

續修四庫全書

《續修四庫全書》編纂委員會編

續修四庫全書



上海古籍出版社



三四二·史部·編年類

通鑑注辯正二卷

〔清〕錢大昕撰

.....一

通鑑注商十八卷

〔清〕趙紹祖撰

.....二七

胡刻通鑑正文校宋記三十卷附錄三卷

章 鈺撰

.....一三五

資治通鑑地理今釋十六卷

〔清〕吳熙載撰

.....四三三

讀通鑑綱目條記二十卷首一卷

〔清〕李述來撰

.....五四一

EE78/02

乾隆壬子冬

# 通鑑注辯正

潛研堂藏板

注書之難久矣杜征南顏秘書世稱左班功  
 過刊其誤者猶時有之非後人之輕議古人也  
 同求其是而已矣竹江先生熟於全史正史之外獨愛  
 溫公通鑑謂天台胡氏注援引詳贖最有功於是書亦  
 不能無千慮之失因摘其尤甚者辯而正之得百有四  
 十餘條置巾箱中未嘗出以示人也宙襄於撰杖之暇  
 受而讀之乃知梅欄以地理名而疏踏處殊不少如漢  
 建安之益州郡在南中非僑治成都郭下晉咸和之東  
 海郡僑治京口非海虞歐令貴刺南郢州在今隨州非  
 東魏之南郢魯天念克黃城在今黃陂縣非淮北之黃

城梁二十三州當舉劄桂霍不當數宛冀秦揚州二郡  
 河中七郡荊州四郡豫州四郡晉史歷歷可據而注妄  
 以意揣之非先生剖析精到必且疑誤後學至於聲音  
 文字職官氏族偶舉一隅良多啓悟讀胡氏注者兼諒  
 是編庶無偏信之失乎爰鐫諸木以貽同好者壬子十  
 月元和受業生戈宙襄

通鑑注辯正序



通鑑注辯正卷一

嘉定錢大昕

周安王二十五年注攷異自魯僖公五年至漢元帝初元二年六百餘年閏十一月朔旦冬至相距皆七十六年此最爲得實又與魯世家注皇甫謐所記歲次皆合蓋謂劉義叟長歷也 按攷異所稱本志謂漢書律歷志也漢志又本之劉歆三統術胡氏以爲劉義叟長歷誤矣義叟當作義叟後條同 注漢武帝太初元年初用夏正定歷史記歷書是年書閏逢攝提格目錄書攝提格亦奮若閏逢攝提格甲寅

通鑑注辯正卷一

也疆圉赤奮若丁丑也有二十四年之差温公用義叟歷邵康節皇極經世書亦用義叟歷 按太初之元歲在丁丑見於續漢志自後漢以來初無異說豈待劉義叟邵堯夫始定乎劉氏長歷推秦漢以來朔閏精密故温公用之若干支紀年史策分明無勞推算也史記所稱閏逢攝提格者則主太陰所在而言古人紀歲或用太陰或用太歲元有兩法而太歲又有超辰之法後漢術家始專用太歲又去超辰不用故于太初之元聚訟紛如予於史記攷異中嘗詳論之

顯王十年令民爲什伍而相收司連坐注康曰司猶管也爲什伍之法使之相司相管 予謂司與伺同周禮師氏注司猶察也

三十六年攷異曰史記蘇秦傳秦兵不敢闚函谷關十五年又云秦使犀首敗齊魏與共伐趙蘇秦去趙而從約皆解齊魏伐趙敗從約止在明年耳秦本紀惠文王七年公子卬與魏戰虜其將龍賈後二年事耳烏在其不闚函谷十五年乎此出於游談之士誇大蘇秦而云爾今不取 按張儀說楚王云秦所以不出兵函谷十五年以攻齊趙者陰謀有吞天下之心

通鑑注辯正卷一

二

其說趙王亦云大王收率天下以賓秦秦兵不敢出函谷關十五年則當時果有此事非誇大之詞也蘇秦從約之成在趙肅侯十八年又十五年則趙武靈王之九年也是歲張儀始以連衡說魏此十五歲之中秦惟出兵攻魏間一擊韓不聞及它國迨五國擊秦之師不勝 在趙武靈王八年 而後張儀得以說破之則合從固有成效謂蘇秦去趙而從約皆解亦未盡狀也龍賈之禽攷異云在後二年而通鑑言於是年從約未成之前則已彌縫其闕矣張儀說趙王事在赧王四年通鑑於秦兵不敢出函谷關十五年一語亦未



剛去與攷異意不甚合

報王四十五年許歷請刑趙奢曰胥後令邯鄲注胥語絕許歷請刑趙奢令其且待也敢諫者死邯鄲之令耳今既進軍近關與矣許歷之諫固在邯鄲之後不當用邯鄲之令以殺之故曰後令邯鄲按小司馬改邯鄲為欲戰屬下句固出臆斷注以後令邯鄲為句亦曲愚意胥後令邯鄲五字當作一句讀邯鄲趙王所都言當待趙王之令也

初魏人范雎注唯音雖按史記索隱正義於唯字無音依注讀則字當从目旁攷武梁祠畫象作范且且

通鑑注辯正卷一

三

與唯同字宜从且不从目矣古人名且者甚多如樓且豫且龍且夏無且之類皆讀子余切范唯唐唯亦宜同此音刊本作唯蓋轉寫譌潤注讀為唯失之甚矣

五十六年秦遣使謂趙王曰不得齊首吾不出王弟於關按前書趙惠文王薨子孝成王立至是已七年矣平原君為惠文王之弟於孝成王立至是已七年不當娶稱王弟此温公偶失檢照注亦未能糾正也范唯在秦用事已久此誘執平原君事必在惠文之世通鑑因有虞卿棄相印與魏齊偕亡之語故繫之

此年恐未可信

秦始皇二年庶公將卒攻卷注索隱曰庶邑名庶公史失其姓名按古有庶姓此庶公當是姓史失其名耳漢有涿郡太守庶次公樂安相庶季公見孔廟禮器碑

九年舍人嫪毐注師古曰嫪居蚪翻許慎那到翻按說文之時未有翻切今本乃徐鉉依唐韻增入非許君意也

二十四年虜楚王負芻以其地置楚郡注秦三十六郡無楚郡此蓋滅楚之時暫置耳後分為九江郡會稽

通鑑注辯正卷一

四

三郡按史記楚世家有滅楚名為楚郡之文故通鑑從之其實秦未嘗置楚郡也秦始皇父名楚當時稱楚為荆豈有轉以名郡之理孫檢云滅去楚名以楚地為三郡其說是也史記楚郡之楚蓋衍字後人因此謂三十六郡之外有楚郡固謬胡氏謂暫置而後分亦非也

二十八年乃西南渡淮水之衡山南郡注班志衡山在長沙國湘南縣之東南按始皇山彭城西南渡淮水先至衡山次至南郡則非湘南之衡山矣項羽封吳芮為衡山王都邾漢文帝封淮南王長子勃為衡



山王都六秦漢時稱衡山者皆指江北淮南之地  
漢高帝五年田橫懼誅與其徒屬五百餘人入海居島

中注史記正義曰海州東海縣有島上去岸八十里

按北史楊愔避讒東入田橫島是島因橫居之而得

名 陳景雲曰杜佑通典亦云東海縣田橫所保鬱

洲亦曰郁洲是唐人皆以橫所居島為在海州胡注

既引史記正義又引楊愔事似愔亦嘗匿此地矣按

北齊書及北史皆云愔潛之光州東入田橫島齊神

武令光州刺史搜訪以禮發遣魏之光州於隋為東

萊郡隋志云東萊郡即墨縣有田橫島是愔匿即墨

通鑑注辯正卷一

五

海島史文明甚若海州之地此時屬蕭梁愔不得越

境至此也則田橫所居島當以三史為是 大斯案梁

楊愔逃於田橫島注引東萊郡

高后七年立平昌侯太為濟川王注濟川即濟南濟北

之地蓋割齊封之 按高后元年割齊之濟南郡為

呂國呂產徙王梁而太代王其地濟川與呂本一國

非至是始割齊封之也

八年呂王產居南軍 呂當作梁下文云以呂王產為

相國亦當作梁注未舉正

文帝二年歲惡不入請賣爵子注請賣爵子猶言請爵

賣子也入粟得以拜爵故曰請爵 予謂注說非也

漢時民賜爵至公乘而止爵過公乘得移與子若同

產同產子有罪得以爵贖貧者得賣與人如淳漢書

注謂賣爵級又賣子者蓋得其實胡氏未達漢制臆

造此說

十六年白石侯雄渠注班志金城郡有白石縣正義曰

白石故城在德州安德縣北二十里 按金城郡昭

帝所置漢初尚在塞外雄渠為齊悼惠王之子所封

當在齊地正義得之

陽周侯賜注陽周縣屬上郡 按注所據者小司馬索

通鑑注辯正卷一

六

隱之文今史記作周陽正義引括地志云周陽故城

在絳州聞喜縣東二十九里予謂淮南王子三人同

時封侯阜陵東城皆淮南故地則周陽亦當在淮楚

之間不特非上郡之陽周亦恐非河東之周陽也

元狩元年夫吳王王四郡注四郡東陽郡鄆郡吳郡豫

章郡 按漢書五行志亦云吳王濞封有四郡五十

餘城四郡者東陽鄆吳會稽也豫章郡別屬淮南國

不在吳濞封內注家以史有削吳豫章郡之文并數

豫章不知當時所削者鄆郡非豫章史行豫字耳漢

初吳與會稽實是兩郡灌嬰傳破吳都長吳下遂定



吳豫章會稽郡是會稽之外更有吳郡矣史或爾三郡者吳即會稽所分言吳可以包會稽也

元封三年左將軍使右渠子長降相路人之子最法師古曰路人先已降漢而於道故謂之降相 按降

字當連上句長降者右渠子名也史記功臣表作長路路始落切與降聲相近小顏說非是

六年岑娶代立為昆彌注班史云昆莫王號也名獵驕靡後書昆彌云顏注曰昆莫本是王號而其人名獵驕靡故書云昆彌昆取昆莫彌取驕靡彌靡音有輕重耳後遂以昆彌為王號 按昆莫昆彌一聲之轉

通鑑注辯正卷一

七

譯字雖異名號未改非取王名之一字而沿以為號也

元平元年願將軍詳大義參以著龜豈宜注句斷言參以著龜卜其宜與不宜也 按豈宜二字當連下褒顯為句注誤

竟寧元年貢薛韋匡迭為宰相注師古曰貢禹薛廣德韋元成匡衡迭互而為丞相也 按貢禹薛廣德皆

御史大夫非丞相漢以御史大夫為副相故亦有宰相之稱注云丞相則誤矣

永始元年於是左將軍辛慶忌右將軍廉褒光祿勳琅

邪師丹太中大夫谷永注四人皆中朝官 按孟康以大司馬左右前後將軍侍中常侍散騎諸吏為中

朝則光祿勳太中大夫不在中朝官之列而師丹谷永得稱中朝者光祿勳掌宮殿掖門戶於九卿中最

為親近昭宣以後張安世蕭望之馮奉世辛慶忌皆以列將軍兼之楊惲孔光皆以光祿勳加諸吏王嘉

傳亦以光祿勳馬宮列於中朝又其證也谷永以太中大夫而與議者以加給事中也給事中掌顧問應

對孔光罷相後徵拜光祿大夫給事中而自稱備內朝臣與聞政事則給事中為中朝信矣

通鑑注辯正卷一

八

建平四年契國威器共其家備注李奇曰契缺也晉灼曰契取也師古曰李說是 按契與挈同非契缺之

義晉說近之 始建國三年并州平州尤甚注此時未有平州漢末公孫度自號平州牧魏始分幽州置平州平字誤 按

西河郡有平周縣周與州古字通用路博德傳西河平州人即平周也西河本屬并州故云并州平州非

遼東之平州也 諸生千人以上入勝里致詔注龔勝楚人史逸其所居

縣 潛邱劄記云勝本傳末云勝居彭城廉里是史



不獨載所居縣且標名其里胡氏胡未之攷耶

更始二年西防賊帥山陽使彊注賢曰西防縣名攷兩

漢志無西防縣 按前漢志山陽縣有西陽縣疑是

西防之譌

建武三年帝自將征鄧奉至堵陽注杜佑曰唐州方城

縣漢堵陽縣應劭曰堵陽景帝改為順陽二說不同

按兩漢志皆有堵陽縣哀帝改順陽為博山以封

孔光後漢復為順陽故續志有順陽又有堵陽初無

改堵陽為順陽之事其誤始于水經注而史記正義

因之應劭本無此說也

通鑑注辯正卷一

九

建武五年帝至蕃賢曰蕃音皮 古人讀皮如婆詩番

維司徒古今人表作司徒皮左氏牛則有皮與多那

韻縱其有皮與何韻是其證也既夕禮設披今文披

為藩蓋蕃藩皆有婆音

永平三年封皇子建為千乘王注郡國志高帝以西平

昌置千乘郡 按西平昌縣屬平原郡與千乘本非

一地今郡國志以西平昌三字錯入樂安國注中乃

刊本之誤據此注則宋板已然梅圃亦不能訂正也

永元二年紹封故淮陽頃王子側為常山王注章和元

年淮陽頃王嗣歿未及立嗣而國有大喪今乃紹封

晦之日注說非也胸漢以無子國絕至是始以小

子紹封乃特恩也若果例得襲封當年即應嗣爵雖

國有大喪何至遲至三年之久耶

延熹二年將使元黃改色鹿馬易形乎 按元黃改色

亦趙高事鄭注禮器云秦二世時趙高欲作亂或以

青為黑黑為黃民言從之是也注以元黃改色為天

地顛倒失其指矣

建安十二年經白檀歷平崗涉鮮卑庭注白檀縣屬右

北平郡宋白曰白檀故城在檀州燕樂縣界 按漢

志白檀縣屬漁陽郡非右北平也水經注濡水東南

通鑑注辯正卷一

十

流逕漁陽白檀縣故城北濡水今灤水也白檀為灤

水所經當在今古北口外灤河之濱非唐之檀州也

矣後漢省白檀縣元魏復置縣為密雲郡治而郡實

治提攜城則白檀亦治提攜非漢故縣矣宋白所

亦後魏之故城耳平崗即平剛漢縣屬右北平郡

氏亦失注

十九年以軍師中郎將諸葛亮為軍師將軍益州太守

注此益州太守非漢武帝所開置之益州郡也武帝

所置之益州劉蜀為南中地蓋劉璋置益州太守與

蜀郡太守並治成都郭下 按益州太守無與蜀郡



守竝治成都之事亮亦未嘗爲益州太守注殆誤也  
下文云南郡董和爲掌軍中郎將竝署左將軍府事  
此益州太守當連下讀蓋董和之官也蜀志董和傳  
遷益州太守與蠻夷從事務推誠心南土信而愛之  
此益州卽南中之證也傳又云先主定蜀徵爲掌軍  
中郎將與軍師將軍諸葛亮竝署左將軍大司馬府  
事此和白益州太守徵還與亮竝署軍府事之證也  
胡氏誤以益州太守四字屬上句遂臆造此說  
二十年觀兵于吳會注吳會謂吳地爲一都會會讀如  
字一說吳會謂吳會稽二郡之地會音工外翻

通鑑注辯正卷一 十一

謂後說是也范成大吳郡志云世多稱吳門爲吳會  
意謂吳爲東南一都會也自唐以來已然此殊未隱  
今客館有吳會亭尤誤天下都會之處多矣未有以  
其地名冠于會之一字而稱之者吳本秦會稽郡後  
漢分爲吳會稽二郡後世指二湖之地通稱吳會謂  
吳與會稽也諸葛亮曰荆州北據漢沔西通巴蜀南  
連吳會謂北則漢與沔西則巴與蜀南則吳與會稽  
指兩地爲說南連吳會通言二湖江南之形勢豈謂  
荆州獨連吳門一郡乎莊子釋文湖江注云浙江今  
在餘杭郡後漢以爲吳會分界今在會稽錢塘其云

分界則言兩地尤明稽伯玉吳郡錢塘人隱居剡山  
齊太祖卽位手詔吳會二郡以禮迎遣此証尤切六  
朝時亦有下吳會二郡各造船若干者如此類甚多  
施宿會稽志云按三國志謂吳郡會稽爲吳會二郡  
張紘謂收兵吳會則荆揚可一係賁傳云策已平吳  
會二郡朱桓傳云使部伍吳會二郡全琮傳云分丹  
陽吳會三郡險地爲東安郡是也前輩讀爲都會之  
會殆未是據此二志則吳會爲兩郡名信而有徵近  
儒又引漢書吳王濞傳上患吳會輕悍以爲漢初元  
有此名如曰吳都云爾然今本史記漢書吳會下本

通鑑注辯正卷一 十二

有稽字且漢初本有吳郡灌嬰傳度江破吳郡長吳  
下得吳守遂定吳豫章會稽郡吳豫章皆不在秦三  
十六郡之數當是項氏所置卽使濞傳云吳會亦是  
兩郡名之證豈取都會之義乎  
魏太和二年此臣之未解一也注解讀曰解言未敢懈  
怠 陳景雲曰未解猶言未曉注言未敢懈怠非也  
晉咸和三年詔論三吳吏士注漢置吳郡吳分吳郡置  
吳興郡晉又分吳興丹陽置義興郡是爲三吳顧道  
元曰世謂吳郡吳興會稽爲三吳杜佑曰晉宋之間  
以吳郡吳興丹陽爲三吳 按下文云三吳之豪請



都會稽則會稽為三吳之一審矣郡說是也范成大  
吳郡志云三吳之說世未有定論十道四番志以吳  
郡及丹陽吳興為三吳又以義興吳興及吳為三吳  
郡國志謂吳興義興吳郡為三吳又云丹陽亦曰三  
吳元和郡國圖志亦曰與吳興丹陽為三吳鄒元注  
水經云永建中分浙江西為吳東為會稽後分為三  
號三吳吳興吳郡會稽其一焉按晉書成帝咸和年  
蘇峻反吳興太守虞潭與庾冰王舒等起義兵于  
三吳時冰為吳郡太守舒為會稽太守是時吳會稽皆為吳內史舒為會稽內史則是吳郡吳興會稽為三吳又孫恩攻

通鑑注辯正卷一

三

陷會稽劉牢之遣桓寶率師救三吳陶回為吳興  
太守時大饑穀貴三吳尤甚回用會稽之米待詔及  
剖府庫軍資以救乏絕一境獲全詔會稽吳郡依回  
賑恤據此則吳郡吳興會稽三郡為三吳甚明又  
虞潭傳蘇峻反譚為吳興太守詔加譚督三吳晉陵  
宣城義興五郡事又寧康二年太后詔曰三吳吳興  
水旱併臻宜時拯卹三吳義興晉陵及會稽遭水之  
縣全除一年租據此兩處則義興固在三吳之外而  
太后之詔會稽亦復在三吳之外豈一時稱謂未有一  
定之說抑史又自有詳簡差互邪或云虞潭所督

三吳晉陵宣城義興計六郡而稱五郡潭自為吳興  
太守矣增督五郡蓋丹陽其一也又以太后詔攷之  
則會稽決不在三吳之數桓寶救三吳者以孫恩既  
陷會稽遂逼吳中故云今當以十道四蕃志及郡國  
志別說為正以上皆范氏說予謂石湖以吳郡吳興會稽為  
三吳其說既信而有徵矣而不能堅持其說者泥於  
三吳必三郡耳予請以一言解之曰三秦之名始于  
雍塞翟三國後之言三秦者不止三郡也三齊之名  
始于齊濟北膠東三國後之言三齊者亦不止三郡  
也三吳之稱晉以後始有之其實即西漢會稽一郡

通鑑注辯正卷一

四

之地漢人多稱吳會者其時未有吳興也孫吳始立  
吳興郡而吳遂分為三厥後會稽又分為臨海永嘉  
東陽等郡吳郡又分為晉陵義興諸郡要皆以三吳  
該之通鑑晉安帝即位以來內外乖異石頭以南皆  
為荆江所據以西皆豫州所專京口及江北皆劉牢  
之及廣陵相高雅之所制朝政所行惟三吳而已及  
孫恩作亂八郡皆為恩有八郡者吳郡吳興義興會  
稽臨海永嘉東陽新安也然則三吳可以該八郡矣  
宋書吳喜傳明帝詔曰泰始初東討正有三百人直  
造三吳凡再經薄賊而自破岡以東至海十郡無不



清蕩百姓聞吳河東來便望風自退若非積收三吳人情何以得弭伏如此然則三吳非可以該十郡矣十郡者於前八郡外增晉陵南東海也若丹陽則斷不在三吳之數何也丹陽漢舊郡非吳會稽所分典午南遷丹陽遂爲京邑杜佑謂晉宋之間以丹陽爲三吳之一於史實無正文卽以虞潭傳言之潭爲外郡太守豈得侵京尹之權乎自唐以來丹陽徙治曲阿於晉爲晉陵郡地在漢則吳郡地也以丹陽爲三吳之地乃唐以後之丹陽非晉宋之丹陽也通鑑梁太清三年侯景將朱子仙攻會稽東揚州刺史南郡

通鑑注辯正卷一

五

王大連棄城走於是三吳盡沒于景則會稽爲三吳之一又何疑焉

立大業曲阿慶亭三壘注丁度曰慶亭在吳興 陳景雲曰是時諸軍築白石壘在臺城西又立大業三壘以分賊勢何事遠築壘于吳興乎唐武德三年李子通攻沈法興取京口法興遣兵拒戰于慶亭胡注以慶亭在毗陵西北彼注是也元和郡縣志慶亭在丹陽縣東四十里

四年都督豫州揚州之江西宣城諸軍事豫州刺史注豫州揚州之江西淮南廬江弋陽安豐歷陽等郡也

按是時豫州僑治蕪湖而兼督揚州之淮南歷陽廬江諸郡所謂揚州之江西也庾亮旣爲豫州刺史則豫州諸郡自在所督之內何庸更舉耶史凡言某州之某郡者非其所領又不全督彼州故別而出之胡氏於此都未了了

咸康八年以何充爲驃騎將軍都督徐州揚州之晉陵諸軍事領徐州刺史鎮京口注徐州實郡在江北者實有廣陵堂邑鍾離三郡而揚州之境以晉陵郡屬徐州故云都督徐州揚州之晉陵諸軍事也 按是時徐州僑治京口爲晉陵之丹徒縣地故刺史兼督

通鑑注辯正卷一

六

晉陵一郡非卽以晉陵屬徐州也揚州之晉陵與上徐州不相屬胡氏誤連讀耳

建元元年以庾冰都督荆江寧益梁交廣七州豫州之四郡諸軍事領江州刺史注豫州四郡宣城歷陽廬江安豐也 按豫州四郡謂汝南西陽新蔡潁川也南渡以後僑立豫州諸郡於江淮之間常以江州刺史督之若宣城歷陽廬江乃揚州所屬南渡常以豫州刺史鎮合肥或鎮歷陽故兼督歷陽廬江諸郡或移鎮蕪湖則并督宣城郡要非豫州實主注以當豫州四郡誤矣



二年褚裒上疏固請居藩改授都督徐兗青三州揚州之二郡諸軍事徐兗二州刺史注揚州之二郡晉陵義興也 按晉書裒傳云揚州之晉陵吳國此云二郡者省文也南渡初以吳郡海虞縣北境為東海郡故徐州刺史兼督吳郡永和以後東海移治京口領徐州者唯督晉陵不更督吳郡矣注以義興當二郡之一蓋失之

升平五年桓溫以其弟豁都督沔中七郡諸軍事兼新野義城二郡太守注沔中七郡魏興新城上庸襄陽義成竟陵江夏也 按晉書桓豁傳不載七郡之名

通鑑注辨正卷一

七

而桓沖傳云遷督荊州之南陽襄陽新野義陽順陽雍州之京兆揚州之義成七郡軍事義成新野二郡太守鎮襄陽沖豁相繼當此任則沔中七郡之名當以沖傳為據胡氏以意揣之殊非其實義城當作義成

興寧元年司馬綸竊注綸姓也姓譜曰魏志孫文端臣綸直 陳景雲曰孫文端當作公孫文懿即公孫淵也唐人撰姓譜避諱故舉其字綸直事見晉書宣帝紀魏志無之

年以右將軍桓豁監荊州揚州之義城雍州之京兆

諸軍事領荊州刺史注桓宣從淮南鎮襄陽時其淮南部曲置義成郡于穀城蓋有揚州之民而又置揚州僑縣于穀城穀城荊州統內之地也故曰荊州揚州之義成 予謂注說非也桓豁領荊州刺史則荊州所統諸郡皆在所監之內義成京兆二郡僑治荊州境非荊州所屬故又別而出之如注所言是豁止領兩郡耳豈復成荊州刺史乎當於荊州句斷揚州之義城別自為句凡刺史都督宅州之郡皆宜如此讀胡氏未審句讀故有此失

太和四年注晉都建康以京口為北府歷陽為西府始

通鑑注辨正卷一

太

孰為南州 按北府西府本無定所特就當時軍府之號稱之徐兗二州都督多帶北中郎將或下北安北將軍故稱北府晉書食貨志荀羨為北府都督鎮下邳是不獨京口稱北府也豫州都督多帶西中郎將或安西鎮西將軍故稱西府桓溫傳詔以西府經袁真事故軍用不足給世子熙布三萬匹米六萬斛其時豫州治姑孰是不獨歷陽稱西府也王敦桓元皆以揚州牧鎮姑孰故姑孰有南州之稱

咸安元年遣東海內史周少孫注元帝割吳郡海虞縣



北境爲東海郡 按宋書州郡志元帝初割吳郡海虞縣之北境爲東海郡至穆帝永和十郡移出京口咸安收元在永和之後其時東海郡治京口非海虞北境矣注誤

隆安三年乃加元都督荊州四郡軍事注荊州四郡謂長沙衡陽湘東零陵也 是時桓元爲江州刺史其加督四郡當是江夏竟陵隨義陽也 以何無忌傳注推校得之 說未審所據

元興元年以尚書令元顯爲驃騎大將軍征討大都督都督十八州諸軍事注時晉之境內有揚徐南徐

通鑑注辯正卷一

九

南兖豫南豫青冀司州江雍梁益寧交廣十八州而已元顯盡督之 按十八州史無正文胡氏以意度之然兖豫之分始於宋代徐州之分亦在元興以後宋書州郡志云義熙七年始分淮北爲北徐淮南猶爲徐州是東晉之世不但無南兖南豫并無南徐之名也唐人修晉史者不諳地理誤仍宋志追稱以爲晉制固然因於地理志中輒有南兖南豫南徐名目試檢紀傳南渡百有餘年除刺史者一一可稽曾有徐南兖南豫南徐者乎胡氏此注亦承晉志之誤今改正當以唐并秦足十八州之數

義熙元年遺劉裕益智粽注益智子肉自滑蜜煮爲味辛粽角黍也 陳景雲曰案宋廢帝殺江夏王芳恭以蜜漬目睛謂之鬼目粽則非角黍也

二年以何無忌爲都督荆江豫三州八郡軍事江州荆史注八郡蓋荊州之武昌江州之尋陽豫章廬陵臨川鄱陽南康豫州之晉熙 按注說非也以晉書本傳攷之蓋謂荊州之江夏隨義陽綏安豫州之西陽新蔡汝南潁川耳尋陽等郡元在江州管內不須更舉且江州所領亦不止此六郡也以史例言之當云都督江州荊州四郡豫州四郡軍事方爲得之温公

通鑑注辯正卷一

十

所書亦未核 五年禿髮傉檀以世子武臺爲太子注武臺本名虎臺唐人修晉書避諱改虎爲武通鑑因之 按通鑑第百六十卷稱虎臺者十二第百十九卷稱虎臺者五俱不作武字蓋温公雜采它書前後有駁文注家不能舉正也 加劉裕北青冀二州刺史注晉氏南渡立南青冀二州於淮南北青冀二州於齊境 按南渡僞立青冀二州不加南字至是裕兵已入齊地故立北青冀二州以別於僞立之州耳注稱南青者亦承晉志之誤



九年乙卯遣劉絜等屯西河注按乙亥至丙子幾四  
日 陳景雲曰丙子乃乙卯之誤

十年以江州刺史孟懷玉兼督豫州六郡注豫州六郡  
宣城襄城淮南廬江安豐歷陽也 按注說非也宋  
書孟懷玉傳義熙八年遷江州刺史尋督江州豫州  
之西陽新蔡汝南潁川司州之松滋六郡諸軍事先  
是何無忌都督江州請增督司州之恒農揚州之松  
滋兩郡合豫州四郡故云六郡懷玉傳本云六郡今  
數之止有五蓋脫恒農一郡也此六郡不皆屬豫州  
而通鑑稱豫州六郡已失其實胡氏輒以宣城等郡

通鑑注辯正卷一

三

當之益誤矣

十一年加大尉裕都督南秦州凡都督二十二州注二  
十二州徐南徐豫南豫兗南兗青冀幽并司鄆荆江  
湘雍梁益寧交廣南秦也 按是時無南豫南兗亦  
無鄆州當以揚北冀北青足二十二州之數又其時  
有北徐州無南徐州南徐州但稱徐州注所舉皆誤也

十三年魏置南雍州以寇讚為刺史封河南公治洛陽  
按是時洛陽屬晉非讚所得治讚治洛陽當在劉  
宋景平元年失河南以後通鑑因讚事而連類及之  
耳

元熙元年以下康為河東太守遣兵救之平等皆散走  
注詳攷上文未知平等為何人 按宋書王鎮惡傳

康保金墉城有一人邵平率部曲屯城南迎亡命司  
馬文榮為主又有亡命司馬道泰屯城西亡命司馬  
順明屯陵雲臺順明遣刺殺文榮平復推順明為主  
則此文云平等者邵平也温公刊脩前既去邵平名而  
於此猶存平等字宜胡氏之致疑也惜其不能引沈  
約史以證之耳

宋元嘉七年今茲害氣在揚州一也庚午自刑先發者  
傷二也注揚州於辰在丑而是歲在午丑為金庫午

通鑑注辯正卷一

三

為火旺以火害金故害氣在揚州庚金也午火也以  
火尅金故為自刑 予謂丑與午子與未亥與申寅  
與巳卯與辰戌與酉術家謂之六害故云害氣翼氏  
風角曰木落歸本水流歸末金剛火強各守其方故  
辰午酉亥為自刑太歲在午午為自刑非取相克之  
義注皆誤

十三年唯宥其孫孺注唯宥諸孫之在童孺者 陳景  
雲曰按宋書檀薊乃道濟少子邕之子蓋盡誅諸子  
唯宥一孫  
十七年敕西州道上不得有車聲注來自日漢武帝元



封二年改郡為丹陽郡置揚州刺史理秣陵西州  
橋冶城之閒是其理處劉繇為揚州刺史始移理曲  
阿孫策號此為西州 陳景雲曰漢揚州刺史理壽  
春晉武平吳始移秣陵非漢武也劉繇刺揚州在後  
漢獻帝初時壽春已為袁術所據故渡江駐曲阿非  
自秣陵移理也謂西州之號始于孫策於史亦無所  
見大昕按丹陽記揚州廡乃王敦所創有東南西三  
門俗謂之西州又云會稽王道子領揚州第在州東  
故時人號為東府而號府廡曰西州西州城既為王  
敦所創則謂其號始于孫策者非矣

通鑑注辯正

卷一

泰始二年汝南新蔡二郡太守周於注汝南郡時治縣  
瓠宋以新蔡郡帖治汝南故周於領二郡太守自是  
二郡太守多矣 按晉南渡後桓沖桓豁並領新野  
義成二郡太守則東晉已有之

三年魏東徐州刺史成固公成固城注魏收地形志魏  
置南青州於固城固城當在唐沂州沂水縣界固戶  
困翻 按今本魏志南青州治固城固當為固字之  
譌魏書劉休賓傳東徐州刺史張謐所戍固城領二  
郡而已尉元傳劉或東徐州刺史張謐據固城通鑑  
於是年書清河張謐守固城次年唐尉元遣使說東

徐州刺史張謐以固城降魏東徐州後為南青州  
則固城即固城之譌審矣明氏未知固城即固城故  
各自為解其實一地也太平寰宇記沂州縣理城本  
漢東莞縣城也南燕于此置固城鎮去東安郡三十  
里城隍固因名固城隋開皇十六年於此置沂水縣  
是固城在今沂水縣即漢東莞縣也據通鑑魏得東  
徐州在後一年而是年已有東徐州刺史成固公遣  
兵襲胸山事似不相應蓋溫公因書蕭道成鎮淮陰  
收養豪俊而及垣崇祖守胸山事非即在此處也  
元徽四年景素欲斷竹里以拒臺軍 按太平寰宇記

通鑑注辯正

卷一

句容縣有竹里山

齊永明二年衛軍東閤祭酒蕭衍注自晉以來公府屬  
長史之下有東西閤祭酒 按漢許慎為太尉南閤  
祭酒不獨東西閤也

於六鎮之北築長城注六鎮今武川撫冥懷朔懷荒柔  
元禦夷也 按魏書李崇傳稱上表求改鎮為州又  
言臣以六鎮幽垂與賊接對州名差重于鎮謂實可  
悅彼心又鄧道元傳云肅宗以沃野懷朔薄骨律武  
川撫冥柔元懷荒禦夷諸鎮並改為州其郡縣戍名  
令準古城邑詔道元持節與都督李崇等宜置立裁



滅去留則當時名為六鎮實不止六矣通鑑注卷一百四十七引宋自云太和十年改薄骨律鎮為沃野鎮據道元傳沃野與薄骨律並舉未審宋自何據宮夢仁紀六鎮名有薄骨律無柔元與此注異

四年魏分置三十八州十三在河北注蕭子顯曰相汾懷并東雍肆定瀛朔并冀幽平司等十三州在河北

按南齊書有秦州無汾州胡氏所見本或與今異注又重出并字

建武元年魏詔荆郢東荆三州禁勒蠻民注魏初置荆

州于上洛太和中徙治襄州晉郢州于真陽真陽漢汝南郡之慎陽縣也置東荆州于泚陽按是時魏

通鑑注辯正卷一

善

未得南陽荆州移治魯陽非穰城也據魏書地形志南安郡太和十三年置郢州十八年即齊建武元年改為南中府南安即今葉縣地此詔所舉郢州正指此若真陽之郢州乃孝昌中所置其時義陽已失魏正始元年因僑置豫州境非此詔之郢州也又太和十八年置東郢州于汝陰治社亭城

通鑑注辯正卷一終

通鑑注辯正卷二

嘉定錢大昕

梁天監元年在戶侍郎劉勰左戶當作左民唐人避

諱追改温公未及釐正天監十八年魏左民郎中張始均此則當時本稱

四年注省巴州見武帝永明二年二當作元

五年桓和擊魏南青州注魏顯祖取三齊置東徐州于

函城 函城當作團城詳見前

九年法曹參軍蕭軌兼左右戶都戶當作民

十年梁之境内有州二十三注此據五代史志按蕭子顯志齊有揚南徐豫兗南兗北徐青冀江廣交越荆

通鑑注辯正卷三

一

巴郢司雍梁秦益寧湘南豫二十三州時已廢巴州當以王茂所立宛州足之按王茂所立宛州旋即棄而不有不常在二十三州之數且齊末裴叔業以壽陽入魏因以南豫為豫州則兩豫已失其一實止二十一州耳此二十三州當以五代百官志所載州名為定謂揚南徐荆江雍郢南兗湘豫司益廣青衛北徐北兗梁南梁交越桂寧霍也衡桂霍三州皆天監六年所置南梁州則八年所置其餘皆仍齊之舊冀與青同治秦與梁同治又僑寓無實土故不在此數注家以意揣度恐致疑誤後學故特正之



十一年魏以桓叔興爲南荊州刺史治安昌注漢南陽郡有安昌侯國晉泰始中割南陽四縣置義陽郡治安昌城後義陽移治石城山上因梁希侵逼徙治仁順城而安昌則俗謂之白茅城按魏志無南荊州

隋志春陵郡後魏置南荊州西魏改曰昌州又云春陵縣舊置安昌郡開皇初郡廢春陵故城在今襄陽府棗陽縣南則非義陽之安昌矣

普通六年大將萬俟醜奴注萬當作万音莫北翻按廣韻訓万爲十干而漢碑亦有以万當萬字者則万萬本一字矣其讀如墨者卽萬聲之轉北人聲急往

通鑑注辯正卷二

二

往讀去爲入如冒轉也轉入聲之類胡氏疑萬無入聲因破字以就韻所謂夏蟲難以語冰也

今草作大小寺碑攷異曰南史作丈八寺碑今從梁書按六朝好倣佛而魏齊尤甚予所見石刻多有稱丈八佛像者則當以丈八爲正今本梁書江革傳亦是丈八字温公所據者乃誤本而注家亦未能舉正也

吳興

中大通元年袁昂爲吳郡不降陳景雲曰吳郡當作

此獨書敦由雜采諸書不能一一更正耳

大同九年魏南郢州刺史耿令貴注魏收志梁置南郢州治赤石關領定城光城邊城郡五代志光州定城縣後齊置南郢州非西魏境也耿令貴亦遙領刺史耳按魏收地形志有兩南郢州注所舉治赤石關者在志第二卷本蕭梁所置侯景之亂始入東魏此時梁方全盛不但非西魏境卽東魏亦無此州也志第三卷別有南郢州領北遂安馮翊江夏香山永安新平宜民諸郡雖未詳建立之年然肅宗時韋肅已爲荆郢和羅大使南郢州刺史賀拔勝都督三荆二

通鑑注辯正卷二

三

郢亦謂郢與南郢也今貴爲南郢州刺史亦必此州矣又攷周書本紀魏廢帝三年改南郢爲歸州周武帝天和二年省歸州入唐州則南郢正是西魏境其地當在今隨州西北也

十一年號曰蠕蠕公主注魏明元帝命柔然曰蠕蠕其蠕動無知識也阿那瓌曰蠕蠕王雖曰以爲國號猶鄙賤之也至高歡納其女號曰蠕蠕公主則徑以爲國號不復以爲鄙賤矣按柔然北方之國不通中華文字史家據譯音書之或稱茹茹或稱芮芮其實卽柔然二字之轉也柔然茹茹明元易茹爲蠕不



過借同音字寓蚩鄙之意元非改其國號北史后妃傳中或稱蠕蠕公主或稱茹茹公主猶言柔然公主云爾通鑑於紀事例稱柔然而述魏人之詞則口蠕蠕至如阿那瓌之封王其女之稱公主亦當從紀事之例偶沿舊史元文不及畫一刊改注家未通譯語又從爲之辭殊多事矣

太清二年武州刺史蕭弄璋注武陵郡梁置武州按隋志下邳縣梁曰歸政置武州下邳郡非武陵之武州也注誤

二年景乞割江右四州之地注江右四州南豫西豫合

通鑑注辯正卷二

四

州光州 按下文云景以夏侯暹爲豫州刺史董紹先爲東徐州刺史徐思玉爲北徐州刺史又啟云高澄已得壽陽鍾離臣無所投足則所割江右四州當是豫合東徐北徐也是時懸瓠已失壽陽仍爲豫州東徐州治宿豫北徐州治鍾離合州卽合肥也

大寶元年立皇子大圖爲樂梁王注樂梁史無所攷按隋志始安郡富川縣舊置臨賀樂梁二郡平陳並廢此卽大圖所封注以爲史無所攷者失之

永聖元年景下海欲向蒙山注魏收志東安郡新泰縣有蒙山景欲浮海趨山東復入北也 按新泰之蒙

山不在海濱恐別有一蒙山

陳太建四年突厥宅鉢謂其下曰但使我在南兩兒常孝何憂於貧注在南兩兒謂爾伏步離二人所部皆南近中國 按在南兩兒指周齊二國蓋媿語也注誤

五年趙彥深私問計於源文宗曰吳賊侏張遂至於此注侏舊音張流翻蓋因書講張爲幻爾雅講作侏道有此音按類篇侏音張流切其義華也書所謂侏張其義誕也以文理求之皆於此不近姑闕之以待知者 按揚雄國三老箴云負乘覆餗姦寇侏張宋書

通鑑注辯正卷二

五

蓋吳表獯狁侏張侵暴中國魏書趙脩傳擅威弄勢侏張不已烏夷傳桓元侏張侏張與鳩張意相似惠仲孺曰侏張猶張大也周禮甸祝禱牲禱馬鄭康成讀禱爲侏大也太元日修侏侏比于朱儒侏侏長大貌言雖長大與朱儒等也

五月陽平郡降注以地形志攷之梁置淮州治淮陰城其屬有陽平郡治陽平城其地當在淮陰城西 按下文九月陽平城降注引五代志安宜縣梁置陽平郡安宜今寶應縣與淮陰不遠實一地也

齊主游南苑從官賜死者六十人注史言齊主淫刑以



逞 按北齊書賜作賜說文賜傷暑也齊主以六月  
出游故從官多中暑而死者通鑑作賜乃傳寫之譌  
注家不能校正譏其淫刑以逞謬矣

吳明徹進攻仁州注地形志梁置仁州治赤坎城蓋在

山陽縣界 按地形志之仁州領臨淮一郡郡領已

吾義城二縣以隋志攷之蓋隋彭城郡穀陽縣地與

山陽界殊遠注殆誤矣然是時明徹方由秦郡進趨

壽陽豈能遽抵其地或史有譌字 太平寰宇記赤坎

一百九十五里

周吳克巴州淮北絳城及穀陽士民並殺其戍主以城

通鑑注辯正卷二

六

降注絳城蓋虹縣城音同而字異耳五代志彭城郡

穀陽縣後齊置穀陽郡 按此注似是而非蓋此文

承周吳克巴州之下後齊之巴州今黃岡縣也與淮

北遠不相及據吳傳本作江北諸城而宣帝紀作淮

北絳城明是譌字穀陽蓋亦江北之地胡氏乃引彭

城之穀陽以傳會之非其實矣

九月陽平城降注五代志江都縣安宜郡梁置陽平郡

按上書陽平郡此書陽平城胡氏前引魏志後引

隋志欲析而二之其實無可析也攷魏志楚州所領

有陽平郡領陽平濮陽二縣東魏之楚州治鍾離城

或前所書者安宜之陽平後所書者鍾離之陽平乎

前鄆陽內史魯天念克黃城注地形志譙州下蔡郡有

黃城縣按東魏置譙州於渦陽則黃城亦其屬縣也

蓋下蔡在淮北而黃城在壽陽西 按注說非也攷

陳本紀黃城既降之後詔以黃城爲司州治下爲安

昌郡又立漢陽義陽二郡並屬司州則黃城當亦齊

之重鎮隋志黃陂縣後齊置南司州後周改曰黃州

又有安昌郡則黃城卽黃陂城因後齊嘗置南司州

故陳亦仍司州之名也漢陽郡蓋卽後齊所置產州

義陽郡則隋木蘭縣地若下蔡之黃城與漢陽義陽

通鑑注辯正卷二

七

又何與乎周書杞國公亮傳大象初與韋孝寬等伐

陳亮自安陸道攻拔黃城可證黃城卽黃陂城非淮

口之黃城也當時北征元有兩路吳明徹大軍由壽

陽趨彭沛而入周吳魯天念輩別取江北蕪黃之地

注家於此未甚分曉

六年齊主使嬖臣斫骨光奔至州注斫骨虜復姓 按

廣韻漢復姓有斫胥氏何氏姓苑云今平陽人注以

爲虜姓誤也骨當爲胥之譌

十一年南北克晉三州注五代志不載北克州所治

按宋明帝失淮北因以淮陰爲克州治齊梁皆因之



對南交而言則為北交矣陳之北交當亦治此  
周又取譙北徐州注北徐州置於琅邪郡 按琅邪在  
淮北是時陳所有者僅江北淮南之地豈能遠至琅  
邪乎齊梁以鍾離為北徐州周所取者當即此地  
十二年鄆州總管司馬消難注按五代志漢東郡唐城  
縣本梁之下澧城後魏之澌西縣也後魏置肆州尋  
改唐州後周省均欵瀆歸四州入如此則鄆州已併  
省今有鄆州總管而志逸置總管府之地此攷史之  
所以難也春秋鄆子之國杜預謂江夏雲杜縣東南  
有鄆城章懷太子曰雲杜故城在復州沔陽縣西北

通鑑注辯正卷二

八

蓋因古國名置鄆州於沔陽也 按後周置鄆州總  
管府隋志漏而不書并鄆州亦不知所在胡氏謂置  
鄆州於沔陽亦以意度之未有明證按鄆州所領有  
安陸城陽二郡城陽即應城縣見於隋本紀而消難之降陳  
授以大都督總督安陸等九州八鎮諸軍事尋又改  
安陸郡為南司州疑周之鄆州即置於安陸也  
司馬消難以鄆隨溫應土順沔僂岳九州及魯山等八  
鎮來降注漢東郡順義縣梁置順州沔陽郡後周置  
復州後改沔州 按隋志順義縣梁置北隋郡西魏  
改為南陽析置淮南郡屬城順義二縣立冀州尋改

為順州是順州為西魏所置非梁置也梁武帝父名  
順之改順陽郡為南鄉豈當以順為州名乎志於沔  
陽郡云後周置復州大業初改曰沔州不云後周改  
名沔州注輒改以當此沔未審所據按後周書魏廢  
帝三年改江州為沔州即隋沔陽郡之饒山縣也饒  
山為消難所領八鎮之一則沔州之在饒山無疑矣  
隋志於江州改名沔州一節既已漏落又云建德二  
年州廢恐未可信

通鑑注辯正卷二

九

荆州刺史陳置荆州於公安武州於武陵則祐州亦  
荆楚所分也是時淳于陵出師江外先克臨江郡而  
後克此城臨江在歷陽此城當相去不遠似別有一  
祐州矣  
禎明元年益信襄荆基郢等州速造舟楫注弋陽郡定  
城縣舊置郢州 按隋志竟陵郡舊置郢州此文基  
郢相連必是竟陵之郢州非定城之郢州也且定城  
所置之郢州志云開皇初廢則其時已無此州矣  
隋義寧元年掩耳盜鍾注此鄙語也 按呂氏春秋范  
氏亡有得其鍾者欲負而走則大鍾不可負以椎毀



之鍾愧然有音恐人聞之而奪已遽掩其耳以爲  
鄙語未之攷耳宋時有掩耳偷鈴之謬見能收齊漢  
錄

已巳康鞘利北還 陳景雲曰按攷異是年七月巳酉  
朔則六月乃巳卯朔其月無巳巳此定有誤注未之  
及

唐武德元年李密送所獲雄武郎將于洪建皇泰上命  
戮于左掖門外 陳景雲曰于洪建疑卽于洪達洪  
達縊煬帝見攷異所引蒲山公傳及河洛記皇泰主  
加以慘戮蓋正其弑逆之罪也但建達互異當有一

通鑑注辯正卷十一

十

誤大斯按隋書字文化及傳其將軍于宏達爲李密  
所擒送於何所獲京之李密傳造記室參軍李儉  
朝於東都執殺煬帝人于宏達以賦越王何據此當  
以達爲正宏又作洪疑唐人避孝敬皇帝諱易之

二年竇建德執逆黨宇文智及孟景 陳景雲曰上年  
宇文文化及謀逆有鷹揚郎將孟秉同謀景卽秉字因  
避廟諱嫌名易之 隋書作孟秉

四年誅鞠渠帥注誅音末鞠音曷 按金史誅鞠本號  
勿吉勿吉古肅慎地也元魏時勿吉有七部隋稱靺  
鞨然則靺鞨當讀若揭不當爲曷音也古音勿如末  
貞觀六年遣鴻臚少卿劉善因立咄陸爲奚利邲咄陸  
可汗注咄陸卽阿史那彌射此當參觀高宗顯慶二

年考異而詳辨之 按咄陸本名泥孰泥孰與彌射  
非一人温公攷異已疑之今反覆參攷則當時所立  
者實泥孰也泥孰以受冊之明年卒而彌射入唐以  
後累立戰功殁于高宗之世其非一人審矣彌射傳  
雖有貞觀中遣劉善因立爲可汗之文意者立爲小  
可汗而非大可汗乎且彌射與步真爭立彌射入朝  
而步真自立爲咄陸葉護則或彌射當且亦但爲葉  
護而非可汗乎金石錄有阿史那彌射碑今已不傳  
無從決其然否要之此咄陸必非彌射也  
十七年上命圖畫功臣于凌煙閣有譙襄公柴紹注柴

通鑑注辯正卷十一

十一

紹當作許紹 按唐史許紹柴紹俱封譙國公許紹  
傳不載其謚而柴紹傳云謚曰襄是通鑑不誤而注  
誤也又新唐書李愔傳末列武德以來功臣姓名首  
載凌煙閣圖畫諸人惟張亮侯君集以罪誅不預內  
有右驍衛大將軍駙馬都尉譙國公柴紹而無許紹  
名則通鑑之非誤審矣文苑英華載昌温凌煙閣勳  
臣頌却有許譙公紹注蓋据此而不知唐人固已傳  
聞異辭温公所据者正史也

二十一年命修終南山太和廢宮爲翠微宮注楊太年  
日翠微宮在驪山絕頂 陳景雲曰史明言修終南



山之宮而云驪山絕頂非也注未辨其誤而采之大  
昕按唐書地理志長安縣南五十里太和谷有太和  
宮武德八年置貞觀十年廢二十一年復置曰翠微  
宮注不能引而妄引楊大年之說驪山宮初無翠微  
之名也

顯慶二年以彌射步真為流沙安撫大使注彌射為咄  
陸可汗唐所册也步真為咄陸葉護自稱也咄陸之  
號雖同而可汗葉護之尊卑有異不必泥咄陸之號  
而傳疑而彌射步真實二人也 按溫公攷異未嘗  
疑彌射步真為一人其云咄陸即泥孰也胡氏似誤

通鑑注辯正卷二

主

會

龍朔三年注漢高帝為太上皇營新豐後人誌其事其  
辭云渾難犬而亂放各識家而競入 此潘岳西征  
賦之文胡偶失憶耳

垂拱四年堂邑董元寂注堂邑漢縣 陳景雲曰博州  
之堂邑隋代始置非漢縣也漢之堂邑乃今之六合  
耳此承後漢書注及通典之誤大昕按至德二年梁  
貞明元年注引宋白云堂邑縣本漢清河縣發干二縣  
地此說得之

大授二年廢唐興寧永康隱陵署官注元帝陵曰興寧

景帝陵曰永康 按注不言隱陵為何人之陵按  
書儒學傳云隱章懷懿德節愍四太子並建陵廟令  
入署置官列吏卒又唐六典云隱章懷懿德節愍惠  
莊惠文惠宣七太子陵署各令一人丞一人掌陵園  
守衛乃知隱陵者隱太子建成之陵太子陵不別立  
名以謚為陵名也

天寶十二載斥候府果毅段秀實注新書作隴州大堆  
府果毅此從舊書 按地理志無斥候府之名蓋轉  
寫之謬當以新史為正

至德元載置淮南節度使領廣陵等十二郡注淮南節

通鑑注辯正卷二

主

度使領揚州廣陵郡楚州山陽郡滁州全椒郡和州  
歷陽郡壽州淮南郡廬州合肥郡舒州同安郡光州  
弋陽郡蘄州蕪州安州安陸郡黃州齊安郡申州  
義陽郡沔州漢陽郡凡十二 按自廣陵至漢陽凡  
十三郡注云十二者誤也方鎮表亦云十二州蓋轉  
寫之謬當為十三未幾以光州隸淮西則所領祇十  
二州矣

上元元年十月置青沂等五州節度使注攷通鑑所書  
乾元二年四月以尚衛為青密節度使上元二年四  
月青密節度使尚衛破史朝義兵如此則是年尚衛



尚鎮青密安得又置青沂等州節度使邪 按青沂之青當作淄舊唐書肅宗紀上元元年十月殷仲卿爲淄州刺史淄沂滄德棣等州節度使卽通鑑所稱淄沂五州也方鎮表上元二年置淄沂節度使領淄沂滄德棣五州與舊紀正同惟年月小異耳尚衡所領者青密登萊四州殷仲卿所領者淄沂五州注家不悟青爲淄字之譌故疑其參錯不同耳

徵縣也

通鑑注辯正卷二

西

大歷二年鄙諺有之不癡不聾不作家翁注史炤曰鄙諺俚俗所傳之言也 吳曾曰案慎子曰不聰不明不能爲王不癡不聾不能爲翁乃知此語久矣北史長孫平傳引諺云不癡不聾不作大家翁南史庾仲文傳亦云不癡不聾不成始公 十四年置于翰林爲學士注翰林故事曰凡學士無定員下自校書郎上及諸曹尚書皆爲之入院一歲則遷知制誥未知制誥者不作文書 按此注云學士無定員而天寶十三載注又云如中書舍人例置學

士六人內擇年深德重者一人爲承旨則非無定員矣白居易詩亦有同時六學士之句 建中二年以李芑爲河陽懷州節度使割東畿五縣隸焉注芑居包翻五縣河陽河清濟源溫王屋 按以唐書地理志攷之五縣之中當有汜水無王屋李芑傳亦云以東畿汜水等五縣隸屬則注說誤也唐書音義芑符中切此云居包翻攷芑芑二字形聲俱別如讀符中切當从凡如讀居包切當从九李芑字茂初則符中之音爲是

通鑑注辯正卷二

五

之內職也未知所職何事 按宋史王旦謂唐設內諸司使悉擬尚書省如京倉部也莊宅屯田也皇城司門也禮賓主客也然則如京使乃掌倉庾之官取詩如坻如京之義 大中二年臣庶之家遷徙不常故有自陽宅入陰宅陰宅入陽宅 注不言陽宅陰宅之說今相宅書以坎離震巽爲東四宅艮坤乾兌爲西四宅視人年命爲吉凶意卽陰陽宅之說乎 十年但鄭光滯我不置注此實言牽于母黨之愛 注不及滯字義按廣韻滯極困也



十二年蔣仲起上留之日異日不復得獨對卿矣注次

對官獨對宰相皆同入對 按是時蔣仲以兵部侍郎

充翰林學士承旨故常獨對宰相或二三人或三

四人皆同班奏事故不得獨對注以次對官當之非

是唐宋以待制為次對官仲未嘗為待制也元微之

上院記舊制學士無以承旨為名者憲宗以承旨元

年即位始命鄭公綱為承旨學士位在諸學士上凡

大詔令大廢置承相之密畫內外之密奏上之所甚

注意者莫不專受專對也人無得而參正謂此也

咸通四年置天雄軍於秦州注代宗姑息田承嗣以天

雄軍號魏博尋以其悖傲削之今復於秦州置天

雄軍至于唐末魏博復天雄軍號秦州不復號天雄

矣 按通鑑廣德二年魏博節度使田承嗣奏名所

管曰天雄軍從之新唐書田承嗣傳亦有寵其軍曰

天雄之文而舊史紀傳新史方鎮表皆不載疑本無

此事也注云以悖傲削軍號亦以意度之初無所據

恒冀屢拒王命未聞削其成德之號何獨于魏博削

之且使果有天雄軍號則既削之後早當請復何待

天祐元年始賜號乎蓋秦州置天雄軍在魏州天雄

軍之前而承嗣在魏博時未有軍號也通鑑于咸通

九年書前天雄節度使何全皞亦誤全皞為魏博節

度時未有天雄之號且係見任不當有前字

通鑑注辯正卷二

六

十三年振武節度使李國昌恃功恣橫專殺長吏朝廷

不能平徙國昌為大同軍防禦使國昌稱疾不赴注

史言沙陀跋扈不待殺段文楚而後動於惡 按舊

史懿宗紀李克用殺段文楚自稱防禦留後即在是

年十二月通鑑據唐末三朝見開錄以為乾符五年

事故注有此言今反覆參攷克用之殺文楚當在是

年十二月而國昌移鎮大同之日必在文楚被害之

後蓋文楚既歿軍中請克用為留後朝廷不許乃除

盧簡方為大同軍防禦使且諭國昌令其子束手待

朝廷除人既而克用不奉詔乃除簡方振武節度使

通鑑注辯正卷二

七

而移國昌大同使制克用也通鑑於是年書徙國

昌大同防禦使又于乾符五年四月書以國昌為大

同節度使蓋誤以一事為兩事而國昌徙鎮之命亦

當在咸通十四年非十三年也

乾寧二年己丑克用進軍滑橋 按上文書七月丙辰

朔己丑距丙辰三十日不得同在一月按目錄是

歲八月乙酉朔則己丑乃月之五日也己丑上當有

八月二字注未及舉正

天復二年汴軍圍晉陽營于晉祠注晉陽有晉王祠

按元和郡縣志晉祠一名王祠周唐叔虞祠也在晉



陽縣西南十三里北史薛孝通曾與諸人同詣晉祠  
皆屈膝盡禮孝通獨捧手不拜曰此乃諸侯之國去  
吾何遠開府元龜唐貞觀二十年正月幸晉祠

天祐三年以朱全忠為鹽鐵度支戶部三司都制置使

三司之名始於此 按唐自中葉以後軍興急於財

賦戶部度支本尚書二十四司中之兩司往往以大

臣判之而諸道鹽鐵轉運使亦以貴臣兼領之昭宗

乾寧二年三宰相徐彥若領鹽鐵轉運使王搏判度

支崔昌遐判戶部天祐元年三宰相裴樞領鹽鐵轉

運使獨孤損判度支柳璨判戶部哀帝天祐二年三

通鑑注辯正卷二

六

宰相柳璨領鹽鐵轉運使張文蔚判度支楊涉判戶  
部是也至是而財賦三司悉歸全忠又加以都制置  
之名則增減輕重可任意行之矣注未詳三司建立  
之始故及之

後梁開平元年是時惟河東鳳翔淮南稱天祐西川稱

天復年號注天復四年梁王劫昭宗遷洛改元天祐

河東西川謂天祐非唐號不可稱仍稱天復五年是

歲梁滅唐河東稱天祐四年西川仍稱天復 按注

文不及鳳翔今岐山縣法門寺有李茂貞重修塔廟

碑叙事皆以天復紀年至二十年止而碑末乃書天

祐十九年然則後梁受禪之日鳳翔仍稱天復不稱

天祐也蓋鳳翔近於蜀而遠於晉故紀元亦與蜀同

及王建稱帝改元而鳳翔猶用天復之號久之晉日

盛強滅梁之形已成乃改稱天祐以自同於晉鳳翔

之稱天祐殆在後梁龍德以後亦不過一兩年耳

龍德二年梁 溫公未見石刻故所書未得其實

名其所居為宮殿妻稱皇后注茂貞自為岐王而妻稱

皇后妻之貴踰于其夫矣 按皇后當作王后蓋取

戰國及漢初諸侯王妻稱后之例注說非是

貞明元年晉王以李存進為天雄都巡按使改異曰莊

通鑑注辯正卷二

九

宗實錄云為軍城使存進傳云都部署莊宗列傳及

薛史存進傳皆云天雄軍都巡按使今從之 按呂

夢奇撰存進神道碑本云天雄軍都部署巡檢使它

書作巡按者即巡檢之譌或稱都部署或稱都巡檢

各從省文似其實同也

後唐同光二年進岐王爵為秦王改異曰茂貞收封秦

王薛史無的確年月實錄同光元年十一月已稱秦

王茂貞遣使賀收復至二年稱秦王李茂貞可封秦

王豈有秦王封秦王之理必是至是時始自岐王封

秦王也 按舊唐書景福元年以岐王李茂貞為典



元尹山南西道節度等使二年十一月制以鳳翔節度使李茂貞守中書令進封秦王則茂貞於唐昭宗之世已由岐王進封秦王矣唐亡之後以地狹不敢稱帝其稱秦王如故史云稱岐王者非也及莊宗滅梁茂貞上牋猶以季父行自處儼然敵國之禮至是始上表稱臣故因其舊封授之錫以冊命實錄上云秦王者茂貞自稱下云秦王者莊宗所命於文義無嫌溫公以意改之轉失其實注亦未能舉正也

大成元年存渥至晉陽李彥超不納走至風谷為其下所殺注風谷恐當作嵐谷唐長安三年分宜芳縣置

通鑑注辨正卷二

三

嵐谷縣屬嵐州 按風谷在太原縣西五里朱彛尊曰攷北齊書段韶傳突厥從北結陣而前東距汾河西被風谷又唐創業起居注煬帝於樓煩置宮因過太原取龍山風谷則風谷之名著於載記久矣胡三省謂風谷當作嵐谷諺云南人不識盤屋其類是歟三年河南相公恭謹好善注從厚時為河南尹故稱之為河南相公 按當時稱相公者皆使相也從厚時為河南尹加同中書門下平章事故有相公之稱從榮亦加平章事故下文亦稱相公也

後晉天福元年張敬達曰吾受明宗及今上厚恩注歐

史張敬達明宗時屢遷彰國大同節度使徙鎮武信晉昌然明宗置武信軍於遂州尋為孟知祥所陷敬達未嘗往鎮晉得中國始收長安為晉昌軍歐亦攷之未詳也通鑑前書敬達自建雄節度代敬瑄建雄軍晉州也歐史誤以為晉昌耳不知武信緣何而誤按舊五代史末帝紀清泰二年十一月以徐州節度使張敬達為晉州節度使張敬達傳亦云清泰中自彭門移鎮平陽則武信當是武寧之譌武寧徐州軍額也胡氏未見薛史故疑而未決

我令太相溫將五千騎注吐蕃契丹皆大太相 注當

通鑑注辨正卷二

三

有譌字相溫遼史亦作詳穩蓋其官名太當為大也攷異謂蕃名太相溫漢名高模翰溫公亦不知詳穩為契丹官名也

唐主登元武樓自焚注年五十一 按五代會要帝以光啟元年正月二十三日生是歲乙巳清泰三年崩丙申年五十二注云五十一者誤也莊宗亦以光啟元年生故有阿三與我同齒之語

四年康化節度使兼中書令楊珙注康化軍亦吳於統內所置節鎮或南唐置之其地今無可攷 按康化軍置於池州見徐騎省集



開運二年皇甫太師寂無音問注皇甫遇未必加官至  
太師也而安審琦以太師稱之蓋五季之亂官貴無  
常當時相稱謂不復論其品秩就人臣極品而稱之  
按五代之世制史檢校官有至公師者皇甫遇以  
使相而檢校官至太師固無足怪注說非也

三年趙在禮更歷十節注在禮起於鄴都徙義成不行  
後歷橫海泰寧匡國天平忠武武寧歸德晉昌凡十  
鎮按在禮未嘗領義成任注所據者歐史以薛史  
攷之則清泰中又嘗鎮山南東道併魏博爲十鎮也  
後漢乾祐二年徐州將成德欽敗唐兵于峒崕鎮注峒

通鑑注辨正卷十一

幸

達貢翻又從董翻按峒當爲峒字之譌也古書本  
作司吾後人增加山旁胡氏讀爲崆峒之峒非矣







嘉慶己卯年鐫

# 通鑑註商

古墨齋藏板

通鑑注商卷目

卷一

四十事

卷二

四十四事

卷三

四十三事

卷四

二十二事

卷五

通鑑注商

卷目

三十三事

卷六

三十六事

卷七

五十一事

卷八

二十七事

卷九

二十二事

卷十



三十八事

卷十一

三十六事

卷十二

二十二事

卷十三

十三事

卷十四

二十八事

卷十五

通鑑注商 卷目

二十九事

卷十六

二十二事

卷十七

三十八事

卷十八

一百八十七事

通鑑注商 卷一

涇縣趙紹祖 琴士學

男國楨孫同璋仝校

秦始皇五年初劇辛在趙與麗煖善已而仕燕

胡氏注曰赧王三年劇辛自趙適燕余按趙不用

廉頗者以其老也自赧王三年至始皇五年七十

年矣劇辛適燕時年當弱冠在趙與麗煖善煖年

亦當相等不應燕趙兩國皆將此八九十餘老人

也意此事不在此年否則或又一劇辛胡氏不能

舉正而注若此未免率爾

通鑑注商 卷一

九年文信侯詐以舍人嫪毐為宦者

胡氏注曰師古曰嫪居蚪翻許慎郎到翻余按許

慎作說文時未有翻切皆徐鼎臣所增陳振孫書

錄解題所謂其音切則以唐孫恂為定者是也

十九年楚幽王薨國人立其弟郝

余按郝非幽王之弟考烈王之弟也通鑑語未明

注當舉正

三十五年寫蜀荆地材皆至關中

胡氏注曰康曰寫四夜切舍車解馬為寫或作卸

余謂此非舍車解馬之卸即前寫放宮室之寫讀



如字紹祖以上胡氏有余按字故稱紹祖以別之其胡氏注無余按字者直稱余按下皆放此按前寫放宮室當是圖畫其宮室之狀此言寫蜀地荆材宜如司馬康之說讀如卸胡氏之說不明

二世三年襄侯王陵降

胡氏注曰韋昭曰漢封王陵爲安國侯陵初起兵在南陽南陽有穰縣疑襄當爲穰而無禾字省耳臣瓚曰時韓成封穰侯江夏有襄是陵所封也師古曰王陵亦非安國者韋昭改襄爲穰蓋亦穿鑿索隱曰王陵封安國侯是定天下爲丞相時封耳

通鑑注商

卷一

二

此言襄侯當如臣瓚解蓋初封江夏之襄也余按胡氏徧引諸說而不能決不知此別一王陵當以師古之言爲是也按王陵之見漢王實在南陽未下之先張蒼傳云攻南陽蒼當斬陵爲言得赦若此時則已在南陽已下之後然陵此時實不屬漢故陵傳云高祖入咸陽陵居南陽不肯從及還擊項籍迺以兵屬漢則此襄侯王陵必非安國侯王陵明白無疑王陵與于攻南陽之役時必屬楚故不從入咸陽此至丹水而降之王陵必屬秦之將故稱降漢高皇帝元年信亡楚歸漢未知名爲連敖坐當斬

胡氏注曰李奇曰楚官名如淳曰連敖楚官左傳楚有連尹莫敖其後合爲一官號余按連敖卑職耳楚莫敖則楚之大臣連當爲襄老所尹之邑如藍尹箴尹之類不應合爲一官又降爲卑職也攷功臣侯表煮棗侯革以越連敖入漢不獨楚有是官李奇如淳皆臆說也

二年漢王問羣臣曰吾欲捐關以東等棄之誰可與共功者

胡氏注曰師古曰謂不自有其地將以與人令其立功共破楚也予謂等棄之者言捐以與人與棄

通鑑注商

卷一

三

等也紹祖按此但如師古說足矣胡氏以等棄之三字連讀說甚泥通鑑釋文每譏史炤不識文義如此等亦恐不免

五年布母弟丁公

胡氏注曰姓譜丁本自姜姓余按漢書季布傳師古注曰此母弟謂同母異父之弟語極明宜取此兼注之

高后八年遺詔以呂王產爲相國

余按漢書高后紀七年正月以梁王呂產爲相國至是蓋一歲有餘矣通鑑考異旣未辨及胡氏亦



未舉正

襄平侯紀通尚符節

胡氏注曰張晏曰紀通紀信子也晉灼曰紀信焚死不見其後功臣表云通紀成之子以成死事故封侯貢父曰漢祖以善用人得天下豈忘紀信之功哉疑成者即信之一名也余按顏師古注以晉說為是而胡氏不載蓋欲從張晏與劉貢父也然功臣表云紀城戰好時死子侯其語甚明貢父乃欲紐合信成為一人穿鑿可笑紀信無子而欲使之有子意亦良厚特不知紀城何以獲罪於諸公

通鑑注商

卷一

四

也

代王即夕入未央宮有謁者十人持戟衛端門曰天子在也

余按滕公清宮時已載少帝出就外舍此當即是拒滕公之言而紀載重複通鑑因而未削胡氏亦未之正也

文帝前三年以棘蒲侯柴武為大將軍

余按高帝十一年將軍柴武斬韓王信于參合胡氏注曰姓譜柴姓高柴之後至此注亦如之既為重複攷漢書文帝紀注臣瓚曰漢帝年紀為陳武

此為柴武為有二姓宜引以注明

武帝元狩六年詔遣博士褚大徐偃等

胡氏注曰姓譜宋恭公子石食采于褚其德可師號曰褚師因以命氏余按元和姓纂亦有此說作宋共公子段然終不足信左傳鄭公孫黑請以印為褚師衛有褚師聲子當是以官為氏其或為子姓姬姓則不可知也

及守相為吏有罪者

胡氏注曰守郡守余按此本師古注也攷百官公卿表景帝中二年已改郡守為太守

通鑑注商

卷一

五

元鼎五年立明王長男越妻子術陽侯建德為王

胡氏注曰建德降漢始封術陽侯史蓋追書之余按武帝紀及南粵傳不載建德封惟功臣侯表有之而年月舛誤表云元鼎五年封四年坐使南海與呂嘉同反其封必不道誅建德四年使南海五年在四年或四年前然表云坐使南海逆不道誅則知此年與呂嘉反後未嘗降漢非史之追書明矣

越馳義侯遺

余按班表無此人蓋遺之也而胡氏亦不注太初三年至是見侯裁四人



胡氏注曰鄴侯蕭壽成繆侯酈世宗汾陽侯斬石封并睢陵侯張昌爲四人耳余按班表蕭壽成國已除於元封四年酈世宗已薨于元鼎二年其子終根嗣侯斬石封于元鼎五年更封江鄒侯非復汾陽舊封是歲張昌國除史記功臣侯年表云至太初百年之間見侯五通鑑曰裁四人蓋疑史記并張昌數之其實史記亦不數張昌攷班表自太初三年張昌國除之後平陽侯曹宗繆侯酈終根埤山侯其仁江鄒侯斬石封戴侯祕蒙國皆未除是史記所謂見侯五者不誤而胡氏所注四人乃通鑑注商

卷一

六

無一不誤也

征和四年上耕于鉅定

胡氏注曰地理志鉅定縣屬齊國余按胡氏此注

參用應劭師古之說也然是時已無齊國地理志屬齊郡也

後元二年隆慮公主子昭平君尚帝女夷安公主

胡氏注曰班志夷安縣屬膠西國余按班志無此

語攷班志高密國注云故齊文帝十六年別爲膠

西國宣帝本始元年更爲高密國注當云夷安班

志屬高密國是時高密爲膠西國

昭帝元鳳元年又引蘇武使匈奴二十年不降乃爲典屬國

胡氏注曰實十九年而言二十者欲久其事以見

冤屈故言多余按此亦本師古說也然武以天漢

元年辛巳三月使匈奴至始元六年庚子二月歸漢此

言二十年舉其年數未嘗多史言留十九歲者舉

其月之實數也

元平元年帝崩于未央宮

胡氏注曰臣瓚曰壽二十三余按漢書注臣瓚曰

壽二十二師古曰帝年八歲即位明年改元改元

通鑑注商

卷一

七

之後凡十三年年二十一師古之說是也

願將軍詳大義按兩吉傳作詳大議參以著龜豈宜褒顯先使

入侍

胡氏注曰豈宜句斷言參以著龜卜其宜與不宜

也余謂豈宜猶言豈不宜也否則此處或有遺句

誤字

宣帝本始三年恭哀許皇后崩

胡氏注曰張晏曰禮婦人從夫諡閱其見殺故兼

二諡余據班史自高后以下皆從夫稱之未嘗有

諡至帝諡孝武衛皇后曰思亦以其不令終也紹



祖按張氏胡氏之說疑皆非也高皇后以下其從帝謚者皆帝前崩故得從之共哀之死時不知其見殺漢書外戚傳曰立三年而崩謚曰共哀皇后足見其崩而即謚霍禹之反也詔書即言毒死共哀皇后則非追謚亦可知蓋特以其早死而謚為共哀耳至婦人無謚自是周法漢武之崩霍光緣上雅意以李夫人配食追上尊號曰孝武皇后足明其從武帝之謚而陳后衛后皆以廢故不得稱也班史傳首書之曰孝武陳皇后孝武衛皇后孝武李夫人此古史尚存直筆不闕謚之有無也

通鑑注商 卷一

八

地節四年武為樂昌侯

胡氏注曰樂昌侯國屬東郡恩澤侯表武封樂昌侯食邑于汝南余按班表下注汝南本不以樂昌為王武國也班志東郡樂昌亦不注侯國胡氏以意言之而致誤耳但當存下注

五鳳四年匈奴單于稱臣遣弟右谷蠡王入侍

胡氏注曰考異曰按匈奴傳呼韓邪稱臣即遣銖婁渠堂入侍事在明年時匈奴有三單于不知此單于為誰也余按通鑑據班紀而書此事又參考匈奴傳以明其異紹祖按胡氏不詳攷考異之言

而作此通套泛語不如其已也今攷匈奴傳屠耆單于子右谷蠡王姑耆樓頭已降漢此時祇有呼韓邪單于弟右谷蠡王呼韓邪稱臣必在此年而遣弟入侍明年又遣子入侍故班紀甘露元年直言單于遣子銖婁渠堂入侍不復言稱臣也匈奴傳總叙其稱臣遣子事於明年或因敗于郅支而其心始決故史詳書之且與本紀互相備耳

甘露二年書曰戎狄荒服

胡氏注曰師古曰逸書也余謂此語或伏生之書有之今國語猶載此語紹祖按師古之說無弊不

通鑑注商 卷一

九

須再注若謂今所傳今文為伏生之書則書具在矣若指伏生所不能記之書則逸書二字足矣三年上思股肱之美乃圖畫其人於麒麟閣唯霍光不名曰大司馬大將軍博陸侯姓霍氏其次張安世韓增趙充國魏相丙吉杜延年劉德梁邱賀蕭望之蘇武凡十一人

胡氏注曰觀麟閣股肱之次魏丙列於霍張韓趙之下則知漢之丞相在中朝諸將軍之後矣余謂麟閣以功次非以位次也攷百官公卿表首丞相次大司馬等次御史大夫次將軍又漢詔多云諸



侯王丞相將軍則丞相不在將軍之後明矣

元帝永光元年秋上耐祭宗廟出便門

胡氏注曰師古曰便門長安城南面西頭第一門

余按三輔黃圖長安城南出東頭第一門曰覆盎

門一曰杜門出第二門曰安門亦曰鼎路門出第

三門曰西安門北對未央宮一曰便門即平門也

是便門為長安城南之第三門

成帝鴻嘉二年雉者聽察先聞雷聲故月令以紀氣

胡氏注曰師古曰謂季冬之月雉雖雞乳余按夏

小正曰正月必雷雷不必聞惟雉為必聞之師古

通鑑注商 卷一 十

之注未悉而胡氏漫引之

永始三年十一月尉氏男子樊金等十三人謀反

余按漢書谷永傳永本名金以樊金反而改名則

此以前皆谷金也通鑑所不及注宜引而補之

綏和元年以御史大夫何武為大司空封汜鄉侯

胡氏注曰武封汜鄉侯在琅邪不其縣後改食南

陽博望鄉余按何武傳本作南陽犇之博望鄉南

陽郡犇縣也郡焉得有鄉此不可遺也

哀帝元壽元年初廷尉梁相治東平王雲獄時冬月

未盡二旬而相心疑雲寃奏欲傳之長安更下公卿

覆治尚書令鞠譚僕射宗伯鳳以為可許天子以為  
相等皆見上體不安外內顧望操持兩心幸雲踰冬  
無討賊疾惡主讐之意免相等皆為庶人後數月大  
赦

胡氏注曰按公卿表建平元年大司農梁相為廷

尉二年貶為東海都尉三年左馮翊方賞為廷尉

四年徙本紀東平王雲有罪自殺在建平三年大

赦天下在今年正月若以表為證則當治東平時

廷尉乃方賞非梁相表言相貶不言免為庶人又

今年大赦上距建平三年十二月治東平獄時已

通鑑注商 卷一 十一

一暮有餘是大赦亦不在後數月也通鑑書此全

取漢書王嘉傳然傳與紀表歲月自相牴牾繫年

之書可謂難矣余謂胡氏謂表言相貶非免為庶

人及大赦非治獄數月後者是也至謂梁相二年

貶而治東平獄者方賞非梁相此誤看表二年字

也表言梁相為廷尉二年貶者乃指其居官之年

非謂建平二年也凡表中書為官久暫皆如此胡氏亦非不知之特偶忽不察耳

蓋梁相于建平元年為廷尉居官二年至三年十

二月以治東平獄貶而方賞代之耳賞四年徙亦

非建平四年乃在官四年至元壽二年而徙耳玩



表方賞後至元壽二年始書故廷尉梁相復為大理可見是年改廷尉為大理

平帝元始元年封宣帝耳孫信等三十六人皆為列侯

胡氏注曰余按王子侯表陶鄉侯恢等十五人皆以二月丙辰封不及三十六人之數又無信名按恢等皆宣帝曾孫也余按王子侯表嚴鄉侯信武平侯璜本皆建平二年封坐父大逆免元始元年復封胡氏謂無信名者誤也又元始元年二月丙辰封者有承鄉侯閔四人其父皆陽朔二年封故就注于其父之下金

通鑑注商 卷一

鄉侯不害等十七人其父皆鴻嘉元年封故就注于其父之下共二十

一人合之信璜并胡氏所數十五人為三十八人疑六字為八字之譌胡氏未之細檢便云祇十五人不及三十六人之數者又誤也再詳攷其名有兩人名不害一金鄉侯一就鄉侯兩人名恢一宜鄉侯一陶鄉侯皆東平思王之孫從兄弟不應同名疑史或有一誤若各去其一正三十六人也

五年宣帝曾孫有見王五人列侯四十八人

胡氏注曰廣戚侯顯陽興侯寄陵陽侯嘉高樂侯修平邑侯閔平纂侯况合昌侯輔伊鄉侯開就鄉

侯不害膠鄉侯武宜鄉侯恢昌城侯豐樂安侯禹陶鄉侯恢釐鄉侯褒昌鄉侯且新鄉侯鯉部鄉侯光新城侯武宜陵侯封按表亦作豐堂鄉侯護成陵侯由成陽侯眾復昌侯休安陸侯平梧安侯譽朝鄉侯充扶鄉侯普方城侯宜當陽侯益廣成侯走春城侯允呂鄉侯尚李鄉侯殷宛鄉侯隆壽泉侯承杏山侯遵嚴鄉侯信武平侯璜陵鄉侯曾武安侯慢富陽侯萌西陽侯偃桃鄉侯立栗鄉侯元成金鄉侯不害平通侯旦西安侯漢湖鄉侯開重鄉侯少相凡五十人而廣戚侯顯孺子之父栗鄉侯元

通鑑注商 卷一

成先已免侯止四十八人耳余按王莽惡諸列侯

長大曰兄弟不得相為後乃徵宣帝元孫而立孺子在此時不應遺顯不數元成免侯即與諸王子侯同免耳非先免也亦不應不數表不言何年免者皆王莽篡位時免也例在松茲載侯霸下又富陽侯萌東平思王子乃宣帝孫非曾孫方城侯宜廣陽繆王子當陽侯益廣成侯走廣陽思王子皆燕刺王後非宣帝曾孫此四人不應數而數而承鄉侯閔外黃侯圍高陽侯金平陸侯寵皆宣帝曾孫此四人應數而不數皆胡氏之誤也然總而數之仍為五十人故余疑恢與



不害之同名若去其一正合四十八人之數也武亦同名豐亦同名一爲東平思王孫一爲楚孝王孫宗室多稍疏或不能盡避耳

王莽居攝二年大錢一直五十

胡氏注曰大錢徑寸二分重十二銖文曰大錢五十余按此錢今尚有之文爲大泉五十

始建國二年率禮侯劉嘉等

胡氏注曰考異曰燕王旦傳廣陽王嘉封扶美侯莽傳云率禮侯劉嘉未知其改封或別一人也余按率禮侯劉嘉安眾侯劉崇之族父也事見上卷

通鑑注商

卷一

十四

居攝元年紹祖按胡氏說是但攷王莽傳初作師禮侯或帥字後作率禮侯未知孰是

淮陽王更始二年至饒陽

胡氏注曰賢曰饒陽縣各屬安平國在饒河之陽余按班志信都國應劭注曰明帝更名樂安安帝更名安平則此時無安平國也又饒陽時尚屬涿郡章懷取續志以釋後漢書而不知此時尚當據班志也

和戎太守信都邳彤

胡氏注曰東觀記曰王莽分信都爲和戎居下曲

陽邳彤傳作和成成字爲是余按光武帝紀注引東觀記曰王莽分鉅鹿爲和戎郡邳彤傳注引東觀記曰王莽分鉅鹿爲和成郡居下曲陽兩處皆云分鉅鹿惟和戎和成爲異不知胡氏何據而以爲分信都也下曲陽本鉅鹿屬縣戎之與成字形相近亦未知孰是

秀進拔盧奴

胡氏注曰杜佑曰定州安喜縣漢盧奴也余按章懷注光武帝紀曰盧奴縣各屬中山國注當引此而以杜佑之說附于下可也

通鑑注商

卷一

十五

更始遣中郎將歸德侯颯

余按前書陳遵傳曰遣歸德侯劉颯此當注明其姓也



通鑑注商 卷二

涇縣趙紹祖琴士學

男國楨孫同璋全校

光武帝建武元年初更始以琅邪伏湛為平原太守

胡氏注曰姓譜伏本自伏羲之後漢初有濟南伏

生余按伏湛本傳云九世祖勝字子賤所謂濟南

伏生者也此當引以為注不宜泛引姓譜

二年帝憐楊謀未發而誅復封其子為真定王

胡氏注曰楊子德余按封楊子德為真定王事在

五月通鑑繫之于正月蓋因誅楊而終言之當注

通鑑注商 卷二

明

大破五校於蕘陽

胡氏注曰賢曰蕘陽縣名屬魏郡余按賢注本作

蕘陽聚名攷續漢志魏郡內黃縣有蕘陽聚然則

章懷此注當云在魏郡內黃縣而誤以為屬魏郡

胡氏不察遂誤聚為縣也

三年積兵甲宜陽城西

余按宜陽屬宏農郡注當引此而以所引諸注附

于下

帝自將征鄧奉至堵陽

胡氏注曰堵陽縣屬南陽郡應劭曰堵陽景帝改

為順陽余按班志堵陽下應劭全無此說惟博山

下班自注侯國哀帝置故順陽應劭曰漢明帝改

曰順陽師古曰順陽舊名應說非也今攷下文延

岑復寇順陽則當時博山已稱順陽不待明帝改

班注與師古說為是胡氏既以博山注誤為堵陽

注又以明帝誤為景帝堵陽博山地理志金屬南

陽郡豈可二而一之也

四年延岑復寇順陽

胡氏注曰郡國志順陽縣屬南陽郡余按當云博

通鑑注商 卷二

山故順陽當時人或博山順陽全稱然至明帝始

復改博山為順陽在此時尚不當引續漢志為注

也

五年龐萌攻破彭城將殺楚郡太守孫萌郡吏劉平

伏太守身上身被七創龐萌義而捨之太守已絕復

蘇渴求飲平傾創血以飲之

余按光武帝紀殺楚郡太守孫萌又劉平傳後數

日萌死平裹創扶喪送至本縣平此時尚各曠顯

宗後始改平也通鑑叙事未完注當引而補之

留威虜將軍馮駿軍江州都尉田鴻軍夷陵領軍李



元軍夷道

胡氏注曰地理志夷道屬南郡余按江州屬巴郡夷陵屬南郡不知何以不注而獨注夷道

長沙相韓福

胡氏注曰郡國志長沙郡在雒陽南二千八百里

余按前後諸人俱稱其太守而長沙獨云相者以

長沙時為國也長沙王與十三年始降為侯漢此時尚未得長

沙難以與繼封不得有其地也書曰長沙相蓋史

氏之特筆注當云長沙王國不當同引郡國志而

例言郡也通鑑前書孫萌事考異曰袁紀楚相今從范書作太守知通鑑於此等處甚不

通鑑注商

卷二

苟

六年馬援與楊廣書往時子陽獨欲以王相待而春卿拒之

余按此書之前有春卿無恙一語賢注曰春卿楊

廣字通鑑節去此語故胡氏失注

八年田弇李育保上邽

胡氏注曰上邽縣屬天水郡余按續漢志漢陽郡

本天水郡明帝時改名其屬縣有上邽故屬隴西

則此時上邽屬隴西也

十年夏陽節侯馮異等

余按馮異謚節此當注而胡氏有注有不注疑皆

沿舊注而不檢故聊一及之餘不贅

十一年拒浩臺隘

余按班志浩臺屬金城郡而胡氏不注

十二年初王莽以廣漢文齊為益州太守

胡氏注曰郡國志益州郡在雒陽西五千五百里

余按五百里當作六百里攷通鑑此句據范書西

南夷傳書之其實王莽改益州為就新太守為大

尹注當為分晰之

十五年封皇子輔為右翊公焉為左翊公

通鑑注商

卷二

四

胡氏無注而通鑑釋文辨誤曰史炤曰右馮翊也

余按漢三輔左馮翊右扶風未嘗有右馮翊也右

翊封國史無所考不可妄引以為釋紹祖按范書

光武十王傳正作封皇子輔為右馮翊公焉為左

馮翊公蓋以左馮翊分為左右以封二子史炤本

據范書非有誤也胡氏注地理不厭重複蓋欲人

之一覽便了而此於諸王所封並不一注是作通

鑑注時自知其失而護其短也由是推之作釋文

辨誤蓋在作音注之前矣

三十年膠東剛侯賈復薨



胡氏注曰謚法能補前過曰剛此直以賈復剛毅而謚之耳余按謚法自有疆毅果敢曰剛胡氏何不引之乃引此句而自駁之耶

三十一年爾說將尚不能下安能動萬乘乎

余按第五倫本傳賢注引華嶠書曰蓋延代鮮于褒為馮翊倫數切諫延恨之此能補范書所不及當取之為注

中元元年桓譚出為六安郡丞

胡氏注曰據郡國志建武十六年省六安國以其縣屬廬江郡譚出為郡丞不必在是年通鑑因靈

通鑑注商 卷二

五

臺事并書于此余按光武本紀省六安國事在十三年郡國志注誤作十年亦非十六年也六安國既省不得為郡或為縣丞也此通鑑誤據本傳書之然本傳云意忽忽不樂道病卒則出為六安丞正在此年不知胡氏何據而以為不必在是年也又後漢六安為侯國時劉肝為侯侯有家丞一人譚或為六安侯丞侯字史誤作郡不可知

明帝永平十六年初夜超遂將吏士往犇虜營

胡氏注曰初夜甲夜也余謂此初定謀之夜耳上文吉凶決于今日下文明日乃還告郭恂其文自

順胡氏釋初夜為甲夜可謂泥矣  
章帝建初三年西域假司馬班超

余按通鑑此承范書帝紀書之而胡氏不為舉正攷班超傳明帝時已為軍司馬非假司馬也續漢志大將軍五部部有軍司馬一人比千石部下有曲曲有軍候一人比六百石又有假司馬假候皆為副貳班超先以假司馬使西域復以軍司馬使西域章帝本紀三年五年金書假司馬皆史之誤也

元和元年謂暉曰今臨得譴讓

通鑑注商 卷二

六

胡氏注曰謂譴讓已臨乎其前也余按此言方在譴讓之後也攷本事自明

二年春秋重三正慎三微

胡氏注曰禮記曰正朔三而改文質再而復余按此三正記之文

章和元年長史亦於此西歸

胡氏注曰蓋西歸疏勒也余按此設言耳注泥甚當云設言西歸以誘之

二年漢興以後迄于哀平外家二十保族全身四人而已



胡氏注曰外家二十者呂氏張氏薄氏竇氏王氏  
陳氏衛氏李氏趙氏上官氏史氏許氏霍氏印成  
王氏元后王氏趙氏傅氏丁氏馮氏衛氏也惟文  
帝薄太后竇后景帝王后印成王后四人保族全  
家武帝夫人李氏雖追配武帝昌邑王立未幾而  
廢非外家當以史皇孫王夫人足二十之數余按  
武帝夫人李氏以下當是胡氏之言其前或是史  
炤司馬康舊注而胡氏不明言之釋文辨誤亦無此條又按  
崔駰傳章懷注本數王夫人不數李氏而注保族  
四人則云哀帝母丁姬景帝王皇后宣帝許皇后

通鑑注商

卷二

七

王皇后其家族金全今攷薄昭被殺胡注未允丁  
姬之罹禍酷矣賢注亦未的觀崔駰之書掄揚竇  
氏之勳德知不以嬰誅為嫌長君少君以至竇融  
竇憲保世滋長皆本書中意則四人者竇氏史氏景帝  
后王氏宣帝后印成王氏也

和帝

胡氏注曰諱肇伏侯古今注曰肇之字曰始音兆  
賢曰按許慎說文肇音大可翻上諱也但伏侯許  
慎金漢時人而帝諱音不同蓋應別有所據余按  
許慎時金無翻切賢注必有傳寫錯誤非章懷原

本而胡氏據以為說何也今攷說文戶部屮注始  
開也从戶从聿臣鉉等曰聿者始也治小切金無  
大可翻之說五代蜀廣政間林罕作字源偏傍小  
說序云四聲不足乃加切韻豈唐以前說文注已  
有增而亂之者耶又按說文戈部屮上諱臣鉉等曰直小切余疑此字不應重出  
永元四年帝將發其誅欲得外戚傳  
胡氏注曰賢曰前書外戚傳余按班固即死于是  
獄下文云固嘗著漢書尚未就者是也其時固書  
中外戚傳即有傳本恐和帝不應求之此或指史  
記外戚世家而范書誤以為傳

通鑑注商

卷二

八

安帝永初元年滇零與鍾羌諸種大為寇掠  
余按安帝本紀永初元年先零種羌叛西羌傳先  
零別種滇零又云於是滇零等自稱天子於北地  
又云滇零死子零昌代立是滇零者先零羌別種  
酋豪之名通鑑脫去先零別種四字胡氏注亦不  
補明

元初二年八月遼東鮮卑圍無慮九月又攻夫犁營  
殺縣令

胡氏注曰賢曰夫犁縣遼東屬國故城在今營州  
東南余按兩漢志遼東郡及遼東屬國皆無夫犁



縣今言殺縣令則嘗為縣矣未知賢所據者何書也紹祖按郡國志遼東郡已載無慮遼東屬國復載無慮故義門何氏疑為扶犁之譌范書帝紀作扶犁余謂遼東屬國無慮下云有醫無慮山若謂非無慮則其地不應有是山義門說亦覺未安攷遼東屬國有昌遼故天遼水經注白狼水又東北逕昌黎縣故城西地理志云交黎也然則天遼為交黎之譌而夫犁扶犁又以字形相近而譌也四年

余按通鑑漢拜三公皆書是年五月太常李邵為通鑑注商卷二 九

司空不書似有脫漏

六年秋七月鮮卑寇馬城塞

胡氏注曰余按續漢志搜神記所云乃雁門郡之馬邑此乃代郡之馬城賢誤紹祖按此是劉昭補注非續漢志也

建光元年功曹掾龍端兵馬掾公孫醜

胡氏注曰范書東夷傳作功曹耿耗兵馬掾龍端余按范書本作功曹耿耗兵曹掾龍端兵馬掾公孫醜通鑑與胡氏所注各遺一人而曹掾亦互有小誤也

尊嫡母耿姬為甘陵大貴人

胡氏注曰清河郡厝縣帝改名甘陵宋白曰貝州清河縣本周甘泉氏之地秦漢為信城縣後漢為厝縣桓帝改為甘陵余攷郡國志清河國甘陵故厝安帝更名又攷范書桓帝本紀建和二年六月改清河為甘陵立安平王得子經侯理為甘陵王然則改厝縣為甘陵縣者安帝改清河國為甘陵國者桓帝也

嬖倖充庭

胡氏注曰諡法賤而得愛曰嬖余按此本章懷注

通鑑注商卷二 十

也胡氏失注賢曰二字但書中言嬖倖者多矣此何須注又何取于諡法且古今未聞有以嬖諡者賢所取不知何家而引之亦為多事

孝文定約禮之制

胡氏注曰約禮謂以日易月也余按孝文非以日易月胡氏前于孝文遺詔下注之甚明不知何以忽誤

延光四年中常侍孫程謂濟陰王謁者長興渠曰

胡氏注曰賢曰興姓渠名余按百官志王國謁者比四百石無謁者長竊意長興姓也紹祖按百官



志本員十六人設員如此多或有長中宮謁者三人有謁者令謁者令比六百石謁者比四百石豈王國謁者得同于中宮謁者疑其長比四百石十六人不得比也且王國官有禮樂長衛士長永巷長祠祀長志必於此脫長字也又攷宦者傳云封興渠爲高望亭侯則長興非姓可知賢注是

順帝永建六年螽斯則百福所由興也

胡氏注曰言后妃不妬忌若螽斯則子孫衆多而百福興矣余按章懷注引螽斯又引則百斯男益以螽斯則百斷句

通鑑注商

卷二

十一

永和元年冀遣人于道刺殺放而恐商知之乃推疑放之怨仇請以放弟禹爲雒陽令使捕之盡滅其宗親賓客百餘人

胡氏注曰賢曰安慰放家欲以滅口余謂賢說非也冀請于商以放弟爲令謂必急於捕賊而陰使禹滅其兄之宗親賓客以快已忿耳紹祖按賢注不誤而胡氏之言極可笑放之宗親孰有親於其弟禹者乎禹滅其兄之宗親賓客是自滅其宗親賓客也蓋放怨仇之宗親賓客使禹誣以刺放之罪而盡滅之耳

冲帝永嘉元年從容治步

胡氏注曰治步言脩治容儀行步中規矩也余按治步二字殊不成語且行步中規矩豈得誣以爲罪攷范書李固傳本作從容治步傳寫通鑑者誤爲治而胡氏不檢也

質帝本初元年四姓小侯先能通經者

胡氏注曰此時蓋以梁氏入四姓陰竇諸后族衰廢者未必得豫也余按胡注非也四姓小侯見明帝本紀樊氏南頓君娶同郡樊重女光武之母族也郭氏陰氏馬氏竇本在後不與也桓帝本紀建和二年有四姓及

通鑑注商

卷二

十二

梁鄧小侯之語是知四姓不改增益及梁鄧諸后族胡氏不能徧攷乃謂陰竇未必得豫下筆著書豈可幸意若此

桓帝延熹元年夏五月甲辰晦日有食之太史令陳授

余按桓帝本紀五行志皆作甲戌晦又五行志劉昭注引梁冀別傳陳授作陳援未知孰是

二年拜五官中郎將累遷大鴻臚會客星經帝坐帝密以問延延上封事至稱病免歸

余按此非一年中事通鑑特終言之而胡氏不注



也攷爰延傳拜五官中郎將轉長水校尉遷魏郡太守徵拜大鴻臚其非一年中事可知又攷天文志延熹二年無客星經帝坐祇有四年客星在營室稍順行至心一度轉為彗星是其事也意爰延免歸當在四年

五年先是安定太守孫雋受取狼藉屬國都尉李翕督軍御史張稟多殺降羌

胡氏注曰李翕蓋安定屬國都尉然志無安定屬國余按胡氏既知志無安定屬國何以言李翕蓋安定屬國都尉也此祇因安定太守文相連屬而

通鑑注商 卷二 十三

妄為之說攷皇甫規本討并涼二州叛羌上文云涼州復通郡國志涼州有張掖屬國又有張掖居延屬國李翕蓋為其都尉耳

八年十月辛巳立竇貴人為皇后拜竇武為特進城門校尉

余按竇武傳城門校尉當作越騎校尉通鑑於九年十二月書以越騎校尉竇武為城門校尉者是也通鑑偶誤而胡氏不能舉正

九年河南張成善風角推占當赦教子殺人司隸李膺督促收捕既而逢宥獲免膺愈懷憤疾竟按殺之

胡氏注曰考異曰黨錮傳云膺為河南尹按膺此事非作尹時也余按通鑑改范書河南尹為司隸故考異云然皆誤也攷桓帝本紀九年無赦惟八年三月大赦天下則事在八年三月前矣其時膺正為河南尹而為司隸校尉者韓續也膺於是年赦後按羊元羣事反坐輸作左校其年十一月拜司隸校尉通鑑以此事為黨事之緣起叙於九年可也竟謂為九年中事則不可推通鑑之意不過疑張成事若在去年三月前不應至此始發其實宦官教成弟子牢修上書在今年耳成事不足

通鑑注商 卷二 十四

為膺罪故當時不得發而牢修上書但以交結游士為言亦不及成事也



涇縣趙紹祖琴士學

男國楨孫同璋全校

靈帝建寧元年前太尉陳蕃為太傅

胡氏注曰考異曰帝紀拜蕃太傅在卽位後傳在前緣有蕃責尚書等語故知從傳是也余按從傳誠是然此事尚當在去年帝崩之後非今年也攷本傳云新遭大喪國嗣未立又蕃書云今帝祚未立則在未奉迎靈帝時可知  
二年篤曰今欲分之明廷載半去矣

通鑑注商 卷三

胡氏注曰賢曰明廷猶言明府余按此李篤以稱外黃令毛欽隋唐以後稱令為明府漢則以稱太守以上無以之稱令者章懷習見唐事故云然融曰保納舍藏者融也當坐

胡氏注曰謂自保無它而納儉因舍止而藏匿之余謂保納猶容納胡注可謂迂而不明矣

光和元年光祿勳偉璋有名貪濁

胡氏注曰偉姓璋名余按范書蔡邕傳本作光祿勳姓璋通鑑偶誤姓為偉耳章懷注姓姓也璋名也漢有姓偉偉字因此而誤書之胡氏不攷竟以

偉為姓而注之鹵莽甚矣

二年永樂少府陳球說卻曰

胡氏注曰賢曰桓帝母孝崇皇后宮曰永樂置太僕少府余據此時帝母孝仁董太后居永樂宮非孝崇后也紹祖按賢注本謂永樂宮置太僕少府之官始於孝崇后非謂此時居永樂宮者為孝崇后也

三年十二月巴郡板楯蠻反

余按二年十月已書巴郡板楯蠻反矣此重出也范書帝紀及南蠻傳皆祇有去年一事胡氏注未

通鑑注商 卷三

舉正

六年太尉楊賜時為司徒上書言角誑耀百姓至會賜去位事遂留中

胡氏注曰賜為司徒熹平五年也熹平六年免余按楊賜以光和二年復為司徒四年罷五年為太尉上書言張角當在光和四年非熹平為司徒時也

中平元年及封諂徐奉事發

余按宦者傳事在張鈞死後而通鑑叙之於鈞死前注未舉正



至狐槃

胡氏注曰晉時秦苻生葬姚弋仲於狐槃載記曰在天水冀縣余按郡國志此時天水郡更名爲漢陽郡

四年十二月屠各胡反五年三月攻殺并州刺史張懿

胡氏注屠各胡卽匈奴也釋文辨誤曰海陵本釋文曰屠各卽休屠地也余按屠各胡匈奴種也漢書地理志武威郡故休屠王地屠各烏得居休屠地乎紹祖按范書帝紀本作休屠各胡匈奴傳作

通鑑注商

卷三

三

休著各胡烏桓傳作休著屠各各不一也通鑑削去休字不知何本張奐傳時休屠各及朔方烏桓同反後云迷使斬屠各渠帥疑范史於此脫休字而後人因之釋文以休屠各胡爲休屠王地固誤然休屠王亦匈奴耳安知其非一種釋文本沿范紀傳作休屠各胡而爲此說胡氏辨之亦未詳也

五年芬等謀以兵徼劫誅諸常侍黃門至以其謀告議郎曹操

胡氏注曰以此謀告操蓋亦知操之爲時雄矣余謂此等本不必注若以事論之操本闖孽天下事

尚未可知以此告之宜其不從也

六年夏四月丙子朔日有食之

余按范書紀志俱云丙午朔

獻帝興平元年十二月司徒淳于嘉罷

余按范書本紀在九月

二年四月甲子立貴妃琅邪伏氏爲皇后

余按范書本紀作甲午

建安二年順所將七萬餘兵

余按范書呂布傳無此語攷三國志注英雄記云順將七百餘兵號爲千人萬乃百之謬

通鑑注商

卷三

四

行到錢唐

胡氏注曰錢唐記曰昔郡議曹華信議立此塘以防海募有能致一斛土者與錢一千旬月之間來者雲集塘未成而不復取于是載土石者皆委之而去塘以之成故名錢塘余按史記秦始皇本紀已有錢唐之名此記所引蓋野說也卷一百八十八捕賊吏注千秋本錢唐誤與此同

四年及嘉興王晟等

胡氏注曰沈約曰嘉興縣本名長水秦改曰由拳吳孫權黃龍四年由拳縣生嘉禾改曰禾興孫皓



避父名改曰嘉興余按胡氏所引宋志也據此則是時不得有嘉興之名當再攷之

七年有祝公道者乃夜往盜引出達折械遣去不語其姓名

余按不語姓名何緣知爲祝公道攷三國志注引魏畧云郭援破後達始知前出已者爲祝公道注當引之以補通鑑之所未備

十年官渡之戰琳爲檄書數操罪惡

胡氏注曰按文選琳爲紹檄豫州蓋帝都許許屬潁川郡豫州部屬也故選專以檄豫州爲言余謂

通鑑注商

卷三

五

胡氏此注妄也檄首云左將軍領豫州刺史指劉備而言如檄吳將校部曲託之荀彧之言此檄天下討曹操之罪託之劉豫州之言耳文選標題既妄注又妄文選注謂檄劉備使來從已其而胡氏之注又益之妄也

十三年子布元表諸人

胡氏注曰秦松字文表元恐當作文余按三國志注引江表傳正作子布文表胡氏當引之以明元字之誤不須作疑辭

乃取蒙衝鬪艦十艘載燥荻枯柴灌油其中裹以帷

幕上建旌旗豫備走舸繫於其尾

胡氏注曰杜佑曰走舸船上立女牆置棹夫多戰卒少皆選勇力精銳者往返如飛鴻乘人之所不及金鼓旗幟列之於上此戰船也余謂繫於其尾則其舸甚小豈能如杜氏所言設立女牆等項疑此當如今所謂脚船有急可乘以走耳黃蓋詐降欲以蒙衝鬪艦發火不有走舸火發之後將何恃以免耶而胡氏乃引杜氏所謂戰船者以釋之殊不合情事又胡氏前引杜佑謂蒙衝爲大船鬪艦爲小船觀此乃正是一船耳非有大小之別凡杜

通鑑注商

卷三

六

所言或唐時有此別異之制與此時所用實不合也

十九年舊儀三公領兵朝見合虎賁執刃挾之操出顧左右汗流浹背自後不復朝請

胡氏注曰以其領兵懼其爲變故防之余按裴松之三國志注引郭頒世語曰舊制三公領兵入見皆交戟叉頸而前初公將討張繡入覲天子時始復此制公自此不復朝見攷操討張繡在建安二年至是十八年矣操卽以是年弑伏后豈尚朝請耶若尚朝請則前見此制屢矣又何爲汗流浹背



也疑當從世語爲是胡氏不引此舉正而以泛語注之不如其已

魏文帝黃初元年時未受禪漢延康元年也願不以下流之愛使就有恨於黃泉也

胡氏注曰君子惡居下流謂下流當惡居而不當愛也一曰流輩也牽於父子之愛而廢君臣之義是常人之流下一等見識故曰下流之愛余按後說最無理張就與其父書豈有比父於下流見識之理前說近是而語亦未穩下流祇是自謙之語猶云不肖耳

通鑑注商 卷三

七

夏數爲得天正何必期於相反

胡氏注曰自是之後遂皆以建寅爲正余按魏志景初元年即以建丑之月爲正矣但未幾即復耳二年春正月以議郎孔羨爲宗聖侯

胡氏注曰唐太宗貞觀十一年封孔子裔孫倫爲褒聖侯余按唐儀鳳二年修孔廟碑云武德九年十二月下太宗詔立孔子後爲褒聖侯以隨故紹聖侯孔嗣哲嫡子德倫爲嗣蓋太宗是時已即位尚未改元非貞觀十一年也又魏修孔廟碑載是事即在黃初元年不云二年

三年以僕尺寸可稱能忍辱負重故也

胡氏注曰忍辱言能容諸將負重則自任也余謂忍辱謂將士憤遜不戰皆以爲怯而遜能忍之卒破大敵蓋惟能忍故能負重語意自貫也

四年若嗣子可輔輔之如其不才君可自取

胡氏注曰自古託孤之主無如昭烈之明白洞達者余謂昭烈一言幾殺孔明其信孔明尚不能如其子而胡氏稱之何也

六年司馬懿爲撫軍大將軍留許昌督後臺文書

胡氏注曰後臺謂尚書臺留許昌者也余按晉宋

通鑑注商 卷三

八

以後多謂王朝爲臺官曰臺官兵曰臺兵是也竊疑此時已有此稱文帝將出伐吳以駕所在爲行臺故留許昌督文書者爲督後臺文書非尚書臺也七年高柔固執不從詔命帝怒甚召柔詣臺胡氏注曰召詣尚書臺也亦恐非是

七年吳丹陽吳會山民復爲寇至罷東安郡

按罷東安郡在吳黃武七年魏明帝太和二年也通鑑蓋終言之而胡氏不注

明帝太和元年宮中府中俱爲一體

胡氏注曰所謂府中蓋丞相府也余謂府中通諸



官府言之故下云不宜偏私使內外異濫也黃皓之事孔明蓋先見之

虞氏不得立爲后太皇太后慰勉焉虞氏曰曹氏自好立賤未有能以義舉者也

胡氏注曰武帝立卞后文帝立郭后皆非正室余謂虞氏必非面對卞太后言此三國志過簡之故不然竟是當面唐突也

二年直從褒中出循秦嶺而東當子午而北

胡氏注曰安帝延光四年順帝罷子午道通褒斜路余按漢楊君開石門頌云至于永平其有四年

通鑑注商

卷三

九

詔書開余鑿通石門鄙君開通褒余道碑云永平六年以詔書受廣漢蜀郡巴郡徒二千六百人開通褒余道蓋在明帝之世詔下於永平四年而事行於六年也胡氏未之能舉

六年尚書趙咨以寵策爲長

胡氏注曰趙咨蓋必黃初初自吳使於魏者也文帝重其辨給遂臣於魏余按吳志裴松之注引吳書云咨類載使北人敬異權聞而嘉之拜騎都尉咨言曰觀北方終不能守盟宜改正朔正服色以應天順民權納之則其未嘗留魏可知此蓋又一

趙咨胡氏乃以臆說之

青龍三年中書侍郎東萊王基上疏

胡氏注曰按此則魏已改通事郎爲中書侍郎矣余按宋志云晉改通事郎爲中書侍郎故胡氏云然而語未詳

四年昶爲人謹厚名其兄子曰默曰沈名其子曰渾曰深爲書戒之

胡氏注曰昶所以戒子姪如此然高貴鄉公之難王沈陷於不忠平吳之役王渾與王濬爭功馬伏波萬里還書以戒兄子固無益於兄子也余謂胡

通鑑注商

卷三

十

氏當言王沈王渾之不能帥教不當言王昶之教之無益又牽連而詆及伏波不知是何意見

邵陵厲公正始八年有司奏言武昌宮已二十八歲胡氏注曰吳以漢獻帝建安二十四年都武昌至是二十八年余按吳都武昌在魏文帝黃初二年至是實二十七年吳有司所言蓋指營建之歲非遷都之歲也

嘉平元年時未改元於是收爽義訓晏賜謚軌勝并桓範皆下獄

按魏志桓範見收以司蕃告其事而懿始怒之也



通鑑於此未詳

高貴鄉公正元元年時未即位改元餘多流涕

胡氏注曰廢帝時年二十一余按魏志云年二十

三

百僚陪位者皆欣欣焉

胡氏注曰謂公之足與有為也云云余按時當廢

帝立帝魏之諸臣視置君不如奕棋其欣欣者以

媚司馬師耳胡氏所論不得其意也

甘露二年又科兵子弟十八已下十五以上三千餘

人

通鑑注商 卷三

十一

胡氏注曰科程也程其長短小大也或曰科當作

料量度也余按宣王料民太原蓋不知其數而料

之設兵則有額數不須料也此自當作料但十八

已下十五以上即所謂科也不必添出長短小大

耳

中散大夫譙周作仇國論以諷之

按通鑑載此文不全攷蜀志云因餘之國小而肇

建之國大金爭於世而為仇敵注宜取此補之而

仇國之義始明

元帝景元三年吳主曰此無所為非而君以為不宜

是以孤有所及耳

按吳志云君意特有所忌故耳語較明白此或刊

書者之誤

咸熙元年時未改元劉禪舉家東遷洛陽時擾攘倉猝禪

之大臣無從行者

胡氏注曰姜維既死張翼廖化董厥必亦死於亂

兵矣余按蜀志張翼誠為亂兵所殺廖化內徙洛

陽道病卒至董厥則於破蜀之明年詣京都為相

國叅軍注不細攷而臆為之說

通鑑注商 卷三

十二



通鑑注商 卷四

涇縣趙紹祖琴士學

男國楨孫同璋全校

晉武帝泰始二年丁忠使還

按上云吳遣大鴻臚張儼五官中郎將丁忠來弔

祭今但云丁忠使還漏張儼矣攷吳志張儼使還

道死注宜取以補之

七年吳人刁元詐增讖文

胡氏注曰江表傳元使蜀得司馬徽論運命歷數

事因詐增其文按吳志注司馬徽下有與劉廙三

通鑑注商 卷四

字胡注脫之

咸寧四年司冀充豫荆揚州大水

胡氏注曰司州即漢司隸校尉所部也漢司隸部

察郡縣與州刺史同晉遂定名為司州統河南滎

陽宏農上洛平陽河東汲郡河內廣平陽平魏郡

頓邱冀州者亂則冀安弱則冀強荒則冀豐余按

下文太康元年通鑑云是歲以司隸所統郡置司

州是通鑑以定名為司州在平吳之後此時未也

攷晉書地理志司州下云魏氏受禪即都漢宮司

隸所部河南河東河內宏農并冀州之平陽合五

郡置司州晉仍居魏都乃以三輔還屬雍州分河

南立滎陽分雍州之京兆立上洛廢東郡立頓邱

遂定各司州以司隸校尉統之然則晉雖以泰始

二年分置諸州而此所謂司州者尚沿魏舊未可

遽於此而謂晉定名為司州統此十二郡也又通

鑑言冀州者多矣而胡氏忽於此出亂則冀安等

釋不過因晉地理志冀州下載此數語其實此是

空文本非實義冀州是禹貢舊名不須多注耳

太康元年王渾嘗詣濟濟嚴設備衛然後見之

胡氏注曰周勃就國絳及河東吏至常令家人被

通鑑注商 卷四

甲持兵以見之亦猶王濟之嚴設備衛以見王渾

也余謂周勃之事最為無理君欲誅臣而被甲持

兵其意何在若王濟之嚴設備衛不過懼同僚之

相害不如郭子儀之於魚朝恩為見事明澈耳擬

之周勃之事非其倫也

二年揚州刺史周浚

胡氏注曰揚者江南之氣躁勁厥性輕揚亦曰州

界多水水波揚也余按此亦晉書地理志所引下

四年荆揚等六州大水胡氏注曰荆強也言其氣

躁強亦曰警也云云皆晉地理志所引也然晉志



志諸州皆釋其義而胡氏所引者獨此數州亦不可解也

三年春正月丁丑朔帝親祀南郊禮畢喟然問司隸

校尉劉毅

胡氏注曰考異曰地理志太康元年省司隸置司

州毅傳毅為司隸校尉帝常南郊禮畢問毅而無

年月晉春秋問毅在此月而不言毅官按毅傳六

年自司隸遷左僕射或者此年尚未改為司州也

今從毅傳余按考異此段最不可曉或者胡氏有

所脫畧如毅傳云在職六年此但云六年令人疑為太康六年也攷太康元年

通鑑注商

卷四

省司隸置司州祇是地名改易若其官則仍為司

隸校尉晉志固明云定名司州以司隸校尉統之

職官志司隸校尉南遷省其職則揚州刺史也然

則此時雖省司隸置司州祇以司隸校尉統未嘗

置州刺史劉毅之後為此官者甚多如毅子嘏亦曾為司隸校

尉溫公攷異頗詳密獨此段所云甚不可解也

惠帝元康元年分荆揚十郡為江州

胡氏注曰是時方因江水之名置江州余按晉志

云有司奏荆揚二州疆土廣遠統理尤難於是割

揚州之豫章鄱陽廬陵臨川南康建安晉安荊州

之武昌桂陽安成合十郡因江水之名而置江州此當歷數其郡而胡氏不注於例亦不畫一

二年故楊太后卒於金墉城

按此宜依晉紀書弒通鑑非是而胡氏不注

七年城陽王廙

胡氏注曰廙晉書作尼按廙古仁字又音夷王廙

字孝孫或者當讀為仁字乎然永嘉三年書河內

王尼即此王廙也余攷史記漢書注皆以廙為古

夷字非音夷也此王廙當作王尼傳寫偶誤耳非

本作廙也集韻廙古仁字而未見他書引用胡氏

通鑑注商

卷四

意在見其博洽故作此注說文廙古文仁或从尸未定之辭也

永康元年皇孫彪卒

胡氏注曰非疾也余按晉書帝紀及彪傳皆不言

為賈后所殺此不必臆為之說

廡兵殺模更搜求得摠殺之

胡氏注曰考異曰帝紀廡又殺健為太守李密汶

山太守霍固按華陽國志健為太守李苾汶山太

守楊邠非密固也載記亦作李苾蓋紀誤余按華

陽國志李苾楊邠皆不為廡所殺且李苾是廡之

黨恐是密固死後此二人代為太守未可以此便



斷爲紀誤也

太安二年義陽蠻張昌聚黨數千人欲爲亂

胡氏注曰劉昫曰本漢平氏縣之義陽鄉魏黃初

中分爲義陽縣後分南陽郡立義陽郡領安昌平

林平氏陽平春關一五縣余按晉志武帝平吳分

南陽爲義陽郡統新野穰鄧蔡陽安昌棘陽厥西

平氏義陽平林朝陽十二縣惠帝時分義陽爲隨

郡昌之叛蓋在已分隨郡之後胡氏所引未之詳

也

隗伯創甚雄生獲之赦不殺

通鑑注商

卷四

五

胡氏注曰隗伯本亦流民之豪帥叛歸羅尚余按

華陽國志云知其傷死創也隗伯女爲梁雙妻爲

已用故不殺然則李雄之不殺伯一爲其將死一

爲其女之夫爲已用非以其先同爲流民也

永興二年揚州刺史劉機丹陽太守王曠皆棄城走

胡氏注曰時揚州刺史蓋與丹楊太守同治秣陵

余按晉志揚州首郡丹楊丹楊首縣建鄴揚州刺

史當治建鄴丹楊太守或治秣陵耳宋州郡志揚

業通鑑下文云圯密使廣殺昶宣言州下已殺敏

胡氏注曰揚州刺史治建業故謂建業爲州下而

此注乃云與丹楊太守同治秣陵何耶

懷帝永嘉元年秦州流民鄧定旬氏等

胡氏注曰楊正衡曰旬呼宏翻余按晉書音義三

卷其書今存乃唐東京處士何超字令升者之所

纂也天寶六載左史宏農楊齊宣爲之序齊宣字

正衡卽何超之中表也胡氏誤以音義爲正衡所

纂殆未見其書而仍舊注之故

漢王淵署旬督爲親漢王

余按此晉書載記中語也通鑑仍之然淵自爲漢

王而署旬督爲親漢王語不可通攷石季龍載記

通鑑注商

卷四

六

云署郁鞠等一十三人親通趙王通鑑亦刪通字

非疑此亦當作親通漢王而脫通字也祇云親趙王恐

十一月乙亥以王衍爲司徒衍說太傅越曰朝廷危

亂當賴方伯宜得文武兼資以任之乃以弟澄爲荆

州都督族弟敦爲青州刺史

胡氏注曰考異曰晉春秋王衍言於太傅越以王

澄爲荊州敦爲揚州敦傳自青州入爲中書監東

海王越誅繆播後始出爲揚州播死在永嘉三年

三月此年越在許昌不在洛故以晉書爲定余謂

晉春秋之言固非是溫公繫此事於永嘉元年十



一月亦是看晉書未澈也此事當在懷帝初卽位  
 王衍爲司空時惠帝光熙元年十一月懷帝卽位王衍爲司空其爲司徒帝紀未載  
 在今年 按敦傳云惠帝反正敦遷散騎常侍左衛  
 將軍大鴻臚侍中出除廣武將軍青州刺史永嘉  
 初徵爲中書監足見敦爲青州在去年不在今年  
 十一月也通鑑下文十二月又載以苟晞領青州  
 刺史若王敦於今年十一月爲青州苟晞卽以十  
 二月爲青州出入之際理勢所必無愈不然矣通  
 鑑之誤蓋緣錯看王衍傳衍傳云後拜尚書令司  
 空司徒始序王衍謀三窟事故繫之衍爲司徒之

通鑑注商 卷四

七

後其實衍傳此句祇是總領起下文一切事紀傳  
 與編年其體固自不同也又攷王澄傳云惠帝末  
 以澄爲荊州都督領南蠻校尉敦爲青州則此事  
 在去年尤明

三年和演之死也

胡氏注曰見八年王莽爲帝永興元年余按此爲  
 刊書者之誤亦不知何以誤至此也但云見惠帝  
 永興元年足矣

四年睿以圯爲吳興太守於其鄉里置義興郡以旌  
 之

胡氏注曰時分吳興之陽羨及長城縣之西鄉丹  
 陽之永世爲義興郡余按晉志永興元年以周圯  
 剝義討石冰割吳興之陽羨并長城縣之北鄉置  
 義鄉國山臨津并陽羨四縣又分丹陽之永世置  
 平陵及永世凡六縣立義興郡以表圯之功則事  
 在惠帝時通鑑繫於此年不知何據而胡氏注尤  
 率畧不完

五年撫軍將軍秦王業

胡氏注曰攷異曰晉書愍帝諱業又改建業爲建  
 康按三十國晉春秋愍帝名子業或作業又吳志

通鑑注商 卷四

八

孫權改秣陵爲建業取興建基業爲名皆不爲鄴  
 今從之余攷晉志丹陽郡建鄴注云本秣陵孫氏  
 改爲建業武帝平吳以爲秣陵太康三年分秣陵  
 北爲建鄴改業爲鄴然則改爲鄴字晉武帝太康  
 三年事未可以孫氏本爲建業而謂其不爲鄴字  
 也且胡氏於此引攷異而孝愍皇帝下又注曰諱  
 鄴亦前後不一

諸各士相與登新亭游宴周顛中坐歎曰風景不殊  
 舉目有江河之異因相視流涕

胡氏注曰言洛都游宴多在河濱而新亭臨江渚



也余按王導傳本作有江山之異此大概言神州  
陸沉非復一統之舊故諸名士聞之傷心相視流  
涕通鑑偶易作江河注遂爲之傳會乃使情味索  
然又按世說新語作山河之異世說是  
當時人書愈足見此是大概說也  
鹿見之曰此家扞扞千斤健也

胡氏注曰扞說文從高而下也言千斤之健人間  
不可多得若從天而下也余按封氏一家本皆晉  
臣今乃下而從鹿故鹿云然耳

通鑑注商 卷四

九

通鑑注商 卷五

涇縣趙紹祖琴士學

男國楨孫同璋全校

元帝大興元年導遣八部從事行揚州郡國

胡氏注曰揚州時統丹陽會稽吳興宣城東陽

臨海新安八郡故分遣部從事八人余按晉志揚

州統郡十八惠帝割豫章郡陽廬陵臨川南康建

安晉安置江州尚統郡十一胡氏所數八郡之外

尚有淮南廬江毗陵時改爲晉陵又分淮南之烏江歷

陽二縣置歷陽郡又立義興郡並屬揚州則時所

通鑑注商 卷五

統實十三郡此遣八部從事者或不及江北而其  
數亦不合或八人共行郡國未可知也據劉宏傳  
云得劉公一紙書賢於十部從事似未必從事但  
管本部事

永昌元年敦遣從母弟南蠻校尉魏乂

胡氏注曰敦從母魏氏乂其弟也余按母之姊妹

曰從母若魏乂爲其弟則亦敦母之弟也當是敦

母之姊妹有適魏氏者而乂爲其子於敦爲中表

兄弟故曰從母弟注極不明

明帝太寧元年會稽內史周札一門五侯



胡氏注曰圯子總烏程縣侯余按周圯進爵為公  
總嗣為公公亦諸侯也不必改公為侯以就其文  
二年會丹楊尹缺

胡氏注曰洪适曰西漢丹陽郡則治宛陵丹陽縣  
則今之建康也東漢史皆作丹陽西晉移郡於建  
業元帝改太守為丹楊尹地理志曰山多赤柳故  
名它書載漢晉此郡少有從木者余按晉志丹楊  
縣從木其郡則仍作丹陽此亦無足深辨今從木  
就本書惟洪氏云西晉移郡於建業雖本沈約宋  
志然攷三國吳志呂範傳孫權遷都武昌以呂範

通鑑注商 卷五

二

為丹陽太守徙郡治於建業是不始於西晉也  
藉初至之銳并東西軍之力

胡氏注曰東軍謂沈充軍西軍謂王含錢鳳等軍  
也余按晉書本作并東南軍之力南字為是

成帝咸和二年尋退保廣德

胡氏注曰何承天曰廣德漢舊縣沈約曰二漢志  
金無疑是吳所立屬宣城郡桐川志後漢置廣德  
縣晉并入宣城今廣德軍是也余按晉志宣城郡  
有宣城縣又有廣德縣未嘗併廣德於宣城桐川  
志不足據也且胡氏既引沈志以為吳立何又引

桐川志以為漢置耶攷元和郡縣志云後漢分故  
鄣縣置此雖無徵於續漢志必欲實之為後漢置  
則莫若引此

三年亮乘小船亂兵相剝掠亮左右射賊誤中施工  
應弦而倒船上咸失色欲散亮不動徐曰此手何可  
使著賊眾乃安

胡氏注曰言射不能殺賊而反射殺施工自恨之  
辭也余按施工在船後亮船正走而賊追之故左  
右射賊誤中施工船上人不知疑舟中有變失色  
欲散而亮故示閒暇以安之言使此箭若得著賊

通鑑注商 卷五

三

亦必應弦而倒也解嘲之辭耳

立大業曲阿慶亭三壘以分峻之兵勢

胡氏注曰曲阿秦雲陽縣也晉屬毗陵郡大業里  
名在曲阿北丁度曰慶亭在吳興慶丑升翻余按  
毗陵時已改為晉陵大業曲阿二壘皆在曲阿與  
建康近所以分峻之兵勢也而慶亭何得遠在吳  
興陳景雲曰唐武德三年法興遣兵戰於慶亭胡  
注在毗陵西此注是廣韻慶字平上二聲金收平  
聲注慶亭在吳興上聲注慶亭在晉陵蓋本有二  
地胡氏未之細攷耳



四年亮乃求外鎮自效出爲都督豫州揚州之江西宣城諸軍事豫州刺史領宣城内史鎮蕪湖

胡氏注曰豫州揚州之江西淮南廬江弋陽安豐

歷陽等郡也宣城郡屬揚州余按晉志永嘉之亂

豫州淪沒石氏成帝乃僑立豫州于江淮之間居

蕪湖時淮南入北乃分丹陽立淮南郡居于湖又

以舊當塗縣流人渡江僑立爲縣并淮南廬江安

豐並屬豫州則此時正初立豫州而以庾亮督之

又兼督揚州之江西及宣城安豐本豫州舊郡淮南廬江本皆揚州之

江西而時已屬豫州淮南又新立於江南其督揚州之江西惟歷陽一郡而已宣城在江南故別言

通鑑注商 卷五

之胡氏連言豫州揚州而混數其所轄之郡於下

殊未明晰也

掠允女及諸妾

胡氏注曰孔穎達曰妾之言接也聞彼有禮走而

往以得接見於君子也余按通鑑前此言妾者多

矣而胡氏於掠妾下忽出此注又何不注女字也

真可發一笑矣

七年趙主勒大饗羣臣

胡氏注曰考異曰晉春秋云陶侃遣使聘後趙趙

王勒饗之按侃與勒必無通使之理今不取載記

云勒因饗高句麗宇文屋孤使今但云饗羣臣余

按載記叙此事首云高句麗肅慎貢其楛矢宇文

屋孤金獻名馬餘不下有云晉荊州牧陶侃遣兼

長史王敷聘於勒致江南之珍寶奇獸通鑑考異

偶未之細檢耳兩國相爭使在其間未爲無理也

八年夜以勒喪潛瘞山谷莫知其處

胡氏注曰虎既潛瘞勒其所以爲身後之計者亦

不過如此卒爲女子所告果何益哉余按注當云

勒遺命令虎潛瘞語意方貫

九年班居中行喪禮一無所預

通鑑注商 卷五

胡氏注曰李班豈可不謂之仁孝哉然不能包周

身之防死於李越之手末俗澆漓固不可拘拘於

古禮以啟奸非至于殞身亂國也余按胡氏之言

可謂悖矣李班之死由李雄舍其子而立班李驥

早知之矣豈由行禮而啟亂哉

從兄始爲征東大將軍

胡氏注曰據載記始特之長子於期爲伯父於壽

爲從兄余按通鑑據華陽國志故與載記不同

幽宏及太后程氏秦王宏南陽王恢于崇訓官尋皆

殺之



胡氏注曰時年二十一余按載記作年二十二蓋殺宏事在明年正月通鑑於此終言之

虎行如信都復還襄國

胡氏注曰載記曰虎以讖文天子當從東北來于是備法駕自信都而還以應之天子當從東北來蓋謂慕容氏將從遼碣入中國也秦始皇東遊以厭天子氣初不能遏止漢高之興余謂慕容氏與石氏等耳胡氏以漢高擬之可謂不倫讖文妄語石虎妄人所行者妄事何足論哉

咸康元年太子諸公五日一朝

通鑑注商 卷五

六

胡氏注曰諸公虎諸子也虎稱天王降諸子封王者爵為公余按載記虎降諸子為公事在咸康三年胡注非也

六年翰曰吾居汝國久恨恨

胡氏注曰李陵贈蘇武詩恨恨不能辭呂向注曰恨恨相戀之情余按文選本作恨恨此或筆誤

八年以充為驃驃將軍都督徐州揚州之晉陵諸軍事領徐州刺史鎮京口

胡氏注曰永嘉大亂徐州淮北流民相率過淮亦有過江居晉陵郡界者咸和四年司徒郗鑒又徙

流民之在淮南者於晉陵諸縣其徙過江南及留在江北者金立僑郡以司牧之以上所引徐州實郡在江北者廣陵堂邑鍾離三郡而揚州之境以晉陵郡屬徐州所謂都督徐州揚州之晉陵諸軍事者此也自斷之辭以上胡氏余按此時江南雖僑立徐州郡縣而晉陵實不屬徐州蓋以充都督徐州兼督揚州之晉陵也充鎮京口故不得不使其兼督揚州之晉陵胡氏於此等文義往往不得其解而臆為之說

康帝建元元年荆州所統二十餘郡

胡氏注曰太康地志荆州統郡二十二惠帝至元

通鑑注商 卷五

七

帝又立隨新野竟陵新興南河等郡余按惠帝分桂陽武昌安成三郡立江州以新城魏興上庸三郡屬梁州懷帝又分長沙衡陽湘東零陵邵陵置湘州則太康時荆州所統二十二郡惟存江夏南郡襄陽南陽順陽義陽建平宜都南平武陵天門十一郡而已惠帝分義陽為隨郡分南陽立新野郡分江夏立竟陵郡元帝僑立新興南河東胡氏字二郡合前十一郡祇十六郡又成帝咸和元年省湘州長沙等五郡復來屬此時所統實二十一郡也胡氏注殊簡畧不明



以冰都督荆江寧益梁交廣七州豫州之四郡諸軍事領江州刺史

胡氏注曰豫州四郡宣城歷陽廬江安豐也余按宣城歷陽屬揚州不屬豫州胡氏之誤蓋緣庾懌爲豫州刺史監宣城廬江歷陽安豐四郡諸軍事遂疑宣城歷陽時屬豫州不知庾懌鎮蕪湖故使之監宣城歷陽軍事若冰則領江州刺史鎮武昌攷江州刺史常兼督豫州諸郡哀帝紀興寧二年以桓冲監江州荊州之江夏隨郡豫州之汝南西陽新蔡潁川六郡軍事江州刺史何無忌傳義熙

通鑑注商

卷五

八

二年遷都督江荆二州江夏隨義陽綏安豫州汝南西陽新蔡潁川八郡軍事江州刺史然則冰所督豫州四郡軍事實西陽新蔡汝南潁川也

穆帝永和元年虎好獵晚年體重不能跨馬乃造獵車千乘

胡氏無注余按太平御覽引鄴中記石虎作獵輦二十人擔之如今之步輦上安徘徊曲蓋當坐處安轉關床若射鳥獸直有所向關隨身而轉宜引此注之

二年重華封艾爲福祿伯

胡氏注曰福祿縣自漢以來屬酒泉郡余按曹全碑福祿作祿福存之以廣異聞

四年其大臣不聽就抱中取而殺之

余按此載記中語虎之凶暴何物大臣乃敢就其抱中取而殺之此不可信刪之可也

五年執違於南臺

胡氏注曰三臺之南臺也水經注銅雀臺之南則金雀臺余按鄴中記作金鳳臺初名金虎至石氏改今名北則冰井臺上有冰室存之以廣異聞屯於鳳陽門

通鑑注商

卷五

九

余按鄴中記鄴宮南面三門西鳳陽門宜取以注之

八年施宣言使督護何融迎糧陰令懷璽送于枋頭胡氏注曰江南之未得璽也中原謂之白板天子藺相如完璧歸趙趙王擢之自繆賢舍人爲上大車夫戴施能復致累代傳國之寶未聞晉朝以顯賞甄之也何居余謂白板之言俗人之見天子豈果以璽爲輕重哉戴施不能全鄴雖能得璽未爲大功晉賞固薄然胡氏儒者而作此等議論余所不取



自長江以外羈縻而已

胡氏注曰保江之說此王導佐元帝之規模世之議者譏其忘讐忍耻置中原於度外若以量時度力保固根本言之此策未為非也余謂胡氏此等議論真宋人之見也夫使桓溫劉裕果有諸葛武侯之心豈王導比耶晉出師者殷浩宋出師者賈似道是可哂耳

願殿下甦廢虛遠之懷以救倒懸之急

胡氏注曰義之此言蓋譏昱好談清虛元遠也余謂簡文固好言清虛元遠然右軍之意則不在此

通鑑注商 卷五

十

蓋謂殷浩北伐欲勤遠畧而事屬虛謬耳

十二年未至廣固百餘里段龕帥眾三萬逆戰丙申恪大破龕於淄水

胡氏注曰據載記恪破龕於濟水之南今言未至廣固百餘里蓋在淄水而會戰也余謂通鑑當別有據必非以臆言之觀下文恪自言濟南之戰則淄水即在濟水之南非有兩地也

升平元年丕亦有文武才幹治民斷獄皆亞於融

胡氏注曰史言堅有弟有子如此而無救於敗明天之所棄非人之所能支也余按苻堅於王猛死

後不修德政窮兵瀆武而致敗耳若此時則正在得天之候史言其興非言其敗也注非是

二年堅曰晉自棄中華非吾叛也民既無主疆則託命既已事人安可改節吾束脩自立涉趙歷燕未嘗易志

胡氏注曰堅發此言江東將相其愧多矣堅不降燕見九十八卷余謂賈堅語本勉強彊則託命與安可改節之語豈得貫通也且堅言未嘗易志何以涉趙而歷燕宜其言不足以動荀羨而何愧焉九十八卷永初七年正堅之降燕事

通鑑注商 卷五

十一

三年與攸戰於東吳

案載記作戰於東阿當為是而胡氏未舉正



通鑑注商 卷六

涇縣趙紹祖琴士學

男國楨孫同璋全校

哀帝隆和元年呂護退守小平津中流矢而卒

胡氏注曰以晉援兵至也余按載記呂護攻洛陽

中流矢而死其文當云呂護攻洛陽中流矢退守

小平津而卒

興寧二年大司馬溫

胡氏注曰去年五月加桓溫督錄假黃鉞至是書

其官名而不姓堅冰至矣余謂胡氏以臆言之由

通鑑注商 卷六

不統觀通鑑前後而率爾下筆也今但以江左事

明之前乎此者陶侃為太尉但書太尉侃王導為

司徒但書司徒導後乎此者謝安為太保但書太

保安雖當時詔書亦但稱官與名而不姓王含之

平詔曰司徒導大義滅親是也又罪狀王敦之詔

前猶稱故大將軍敦後乃數其罪而斥言之又曰

敢有捨王敦姓名而稱大將軍者軍法從事可見

當時朝野皆但稱大將軍通鑑直書王敦不與諸

大臣同者此是特筆胡氏不能注而反以書大司

馬溫為通鑑有意可謂不善讀書矣余嘗得唐萬年宮銘碑陰

宗室三王之外長孫无忌李勣尉遲敬德褚遂良皆不姓可見大臣名而不姓至唐猶然晉書以桓元之故罪桓溫過甚溫公書之不使與王敦一例此亦有史識處

三年以其弟右將軍豁監荊州揚州之義城雍州之京兆諸軍事領荊州刺史

胡氏注曰義城郡置於襄陽襄陽郡屬荊州而義

城郡領揚州淮南之平阿下蔡蓋桓宣先從祖約

退屯淮南後鎮襄陽陶侃以其淮南部曲置義成

郡於穀城蓋有揚州之民而又置僑縣於穀城穀

城荊州統內之地故曰荊州揚州之義成余按胡

氏蓋取桓宣傳及宋志為說而以義成置於荊州

通鑑注商 卷六

遙隸揚州遂連讀為荊州揚州之義成非也豁領

荊州刺史蓋全監荊州兼監揚州之義成雍州之

京兆耳

海西公太和四年值可乘之會反更逍遙中流

胡氏注曰溫攻秦而不度霸水攻燕而徘徊枋頭

人皆咎其不進知已知彼溫蓋臨敵而方有見乎

此也余按宋之南渡并不如晉皆是此等議論誤

之

溫以毛虎生領淮南太守守歷陽

胡氏注曰淮南太守本治壽春壽陽既叛以虎生



領淮南而守歷陽歷陽本淮南屬縣外以備壽春  
內以衛江南余按是時淮南僑立於江南歷陽已  
為郡備壽春以衛江南胡氏言是而所引非也

簡文帝咸安元年温使魏郡太守毛安之帥所領宿  
衛殿中

胡氏注曰沈約曰南徐州備有徐兗幽冀青并揚  
七州郡邑余按此注不知何謂姑記於此以俟知  
者

二年晉陵太守卞耽

胡氏注曰沈約曰吳時分無錫以西為毗陵郡余

通鑑注商 卷六

三

按晉志吳分會稽無錫已西為屯田置典農校尉  
太康二年省校尉為毗陵郡沈志云分吳郡無錫  
以西為毗陵典農校尉太康二年立以為毗陵郡  
是吳時未為郡也

孝武帝寧康二年夫惟修德可以禳災

胡氏注曰史言苻堅養虎自遺患余謂鮮卑之為  
秦患當時王猛苻融下及趙整皆能料之豈待後  
之儒者論之乎若論其理則當以苻堅修德之言  
為是第堅能言之而不能踐之所以敗也姚興之  
遣司馬休之胡氏注曰史言姚興知命豈非皆從

事後論之乎

太元元年賀氏以珪歸獨孤部與南部大人長孫嵩  
元佗等皆依庫仁

胡氏注曰拓跋鬱律生二子長曰沙莫雄次曰什  
翼健沙莫雄為南部大人後改名仁號為拔拔氏  
生嵩道武以嵩宗室之長改為長孫氏此言長孫  
所出與前注畧不同余按魏書官氏志獻帝以次  
兄為拓拔氏後改為長孫氏則在神元之前非出  
於平文也又按北史目錄長孫嵩不在宗室中傳  
但曰代人太祖賜名焉父仁昭成時為南部大人

通鑑注商 卷六

四

是為疏屬明矣胡氏前注長孫斤不誤而此處乃  
自云與前注畧不同注書惟有一  
定此豈同空言而有兩  
可者其言甚可怪也

五年幽州治中平規

按載記作平顏平規則燕將也未知通鑑所據

九年農笑而不食利謂其妻曰惡奴郎貴人

胡氏注曰惡奴句絕蓋晉其妻之辭余謂利方謀  
於其妻何故晉之晉宋間多以奴為名佛奴宋奴  
師奴之類是也惡奴農之小字

十年謝安薨詔加殊禮如大司馬温故事

胡氏注曰晉以此崇寵謝安然安之雅志豈願與



桓温同哉余按此自是朝廷優禮大臣之儀豈比安於温耶然此必當時詔書之文猶稱大司馬温而不姓可見胡氏堅冰之說爲非也

十一年建忠將軍高平

胡氏注曰建忠將軍蓋亦苻氏創置余按漢末張繡已爲建忠將軍

十六年薛于部帥太悉仗出勃勃以示使者曰勃勃國破家亡以窮歸我何忍執以與魏

按魏書作薛于太悉伏伏又作佛載記作叱干佗斗伏

譯者之訛也載記又云佗斗伏送勃勃于魏佗從

通鑑注商

卷六

五

子阿利遣勁勇纂勃勃於路與此不同又按載記勃勃後以叱干阿利爲御史大夫封梁公當是報其德事較魏書爲詳

十七年歎曰父爲九州伯兒爲五湖長

按晉書桓元傳云登高望震澤而歎注須以此補之

十九年國學明教東莞滅燾

胡氏注曰據晉書儒林傳明皇雅愛流畧簡文敦悅典墳國學明教之官當置於明帝簡文時也余按南史滅燾傳云太元中衛將軍謝安始立國學

徐兗二州刺史謝元舉燾爲助教明教助教卽是一官然則此官置於太元時也

乾歸遣涼州牧軻彈秦州牧益州立義將軍詰歸拒之

胡氏注曰皆乞伏氏也余按載記越質詰歸降乾歸署立義將軍詰歸非乞伏氏

二十一年後段后嘗言於垂

胡氏注曰燕王垂初娶段氏以可足渾后之讒而死後卽位追尊爲后復納段氏爲后故史書後段后以別之余按後段氏垂未奔秦時所納非卽位

通鑑注商

卷六

六

後注語未明晰

魏遼西公賀賴盧帥騎二萬會東平公儀攻鄴賴盧訥之弟也

胡氏注曰魏書官氏志內入諸姓有賀賴氏北方有賀蘭氏蘭賴語轉耳又匈奴諸種亦有賀賴氏余謂通鑑明言賴盧訥之弟也則賴盧是各此賀氏前言珪母賀氏又賀訥弟賀染干不作賀賴氏也

安帝隆安二年汗欲殺盛先引見察之盛妃知之密以告盛盛稱疾不出



胡氏注曰蘭妃之為異於雍姬雖曰婦人內夫家外父母家若蘭妃者處夫妻父子之變得其一而失其一者也余謂胡氏作此語為抑揚不定之辭不知意以何者為是平心論其事此時汗欲殺盛妃之告是也其後盛攻殺汗妃乃欠其父一死耳追尊遠祖毛以下皆為皇帝

胡氏注曰七世至鄰始南出居匈奴故地諡獻皇帝獻帝之子曰詰汾諡聖武皇帝余以魏書序紀攷之出居匈奴故地雖獻帝之命已在詰汾嗣位之初注未晰也

通鑑注商 卷六

七

三年取之如拾芥耳

胡氏注曰兼弱攻昧取亂侮亡三代之時仲虺已有是言夫子定書弗之刪也後人泥古專言王者之師以仁義行之若宋襄公可以為鑒矣余謂三代以後豈復有仁義之師宋襄喪敗後姑以此拒諫而飾非耳兼弱攻昧語出左傳但言武之善經而未嘗言出於仲虺之誥書言本自可疑也且此等亦何必注而胡氏言之若此可謂悖矣左傳仲虺有言

曰取亂侮亡兼弱也足見兼弱攻昧書本無此語耳

四年秦征西大將軍隴西公碩德將兵五千伐西秦

胡氏注曰五千恐少當攷余按載記本作五萬元興二年以大尉元為大將軍

胡氏注曰大將軍自漢以來職名崇重居其位者皆擅朝權晉初以司馬孚為太尉奏以大將軍位太尉下後復舊在三司上余按晉志景帝為大將軍以叔父孚為太尉奏改大將軍在太尉下事在魏時非晉初也晉初猶依其制耳

南燕主備德故吏趙融自長安來始得母兄凶問按事見下卷義熙元年須取以注明

義熙二年以何无忌為都督荆江豫三州八郡軍事

通鑑注商 卷六

八

江州刺史

胡氏注曰八郡蓋荊州之武昌江州之尋陽豫章廬陵臨川鄱陽南康豫州之晉熙余按胡氏之注非也攷晉書何无忌傳云遷都督江荆二州江夏隨義陽綏安豫州西陽新蔡汝南潁川八郡軍事江州刺史是八郡者史已明言但江夏四郡屬荊州无忌領江州刺史蓋全督江州而兼督荆豫八郡其文當云都督江州荊州之江夏隨義陽綏安豫州之西陽新蔡汝南潁川八郡軍事江州刺上方為明晰耳



三年自稱大夏天王大單于

胡氏注曰晉書勃勃字屈子余按魏書云屈子本名勃勃太宗改其名曰屈子屈子者卑下也此當以魏書爲定義熙十三年注是

四年力敵勢均終相吞噬

胡氏注曰後果如穆之之言余謂孟昶懼盧循而自裁本非英雄若毅與長民則裕與穆之謀篡晉非翦此數公不可得也勢均力敵終相吞噬直自言其意耳豈毅等罪耶而胡氏乃以爲果如穆之之言亦何貴乎尚論哉

通鑑注商

卷六

九

五年尚敢矜誕自爲功乎

胡氏注曰姚泓優游文藝自儒者觀之似得子道然非撥亂才也余謂姚泓固非撥亂才然豈以得子道之故胡氏之語悖矣

六年惟以母託劉敬宣而已

胡氏注曰敬宣先嘗奔燕故超以母託之夫孝莫大於寧親超以母之故屈節事秦竭聲伎以奉之既又掠取晉人以足聲伎由是致寇至於母子並爲俘虜乃更欲以託劉敬宣何庸淺也余謂胡氏注此祇首二語已足餘皆蛇足也超侵鄰結怨致

亡有由其罪不在以母之故屈節事秦也甘心就死而惟以母託敬宣此正是天理不漸滅處而胡氏晉之過矣

興處之湟山及陳倉

胡氏注曰據載記湟山澤名余按載記本作興處佛於湟山澤熾雲於陳倉蓋謂湟山之澤中非湟山卽澤名也

西秦王乾歸討越質屈機等十餘部降其衆二萬五千徙於苑川

胡氏注曰越質鮮卑種也屈機卽詰歸也語稍訛

通鑑注商

卷六

十

耳余按載記無此事但云又尅興畧陽南安隴西諸郡徙二萬五千戶於苑川枹罕越質詰歸降秦秦處之成紀屈機未必卽詰歸也

七年循晨至龍編南津

胡氏注曰水經注漢建安二十三年立州之始蛟龍磐編於水南北二津故改龍淵曰龍編余據二漢志皆作龍編無亦師古章懷避唐諱因亦改淵爲編乎余按後漢志乃劉昭注非章懷也

十年以江州刺史孟懷玉兼督豫州六郡以備之

胡氏注曰豫州六郡宣城襄城淮南廬江安豐歷



陽也余按宣城歷陽晉志金屬揚州惟宋志有安  
帝割歷陽屬豫州之語晉志元帝渡江以春穀縣  
僑立襄城郡孝武時罷襄城郡為繁昌縣屬淮南  
是此時無襄城郡也江州刺史常督豫州四郡西  
陽汝南潁川新蔡此六郡者四郡之外當是廬江  
晉熙孝武寧康時於廬江之南部置晉熙郡此豫  
州六郡於江州為近此南新蔡在九江王黠布故  
城與汝南潁川俱僑郡  
十三年尹雅為晉兵所獲將殺之雅曰雅前日已當  
死

按載記雅為晉兵所獲送之劉裕以下雅所言皆  
通鑑注商 卷六 十一

對裕語也通鑑漏畧而注不能補

恭帝元熙元年夏主勃勃徵隱士京兆韋祖思祖思  
既至恭懼過甚勃勃怒至殺之

胡氏注曰祖思恭懼過甚勃勃以為薄己而殺之  
則勃勃為有見而祖思為無所守也余謂祖思無  
所守誠如胡氏之言若勃勃殺祖思為有見不知  
此何所見也

通鑑注商 卷七

涇縣趙紹祖琴士學

男國楨孫同璋全校

宋武帝永初元年四月時未受禪徵王入輔王留子義康

為都督豫司雍并四州諸軍事豫州刺史鎮壽陽

胡氏注曰豫州後漢治譙魏治汝南安成晉平吳

治陳國江左治壽陽蕪湖邾城牛渚歷陽馬頭壽

春姑熟不常厥居余按胡氏言壽陽又言壽春蓋

以永昌元年祖約始自譙郡退還壽春永和二年

謝尚自蕪湖進壽春故兩言之然祖約自譙退壽

通鑑注商 卷七 一

春則江左嘗治譙又升平元年謝奕戍譙隆和元

年袁真自譙退壽春則中間又嘗治譙而胡氏不

一數之何也

帝遜於琅邪第

胡氏注曰西晉五十二年東晉一百單三年共一

百五十七年余按胡氏所數當為一百五十五年

七或五之譌也其實晉武以乙酉受禪恭帝以庚

申遜位前後共一百五十六年

詔晉氏封爵當隨運改獨置始興廬陵始安長沙康

樂五公降爵為縣公及縣侯以奉王導謝安溫嶠陶



侃謝元之祀

胡氏注曰四公皆郡公獨康樂縣公據南史降始興為華容縣公廬陵為柴桑縣公始安為荔浦縣侯長沙為醴陵縣侯余按南史尚有康樂公即降為縣侯一句蓋即降為康樂縣侯也注不應遺之又攷宋書始興公降封始興縣公與南史不同三年詔分豫州淮以東為南豫州治歷陽

胡氏注曰至是以淮西之地為北豫州治汝南沈約志南豫州領歷陽南譙廬江南汝陰南梁晉熙弋陽安豐汝南新蔡東郡南潁潁川西汝陰汝陽

通鑑注商 卷七

二

陳留南陳左郡邊城左郡光城左郡十九郡按徐志及永初郡國志止領十三郡蓋沈志有景平以後續置郡在其間也余按沈志西汝陰南陳左郡光城左郡皆明云永初郡國無安豐下云晉安帝省為縣屬弋陽宋末復立南豫州刺史下云泰豫元年以南汝陰度屬豫州以豫州之廬江度屬南豫州又邊城左郡下但以宋元嘉以後言之不言所立然則永初此時止領十三郡無西汝陰南陳左郡邊城左郡光城左郡安豐廬江六郡徐志十三郡則無南汝陰而富有廬江也余又按沈志豫

州刺史下云永初郡國寄治睢陽而郡縣在淮西然則豫州此時亦不治汝南也

檀道濟出為鎮北將軍南兖州刺史鎮廣陵悉監淮南諸軍

胡氏注曰晉成帝立南兖州治京口自此治廣陵領廣陵海陵山陽盱眙秦川當為秦郡南沛等郡余按

胡氏但據沈志所領言之其實此六郡此時皆不屬南兖沈約以宋末所屬定為志耳今攷沈志海陵山陽兩郡下明云永初屬徐州秦郡下明云永初屬豫州南徐州刺史下明云元嘉八年更以江

通鑑注商 卷七

三

北為南兖州江南為南徐州廣陵南沛盱眙皆割屬南兖南兖州刺史下明云文帝元嘉八年始割江淮間為境治廣陵永初郡國領十四郡南高平南平昌南濟陰南濮陽南泰山濟陽南魯山郡今金屬徐州又有東燕南東平高密南齊南平原濟岷雁門凡七郡皆省是皆此時南兖所領者也元嘉八年廣陵始屬南兖則此時道濟鎮廣陵但以監淮南諸軍故非治廣陵也

直郎徒河盧魯元 胡氏注曰拓拔與慕容段氏同出鮮卑其後強盛



謂東種為徒河官氏志內入諸姓吐復伏盧氏為  
盧氏余按胡氏前說近之而引官氏志則非也攷  
唐書宰相世系表豆盧氏本姓慕容氏北地愍王  
生精精降後魏賜氏二子醜勝勝生魯元是魯元  
本慕容氏魏賜氏豆盧其去豆而但云盧蓋亦高  
祖遷洛時所改也精未嘗降魏此是唐書之誤而  
北史載勝歸魏後賜姓豆盧氏則無疑也官氏志  
固有吐伏盧氏志無復字為盧氏然非盧魯元之姓也  
豫州刺史劉粹遣治中高道瑾將步騎五百據項城  
胡氏注曰宋豫州領汝南新蔡譙梁陳南潁潁川

通鑑注商 卷七

四

汝陽汝陰陳畱等郡余按沈志陳畱下云永初郡  
國屬兗州是豫州此時所屬有廬江說已見前而無陳  
留其實此處注但當云項城漢屬汝南晉以來屬  
陳郡而胡氏不注何也

徐州刺史王仲德將兵屯湖陸

按沈志湖陸屬南高平然此當是北高平之湖陸  
城見魏書地形志胡氏不注而但泛引沈志徐州  
所領諸郡言之

營陽王景平元年將軍代人豆代田執德祖以獻

胡氏注曰豆姓也漢書有校尉豆如意余謂豆代

田代人也胡氏因官氏志無豆氏而引漢書之豆  
如意可謂傳會蓋魏收之所遺者多矣

文帝元嘉元年時未即位義真嘗云得志之日以慧琳為  
西豫州都督

胡氏注曰西豫州即豫州也治壽陽余按此注不  
誤可以證前豫州治汝南之非但不宜改睢陽為  
壽陽攷沈志豫州刺史下云永初郡國何徐寄治  
睢陽南梁太守下云睢陽合漢舊名孝武大明六  
年改名壽春八年復舊睢陽壽陽雖一地而終宋  
之世止兩年名壽春此時祇名睢陽耳

通鑑注商 卷七

五

徐羨之等以南兗州刺史檀道濟

胡氏注曰晉成帝立南兗州寄治京口文帝始割  
江淮間為境治廣陵余按胡氏此注雖不誤然南  
兗州治廣陵在元嘉八年此時未也而此時道濟  
又實鎮廣陵此地注當云檀道濟以南兗州刺史  
鎮廣陵事見上卷永初三年

及孫脩華謝妃還建康

按胡氏此下所注引南史后妃傳叙而既有南史  
曰三字中間又夾入李延壽曰四字此四字當為  
衍文



二年密后之殂也

胡氏注曰密后即魏主之母杜貴嬪余按胡注未詳當云魏主之母杜貴嬪追尊為后諡曰密事見上卷營陽王元年

三年領南義陽太守

胡氏注曰沈約曰晉僑立南義陽郡屬荊州領厥西平氏二縣余按沈志云宋初有四縣孝武孝建二年以平陽縣併厥西今領縣二然則此時領四縣而其一不能詳也

戎事恐非其長

通鑑注商

卷七

六

胡氏注曰其下當有所字余謂文義本明何必添所字南史本無之

豈得泝流三千里

胡氏注曰自建康至江陵泝流而上凡三千里余按此舉大數耳沈志云去京都水三千三百八十八從叔混特重之常曰微子異不傷物同不害正吾無間然

胡氏注曰嗚呼此江左所謂清談也余謂江左清談其可歎者多矣胡氏未之歎也若此事則混不失為知人非清談之比不知胡氏何以忽發此大

歎混以劉毅黨誅此追述其語耳注當言之混之死見

一百十六卷晉安帝義熙八年

梁南秦二州刺史吉翰

胡氏注曰晉泰始之初立梁州於漢中至安帝之世秦州又治漢中自是鎮漢中者帶梁秦二州刺史余按沈志云魏景元四年平蜀後立梁州治漢中鄭晉滅譙縱刺史還治漢中之苞中縣所謂南城也然則梁州之立尚在魏世去晉泰始之初尚有四年

四年魏主至拔鄰山築城捨輜重

通鑑注商

卷七

七

胡氏注曰北史捨作舍當從之余按捨舍本通用北史作舍非與捨有異義也胡氏以上有築城字乃欲釋舍為居停之意其實捨輜重祇是不隨行非必定是棄之胡氏可謂泥矣

六年領南徐州刺史

胡氏注曰永初二年加京口之徐州曰南徐淮北之徐州但曰徐南徐領南東海南琅邪晉陵義興南蘭陵南東莞臨淮淮陵南彭城南清河南高平南平昌南濟陰南濮陽南太山濟陽南魯郡等郡余按胡氏但據沈志所謂今領郡十七為說而不



攷其始也攷沈志永初二年加徐州曰南徐而淮  
 北但曰徐胡氏曰加京口之徐州曰南徐非也元嘉八年更以江北  
 為南兖州江南為南徐州治京口八年始治京口此時六年末也  
 割揚州之晉陵兖州之九郡備在江南者屬焉高南  
 平南平昌南濟陰南濮陽南太山濟陽南魯郡凡七郡皆自兖來屬尚有二郡未詳永初二  
 年郡國志又有八郡南沛廣陵海陵山陵盱眙鍾  
 離南下邳并南彭城廣平并南太山又義興太守  
 下云本揚州明帝泰始四年度南徐合而觀之則  
 此時南徐所領有南沛廣陵海陵山陵盱眙鍾離  
 南下邳廣平而無晉陵義興南高平南平昌南濟

通鑑注商 卷七

八

陰南濮陽南太山濟陽南魯郡也

廣陵公樓伏連居守

胡氏注曰魏書官氏志獻帝次弟為伊婁氏又有  
 乙那婁氏後金改為婁氏余按官氏志伊婁氏改  
 為伊氏乙那婁氏改為婁氏皆非改為婁惟匹婁  
 氏改為婁氏然亦與樓氏無涉官氏志自有賀樓  
 氏後改為樓氏

七年尹冲及滎陽太守清河崔模降魏

胡氏注曰考異曰宋書云模抗節不降投甄死校  
 後魏書模仕魏為武城男宋書誤也余按宋書言

尹冲崔模俱投甄死魏本紀安頡平虎牢義隆司  
 州刺史尹冲墜城死然則模降而冲死宋書未嘗  
 以尹冲為降此疑刊通鑑者有脫文當更求善本  
 校之

推安南將軍督八郡諸軍事廣寧太守焦遺為主

胡氏注曰魏收地形志廣寧郡治隴西鄆縣寧當  
 作寧鄆縣後漢所置唐為渭州隴西縣地余按地  
 形志魏已有渭州元和郡縣志渭州魏孝莊立但  
 此時無渭州耳地形志廣寧治彰南豎本元和志  
 亦作彰而地有鄆水未知孰是

通鑑注商 卷七

九

上見垣護之書而善之以為北高平太守

胡氏注曰北高平郡古郡也屬兖州治湖陸余按  
 沈志高平故梁國漢景帝中六年分為山陽國武  
 帝建元五年為郡晉武帝泰始元年更各魏收地  
 形志高平郡高平縣注有千秋城湖陸城蓋湖陸  
 者城名非縣名沈志但云高平胡氏注不詳  
 八年軍至厯城

胡氏注曰厯城縣自漢以來屬濟南郡宋為冀州  
 刺史治所余按沈志元嘉九年始分青州置冀州  
 此時未也



九年詔分青州置冀州

胡氏注曰宋冀州領廣川平原清河樂陵魏郡河間頓邱高陽渤海九郡皆僑置於河濟間余按沈志魏郡河間頓邱高陽渤海五郡宋孝武僑立此時無此五郡其廣川平原清河樂陵四郡皆實土又非僑置胡氏誤也

吐谷渾王慕瓚遣其司馬趙叙入貢且來告捷

胡氏注曰告擒赫連定之捷也余按慕瓚送定於魏請增土廓封而魏不許故來貢持兩端耳

魏昌黎公邱等擊破之

通鑑注商

卷七

十

胡氏注曰公邱之下當有漏字余按魏本紀作昌黎公元邱拓跋邱也後改姓元通鑑於國之同姓者多不書姓胡氏不攷昌黎公為封爵而誤以公邱為姓故疑下有漏字

賊黨江陽楊孟子

胡氏注曰江陽隋併入陽州隆山縣余按沈志益州江陽郡劉璋分犍為立江陽令漢舊縣屬犍為胡氏不據以為注而以後事言之何也又攷五代志隋隆山縣屬隆山郡金無所謂陽州又瀘川下注亦云舊曰江陽隋蓋江陽改各瀘川而江陽縣

之地有併入隆山者

十年魏以樂安王範為至長安鎮都大將

胡氏注曰都大將又在鎮大將之上余按都固大於鎮然樂安王為長安鎮都大將祇是一官何必強分之為二魏志云沿邊俱置鎮都大將亦未嘗言是二官也

十三年惟宥其孫孺

胡氏注曰惟宥諸孫之在童孺者陳景雲曰道濟子邕邕子孺被宥非童孺也

十七年皇后袁氏殂

通鑑注商

卷七

十一

胡氏注曰太子劼弒逆之心萌於此矣余謂胡氏此語突然無謂

球徐曰阿父在汝亦何憂

胡氏注曰江南人士呼叔父伯父為阿父為伯父叔父者以自呼余謂古無叔姪伯姪之稱多稱父子此稱自古非江南俗也

二十年前鎮東司苻達

胡氏注曰司上當有軍字否則司下當有馬字余按宋書氏傳本作鎮東司馬苻達胡氏豈不翻閱而故作疑語何也



二十一年吾聞築社之役蹇屨而築之端冕而事之  
胡氏注曰蜀注曰跛蹇而顛蹶也余謂偃蹇而蹇  
踏之不敬之貌若跛蹇顛蹶與下端冕何所關會  
二十二年禍流儲宰

胡氏注曰蓋欲併殺太子劭余按儲謂劭也宰謂  
江夏王義恭時以太尉領司徒

二十三年吳衆聞之悉散入北地山

胡氏注曰地字衍余按胡氏因上文崔浩入北山  
之言而疑地字衍耳攷魏本紀本作北地地形志  
北地郡有北地城宋封蓋吳爲北地公

通鑑注商 卷七

十二

二十五年上欲以炳之爲丹陽尹尚之曰炳之蹈罪  
負恩方復有尹京赫赫之授

胡氏注曰引詩赫赫師尹以諭京尹然詩所謂師  
尹者乃太師尹氏也余謂尚之本非引詩胡氏倒  
尹京爲京尹以就其說可以不必

二十七年詔誅清河崔氏與浩同宗者無遠近及浩  
姻家范陽盧氏太原郭氏河東柳氏金夷其族

胡氏注曰浩所連姻皆士望也非有憑附屬請之  
罪以浩故皆赤其族擇耦可不謹哉余謂魏之濫  
刑極矣此自不幸值之非擇耦之過也胡氏咎其

不謹不知將從何致謹耶觀魏世祖後云崔司徒  
可惜可見禍福之無定也

擊魏豫州刺史僕蘭破之

胡氏注曰僕蘭亦姓拓跋魏書官氏志內入諸姓  
僕蘭氏改爲僕氏余按下文云僕蘭奔虎牢則僕  
蘭者名耳非姓也又二十九年有魯爽與拓跋僕  
蘭戰於大索之文拓跋自是僕蘭之姓而云亦姓  
拓跋又云官氏志僕蘭氏改爲僕氏志作僕蘭與拓跋  
僕蘭何涉耶

復餉氈及九種鹽

通鑑注商 卷七

十三

胡氏注曰孝伯傳曰凡此諸鹽各有所宜白鹽食  
鹽主上日所食黑鹽療腹脹胡鹽療目痛戎鹽療  
諸瘡赤鹽駁鹽馬齒鹽四種並非食鹽余攷南史  
有柔鹽療馬脊瘡宋書同魏書無此語又宋書無戎鹽療諸瘡之語惟南史爲備  
駁鹽下有臭鹽魏書同宋書作臭鹽合之爲九種胡氏注漏  
柔鹽臭鹽二種也

崔邪利遠藏入穴諸將倒曳出之

胡氏注曰鄒山多石穴土人相率入保藏以避兵  
故孝伯云然余按上文魯郡太守崔邪利爲魏所  
擒孝伯正言此事而胡注泛云土人避兵何也



二十八年齏之粉之

胡氏注曰細切薑韭謂之齏研碎米麥謂之粉余謂此不過言粉骨碎身耳不注可也必如此注之於是下文屠之裂之不能注矣

徙秦王翰為東平王燕王譚為臨淮王楚王建為廣陽王吳王余為南安王

胡氏注曰翰等皆魏主子以國王徙封郡王當考余按終魏之世無有封宗室子弟為國王者惟前有秦王翰此別一人乃追封又晉王伏羅即與翰等同封者以早卒未徙封此蓋有尾大不掉之憂故徙

通鑑注商

卷七

十四

封以存其先典耳

二十九年徵秦王翰置之密室

胡氏注曰秘密之室余謂此何必注秦王翰已徙封東平王當作東平王翰通鑑偶不檢而胡氏不為正之下又有云素惡秦王翰善南安王余一舉原封一舉徙封而胡氏注亦未舉正

巫蠱事發上惋歎彌日謂潘淑妃曰太子圖富貴更是一理虎頭復如此非復思慮所及汝母子豈可一日無我耶

胡氏注曰言一日無帝則淑妃與潘將為劭所殺

也余按通鑑此段雖宋書原文竊疑史本有誤潘方與劭共為巫蠱故帝曰虎頭復如此潘小字與下汝母子意不甚貫胡氏僅望文釋之

平南將軍黎公遠

按魏本紀作昌黎公

惟羽林郎中代人劉尼知之

胡氏注曰羽林郎漢秩比三百石郎中可以概推矣魏以劉尼為羽林郎中與殿中尚書俱典兵宿衛則其位任蓋重於漢朝也余按官氏志第三品下有羽林中郎將從第四品上有羽林中郎第五

通鑑注商

卷七

十五

品中有羽林郎而無羽林中郎劉尼傳本作羽林中郎胡氏未之檢也典兵宿衛之官位任亦不必同等官氏志吏部尚書從第一品下外惟載列曹尚書第二品下蓋殿中尚書在其中矣

三十年正月戊寅以南譙王義宣為司徒揚州刺史胡氏注曰用義宣刺揚州至是始出命余按去年十一月壬寅廬陵昭王紹卒紹為揚州刺史故今年正月以命義宣胡氏至是始出命之注若有不滿焉者不知用意所在

積弩將軍王正見



胡氏注曰晉武帝泰始四年罷振威揚威護軍置左右積弩將軍宋齊之制東宮亦置積弩將軍余按振威將軍揚威將軍及護軍宋百官志皆有其號是宋已復置此不必牽扯晉事也宋百官志太子左積弩將軍十人右積弩將軍二人漢東京有積弩而無左右積弩魏晉積弩為臺職領營兵宋世度東宮無復營矣是宋積弩專屬太子臺已不設是官胡氏曰東宮亦置積弩將軍亦字亦不穩也

通鑑注商 卷七

十六

胡氏注曰魯秀誤鳴退鼓天使之也余謂魯秀宿將善戰其擊退鼓非誤也通鑑本無誤字注妄增之觀秀之即日南奔可知其意也

通鑑注商 卷八

涇縣趙紹祖琴士學

男國楨孫同璋全校

孝武帝孝建二年六月甲申魏主還平城

胡氏注曰史亦不書所如之地余按魏紀六月戊寅帝畋於犢倪山甲申還宮通鑑偶脫此一句耳史非不書也

三年冬十月甲申魏主還平城

胡氏注曰亦不書所如之地余按魏紀八月甲申畋於河西通鑑偶脫之也

通鑑注商 卷八

魏高宗從之

按通鑑或生而書謚偶沿史舊而不檢也此下即稱帝曰尤幸

濮陽太守姜龍駒新平太守楊自倫棄郡奔魏

胡氏注曰按沈約志濮陽新平皆屬兗州而不載治所蓋僑郡也新平郡又明帝泰始七年立當考又按五代志郵城縣舊置濮陽郡余按沈志南濮陽舊屬南兗州元嘉八年度屬徐州則南濮陽此時屬徐州也沈志南濮陽下永初郡國又有郵城縣廩邱下元嘉十二年以郵城併廩邱是濮陽初



治郵城此時治廩邱也惟新平屬南兗泰始七年立似此年不應有新平郡更攷之

遣主衣就衣諸體

胡氏注曰主衣主御衣服唐尚衣奉御之職也余按宋書后妃傳詳列內職自有主衣傳序雖云太宗擬外百官置必多沿舊不必引唐書志以明之也

大明元年先是羣盜聚任城

胡氏注曰任城縣前漢屬東平郡後漢分爲任城國後遂爲郡宋省郡爲任城縣余按沈志高平太

通鑑注商

卷八

二

守下云永初郡國及徐又有任城縣後省是任城雖分東平置至宋屬高平不屬東平而又省也

三月庚申魏主敗於松山

按魏紀在夏五月

二年允爲郎二十七年不徙官

胡氏注曰魏世祖神麀四年允徵拜中書博士領著作郎至是二十五年耳余按神麀四年歲在辛未至是年歲在戊戌前後凡二十八年正二十七年也下文乃拜允中書令胡氏又注曰二十七年不徙官意允拜中書令不在是年皆誤

三年上大怒凡誕左右腹心同籍菴親在建康者皆誅之

胡氏注曰同籍諸同宗屬之籍者菴親謂菴喪之親也余謂此言左右腹心之同籍菴親作一句讀若誕之同籍菴親卽帝之同籍菴親且亦指左右腹心同籍中之菴親非謂同籍者皆殺之也注不甚明

琨之遵考之子也

胡氏注曰劉遵考時在朝爲尚書右僕射余按上文右僕射劉遵考爲領軍將軍則時爲領軍將軍

通鑑注商

卷八

三

也

五年移南豫州治于湖

胡氏注詳引沈志不具錄而自斷之曰今按自宋元

嘉以來分立兩豫豫州治淮西南豫治壽陽孝建之初魯爽以南豫州刺史鎮壽陽居然可知也後人傳寫沈志於元嘉七年又分上下文皆有漏脫余按沈志南豫州治歷陽淮西爲豫州而元嘉七年以後志有脫誤誠如胡氏所云然攷南史南平王鐸傳罷南豫州併壽陽以畫爲豫州刺史是前本南豫治歷陽豫州治壽陽至併兩豫而始尚治



壽陽非南豫治壽陽明矣

沈志但云淮西為豫州全未言豫州治淮西豫

州下言寄治睢陽而郡縣在淮西睢陽即壽陽是治壽陽自此之後史全未見

其分故劉遵考魯爽等傳皆言為豫州刺史不言

南豫惟宋紀於世祖即位後誤書以魯爽為南豫

州刺史而通鑑因之胡氏遂據之定為南豫治壽

陽誤矣今攷宋紀大明三年分淮南北復置二豫

州在魯爽既死之後則爽在時南豫州未嘗復置

其鎮壽陽自是豫州刺史之治所也

八年宋之境內凡有州二十二郡二百七十四縣千

二百九十九戶九十四萬有奇

通鑑注商 卷八

四

胡氏注曰此大較以沈約宋志為據沈約作志大

較以是年為正然是年止二十一州耳沈志所謂

二十二州以明帝泰始七年分交廣置越州足之

而此時又已省司州蓋止二十一州也余按沈志

固云今志大較以大明八年為正其實兼宋末志

之所載州二十二亦未嘗自言其數又未分揚州

為東揚州胡氏不依沈志欲求合於大明八年之

實數而不能無誤如泰始二年始復置司州於義

陽而胡氏數之胡氏兩數揚州東揚州此大明八年之實也則不宜從沈志數司州

既於司數隨陽又於郢數隨亦非是今取沈志與

胡氏互異者詳注其下

胡氏注曰揚州領丹陽吳興淮南宣城義興五郡

東揚州領會稽東陽臨海永嘉新安五郡按沈

州領郡十不分揚州東南徐州領南東海南琅

邪晉陵吳按沈志有義興而無吳義興吳本皆屬

數之然此時則義興屬揚州吳屬南徐故沈志

此胡氏考訂得實南蘭陵南東莞淮陵臨淮南彭

城南清河南高平南平昌南濟陰南濮陽南太山

濟陽南魯郡十七郡 徐州領彭城沛下邳蘭陵

東海東莞東安琅邪淮陽胡脫陽平濟陰北濟陰

通鑑注商 卷八

五

十二郡按沈志舊領郡十二新領郡三鍾南兗州

領廣陵海陵山陽盱眙秦郡南沛鍾離北沛臨江

九郡按沈志領郡十一有宋末僑立新平北淮陽

江也鍾離北沛皆屬徐州胡氏既於徐州從沈志

數沛不應於南兗州復數北沛臨江則沈志不見

有是兗州領泰山高平魯東平陽平濟北六郡

南豫州領歷陽南譙廬江南汝陰南梁晉熙弋陽

安豐南汝南南新蔡東郡南潁南潁川西汝陰南

汝陽南陳留南陳左郡邊城左郡光城左郡十九

郡按沈志南豫州刺史下有云泰始七年復分歷

州但有臨江豫州領汝南新蔡譙梁陳南頓潁川



汝陽汝陰陳留馬頭十一郡按沈志領郡十無馬頭馬頭時度屬徐州  
也江州領尋陽豫章鄱陽臨川廬陵安成南康南  
新蔡建安晉安十郡按沈志領郡九數青州領齊之有十九字誤也  
濟南樂安高密平昌北海東萊太原長廣九郡  
冀州領廣川平原清河樂陵魏郡河間頓邱高陽  
渤海九郡 司州領義陽隨陽安陸汝南四郡按沈志明帝復於南豫州之義陽郡立司州領郡四則大明八年不應數此州也 荆州領南  
郡南平宜都巴東汝陽南義陽新興南河東建平  
長寧沈志作永寧明帝以長寧與文帝陵同名改焉 武寧十一郡按沈志二南平下有天門胡以孝建時度屬郢州故不數 郢州領江夏竟陵隨武  
通鑑注商 卷八 六

白水南上洛北上洛安康南宕渠懷安沈志作懷漢恐胡誤  
二十郡按沈志安康太守宋末立恐不當數於此時 秦州領武都畧陽  
安固西京兆南太原南安馮翊隴西始平金城安  
定天水西扶風北扶風十四郡 益州領蜀郡廣  
漢巴西梓潼巴郡遂寧江陽懷寧寧蜀越嶲汶山  
南陰平犍爲始康晉熙晉原永寧沈志作宋寧 安固南  
漢中北陰平武都新城南新巴南晉壽宋興南宕  
渠天水東江陽沈黎二十九郡 寧州領建寧晉  
寧祥柯平蠻夜郎朱提南廣建都西平西河陽沈志無陽 東河陽雲南興寧興古梁水十五郡胡氏脫字雲南以  
通鑑注商 卷八 七



求合於大明八年之數以合於通鑑所算之數無怪乎其必不合也

明帝泰始元年時未即位以蜜漬之謂之鬼目粽

胡氏注曰宋人以蜜漬物曰粽盧循以益智粽遺文帝即蜜漬益智也余按盧循以益智粽遺劉裕

非遺文帝也且事在晉時則以蜜漬物曰粽不始於宋矣

遣使誅湘州刺史江夏世子伯禽

胡氏注曰義恭命其世子曰伯禽是以周公自處矣余按宋書世祖名以伯禽蓋以周公比義恭胡

通鑑注商 卷八

八

氏未之攷也

移檄統內諸郡

胡氏注數徐州所統知增鍾離馬頭而尚遺新昌

蔡公勿多言

胡氏注曰蔡興宗建非常之謀既以告沈慶之又以告王元謨又以摘發劉道隆而人不敢泄其言何也昏暴之朝人不自保時日害喪予及汝皆亡蓋人心之所同然也余謂沈慶之不嘗發柳元景之言乎况劉道隆又與帝同惡者蔡興宗自有取死之道而不死者幸也若沈慶之答興宗之言不

失為人臣之節而胡氏注有貶辭蓋祇以成敗論人非有定見也

二年置司州於義陽

胡氏注曰領義陽隨陽安陸南汝南四郡余按沈志言泰始初復置而本紀泰始元年有垣閔為司州刺史之文疑元年置也攷沈志義陽本屬南豫州太始五年度郢州隨陽永光元年度雍州泰始五年度鄧州安陸本屬鄧州皆後廢帝元徽四年度司州竟不知司州此時所屬有何郡惟安陸郡下有安蠻縣明帝泰始初立為左郡宋末省疑司

通鑑注商 卷八

九

州復置時寄治義陽而所屬者祇有安蠻左郡南汝南二郡也

二年汝南新蔡二郡太守周矜

胡氏注曰宋以新蔡郡貼治汝南故周矜領二郡太守自是二郡太守多矣余按二郡太守非自是始如上卷已有巴東建平二郡太守孫冲之不可枚數也

沈攸之諸軍至尋陽斬晉安王子勛

胡氏注曰晉安舉兵實義舉也鄧琬不足道若袁顛孔顛豈可謂不得其死哉世無以成敗論之余



謂胡氏本好以成敗論人而忽作此議論殆又不自知其言之謬也晉安舉兵本求免死不得謂之義舉况湘東定亂以後自可解甲就封而羣小挾幼主乃欲以犯上作亂之師而假起義勤王之說從之者尚可謂得其死哉

庶敬子元賓在建康先坐它罪誅

胡氏注曰考異曰從宋畧余按魏書元賓有傳甚詳其未死明矣此恐當從魏書

元和之不果發

胡氏注曰和之者諧輯之也或曰和之當作知之

通鑑注商

卷八

十

余按和之二字不成語攷魏書薛安都傳本作知之且觀其上下文語意其為知之甚明

三年十二月以幽州刺史劉休賓為兗州刺史

胡氏注曰時兗州之境已沒於魏劉休賓守梁鄒就以刺史命之余按上文劉休賓守梁鄒時有兗州刺史王整下文四年正月王整降魏胡氏注曰王整蓋屯徐州界領兗州刺史耳余疑王整此時已降魏故命劉休賓為刺史

七年分交廣置越州治臨漳

胡氏注曰按沈約志作臨障余攷今南監本汲古

閣本皆作臨漳

此皆百姓賣兒貼婦錢所為

胡氏注曰貼婦謂苦征求而不能贖縱之外求淫夫貼以贖之又貼亦賣也通典北齊武平以後聽人貼賣園田余謂胡氏兩釋皆不確前說乖謬不足道後說貼亦賣也近是而非蓋貼賣田園之貼猶今之靠契耳賣則永賣靠則可贖而此貼婦之貼意近於幫婦人幫人家為役猶男子之為雇工耳

蒼梧王元徽四年羽林監垣祗祖

通鑑注商

卷八

十一

胡氏注曰漢東都之制羽林左右監主羽林騎屬光祿勳至晉以羽林屬二衛而監不見於志當是江左復置余按宋書百官志晉罷羽林中郎將又省一監置一監而已哀帝省宋高祖永初初復置胡氏未之攷也

順帝昇明元年時未即位帝乃更以髀箭射正中其臍

胡氏注曰集韻云骨鏃也骨鏃亦能害人况以之射人腹乎蓋當時所謂髀箭者必非骨鏃余按今之髀箭正是骨鏃而圓其首故不能殺人胡氏何疑焉



道成命吳興太守沈文秀督吳錢唐軍事文秀收攸之弟新安太守登之誅其宗族

胡氏注曰沈攸之殺沈慶之文秀因事以報父仇余按此沈文季也通鑑正文及注中秀字皆當作季此或校刊者之誤

通鑑注商 卷八

十二

通鑑注商 卷九

涇縣趙紹祖琴士學

男國楨孫同璋全校

齊高帝建元元年獨置南康華容萍鄉三國以奉劉穆之王宏何無忌之後

胡氏不注降封準以宋永初元年置始興等五公以奉王導等祀當有注也按南齊書高帝紀詔曰南康縣公華容縣公可為侯萍鄉縣侯可為伯南史云詔降宋南康郡公為縣公華容公為侯萍鄉侯為伯小不同攷宋書南史劉穆之傳金云郡公

通鑑注商 卷九

建元初降為縣侯當為是

使彥回作中書郎而死不當為一名士邪名德不昌乃復有期頤之壽

胡氏注曰曲禮曰人生百年日期頤鄭注云期要也頤養也余按褚淵以建元四年卒年四十八此時年四十五褚炤蓋甚其辭恨其兄之不早死耳胡氏引曲禮已不得語意復引鄭注愈支離而辭費矣

二年丹陽尹王僧虔上言郡縣獄相承有上湯殺囚名為救疾實行寃暴



胡氏注曰因囚有時行瘟疫宜汗遂上湯以蒸殺之按語本未明注尤不是攷上湯殺囚四字本非僧虔語南齊書郡縣獄相承有上湯殺囚僧虔上書言之曰湯本以救疾而實行寃暴或以肆忿蓋以湯治囚疾而吏肆忿怒因此時殺之而言不可救也故僧虔下言囚有疾必職司與醫對共診驗家人省視不可專委之吏手耳

淵入朝以腰扇障日

胡氏注曰腰扇佩之於腰今謂之摺疊扇余按摺疊扇卽聚頭扇宋元時始有之古人無是也腰扇

通鑑注商

卷九

二

當卽是團扇或製稍小而可佩耳

三年魏人寇淮陽圍軍主成買於甬城

胡氏注曰甬城當作角城水經注角城在下邳睢陵縣南臨淮水其地據濟水入淮之口後梁武帝置淮陽郡角城爲縣屬焉余按宋州郡志淮陽太守晉安帝義熙中土斷立甬城令亦義熙中土斷立是淮陽郡晉立其時卽有甬城郡縣皆非梁立亦本不名角城也甬角字形相近而致譌耳

罷南蠻校尉官

胡氏注曰晉武帝置南蠻校尉至是罷余按宋志

南蠻校尉晉武帝置治襄陽江左初省尋又置治江陵宋世祖孝建初省南齊書志云建元元年復置三年省胡氏注不詳也

文士爲獻作哀詩及誄者百餘人

胡氏注曰孔穎達曰誄累也累列生時行迹誄之以作諡也余按孔氏本引劉熙釋名注當從其朔四年勅發陝秦二州兵送之

胡氏注曰魏收地形志太和十一年置陝州是年太和七年也當考余按齊建元四年爲魏太和六年非七年也攷地形志陝州下注云太和十一年

通鑑注商

卷九

三

置八年罷十一年方置何云八年罷也然則十一字誤其置必在前矣

武帝永明二年兩眼刺史尚不敢調我况一眼乎

胡氏無注陳景雲曰陳顯達與桂陽王休範兵戰

於杜姥宅飛矢貫目事見廢帝元徽二年

宋蒼梧王也事在卷一百三十三

三年試諸生巾卷在庭

胡氏注曰卷巨員翻冠武也鄭注禮記云武冠卷也陳景雲曰注音釋俱謬卷當作如字讀宋顏延年皇太子釋奠國學詩云中卷充街按晉制國子



生見祭酒博士單衣角巾執經一卷故曰巾卷李

善注顏詩云中箱也所以盛書亦非余按南史南

陽王鈞細書五經置巾箱中諸王聞而爭效巾箱

五經自此始也則謂巾為箱所以盛書亦非無據

四年分置州郡二十五在河南十三在河北魏太和

胡氏注曰河南二十五州青此時南青按地顯祖

置為東徐州太和二十二年改是此充齊濟此三州

光按地形志注云延興五年改豫洛徐此三州

徐即南青此時無此州說詳下豫洛徐此三州

年為渠州是梁按地形志有兩梁州注一云天

通鑑注商 卷九

下詳益按地形志注云正始荆涼河此三州

形志注云蕭衍置魏時又置華按地形志注云

年也以明無此州置陝按地形志注云太和十

為定當有此州置陝按地形志注云太和十

岐班年皆太和十一郢南安郡下注云太和十

置鄂州恐不凡二十五河北十三州司并肆定相

當數此州凡二十五河北十三州司并肆定相

冀幽燕營平安此十一州時又置瀛汾按地形志

十一年置汾凡十三蕭子顯曰雍涼秦沙涇按地

載建州注不華岐河西華按地形志注云太和十

州陝洛荆鄂北豫按地形志注云太和十

西兗按地形志注云孝昌東兗東荆按地形志未

下南徐東徐青齊濟光按齊書蕭子顯未數光州

十四胡氏為之二十五州在河南相胡氏改正

增光州亦非是二十五州在河南相胡氏改正

按齊書未數汾州胡懷按地形志注云天安二年

氏增之是十四州也懷按地形志注云天安二年

州秦東雍按地形志注云世祖置太肆定瀛朔

形志注云孝昌中始并冀幽平司等十三州在河

改為州是時無此州并冀幽平司等十三州在河

北余按蕭氏固多誤舉然與胡氏亦互有得失余

故取地形志逐州攷之而注其下今參取定之在

河南者青兗齊濟豫洛徐東徐雍秦渠荆涼河華

夏岐班北豫涇又有青州按地形志注云武定七

年改是洛州按地形志注云太和十一年改是有兩洛州可决

有兩青洛州按地形志注云太和十一年改是有兩洛州可决

通鑑注商 卷九

定者二十二州其可疑者三州光州地形志注見

九年魏紀有詔徐兗光南青荆洛六州地形志注見

且疑海州之青梁州地形志注見上而太和十

各疑海州之青梁州地形志注見上而太和十

當時謂之南青梁州地形志注見上而太和十

荆州地形志不載而太和十八年有曲救梁州之文

荆州地形志不載而太和十八年有曲救梁州之文

者胡氏所舉十三州惟汾是太和十二年置或不

當數當增入蕭氏所舉之懷州又有兗州按地形志





敕精檢子響聞臺使至不見敕召寅恭穆及諮議參軍江愈典籤吳修之魏景淵等詰之寅等秘而不言修之曰既已降敕政應方便答塞景淵曰應先檢校子響大怒執寅等八人於後堂殺之具以啟聞上欲赦江愈聞皆已死怒

胡氏注曰愈羊茹翻余案齊書南史金作江愈不作愈汲古閣本不知温公據何書當更求他本校之又此段文義漏畧不甚可通攷齊書魚復侯子響傳曰長史劉寅等連名密啟上敕精檢寅等懼欲秘之子響聞臺使至不見敕召寅及司馬席恭穆諮

通鑑注商

卷九

六

議參軍江愈殷曇粲中兵參軍周彥典籤吳修之王賢宗魏景淵於琴臺下詰問之寅等無言修之曰既已降敕旨政應方便答塞景淵曰故應先檢校子響大怒執寅等於後堂殺之以啟無江愈名欲釋之而用命者已加戮上聞之怒據此則通鑑遺殷曇粲周彥王賢宗名又欲釋之者卽子響亦未嘗啟聞以啟無江愈名謂連名密啟中無江愈也通鑑似誤以殺之以啟斷句非啟聞後上欲赦江愈聞其死而始怒也九年彪凡六奉使至命羣臣賦詩以寵之胡氏注曰趙孟曰七子從君以寵武也請皆賦詩

以卒君貺余按此何須注左傳本無詩字且所謂賦者誦前人之詩斷章取義而此則各自爲詩以贈行也引之何涉

十一年王君名高望促難可輕襲衣裾

胡氏注曰弊或從衣此云襲者義與弊同陳景雲曰後漢趙岐娶馬融子女而鄙融嘗與友書曰馬季長不持士節三輔高士未嘗以衣裾襲其門徐勉語殆本此又史記騶衍適趙平原君側行襪席索隱云襪拂也襲與襪同余按陳氏所引後漢書趙岐傳注也汲古閣本字作弊當求他本校之攷

通鑑注商

卷九

七

南齊書王儉傳云儉察太祖雄異先於領府衣裾似當時竟以衣裾二字作結交意

明帝建武元年時未卽位事在隆昌時近聞王洪範與宿衛將萬靈會共語

胡氏注曰王洪範卽轉言日月相者也余按洪範請轉言日月相事在十月此時方在正月未便援後以注前攷洪範曾爲齊高帝使柔然當云洪範見一百三十五卷高帝建元二年

東昏侯永元二年魏以彭城王勰爲司徒領揚州刺史鎮壽陽





胡氏注曰壽陽自東漢以來為揚州治所宋始為豫州治所今復其舊余按魏非能盡得揚州之地也但以新得壽陽放假揚州刺史之名以鎮之耳而胡氏曰今復其舊不思之甚也

止有兩函與行事兄弟

胡氏注曰行事兄弟謂穎胄穎達余按胡氏意是而語不詳蕭穎胄以西中郎長史行荊州府州事故曰行事

天虎是行事心膂

胡氏注曰據穎胄傳天虎穎胄親人故云然余按

通鑑注商

卷九

八

齊書無此語當云據南史

和帝中興元年時未即位烈子左中郎將忠領直閣

胡氏注曰北齊左右衛有直閣屬官有朱衣直閣

直閣將軍直寢直齋直後之屬余按魏收官氏志

魏自有直閣將軍北齊或即沿魏制不必援後以

證前也

直寢符承祖薛魏孫與禧通謀

胡氏注曰後魏孝文太和九年初置直齋直寢余

按魏收官氏志云太和十九年八月初置直齋御

仗左右武官其時或置直寢不可知而官氏志無

文

命肅以祥禫之禮除喪然肅猶素服不聽樂終身

胡氏注曰暮而小祥再暮而大祥大祥之後中月而禫余謂胡氏可謂不知語意矣蓋高祖命肅連行此禮以除喪也如祭主於寢如饋食祝文曰薦此常事薦此祥事禫後吉祭可配是也皆於一時行之也若曰暮曰再暮曰中月則王肅不除喪已四年矣

於是東昏侯諸軍望之皆潰

胡氏注曰據齊書朱爵諸軍望之皆潰蓋東昏侯

通鑑注商

卷九

九

自登朱爵門督戰也余按胡氏所引本梁書紀齊

書無此語也梁紀言江道林餘眾退保朱爵憑淮

自固此潰而投淮死者道林餘眾若東昏侯曾登

南掖門出東掖門及登景陽樓屋上望未嘗至朱

爵也胡氏乃以臆言之誤矣又朱爵之潰當注於

士卒土崩赴淮死者無數下齊書南史皆言席豪

從朱爵觀上自投及赴淮死又攷梁紀於是石頭白下諸軍皆

皆潰當注於此句下



通鑑注商 卷十

涇縣趙紹祖琴士學

男國楨孫同璋全校

梁武帝天監元年時未受禪改元封十郡為梁公

胡氏注曰時以豫州之梁郡歷陽南徐州之義興

揚州之淮南宣城吳興會稽新安東陽凡十郡為

梁公國余按胡氏據梁紀為注也然數之祇有九

郡攷南史作吳吳興蓋梁紀脫吳字而注不能取

以補之也

廬陵王寶源卒

通鑑注商 卷十

胡氏注曰非疾也余按寶攸寶嵩寶貞之死通鑑

皆書殺齊書作於梁世故稱伏誅未嘗諱也寶源

之卒使果非疾獨何為而諱之此胡氏之臆說

二年且爾童駭若為人所教亦聽悔異

胡氏注曰悔異猶律文所謂翻異余謂翻之與悔

其字義何可相同此雖不注可以意會何必多事

而反迷人目也

丹楊尹王志求其在廷尉事并問鄉里欲於歲首舉

充純孝

胡氏注曰魏晉以來舉士皆由州鄉故問其鄉里

余按梁書孝行傳作并請鄉居吉粉馮翊蓮勺人  
世居襄陽此蓋問其籍貫非鄉舉里選之謂也

四年若寇賊侵淫

胡氏注曰侵淫以癰疽為喻侵毒好肉為淫肉陳

景雲曰侵淫猶浸淫也見漢書司馬相如傳顏注

猶漸漬余按陳說為是

豫州刺史王超宗將兵圍魏小峴

胡氏注曰以五代志攷之此時梁置豫州於晉熙

余按梁書韋叡傳王超宗乃長史非刺史也通鑑

偶誤耳觀下文五年豫州刺史韋叡遣長史王超等攻小峴未拔可知王超即超宗脫宗字

通鑑注商 卷十

此時為豫州刺史領歷陽太守者韋叡也是此時

豫州自壽春退治歷陽不治晉熙晉熙自屬豫州五代志大概言

耳胡氏誤也

五年初魏御史中尉甄琛至參論理要宜如舊式

胡氏注曰自此以上合載於一百四十三卷齊東

昏永元二年余按上卷天監二年魏既罷鹽池之

禁下胡氏注以為通鑑目錄已提其要此事今載

於一百四十三卷齊東昏永元二年而通鑑正文

逸其事錯簡置於百四十六卷天監五年故於此

復申言之然使此事果載於永元二年則正當甄



琛表論之日其上不得有初字也蓋事本在永元二年而通鑑於此終言之非有錯簡

六年九月甲子魏開斜谷舊道魏正始四年

胡氏注曰漢高祖從杜南入斜中張良送至褒中褒斜一谷也南谷曰褒北谷曰斜意此卽斜谷舊道余按漢楊厥石門頌云至於永平其有四年詔書開余鑿通石門又按魏石門銘叙羊祉賈三德之功首云此門蓋漢永平中所開將五百載晉氏南遷斯路廢矣則此蓋指楊厥所開之舊道也銘云起正始四年十月而史云九月蓋詔下於九月

通鑑注商 卷十

三

而工始於十月也

普通四年孚譚之孫也

胡氏注曰魏孝昌元年元譚爲幽州都督後此三年按魏書譚太武之子蓋魏宗室多有同名者余按譚爲太武之子孚爲譚孫史有明史至爲幽州都督者自別一元譚注不須引之爲疑辭也

大通元年譙州刺史湛僧智

胡氏注曰帝置譙州治新昌城領新昌高塘臨徐南梁郡五代志江都清流縣舊置新昌郡余按梁紀中大通四年魏南兗州刺史劉世明以城降改

爲譙州而此則南譙州也五代志清流縣注舊曰頓邱置新昌郡及南譙州是也胡氏所引乃魏收地形志雖云因蕭衍然南譙州固梁所置其領高塘臨徐南梁等郡未必盡因梁舊五代志宿松下注云梁置高塘郡餘則未能攷也

二年葛榮雖并洛周威恩未著人類差異形勢可分胡氏注曰洛周柔元鎮民葛榮鮮于修禮之黨本非同類吞并爲一及其新合亟加招討則形勢可分也余按通鑑不載葛榮併洛周之事據魏紀在幼主卽位爾朱榮抗表奔赴之後而榮傳上此書

通鑑注商 卷十

四

在帝未馱之前注但就文釋之而未嘗一攷其事也

中大通二年太宰天穆入見面諭帝猶不許

按魏書作面啟當從之

是歲詔以陳慶之爲都督南北司四州諸軍事

胡氏注曰梁置南司州於安陸北司州於義陽余按陳慶之傳作都督南北司豫西豫四州諸軍事注宜取以補之

三年韶聞小能敵大小道大淫皇天無親惟德是輔

胡氏注曰段韶父子起於北邊以騎射爲工安能



作書語魏收以其於北齊爲勳威宗門強盛從而爲之辭耳余謂此胡氏之臆說也北邊人材亦何可輕况段韶傳在唐李百藥北齊書非魏收所作胡氏誤也

四年仲遠奔東郡

胡氏注曰秦置東郡晉改爲濮陽國後復曰東郡余謂秦之東郡大矣此不過因其名耳按魏收志云秦置晉改爲濮陽後復天興中置兗州太和十八年改當據後二語注之不可遺也

歡軍於武鄉

通鑑注商

卷十

五

胡氏注曰晉置武鄉縣屬上黨郡石勒分置武鄉郡唐爲武鄉縣屬潞州余按魏收志鄉郡下注云石勒分上黨置武鄉郡後罷延和二年置則此時爲鄉郡也前北鄉長公主胡氏據攷異又鄉郡鄉當爲鄉郡長公主其注是也縣下注云有武鄉城則歡所軍者鄉郡鄉縣之武鄉城也

五年又出侍中賀拔勝爲都督三荆等七州諸軍事胡氏注曰七州三荆及襄南襄郢南郢也余按魏書賀拔勝傳作三荆二郢南襄南雍七州諸軍事五代志蔡陽後魏置南雍州胡氏以襄易南雍不

知何據

六年詔以行東雍州豐陽泉企討平之

胡氏注曰五代志雍州鄭縣後魏置東魏州恭攷魏收志鄭縣時已屬華州未知此東雍州置於何地也余按五代志京兆郡鄭縣後魏置東雍州西魏改曰華州當是西魏改東雍州爲鄭屬華州也五代志自後漢前而言之耳則此時正爲東雍州遂立清河世子善見爲帝時年十一

胡氏注曰歡以善見者清河王懌之孫於孝明帝猶子也入繼大宗則昭穆爲順遂立之余謂此高

通鑑注商

卷十

六

歡餘辭耳史臣無識而載之胡氏何必因之爲其所欺也歡蓋利其幼耳

大同元年攻華州

胡氏注曰五代志後魏置東雍州於鄭縣西魏改曰華州余謂通鑑前言華州者多矣本不須注而胡氏乃引五代志是誤以東雍州爲華州又誤以華州爲西魏所置也余故復詳言之按魏收志華州下注云太和十一年分秦州置五代志鄭縣下注云後魏置東雍州西魏改曰華州蓋改東雍州爲鄭縣以屬華州非謂改東雍州爲華州也而語



不甚明改曰華州曰胡氏倒其文而曰置東雍州

於鄭縣遂愈支離不可解矣

三年擒東魏陝州刺史李徽伯

胡氏注曰魏收志太和十一年置陝州余按魏志

云八年罷天平初復則陝州正此時復置注何可

遺之陝州疑非十一年置說已見前

東魏以東雍州刺史司馬恭鎮正平

按此當注東雍州而胡氏但注正平攷魏收志東

雍州下注云世祖置太和中罷天平初復則正此

時復置宜注明之此河北之東雍州屬東魏非前屬西魏之東雍州也

通鑑注商 卷十

丞相泰進軍蒲坂畧定汾絳

胡氏注曰五代志文城郡東魏置東汾州後周改

為汾州絳郡後魏置東雍州後周改曰絳州余按

魏收志有汾州有南汾州有東雍州有絳郡有南

絳郡此自當據之為注若西魏此時尚未改為後

周無庸引五代志為說

中大同元年歡謂澄曰我雖病汝面更有餘憂何也

胡氏注曰言澄當以得盡總內外為喜不應更有

餘憂余謂胡氏此注大悖義理父死之謂何而因

以為利歡蓋言澄固憂其病而憂病之外尚有餘

憂也

太清元年諸將皆以景之叛由崔暹

胡氏注曰崔暹料劾權貴諸將恨之故以景叛為

暹罪陳景雲曰暹為中尉嘗劾侯景諸將既素恨

暹故因景叛欲以激變罪之

蕩舟稱力

胡氏注曰齊桓公與蔡姬乘舟於圃蕩公陳景雲

曰論語弄蕩舟而胡氏引左傳非也

二年聞景至故往候之

胡氏注曰鄭康成曰古者謂候為進孔穎達曰古

通鑑注商 卷十

時謂迎客為進漢時謂迎客為候今按經傳迎客

為進則進使者而問故之類是也迎客為候則鄭

注候人云候迎賓客之來是也余按此注甚費心

力而全不得文意此往候之乃候問之候如漢書

上臨候禹之類不過言往見之耳下文景西攻馬

頭胡氏注云劉神茂迎候之以入壽陽其意仍欲

周旋此注其實迎候二字疊用便見釋候為迎之

非是矣

一慟而絕

胡氏注曰江子一兄弟駢肩以死於闕下而不足



以衛社稷悲夫古人所以重折衝千里之外者也  
余按子一兄弟同死國難忠義之士而胡氏乃以  
成敗論之古人云夫言豈一端而已夫各有所當  
也胡氏之言可謂不當矣

簡文帝大寶元年太妃曰吾兒懦直

按北史作獍直當爲是

齊立世宗妃元氏爲文襄皇后

胡氏注曰后東魏孝靜帝女余按北齊書后妃傳  
作靜帝姊北史作妹皆不言女

齊主簡練六坊之人每一人必當百人任其臨陳必

通鑑注商

卷十

九

死然後取之謂之百保鮮卑

胡氏注曰百保言其勇可保一人當百人也余以  
文義度之當是百人保其必死故謂之百保

以衡陽王獻爲齊州刺史獻暢之孫也

胡氏注曰暢武帝之孫陳景雲曰暢武帝之弟按  
此當是傳寫之誤

元帝承聖元年時未卽位改元子弟謂之特勤

胡氏注曰考異曰諸書或作勅勤今從新舊唐書  
余按唐契苾明碑作特勤

王偉與侯子鑒相失直瀆戍主黃公喜獲之送建康

胡氏注曰孫盛晉春秋曰直瀆在方山王安石詩  
山蟠直瀆輸淮口陸游曰直瀆吳孫氏所開温庭  
筠過吳景帝陵詩虛開直瀆三千里青蓋何曾到  
洛陽按侯子鑒王偉已度江此非方山之直瀆也  
沈約志盱眙太守管下有直瀆晉安帝立縣余按  
此當以方山之直瀆爲是攷侯子鑒自京口度江  
至廣陵其地甚近若王偉隨之度江則必不與之  
相失又何緣至盱眙而見獲乎然則其相失必在  
初奔未度江時事且子鑒至廣陵謂郭元建而決  
計投齊不聞王偉一言其未度江可知耳

通鑑注商

卷十

十

三年裴畿裴機皆出降于謹以機手殺胡文伐并畿  
殺之

按梁書云畿力戰死之

敬帝紹泰元年魏大將軍豆盧寧禦之

胡氏注曰姓氏志豆盧本姓慕容氏燕北地王精  
降魏北人謂歸義爲豆盧因賜以爲氏余按晉書  
載記精爲慕容麟所殺未嘗降魏據北史賜姓豆  
盧氏者精之子勝姓氏志誤也

太平元年魏人震恐常爲度隴之計

胡氏注曰宇文泰識虛實何得因西行一詔便爲



度隴之計此齊史官之華言耳余按北齊書本紀此二語上有是歲周文帝殂六字蓋魏人因泰死而懼也通鑑誤繫於泰死之前耳

詔分江州四郡置高州軍下闕一字黃濩麤為刺史鎮巴山

胡氏注曰四郡蓋臨川安成豫寧巴山余按陳書

四郡未有明文以周迪傳參攷之梁元帝已授迪

高州刺史五代志高涼郡梁置高州但周迪本臨川人時據臨川之工塘不應授以此地

紹泰二年迪為衡州刺史領臨川內史似高州已

先置不待今年也然黃濩麤傳又明云太平元年

通鑑注商 卷十

十一

即紹泰二年割江州四郡置高州是可疑耳周迪既為

衡州刺史領臨川內史則臨川必不割屬高州說

互見下文周迪所部八郡下

通鑑注商 卷十一

涇縣趙紹祖琴士學

男國楨孫同璋仝校

陳武帝永定元年時未受禪改元自出豫章據石頭

胡氏注曰汪藻曰自豫章絕江而西有山屹然竝

江而出者石頭渚也阻江負城十里而近即殷羨

投書處陳景雲曰按世說殷洪喬作豫章臨去都

下人因附百許函書既至石頭悉擲水中蓋殷甫

出都過石頭城即投之江水非豫章石頭渚也如

已至豫章石頭則業已越郡境不當更有投書事

通鑑注商 卷十一

矣汪說誤余按陳氏說此事最有理致

二年衡州刺史周迪欲自據南川乃總召所部八郡

守宰結盟齊言入赴

胡氏注曰迪所部八郡南康宜春安成廬陵臨川

巴山豫章豫寧也余按陳書周迪傳時已自衡州

遷江州刺史通鑑偶未檢耳衡州江州祇是虛名其實周迪祇在臨川

工至所部八郡史竝未有明文以黃濩麤傳參攷

之則濩麤時為高州刺史治巴山必不在周迪所

部且胡氏於分江州四郡置高州下注既以臨川

安成巴山豫寧當之而此注又謂為周迪所部何



也巴山之不屬迪猶臨川之必不屬瀘麋其為皆  
誤無疑

文帝天嘉元年高州刺史紀機自軍所逃還宣城據  
郡應王琳涇令賀當遷討平之

胡氏注曰軍所侯瑱軍前也陳本紀自軍叛還宣  
城注蓋據之為說

余按梁有兩高州五代志高涼郡梁置高州地在

嶺南王琳兵在濡須寇大雷而侯瑱拒之出屯蕪

湖機若為此高州則不應能隨侯瑱出師又梁分

江州四郡置高州則黃瀘麋方為州刺史不應復

以紀機為之或者機為王琳所署為高州刺史故

通鑑注商 卷十一

自琳軍所逃還宣城欲據郡以應之耶紀機本宣  
城軍盜陳

世祖為吳興太守時討平之或從此時逃入王  
琳軍中宣城則其為盜故地故云逃還宣城也

置沅州武州

胡氏注曰帝分荊州之義陽天門郡郢州之武陵

郡置武州余按陳書帝紀分荊州之天門義陽南

平郢州之武陵四郡置武州五代志梁置武州於

武陵郡疑中廢而陳復置胡氏所引未詳

四年以高州刺史黃瀘麋為南徐州刺史

胡氏注曰五代志高涼郡梁置高州余按此分江

州四郡所置胡氏非不知之而復有此誤何也

宣帝大建元年遂舉兵攻衡州刺史錢道戢

胡氏注曰此始興之衡州五代志南海郡始興縣

梁置安遠郡及東衡州余按五代志含洹縣梁置

衡州始興縣梁置東衡州曲江縣梁置始興郡陳

書錢道戢傳都督東西二衡州諸軍事衡州刺史

領始興內史注未詳也

四年佗鉢益驕謂其下曰但使我在南兩兒常孝何

憂於貧

胡氏注曰在南兩兒謂爾伏步離二人所部分西

北皆南近中國余按史意乃佗鉢謂周齊二國耳

通鑑注商 卷十一

驕之極也若謂爾伏步離何足云驕

五年國家待遇淮南失之同於蒿箭

胡氏注曰唐高祖遣李密徇山東廷臣多諫帝曰

如以蒿箭射蒿中耳言不足惜也乃知此語之來

久矣陳景雲曰按魏文帝以孟達為新城太守羣

臣多以為非宜帝曰譬以蒿箭射蒿中耳注當引

此孟達事見裴松  
之注引魏畧

六月乙巳任忠克合州外城

胡氏注曰按地形志及五代志皆云合州治合肥

合肥前已降黃瀘麋今任忠又克合州外城何也



當攷下文癸亥黃濩克合州胡氏又注曰以此觀之則前請降者合肥戍卒也余按六月乙巳克外城癸亥克合州明載陳書帝紀前言合肥之降乃黃濩本傳通鑑因克歷陽遂引之以終言其事其實至此方克合州非有兩事也

齊主遊南苑從官賜死者六十人

胡氏注曰史言齊王淫刑以逞余按齊紀本作賜死者六十人傳寫誤耳周密齊東野語曾辨之

威虜將軍劉桃枝克胸山城

胡氏注曰此劉桃枝自是陳將非齊之劉桃枝余

通鑑注商

卷十一

四

按陳書帝紀本作劉桃根傳寫通鑑者誤作桃枝胡氏乃不攷而注之又按陳有陳桃根下文七年監豫州陳桃根得青牛獻之是也竊疑此劉字又是陳字之誤

終遣袁宏之侍

胡氏注曰周靈王卽位諸侯不朝袁宏乃明鬼神事設射諸侯之不來者欲依怪物以致諸侯諸侯不從而周室愈微後二世至敬王晉人殺袁宏余按此句祇是用左傳袁叔違天必有咎之意注雖繁而不要

詔徵安州刺史周昺入朝

胡氏注曰按五代志西魏置安州於安陸梁陳無安州隋書周法尚傳周昺爲定州刺史或者安字其定字之誤歟余按陳書周昺傳先爲安州刺史定州刺史田龍升以江北六州叛入於齊昺討斬之始爲定州刺史胡氏不攷本傳而據隋書周法尚傳何也法尚爲昺之子隋書叙其先世故但稱昺後官又按五代志下邳郡東魏曰東楚州陳改爲安州胡氏乃謂陳無安州何也

七年使謙與小司寇元衛聘於齊以觀彗

通鑑注商

卷十一

五

胡氏注曰考異曰謙傳作拓跋偉今從周書帝紀余按伊婁與拓跋同所自出而各爲氏則伊婁謙本傳作拓跋不爲無據陳景雲曰按考異自言拓跋偉與元衛傳紀不同非謂伊婁拓跋之異也注誤余按周書自有元偉傳帝紀衛字誤也温公不考周書元偉本傳乃引隋書伊婁謙傳而從本紀作元衛實開誤端胡氏旣益之誤而陳氏之言亦不詳

九年幼主爲宋國天王

胡氏注曰齊氏於傾危之際不應改國號爲宋



國當作宗國余按北齊書帝紀本作守國天王傳  
寫者誤爲宋胡氏不放而妄爲之說

十一月壬申周立皇子衍爲道王兌爲蔡王陳大建  
九年周

建德六  
年也

胡氏注曰皇子當作皇孫衍周太子之長子此有  
可疑者後注屢及之余攷周書文閔明武宣諸子  
傳武帝七男道王充字乾仁建德六年封王武帝  
本紀建德六年十一月壬申封皇子充爲道王兌  
爲蔡王通鑑偶誤充爲衍胡氏注乃因之而屢誤  
今隨條辨正之

通鑑注商 卷十一

十一年正月癸卯周立皇子闡爲魯王

胡氏注曰按李延壽北史靜帝諱衍後改各闡觀

此則九年立皇子衍爲道王陳大建九年周之建  
德六年此係周事語

未免簡而有弊然不  
勝糾也姑一言之自是高祖之子耶余按靜帝

諱衍後改名闡周書北史皆同通鑑但據後各書

之其矜慎有故說見後胡氏既疑及此何不檢史細

攷之

周主從容問譯曰我脚杖痕誰所爲也對曰事由烏

九軌宇文孝伯因言軌捋須事

胡氏注曰宇文孝伯何爲出此言也欲自求免死

耶然終於不免也陳仁錫曰後周書孝伯傳譯曰  
事由宇文孝伯及王軌譯又說軌捋須事胡氏誤  
以烏九軌爲一句余按陳氏批通鑑淺陋可笑惟  
說此事最爲有功

十二年使迴子魏安公惇

胡氏注曰魏安郡公五代志武威郡昌松縣有後  
魏魏安郡注詳見後下文迴遣其子魏安公惇胡  
氏又注曰魏安縣公五代志宕渠郡墊江縣後周  
爲魏安縣又沔陽郡甄山縣梁置梁安郡西魏改  
曰魏安郡注又見前余按同一尉遲惇也而郡公

通鑑注商 卷十一

縣公異爵魏安異地紛紛不一亦多事矣攷五代

志昌松縣後魏魏安郡後周改置白山縣甄山縣

西魏改曰魏安郡尋改郡曰汶川後周置甄山縣

是此時皆非魏安矣惟宕渠郡墊江縣西魏置容

山郡後周改爲魏安縣似當以此地并封爵縣公

爲是

潼州刺史曹孝遠

胡氏注曰按五代志後周亦無潼州但云下邳郡

夏邱縣梁置潼州後周改曰睢州余按周書靜帝

紀分潼州管內新遂普合瀘州管內瀘戎六州金



隸信州總管府攷五代志金山郡西魏置潼州開皇五年改曰綿州胡氏失考耳

鄖州總管司馬消難亦舉兵應迥

胡氏注曰按五代志漢東郡唐城縣本梁之下澧城後魏之瀝西縣也後魏立肆州尋改唐州後周省均欵湏歸四州入如此則鄖州已併省今有鄖州總管而志逸置總管府之地此考史之所以難也余按胡氏之說是矣攷隋書帝紀周以隋州之崇業鄖州之安陸城陽至鄖州之漢東二十郡為隋國則此時必未省鄖州可知五代志安陸郡下

通鑑注商 卷十一

八

注云西魏置安州總管府或周改安州為鄖州而史闕其文也

癸丑周主封其弟衍為葉王術為鄖王

胡氏注曰大建五年六月周皇孫衍生武帝建德二年也大建九年周封皇子衍為道王武帝建德之六年也今靜帝又封其弟衍為葉王李延壽又謂靜帝本名衍改名闡互有背馳當攷余按周書帝紀大象二年封弟術為鄖王衍為鄖王此衍字當為術術字當為衍葉字當為鄖也北史葉作萊術亦誤作衍宣諸子傳誤術為衍誤衍為術通鑑從之遂但書

靜帝之名為闡蓋慎之也其實建德二年書皇孫衍生衍為長孫故書則靜帝名衍後改名闡可以無疑大象二年靜帝封弟術為鄖王衍為鄖王當從本紀不當從諸子傳作衍作術耳

十三年宣帝子萊公衍郢公術皆死

胡氏注曰通鑑書宣帝子衍始終備但目錄書大成元年立太子衍亦自背馳余按目錄未嘗背馳此萊公衍當作術郢公術當作衍耳周氏諸王隋降爵為公長城公至德元年叔韶為岳山王

胡氏注曰岳山郡關郡縣志巴陵一名天岳山岳

通鑑注商 卷十一

九

山蓋卽巴陵以封叔韶余按五代志安陸郡孝昌縣西魏置岳州及岳山郡後周州郡全廢意南北兵爭廢置不常時司馬消難來降所統多安陸之地或卽以此封叔韶也下文四年叔顯為臨江王胡氏注曰五代志歷陽郡烏江縣陳為臨江郡其實此時歷陽郡後齊立和州臨江郡後周改為同江郡蓋亦以舊郡名封之陳非能有其地也

禎明元年於揚州開山陽瀆以通運陳禎明元年開皇七年也

胡氏注曰揚州治廣陵山陽縣屬焉余按五代志江都郡陳復曰南兖州後周改為吳州開皇九年



改爲揚州是此時尚爲吳州下文禎明二年吳州  
總管賀若弼出廣陵是也胡氏於此又注曰吳州治廣陵其背馳可笑  
攷五代志淮南郡陳曰豫州後周曰揚州開皇九年曰壽州則是時尚爲揚州治壽春其地接於山陽必指此也

隋文帝開皇九年叔慎歎曰君臣之義盡於此乎

胡氏注曰按陳湘州刺史陳叔文既去鎮施文慶實代之阻隋兵不及至湘州必有守之者但未知叔慎何時所命耳余按陳書本紀及叔慎傳皆云禎明元年出爲湘州刺史是叔慎實代叔文而施

通鑑注商

卷十一

十

文慶代叔慎也文慶未至湘州故仍叔慎爲守通鑑刪其事蓋緣叔文以二年始還之故其實叔慎以元年出代叔文而叔文二年始還於事理無妨胡氏不攷陳書但據通鑑爲說故不知叔慎何時所命

十五年世康洸之弟也世康章洸之兄胡氏注是

胡氏注曰章洸安輯嶺南卒於官余按上文番禺夷王仲宣反章洸中流矢卒注宜詳之

常有止足之志謂子弟曰祿豈須多防滿則退年不待暮有疾便辭因懇乞骸骨帝不許

胡氏無注余按通鑑所引祿豈須多四語是世康

尚未入隋時與子弟書此時所云者是功遂身退古人常道今年將耳順志在懸車通鑑不宜去此取彼

二十年廣與安州總管宇文述善欲述近已奏爲壽州刺史

胡氏注曰安陸郡置安州余按此非二十年事也攷五代志安陸郡西魏置安州總管府開皇十四年府廢此蓋開皇十年晉王廣爲揚州總管時事通鑑言廣謀儲位而追叙之於此不殺百許人自然永息

通鑑注商

卷十一

十一

胡氏注曰以文理觀之不字必誤余按隋書北史皆云不過殺百許人不字下脫過字耳注當攷而補之

仁壽四年述徙龍川巖徙南海

胡氏注曰隋志龍川郡平陳置循州南海郡舊置廣州余按此雖不爲誤然改州爲郡在大業三年此時未也此南海當爲南海縣龍川則開皇十一年省入河源史以舊縣書之

煬帝大業元年自長安至江都置離宮四十餘所胡氏注曰江都郡揚州余按時未有江都郡此楊



州之江都縣也又楊州江陽縣有江都宮

二年詔吏部尚書牛宏等議定輿服儀衛制度

胡氏注曰考異曰帝紀云尚書令牛宏禮部侍郎

許善心按宏未嘗為尚書令善心於帝即位之初

已左遷蓋紀誤也余按隋書本紀書善心官誠誤

然本作尚書令楊素吏部尚書牛宏不知溫公所

見本何以不同又按隋志大業元年煬帝詔吏部

尚書牛宏工部尚書宇文愷兼內史侍郎虞世基

給事郎許善心儀曹郎袁朗等憲章古制創造衣

冠當為是也志作元年紀作二年稍異

通鑑注商 卷十一

十二

烏程有高樹

胡氏注曰烏程屬湖州余按隋志吳郡烏程縣仁

壽中置湖州大業初廢是年春正月遣十使并省州縣是烏程即

湖州而時已廢為烏程縣屬吳州非屬湖州

六年初帝欲大營汾陽宮

胡氏注曰考異曰張衡傳云帝幸衡宅之明年幸

汾陽宮又云明年復幸汾陽宮按今紀皆無其事

恐傳誤陳景雲曰按幸衡宅之明年大業四年也

是年四月始詔營汾陽宮而齊王暕以從幸得罪

即此月也似與衡傳合然詔營之後宮成帝幸不

出三旬恐無是理則暕傳亦誤溫公前採暕傳偶

未槌其誤注者亦未能舉正也余按通鑑以暕從

幸汾陽得罪故因營汾陽宮而究言之其實暕傳

未嘗言幸汾陽即在營宮之月也本紀既漏其事

其年月自莫可攷暕傳云其後從帝幸榆林會帝

於汾陽宮大獵則必非三旬以內可知也

七年勅都尉鷹揚與郡縣相知追捕

胡氏注曰隋置奉車駙馬都尉屬三衛帝金廢之

此蓋置都尉以討羣盜余按隋志罷州置郡郡置

太守舊有兵處則刺史帶諸軍事以統之此謂未改郡時

通鑑注商 卷十一

十三

至是別置都尉副都尉領兵與郡不相知此大業三年制

今因討賊故令相知追捕胡氏所指廢者乃屬三

衛之都尉此則郡所置都尉也

恭帝義寧元年時未改元世民出私錢使龍山令高斌廉

與寂博

胡氏注曰按隋志後齊置龍山縣開皇十年改曰

晉陽則此時不復有龍山矣豈斌廉在開皇中嘗

為令史以舊官書之耶余按新舊唐書金作龍山

令故通鑑因之攷溫大雅創業起居注作遼山令

遼山正屬太原郡溫大雅當時人必可據也



通鑑注商 卷十二

涇縣趙紹祖琴士學

男國楨孫同璋全校

唐高祖武德元年三月

時未受禪改元隋義寧二年也

武康沈法興

世為郡著姓為吳興太守聞宇文化及弑逆舉兵以

討化及為名比至烏程得精卒六萬

胡氏注曰按烏程縣帶吳興郡沈法興既為吳興

守而云舉兵至烏程者法興傳云大業末法興為

吳興郡守東陽賊樓世幹畧其郡煬帝詔法興與

太僕丞元祐討之義寧二年江都亂法興執祐舉

通鑑注商 卷十二

兵名討宇文化及三月發東陽行收兵趨江都下

餘杭比至烏程眾六萬如此則自東陽至烏程也

余按胡氏據唐書為說誠可以補通鑑所未及然

攷大業末似無吳興郡隋書五代志烏程屬吳郡

注云舊置吳興郡平陳郡廢仁壽中置湖州大業

初州廢法興或為吳郡太守史譌為吳興不可知

否則廢湖州時復置吳興郡而史遺之也注未之

及舊書湖州下注云隋吳郡之烏程縣武德四年

初五原通守櫟陽張長遜

胡氏注曰新唐書張長遜京兆櫟陽人隋志京兆

無櫟陽余按舊唐書志京兆櫟陽隋萬年縣武德  
元年改為櫟陽且櫟陽本漢縣胡氏謂史不當舉  
舊名則可而謂京兆無櫟陽則非矣

漢陽太守馮盎

胡氏注曰新唐書馮盎傳仁壽初盎平潮成叛獠

拜漢陽太守余按五代志隋無漢陽郡祇有漢陽

縣屬沔陽郡盎或拜沔陽太守史譌沔為漢

李密總管李育德以武陟來降拜陟州刺史

胡氏注曰新舊志皆云武德二年河內民李厚德

以修武縣東北濁鹿城歸順因置陟州通鑑二年

通鑑注商 卷十二

書厚德逐王世充殷州刺史以獲嘉來降以厚德

刺殷州二志皆云四年置殷州差殊如此當考余

按通鑑所書乃據新紀及忠義傳二志則傳寫者

誤以育德為厚德耳唐以育德來降置陟州以厚

德來降使刺殷州其時陟州祇修武一縣濁鹿一

城殷州亦祇獲嘉一縣之地蓋隋本置殷州于獲

嘉既廢而王世充復置唐因而命之耳若二志所

稱武德四年所置之殷州則陟州已廢而領獲嘉

修武武陟時更修武曰武陟別置修武縣新鄉共城博望六縣自

與此殷州不同也舊志無博望而衛州仍有之當是脫誤



仁果驍將渾罕等數人臨陳來降

胡氏注曰姓苑左傳鄭有渾罕衛有渾良夫唐渾  
瑊祖渾邪王吐谷渾後為渾以為出於渾沌氏謬  
也余謂引前說足矣渾瑊自是後事何須贅之  
真純臣也賜姓李

胡氏注曰時授世勳黎州總管封英國公余按舊  
書本作萊國公新書誤書作英至貞觀十一年徙  
封英國公新舊傳皆同足見前是誤書胡氏乃據  
誤本注之

二年初定租庸調法每丁租二石絹二疋綿三兩

通鑑注商

卷十二

三

胡氏注曰租庸調之法以人丁為本梁陳齊周各  
有損益唐制凡授田者丁歲輸粟二斛稻三斛謂  
之租丁隨鄉所出歲輸絹二疋綾絁二丈布加五  
之一綿三兩麻三斤非蠶鄉則輸銀十四兩謂之  
調用人之力歲二十日閏加二日不役者日為絹  
三尺謂之庸有事而加役二十五日者免調三十  
日租調皆免通正役不過五十日余按通鑑語太  
約而不明胡氏詳引新志以注之而不得新志之  
意今取盧抱經之說以疏通證明使覽者可無疑  
焉

盧抱經曰新志約舊志及通典之文殊未明晰蓋  
歲輸粟二斛謂之租稻即粟也粟二斛之外何以  
又加稻三斛乎丁隨鄉所出或出絹絁二丈或不  
出絹絁而出布加五之一則二丈四尺也輸絹絁  
者兼調綿三兩輸布者麻三斤非蠶鄉者則出布  
矣亦無輸銀之理又考唐律疏義引賦役令每丁  
租二石調絁絹二丈綿三兩布二丈五尺麻三斤  
又唐六典戶部下云課戶每丁租粟二石其調隨  
鄉土所產綾絹絁各二丈布加五分之一輪綾絹  
絁者綿三兩輸布者麻三斤關內道京兆同華岐

通鑑注商

卷十二

四

四州調綿絹餘州布麻河南道陳許汝潁調以絁  
綿唐州麻布餘金以絹及綿緜祖按六典戶部文  
書地理志采之但其注不能詳明  
人不能細心體之以通食貨志耳可見綾絹絁不  
全徵也皆無稻三斛銀十四兩之文新志妄增之  
其流毒恐有不可言者唐時惟蠻州用銀中國未  
以此為市易何由徵之通典載土貢惟海南諸郡  
貢銀大率二十兩間有三十兩五十兩者獨始安  
郡百兩夫一郡二十兩一丁乃當其三分之一有  
是事乎歐宋諸公不應荒唐至此得毋鈔胥之妄  
增耶余按唐廢租庸調行兩稅始以錢折估故陸



宣公上疏云以錢穀定稅折供所供非所業所業非所供齊抗亦言其弊云百姓本出布帛而稅反配錢新書皆載志中是雖法弊之極亦未嘗用銀有明徵矣抱經先生此說有功千古故脩錄之至粟二斛稻三斛之文蓋言不輸粟而輸稻則三斛耳亦猶綾絹絕不金徵新志本云隨解惟徧檢諸所出可以意會書皆云綾絹絕各二丈無絹二匹之文舊書食貨志載開元八年勅云任土作貢防源斯在而諸州送物作巧生端至有五丈爲匹者理甚不然濶一尺八寸長四丈同文共軌其事久行是則絹二疋

通鑑注商

卷十二

五

長八丈必不爾矣而通鑑亦采此語何也又按六典有事而加役者旬有五旬則租調皆免新志乃譌作二十五日三十日以五日準粟以二十五日準絹何視絹重而視粟輕也故當從六典爲定

散騎常侍段確嗜酒

胡氏注曰是年二月段確以前御史大夫出使今書散騎常侍蓋續命之余按新書朱粲傳高祖以前御史大夫假散騎常侍勞之非續命也上舉哀於長樂門

胡氏注曰六典長安宮城南面三門中曰承天東曰長樂西曰永安余按六典注武德元年曰順天門神龍元年改曰承天門然則此時中曰順天非承天也

德操孝先之子也

胡氏注曰孝先柄用于高齊之季余按段韶字孝先史固當舉名而注不補且韶於齊未篡時已爲高氏之黨亦非僅柄用于其季特齊享國日淺直至其季耳

三年以高開道爲蔚州總管賜姓李氏封北平郡王

通鑑注商

卷十二

六

胡氏注曰蔚州隋鴈門郡之靈邱上谷郡之飛狐縣余按胡氏但取新舊二志蔚州下注其實二志此注下云蔚州乃平劉武周後所置且寄治并州之陽曲貞觀五年始治靈邱也開道此時據北平漁陽唐以蔚州總管命之非能有其地也

雲州總管郭子和

胡氏注曰隋志定襄郡開皇五年置雲州總管府治大利城余按新書子和乃爲靈州總管通鑑前書郭子和降以爲靈州總管是也舊書作雲州不知孰是然使子和爲雲州總管亦當居榆林不當



居定襄胡氏前注突厥居楊政道於定襄既用此注矣子和豈與政道同居一城亦不思甚矣

雄誕與其私屬數百人夜出擊之

胡氏注曰私屬親兵不在大軍各籍者余謂親兵亦當隸籍此蓋謂雄誕所部爾

四年命給事中歐陽詢撰其文并書迴環可讀

胡氏注曰撰其文者撰為八分篆隸三體余謂此所謂并書爾撰其文者蓋開元通寶四字詢之所撰迴環讀之亦可作開通元寶也

林州總管劉旻

通鑑注商 卷十二

七

胡氏注曰舊志慶州華池縣武德四年置林州總管府余按上文三年通鑑書劉旻來降以為林州總管胡氏注曰慶州華池縣今置林州蓋不欲引志置在四年與本文三年相背故以意說之也志於地理建置其年月差池不可勝數林州自當以前注為是此處可刪

六年南州刺史龐孝恭南越州民甯道明高州首領馮暄俱反陷南越州

胡氏注曰龐孝恭新書作孝泰余按新紀六年作孝泰後南蠻傳仍書作恭會要亦作恭當為是但

據南蠻傳孝恭未反曾以兵擊反者甯道明馮暄紀傳相違而注不及

七年趙郡王孝恭擊輔公祏別將於樅陽破之

胡氏注曰樅陽縣漢屬廬江郡梁置樅陽郡隋廢郡改為同安縣屬廬州余按隋書五代志同安縣屬同安郡不屬廬江郡當開皇初同安郡為熙州也

趙郡王孝恭破輔公祏於蕪湖

胡氏注曰蕪湖時在宣州當塗縣界余按新舊二志當塗武德三年置南豫州八年州廢始屬宣州

通鑑注商 卷十二

八

則此時為南豫州也

陳正通徐紹宗將步騎二萬屯青林山

胡氏注曰即水出廬江郡之東陵鄉禹貢所謂過九江至于東陵者也西南流水積為湖湖西有青林山又今當塗縣東有青山余按新書闕稜傳青山之戰與陳正通遇是青林山即當塗之青山上文孝恭已破公祏於蕪湖拔梁山豈應復上至東陵之青林山也通鑑下文孝恭與李靖帥舟師次舒州舒州在蕪湖上三百數十里其叙次亦非而注不及蓋當在趣九江之後破蕪湖拔梁山之前



也

初定均田租庸調法

按上文二年通鑑已書定租庸調法矣至此又書

之者蓋議法在二年頒行在七年也新書食貨志

在七年新紀二年二月書初定租庸調法而注不

書頒行新律令則新舊紀皆在七年四月也注不

八年突厥寇靈武

胡氏注曰考異曰實錄統紀金云寇廣武按北邊

地名無廣武下云靈州都督敗之蓋靈武字誤耳

今按舊唐志代州雁門漢廣武縣或者寇廣武即

通鑑注商

卷十二

九

太谷乘勝之兵與史臣以漢古縣名稱雁門為廣

武耳余按史無稱古縣名之理攷新舊二志蘭州

金城縣下注云本廣武縣乾元二年更名是此時

正名廣武突厥既屢寇鄯州蘭州何不可至廣武

考異及胡氏之說疑未的也

九年會突厥郁射設將數萬騎屯河南入塞圍烏城

胡氏注曰烏城蓋在鹽州五原縣烏鹽池或曰在

朔方烏水上杜佑曰武威郡南二里有烏城守捉

余按新書地理志涼州武威郡東南二百里有烏

城守捉當以杜氏之說為是但杜以為郡南二里

志以為東南二百里當俟攷

通鑑注商

卷十二

十



通鑑注商 卷十三

涇縣趙紹祖琴士學

男國楨孫同璋全校

太宗貞觀元年初隋末喪亂豪傑金起擁眾據地自

相雄長唐興相帥來歸上皇為之割置州縣以寵祿

之由是州縣之數倍於開皇大業之間上以民少吏

多思革其弊二月命大加併省分為十道一日關內

二日河南三日河東四日河北五日山南六日隴右

七日淮南八日江南九日劔南十日嶺南

胡氏注曰京兆 華原縣舊置宜州貞觀十同武德

通鑑注商 卷十三

八年徙置西韓州 華 商 舊志在山 岐 邠 開元

貞觀八年州廢 華 商 舊志在山 岐 邠 開元

則此時當為幽隴 涇 原 寧 慶 邠 坊

丹 延 長 武 德 二 年 置 北 連 州 金 明 武 德 二

皆貞觀二年廢 北 武 德 二 年 置 北 連 州 金 明 武 德 二

州五年更曰北 武 德 二 年 置 北 連 州 金 明 武 德 二

州五年更曰北 武 德 二 年 置 北 連 州 金 明 武 德 二

二年廢則此 武 德 二 年 置 北 連 州 金 明 武 德 二

時有南夏州 武 德 二 年 置 北 連 州 金 明 武 德 二

德三年置魏州 武 德 二 年 置 北 連 州 金 明 武 德 二

銀豐貞觀四年 武 德 二 年 置 北 連 州 金 明 武 德 二

者當引新志 武 德 二 年 置 北 連 州 金 明 武 德 二

又徙治福昌 武 德 二 年 置 北 連 州 金 明 武 德 二

號去農武德八年置鄭滑許穎陳

本譙州貞觀八年置鄭滑許穎陳

州廢時無此州虹武德四年置北譙州貞觀十七年廢

州廢時無此州虹武德四年置北譙州貞觀十七年廢

意貞觀元年復置如萊棣武德八年廢舊志作六充

海沂沂水武德八年置密為河南道按河南

州而胡蒲安邑武德元年置皆貞觀十七年廢

霍邑武德十七年廢 絳 汾 隰 永 和 武 德 二 年

州貞觀十七年廢 絳 汾 隰 永 和 武 德 二 年

廢二年并州貞觀八年置受南汾遼沁嵐

通鑑注商 卷十三

石定胡武德三年置北定州貞觀三年廢

朔蔚澤潞潞武德十七年廢 為河東

道懷孟會昌三年始置魏博相衛黎陽

觀十七年置黎州貞觀七年置大貝邢洛

德貞觀元年復置永恒并陘武德十七年置井

趙滄景貞元三年置德易定幽涿歷

始置瀛莫景雲二年置燕檀營平為河北道

改河北道有燕州又有北燕州北燕即貞觀八年

為北燕其實燕寄治普州至建中二荆峽武德

二年始廢與北燕別蓋攷之不精也

東松州貞觀八年廢歸夔澧南西道

東松州貞觀八年廢歸夔澧南西道







州九年更名南陵州貞觀元年南德武德八年日德  
年又曰後真州十年州廢  
驪州是此時已名驪州九德武德五年置光安等  
三縣以光安置源州貞觀八年更名阿州十三年  
州廢越裳武德五年置明州又以日南郡之文谷  
金亭二縣置智州貞觀元年日南郡置七  
州又更七州曰南景州貞觀八年置比景郡置七  
州貞觀元年末廢懷驪武德五年置驪為嶺南道

余按新書地理志直至唐末舊志大約以乾元為  
斷元和郡縣志則其時國計簿皆不可取以釋貞  
觀元年之十道胡氏取新志排而數之然如關內  
不數渭州武州河東不數憲州之類亦非不欲攷  
也而不能細心檢覈故未省并者遺之已省并者

通鑑注商 卷十三 五

登之已更名者仍其舊名未更名者載其後各余  
取新志注參以舊志逐州注之非欲為胡氏之功  
臣蓋庶幾無貽誤學者云

二年流驪州

胡氏注曰貞觀元年改德州日南郡曰驪州余按

胡氏語意不穩但當云改德州曰驪州新志驪州

文耳舊志驪州

三年流靜州會山羌作亂

胡氏注曰以為山羌則當是劔南之靜州然劔南  
之靜州武后時方置若以為嶺南之靜州則羌當

作蠻余謂西羌南蠻對言之耳舊書裴寂傳徙交  
州竟流靜州俄逢山羌作亂或謂反獠劫寂為主  
是羌蠻獠皆通言之漢書隔絕南羌是羌有南之  
名

靈州大都督薛萬徹為暢武道行軍總管

胡氏注曰暢武非地名使之宣暢威武以美名寵  
之耳新書帝紀作營州都督薛萬徹余按新紀本  
作薛萬淑新傳萬淑亦以戰功顯歷右領軍將軍  
梁郡公暢武道行軍總管舊傳萬淑萬當作薛萬  
淑為是又攷新突厥傳云薛萬淑出暢武道舊傳

通鑑注商 卷十三 六

作萬徹出暢武道似暢武亦當為地名但不可攷  
耳

九年且今釋服已依霸陵

胡氏注曰用漢文帝遺詔三十六日釋服也余按  
漢詔金無三十六日釋服之說但云臨以下蓋謂  
葬以後三十六日也今上皇崩於五月下文十月  
方葬而此時方在七月是崩後三十六日釋服唐  
世如此禮儀志謂李義府許敬宗去國郵一篇由  
是天子凶禮闕焉毋亦其制簡畧不足示後世故  
耶世南負博學之名而疏云釋服已依霸陵蓋其



傳誤久矣

十一年正由宇文述虞世基裴蘊之徒內為諂諛外蔽聰明故也

胡氏注曰按隋煬帝大業二年令宇文愷作洛陽西苑述恐當作愷余謂愷司將作故為苑虞世基裴蘊不為苑也胡氏因太宗宴西苑而為是言遂疑述當作愷亦太泥矣

十二年宏文館學士永興文懿公虞世南卒

胡氏注曰唐六典宏文館學士無員數余按六典雖有是語其目錄本作無常員當為是六典注云

通鑑注商 卷十三

七

貞觀初褚無量檢校館務學士號為館主因為故事其後有張太素劉偉之范履冰並特勅相次為館主焉世南蓋亦特勅為館主者也

十三年上又嘗謂敬德曰朕欲以女妻卿何如

胡氏無注余按新舊唐書敬德傳皆云顯慶三年卒年七十四當貞觀十三年年五十五也太宗崩年五十二計是年年四十二以四十二歲之人欲以女妻五十五歲者此必無之理也新舊傳皆不載此事通鑑雜采他書而胡氏不為舉正

十七年譙襄公柴紹

胡氏注曰柴紹當作許紹余按新舊二書柴紹封譙國公諡襄圖形凌烟閣許紹雖封譙而無諡且未嘗在圖形之內通鑑不誤而注誤也

獵於金城西

胡氏注曰金城恐當作金河余按承乾傳本作金城地理志延州敷政縣本因城武德二年更名金城天寶元年曰敷政是此時為金城也

二十一年命修終南山太和廢宮為翠微宮

胡氏注曰楊大年曰翠微宮在驪山絕頂余按通鑑本文明言終南山胡氏何引楊大年之說而謂

通鑑注商 卷十三

八

在驪山也唐書志元和郡縣志皆言長安縣南五十里終南山太和谷有太和宮貞觀二

十一年曰翠微宮驪山在昭應縣

詔更營玉華宮於宜春之鳳皇谷

胡氏注曰玉華宮在宜春縣西四十里余按唐書志元和志皆言在宜春縣北四里通鑑誤書君字為春胡氏亦曰宜春又云西四十里皆誤也

二十二年上營玉華宮

胡氏注曰程大昌曰玉華宮在坊州宜君縣余按此注足見上宜春之誤但按唐書地理志宜君本隸雍州永徽二年省龍朔三年復置始屬坊州是



此時屬京兆也大昌後人故據其後而言之胡氏當引唐志不當引其說也

通鑑注商

卷十三

九

通鑑注商 卷十四

涇縣趙紹祖琴士學

男國楨孫同璋全校

高宗永徽三年遣兵部尚書崔敦禮將并汾步騎萬人往茂州

胡氏注曰茂州考之新舊志無之當置之於薛延陀故地余校通鑑言茂州者屢矣胡氏據史注之無一誤者何緣至此忽云新舊志無之也或曰下文發薛延陀餘衆渡河置祈連州以處之胡氏無注此注當在其下而誤書祈連州為茂州理或然

通鑑注商 卷十四

也然余攷唐志東臯蘭州下注云以渾部置并以薛延陀餘衆置祁連州永徽三年皆廢則唐志亦本有祁連州但此云三年置而彼云三年廢為不同不能詳考耳

四年初睦州女子陳碩真

胡氏注曰吳孫權分丹陽立新安郡余按諸地理志金云吳立新都郡晉太康時改為新安郡

顯慶三年遂焚國郵一篇由是凶禮遂闕

胡氏注曰唐制太常博士從七品上掌六禮之儀式本先王之法制適變隨時而損益焉六禮既闕



凶禮遂爲五禮焉余按胡氏此注疑誤學者非淺  
五禮者吉凶軍賓嘉非此五者之外更有一禮合  
爲六禮惟戴記有云六禮冠婚喪祭鄉相見此六  
者乃就五禮中抽出言之其間本無軍禮又不及  
朝聘會同等諸大禮蓋以之施於民間故曰司徒  
修六禮以節民性也今攷唐禮儀志云五日凶禮  
周禮五禮二曰凶禮唐初徙其次爲五而李義府  
許敬宗以爲凶事非臣子所宜言遂去其國郵一  
篇由是天子凶禮闕焉若五服與諸臣之喪葬衰  
麻哭泣則頗詳是所闕者爲天子之凶禮非全闕

通鑑注商

卷十四

二

凶禮又攷舊職官志云太常博士掌五禮之儀式  
新職官志云博士四人從七品上掌辨五禮唐六  
典云太常博士掌辨五禮之儀式全無掌六禮之  
說胡氏改五爲六以就其六禮既闕凶禮遂爲五  
禮之謬說不知是何心也通鑑本文亦當云由是天子之凶禮遂闕  
總章二年以張文瓘爲東臺侍郎李敬元爲西臺侍  
郎全同東西臺三品先是同三品不入銜至是始入  
銜

胡氏注曰考異曰陳紀在乾封二年文瓘始同三  
品銜今從舊本紀陳字必誤陳景雲曰陳乃新字

之訛余按新紀亦在總章二年惟舊紀於乾封二  
年已言文瓘同三品至是言始入銜耳且乾封在  
總章前而考異曰新紀在乾封二年始同三品銜  
疑考異有誤不獨字訛也

年將八十

胡氏注曰考異曰舊傳云勳年八十六云云余按  
舊傳本云年七十六攷李勳神道碑亦云年七十  
六是新傳所謂年踰八十者誤也考異雖疑而辨  
之不若據碑爲信

調露元年右僕射太子賓客道恭公戴至德薨

通鑑注商

卷十四

三

胡氏注曰顯慶元年始置太子賓客四員余按舊  
職官志有此語然高宗之爲太子也太宗以褚遂  
良爲賓客非始於顯慶也新志貞觀十八年以宰  
相兼賓客開元中定員四人然遂良十七年以諫  
議大夫爲太子賓客至十八年始參預政事耳至  
定員四人則顯慶開元未知孰是

宏道元年突厥阿史那骨篤祿等寇蔚州

胡氏注曰蔚州時爲忠順軍節度余按此時全未  
有節度之名胡氏非不知之不知此語自何而來  
也



則天光宅元年是年九月方改元光宅此嗣聖正月也擢后父元貞自

普州參軍為豫州刺史

胡氏注曰漢為汝南郡宋文帝立司州魏改豫州

唐因之後避代宗諱改為蔡州余按元和郡縣志

隋已改為蔡州唐復為豫州注未備也

垂拱四年辛令馬元素

胡氏注曰開皇十六年置莘州大業初州廢為莘

縣唐屬魏州余按舊志武德四年復置莘州新志

年置當從舊志貞觀元年州廢注未備也

堂邑董元寂

通鑑注商 卷十四

胡氏注曰堂邑漢縣後魏廢隋分清陽縣復置屬

博州陳景雲曰博州之堂邑隋代始置非漢縣也

漢之堂邑乃今之六合耳此承後漢注及通典之

誤余按此是本舊唐書地理志非後漢注也攷元

和志云本漢清縣發干二縣之地屬東郡隋開皇

六年置堂邑屬毛州因縣西堂邑故城為名志云

五年陳嬰為堂邑侯故大業二年改屬魏州武德

四年又屬毛州貞觀元年廢毛州改屬博州

永昌元年周明府可去矣

胡氏注曰唐人謂縣令為明府余按隋有陳明府

修孔廟碑蓋陳叔毅大業七年為曲阜令其文有

云則曲阜陳明府其人也是其稱不始於唐

長安元年時元為大足十月改為長安天官侍郎鹽官顧琮

胡氏注曰鹽官縣漢屬吳郡吳屬嘉興置海昌都

尉余按續漢志吳郡無鹽官縣惟沈約宋志云漢

舊縣吳記云本屬嘉興吳立為海昌都尉後改為

縣非也不知沈何所據攷舊唐志云鹽官漢海鹽

縣地有鹽官吳遂各縣疑為是

中宗神龍二年制太平長寧安樂宜城新都定安金

城公主並開府置官屬

通鑑注商 卷十四

胡氏注曰自長寧以下皆皇女也余按金城公主

非皇女雍王守禮之女也中宗以許吐蕃贊普為

妻故同之皇女所謂和番公主也

元宗開元十八年上頗寵任宦官往往為三品將軍

胡氏注曰楊思勗高力士之徒是也余謂下文即

言楊思勗高力士尤貴幸則此非指二人也攷舊

唐書宦官傳云中官稍稱旨即授三品故楊思勗

黎敬仁林招隱尹鳳翔等貴寵與力士等是也

天寶二年唱得寶歌

胡氏注曰先是民間唱俚歌曰得體乾那耶余按



舊唐書韋堅傳本作得原注丁体原注都紇那也

紇囊得休耶疑當時俚歌本有此音新書改体爲

體胡氏不攷而從之

十一載獻忠恐爲祿山所害白留後張暉請奏留不行暉不許

胡氏注曰安祿山領河東而張暉爲留後暉知附

祿山而已豈肯從阿布思請哉余按通鑑天寶十

載正月書命李林甫遙領朔方節度使以戶部侍

郎李暉知留後事此即朔方留後之李暉也此處

張暉或誤唐有張暉舊書與李林甫等同傳新書附王琚傳天寶五載已卒獻忠爲朔

通鑑注商 卷十四 六

方節度副使故請於朔方之留後若河東則祿山

所領自應隨祿山出征豈可請而不行者又河東

留後此時爲吉溫亦見通鑑上文胡氏此注甚爲

曹曹

王府司馬韋會定安公主之子王繇之同產也

胡氏注曰定安公主中宗女下嫁王司徒余按下

嫁王司徒當作下嫁王同皎此或傳寫之誤

天寶十三載侍御史劔南留後李宓

胡氏注曰楊國忠領劔南節度使以宓爲留後余

按通鑑上文十一載已書以崔圓爲劔南留後不

應李宓復爲留後疑崔圓爲節度副使李宓爲南

詔所擒後崔圓始爲留後也

肅宗至德元載置淮南節度使領廣陵等十二郡以

適爲之置淮南西道節度使領汝南等五郡以來瑱

爲之

胡氏注曰淮南節度使領揚州廣陵郡楚州山陽

郡滁州全椒郡和州歷陽郡壽州淮南郡廬州合

肥郡舒州同安郡光州弋陽郡蘄州蘄春郡安州

安陸郡黃州齊安郡申州義陽郡沔州漢陽郡凡

十二淮南西道節度使領蔡州汝南郡鄭州滎陽

郡許州潁川郡光州弋陽郡申州義陽郡已上皆

據新書方鎮表但義陽弋陽已屬淮南節度當攷

余按方鎮表淮南節度本領十三州當云十又云

尋以光州隸淮西當云弋胡氏所數亦十三而誤

云十二又失載此句故疑弋陽當攷其實祇有義

陽當攷疑當日本以光申隸淮西而表誤書以光

州隸淮西耳蓋淮南領郡十一也

二載罷瑄爲太子少師

胡氏注曰房瑄旣敗師而不思補過罷之爲散官

猶輕典也余按太子少師爲從二品職事官非散



官也

乾元二年分朔方置邠寧等九州節度使

胡氏注曰方鎮表開元九年置朔方節度使余按

唐會要開元元年已置朔方節度方鎮表誤也

周贄以數騎遁去擒其大將徐璜玉李秦授其河南

節度使安太清走保懷州

胡氏注曰考異曰舊傳擒其大將徐璜玉李秦授

周摯等按李秦授上元元年四月乃見擒周摯二

年三月為史朝義所殺今從實錄實錄云擒偽懷

州節度使安太清并男朝俊偽貝州刺史徐璜玉

通鑑注商 卷十四

八

按太清上元元年九月拔懷州始擒之今從舊傳

子校通鑑書擒徐璜玉李秦授蓋從舊傳而以舊

傳擒周贄為誤實錄所云擒安太清朝俊通鑑皆

不取而考異謂之今從實錄此四字不可曉若參

取二書又考本末則此時只當書擒徐璜玉如李

秦授亦未當書擒紹祖按通鑑不當書擒李秦授

誠如胡氏所言考異明云李秦授上元元年四月

乃見擒則此李秦授三字疑傳寫

誤至謂今從實錄四字不可曉則非也考異謂舊

傳實錄各有所是分別從之其言甚明李秦授周

時擒故不從舊傳而從實錄安太清父子胡氏何

以不細審其文義也

代宗廣德元年自十月朔召諸道兵盡四十日無隻

輸入關

余按下文言十一月辛丑則此時尚是十月何得

言十月朔召兵盡四十日也意柳伋此疏上于十

一月而通鑑誤係之於此胡氏未之舉正

永泰元年劔南節度使嚴武薨武三鎮劔南

胡氏注曰按至德二載收長安以武為劔南東川

節度使上皇詔以劔南兩川合為一道拜武成都

尹克劔南節度使既召入朝去年復以武鎮劔南

通鑑注商 卷十四

九

凡再鎮劔南前後三受命耳廣德二年考異謂東

西川非上皇詔所合者蓋至德二載分劔南為東

西川是年上皇還京師則合東西川為一道必非

上皇詔通鑑乾元元年書嚴武貶巴州實應元年

書以兵部侍郎嚴武為西川節度使廣德二年書

合東西川以黃門侍郎嚴武為節度使據通鑑所

書武蓋再鎮劔南今日三鎮劔南則是先嘗除東

川乃可言三通鑑既不取新舊二書宜不書除東

川一節然言武三鎮劔南更須博考按下列書武

用崔旰事亦只再鎮劔南耳唐書蓋因杜甫詩有



主恩前後三持節之語致有此誤余按嚴武實三鎮劍南胡氏前引唐書隨意改之致自誤耳攷嚴武傳坐房琯事貶巴州刺史久之遷東川節度使新舊書皆同武貶巴州事在乾元元年則除東川節度自是元年之後通鑑偶未書耳胡氏乃改唐書以爲至德二載至德在乾元前宜其謂必無此事也武一命於乾元再命於寶應三命於廣德故工部詩曰主恩前後三持節也工部在武幕府又詩史也安有隨意下字遺誤後人者惟新舊書言上皇詔以劍南兩川合爲一道此則誠誤宜如考

通鑑注商

卷十四

十

異所言

滑濮李光庭

胡氏注曰李光庭恐當作李光進余按此時李光進爲渭北節度其爲滑濮節度者令狐彰也下文李光進屯雲陽則非獨庭字誤滑濮字亦誤也

河南郝庭玉淮西李忠臣各出兵以扼其衝要

胡氏注曰此時李光庭郝庭玉李忠臣各在本道餘皆分屯京西余按胡氏此注意不知其所謂既知光庭爲光進之誤又云光庭何也且光進果在滑濮則與河南淮西皆去京甚遠若祇在本道何

濟於事攷郝庭玉從李光弼鎮徐州光弼新薨召庭玉爲神策軍使以其自河南至故曰河南郝庭玉而光進在渭北最近李忠臣得詔卽行下文言命李忠臣屯東渭橋李光進屯雲陽馬璘郝庭玉屯便橋蓋皆屯京西也

大歷二年分劍南置東川觀察鎮遂州

胡氏注曰合東西川見上卷廣德二年余按去年崔旰之亂已命杜鴻漸爲西川節度又命張獻誠兼東川節度故方鎮表書復置東川節度於元年此特以獻誠敗歸山南故復廢東川節度而置觀

通鑑注商

卷十四

十一

察旋復爲節度通鑑書法旣未詳而注亦不之及三年杲聞卽提卒去止嘗塗

胡氏注曰此當塗縣宋屬太平州余按當云時屬宣州攷唐志武德三年以縣置南豫州八年州廢屬宣州乾元元年隸昇州上元二年復屬宣州



通鑑注商 卷十五

涇縣趙紹祖琴士學

男國楨孫同璋全校

德宗建中元年上以宣歙觀察使薛邕文雅舊臣徵為左丞

胡氏注曰時以宣歙二州依山而扼江湖之要分置觀察使余按方鎮表乾元元年置宣歙饒觀察使二年廢大歷元年復置宣歙池等州觀察使十四年廢則此時正在廢宣歙觀察之後非始置也三年淮南節度使陳少遊

通鑑注商 卷十五

胡氏注曰舊志淮南道督楊滁常潤和宣歙七州此貞觀中之制也以今觀之唐中世以後當統楊楚滁和濠廬壽光蘄黃申安舒等州余按前言淮南多矣胡氏忽於此出注而所言乃大謬何也舊志楊州下言貞觀時楊州大都督府督此七州耳非謂淮南道也且至德元載置淮南淮西兩節度據方鎮表淮南領楊楚滁和壽廬舒光蘄安黃申沔十三州尋以光州隸淮西乾元二年沔州隸鄂岳壽州度淮西永泰元年蘄黃二州隸岳鄂建中二年增領泗州時申安久隸淮西則此時陳少遊

所統楊楚滁和廬舒泗七州也陳少遊送款李希烈有日濠壽舒廬已令弛備似濠壽此

興元元年李希烈聞李希倩伏誅忿怒八月壬寅遣中使至蔡州殺顏真卿

余按唐書本作闍奴顏氏行狀載曹王表作偽皇城使通鑑乃率意改作中使此最為語病建中四年使劉海廣其語病同此

且鎮江東十五州 胡氏注曰唐時浙江東西道所統惟潤昇常湖蘇杭睦越明台溫衢處婺十四州前此滉遣宣潤督

通鑑注商 卷十五

手援寧陵蓋兼統宣州為十五州也余按方鎮表浙江東西道本統十八州胡氏所數十四州之外尚有宣歙江饒四州未幾宣歙饒別置觀察使則為十五州永泰元年又置池州元和郡縣志作二年大歷十四年廢宣歙池觀察使疑此時江饒屬江南西而道然史亦未有明文而韓滉兼統之觀下文貞元三年韓滉卒後分浙江東西道為三浙西治潤州方鎮表云浙東治越州宣歙池治宣州可見則此時滉所領胡氏所數十四州之外有宣歙池三州為十七州十五乃十七之誤耳



混運江淮粟帛入貢府無虛月

胡氏於府字斷句而注之曰謂朝廷受貢藏財物之府余謂當於入貢斷句府字屬下句讀觀舊唐書韓滉傳云轉輸粟帛府無虛月可見

貞元元年制出高執之不下

胡氏注曰執之不肯書讀余按執之不下謂不肯行下也本文自明

三年宣歙池治宣州

胡氏注曰宣歙池三州屬江南東道余按舊志惟歙屬江南東道而宣池屬西道新志則三州皆屬

通鑑注商

卷十五

三

西道胡以為皆屬東道未知所本

陛下惟有一子

胡氏注曰考異曰按德宗十一子誼諫非其所生外猶有九子而泌云惟有一子者蓋當是時小王或未生誼諫之外尚有昭靖子也余按考異之說非也舊書通王諶虔王諒肅王詳資王謙皆大厯十四年封非未生也然皆諸妃所出惟順宗是昭德皇后所生為嫡子故云然

十二年授蜀人也

胡氏注曰史不能審其郡縣故止云蜀人余按温

公不喜新書故多從舊傳攷新書嚴綬附嚴挺之傳為挺之從孫挺之為華州華陰人則嚴綬非蜀人也

十六年先是韋臯聞諸軍討少誠無功上書請以渾瑊賈耽為元帥

胡氏注曰渾瑊薨於去年十二月韋臯蓋上言於瑊未薨之前余按去年澗水之潰在渾瑊薨後二十四日瑊十二月辛未薨乙未諸軍潰雲南去河中遠臯蓋未知瑊之薨也其上書非在薨前

十七年楚德棻之族也

通鑑注商

卷十五

四

胡氏注曰疑族字下有孫及曾元等字余按新傳言楚為德棻之裔舊傳言楚自言為德棻之裔皆不言幾世以宰相世系表攷之楚為隋吏部尚書令狐熙七世孫非德棻之裔也通鑑但言族蓋慎之

憲宗元和元年時宿將名位素重者甚眾皆自謂當征蜀之選及詔用崇文皆大驚

胡氏注曰崇文雖不足以望韓信而亦能動時人之驚者所居之地然也余按高崇文之將謂與韓信同為時人所輕故驚則可若胡氏所注全與文



意相背殆不可解

八年融與幼孤融長養而教之

胡氏注曰兄弟皆幼失父母而兄年差長故長養其弟而教之余謂融下脫弟字耳就文強釋之於義終不順也

九月上召還承璉先罷絳相

胡氏注曰此憲宗之巧蓋持兩端以觀朝議也余謂此不明兼不斷耳何巧之有輔國朝恩代宗得而殺之而唐宦官之不可復制實憲宗肇其端胡氏之言迂哉

通鑑注商 卷十五

五

今江淮大縣歲所入賦有二十萬緡足以備降主之費陛下何愛一縣之賦不以爲糜勁虜

胡氏無注余按卷十二年回鶻屢請尚主有司計其費近五百萬緡與絳所論懸絕如此窮書生不知天子嫁女之艱宜憲宗之不聽也

十年光進與弟光顏友善光顏先娶其母委以家事母卒光進後娶光顏使其妻奉管籥籍財物歸于其

胡氏注曰毛晃曰杜預云兄弟之妻相謂曰妯娌蓋妯娌相呼以身年長少爲名年長曰妯少曰娌不

以夫之長幼也今俗呼兄之妻曰妯弟之妻曰娌余謂胡氏毛氏蓋皆惑於孔冲遠之疏而其實非也爾雅長婦謂稚婦爲娣婦婦謂長婦爲妯婦婦人從夫此一定之稱也杜預曰兄弟之妻相謂爲妯蓋妯可以呼其娣爲妯然娣決不可以呼其妯爲娣今據左傳穆姜之言曰吾不以妾爲妯叔向之嫂曰長叔妯生男可以爲兄妻呼弟妻爲妯之証不可以爲弟妻呼兄妻爲娣之証也但可相謂爲妯不可相謂爲娣也釋名云少婦謂長婦曰妯言其先來已所當法似也長婦謂少婦曰娣娣

通鑑注商 卷十五

六

弟也已後來也或曰先後以來先後言之也光顏先娶其年之長幼雖不可知其必先來可知也而曰歸於其妯是唐人本有一定之稱非後之俗稱也

十五年拾遺李珣帥其同僚上疏曰伏以元朔未改胡氏注曰謂未踰年也春秋書元年春王正月即位余謂胡氏意是而語未細也時穆宗已即位此但言未改元也明年正月改元長慶是也

優雜子女

胡氏注曰樂記優雜子女鄭注曰優或爲優孔穎



達曰優雜謂獼猴也余按鄭注本作優獼猴也蓋雜字連下子女讀孔疏以優雜連讀冲遠未必不識文意如此疑疏內雜字為衍文耳胡氏何乃引之孔疏下云問雜男子婦人知此雜字為衍文

穆宗長慶四年王智興以上生日請於泗州置戒壇度僧尼以資福

胡氏注曰泗州有大聖塔人敬事之余按韓文公送僧澄觀詩泗州塔即澄觀所造去此時不遠也智興徐泗節度故請於所管置戒壇以便其營私之計耳非因塔也

通鑑注商 卷十五

敬宗寶曆元年奇章公甫離台席

胡氏注曰牛宏相隋封奇章公僧孺其裔孫也故唐人以稱之余按舊唐書僧孺於敬宗即位時封奇章子十二月進封郡公事在去年此稱其封爵非獨因其祖也會昌五年注同此誤

文宗大和七年去郡得都

胡氏注曰郡謂列郡都謂五都余謂此大概言當時藩鎮或由一郡刺史以貨賂得節度使耳都蓋指節度治所非專指五都也

九年以賈餗及元與皆孤寒新進

胡氏注曰餗少孤客江淮間元與地寒不與士齒余謂此大概言之不當據新傳之文以孤寒分屬且孤字命意當是孤特孤立豈少孤之謂耶

開成三年義武節度使張璠在鎮十五年

胡氏注曰穆宗長慶三年璠代陳楚鎮義武余按通鑑此句本誤注乃為之附會攷舊書本紀柳公濟以長慶二年六月鎮義武至大和三年三月卒新書本紀大和三年三月以傅毅為義武節度不受命都知兵馬使張璠自稱留後是柳公濟代陳楚張璠代柳公濟而鎮義武實前後十年也語詳余新

通鑑注商 卷十五

舊唐書互證中又通鑑前大和元年八月書義武節度使張璠帥本軍討李同捷此句亦誤此時璠未為節度也二年十一月書易定節度使柳公濟奏攻李

同捷堅固寨拔之易定即義武軍則是通鑑亦非不知公濟為節度蓋元年所書之張璠為公濟之誤也

武宗會昌四年昔韓信破田榮

胡氏注曰榮當作橫余按當作廣

議復河湟四鎮十八州

胡氏注曰開元之盛隴右河西分為兩鎮而已蓋淪陷之後吐蕃分為四鎮也余按方鎮表景雲元



年安西都護領四鎮經畧大使四鎮謂龜茲疏勒于闐焉耆也安西治龜茲此正謂安西之四鎮十八州乃指隴右河西耳胡氏誤也

甘露之亂仲京等亡歸從諫從諫撫養之

胡氏注曰李仲京等僅脫甘露之禍卒與劉從諫之族俱屠蓋天聚而殲之也余謂李訓鄭注誠匪人然甘露之事志誅宦官死非其罪也况王涯賈餗本不與其事者乎遭時不幸渠等子孫依從諫以逃命而又與其禍命之不辰而謂天聚而殲之此等議論可謂謬矣下文德裕下詔宣告中外識

通鑑注商 卷十五 九

者非之注乃近正而與此矛盾知胡氏論事祇是隨文立說非有定見也下文識者非之注云王涯其罪若眞假手於郭誼而致天誅者宜識者之非之也

宣宗大中二年依於室韋使者入賀正過幽州張仲武使歸取過捨等

胡氏注曰此迴鶻使者也余按迴鶻窮困依人安能遣使賀正仲武又安可使其使者歸取其主也攷舊唐書迴鶻傳云張仲武因賀正室韋經過幽州云云則此正是室韋使者此胡氏不諳事情之過也

十二年南詔拓東節度使

胡氏注曰交趾在南詔東南詔置拓東節度言將開拓東境也又新志自戎州開邊縣七十里至曲州又一千九百七十五里至柘東城柘從木余按樊綽蠻書本作柘東通鑑此事本取蠻書誤作拓耳此不得以庶人祐之拓東拓西爲比胡氏前說贅也

十三年宣宗性明察沈斷至人思詠之

胡氏注曰衛嗣君之聰察不足以延衛唐宣宗之聰察不足以延唐余按戰國之末而衛尚存幸也

通鑑注商 卷十五 十

宣宗當唐之全盛而以小善小明墮其國唐之亡宣宗之罪也胡氏乃以衛嗣君擬之乎



涇縣趙紹祖琴士學

男國楨孫同璋全校

懿宗咸通四年置天雄軍於秦州

胡氏注曰代宗姑息田承嗣以天雄軍號寵魏博尋以其悖傲削之今復於秦州置天雄軍至於唐末魏博復天雄軍號秦州不復號天雄矣余按舊紀會昌元年六月制以魏博兵馬留後何重霸充天雄軍節度使舊羅紹威傳亦稱文德初充天雄軍節度副使是魏博號天雄軍終唐世未嘗削也

通鑑注商 卷十六

復制安南都護府於行交州

胡氏注曰考異曰實錄以郡州為交州補國史亦同又云夏侯貞孝公請用高駢為郡州進討使按地理志無郡州余按新書地理志安南都護府有郡州注云土貢白蠟孔雀尾縣二郡口樂安又攷樊綽蠻書卷末云共纂錄成十卷於安南郡州江口附襄州節度押牙張守忠進獻其書中亦有共棹小船數百隻收郡州之文是嶺南本有郡州温公偶失攷耳胡氏亦未之舉正

八年五月宣歙觀察使楊收過華嶽廟施衣物使巫

祈禱縣令誤以為收罪

胡氏注曰華嶽廟在華州華陰縣余按新舊二書不見此事不知温公所取何書收於去年十月出鎮宣歙無緣今年五月過華州華嶽廟此可疑也九年朝廷命秦寧節度使曹翔代晏權為徐州北面招討使

胡氏注曰考異曰曹翔馬舉為徐州南北招討使據此及明年馬舉解泗州圍事則通鑑正文此下當有以馬舉為淮南節度使充南面招討使十四字傳寫逸之也余按胡氏謂當有馬舉充南面招

通鑑注商 卷十六

討使之文是也謂舉為淮南節度使非也蓋此時淮南節度尚是令狐綯攷舊書懿宗本紀馬舉為揚州都督府司馬充淮南行營招討使至十年九月令狐綯分司東都馬舉始知節度事通鑑不從舊紀作九月載其事於四月則馬舉為淮南節度代令狐綯亦當在明年四月也

十三年貶尚書左丞李當至皆處之湖嶺之南

胡氏注曰不詳言各人所貶之地以其無罪故畧之也余按舊紀李當等十四人十人各有所貶之地如封彥卿湖州司戶楊塾和州司戶亦不盡在



湖嶺之南通鑑欲省其文以致不敷胡氏不能舉正乃從而為之辭然李當等坐與于悰厚善貶下文于瑁于瓌以琮之兄貶而瑁瓌有所貶之地不得以有罪無罪分也

僖宗乾符二年上時年十四

胡氏注曰據考異四當作二余按考異謂僖宗即位年十二則乾符二年正年十四故以續寶運錄稱是年為十五歲者為誤胡氏乃云四當為二非也

先是南詔督爽

通鑑注商 卷十六

三

胡氏注曰南詔清平官坦綽布變久贊之下有幕爽主兵琮爽主戶籍慈爽主禮罰爽主刑勸爽主官人厥爽主工作萬爽主財用引爽主客禾爽主商賈亦皆清平官爽猶言省也督爽總三省也余按胡氏此注本據新書南蠻傳而文意不全新傳清平官下有酋望大軍將然後及諸爽故云皆清平官酋望大軍將兼之蓋言清平官亦兼此職非謂諸爽皆清平官也

五年平盧軍奏節度使宋威薨

胡氏注曰史書威死以為握兵玩寇不能報國之

戒余按新唐書有書薨書卒書死之分若通鑑概謂之薨非以此寓褒貶不過紀事以起下文曾元裕之代領平盧耳胡注可謂多事

六年上至壻水

胡氏注曰九域志洋州興道縣有壻水鎮相傳云仙人唐公昉盡室升天其壻不得偕升遂以各水誕矣余按此事本見水經注據唐公房碑云真人者相期壻谷口山上壻即壻字則是此地本名壻非因其壻而得名水經之注非也又公房碑書作房諸書多譌作昉蓋不攷漢隸之故

通鑑注商 卷十六

四

中和二年駢既失兵柄又解利權 草表自訴

胡氏注曰是年春罷都統今解鹽鐵轉運余按通鑑此數語全取舊書其實攷舊傳載答高駢詔有云落卿一都統何足介懷又云豈有位兼將相使帶銅鹽自謂寒灰真同浪語是此表此詔當在落都統之後未解鹽鐵之前史以總叙而誤也  
昭宗景福元年二月行密將張訓引兵奄至城下可言倉卒出迎訓手刃殺之遂取常州

胡氏注曰考異曰新紀景福二年二月楊行密陷常州按行密自宣歸揚過常州已歎張訓之功新



紀誤也今從十國紀年余按新紀景福元年三月楊行密陷楚州執刺史劉瓚又陷常州刺史陳可言死之新紀不誤而考異誤也新紀二年二月又有楊行密陷常州之文通鑑蓋但新紀在三月而考異從十國紀年緣此而誤在二月未知孰是

二年茂貞又遣知興元府事李繼密救梓州

胡氏注曰梓州未受兵而救之何也非救之也遣兵助彥暉以致西川之師耳余謂梓州未受兵何名爲救攷新書顧彥暉傳云建怒景福元年遂攻彥暉是東西川交兵已久史特未詳叙其事耳

通鑑注商 卷十六

五

乾寧元年李茂貞獻復恭遺守亮書訴致仕之由云承天門乃隋家舊業

胡氏注曰承天門長安太極宮南門隋文帝使宇文愷所營本名昭陽門唐改曰承天門故復恭云然余按長安宮殿唐承隋舊且未改名者多矣此不過借一門言之復恭自以楊姓爲隋後云欲復其舊業耳注泥而不醒

三年六兄於余倍年以長

胡氏注曰曲禮年長以倍則父事之余按朱全忠是年年四十五羅宏信是年年六十一

臣積聚訓厲十五年矣

胡氏注曰韓建奔行在中和四年也僖宗還長安光啓元年也建刺華州當在此時至是纔十二年耳余按歐五代史韓建傳云僖宗還長安建爲潼關防禦使華州刺史胡氏雖不能據然意自不誤但檢新舊唐書并新舊五代史皆無此語不知溫公所取何書而致誤也

四年告睦濟韶通彭韓儀陳八王

胡氏注曰皆嗣王也睦韶韓代宗之後彭肅宗之後陳文宗之後史皆逸其名及其世系余按新書

通鑑注商 卷十六

六

彭王名揚憲宗之子此明白可無疑者胡氏但見肅宗子有封彭王者便以爲嗣王非也陳王亦非文宗後陳王成美本敬宗之子文宗立爲太子爲仇士良所殺其子儼王宣城郡金不嗣封陳王此一句中胡氏兼有二誤又胡氏所言六王不言通儀二王按德宗子有通王諶此或其後新書以爲改封通王此必誤語詳余唐書互證中惟儀王無攷耳元宗子有儀子皆不嗣封儀王新書以儀爲沂亦恐不然錢竹汀先生攷異會辨之

敗鳳翔將李繼徽等於元武

胡氏注曰唐初屬益州時屬梓州余按胡氏本據



舊志舊志云武德元年屬益州三年割屬梓州蓋先因隋舊而旋改隸也胡氏改爲唐初與時字語意不明然此等本不可勝糾偶就其一言之耳

光化元年以昭信防禦使馮行襲爲昭信節度使

胡氏注曰方鎮表光化元年置昭信防禦使治金州與此異余按方鎮表光啟元年置昭信軍防禦使治金州使治金州光化元年升昭信軍防禦爲節度使正與此合不知胡氏何以看書不明而爲是言也

天復三年門下侍郎同平章事陸辰責授沂王傅分司

通鑑注商 卷十六 七

胡氏注曰沂王禮皇子也禮一作禮余按新舊唐書諸王傳昭宗子無名禮者

上又賜全忠詩全忠亦和進又進楊柳枝辭五首

余按新舊唐書金云昭宗御製楊柳枝辭遣賜朱全忠非全忠所進也胡注雖繁而不能舉正

天祐元年即日促官家發來

胡氏注曰西漢羣臣謂天子爲縣官東漢以來謂爲國家唐時宮中率呼天子爲宅家又羣小呼之爲官家余按晉書載記石遂私謂中庶子李顏曰官家難稱通鑑晉記亦載此語胡氏注曰稱天子爲官家始見于此其注爲是齊高

帝之薨張敬兒泣曰官家大老天子則官家之稱久矣

三年靜難節度使楊崇本以鳳翔保塞彰義保義之兵攻夏州

胡氏注曰保義當作保大蓋保義軍領邢洛磁在山東而保大軍領鄜坊與邠岐等鎮皆在關西也余按胡氏以下文劉知俊邀擊坊州之兵而知保義當作保大其言是也然謂保義軍領邢磁洛在山東則大誤領邢磁洛者昭義軍而保義軍則領陝虢也又據方鎮表光化元年更保塞軍爲寧塞

通鑑注商 卷十六 八

軍又更名衛國軍胡氏亦未之舉正

劉知俊康懷貞乘勝攻鄜延等五州下之加知俊同平章事以懷貞爲保義節度使

胡氏注曰恐卽命康懷貞以鄜時保義當作保大以通鑑明年書保平節度使康懷貞證之又恐自是保義余按渭北節度爲保大軍陝虢節度爲保義軍薛居正舊五代史康懷英傳懷貞後避梁末帝諱改各懷英爲陝州節度使其爲保義何疑



涇縣趙紹祖琴士學

男國楨孫同璋全校

梁開平元年正月時未受禪改元王命保平節度使康懷貞悉發京兆同華之兵屯晉州以備之

胡氏注曰宋太宗皇帝太平興國元年始改保義

軍為保平軍避藩邸舊名也此因史臣避廟諱而

書之然觀令康懷貞發京兆同華兵屯晉州則恐

自鄜州而東發兩鎮兵屯晉州蓋懷貞若自邢州

發京兆同華兵道里隔涉邢州與潞州相近亦當

通鑑注商 卷十七

備河東兵之來無緣使懷貞離邢州而屯晉州竊

謂保平亦當作保大余按胡氏以保義為保大其

誤不一詳思其故蓋緣歐史職方考邢州下云梁

以邢洛磁為保義軍故疑懷貞不得離邢而發京

兆同華兵不知此時梁未受禪尚是唐之保義而

非梁之保義唐保義軍在陝州康懷貞所領之保義在陝

州陝州保義軍梁改為鎮國下文開平三年王檀

所領之保義始為邢州也下文開平三年書以保

東面行營招討使是也又按此卷下文開平二年

五月壬申書以許州忠武軍為鎮國軍則以邢州昭

義軍為忠武軍陝州保義軍亦必在二年五月史畧而不具耳

二年岐王所署延州節度使胡敬璋寇上平關

胡氏注曰按延州東至隰州百三十里耳余按九

域志延州東至本州界五十四里自界首至隰州

一百二十一里胡氏於唐末至五代其釋地理多

取九域志為說而此獨不取不知其別有所考與

否姑識於此以俟知者

依政進士梁震唐末登第至是歸蜀過江陵高季昌

愛其才識留之欲奏為判官震耻之

胡氏注曰高季昌出於奴僕故梁震耻為之僚屬

余謂震不欲汚梁官耳觀下文終身止稱前進士

通鑑注商 卷十七

可見胡氏謂震耻為季昌僚屬淺矣季昌方臣梁

之官故震耻之吳任臣十國春秋

均王

胡氏注曰太祖第三子王溥會要曰第四子余按

王溥云第四子者併假子博王友文數之紹祖按

薛史梁紀正作第四子歐史梁紀開平元年封友

珪郢王友璋福王友貞均王友璋在友貞前家人

傳亦云長友裕次友珪友璋友貞似友璋為兄正

是四子不數友文也惟薛史友璋傳云第五子歐

末帝紀云第三子兩未知孰是

史紀傳皆自相矛盾



乾化四年二月時均王未改元復稱乾化徙感化節度使康懷英為永平節度使鎮長安

胡氏注曰感化軍陝州梁初徙佑國軍於長安尋改為永平軍余按感化軍華州也職方考華州唐故曰鎮國梁改曰感化薛史康懷英傳開平四年移華州節度使末帝即位命為永平節度使甚明又雍州昭宗遷洛廢為佑國軍梁初曰永平是佑國之號雖出梁意尚是唐改而非梁初也吳都指揮使柴再用米志誠帥諸將討之

通鑑注商 卷十七

三

使余謂此注亦未明晰但因有帥諸將之文而言之耳攷吳任臣十國春秋柴再用時為馬軍都指揮使米志誠時為行營都指揮使歐薛二史甚簡不知任臣所據何書要之都指揮使非以其盡統諸將而名之

貞明元年十一月改元時未也魏兵皆父子相承數百年

胡氏注曰言其來也久非必實經歷數百年也余謂此可不注必欲注之則自田承嗣鎮魏博以來實一百五十餘年矣

以沁州刺史李存進為天雄都巡按使

胡氏注曰考異曰莊宗實錄云為軍城使進傳云都部署莊宗列傳及薛史存進傳皆云為天雄軍都巡按使今從之余按李存進碑作都部署巡檢使

二年以功除單州刺史

胡氏注曰唐末以太祖生於碭山改單州為輝州是時復以輝州為單州余按唐志全無單州惟宋州下碭山注云光化二年朱全忠以碭山虞城單父曹州之成武表置輝州又按歐五代史職方考云單州唐末以宋州之碭山梁太祖鄉里也為置

通鑑注商 卷十七

四

輝州已而徙治單父後唐滅梁改輝州為單州然則單州置於後唐此時全無單州通鑑誤從薛史王晏球傳當從歐史作澶州刺史耳胡氏不攷而妄為建置遷改之說以誤後人何也

龍德二年習辭曰魏博霸府不可分也願得河南一鎮習自取之乃以為天平節度使

胡氏注曰符習陳義不苟而卒不能取河南一鎮是以君子貴於踐言余謂習辭成德節度使假此為詞取虛名而辭實賞耳而胡氏乃以踐言責之可謂迂矣



後唐同光元年郭崇韜張居翰爲樞密使

胡氏注曰徐無黨曰樞密使唐故事宦者爲之其職甚微至此始參用士人而與宰相權任鈞矣余按唐末兩樞密與兩神策中尉號爲四貴其職非甚微也特專用宦者爲之耳紹祖按梁開平元年改樞密院爲崇政院命敬翔爲使蓋欲革唐宦官之弊更用士人至同光時復爲樞密院雖用郭崇韜而兼用張居翰則是仍以宦者爲之徐氏胡氏說皆未盡也置樞密使始於唐代宗永泰時其職惟承受表奏若人主有所處分則宣付中書門下

通鑑注商 卷十七

五

施行始本甚微而宦官積重至於楊復恭西門季元遂奪宰相之權朱梁雖知矯其弊而不用宦官然不知此職之可以不設沿及五代至於宋初遂以大臣爲之而專掌兵權與宰相號稱兩府要之文武對峙亦非古人設相之意也

梁主疑兄弟乘危謀亂并皇弟賀王友雍建王友徽盡殺之

胡氏注曰考異曰薛史友諒友能友誨莊宗入汴同日遇害按中都既敗均王親弟猶疑而殺之况其從弟嘗爲亂者豈得獨存姑附于此余按考異

之言似梁主殺友諒友能友誨通鑑但以意言之疑胡氏所引有未全也攷歐史家人傳友諒等莊宗入汴皆見殺友璋及友雍友徽皆不知所終薛史友雍友徽之死亦未有明文則均王并未殺其親弟不知通鑑何據而書之若此

二年二月辛巳進岐王爵爲秦王

胡氏注曰考異曰茂貞改封秦王薛史無的確年月實錄同光元年十一月壬寅已稱秦王茂貞遣使賀收復自後皆稱秦王至二年二月辛巳制秦王李茂貞可封秦王豈有秦王封秦王之理必是

通鑑注商 卷十七

六

至是時始自岐王封秦王也余按舊唐書昭宗本紀景福二年十一月制以鳳翔節度使李茂貞守中書令進封秦王

舊唐書景福元年以岐王李茂貞爲興元尹

則是自

岐進封昭宗之世已然矣莊宗實錄制秦王李茂貞可封秦王蓋因唐之舊封而封之於理無嫌如

卷郭崇韜上言河南節度使刺史上表者但稱姓名未除新官恐負憂疑始降制以新官命之雖云命以新官其實通鑑改秦王爲岐王恐非是歐薛祇是原官也李茂貞之封岐秦其年皆不的也顧亭林金石文字記錢竹汀金石跋尾皆有大唐秦王重修法門寺塔廟記稱天祐十九年當梁均王龍德二年也竹汀之言甚詳可以爲據

三年彥謙臨終密留書遺徐溫請以所生子爲嗣



胡氏注曰以父子血氣所屬之親感動徐溫余謂陳彥謙以己子為嗣此何待請若謂嗣其官則官又非可請嗣者且請以己子為嗣又何須密書也蓋遺書徐溫勿以知諳為嗣耳攷十國春秋云勸以所生子為嗣時皆多其有義其語明白

得節度十

胡氏注曰武德武信永平武泰鎮江山南武定天雄武興昭武凡十節度西川為蜀都不與也余按前蜀於金州置武雄軍是有節度十一

州六十四

通鑑注商

卷十七

七

胡氏注曰歐史職方考前蜀所有益漢彭蜀綿眉嘉劔梓遂果閬普陵資榮簡邛黎雅維茂文龍黔施夔忠萬歸峽興利開通涪渝瀘合昌巴蓬集壁渠戎梁洋金秦鳳階成五十三州而已余按蜀於雲安監置安州王承捷以鳳興文扶王宗威以梁開通渠麟降蜀源州都押牙文景琛據城叛安重霸言國家竭力以得秦隴東川兵陷徵合巴蓬果五州皆見通鑑本文是有安州扶州麟州胡氏注曰麟當作濟是也源州隴州徽州又吳任臣十國春秋引前蜀武成元年灌州奏武部郎中張道古卒是有灌州

然則六十四州但有四州無攷

明宗天成元年時未即位未改元尚是同光四年也從馬直指揮使郭從謙不知睦王存乂已死欲奉之以作亂

胡氏注曰時諸王不出閣者皆在禁中故存乂死而從謙不知余按通鑑取書甚多往往失於檢點未可附會其說也存乂死於正月至此四月矣上文言幽存乂於第尋殺之又言帝戲從謙曰汝負我附崇韜存乂則是存乂非不出閣從謙亦非不知存乂之死也存乂曾為兩節度又宦者譚其對諸將垂泣如何言未出閣

革流陵州說流合州

通鑑注商

卷十七

八

胡氏注曰自唐末以來流竄者率賜死革說其得至流所乎余謂此本不必注且語不甚明按薛史韋說傳明年夏賜革說死詔有曰而又自居貶所繼出流言是革說已得至流所也

徙璋為昭義節度使

胡氏注曰莊宗改潞州昭義軍為安義軍尋復舊余按歐史職方考唐滅梁改曰安義莊宗為晉王時所改歐此晉復曰昭義然歐薛二史毛璋傳俱云移昭義節度歐既自相矛盾通鑑下文長興元年三月書復以安義為昭義軍是此時仍為安義



長興三年廷隱陳於雞蹤橋

胡氏注曰薛史孟知祥傳云知祥親帥其衆與趙廷隱等逆戰於金鴈橋按金鴈橋在漢州雒縣南璋兵既敗知祥追之夕宿雒縣豈金鴈橋卽雞蹤橋耶余按歐史後蜀世家廷隱陣雞距橋璋大敗走過金鴈橋麾其子光嗣使降雞距橋卽雞蹤橋則與金鴈自是兩橋

永寧公主與從榮異母素相憎疾

胡氏注曰明宗諸子史皆不載其母誰氏惟許王從益爲王淑妃所子是時尚幼外此子女之年長

通鑑注商 卷十七

九

者皆微時所生也余按歐史明宗三后一妃和武憲皇后曹氏生晉國公主昭懿皇后夏氏生秦王從榮愍帝宣憲皇后魏氏潞王從珂母也淑妃王氏許王從益之慈母也胡氏但檢諸子傳不檢后妃傳率爾作注故有此失

四年帝欲加宣徽使判三司馮贇同平章事贇父各章執政誤引故事庚寅加贇同中書門下二品

胡氏注曰唐制中書門下二省惟中書令侍中正二品侍郎則正三品以兩省侍郎兼宰相之職則謂之同中書門下平章事而官則自依本品今同

中書門下二品則其品同兩省長官是誤也余按

胡氏之言似是而實非也蓋所謂誤引故事者誤引唐同中書門下三品之故事也唐中書令侍中其初皆三品而爲眞宰相故必同中書門下三品雖僕射二品亦必帶此銜而後爲宰相也其後中書令侍中陞爲二品則無復同三品之稱今贇父各章執政以爲同平章事則犯其父諱而引同三品故事易爲同二品也

潞王清泰二年使宦者閩清林延遇

胡氏注曰唐志無閩清縣蓋王氏所分置也余按

通鑑注商 卷十七

十

歐陽忞輿地廣記朱梁乾化元年王審知於梅溪場置

晉高祖天福二年帝遣使詣蜀告卽位且叙姻好

胡氏注曰蜀主孟知祥與帝皆後唐之主壻蜀主娶晉王克用姪女帝娶明宗姪女與蜀後主兄弟行也余按石敬瑭妻晉國公主明宗之女也不知胡氏何據以爲姪女或刊者之誤耶

襄邑張誼

胡氏注曰襄邑縣屬宋州余按歐陽忞輿地廣記云唐屬宋州梁開平元年屬開封府後唐同光初



還屬晉天福中又屬開封

三年置彰德軍於相州以澶衛隸之

胡氏注曰彰德軍梁貞明間嘗置之矣張彥之變尋廢今復置之余按梁所置者昭德軍非彰德也其實梁置昭德晉置義寧皆不足為置耳

四年康化節度使兼中書令楊洪稱疾罷歸永寧宮胡氏注曰康化軍亦吳於統內所置節鎮或南唐置之其地今無可考余按陸放翁南唐書云昇元二年六月甲申升池州為康化軍

吳越恭穆夫人馬氏卒夫人雄武節度使綽之女也

通鑑注商

卷十七

十一

胡氏注曰路振九國志馬綽與錢鏐俱事董昌以女弟妻鏐鏐復為元瓘娶綽女按薛史梁貞明四年秦州節度使檢校太傅同平章事馬綽加檢校太尉秦州雄武軍也鏐傳又曰鏐恃崇盛分兩浙為數鎮其節制署而後奏則其國內節帥皆稟朝命也余按胡氏所注全不知其所謂秦州時屬岐馬綽無緣為秦州節度必是錢鏐假以名而使之遙領耳

六年諸節度使沒於虜庭者皆延頸企踵以待王師胡氏注曰此謂趙德鈞董溫琪楊彥珣翟璋等余

按趙德鈞降契丹後明年即死可不數也

七年使黃敬忠屯尤口

胡氏注曰九域志尤溪縣在南劍州南一百五十五里蓋王氏初置縣余按唐書地理志開元二十年置屬福州輿地廣記云南唐時來屬胡氏誤也又按下文屯尤溪及古田胡氏注曰永泰二年分侯官尤溪置古田乃不誤不知此何以誤也

齊王天福八年以將樂縣為鏞州

胡氏注曰宋白曰其地在越已有將樂之名按後漢書永安三年析建安之校鄉置將樂縣漢無永

通鑑注商

卷十七

十二

安年號獨吳孫休改元永安耳紹祖按續漢志金無此說且其時亦無建安郡攷元和郡縣志孫休永安二年以會稽郡南部都尉分為建安郡三年置將樂縣胡氏何不質言之而故作此疑辭

齊邱乃治大第於青陽

胡氏注曰宋白曰天寶元年分涇南陵秋浦置青陽屬池州余按青陽雖於天寶元年置然至永泰初始復置池州蓋時屬宣州也此誤

漢高祖天福十二年使每歲寒食以一盂麥飯酒明宗墓乎



胡氏注曰五代會要曰人君奉先之道無寒食野祭近代莊宗每年寒食出祭謂之破散歐陽修曰寒食野祭而焚紙錢中國幾何其不為夷狄矣按唐開元敕寒食上墓禮經無文近世相傳寢以成俗宜許上墓同拜掃禮蓋唐許士庶之家行之而人君無此禮也余按唐會要龍朔二年詔云或寒食上墓復為歡樂坐對松楸曾無戚容既玷風猷並宜禁斷開元許人上墓蓋因龍朔禁斷而復之也歐公譏野祭而焚紙錢紙錢始于唐誠為非禮然自蔡邕以來謂古不墓祭則未必然周禮家人

通鑑注商

卷十七

十三

凡祭墓為尸史記武王上祭于畢畢文王墓地也然則人君墓祭經史皆有明文非獨士庶之家為然也

隱帝乾祐三年吳越王歸查文徽於唐文徽得瘖疾胡氏無注余按陸放翁南唐書文徽為吳越王所毒而瘖事須注明

義成節度使宋延渥迎降延渥洛陽人其妻晉高祖女永寧公主也

胡氏無注下文郭威謂延渥曰公近親胡氏注曰宋延渥主婿故云近親余疑晉高祖婿何以為漢

室近親因檢五代會要乃知永寧公主為漢高祖長女通鑑誤以漢為晉是宜注明

周太祖廣順元年公可更以委曲示之

胡氏注曰唐宋主帥以手書諭示將佐率謂之委曲余按王右軍十七帖有云足下情至委曲蓋言委婉曲折意篤而語詳也今胡氏似以委曲為手書之名未知所出

長山景範

胡氏注曰景姓也姓苑曰齊景公之後余姑以春秋時言之晉宋皆有景公何獨齊哉紹祖按元和

通鑑注商

卷十七

十四

姓纂云景芊姓楚公族也

世宗顯德六年柵於乾寧軍南

胡氏注曰時置乾寧軍於滄州余按歐陽忞輿地廣記云五代時置乾寧軍後入契丹周顯德六年世宗北伐取乾寧軍廣記雖不能確指何時所置其必非此時明矣九域志注太平興國七年以滄州永安縣置軍蓋廢後復置而不詳其沿革也



通鑑注商 卷十八

涇縣趙紹祖琴士學

男國楨孫同璋全校

胡氏注唐末及五代地理多取宋王存等所修元豐九域志既多與今本不同而未知孰是姑條其異同以俟知者

魏元帝景元四年鄧艾進至陰平簡選精銳欲與諸葛緒自江油趣成都

注九域志龍州北至文州四百三十里元豐九域志龍州治江油縣南至綿州二百餘里余按今本九域志作州注云北至本州界一百一十五里自界首至文州二百三十里南至本州界八十五里自界首至綿州二百三十里金不同未知孰是又胡氏此處兩引

通鑑注商 卷十八

九域志而有冠以元豐時所修之志有僅云九域志者後所續定之志胡氏引志四至多并界首言之余于此詳引之見原本如是其下則亦从胡氏省而并言之又攷龍州宋政和五年始改政州則元豐時正當作龍州

胡氏所見本是而今本非也

梁武帝中大通二年醜奴信之散衆耕於細川

注九域志涇州靈臺縣有百里鎮蓋郎細川之地余按志靈臺下注云百里一鎮有洧水細水胡氏宜明引之不應為疑辭

唐肅宗至德元載巡至真源帥吏民哭於元元皇帝

注九域志縣在譙郡西七十里余按志大中祥符七年改真源為衛真在州西六十里

代宗大曆二年自潼關至赤水

注九域志華州鄭縣有赤水鎮余按志作赤水東一鎮蓋涇渭南縣有赤水西一鎮東字不可減也

德宗建中三年進取寧晉

注九域志寧晉在趙州南東趙寧晉注不誤

四年至沂陽

注九域志在沂州東六十七里

保襄邑

注九域志在沂州東南一百七十里

希烈乘勝攻寧陵

注九域志在宋州西四十五里

興元元年守霍邱秋柵

注唐屬壽州九域志在州東一百二十里

通鑑注商 卷十八

逆之於應山

注應山唐屬隨州九域志在隨州北一百八十里

又擊希烈將康叔夜於厲卿

注九域志隨州厲卿村有厲山余按志無此文

貞元二年軍於合水之北

注九域志合水在慶州東北四十五里余按志作東南

九年成木波堡

注木波堡在慶州方渠縣界九域志波鎮余按志唐靈州方渠鎮晉置威州周改環州後降通遠軍淳化五年復為環州治通遠縣

十二年至鄭州

注九域志鄭州東至汴州一百五十里余按志作一百四十里

順宗永貞元年發兵屯曹州且告假道于汴

注九域志曹州西北至滑州界一百里

朗州武陵龍陽江漲

注九域志龍陽在州東南八十里余按志作八十五里



憲宗元和元年乃黜為唐昌尉注九域志唐昌在彭州西二十八里余按

志作二十六里

自閬州趣梓州注九域志閬州西南至梓州三百餘里余按志作二百七十四里

十一年奔還定州注九域志恒州至定州一百三十五里余按志作東北至定州一百

二十里此以定州西言之

二十年下冶爐城注九域志蔡州冶爐城韓國鑄劍之地余按志無此文

十二年嬌雅田智榮破西平注九域志西平在蔡州西一百五里余按志作

北西

十三年得至陽穀置營注九域志陽穀在鄆州西一百三十里余按志作州西北

一百二十里

通鑑注商 卷十八 三

十五年衡山人趙知微注九域志在衡州東北二十里余按志淳化四年以

衡山縣隸潭州無在衡州東北二百三十里之文

文宗大和三年使之禹城注禹城屬齊州九域志在州西北一百三十里余按

今本九域志闕齊州

嗟顛自邛州引兵抵成都注九域志自邛州東至成都二百六十里余按志作

一百六十里

四年温造行至褒城注九域志褒城在興元府西北四十五里余按志作西南

武宗會昌三年步兵五百益冀氏注九域志冀氏在晉州東北二百八

十里余按志作在州東

令進軍翼城注九域志翼城在絳州東北二百里余按志作一百里

奏拔肥鄉注九域志肥鄉在洛州東三十五里余按志作東南

懿宗咸通元年入餘姚注九域志餘姚在越州東一百四十七里余按志作東北

懿宗咸通九年今已及符離注符離時屬宿州九域志宿州北至徐州百二

十里余按志作百四十里

或勸彥曾奔兗州注九域志徐州北至兗州三百六十里余按志作三百五十五里此

以兗州南言之

康承訓軍於新興注九域志宋州寧陵縣有新興鎮余按志寧陵有新城關長寧三鎮

則所關當是新興

翔軍於滕沛注九域志滕在徐州北一百九十五里余按志作一百九十里

十年徐賊寇海州注九域志徐州東至海州四百八十里余按志無此文此以海州西

通鑑注商 卷十八 四

圍下邳注下邳在徐州東一百八十里余按志下邳宋為淮陽軍此以軍西言之

掠亳州注九域志宋州南至亳州一百二十里余按志作一百七十里此以亳州北言之

滂奔導江注九域志導江在彭州西九十里余按志作七十五里

十一年弱翁奔新息注九域志新息在蔡州東南二百里余按志作一百五

十五里

十四年韋保衡再貶崖州澄邁令注澄邁唐屬瓊州九域志在州西五

十五里余按志開寶五年廢舊崖以澄邁隸瓊州胡氏謂唐屬瓊州誤也當從通鑑正文作崖州

僖宗祥符二年冤句人黃巢注九域志在曹州西四

里五



三年東都大震注九域志汝州北至東都一百六十里余按志作二百三十里此以河南言之

五年乃引兵攻浙東注九域志自婺州至衢州界首一百九十里衢州界首一百九十里

六年河東軍至靜樂注唐屬嵐州九域志在州東北五十里余按靜樂宋為憲州治

係奔朔州注九域志自潭州至朗州三百八十里

中和元年奔廣都注九域志在成都府西四十五里余按志作府南

二年高安人鍾傳注九域志在洪州南一百二十里

南城人危全諷復據之注九域志南城在撫州西二百里

三年雲安清井路不通注雲安縣九域志在縣西三十里

戰於鹿邑注九域志鹿邑在亳州西一百三十里

四年臨晉李謙注九域志臨晉在河中府北六十里

光啟元年南康賊帥注唐屬虔州九域志在州西八十里

二年扶溝馬殷注九域志扶溝在汴州南一百里

湘陰賊帥注唐屬岳州九域志在州西南一百里

文德元年罕之奔澤州注九域志河陽北至澤州九里

壁新繁以救之注九域志新繁在成都西北二里

昭宗大順元年至銅鞮注唐屬潞州九域志在州西

二年攻單州注九域志充州西南至單州二百八十里

景福元年平湖洞注九域志今興化軍大飛山此

乾寧二年郃陽鎮近華州注九域志華州在華州東

攻王行瑜黎園寨注黎園寨在京兆雲陽縣九域志

屯龍泉鎮注九域志龍泉鎮在華州西

燒寧州遁去注九域志寧州在華州西

通鑑注商 卷十八

北言

六



四年帥其衆趨沂州注九域志兗州三百四十五里東至沂州余按志作三百六十里

壁安豐注九域志安豐在壽州東南六十餘里余按志作州南八十里

光化元年追敗周本等于望亭注九域志常州無錫縣有望亭在蘇州北

四十五里余按志蘇州北至海西

過安州注九域志黃州西北至安州三百里

二年汴人追及之於下邳注九域志在徐州東一百八十里余按志作一百九

里

屯于內黃注九域志在魏州西南二百一十四里

天復元年克用以汴兵先據晉絳注九域志汾州南三百五十里至晉

通鑑注商卷十八

州絳州西南六十五里至河中府余按志汾州南三百九十里至晉州絳州西二百六十五里至河中

二年孔勅取成隴二州注九域志鳳州北至隴州二百里而隴州南至鳳州正

二百里而隴州南至鳳州正

褒城注九域志在興元府西四

三年走至商州注九域志華州南至商州一百八十里

駱殷戍永興注九域志在鄂州東南四

不若遣驍將屯巴陵注九域志巴陵東北至鄂州三

里

與頽迺於廣德注九域志廣德西至宣州一百八十里余按志作一百六十里此以宣州

東言之至前昭宗大順二年引

請徙治涪州注九域志自黔州西北至涪州一百八十二里余按志作二百八十二里

昭宣帝天祐二年攻陷温州張惠奔福州注九域志

至福州界三百二十里自界首至福州五百二十里余按志作至福州三百四十里浙本作五百四

里

自申州抵光州注九域志自申州東南至光州三百五十五里余按志作二百五十里

比及壽州注九域志光州東至壽州三百

梁太祖開平二年劉知俊自晉州引兵救之注九域

東南至澤州三百一十里

退保高平注九域志在澤州東北八十三里余按志作六十五里

通鑑注商卷十八

退保隰州注九域志晉州西北至隰州二百五十五里余按志晉州西至隰州三百八十三里同

一至隰州不知里

守文兵至盧臺軍注宋為乾寧軍地九域志在滄州西北九十里余按志無此文胡氏

以乾寧軍

三年撫州刺史危全諷攻洪州注九域志撫州西北

按志作二百四十里又按志洪州東南至撫州

南城刺史李彥廣出降注九域志熙寧五年以汾州

以汾州定平

綏銀積中注九域志綏州西至夏州

四年請置制置使於新淦縣注唐屬吉州九域志在



新淦時隸臨江軍在軍東南  
六十里而無胡氏所引之文  
彦章進至高州注九域志容州東南至高州二百八十二里余按志作南二百八十七里  
胡氏蓋以高州西北對言之

乾化元年追奔至邢州注九域志自柏鄉西南至邢州九百里

寧五年省柏鄉入高邑注九域志高邑蓋以趙州西南至柏鄉九百里

兵至鄆陵注九域志在東梁東南一百六十里

以華原為耀州注九域志耀州在長安北一百六十里

趙王鎔以楊師厚在邢州注九域志邢州北至趙州一百四十四里余按志作

通鑑注商卷十八九

至相州注九域志衛州北至相州一百二十里

至魏縣注九域志在魏州西三十里

帝至獲嘉注九域志在懷州東北一百五十里

圍東疆注九域志在懷州東南五十里

均王乾化三年師厚至鎮州注九域志趙州北至鎮州九十五里余按志西

北至鎮州九十五里注九域志鎮州南言之一

四年攻岐階州注九域志與州西南至階州五百里

貞明元年晉人夜襲澶州注九域志魏州南至澶州一百三十里

注引九域志此以澶州北言之一百三十里蓋兩存而互見

胡氏以為有南城注九域志別是也

之漢乾祐三年魏州北言之一百三十里蓋兩存而互見

胡氏以為有南城注九域志別是也

時晉王出師屯博州注九域志在魏州東一百八十里

以博州西言之

宗絳入秦州注九域志秦州東南至鳳州三百二十里

二年自建汀虔郴潭岳荆南道入貢注九域志自建

百三十里自虔州西至郴州六百六十里注九域志自建

以建州西至南劍州汀州東至南劍州合算之則

北至潭州合算之則八百二十里注九域志又衡州東

州東至虔州合算之則八百二十里注九域志又衡州東

三年晉人自瓦橋運糧輸薊城注九域志薊城在涿州北

皆宋化外州實無此文注九域志胡氏何據

四年閩兵屯鄆都以救之注九域志在虔州南一百

通鑑注商卷十八十

晉王進攻濮陽注九域志在濮州西九十里余按

龍德元年陳州刺史友能反注九域志陳州東北至大

若以東京之南計之則三百一十八里其相懸如此

二年逐北至易州注九域志定州北至易州一百四十

退保趙州注九域志鎮州南至趙州一百四十

相州之南注九域志相州南至衛州一百五十

唐莊宗同光元年兩日馳至滑州注九域志大梁北

里余按志為二百里注九域志又按胡氏

下文注亦言二百里注九域志又按胡氏



道里遠近自微差者今不敢輕改因兩存之中  
問若此類頗多其異同則可若但  
據所至之州對校見其易啟人疑矣  
至曹州 注九域志曹州西南至大梁二百四十餘里  
二百二十五里 按志作東京二百四十里其西南一  
至許州 注九域志洛陽東至許州三百二十五里

三年會帝自往壽安 注九域志壽安在洛陽西南  
趣利州 注九域志三泉西至利州一百八  
奔閬州 注九域志利州東南至閬州二百  
至劍州 注九域志劍州東北至利州一百  
欣然馳入成都 注九域志漢州南至成都

通鑑注商 卷十八 十一  
明宗天成元年至貝州 注九域志貝州南至魏州二  
十五里此以 魏州北言之  
至淄州 注九域志青州西至淄州一百一十三里余  
合兵襲福州 注九域志建州東南至福州五百  
二年至榮陽 注九域志在鄭州西六十里東至大梁  
四十里當是東至大梁二百里  
判官高密孫晟 注屬密州九域志在州東北一百二  
漢主如康州 注九域志廣州南至康州一百九  
三年攻拔歸州 注九域志夔州東至歸州三百三十  
言之 州西

救封州 注九域志廣州西至封州六百一十  
長興元年趣利州 注九域志閬州西北至利州  
東川兵陷徵合巴蓬果五州 注九域志合州在遂州  
遂州東南一百八十里巴州在閬州東二百四十  
五里蓬州在果州東北一百八十里東至遂州  
州在遂州南二百四十里而合州之西則至遂州  
二百二十里南與西不相對此可疑也果州在遂  
州東南西南尤不相合此可疑也巴州在閬州東  
北二百七十里而胡氏所引蓋以巴州之西言之  
蓬州在果州東北二百二十五里而胡氏所引蓋  
以蓬州言之

遂取瀘州 注九域志渝瀘相去七百餘里余校  
分兵趣黔涪 注九域志涪州東南至黔州四百九  
通鑑注商 卷十八 十二  
相懸如此

棄黔南奔忠州 注九域志黔州北至忠州三百七十  
而相懸如此 黔州南言之  
二年至李仁罕陷萬州 注九域志萬州在忠州東北二  
州一百九十五里此 以萬州西南言之

潞王清泰元年滴河 注九域志注云漢都尉許商鑿  
水焉余按志無此文且 志作商河亦不作滴河  
至閬鄉 注九域志華州東至閬鄉九十里余  
二年龍門母昭裔 注九域志在河中府東北九十  
晉高祖天福元年代州刺史張朗忻州刺史丁審琦



注九域志代州南至忻州一百六十里余按志作西南一百六十五里此以忻州北言之

承詢奔鄜州注九域志丹州西至鄜州一百七十五里余按志作一百八十里

二年襄邑張誼注九域志襄邑在大梁東南一百七十里余按志在大梁東南一百七十里

此去行宮纔二百里注九域志滑州南至大梁二百里余按志作二百一十里此以大梁北

言之

引二騎詣廬州注九域志和州西至廬州五百二十里余按志和州西北至廬州二百三

十五里其西則至無為軍一百七十四里無為軍西至廬州二百四十里共四百一十四里皆不合

此以廬州之東言之

五年馬全節自應山進軍大化鎮注唐屬安州九域志在州北一百八里而應山無大化鎮

十里大化鎮屬應山縣余按志在州北一百八里

通鑑注商 卷十八

十三

自桐墟濟淮注九域志宿州新縣有桐墟鎮余按志作桐墟未知孰是

南安陳匡範注唐屬泉州九域志在州北四十七里余按志作州西一十三里胡氏蓋誤引

惠安縣下注也

就申州刺史李建崇兵于葉縣注唐屬汝州九域志在州東南一百四十

里余按志作二百四十里

七年閻主曦發漳泉兵五千救之注九域志泉州西至漳州二百九十里余按志作漳州

西至汀州六百四十里泉州西南至漳州三百六十五里此以漳州東言之開運元年

注引志作三百六十里亦差五里

齊王天福八年以將樂縣為鏞州注時屬建州宋屬南劍州九域志在

州南二百四十里余按志在南劍州西二百四十里

建陽楊思恭注唐屬建州九域志在州西二百四十里余按志作一百三十里

將攻臨汀注九域志延平西至臨汀八百里余按志無此文攷延平時為鐔州宋之南劍州也

臨汀汀州也志惟汀州下作東至南劍州八百九十里

開運元年堂陽薛可言注宋皇祐四年省堂陽縣為鎮入南宮縣九域志地在堂

水之陽故名余按志無此文

契丹寇遂城樂壽注九域志樂壽在瀛州南八十里余按志作六十里

屯尤溪及古田注九域志尤溪在南劍州南一百九十五里余按志在州東北三百四

屯長溪注屬福州九域志在州東北三百四十五里余按志在州東北三百四

桃林畱從效注九域志泉州有桃林溪余按志無此文

臧循屯邵武注唐屬建州在州西南二百七十里余按志作州西北二百五十里胡氏蓋以

通鑑注商 卷十八

十四

邵武軍東北言之但建州西北邵武軍東北殊不相合疑當從胡氏作州西南而建州入到次序又

明是西北

二年入鄴都境注九域志鄴都之境西北距洛州五里余按志作三十里以洛州東南

攷之又為六十里皆參差不合

杜威等至武彊注九域志武彊在深州西四十五里余按志在州東北六十里

契丹主入恒州注九域志恒州西北至代州三百四十里余按志作六百二十里又按志

代州南至恒州四百四十里東南至恒州四百七十里皆不相合

至平棘注九域志平棘故城春秋棘蒲邑余按志無此文

漢高祖天福十二年令暉襲相州注九域志滏陽南至相州六十里余按志作西南而滏陽之南至相

州則一百五十里疑志有誤



及樂城注九域志古樂城晉樂氏別邑余按志無此文

過衛州注九域志懷州東北至衛州二百九十三里余按志作二百五十三里

帝至霍邑注唐屬晉州九域志在州西北一百三十五里余按志但作北

又寇鄧州注九域志荆南府東至鄧州三百二十里余按志無此文惟鄧州下有西至江陵府六百二十里亦與胡氏所引不合

乾祐元年三道攻河中注九域志陝州北至河中二百三十七里同州東至河中二百三十七里同州東至河中七十五里惟河中至同州七十里別本有作

酸棗李彥舜注酸棗古屬唐屬汴州九域志在州東北九十里余按志作州東南九十里

軍於沂州之境注九域志沂州東南九十里余按志至海州南至海州一百里余按

通鑑注商卷十八

志沂州界首至海州西北言五十里此以海州西北言之

隱帝乾祐三年屯玉潭注九域志潭州湘鄉縣有玉潭鎮余按志潭州北至朗州界二百一

彦瑫入朗州境注九域志潭州北至朗州界二百一

西至界首二百一十里自界首至

至湘陰注九域志潭州東北一百五十五里余按志在潭州東北一百五

趣袁州注九域志潭州東南至袁州四百五十五里此以袁

州西北言之

周太祖廣順元年攻隰州注九域志晉州西北至隰州二百五十三里此

以隰州東南言之

潞州送涉縣所獲北漢將卒注九域志涉在潞州東北一百九十八里余按

志作一百五十八里

以辰州刺史劉言驍勇注九域志辰州東至朗州五百六十六里余按志作四百

六里

奔全州注九域志桂州北至全州一百六十六里余按志在岳州西南一百二十

二年遼等克沅江注九域志在岳州西南一百二十

顯德元年先是河決陽武注九域志陽武屬開封在鄭州余

時尚屬鄭州也而不可繫之九域志

契丹退保忻口注九域志忻州忻容縣有忻口余按志在博州東北一百

高唐咎居潤注九域志縣在博州東北一百

世宗顯德二年帝至陳州注九域志開封府南至陳州三百三十里余按志作

通鑑注商卷十八

三百二十里

逆戰於正陽東注淮水西岸謂之西正陽屬潁州類

蔡縣界此據九域志地理余

三年徐州以聞注九域志泗州西北至徐州七百五十五里余按志無此文

韓令坤等攻泰州注九域志揚州東至泰州一百

攻光州注九域志申州東至光州三百五十五里余

別本

攻黃州注九域志蘄州西至黃州二百一十里余按志作二百一十里此以黃州東言之

至濠州注九域志壽州東至濠州三百八十里余按

至壽州注九域志壽州東至濠州三百八十里余按



五年太祖皇帝先至瓦橋關注九域志在益津關東八十里余按志雄州有

瓦橋關益津關為霸州此以霸州西言之

發濱棣丁夫數千注九域志濱州在滄州東南三百七十五里余按志作三百里

通鑑注商 卷十八

十七

旌邑雙秀齋刻



附	校	胡
錄	宋	刻
三	記	通
卷	三	鑑
	十	正
	卷	文

歲在辛未八月  
長洲章氏刊

胡刻通鑑正文校宋記 述略

胡刻通鑑正文校宋記述略

有宋天台胡身之先生身丁末造避兵山谷

治通鑑撰著之作既燬乃復購他本二字見序說詳下以成

今日流傳之注本案胡氏宋史無傳宋寶祐四年登

名進士與文謝陸三公同榜事略見袁稱清容集師

友淵源錄有云釋通鑑三十年兵難稿三失乙酉歲

留袁氏塾日鈔定注已丑寇作以書藏窖中得免定

注今在家全祖望鮑琦亭集有胡梅藏書窖記云

南湖袁學士橋即清容故居東軒有石窖即梅藏

書之所清容又有祭胡氏文專舉生通鑑一事稱爲

司馬氏功臣而全氏記中又疑胡氏本深甯王氏高

第弟子當時師弟同居南湖深甯方作通鑑答問及

地理通釋何以胡氏未將此書與深甯商權謂其故

不可曉疑考深甯遺文推赤城書堂記有前進士胡

君三省爲之錄一語宋元學案列胡氏於深甯門人

亦僅收通鑑注與史紹釋文辨誤兩序所著竹素園

集一百卷廬文昭宋史藝文志補錢大昕補元史藝

文志皆載其日江東十鑑四城賦全記已云不可得

見是則胡氏著述散佚者久矣歸安陸心源宋史翼

采台州府志列胡氏於遺獻傳無他事跡可考有竹

葉稿一百卷當係惟胡氏所謂他本之外就注文考

之有云蜀本者有云杭本者有云傳寫本者後賢之

爲通鑑學者大都爲胡注匡益於正文則尠致力也

吾鄉顧礪菴先生序張敦仁通鑑識誤有云與文署

非與文署刊考詳海甯王國本維觀堂集林下均沿用通稱非出梅礪親刊欲糾其誤必資於興文本之上今兩宋大字中字小字附釋文未附釋文諸刊即零卷殘帙猶艱數觀目爲難之又難蓋舊槧之難得而異文之待校前人固有欲



爲之而無從措手者鉅自宣統辛亥以後僑寄津郊以校書遣日丙辰冬日江安傅君沅叔用鉅金得宋槧通鑑百衲本約鉅同用鄱陽胡氏翻刻與文署本校讀并約各校各書校畢互勘以免脫漏閱今已一星終矣比以上海涵芬樓四部叢刊中有宋刻一種出百衲本之外逐字比勘可供佐證又以明孔天胤刊無注本源出宋槧先後從沅叔借校亦多佳處始知張敦仁識誤及常熟張瑛校勘記功未及半幸較二百九十四卷中脫誤衍倒四者蓋在萬字以上內脫文五千二百餘字關係史事爲尤大初擬彙集眾

鑑校述略

二

說統加考定頭白汗青逡巡縮手阮文達序山井鼎七經孟子考文訾其但能詳記同異未敢決擇是非皆爲才力所限若爲鉅也言之顧以桑海餘生得見老輩所未見業已耗日力於此亦安忍棄而置之爰手寫校記七千數百條編爲三十卷備列所見不厭其詳以便覆案讀涑水書者或有取焉戊辰歲寒長洲章鉅式之甫記

校各宋本

宋槧百衲本七種 此書已由傅氏影印行世各本大槩具詳傅氏後記茲更撮錄其要并以鉅所見

者雜識之

第一種半葉十二行行二十四字字體方整渾厚避諱至構字止慎字間有刊去痕跡第二百四十一卷二百四十九卷之末均有左文林郎知紹興府嵯縣丞臣季祐之校正字樣此種記刊板始末雖佚涵芬樓印十一行本載有紹興二年餘姚縣重刊時銜名祐之名列校刊監視中左文林作右修職季作桂是爲紹興二年浙東茶鹽公使庫刊於餘姚之確證涵芬本非紹興本說詳下各卷有宋本橢圓朱文焦氏家藏大方朱文顧從德聯珠白朱文項子昌氏朱文毛

鑑校述略

三

氏九疇珍玩白文季振宜長方朱文汪士鐘印白文藝芸主人朱文各印

存卷數 一至八內卷一卷二各缺一葉 三十七至四十

五內卷四十一五缺一葉 九十五至一百一十一內卷一百零六缺一葉

一百二十四至一百二十七 一百三十六至

一百五十 一百五十九至一百七十六 一百

八十至二百二十 二百二十二至二百三十

二百三十六至二百三十七 二百四十一至二

百九十三 計一百七十六卷 校記省稱十二

行本



第二種半葉十五行行二十五字點畫勻整字形

略長避諱至慎字敦字止當是光宗朝刊本有東

吳沈天用記長方朱文印季汪兩家藏印同上

存卷數 十一至十六 內卷十五卷十 二十三

至二十七 計十一卷 校記省稱甲十五行本

凡行數同者以甲乙別之

第三種半葉十四行行二十四字字體古勁疏秀

似江南圖書館之景祐本唐書敦字不避當是光

宗以前刻本有宋本橢圓及季汪兩家藏印同上

存卷數 十九至二十二 內卷二十卷二十一 三十

鑑校述略

四

至三十三 計八卷 校記省稱十四行本

第四種半葉十六行行二十七字間有二十八九

字不及他刻之工避諱不謹嚴有沈天用及季汪

兩家藏印同上

存卷數 三十五至三十六 四十六至五十二

六十九至七十五 一百十九至一百二十一

二百二十一 計二十卷 校記省稱甲十六

行本

第五種半葉十六行行二十七字古雅疏勁刻手

極精避諱至慎字止敦字不避是光宗以前刻本

有季汪兩家藏印同上

存卷數 五十三至五十六 內卷五十四卷五十五卷五十六各缺一

葉 二百三十二至二百三十五 計八卷 校

記省稱乙十六行本

第六種半葉十一行行二十一字郭敦字皆缺筆

當是甯宗以後刻本大字精楷秀麗方峭刻工有

鋒穎極似黃善夫史記劉元起漢書是建本之佳

者有季振宜印朱文御史之章長方朱文滄葦朱

文各印及汪氏藏印同上

存卷數 五十七至六十八 內卷五十八缺二葉

鑑校述略

五

七十六至九十四 內卷八十三缺六葉半卷九

半葉 一百十二至一百十八 一百二十二至一

百二十三 一百二十八至一百三十五 內卷一

八缺兩 半葉 一百五十一至一百五十八 一百七

十七至一百七十九 二百三十八至二百四十

計六十二卷 校記省稱甲十一行本

第七種半葉十五行行二十四字字體精勁與第

三種十四行本相類是光宗以後刻本有宋本橢

圓及季汪兩家藏印同上

存卷數 二百三十一 計一卷 校記省稱乙



十五行本

以上七種所記缺葉均據百衲本原書百衲本又有鈔補之卷九卷十卷十七卷十八卷二十八卷二十九卷三十四卷二百九十四卷傅氏影印本凡缺葉之卷及鈔補整卷與全書之卷首卷末均已用涵芬樓本抽換印成全部皆宋刻與原書微有不符

涵芬樓影印宋本半葉十一行行二十一字四部叢

刊書錄云避諱至構字止鈔細勘本書卷三之三

十一葉五行此葉數行數均指胡克家翻刻胡三省注本下同飾詞以相

惇惇字已缺筆避光宗諱避嫌名者屢見則謂避

高宗諱字止者非也首尾完全首載御序末載總

目進書表獎諭詔元祐元年杭州鏤板時銜名及

鑑校述略

六

紹興二年紹興府餘姚縣重刊時銜名校勘監視

人銜名板匡字體與百衲本之第六種皆相似惟

逐葉板匡外皆有耳題為顯然兩刻校其正文如

第五十九卷二十七葉六行誅其無道百衲本誅

誤非此本不誤同卷二十八葉五行操責讓之百

衲本脫操字此本操字與上句末取字並刻一格

第八十七卷十九葉十一行揚言百衲本揚作陽

此本作颺第一百十八卷十七葉十一行百衲本

秦雍人下空三格此本秦雍人上有姚泓滅三字

類此者不知凡幾百衲本定為建刻此本當為建

刻之重校本也有盧文弨印白文汪士鐘印白文印餘如趙子昂文徵明唐伯虎等各藏印均不可信

存全部 校記稱乙十一行本

京師圖書館藏北宋殘本半葉十一行行十九字附

音釋為廣都費氏進脩堂刻傅氏以百衲本中有

明鈔補本因就館本對校鈔即從之傳錄館目存

卷較多餘未及也

傳校卷數 九至十 十七 二十八至二十九

計五卷 校記稱傳校北宋本

鑑校述略

七

參校本

明孔天胤本半葉十行行二十字首尾完全天胤序

云嘉靖甲辰六月開局明歲三月完工與考異三

十卷俱從唐太史宋板文字唐太史即荆川見僕顧堂題跋署銜

為中憲大夫提督浙江學校按察副使河汾孔天

胤逐册有江西提學副使徐官書嘉靖四十五年

發貯本道楷隆慶壬申提學副使邵晒理書籍關

防篆兩大長印又乙亭田氏藏書之印方扶南入

京後收藏兩朱文印此本與各宋本異同多相應

間有佳處出各宋本之外又有胡注本云誤而此



本不誤者疑即據胡說改正不敢遽信為全出宋本也此書嘉靖乙巳刻成至四十五年丙寅僅二十六十一卷之十二葉均係補鈔且用刻成空板中縫刻有通鑑卷數字樣為時未久何以已有缺葉能刻空葉何不影刻補全此事之不可解者流傳既罕又不避宋諱宜有人誤認為北宋刻也爾宋樓藏書續志徑題為明仿宋刻本又胡注本卷二百二十三之三十一行有「空格」字樣

採用各校本

資治通鑑刊本識誤三卷陽城張敦仁撰自序云取紀事本末大字本及明萬曆間杭州所刻無注本

鑑校述略

八

參校杭本即吳勉學本見本書每卷之首脫卷二三四五卷係用陳仁錫本案張氏訂補正文每與宋本補校見本書自記

暗合鈺既校各宋本應采入校記以資佐證餘說詳後 校記稱張校本

資治通鑑校勘記宋本五卷元本二卷常熟張瑛字退

撰凡例略云初校用興文署原本改正胡克家

本又以紹興本對校云云是張氏以宋本校胡注正文先鈺從事所云紹興本疑即同縣瞿氏鐵琴

銅劍樓所藏與涵芬樓印行者為一本即百衲本之第六種定為建本者也涵芬樓缺葉即用此本補足見四部叢刊書錄

凡校宋本者亦采入校記以資佐證餘說詳後

校記稱退齋以別於陽城張氏校本張瑛校本元本二卷以校胡注文為多關涉

正文者大都見宋刻故未另錄

胡刻資治通鑑校字記四卷豐城熊羅宿撰意在訂

正張瑛校記自序云得興文署原本取胡克家初

印本逐一讐之云云今取關涉正文者錄之亦以

資佐證也 校記稱熊校本

校例

一凡胡氏注疑正文有誤云當作某字或云當脫某字如卷一之六葉十一行正文美鬣注云通鑑俗

鑑校述略

九

傳寫者多作美鬣非也今校十二行本正作鬣與

注合卷二之十一葉十七行正文大良造伐魏注

云大良造之下當有衛鞅二字今校十二行本正

有衛鞅二字與注合此類甚多校記中必全行照

錄以志胡氏遭亂僻居未見佳刻凡所擬議今日

得以證實為校此書者第一快事餘說詳後

一此記據校各本稍多每卷下必分別注明曰校宋

某本校兩宋本日校宋某本又某本次參校本曰

參校某本又次日錄某校本間有傳校傳校本曰

傳校本



一校字之例凡脫一字曰某本某下有某字脫二字或脫多字曰某本某下有某某幾字誤字曰某本某作某衍一字曰某本無某字衍二字或衍多字曰某本某下無某某幾字倒而可通者曰某本某某二字互乙不可通者曰某本作某某又通用字一見數見胡注逐處注明者則於第一見錄胡注下記下同或後同字以免煩瑣至甲本與乙本有同異者同者曰某本同異者曰某本作某又宋本脫誤之甚者亦開記出以資考證

鑑校述略

十

出全句

一宋帝廟諱已略見各宋本記略於文義無關皆不記古今字如无無執勢兒貌絜潔孰熟侯瀆法陳陣創瘡亢吭之類正俗字如因曰國國體躰館館懼懼怪恠耻耻牀床吊吊遷迂之類通用字如誼義辨辯修脩游遊耀耀歡歡驩案案災災乃迺與予之類苟於文義無關亦不記

一葉數行數均指胡克家翻興文署本以蘇鄂各局本皆重翻胡刻取其便於檢對

附錄

胡氏注通鑑凡事實有疑者皆見注中於文字歧異者亦然鉅校各宋本既將注文錄入卷中證明胡氏存疑之有據餘凡不能以鉅所見本證其是非者如卷一之二十三葉正文取襄陽注云陽當作陵各宋本仍作陵之類今均分別輯出以待別得善本校之此體胡氏苦心鈔胥之誦所不計也是為附錄一

鑑校述略

十一

張敦仁通鑑刊本識誤三卷計三千餘條鉅用各宋本校胡克家覆元刻本既逐條錄入以證其同餘凡張氏校出而不見於各宋本者另行錄存俾便參考是為附錄二之一又張璠資治通鑑校勘記宋本五卷計九百餘條自記云以紹興本對勘鉅案紹興本惟百衲本中半葉十二行本為有確據今涵芬樓印行本亦云紹興本其實非紹興原槧鉅既於上文略言之涵芬本有缺佚云用常熟鐵琴銅劍樓本補完張瞿同家虞麓頗疑用瞿藏本為之鉅既用涵芬本合校而核諸此記尚餘若干條出涵芬本之外是張校之是否即用瞿本遂不敢定既全錄所校入校宋記以證其同更錄張云宋本而不見於他宋本者以免遺漏是為附錄二



之二

嘉定嚴衍氏於明季成資治通鑑補二百九十四卷  
為四庫所未收先後有江夏童氏武進盛氏排印  
本其書專訂涑水本書錢大昕氏撰嚴先生傳極  
推重之張敦仁通鑑刊本識誤外別輯嚴氏書成  
通鑑補正略三卷自序略云嚴氏通鑑補卷帙繁  
鉅茲舉改正移置存疑備考補注各條彙而錄之  
案嚴書改正一類其別凡三一曰改一曰刪一  
曰補刪補二項於讀通鑑者固有裨益是否有當  
溫公編集本旨未敢置議改字一項內分兩例一

鑑校述略

十二

為嚴氏糾正通鑑而徑改本文者一為傳刻字誤  
而改者張敦仁有嚴氏皆由考證而來一說茲為  
校胡刻正文完備計專輯改正誤字一類如上附  
錄例存之是為附錄三

校餘雜記

溫公此書於元豐七年表進元祐元年下杭州鏤板  
表文及鏤板時銜名胡注本均附刻惟考公本集乞  
黃庭堅同校通鑑副本奏有去年九月奉旨國子監  
鏤板之說菊坡叢話原書未見見言之尤詳云元祐  
初溫公還朝作門下侍郎用宰相蔡持正劄子付下

國子監開板板成徧賜宰執張舜民畫墁集有賜資  
治通鑑呈范淳父七律一首黃庭堅集劉道原墓志  
亦有元祐七年刻資治通鑑版書成詔賜其家以范  
祖禹劉恕均預脩書之役故當時均得賜本也三朝  
名臣言行錄又載陳忠肅璫官太學博士因發策引  
神宗序文蔡卞有密令學中置板高閣之舉是杭本  
之外別有監本監本之有無流傳各藏家均未明載  
稍後又有成都費氏進脩堂一刻此三者皆屬北宋  
本費本爾宋志目為北宋本道園志但稱宋本檢胡  
本氏釋文辨誤謂進脩堂本正文下附注多本之史  
紹案史書係紹興三十年所刻馮時序稱見可年  
幾七十好學不衰云云作同時人語如費本所采為

鑑校述略

十三

史氏釋文則費刻之果否在北宋實一疑問姑援不  
管重器之例沿其舊稱又爾宋志別載一殘本亦目  
為北宋刻每葉二十行行二十一南渡以後則以紹  
興二年餘杭官刻為最先此記目為第一種又有建本此記  
第六種涵芬本即建本之重校者皆存當今藏家明白可信此外則  
檢明以來藏目天祿琳琅續編著錄全帙餘如脉望  
館之二種近古堂之一種傳是樓之三種絳雲樓之  
二種海源閣之一種均標明宋本而不言何刻與夫  
行數字數年禩遠幾經流轉不能詳知究共幾刻  
及今日尚存與否鈺就所見揣之百衲本之第二第  
三第四第五第七各種凡密行細字者大都為天水



坊刻板心皆有正鑑幾字樣第七種作鑑幾必前刻目錄三十卷後刻考異三十卷與宋史藝文志載涑水原書為三百五十四卷正同蘇軾撰溫公行狀作資治通鑑二百九十四卷考異三十卷不及目錄顧棟高編溫公年譜引行狀作三百二十四卷考異三十卷未知何以互歧私計官私所藏大都不能出此十種內外惟進脩堂本鉅僅傳沉叔校本五卷京師圖書館目列殘本三種當有零葉可供校補適園藏書志所載存卷尤多志中於七八兩卷舉出異文八條就此校記核之合者六條桐柱博狼兩條即不見他宋本知可校者必多羈窮垂老乞假無由祇得徐以俟之

鑑校述略

十四

胡氏初以資治通鑑音義釋文各本乖異刊正為廣注九十七卷著論十卷遇亂失前書復購他本為之注始以考異及所著者散入各文之下本台州府志見宋史翼此本自序言寶祐丙辰始肆力是書不言用何本復購他本注之亦不言何本他本二字自序外一見卷三十二之二十四葉注觀堂集林謂即與文署本鉅案胡氏義不臣元故以他字外之理極可信注中稱蜀本者最多凡十七見卷六十一之二十五葉卷六十九之二十二葉又十七葉卷七十之二十二葉卷一百一十八之二十八葉卷一百一十九之九葉卷一百一十七之九葉卷一百一十九之二十二葉卷一百一十八之九葉卷一百一十九之二十二葉

十六葉卷二百一十六之二十五葉卷二百四十四之六葉卷二百五十七之二十七葉卷二百五十二之二十七葉卷二百七十七之九葉知即進脩堂本稱杭本者一見卷一百一十九之九葉知即元祐元年杭州鑿板本餘則無可徵者今所見宋刻或殘或完至七八種校勘之頃竟未有一本與注本吻合者究不知胡氏所注時專據何本又有注明傳寫本者凡七見卷一之六葉卷十三之十二葉卷四十八之二十一葉卷五十九之二十五葉卷七十六之二十七葉卷一百五十四之十葉則更無從取證頗疑胡氏撥拾各殘本彙集成部而注之躬遭國變苦學如此前修在望不禁奮起胡氏注此書謹嚴至極至嚴氏通鑑補有身之立意

鑑校述略

十五

不改原文每每將錯就錯誤人不淺之譏嚴書一百一十八卷統全書核之不但注所疑正文於注中即尋常脫文亦不添補如卷一百四十五目高祖武皇帝下注云此卷武皇帝下合有一字又筆畫微異亦必校出如卷四之二十二葉正文畫以五采注云畫古畫字通又兩字顛倒可隨筆乙轉亦必加注如卷一百四十八之二十二葉正文詔魏注云魏字當在詔字之上是則全書之注悉遵所用舊本可以類推卷二百一十九葉注云昭宗實錄皆云辛巳今從之是胡注開有據他書校補正文處惟此一見非全書通例也今胡翻元葉無辛巳二字乃係刻時惟書由手注脫文宋十二行本乙十一行本皆不脫



加注所在可自審定乃卷十五之十六葉正文以饗  
士卒私養錢胡氏於錢下注云當從漢書以私養錢  
屬下句卷一百八十六之二十七葉正文熊耳山南  
據要道胡氏於山下注云熊耳山在熊州南又於道  
下注云南字當屬上句未免多費筆墨至卷二百之  
三十葉正文不敢復出福信注復扶又翻四字於福  
字下則疑出寫刻之誤也胡氏注中錄考異亦不改  
處有脫字則識之見卷二百四十八之二十五葉疑  
考異有關文則注之見卷二百五十八之十四葉有  
移置處則注之見卷二百七十三之四葉蓋尊考異  
與正文同也又注引他書亦不改字如卷六十六之六  
葉注引醫書云間當作開卷一百四十三之四葉注  
引通典云泰始三年劉劭破劉順於宛唐宛唐即死

鑑校述略

十六

虎字之誤也此類甚多不悉舉然亦有校他書之誤  
入通鑑注者如卷一百四十一之二十三葉校齊書  
王敬則傳直問將軍一條卷一百四十四  
四之三十二葉校梁書鎮軍一條是也  
胡氏注本非與文署刊王國維觀堂集林考之詳矣  
大意謂與文署刊行本當在至元十年開胡氏注成  
於至元二十三年作序之王磐致仕在至元二十一  
年無從為胡氏作序且序文亦無一語及於梅磻故  
定與文署刊為溫公原書而非胡注鑑案王磐序有  
與文署刻刻版本頒布天下以資治通是王磐所序  
鑑為起首之端數語尤可證成此說  
之本必係無注本即觀堂定為胡氏所云他本者各  
藏目均未之見也讀胡氏自序有云前注之失吾知  
之吾注之失吾不能知又云古人注書文約而義見  
今注博則博矣反之於約有未能焉是注本為梅磻

胡刻通鑑正文校宋記 述略

手定清容且云定注今在家若無可疑者今檢卷二  
百五十八之二十一葉營于趙城下注先引史記注  
又引九域志下云余案宋白既以趙城為造父所封  
之地此又引史記注何所折衷哉余案云云頗似校  
書者駁注文語氣此可疑者一卷一百四十之二十  
葉八姓下注稽恐當作奚今據魏書官氏志自有稽  
姓稽敬之稽是竟似自駁前說未定一是此可疑者  
二卷二百七十八之二十一葉注年六十七條下文  
駁前說與又卷一百九十三之十一葉注云一本此  
上有考異案宋本通鑑考異突利案溫公通鑑與考  
下有考異可汗入朝下無考異

鑑校述略

十七

異各自為書未聞有考異散入正文之本胡氏據注  
本當亦同之此注云云似校刻時另見胡氏他稿有  
考訂處乃加此一語此可疑者三有此數疑是定注  
之說似屬難信至卷一百三十一之六葉請徵下注  
云請下當有徵字今胡克家翻刻元本有徵字是元  
刻底本未必從原稿出尤其明證也  
述略終



胡刻通鑑正文校宋記卷一

長洲章 鈺

御製序 校宋乙十一行本

二葉三行 二百九十六卷 乙十一行本六作四

卷一 校宋十二行本又乙十一行本 參校孔本

二葉一行 莫不 十二行本莫下有敢字乙十一行

二葉一行 紀綱 十二行本二字互乙乙十一行本

九行 尊王 十二行本王作周乙十一行本同

三葉八行 惟名與器 十二行本名器二字互乙乙

四葉五行 相保 十二行本保作有乙十一行本同

鑑校卷一

八行 於是懼 十二行本是有平字乙十一

六葉一行 美鬢 胡注通鑑俗傳寫者多作美鬢非

正作鬢 孔本同 乙十一行本作鬢

八葉三行 備難 十二行本無難字乙十一行本同

五行 有之 十二行本之下有日字乙十一行

同 張校同退齋校

三行 然後 十二行本後作則乙十一行本同

十葉十行 以攻 十二行本以作而乙十一行本同

四行 讒人 十二行本人作臣乙十一行本同

二葉三行 以攻 十二行本以作而乙十一行本同

五行 潛與 十二行本潛作陰乙十一行本同

四葉八行 日既已 十二行本日下有不可二字乙

同退齋校同 孔本同 張校

十葉三行 魏桓子 十二行本無魏字乙十一行本

六葉二行 於是 十二行本於作由乙十一行本同

二行 仁君 十二行本君下有也字乙十一行

八葉二行 子言 十二行本子下有之字乙十一行

九葉六行 父疽 十二行本無疽字乙十一行本同

旋踵 十二行本旋作還乙十一行本同

二葉六行 陽孤 胡注史記作陽狐乙十一行本正

鑑校卷一

廿葉十行 百溢 胡注二十四兩為溢孔本溢作鎰

二葉一行 決眼 乙十一行本作抉

二行 取最 十二行本最下有韓救魯三字乙

退齋校同 孔本同 張校同

廿葉四行 齊田和 十二行本無齊字乙十一行本

廿葉三行 守西河 十二行本河下有而字乙十一

五行 位居 十二行本居作加乙十一行本同

八行 尙主 十二行本尙下有魏公二字乙十

齊校同 孔本同 張校同退

廿葉十行 作亂 乙十一行本亂下有出字 孔本

退齋校同 此處百補本缺



葉

卷二 錄宋十二行本又乙十一行本 參校孔本

一葉五行 注起癸至庚子 十二行本無此六字乙

三葉一行 下令 十二行本無下字乙十一行本同

四葉六行 如有 十二行本同 退齋校同

八葉十行 魏韓會 十二行本同 韓作趙乙十一行本

一葉一行 以自 十二行本以作而乙十一行本同

五葉十行 之惡 十二行本無之字乙十一行本同

七葉十行 大良造伐魏 胡注大良造之下當有衛

鑑校卷一

三

六葉八行 夜到 十二行本到作至乙十一行本同

八葉十行 人有 十二行本人下有之字乙十一行

二葉十行 教民者 十二行本無者字乙十一行本

五葉十行 之為利 十二行本無為字乙十一行本

廿葉三行 地圖 十二行本地作之乙十一行本同

七葉十行 是以 十二行本以作故乙十一行本同

廿葉六行 吾在 十二行本二字互乙乙十一行本

四葉十行 明年復 十二行本下有又字乙十一

六葉十行 秦求 十二行本秦下有之字乙十一行

廿葉十行 事秦故 乙十一行本秦下有願大王熟

九葉十行 聞之 十二行本之下有使人二字乙十

三葉三行 取陝 十二行本陝作陝乙十一行本同

卅葉六行 四十人 十二行本十下有餘字乙十一

卅葉十行 將何 十二行本無將字乙十一行本同

卷三 錄宋十二行本又乙十一行本 參校孔本

一葉五行 注二十有三年 十二行本無有字乙十

注起辛亥也 十二行本無此七字乙

六葉十行 慎觀王 十二行本慎上有周字

鑑校卷一

四

二葉二行 不過 十二行本過作下乙十一行本同

三葉二行 盟於 十二行本無於字乙十一行本同

七葉十行 則梁 十二行本則作而乙十一行本同

四葉十行 臣聞 十二行本聞下有之字乙十一行

九葉十行 四海 十二行本四作西乙十一行本同

六葉十行 赧王上 十二行本赧上有周字

七葉二行 謂太子 十二行本謂下有燕字乙十一

四葉十行 之國 十二行本國下有雖小二字乙十

八葉十行 燕人叛 十二行本叛下有齊字乙十一

三葉十行 見孟子曰 十二行本子下有問字乙十



九葉九行	嫁女娶婦	十二行本	作娶婦嫁女乙十
十葉二行	詳墮	胡注詳讀日伴乙十一行本	正作伴
五行	以事秦	十二行本	以作而乙十一行本
九行	因賂之	十二行本	無之字乙十一行本
十行	并力	十二行本	力作兵乙十一行本
二十行	齊秦	十二行本	二字互乙乙十一行本
十葉十行	破燕之後	乙十一行本	後下有卽位二字
三十葉五行	拒扞關	十二行本	拒作距乙十一行本
二十行	聽臣臣請	十二行本	不重臣字乙十一
七十行	以會	十二行本	以作而乙十一行本
四十葉四行	以攻	十二行本	以作而乙十一行本
七十葉四行	齊必	十二行本	無齊字乙十一行本
四十行	而信	十二行本	而作以乙十一行本
八葉三行	公孫衍張儀	乙十一行本	張儀公孫衍
五行	足爲	十二行本	足下有以字乙十一行
七十行	不以才乎	十二行本	乎作矣乙十一行
十葉四行	甘茂令	十二行本	茂下有至魏二字乙
廿葉一行	遂至	十二行本	至作之乙十一行本

六十行	國聽	十二行本	國上有而字乙十一行
七十行	議已	十二行本	已作之乙十一行本
廿葉四行	孰圖之	胡注孰古熟字通十一行本	正作孰
四十行	四境	孔本	四誤西
廿葉二行	魏冉	十二行本	無魏字乙十一行本
五行	出居	十二行本	居作歸乙十一行本
八行	以請	十二行本	以作而乙十一行本
廿葉二行	兄弟	十二行本	二字互乙乙十一行本
廿葉四行	之子蘭	十二行本	子下有子字乙十一
六行	俱西	十二行本	無俱字乙十一行本
三十行	今又	十二行本	今上有而字乙十一行
廿葉七行	其弟爲	十二行本	弟下有勝字乙十一
九行	嘗數	十二行本	嘗作常乙十一行本
三十葉八行	鄒衍	十二行本	鄒上有齊字乙十一行
卅葉七行	繳紉	十二行本	紉作紛乙十一行本
卷四	錄張本	退齋校本	參校孔本
一葉五行	注始甲	至戊子	十二行本無此六字乙
二葉十行	子何	十二行本	何作奚乙十一行本
三十行	一心	乙十一行本	脫心字
三葉三行	不可以	十二行本	無以字乙十一行本



八十行	圍主父 <small>十二行本父下有宮字乙十一行本同</small> 齊校同
六葉二十行	秦攻趙 <small>十二行本趙作魏乙十一行本同</small> 張校同
十葉五行	基定也基定 <small>乙十一行本二基字均作</small>
九行	信於 <small>十二行本於作乎</small> 孔本同
一葉八行	起而 <small>十二行本起作改</small> 孔本同
十葉三行	畫邑人 <small>胡注通鑑以畫邑為畫邑以孟子為據則畫讀如字乙十一行本作畫</small>
十行	二夫 <small>十二行本夫下有齊王不用吾諫故退而耕於野十二字乙十一行本同</small> 張校同退齋校同
鑑校卷一 七	
五十行	舊政 <small>孔本政作制</small>
三十葉三行	以撫 <small>十二行本以作而</small> 孔本同
四行	中軍 <small>十二行本中上有以字乙十一行本同</small>
二十行	姓名 <small>十二行本二字互乙乙十一行本同</small>
十葉九行	尊王 <small>十二行本王作主乙十一行本同</small>
八葉三行	秦所以 <small>十二行本所上有之字乙十一行本同</small>
九葉一行	以轄 <small>十二行本轄作軸乙十一行本同</small>
廿葉三行	其尾 <small>十二行本無其字</small> 孔本同
四行	五千 <small>胡注史記田單傳壯士五千下有</small>
	一行本同 孔本同

廿葉二行	將以 <small>十二行本將下有欲字乙十一行本同</small>
廿葉五行	亦憂 <small>十二行本憂下有之字乙十一行本同</small> 張校同退齋校同
七行	語曰 <small>十二行本語下有於王二字乙十一行本同</small> 退齋校同
廿葉一行	有為願王察 <small>十二行本為下有也字王下有之字乙十一行本同</small>
廿葉三行	請聞 <small>十二行本聞作問乙十一行本同</small>
廿葉四行	東北 <small>孔本北作征</small>
廿葉四行	郢為 <small>十二行本為作置乙十一行本同</small> 張校同
廿葉四行	北宅 <small>孔本宅作地</small>
鑑校卷一 八	
七十行	滑公 <small>十二行本滑作緡乙十一行本同</small>
廿葉二行	於三江 <small>十二行本脫於字乙十一行本同</small>
廿葉十行	死於秦 <small>十二行本秦下有者字乙十一行本同</small>
七十行	而應 <small>十二行本而作以乙十一行本同</small>
廿葉二行	如此魏 <small>十二行本此下有而字乙十一行本同</small> 張校同
廿葉三行	大王 <small>十二行本無大字乙十一行本同</small>
卷五	校宋十二行本又乙十一行本 參校孔本
一葉五行	注始已 <small>至已也</small> 十二行本無此七字乙十一行本同



二葉九行 堅壁 十二行本壁作壁乙十一行本同

二十八日 十二行本二上有留字乙十校同

食遺 十二行本食下有而字乙十一行本同

三葉三行 一日 十二行本一作二乙十一行本同

四葉十行 姓名 十二行本二字互乙乙十一行本同

范睢伴 十二行本無范字乙十一行本同

六葉五行 用霸 十二行本用欲乙十一行本同

涇陽 十二行本陽下有等字乙十一行本同

七葉九行 王筋 十二行本筋作筋乙十一行本同

鑑校卷一 九

二十行 夫三代 十二行本夫上有且字乙十一

八葉一行 豆於 十二行本於作其乙十一行本同

十葉十行 及身 十二行本及下有其字乙十一行

十一葉一行前 十二行本有萬田單為趙相二十二

字田上空一格乙十一行本同 孔本

一行 五十一 十二行本一作二乙十一行

四行 而出 十二行本而作以乙十一行本同

九行 秋頃襄王 十二行本秋下有楚字乙十

二十葉一行 安於趙 十一行本於作為乙十一行本

同

三十葉十行 止一 十二行本止作七乙十一行本同

五葉三行 于齊王 十二行本王上有齊字乙十一

齊校同

九行 攻墨 十二行本攻下有秦字乙十一行

同

六葉四行 使蘇代 十二行本使上有恐字乙十一

齊校同

十行 欲無 十二行本二字互乙乙十一行本

八葉一行 問於大夫 十二行本於下有諸字乙十

十 退齋

校同

九葉三行 子順曰 十二行本順下有謂使者三字

校同退齋校同

九行 職者 十二行本職下有秩字乙十一行

同

廿葉六行 復將兵 十二行本將兵復乙十一行

廿葉六行 脫穎 十二行本二字互乙乙十一行本

廿葉二行 弗之惡 十二行本之作知乙十一行本

八行 以定 十二行本以作而乙十一行本同

十行 公等 十二行本無等字乙十一行本同



三十行 不敢相行本同 孔本下有復字乙十一  
齊校同

廿六葉七行 境上乙十一行本上下有國之重任四字 孔本同 張校同  
同退齋校同

廿八葉六行 天下士十二行本下有之字士下有 孔本同  
卽有取十二行本取下有者字乙十一 孔本同

遂辭十二行本遂上有而連不忍爲也 孔本同  
張校同退齋校同

廿九葉九行 有秦國十二行本秦作承乙十一行本 張校同  
校云奉作承是所見本秦誤奉

鑑校卷一

十一

五行 共之十二行本之下有呂字乙十一行 孔本同

十三葉七行 爲子十二行本 孔本同

十行 諸姬十二行本無諸字乙十一行本同 孔本同

五行 不韋十二行本 孔本同

卷六 錄宋十二行本又乙十一行本 參校孔本

一葉五行 注始丙至酉也 十二行本無此七字乙

三葉二行 召與語十二行本 孔本同

二十行 善用兵者也十二行本無者字乙十一 孔本同

四葉八行 來告十二行本告下有之字乙十一行 孔本同

五葉八行 齊人十二行本齊上有好士者彊不好 孔本同

令信者彊政令不信者弱重用兵者彊  
輕用兵者弱權出一者彊權出二者弱  
是彊弱之常也五十五字乙十一行本  
同 孔本同 張校同退齋校同

六葉三行 三日十二行本三作二乙十一行本同 孔本同

七葉四行 以當十二行本當作敵乙十一行本同 孔本同

七葉四行 上功利乙十一行本上作尙 孔本同

十行 上功利十二行本上作尙乙十一行本 孔本同

十行 知莫大於棄疑行莫大於無過事莫大

於無悔十二行本三於字均作乎乙十 孔本同

八葉七行 於主十二行本主作王 孔本同

九行 始終十二行本二字互乙乙十一行本 同

鑑校卷一

十二

七行 上大夫乙十一行本上作士 孔本同

九葉三行 以其十二行本其作故乙十一行本同 孔本同

十葉一行 除害十二行本除誤徐 孔本同

六行 楚王十二行本王作人乙十一行本同 孔本同

一葉十行 賊之乙十一行本賊作賊 孔本同

五行 使將渠十二行本使作以乙十一行本 孔本同

七行 孝文王十二行本 孔本同

二十葉十行 於齊十二行本齊下有王字乙十一行 孔本同

六行 成則乙十一行本成下有習與體成四字 孔本同



七十行	莊襄王	十二行本莊上有秦字乙十一
八十行	君與	十二行本與作為乙十一行本同
三十行	伐趙取榆次	十二行本趙下有定太原三字乙十一行本同 孔本同 張校同 退齋校同
七十行	吳故	十二行本二字互乙乙十一行本
五十行	臣弒君子弒父	十二行本二句互乙乙十一行本同 孔本同
五十行	必反	十二行本二字互乙乙十一行本
六十行	皆決	十二行本決作委乙十一行本同 孔本同 張校同 退齋校同
八十行	始皇帝	十二行本始上有秦字乙十一
九十行	必欲用	十二行本同 孔本同 王必用臣四字乙十一行本同 退齋校卷一 三
十二行	大破之	十二行本無之字乙十一行本
六行	先是	十二行本是有時字乙十一行本
二十行	三十城	十二行本三作二乙十一行本
廿九行	太后口時	十二行本口作時乙十一行本
廿三行	積於	十二行本於作之乙十一行本
廿一行	今天下	十二行本今作令乙十一行本
廿八行	得百里	十二行本里下有奚字乙十一
廿四行	藉寇兵	十二行本兵下有而字乙十一

六十行	韓陽	乙十一行本韓作撩 孔本同
廿七行	使人	十二行本無人字乙十一行本同
十行	蓋其	十二行本無其字乙十一行本同
卅八行	數百人	十二行本無數字乙十一行本
卅三行	善矣口不可則因	十二行本口作則可 下無則字乙十一行本
卷七	校十二行本又乙十一行本	參校孔本 錄
一葉十行	而進	十二行本而作以乙十一行本同
三葉十行	於是王翦	乙十一行本是下有將字
九行	怛中	十二行本怛誤怛 孔本同 熊校同 張校云怛作怛
六葉五行	相齊	十二行本相誤祖
六行	客皆為	十二行本皆誤者
七行	攻戰	孔本攻誤功
二十行	數千里	十二行本數作四乙十一行本
七葉九行	家國	十二行本二字互乙乙十一行本
八葉十行	縮言	十二行本縮下有等字乙十一行
九葉十行	庭中	十二行本庭作廷乙十一行本
十葉四行	用菹	十二行本用作因乙十一行本
十葉四行	為解	十二行本無為字乙十一行本
三葉二十行	狙擊	孔本狙誤狙



四葉四行	上郡	十二行本郡誤鄉
三十行	以謔	十二行本謔作調乙十一行本作
五葉六行	二十四年	十二行本熊校同
十行	師今	十二行本今作令
十九行	有欲學灑令者	十二行本有欲二字互
六葉六行	宮庭	十二行本庭作廷乙十一行本同
五十行	七十萬人	十二行本十下有餘字乙十
七葉七行	復道	十二行本復作復乙十一行本同
八葉六行	錢唐	乙十一行本唐作塘
九葉八行	中車	十二行本車作軍乙十一行本同
九行	任外將	乙十一行本任下有在字
十二葉六行	數上書	十二行本數上有反字乙十一
廿葉七行	日始皇	十二行本日下有素字乙十一
十二行	注諱胡	至子也
廿葉四行	除先帝	十二行本除下有去字乙十一
十八行	下高鞠	十二行本高下有令字乙十一
廿葉一行	入門	十二行本門作則乙十一行本同

五十行	死不	十二行本死下有而字乙十一行
廿葉九行	則野	十二行本無則字乙十一行本同
廿葉二行	則帝	十二行本則上有如此二字乙十
四行	謁者	十二行本者下有使字乙十一行
十二行	合周市	十二行本令下有魏人二字乙
廿葉四行	諸縣	十二行本諸上有至字乙十一行
廿葉四行	柱國	乙十一行本柱作相 孔本同
廿葉七行	山澤	十二行本澤下有巖石二字乙十
廿葉十行	得三千人	十二行本三上有二字乙十
廿葉十行	乃誠	十二行本乃下有出字乙十一行
十二行	儋故	十二行本儋下有者字乙十一行
卷八	錄宋	十二行本又乙十一行本 參校孔本
二葉三行	遺兵	胡注遺兵留兵也 乙十一行本作遺
七行	以為	十二行本以作使乙十一行本同
三葉五行	出飲	十二行本飲下有從百餘騎四字



五葉一行	不是	十二行本是有者字乙十一行本同
十行	將兵略	十二行本略下有地字乙十一行本同
六葉四行	民心	十二行本無民字乙十一行本同
七葉一行	遂留	十二行本留作從乙十一行本同
五行	與戰	十二行本無與字乙十一行本同
三行	遣使	十二行本遣作使乙十一行本同
八葉一行	以兵	十二行本以下有其字乙十一行本同
六行	大逆	十二行本無大字乙十一行本同
十葉四行	聞田儂死	十二行本田字作齊王二字乙十一行本同
四行	假亡走楚	十二行本楚下有田角亡走趙五字乙十一行本同
二行	天子之	十二行本無之字乙十一行本同
一葉十行	趙高侍	十二行本侍作待乙十一行本同
二葉五行	守不	十二行本守作皆
六行	且丞相	十二行本無且字乙十一行本同
三葉三行	雅愛趙高	十二行本趙作信乙十一行本同
七行	誅擊	十二行本誅作追乙十一行本同
十葉七行	百越	乙十一行本百誤北
四行	終不敢	十二行本無敢字乙十一行本同

五葉四行	北至	十二行本北作比
十行	武信君必敗	十二行本君下有軍字乙十一行本同
七葉二行	奮願	乙十一行本奮下有勢字
八葉六行	兵疲	乙十一行本疲作罷
六行	必舉趙舉秦疆	孔本重趙字
九葉十行	濟北	孔本北誤比
二葉十行	將從	十二行本將下有皆字乙十一行本同
七行	及張耳	十二行本無及字乙十一行本同
一葉九行	彭越彭越	十二行本無下彭字乙十一行本同
二行	少年	十二行本少上有諸字乙十一行本同
六行	何至於是	十二行本無於字乙十一行本同
七行	令徒屬皆大驚	乙十一行本重徒屬二字
二葉十行	同共苦	十二行本無共字乙十一行本同
三葉五行	引兵	十二行本引作舉乙十一行本同
四葉九行	止攻	十二行本止作上乙十一行本同
七葉六行	問左右或默	十二行本重左右二字乙十一行本同
一行	數萬	十二行本萬下有人字乙十一行本同
八葉一行	於吾欲易置	乙十一行本重吾字
九葉二行	宜如故	十二行本宜下有為王二字乙十一行本同
四行	齋戒當廟見	十二行本無戒字乙十一行本同







乙十一行本祖誤祖

三行 受命 乙十一行本命作吾

十葉三行 故王 乙十一行本王作主 傳校同

三行 敗散 孔本二字互乙

四行 令齊王 乙十一行本無令字

廿葉十行 自以漢王 乙十一行本以下有與字 孔本同 張校同 傳校同

二行 親信 乙十一行本無信字

廿葉七行 走彭城 乙十一行本走作起 孔本同 退齋校同 傳校同

九行 十萬 乙十一行本十上有數字

廿葉十行 獸盡 乙十一行本獸下有已字 孔本同 傳校同

鑑校卷一

三

廿葉三行 洪溝 孔本洪作鴻

七行 九月楚 乙十一行本脫上三字

胡刻通鑑正文校宋記卷一終

胡刻通鑑正文校宋記卷二

長洲章 鉅

卷十一 校宋甲十五行本又乙十一行本 參校孔

一葉二行 韓王信 甲十五行本韓作齊乙十行本 孔本同

四葉六行 以所 甲十五行本以下有其字乙十一 行本同 孔本同

五行 自刎 甲十五行本無自字乙十一行本 孔本同

七行 分其戶 孔本戶作尸

五葉二行 覺悟 甲十五行本悟作寤乙十一行本 孔本同

八葉三行 出跨下 孔本作袴

三葉三行 未有 甲十五行本未下有嘗字乙十一 行本同 孔本同

鑑校卷二

一

十葉六行 項王 乙十一行本王作羽

七葉六行 不敢 甲十五行本不作莫乙十一行本 孔本同

七行 始臣 甲十五行本二字互乙乙十一行 本同 孔本同

三行 謀戰勝 甲十五行本謀下有計字乙十 行本同 孔本同

九葉五行 生平 孔本二字互乙

五行 急趨 甲十五行本趨作趣

八行 目見 孔本目作自

廿葉三行 所食 甲十五行本所有故字乙十一 行本同 孔本同

八行 復稍南 孔本無復字

廿葉二行 弟子 孔本二字互乙



廿五葉十行	之器	甲十五行本之下有爲字乙十一
廿五葉十行	開迹	孔本開作削下同
廿七葉九行	中外	甲十五行本外作怨
廿八葉八行	漢主	孔本主作王
廿九葉四行	箕倨	孔本倨作踞
廿九葉四行	勞苦	甲十五行本無勞字乙十一行本勞苦作苦戰
廿九葉四行	以示	甲十五行本以下有訓字乙十一
卷十二	校宋錄張校本	又乙十一行本參校孔
一葉八行	上擊	甲十五行本上下有東字乙十一
二葉六行	于口豈	甲十五行本連文無空格乙十一
五葉八行	田叔孟舒	甲十五行本叔下有容字乙
四行	六月	甲十五行本月下有乙未二字乙退齋校同
七葉二行	更以	甲十五行本更上有是歲二字乙
七葉二行	隨之	甲十五行本之下有者字乙十一
八行	不據	甲十五行本不下有南字乙十一
九葉七行	信首建	甲十五行本信下有爲字乙十
八行	已定信	甲十五行本定下有則字乙十
十葉二行	若教	乙十一行本若作君
十葉一十行	開奏	乙十一行本開作關

十行	漢則	甲十五行本則作而乙十一行本
十行	墓在	孔本墓下有皆字張校同
十行	淮南王見	甲十五行本王下有布字乙
十行	何爲	甲十五行本爲作謂乙十一行本
十行	麗山	孔本麗作驪
十行	布軍	甲十五行本軍作兵乙十一行本
十行	鄆西	甲十五行本鄆作斷乙十一行本
十行	食啖	胡注啖淡古字通用乙十一行本
十行	病又	甲十五行本病下有上字乙十一
十行	致上自誅之	甲十五行本重上字乙十
十行	王年少	甲十五行本王上有趙字乙十
十行	王年少	甲十五行本無年字乙十一
十行	月出	甲十五行本月上有衣冠二字乙
十行	平陽	甲十五行本平上有己丑二字乙
十行	兩軍	甲十五行本軍作君乙十一行本
十行	臣嘗	甲十五行本嘗作常乙十一行本
十行	邵平	甲十五行本邵作召乙十一行本



二十葉八行 諸侯皆以十一行本重諸侯二字張

校同

七葉計行 孝惠子 甲十五行本惠下有帝字乙十

二葉二行 優天下 甲十五行本優作夏乙十一行

一葉九行 長吏閱視 甲十五行本閱作關

二葉八行 錢穀入 乙十一行本入上有出字並刊

五葉七行 日老夫 甲十五行本無日字乙十一行

九行 厚甚 乙十一行本二字互乙 孔本同

八葉九行 而高 甲十五行本而作以乙十一行本

九葉三行 軌事 甲十五行本軌上有議不失計四

錄校卷二 四 孔本同 張

校同退齋校同

卷十四 校宋甲十五行本又乙十一行本 參校孔

二葉二行 殺掠 甲十五行本掠作略乙十一行本

四葉一廿行 口辨 甲十五行本辨作辯乙十一行本

八葉四行 獄吏吏 甲十五行本下吏字上重獄字

一葉二行 致此 甲十五行本致作至乙十一行本

三葉八行 翁主 孔本翁誤公

十葉二行 志慮 甲十五行本志作智乙十一行本

八葉四行 不勝 甲十五行本勝作伸乙十一行本

三葉一十行 禮貌 甲十五行本禮作體乙十一行本

五十行 榜笞 甲十五行本榜作榜乙十一行本

卷十五 校宋甲十五行本又乙十一行本 參校孔

二葉二行 而北 而南 甲十五行本而均作以乙

五葉三行 同賜 甲十五行本同下有可字乙十一

六葉十行 然今 甲十五行本今作令 孔本同

八行 入驅 甲十五行本入誤之

七葉二行 相募 甲十五行本募作慕乙十一行本

九葉七行 慈父 乙十一行本父作母 孔本同

十葉七行 妻子 甲十五行本妻子作子孫乙十一

一葉八行 今民 乙十一行本今作令

錄校卷二 五

二十葉三行 於邊 甲十五行本脫於字乙十一行本

三葉一行 弗取 孔本弗作不

一行 支體 孔本支作肢

七行 當黥髡者 鉗為 乙十一行本作當黥者

十五葉三行 何在 甲十五行本何在作安乙十一行本

十七葉七行 以為非 甲十五行本非下有是字 乙

八葉二行 武成侯 孔本成作城 張校同

廿葉二行 丞相府 乙十一行本無府字 孔本同

廿葉四行 馳驅 乙十一行本二字互乙 孔本同

廿葉七行 萬物 乙十一行本無萬字



四十行	常懼 <small>甲十五行本懼作畏乙十一行本同</small>
廿六行	其定 <small>乙十一行本定作令</small>
廿七行	與重罪 <small>甲十一行本脫與字乙十一行本同</small>
廿九行	鉅萬 <small>甲十五行本鉅作巨乙十一行本同</small>
三十行	宦官無異 <small>甲十五行本脫宦官字</small>
卷十六	校宋甲十五行本又乙十一行本參校孔錄張校本退齋校本熊校本
二葉四行	秋請 <small>甲十五行本秋作私</small>
四葉七行	侵奪諸侯 <small>甲十五行本侯下有朝廷疾校同退齋校同</small>
九行	愁勞 <small>甲十五行本愁作怨</small>
四十行	可併 <small>甲十五行本併作并乙十一行本同</small>
六葉一行	膠西膠東 <small>孔本西東二字互乙</small>
十葉二行	尙神密 <small>甲十五行本尙作上乙十一行本同</small>
二十行	條侯不許 <small>乙十一行本衍條侯二字</small>
十四葉二行	捍寇 <small>甲十五行本捍作扞乙十一行本同</small>
八葉六行	王夫人 <small>甲十五行本人下有男字乙十</small>
九葉二行	尺八寸 <small>孔本尺作七</small>
廿四葉一行	十一月 <small>乙十一行本一作二孔本同</small>
廿五葉一行	出遇 <small>甲十五行本出下有卒字乙十一</small>
七十行	令皆 <small>乙十一行本令作今孔本同</small>

廿六葉一行	三月 <small>孔本三作二</small>
廿八葉九行	筭貲 <small>甲十五行本二字互乙乙十一行本同</small>
三十葉二行	天子 <small>甲十五行本子作下乙十一行本同</small>
六十行	廩庾 <small>孔本廩作倉</small>
七十行	鉅萬 <small>甲十五行本鉅作巨乙十一行本同</small>
卅一葉四行	訕辱焉 <small>甲十五行本訕作緇乙十一行本同</small>
卷十七	校宋乙十一行本參校孔本錄張校本熊校本
一葉三行	所繇 <small>傳校無所字</small>
二葉七行	以化 <small>孔本化作教</small>
五葉一行	臣聞 <small>傳校臣作且</small>
四十行	一日 <small>傳校作無自</small>
六葉八行	夏尙忠殷尙敬周尙文 <small>乙十一行本尙字均作上</small>
十葉三行	歸蚡 <small>傳校歸作居</small>
七葉五行	不足以危 <small>胡注貢父曰不足以危不字當作亦孔本正作亦</small>
十葉九行	邱墟 <small>胡注虛讀曰墟乙十一行本正作虛</small>
九行	其孫 <small>孔本孫作後</small>
十二葉十行	疆勿 <small>乙十一行本勿作弗</small>
十九行	險阻 <small>乙十一行本二字互乙</small>
廿一葉五行	之奉 <small>乙十一行本奉作用孔本同</small>



九行	壹不	孔本壹作一
廿三行	閒忌	孔本閒作蘭 張校作簡
廿四行	大敗	乙十一行本敗作破 傳校同
廿五行	與相	孔本二字互乙 傳校同
廿六行	殺口王	乙十一行本不空格 孔本作
廿七行	且已	熊校本作且己
廿八行	亦不能	傳校無亦字
廿九行	與程不識	乙十一行本無程字 傳校
卷十八	校宋乙十一行本	參校孔本 錄張校本
六葉五行	酒忤	乙十一行本酒作醉
鑑校卷二 八		
三十行	朔日	乙十一行本日下有不可二字
三十一行	巨萬	乙十一行本巨作鉅
三十二行	每朝會	乙十一行本會下有議字 孔
三十三行	胡生得	孔本胡作務
三十四行	不舉者	孔本者作孝
三十五行	等共	乙十一行本共作口 孔本同
三十六行	西夷	乙十一行本西作南 孔本同
三十七行	尺土	乙十一行本尺作疆
三十八行	棘矜	孔本矜作荆
三十九行	竟外	胡注引師古曰竟讀日境 孔本正

廿三行	脩之	孔本之作於
廿四行	亦絕	乙十一行本亦下有竟字 孔本
廿五行	雖其	孔本其作有
廿六行	下吏	乙十一行本吏下有治字 孔本
廿七行	尊之	乙十一行本尊作厚
卷十九	校宋十四行本又乙十一行本	參校孔本
四葉四行	閱焉	孔本閱作憫
七葉一行	不敢擅	十四行本敢下有自字乙十一
八葉七行	不亦	十四行本亦作乃乙十一行本同
八葉七行	禁錮	孔本錮作固
鑑校卷二 九		
九葉五行	以慶	十四行本慶作薦乙十一行本同
十葉六行	之言	乙十一行本言作語
十一葉一行	以上	十四行本以下有閱字乙十一行
十二葉二行	未至	十四行本至下有十一月三字乙
十三葉三行	馳傳	十四行本馳上有即字乙十一行
十四葉三行	乘傳詣至	十四行本傳下有先字無至
十五葉八行	二年	十四行本二作三乙十一行本同



廿 四	葉 六	行 太	故衡山王地 <small>十四行本無王字乙十一</small>
廿 六	葉 二	行 然	後 <small>胡注后與後同十四行本正作后</small>
廿 六	葉 十	行 大	將軍既出塞 <small>乙十一行本單下有青字</small>
廿 五	葉 十	行 之	後 <small>乙十一行本之作以</small>
廿 三	葉 三	行 捕	鞫 <small>十四行本鞫作鞠乙十一行本同</small>
廿 六	葉 十	行 令	郡具馬 <small>十四行本具下有私字乙十</small>
廿 二	葉 十	行 怨	大將軍 <small>十四行本單下有青字乙十</small>
廿 四	葉 十	行 以	皮 <small>乙十一行本以作其</small>
廿 九	葉 十	行 于	翼 <small>十四行本翼作闕乙十一行本同</small>
廿 三	葉 九	行 太	主 <small>乙十一行本作大王</small>
廿 五	葉 六	行 入	見 <small>乙十一行本無入字</small>
廿 九	葉 五	行 開	直道 <small>乙十一行本作直開道</small>
廿 一	葉 三	行 成	安侯 <small>十四行本脫安字乙十一行本</small>
廿 三	葉 五	行 牂	柯 <small>十四行本牂作牂乙十一行本同</small>
廿 一	葉 六	行 攻	劫 <small>十四行本無劫字乙十一行本同</small>
廿 六	葉 二	行 器	苦惡 <small>十四行本脫器字乙十一行本</small>

廿 七	葉 九	行 北	河 <small>十四行本河下有勒兵十入萬騎</small>
廿 八	葉 十	行 卒	錢塘 <small>孔本卒作率 張校同</small>
廿 三	葉 九	行 衣	尙黃 <small>十四行本尙作上乙十一行本</small>
廿 一	葉 九	行 又	請吏 <small>十四行本請下有令字乙十一</small>

胡刻通鑑正文校宋記卷二終



胡刻通鑑正文校宋記卷三

長洲章 鉅

卷二十一 校宋十四行本又乙十一行本 參校孔

四葉十行 喻瀛王 乙十一行本喻上有風字

五葉八行 時詔獄 乙十一行本時上有湯字

十行 數千 孔本千下有里字

九行 角抵 十四行本抵作抵乙十一行本同

六葉六行 淇水 校同退齋校同下三見均同 張

七葉五行 久之 乙十一行本之作矣

二葉一行 茂才 十四行本才作材乙十一行本同

鑑校卷三

一

三葉五行 往聘 十四行本無往字乙十一行本同

四葉六行 右方兵 十四行本無兵字乙十一行本

九葉五行 敦煌郡 十四行本敦作墩乙十一行本

道遠 乙十一行本遠下有多字

一葉八行 裁四人 十四行本裁作纒乙十一行本

六行 橐駝 十四行本駝作佗乙十一行本同

二葉十行 聽我盡殺 十四行本重我字乙十一行

三葉六行 漢兵 十四行本兵作軍乙十一行本同

三行 攻郁成 十四行本攻下有破字乙十一

四葉十行 兵屯 十四行本無屯字乙十一行本同

廿五葉二行 入侍 十四行本侍作質乙十一行本同

廿八葉六行 口幸回中 十四行本空格作還字乙十

校同

廿九葉七行 疆弩 十四行本疆上有與字乙十一行

六行 蘭子 十四行本于作干乙十一行本同

廿二葉二行 尺刀 十四行本下有抵山二字乙十

四葉二行 威震 十四行本震作振乙十一行本同

卷二十二 校宋十四行本又乙十一行本 參校孔

一葉五行 候祠 乙十一行本祠作伺

四葉九行 姦人 十四行本人作臣乙十一行本同

鑑校卷三

二

六葉三行 為丞相 十四行本為下有左字乙十一

七葉十行 衛青薨 乙十一行本薨下有後字 孔

九葉四行 以為 乙十一行本無為字

一葉五行 加上 十四行本加誤如

二葉八行 始置 孔本始誤姑

三葉八行 然尚未敢顯言 胡注以文理觀之不必

政字 乙十一行本同 孔本同 張

四葉六行 并皆 十四行本二字互乙乙十一行本

四行 使朝夕 十四行本使誤之

五葉二行 車師遮 十四行本師下有兵字乙十一



廿六葉六行	漢兵	十四行本兵作軍乙十一行本同
廿七葉四行	大亂	十四行本亂下有敗字乙十一行本同
廿八葉五行	夢一	乙十一行本夢下有見字
廿九葉五行	神山	孔本山作仙
三十葉九行	材能	十四行本能下有術學二字乙十一行本同
三十一葉九行	反繆	十四行本繆作謬
三十二葉二行	三王	十四行本三誤二
三十三葉五行	萬壽	十四行本萬下有歲字乙十一行本同
三十四葉五行	煥然	十四行本然作焉乙十一行本同
三十五葉十三行	武帝初崩	甲十五行本初武帝崩乙退齋校同
三十六葉一行	不疑為京兆尹	甲十五行本脫此六字
三十七葉九行	召安女	甲十五行本女下有入字乙十
三十八葉二行	並莫敢	甲十五行本並誤立 退齋校
三十九葉一行	可官	甲十五行本可上有言字乙十一
四十葉六行	王平	甲十五行本平下有與字乙十一
四十一葉四行	車千秋	胡注車千秋即田千秋孔本正
四十二葉八行	杆架	甲十五行本杆作材乙十一行本

鑑校卷三

三

三十三葉八行	貴臣	甲十五行本臣作人乙十一行本
三十四葉六行	其地	甲十五行本地作城乙十一行本
三十五葉二十四行	而嘆	甲十五行本無而字 孔本同
三十六葉七行	飲酒	甲十五行本酒作食乙十一行本
三十七葉五行	小輦	乙十一行本輦誤輦
三十八葉六行	妖言	胡注妖與妖同甲十五行本正作
三十九葉一行	有下人	乙十一行本作下人有
四十葉五行	來往	甲十五行本二字互乙乙十一行
四十一葉七行	走狗	甲十五行本狗作馬乙十一行本
四十二葉六行	議所立	甲十五行本議下有定字乙十
四十三葉七行	撫心	甲十五行本撫作撫乙十一行本
四十四葉五行	心生	甲十五行本二字互乙乙十一行
四十五葉三行	藥雜	甲十五行本二字互乙
四十六葉三行	常先嘗	乙十一行本常作當 孔本同
四十七葉六行	齋入	甲十五行本齋作齊
四十八葉一行	至候山	甲十五行本至作去乙十一行
四十九葉三行	祈連	甲十五行本祈作祁乙十一行本
五十葉八行	兵未合	孔本無兵字

鑑校卷三

四



卅三葉三行	是以同	甲十五行本以作故乙十一行本
五行	數十人	甲十五行本十作千
卷二十五	校宋甲十五行本又乙十一行本	參校
一葉九行	不能化天下	甲十五行本熊校本下有以字
二葉六行	自賢始	甲十五行本始下有也字
八行	高者諸	甲十五行本者下行下字
三葉二行	下者	甲十五行本下字作空格
五葉六行	散騎騎都尉	甲十五行本騎字不重乙
六葉七行	比肩	甲十五行本比作並
九行	未洽	甲十五行本洽誤治
鑑校卷三 五		
七葉二行	鍛練	孔本練作鍊
四行	秋後	孔本無後字 張校同
九葉一行	上賜	甲十五行本無上字
	旬日	甲十五行本日本月乙十一行本
一葉一行	太盛	甲十五行本太作大乙十一行本
二葉六行	則侮	甲十五行本則作必乙十一行本
三葉八行	私黨	甲十五行本私作親乙十一行本
四葉八行	九月	甲十五行本九作七
六葉九行	臣生	胡注漢書本傳臣生之上有或言
	校同	二字乙十一行本同 孔本同 退齋

卅七葉九行	有禮	甲十五行本有作以乙十一行本
九葉三行	擅制	甲十五行本擅下有矯字乙十一
二葉十行	不得	甲十五行本得作敢乙十一行本
四行	務民	甲十五行本務作矜乙十一行本
廿一葉五行	今年	甲十五行本下有計字乙十一
二行	言絕口	甲十五行本言作吉乙十一行
廿二葉九行	議論	甲十五行本二互乙乙十一行
三行	成都侯	胡注功臣表及霍光傳皆作都
	五行本都誤安	
廿五葉五行	仕宦	甲十五行本宦作官
鑑校卷三 六		
廿六葉三行	鰥寡窮者	甲十五行本寡下有貧字乙
	一格	孔本同
卷二十六	校宋甲十五行本又乙十一行本	參校
二葉五行	吐捉	孔本捉作握
三葉二行	埃秋吟	甲十五行本埃作侯吟作吟
四葉九行	聖主	甲十五行本主作王乙十一行本
六葉二行	二千	乙十一行本二作三 孔本同
七葉八行	遙度	乙十一行本遙作喻 孔本同
十葉九行	罕羌	甲十五行本羌作开
三葉三行	三十晦	甲十五行本三作二乙十一行
	校同	孔本同 張校同







二十葉一行 右谷蠡王甲十五行本無右字乙十一

九行 而糴甲十五行本糴下有以利農三字 同退齋校同

三葉二十行 荒淫甲十五行本二字互乙乙十一行

四葉四行 眾心甲十五行本心下有借哉二字乙 退齋校同

五葉三十行 皆泣甲十五行本泣下有惶懼二字乙 退齋校同

六葉一行 不辜乙十一行本不作無 孔本同

四行 屏迹甲十五行本迹作息

五五 常侍甲十五行本常作嘗乙十一行本

七行 深淺甲十五行本二字互乙

十葉六行 過哉甲十五行本過下有甚矣二字乙

九葉十行 非所甲十五行本非上有殆字乙十一

歸翎侯人眾甲十五行本歸下有諸字 孔本同

長羅侯甲十五行本侯下有惠字乙十 退齋校同

二行 分別人民甲十五行本別下有其字乙

十葉四行 三十甲十五行本十下有五字

九

鑑校卷三

十

七行 秋七月甲十五行本七作九乙十一行

廿葉九行 當戶甲十五行本戶下有羣臣二字乙

廿葉十行 呼韓邪甲十五行本邪下有單于二字

四葉一十行 都護甲十五行本護下有韓宣二字乙 退齋校同

五葉十行 冬十月甲十五行本月下有丁卯二字 校同

二行 欲其甲十五行本其作與乙十一行本

廿葉四行 南至甲十五行本至作去乙十一行本

七行 紫微口甲十五行本口作宮乙十一行

卷二十八校宋乙十一行本 參校孔本 錄張校

一葉三行 封外祖乙十一行本祖下有父字 孔

四行 平恩侯傳校平作來

八行 關東乙十一行本關上有秋九月三字

二葉一行 問以政乙十一行本政下有事字 孔

四行 亦稍乙十一行本稍作相 傳校同

三葉五行 以方今乙十一行本方上無以字

八行 減肉食乙十一行本減作省 傳校同

四行 恭謹孔本謹作勤

五葉八行 上書乙十一行本書作疏 孔本同



六葉四行	聞天下	乙十一行本	聞下有於字	孔
七葉十行	夏四月	乙十一行本	月下有丁巳二字	孔
八葉三行	兄弟	乙十一行本	兄作子	孔
七行	如此則	乙十一行本	無則字	孔
九葉八行	遂飲鳩	乙十一行本	遂作竟	傳校同
五行	難悟	乙十一行本	悟作寤	孔
十葉五行	壹反	孔本	壹作一	傳校同
十行	之物	乙十一行本	物作類	孔
四葉十行	上行幸	乙十一行本	上有三月二字	張校同
五葉十行	厚恩	傳校	厚作後	傳校同
六葉四行	迎置	傳校	置作至	傳校同
八葉二行	九成	乙十一行本	成下有而字	孔
廿葉八行	孔子	乙十一行本	孔上有而字	孔
廿葉四行	災異	乙十一行本	災上有省字	張校
八行	得者也	乙十一行本	無者字	孔
十一行	剛直特立	乙十一行本	特立剛而	孔

廿葉二行	安在	乙十一行本	安作何	傳校本
廿葉二行	無聊	乙十一行本	聊下有人不自安四	傳校同
廿葉三行	之所	乙十一行本	無之字	傳校同
九行	羌眾	乙十一行本	眾作虜	孔
卷二十九	平昌	乙十一行本	平上有癸未二字	張校同
八行	堪猛之美	乙十一行本	無猛字	傳校
三葉三行	以為	乙十一行本	以上有自字	孔
六行	之王	乙十一行本	王作主	傳校同
九行	盛美歸之	乙十一行本	美下有皆字	張校同
二行	殆議者	乙十一行本	殆下有論字	孔
七行	詩大雅曰	乙十一行本	無詩字	孔
四葉八行	以明	乙十一行本	以均作而	傳校同
五葉五行	決於	乙十一行本	無於字	傳校同
七葉五行	覺悟	乙十一行本	悟作寤	傳校同
十葉七行	持東	傳校	東作東	傳校同
三葉四行	共誅斬	乙十一行本	斬下有句奴二字	孔
五行	多策略	乙十一行本	略作謀	孔



十葉六行	延壽以爲然	乙十一行本以上有亦字
五葉六行	具色子	乙十一行本具作貝下同
十葉一行	吏卒	乙十一行本吏作戌
四行	省亭隧	乙十一行本隧下有令字
一葉四行	纒足	乙十一行本纒作裁
廿葉九行	果歲	乙十一行本歲作世
廿葉九行	癸卯	乙十一行本卯作未
十行	出酒	乙十一行本出作具
廿葉六行	燕喜	乙十一行本燕作宴
十行	厲有功勸戎士	乙十一行本厲勸二字
廿葉十行	誠其功	乙十一行本誠作成
廿葉三行	謹慎	傳校謹誤語
廿葉一行	太子	乙十一行本太上有而字
卷三十	駟勝等	十四行本等下有對字乙十一行本同
三葉七行	流及	十四行本及作至乙十一行本同
十行	不通	十四行本通作興乙十一行本同
五葉六行	後來	十四行本來作徠乙十一行本同
九葉二行	暗昧	十四行本暗作曖乙十一行本同
十葉五行	及平原	乙十一行本及作入

十葉二行	二十六日	十四行本二作三乙十一行本同
三行	上書	十四行本書作疏乙十一行本同
七葉三行	因以	十四行本以作而乙十一行本同
八葉一行	希有	十四行本希作稀乙十一行本同
四行	象恭	十四行本恭作龔乙十一行本同
五行	原其	十四行本原作源乙十一行本同
二葉十行	於是	乙十一行本於上有大將軍鳳四字
三葉十行	鳳薦	十四行本無鳳字乙十一行本同
廿葉五行	以其	十四行本無其字乙十一行本同
四葉六行	驕慢	乙十一行本慢作媿
八行	所能越也	孔本越作趨
七葉一行	瑞應	十四行本應作異乙十一行本同
三行	專政	十四行本專作顛乙十一行本同
八葉五行	有餘	乙十一行本餘下有以王身出以
九行	聞野王名	乙十一行本王下有先帝二字
九行	倚以	十四行本倚下有欲字乙十一行本同
九行	令鳳出	乙十一行本鳳下有稱病二字

胡刻通鑑正文校宋記卷三終



胡刻通鑑正文校宋記卷四

長洲章 鈺

卷三十一 校宋十四行本又乙十一行本 參校孔

二葉八行 之戲鄉 乙十一行本脫之字

三葉三行 且麋胥 同十四行本麋作糜乙十一行本

四葉一行 將軍音 同十四行本軍下有王字乙十一

六行 之日 乙十一行本下有大眾聚會飛

退齋校同

六葉五行 籍橐 十四行本籍作藉乙十一行本同

八行 皆名臣 十四行本皆下有有字乙十一

鑑校卷四

七葉四行 后姊謁 乙十一行本謁下有等字 孔

八葉六行 李尋 乙十一行本尋下有等字 孔本

十一行 鄭躬 同十四行本躬下有等字乙十一行

五十一行 乃復進 同十四行本無進字乙十一行本

九葉十行 必寵也 乙十一行本無必字 孔本同

十一葉一行 輔繫 乙十一行本二字互乙 孔本同

十二葉十行 在位者 同十四行本無者字乙十一行本

三十一行 聞知 孔本知作之

四十一行 宜子 十四行本下有為買之三字乙

退齋校同

四葉四行 始皇葬 十四行本皇下有帝字乙十一

二行 及今 十四行本及作至乙十一行本同

五葉三行 宮闕 十四行本闕作廟乙十一行本同

九行 然脂 同十四行本脂下有火字乙十一行

六葉二行 子嗣 同十四行本子下有孫字乙十一行

七葉四行 剖符 同十四行本剖作制乙十一行本同

八葉五行 成都侯商 十四行本侯下有王字乙十

六行 不寤 同十四行本不下有自字乙十一行

九葉二行 二二 孔本作二三 退齋校同

十二葉八行 旬月 十四行本月作日乙十一行本同

鑑校卷四

廿一葉二行 宴樂 十四行本宴作燕乙十一行本同

廿二葉一行 策免 乙十一行本策作册 孔本同

廿三葉二行 衛尉長 十四行本衛上有侍中二字乙

廿四葉二行 如轉圜 同十四行本如作若乙十一行本

三十一葉一行 行霸 十四行本霸作伯乙十一行本同

七行 先世 十四行本世作聖乙十一行本同

卷三十二 校宋十四行本又乙十一行本 參校孔

一葉六行 上書 同十四行本書作疏乙十一行本同

三葉二行 所居 同十四行本所上有其字乙十一行

五葉九行 宴飲 同十四行本宴作燕乙十一行本同



廿四葉十行	夫人 <small>胡注此下依漢書有皆驚二字文</small>
廿三葉十行	緣飾 <small>十四行本同 疏下有謝罪二字乙十</small>
廿二葉一行	輒與 <small>孔本輒上有長字</small>
廿一葉四行	詔傅太后 <small>十四行本同 乙十一行本同 孔子母</small>
二十行	立為 <small>十四行本同 立下有以字乙十一行</small>
十九行	奇材 <small>十四行本同 材下有木字乙十一行</small>
十八行	遷太原 <small>十四行本同 遷下有為字乙十一</small>
十七行	詔報單于 <small>十四行本同 于下有日字乙十</small>
十六行	為定陶王 <small>十四行本同 王下有以奉共王</small>
十五行	絕不 <small>十四行本同 不作勿乙十一行本同</small>
十四行	輪之長楊 <small>十四行本同 無之字乙十一行</small>
十三行	輿為 <small>十四行本同 輿作輿</small>
十二行	奇材 <small>十四行本同 材下有木字乙十一行</small>
十一行	遷太原 <small>十四行本同 遷下有為字乙十一</small>
十行	詔報單于 <small>十四行本同 于下有日字乙十</small>
九行	為定陶王 <small>十四行本同 王下有以奉共王</small>
八行	絕不 <small>十四行本同 不作勿乙十一行本同</small>
七行	輪之長楊 <small>十四行本同 無之字乙十一行</small>
六行	輿為 <small>十四行本同 輿作輿</small>
五行	奇材 <small>十四行本同 材下有木字乙十一行</small>
四行	遷太原 <small>十四行本同 遷下有為字乙十一</small>
三行	詔報單于 <small>十四行本同 于下有日字乙十</small>
二行	為定陶王 <small>十四行本同 王下有以奉共王</small>
一行	詔傅太后 <small>十四行本同 乙十一行本同 孔子母</small>

廿四葉十行	謂帝 <small>十四行本同 謂下有成字乙十一行</small>
廿三葉十行	以東 <small>乙十一行本同 東下有北字 張校</small>
廿二葉一行	卑辭 <small>十四行本同 卑作悲乙十一行本同</small>
廿一葉四行	恩忘 <small>十四行本同 恩忘</small>
二十行	聘取 <small>十四行本同 取下有故字乙十一行</small>
十九行	曲陽侯根 <small>十四行本同 侯下有王字乙十</small>
十八行	譬如 <small>十四行本同 如作猶乙十一行本同</small>
十七行	別屬 <small>十四行本同 別上有條奏二字乙十</small>
十六行	中宮 <small>乙十一行本同 宮作官 退齋校同</small>
十五行	可謂 <small>十四行本同 謂下有有字乙十一行</small>
十四行	之容矣 <small>十四行本同 容下有者字乙十一</small>
十三行	湛于 <small>十四行本同 于作乎乙十一行本同</small>
十二行	忍為 <small>十四行本同 忍作肯乙十一行本同</small>
十一行	策贈 <small>十四行本同 策作册乙十一行本同</small>
十行	安得保 <small>十四行本同 得下有但字乙十一</small>
九行	為婕妤 <small>乙十一行本同 為下一空格</small>
八行	可謂 <small>十四行本同 謂下有有字乙十一行</small>
七行	之容矣 <small>十四行本同 容下有者字乙十一</small>
六行	湛于 <small>十四行本同 于作乎乙十一行本同</small>
五行	忍為 <small>十四行本同 忍作肯乙十一行本同</small>
四行	策贈 <small>十四行本同 策作册乙十一行本同</small>
三行	安得保 <small>十四行本同 得下有但字乙十一</small>
二行	為婕妤 <small>乙十一行本同 為下一空格</small>
一行	可謂 <small>十四行本同 謂下有有字乙十一行</small>



廿二葉	二行	天下	十四行本	天作羣乙十一行本	同
廿三葉	一行	未有	十四行本	末作未乙十一行本	同
廿四葉	四行	孝者	十四行本	者作子乙十一行本	同
廿六葉	七行	使臣	十四行本	使上有而字乙十一行	同
廿九葉	三行	謀弒	十四行本	弒作殺乙十一行本	同
三十行	五行	中語	十四行本	語下有前世事三字乙	退齋校
三十一行	七行	習及夫子	也乙十一行本	胡注按馮昭儀傳習夫及子	同
三十二行	障侯	乙十一行本	侯誤侯	張校同	同
卷三十四	本	宋乙十一行本	熊校本	參校孔本	錄張校
四葉	一行	新都侯莽	乙十一行本	侯下有王字	同
三十一行	以莽與皇太后	乙十一行本	與下有太	同	同
三十一行	皆遣就國	乙十一行本	無遣字	同	同
五葉	二行	陛下登高	乙十一行本	下有時字	同
七葉	五行	孔鄉侯	乙十一行本	下有晏字	孔
八葉	七行	帝太太后	乙十一行本	帝上有癸卯二	同
九行	病篤不應	胡注不應召也乙十一行本	應下正有召字	孔本同	同
十葉	七行	或長子孫	乙十一行本	孫下有以官為	張校同

鑑校卷四

五

廿二葉	二行	晉文公	乙十一行本	無公字	同
廿三葉	一行	又高后	乙十一行本	后有皇字	孔
廿四葉	二行	棘門細柳	乙十一行本	本作細柳棘門	同
廿五葉	一行	快心	乙十一行本	心有於字	同
廿六葉	一行	豈為	乙十一行本	豈上有費歲以大萬	張校同
廿七葉	二行	不仕	乙十一行本	仕作任	熊校同
廿八葉	五行	匈奴西羌	乙十一行本	奴下有烏孫二	同
卷三十五	校	宋甲十六行本	又乙十一行本	參校	同
二葉	二行	加以	同	同	同

鑑校卷四

六



三葉六行	往者 <small>甲十六行本者下有寵臣二字乙</small>
六葉一行	辛卯 <small>甲十六行本同 張校同 退齋校同 作亥乙十一行本</small>
七葉五行	可以 <small>甲十六行本同 孔本同 上如有如此二字乙</small>
八葉二行	賜孔鄉侯 <small>甲十六行本同 孔本同 賜上有及字</small>
九葉四行	孝文 <small>甲十六行本同 文下有皇帝二字乙</small>
十葉四行	乃何 <small>甲十六行本同 乃作奈乙十一行本</small>
十一葉四行	將軍 <small>乙十一行本同 軍下有中字 孔本</small>
十二葉二行	上不聽 <small>甲十六行本同 聽下有三月二字</small>
十三葉四行	父子 <small>甲十六行本同 子下有侯那二字乙</small>
十四葉二行	領尙書事 <small>甲十六行本同 本無事字乙十一</small>
十五葉四行	自是 <small>甲十六行本同 自作由乙十一行本</small>
十六葉三行	堯禪舜之文 <small>孔本舜作受</small>
十七葉三行	聞咸言 <small>甲十六行本同 言下有有心字乙十</small>
十八葉六行	上有酒所 <small>甲十六行本同 孔本同 有作在 張校同</small>
十九葉八行	非陛下有也 <small>甲十六行本同 下有有字乙十一</small>
二十葉九行	武帝 <small>甲十六行本同 武下有皇字乙十一</small>
二十一葉三行	父子兄弟 <small>甲十六行本同 脫子字</small>
二十二葉十行	之譏 <small>甲十六行本同 譏作機</small>
二十三葉八行	彭宣 <small>甲十六行本同 彭上有御史大夫四</small>

七葉二行	皇太后與 <small>甲十六行本同 下有前字乙</small>
八葉七行	定陵侯長 <small>甲十六行本同 侯下有淳于二</small>
九葉九行	逆罪 <small>甲十六行本同 罪下有多受其賂四</small>
十葉五行	州部 <small>甲十六行本同 州上有及字乙十一</small>
十一葉九行	三十頃 <small>孔本十作千</small>
十二葉九行	自白 <small>甲十六行本同 自誤后</small>
十三葉四行	章以莽 <small>甲十六行本同 以下有爲字乙十</small>
十四葉三行	不附莽 <small>甲十六行本同 莽下有者字乙十</small>
十五葉六行	辛伯 <small>甲十六行本同 伯下有等字乙十一</small>
十六葉十行	葬以 <small>甲十六行本同 葬下有日磾二字乙</small>
十七葉二行	主賞祭也 <small>甲十六行本同 本無也字乙十一</small>
十八葉三行	太守 <small>甲十六行本同 守下有平陵二字乙</small>







為田敬王 十二行本為田二字作日齊  
二字乙十一行本同 孔本

為濟北 十二行本為作日乙十一行本  
同 孔本

無所與 十二行本無下有字乙十一  
行本同 孔本 張校同

減輕 十二行本減上有漢氏二字乙十  
一行本同 孔本 張校同退

齊校同

西出 北出 十二行本出下均有者字  
乙十一行本同 孔本

言章 十二行本言作日乙十一行本同

亦賴 十二行本賴作輔

以來 十二行本以作而乙十一行本同

鑑校卷四

士

短祚 十二行本祚作世乙十一行本同  
孔本

又民 十二行本民作以

十分之 乙十一行本十下有一字

西海 十二行本西作四

兄弟 十二行本兄作昆乙十一行本同  
孔本

五威將 十二行本將下有帥字乙十一  
行本同 孔本 退齋校同

上故印綬 胡注綬音受十二行本綬作  
紱 孔本

今去璽 十二行本今下有卽字乙十一  
行本同

奈何 十二行本脫何字乙十一行本同  
孔本

將帥還 十二行本還下有到字乙十一  
行本同 孔本 張校同

共入寇 十二行本共作兵

大侵 十二行本大有欲字乙十一行  
本同 孔本

帥人 胡注帥讀日率十二行本帥作將  
乙十一行本同 孔本

皆待除 十二行本皆有罷字乙十一  
行本同 孔本 張校同退

齊校同

國師公 十二行本無公字乙十一行本  
同

日黃皇 十二行本日作為乙十一行本  
同 孔本

鞭笞 十二行本二互乙乙十一行本  
同 孔本

潰亂 胡注潰漢書作潰十二行本正作  
潰 孔本

秀子 十二行本子下有侍中二字乙十  
一行本同 孔本

鑑校卷四

士

驛車 十二行本車下有載字乙十一行  
本同 孔本

傳致其屍 十二行本傳致乙十  
一行本同 孔本

呼韓邪 十二行本邪下有單于二字乙  
十一行本同 孔本

左犁 十二行本左作右乙十一行本同  
孔本 退齋校同

至則 十二行本無至字乙十一行本同  
退齋校同

自當 十二行本二互乙乙十一行本  
同

中郎將 十二行本將誤郎乙十一行本  
同

使者 十二行本者下有卽字乙十一行  
本同

移動 十二行本二互乙乙十一行本  
同

欽豐 十二行本二互乙乙十一行本  
同 孔本



廿六葉二行 耽寵十二行本耽上有懷祿二字乙十 齋校同

廿七葉二行 五十一人十二行本五作一乙十一行

三十行 疆迫十二行本迫下有之字乙十一行 同

廿八葉一行 更名十二行本更上有下書二字乙十

八行 媚太后者十二行本無者字乙十一行

廿九葉四行 以挾十二行本以下有犯字乙十一行

七行 伊粟十二行本伊作於乙十一行本

九行 右谷蠡十二行本右作左乙十一行本

廿二葉九行 告塞吏云十二行本云作日乙十一行

卅三葉九行 程降十二行本降作隆乙十一行本

卷三十八 每一易錢十二行本一作壹乙十一行

一葉十行 問所從十二行本問下有語字乙十一

三葉六行 一丈孔本一作二 張校同

九行 差稱乙十一行本同 孔本稱作增

四葉八行 止屯十二行本止作上乙十一行本

五葉十行 枚根十二行本根下有自乙十一行本

鑑校卷四

三

八葉五行 襲駿十二行本駿下有等字乙十一行

十行 授諸侯王十二行本無王字乙十一行

九葉六行 姦民猾吏十二行本姦吏猾民乙十

八行 一口出十二行本出下有錢字乙十一

二十行 不能十二行本無能字乙十一行本

二十行 自別乙十一行本別作保

四行 瓜田儀十二行本儀下有等字乙十一

二十葉八行 刀子都胡注才一作力作刀者刻誤十

五葉四行 訾民胡注訾與貫同十二行本正作貫

八行 臣府十二行本府下有日字乙十一行

六葉四行 道路以目孔本以作仄 張校同

六行 下書又曰十二行本又下書日乙十

七葉八行 昔符命十二行本命下有文字乙十一

九葉四行 臨亦十二行本臨上有後字乙十一行

鑑校卷四

十四



十行	新市	十二行	本新	上有	及字	乙十一	行
八行	本同	孔本	同	張校	同		
十一行	造其壁	十二行	本造	上有	俱字	乙十一	行
十一行	舉兵	十二行	本舉	下有	宗起	二字	乙十
十一行	臨泚水	孔本	泚	作泚			
十一行	劉秀	十二行	本無	劉字	乙十一	行	本同
十一行	計議	十二行	本計	作謀	乙十一	行	本同
十一行	周人	十二行	本周	作詩	乙十一	行	本同
十一行	莽詔書	十二行	張校	同			
十一行	王鳳王匡	十二行	本	作王	匡王	鳳乙十	行
十一行	何為如是	十二行	本	何	下有	故字	無如
十一行	大怒	十二行	本	怒	下有	獄二	字乙十
十一行	馬武	十二行	本	馬	上有	賊字	乙十一
十一行	稍羣聚	十二行	本	重	稍字	乙十一	行
十一行	城邑	十二行	本	邑	下有	轉掠	求食
十一行	同退齋	校同					
十一行	欲為	十二行	本	二	字互	乙乙	十一
十一行	詣鍾官	十二行	本	詣	下有	長安	二字
十一行	四面	十二行	本	四	上有	拔劍	二字
十一行	同	校同					

十一行	上臺	乙十一	行	本	上	作出
十一行	足以	十二	行	本	無	以字
十一行	置僚屬	乙十一	行	本	置	作致
十一行	將渠帥	十二	行	本	將	上有
十一行	同	張校	同			
十一行	稱漢將軍	十二	行	本	無	軍字
十一行	爭欲	十二	行	本	欲	下有
十一行	且明	乙十一	行	本	且	作且
十一行	漸臺	乙十一	行	本	臺	下有
十一行	同退齋	校同				
十一行	鍾武	十二	行	本	鍾	作鐘
十一行	即皇帝位	十二	行	本	無	皇字
十一行	擊莽	十二	行	本	擊	下有
十一行	同	張校	同			
十一行	自以為	十二	行	本	無	為字
十一行	固守	十二	行	本	固	作堅
十一行	應漢	乙十一	行	本	漢	下有
十一行	同	張校	同			
十一行	四十三萬人	十二	行	本	三	作二
十一行	同	校同				



大... 卷四

卷四十	校宋十二行本又乙十一行本	參校孔本
廿九行	開門	十二行本門作城乙十一行本同
廿八行	朱祐	胡注引考異曰祐名當作示旁古
廿七行	言於	張校同云廿九葉前三行同孔本
廿六行	然蕭王	十二行本同王下有每字乙十一
廿五行	枉功侯	十二行本同孔本同
廿四行	李忠	十二行本李作張乙十一行本同
廿三行	鄧禹曰	十二行本無鄧字乙十一行本
廿二行	牧人	十二行本人作民乙十一行本同
廿一行	禹宿	十二行本禹下有常字乙十一行
二十行	泚陽王	十二行本泚作泚張校同
十九行	帷中	十二行本中作內乙十一行本同
十八行	斬之	十二行本斬作擊
十七行	以更始	十二行本以下有為字乙十一
十六行	上谷漁陽	十二行本同孔本同
十五行	力子都	胡注引考異曰范書作力子都
十四行	刁下均同	張校同熊校同案胡說
十三行	城下	十二行本下作中
十二行	沈厚	十二行本厚作勇乙十一行本同
十一行	鑑校卷四	七

二葉二行	李熊	十二行本李上有以字乙十一行
九行	突騎	十二行本突上有遇字乙十一行
十行	已殺	十二行本殺作歿乙十一行本同
十一行	復進至	十二行本進作追乙十一行本
十二行	召馮異	十二行本異下有詣鄙二字乙
十三行	善臧符	胡注臧讀曰臧十二行本正作
十四行	建議	十二行本議作義乙十一行本同
十五行	未嘗與人	十二行本本與人未嘗乙十
十六行	皆蚩	孔本蚩作嗤
十七行	趙熹	十二行本熹作熹乙十一行本同
十八行	河內	十二行本內作南乙十一行本同
十九行	孤立	十二行本立誤七
二十行	刀子都	胡注刀依考異當作刁乙十一
廿一行	狼疆	十二行本狼作很乙十一行本同
廿二行	遣使邀誘	胡注要一遙翻作邀者刻誤
廿三行	營保	十二行本保作堡乙十一行本同



胡刻通鑑正文校宋記卷四終

鑑校卷四

九

胡刻通鑑正文校宋記卷五

長洲章 鉅

卷四十一 校宋十二行本又乙十一行本 參校孔

二葉一行 奔走 十二行本 奔作步乙十一行本同 孔本同 張校同退齋校本

五葉九行 共擊 十二行本 擊作攻乙十一行本同 孔本同

八葉一行 所在 十二行本 在下有奈何二字乙十 孔本同 張校同

九葉三行 建議 十二行本 議作義乙十一行本同 孔本同

四葉七行 文辨 十二行本 辨作辯乙十一行本同

六葉三行 蘭卿所 十二行本 所下有速開門出四 張校同退齋校同 孔本同

鑑校卷五

一

十葉一行 吾嘗 十二行本 嘗作常乙十一行本同 孔本同

十葉四行 將復 十二行本 無將字乙十一行本同 孔本同

十行 能竊 孔本能作因

十二葉九行 自前世 十二行本 自誤目

廿三葉二行 鍾城 十二行本 鍾作鐘乙十一行本同 孔本同 下同

三十行 日未中 十二行本 無日字乙十一行本 同

廿八葉四行 與胡兵 十二行本 胡下有通字乙十一 齊校同 孔本同 張校同退

卷四十二 校宋十二行本又乙十一行本 參校孔

四葉一行 久不報 十二行本 久誤入



五葉三行

尤豫胡注尤讀與猶同毛晃曰尤字從犬曲其足古與尤字同孔本正作

六葉八行

喧譁十二行本喧作誼乙十一行本同

七葉十行

代易十二行本二字互乙乙十一行本同

十葉八行

號泣十二行本位下有宛轉塵中四字

七葉十行

無知十二行本無作循乙十一行本同

十葉八行

往附十二行本往上有欲字乙十一行

二葉八行

多在晦十二行本多有每字乙十一

鑿校卷五

先時十二行本先誤光

九行

而臣下十二行本而作則乙十一行本

促迫十二行本誤從通二字

十葉十行

微訐十二行本微誤微 孔本同

四葉九行

已退十二行本已誤日

五葉九行

尤豫胡注尤與猶同乙十一行本正作

復列之

十二葉十行

關樓胡注關樓范書作關樓乙十一行

一葉六行

智計孔本計作既

廿三葉十行

進幸汧十二行本進上有戊戌二字乙

同

四葉五行

數千艘十二行本千作十乙十一行本

五葉十行

擊先零羌十二行本無羌字乙十一行

八葉八行

所反胡注賢曰反音翻孔本反作及

六行

至陽鄉胡注城宮傳作平陽鄉此逸平

八行

太息十二行本太作歎乙十一行本同

九葉十行

堅牢十二行本堅作完乙十一行本同

卷四十三

宋錄十二行本又乙十一行本 參校孔

四葉八行

更嘗十二行本二字互乙乙十一行本

八葉十行

遠獵孔本遠作遊

鑿校卷五

十葉十行

朝會十二行本朝作召乙十一行本同

九行

不敢十二行本不上有乃字 孔本同

三葉一行

相遁孔本遁誤循

七行

日夜十二行本日作夙乙十一行本同

六葉二行

麥秀兩岐十二行本秀作穗岐从止乙

廿三葉八行

俱私之十二行本俱作但乙十一行本

四葉二行

震慄胡注慄當作慄十二行本正作慄

十二行

棟蠶孔本棟作棟下同

廿五葉十行

辨嚴十二行本辨作辦乙十一行本同

九葉十行

蒲陶乙十一行本陶作菊



卷四十四 校宋十二行本又乙十一行本參校孔

一葉二十行 陳留 十一行本同 孔本下有太守二字乙十

玉況 胡注賢曰玉音肅姓也乙十一行

二葉五行 朱祐卒 十二行本卒作薨乙十一行本

四葉八行 朝廷 十二行本廷作庭乙十一行本同

六葉一行 壺頭 孔本壺誤壺下均同

七葉二行 域西 胡注馬援傳作城西乙十一行本

十葉六行 無山陵 十二行本無下有爲字乙十一

八行 段彬 十二行本彬作邲乙十一行本同

二葉二行 所掠 十二行本掠作略乙十一行本同

鑑校卷五

四

五十一行 乏力 十二行本乏作之乙十一行本同

五十一行 胡洛 十二行本洛作客乙十一行本同

七行 今北單于 十二行本單于作匈奴乙十

校同

六葉七行 孝宣帝 十二行本帝上有皇字乙十一

十葉二十行 按察 十二行本察作索乙十一行本同

九行 梁松等 十二行本無等字乙十一行本

二葉十行 帝自謙 十二行本帝作常乙十一行本

于郡國 十二行本于作每乙十一行本

二葉五行 日昃 十二行本昃作仄乙十一行本同

廿四葉七行 今以良 孔本今作令

七行 四萬人 孔本四上有兵字

八廿三行 緡紳 十二行本緡作搢乙十一行本同

十三葉十行 醢僮 十二行本醢作醢 退齋校同

卅一葉二行 輒加 十二行本加作增乙十一行本同

卅二葉五行 營邪 胡注營范書作榮十二行本正作

卅三葉三行 敬畏 十二行本二字互乙乙十一行本

十行 不能使用 十二行本本不能能用乙十

卷四十五 校宋十二行本又乙十一行本參校孔

二葉八行 二月 十二行本月下有庚戌二字乙十

鑑校卷五

五

五十一行 誦黃老 十二行本誦作通

七行 仁慈 十二行本慈作嗣乙十一行本同

九葉三行 修煉 十二行本煉作練乙十一行本同

二十葉九行 帝自奏 十二行本奏作御乙十一行本

大半 乙十一行本太作太 熊校同

四葉九行 無敢悟 胡注悟五故翻逆也乙十一行

一行 自幸 十二行本自作因

五十一行 不亦 十二行本亦作已乙十一行本同

六葉一行 引弓 十二行本弓字墨釘

九葉七行 廣德遣 十二行本德下有乃字乙十一



廿七葉六行	洛中	十二行本洛作雒乙十一行本同
廿七葉六行	卷四十六	校宋甲十六行本又乙十一行本參校
二葉二行	上疏	同甲十六行本疏作書乙十一行本
五葉九行	次饑	同甲十六行本次作大乙十一行本
六葉八行	累息	孔本息作思 熊校同
二葉三行	從都慮	孔本從作徒
五葉十行	延者	同甲十六行本延作焉乙十一行本
六葉九行	番辰	仍作辰 甲十六行本辰作臣乙十一行本
二葉八行	以對數	同甲十六行本無數字乙十一行
三葉三行	省息	同甲十六行本二字互乙乙十一行
鑑校卷五 六		
廿五葉三行	州縣	同甲十六行本州作郡乙十一行本
六葉十行	駁義	同甲十六行本義作議乙十一行本
廿六葉十行	天下所具也	胡法謂天下之人所具知也孔本具下正有知字
廿七葉五	義母死	甲十六行本無義字
卷四十七	校宋甲十六行本又乙十一行本參校	
一葉十行	三公曰	飾外貌似是而非朕甚廢之甚
二葉三行	百餘年	同甲十六行本百下有有字乙十
六葉十行	赦天下	同甲十六行本下有戊寅二字

三葉八行	以獻王	同甲十六行本無獻字乙十一行
四葉六行	第五倫	同甲十六行本倫下有等字乙十
七葉七行	袁安	同甲十六行本安下有等字乙十一
三葉三行	所以長	同甲十六行本以下有能字乙十
六葉八行	亦終	同甲十六行本亦上有而字乙十一
七葉一行	討疏勒	同甲十六行本無討字乙十一行
八葉一行	受以	同甲十六行本受作授乙十一行本
十葉七行	勒兵	同甲十六行本兵下有雞鳴二字乙
二葉七行	三月	同甲十六行本月下有丁酉二字乙
七葉七行	終譽	同甲十六行本終作眾乙十一行本
鑑校卷五 七		
三葉一行	睚眦	同甲十六行本眦作眦乙十一行本
九葉十行	共為	同甲十六行本共作并乙十一行本
四葉四行	諸郡	同甲十六行本郡作部乙十一行本
七葉七行	因其	同甲十六行本因上有故事乙十一
五葉二行	以為	同甲十六行本為下有故事二字乙
七葉八行	孝和	同甲十六行本孝上有漢字乙十一
三葉三行	一千	同甲十六行本一作二
八葉八行	諒闇	同甲十六行本音陰甲十六行本正作陰
六葉十行	其所	同甲十六行本所下有者字乙十一



七十行	異氣	甲十六行本氣下有也字乙十一
七十行	陛下	甲十六行本下有獨字乙十一
九十行	所為	甲十六行本為作謂乙十一行本
九十行	含忿	甲十六行本含作還乙十一行本
九十行	狠為	甲十六行本狠下有復字乙十一
九十行	雞鹿塞	甲十六行本鹿誤庶
九十行	稠陽塞	乙十一行本稠作稠
六十行	稽洛山	胡注唐太宗以斜薩部地置稽 落州甲十六行本正作落乙十 一行本同
三十行	及北單于	甲十六行本無北字乙十一
三十行	邊民	甲十六行本民作兵乙十一行本
三十行	未幾	甲十六行本未作無乙十一行本
三十行	入禮	甲十六行本入作大乙十一行本
三十行	嫌悟	甲十六行本悟作悟 張校同
三十行	閻襲	胡注副校尉閻襲即前戰于稽落 山恐當作盤乙十一行本正作盤
三十行	賦斂	甲十六行本賦上有競字乙十一
三十行	免官	甲十六行本官下有者字乙十一
三十行	上書	甲十六行本書作疏乙十一行本
三十行	不瀆	甲十六行本瀆作瀆乙十一行本
三十行	初北	甲十六行本初上有庚辰上至自 長安七字乙十一行本同 孔本

鑑校卷五

八

三十行	已定	甲十六行本已作既乙十一行本
三十行	追述	甲十六行本追作述乙十一行本
三十行	首創	甲十六行本創作唱乙十一行本
三十行	擅權	甲十六行本擅作握乙十一行本
三十行	則難	甲十六行本則作者乙十一行本
三十行	不顧	甲十六行本不下有復字 張校
三十行	冬十月	甲十六行本月下有己亥二字 齋校同 孔本同 退
三十行	阜缺	孔本缺作缺 熊校同
三十行	赦貸	甲十六行本二字互乙乙十一行
三十行	安國	甲十六行本國下有因是二字乙
三十行	百蠻	甲十六行本蠻下有帝從之三字
三十行	譬和之	甲十六行本譬上有曉字乙十
三十行	王汎	孔本汎作汎 退齋校同
三十行	獄口後	甲十六行本空格作死字乙十 張校同退齋校同
三十行	反口徵	甲十六行本空格作皆字乙十
三十行	夏四月	甲十六行本月下有癸亥二字 退齋校同

鑑校卷五

九



十葉三行	尋死 <small>甲十六行本死作薨乙十一行本同</small>	吳房侯 <small>甲十六行本房作防乙十一行本同</small>	燒唐羌 <small>甲十六行本唐作當乙十一行本同</small>	追封 <small>乙十一行本追作造</small>	坐口畏懼 <small>甲十六行本無空格乙十一行本同</small>	奏絕 <small>甲十六行本奏下有請字乙十一行本同</small>	三萬人 <small>甲十六行本人下有出塞二字校同退齋校同</small>	近塞 <small>甲十六行本塞下有丙字乙十一行本同</small>	超去 <small>甲十六行本去下有後字乙十一行本同</small>	舉指 <small>甲十六行本指作止乙十一行本同</small>	禁止之 <small>甲十六行本無止字乙十一行本同</small>	浸以 <small>甲十六行本浸作寢乙十一行本同</small>	舊貢 <small>甲十六行本貢作獻乙十一行本同</small>	持米 <small>孔本米作益</small>	國家之 <small>甲十六行本無之字乙十一行本同</small>	前殿 <small>甲十六行本二互乙</small>	大水 <small>甲十六行本水作憂乙十一行本同</small>	及諸工作事 <small>甲十六行本重事字乙十一行本同</small>
------	----------------------------------	-----------------------------------	-----------------------------------	----------------------------	------------------------------------	------------------------------------	---------------------------------------	------------------------------------	------------------------------------	----------------------------------	-----------------------------------	----------------------------------	----------------------------------	-------------------------	-----------------------------------	----------------------------	----------------------------------	-------------------------------------

十葉二行	並叛其王 <small>孔本王作主</small>	孝安 <small>甲十六行本孝上有漢字乙十一行本同</small>	率十一月 <small>甲十六行本率下有入字乙十一行本同</small>	頗有 <small>甲十六行本頗作多乙十一行本同</small>	出塞 <small>甲十六行本塞下有先零別種四校同退齋校同</small>	州郡 <small>甲十六行本州作列乙十一行本同</small>	敦郡 <small>胡注敦古熟字通孔本正作熟</small>	閏月 <small>甲十六行本月下有辛丑二字乙十一行本同</small>	河內 <small>孔本內作南</small>	耆生 <small>乙十一行本生作舊</small>	骨都 <small>甲十六行本都下有侯字乙十一行本同</small>	諸郡 <small>甲十六行本郡下有兵字乙十一行本同</small>	殺守令 <small>甲十六行本守作吏無令字乙十一行本同</small>	吏民 <small>甲十六行本民作兵乙十一行本同</small>	所保 <small>甲十六行本保下有公卿皆以為然六字乙十一行本同</small>	掾史 <small>甲十六行本史作吏</small>
------	---------------------------	------------------------------------	--------------------------------------	----------------------------------	---------------------------------------	----------------------------------	--------------------------------	--------------------------------------	-------------------------	----------------------------	------------------------------------	------------------------------------	--------------------------------------	----------------------------------	--	----------------------------



十二葉十一行	為度遼	甲十六行本無為字乙十一行本同
十二葉九行	治衙	甲十六行本治作從乙十一行本同
三葉十一行	清靜	孔本靜作淨
四葉十一行	三十六所	甲十六行本六作三乙十一行本同
五葉三行	蜀郡	甲十六行本蜀上有秋七月三字乙十一行本同 張校同退齋校同
六葉二十行	諸郡	甲十六行本郡作部
八葉五行	日行	孔本行誤夜
卷五十一	錄張校本	又乙十一行本參校孔
二葉三行	廬舍	甲十六行本舍作落乙十一行本同 張校同
五葉九行	禍敗之	甲十六行本無之字乙十一行本同
六葉七行	勇上議	甲十六行本勇作為乙十一行本同
九葉五行	而疑	甲十六行本而作以乙十一行本同
十二行	當前等	甲十六行本等作種乙十一行本同 張校同
十葉一行	還軍	甲十六行本軍下有追之二字乙十一行本同 張校同退齋校同
十一葉九行	遣子	甲十六行本遣下有嗣字乙十一行本同 退齋校同
四葉九行	晨昏	甲十六行本二字互乙乙十一行本同
五葉十行	奏禮	甲十六行本奏作奉乙十一行本同
六葉五行	憂國	甲十六行本國下有宗廟有主四字乙十一行本同 張校同退齋

社稷是賴	甲十六行本社稷作王室乙十一行本同 退齋校同	
六行	貴戚	甲十六行本貴作外乙十一行本同 張校同云無注本亦作貴
十行	酷陷	甲十六行本陷作濫乙十一行本同
七行	兄弟	甲十六行本兄作昆乙十一行本同
九葉十行	沈氏	乙十一行本氏作氏 孔本同
八行	禁錮	甲十六行本無禁字乙十一行本同
十一葉一行	獨以	甲十六行本以下有為字乙十一行本同
六行	陳忠	甲十六行本陳上有尚書二字乙十一行本同 退齋校同
七行	其至鞮	甲十六行本鞮作護 孔本同 退齋校同
十行	十餘日	甲十六行本餘作許乙十一行本同
十一行	孝文	甲十六行本文下有皇帝二字乙十一行本同 孔本同
十一葉七行	孟子曰	甲十六行本日字作有言二字乙十一行本同
十二葉七行	京師	甲十六行本京上有癸未二字乙十一行本同 孔本同 退齋校同
四十一	本同	甲十六行本四作二乙十一行本同
三葉三行	楊陵	甲十六行本楊作陽乙十一行本同
五行	膽氣	甲十六行本氣作意乙十一行本同
四葉十行	漏泄	甲十六行本二字互乙乙十一行本同
七行	霽止	乙十一行本止誤上



十行 漢興 乙十一行本興作典 孔本同

廿葉十行 寬和 甲十六行本寬作温乙十一行本

廿葉四行 忽然 甲十六行本然作焉乙十一行本

廿葉四行 玼吝 甲十六行本玼作玼乙十一行本

廿葉四行 巧技 甲十六行本二字互乙

十三葉二行 焉得亨乎 乙十一行本焉下空一格

卅葉七行 結以 孔本結作詰

卅葉三行 便時 孔本時作臨

卅葉三行 夕陽亭 甲十六行本夕作几乙十一行

卅葉七行 秋七月 甲十六行本七作八乙十一行

卅葉十行 言路 甲十六行本言下有事之二字乙

卅葉十行 太子 甲十六行本太上有皇字乙十一

卅葉十行 言路 甲十六行本言下有事之二字乙

胡刻通鑑正文校宋記卷五終

胡刻通鑑正文校宋記卷六

長洲章 鉅

卷五十一 校宋甲十六行本又乙十一行本 參校

一葉七行 夕發 甲十六行本夕下有乃字 孔本

三葉五行 長樂 孔本長誤掌

九行 更徵 甲十六行本更上有而字乙十一

五葉三行 設諷間 甲十六行本諷下有劉璋二

七葉四行 震忠 甲十六行本忠下有直字乙十一

一行 茅蕉 甲十六行本蕉作焦乙十一行本

八行 孝順 甲十六行本孝上有漢字乙十一

八葉三行 朱龍 甲十六行本朱上有京兆二字乙

九行 死即 甲十六行本即作則

九葉四行 奏言 甲十六行本言下有日字乙十一

四葉七行 而致 甲十六行本而作以乙十一行本

屈己 甲十六行本已作體乙十一行本

屈己以訪之 甲十六行本以字乙十一行本

同 孔本同 張校同

同 孔本同 張校同

同 孔本同 張校同



五葉五行	而自	甲十六行本而作以乙十一行本
六葉五行	誠欲	甲十六行本誠下有遂字乙十一行本
七葉八行	之子	甲十六行本子下有也字乙十一行本
五葉五行	茂陵	甲十六行本茂上有丁酉二字乙十一行本
十行	修政	甲十六行本退齋校同
八葉三行	遠獻	甲十六行本遠誤還
九葉五行	忿怒	甲十六行本忿作憤乙十一行本
十葉四行	相使	乙十一行本二字互乙 孔本同
三行	請修	甲十六行本請下有更字乙十一行本
九行	移田	甲十六行本移下有屯字乙十一行本
鑑校卷六 二		
廿葉五行	卜筮	甲十六行本卜作任乙十一行本
三十行	福所	甲十六行本福下有之字乙十一行本
二十行	戍末魔	胡注范書鮮卑傳作戍末魔乙十一行本
廿葉七行	斯而	甲十六行本而作以乙十一行本
五葉五行	詰之曰	甲十六行本詰下有昔字乙十一行本
九行	可仕	甲十六行本仕作事乙十一行本
廿葉一行	豫告	甲十六行本豫下有宣字乙十一行本
四行	於時	甲十六行本時作詩乙十一行本
八葉二行	高帝	甲十六行本高下有皇字乙十一行本

六行	詔不聽	甲十六行本詔作帝乙十一行本
九葉三行	於口	甲十六行本於作乎乙十一行本
三葉一行	動則有	甲十六行本無則字乙十一行本
二行	故致	甲十六行本致作至乙十一行本
一葉九行	祿任	孔本任作仕
二葉三行	運乎	甲十六行本乎作平
六行	共天下	乙十一行本共下有理字
三葉三行	閑雅	孔本閑作闌
七行	喪祭	甲十六行本祭作制乙十一行本
六葉三行	人臣	甲十六行本臣作主乙十一行本
鑑校卷六 三		
八行	奏詔	甲十六行本無詔字
七葉二行	其至健	甲十六行本健作捷乙十一行本
卷五十二	校宋甲十六行本又乙十一行本 參校	
一葉八行	加特奴	甲十六行本奴下有等字乙十一行本
二葉九行	勿使	甲十六行本使作令乙十一行本
五葉八行	丙寅	甲十六行本丙作甲乙十一行本
六葉九行	貢賦	甲十六行本賦作稅乙十一行本
二行	蠻各爭	甲十六行本爭作果乙十一行本
八行	三月	甲十六行本月下有乙卯二字乙十一行本
七葉二行	區憐	甲十六行本憐下有等字乙十一行本



九葉五行	裂土 <small>甲十六行本裂作列乙十一行本</small>
一葉一行	連謀 <small>甲十六行本謀誤諫</small>
七行	以安 <small>甲十六行本安作守乙十一行本</small>
三葉六行	夜合 <small>甲十六行本夜作野乙十一行本</small>
五葉九行	難露 <small>胡注露今之挽歌也一作薤甲</small>
七葉十行	至宣陽亭 <small>甲十六行本至作幸宣作宜</small>
八葉七行	遺還自 <small>甲十六行本還下有使字乙十</small>
九葉六行	無極 <small>甲十六行本極下有樹諛以</small>
七行	姻戚 <small>甲十六行本戚作族乙十一行本</small>
六行	網獨單車 <small>甲十六行本獨下有請字乙</small>
七行	於門 <small>甲十六行本門下有外字乙十一</small>
八行	吏民 <small>甲十六行本民作兵乙十一行本</small>
十一葉一行	恩德 <small>甲十六行本恩作文乙十一行本</small>
十三行	子孫 <small>甲十六行本孫作弟乙十一行本</small>
十七行	雜陽令 <small>甲十六行本令下有渤海二字</small>
廿葉六行	廣陽門 <small>甲十六行本陽下有城字乙十</small>

鑑校卷六

四

五葉五行	從政 <small>甲十六行本政下有者字乙十一</small>
三葉三行	羌遂 <small>甲十六行本遂字作由是二字乙</small>
七行	監太子家 <small>甲十六行本太子二字作其</small>
廿葉四行	馬勉 <small>甲十六行本勉下有等字乙十一</small>
廿葉四行	孝冲 <small>甲十六行本孝上有漢字乙十一</small>
廿葉四行	建陵 <small>甲十六行本建作憲乙十一行本</small>
廿葉四行	宦官 <small>甲十六行本宦上有黃門二字乙</small>
卷五十三	而進之 <small>甲十六行本而作以乙十一行</small>
六行	煩盛 <small>乙十六行本盛作甚乙十一行本</small>
三葉六行	朝廷 <small>乙十六行本廷作臣乙十一行本</small>
二行	夜往說 <small>乙十六行本無夜字</small>
五葉七行	龍見譙 <small>乙十六行本龍上有黃字</small>
十一行	朝野 <small>乙十六行本朝野作內外乙十一</small>
七葉一行	左瑄 <small>乙十六行本瑄下有等字乙十一</small>
九葉九行	為孝崇園 <small>乙十六行本為上有馬氏二</small>
十二行	李膺皆 <small>乙十六行本膺下有等字乙十</small>
十葉七行	中常侍 <small>乙十六行本侍下有山陽二字</small>

鑑校卷六

五



校同退齋校同

三十葉十行 又扶風乙十六行本又作徒乙十一行本

五十葉一行 為州郡乙十六行本為上有以字乙十

九十葉二行 朝會乙十六行本會作賀乙十一行本

四行 聖人乙十六行本聖上有故字乙十一

四行 理身乙十六行本理作治乙十一行本

六行 養疾乙十六行本養作治乙十一行本

十二行 調節奏乙十六行本調誤請乙十一行

二葉八行 咸稱乙十一行本咸誤成

廿一葉八行 供具乙十六行本具誤且乙十一行本

廿三葉十行 虎狼乙十六行本二字互乙

廿四葉三行 輸作乙十六行本輸作校乙十一行本

廿六葉十行 嚴詳乙十六行本嚴作闕乙十一行本

廿七葉十行 爽輔乙十六行本爽作挾乙十一行本

廿八葉八行 彈汗山乙十六行本彈作汗乙十一行本

廿九葉八行 段頰乙十六行本段上有武威二字乙

三十行 尹頰乙十六行本頰傳作訟帝紀作頰乙十

三十一行 地震乙十六行本地上有京師二字乙

三十二行 地震乙十六行本地上有京師二字乙

三十三行 地震乙十六行本地上有京師二字乙

鑑校卷六

六

卷五十四校宋乙十六行本又乙十一行本 參校

二葉九行 其弊乙十六行本退齋校本熊校本

三葉三行 有能乙十六行本二字互乙乙十一行

四葉十行 廣成乙十六行本成作城

五葉四行 上旨乙十六行本旨誤詣

六葉十行 張奐乙十六行本奐誤漢

六葉十行 無嗣乙十六行本嗣作子乙十一行本

九葉三行 轉希乙十六行本希作稀乙十一行本

十葉七行 屢世乙十一行本屢作累 張校同

十葉七行 於是召璜瑗五人乙十一行本是下有

十葉一行 少長乙十六行本二字互乙乙十一行

十葉九行 暴汗乙十六行本暴作貪乙十一行本

十葉五行 三戶乙十六行本戶作府乙十一行本

十葉九行 與弟乙十六行本無弟字乙十一行本

十葉九行 苦烈乙十六行本苦作酷乙十一行本

十葉四行 恃權乙十六行本恃作持乙十一行本

十葉八行 諂進乙十六行本諂作詭

十葉五行 跪言乙十六行本跪作詭 張校同

十葉五行 草澤乙十六行本草作野乙十一行本

鑑校卷六

七

張校本有等字



十葉一行	紹封	乙十六行本	紹作絕	乙十一行本
八葉一行	粉黛	乙十六行本	黛誤貸	
六行	以陛下	乙十六行本	以下有知字	乙十一行本
九葉一行	譽譽	乙十六行本	譽作蹇	
十二葉五行	第宅	乙十六行本	無第字	
七行	虛徧	乙十六行本	徧誤偏	
廿三葉九行	已數十年	乙十六行本	下有矣字	乙十一行本
廿五葉六行	郡兵	乙十六行本	郡作部	
廿六葉五行	促去	乙十六行本	促作捉	
廿七葉六行	擔石	乙十六行本	擔作儋	
廿八葉六行	陳舉	乙十六行本	舉作奉	乙十一行本
廿九葉二行	廉察	乙十六行本	廉作兼	乙十一行本
卷五十五	校宋乙	十六行本	又乙十一行本	參校
四葉六行	大木	乙十六行本	大上有夫字	乙十一行本
十二行	聲名	乙十六行本	二字互乙	乙十一行本

十葉九行	可乎	乙十六行本	可作何	乙十一行本
六葉七行	立之	乙十六行本	之作以	乙十一行本
七葉九行	頽地	乙十六行本	胡注地丈爾翻	乙十一行本
九葉六行	自以為	乙十六行本	無為字	乙十一行本
廿二葉七行	左校	乙十六行本	左作右	
廿三葉二行	忠言	乙十六行本	言作信	
廿三葉二行	熒惑	乙十六行本	熒作營	乙十一行本
廿四葉三行	二年	乙十六行本	二作三	
廿五葉七行	今黃口門	乙十六行本	無空格	乙十一行本
廿六葉九行	吾已	乙十六行本	吾作至	
廿六葉九行	爲此	乙十六行本	此作比	
廿六葉九行	河南	乙十六行本	南作丙	乙十一行本
卷五十六	校宋乙	十六行本	又乙十一行本	參校
二葉七行	神鬼	乙十六行本	神作人	乙十一行本
七葉四行	險折	乙十六行本	折作所	
九葉五行	轉盼	乙十六行本	盼作眇	乙十一行本
九行	震怒	乙十六行本	震作振	乙十一行本
十葉四行	蛇虺	乙十六行本	二字互乙	乙十一行本
十二行	推席	乙十六行本	推作推	乙十一行本







五葉二行	蓋高	甲十一行本無蓋字乙十一行本同
九葉七行	畏服	甲十一行本二字互乙乙十一行本同
一葉六行	二者	孔本二上有此字 張校同
三葉四行	進所	甲十一行本進上有素字乙十一行本同
四葉二行	大甚	乙十一行本大作太 孔本同
五葉	乃免	甲十一行本乃作得乙十一行本同
九葉	即車	甲十一行本即上有者字乙十一行本同
二葉八行	貴戚	甲十一行本戚作賤乙十一行本同
五葉二行	畢圭	孔本畢作畢
七葉四行	誅其	甲十一行本誅誤非
鑑校卷六 十三		
廿葉四行	操責	甲十一行本無操字乙十一行本有操字與上取字並刊一格
五葉	能聽吾	甲十一行本能字作墨釘不重聽字
九葉二行	擊殺	甲十一行本擊作繫乙十一行本同
三葉六行	圖正	甲十一行本正作王乙十一行本同
卷六十	錄張	校本退齋校本
一葉九行	迫於	甲十一行本迫作逼乙十一行本同
二葉三行	今王	甲十一行本王作主乙十一行本同
八行	宜共	甲十一行本共誤其
三葉二行	小齋	乙十一行本齋作齋
七葉五行	請以	甲十一行本請下有自字乙十一行本同

胡刻通鑑正文校宋記 卷六

九葉七行	離貳	甲十一行本離上有相字乙十一行本同
一葉三行	部曲	甲十一行本無曲字乙十一行本同
二葉九行	未晚	甲十一行本晚作後乙十一行本同
二葉四行	殺之	甲十一行本殺上有下獄二字乙十一行本同
五葉三行	甄城	胡注蜀本作甄甲十一行本正作甄 有胡注者錄之校語不別出
六葉五行	差豐	孔本差作甚 張校同
七葉一行	闕宣	甲十一行本闕作闕 退齋校同
三葉六行	一十	孔本一作二 張校同
七葉	與學	孔本與作與
鑑校卷六 十三		
胡刻通鑑正文校宋記卷六終		



胡刻通鑑正文校宋記卷七

長洲章 鈺

卷六十一 校宋甲十一行本又乙十一行本 參校

二葉五 甄城 胡注甄當作甄說見前卷

三葉七 顧盼 甲十一行本盼作眈乙十一行本

九葉七 道旁 甲十一行本旁作南乙十一行本

十葉八 陸康 孔本陸誤陳

十葉二 其閒 甲十一行本閒下有勒兵二字乙

五 甄城 胡注甄當作甄

一 而先 甲十一行本無先字乙十一行本

鑑校卷七

十 故有 甲十一行本故作固乙十一行本

十 惟將軍 甲十一行本惟作願乙十一行

六 並追 甲十一行本追作進乙十一行本

七 諸君 甲十一行本君作兵乙十一行本

十 告諭 甲十一行本諭作喻乙十一行本

十 光祿 甲十一行本祿下有勳字乙十一

二 闊達 甲十一行本闊上有性字乙十一

五 誦讀 甲十一行本無誦字乙十一行本

六 鉅億 甲十一行本鉅作巨乙十一行本

六 更使 甲十一行本更作宜乙十一行本

八 洪惜 甲十一行本二互乙乙十一行

卷六十二 校宋甲十一行本又乙十一行本 參校

一 喻止 甲十一行本喻作諭乙十一行本

六 五霸 甲十一行本霸作伯乙十一行本

九 功曹 甲十一行本功誤攻乙十一行本

十 而求 甲十一行本而作以乙十一行本

十 清雅 甲十一行本清作溫乙十一行本

十 纒數 甲十一行本纒作裁乙十一行

六 以猛 甲十一行本猛下有以字乙十一

二 虞掠 甲十一行本掠作略乙十一行本

鑑校卷七

四 闕鄉侯 甲十一行本闕作闕乙十一行

六 待勞 甲十一行本待作擊乙十一行本

七 其來 甲十一行本來下有攻字乙十一

七 還城 乙十一行本無城字 孔本城下

河內太守 甲十一行本脫河字

十 困我 甲十一行本不重我字乙十

九 禮用 乙十一行本禮下有而字與用字

一 而求 甲十一行本而作以乙十一行本

卷六十三 校宋甲十一行本又乙十一行本 參校

一 四年春 乙十一行本春下有三月二字



五葉三行	不壹	甲十一行本壹作一乙十一行本
十葉七行	韓晞	甲十一行本晞作晞下同乙十一行本
八行	超世	甲十一行本超誤起
三葉十行	去鄴	甲十一行本去上有身字乙十一行本
十二葉四行	大將軍	甲十一行本無將字乙十一行本
廿三葉八行	士卒	甲十一行本士上有殺字乙十一行本
廿四葉六行	救我	乙十一行本救作赦孔本同
卷六十四	校宋甲十一行本又乙十一行本參校	
五葉八行	救至	甲十一行本救作援乙十一行本
十行	順德	甲十一行本德作道乙十一行本
三十行	有道	甲十一行本道下有不盡其力四
七葉一行	荆揚	甲十一行本揚下有至於南海四
六行	逼迫	甲十一行本逼作偏乙十一行本
九葉三行	青州	甲十一行本青上有今字乙十一
十葉二行	整聘	甲十一行本聘作媁乙十一行本
七葉十行	真單于	甲十一行本于下有是也二字
廿六葉十行	執專	甲十一行本專下有必以死戰四

廿四葉八行	謂之止	乙十一行本止誤上
十行	既獨	甲十一行本獨作獨乙十一行本
卷六十五	校宋甲十一行本又乙十一行本參校	
五葉二行	卒破	甲十一行本破作然乙十一行本
七葉七行	前鋒	甲十一行本前作先乙十一行本
三葉三行	令史	孔本令史作史吏
七葉一行	擾擾	甲十一行本下擾字作攘乙十一
四行	令官屬	甲十一行本令下有其字乙十
十葉七行	所利	甲十一行本利下有四戰之地四
二葉二行	山都	孔本山作仙
廿一葉一行	管令	乙十一行本管誤管孔本同
廿三葉七行	臣下	甲十一行本臣作羣乙十一行本
廿五葉四行	今又	甲十一行本二字互乙乙十一行
廿六葉四行	見瑜	甲十一行本瑜下有問字乙十
廿七葉四行	大震	甲十一行本震作進乙十一行本
卷六十六	校宋甲十一行本又乙十一行本參校	
五葉六行	兼封	甲十一行本二字互乙乙十一行
九葉二行	如故	甲十一行本故下有後字乙十一
十葉二行	遣使	甲十一行本使作信乙十一行本



三葉七行	今州	甲十一行本州下有中字乙十一行本同
四葉九行	倉卒	胡注卒讀日猝甲十一行本正作
五葉四行	吏士	甲十一行本吏作將乙十一行本
七葉十行	以來	仍作以
卷六十七	校宋甲十一行本又乙十一行本	參校
一葉九行	變敘	甲十一行本敘下有等字乙十一行本同
二葉八行	屯院	甲十一行本院誤院乙十一行本
六葉四行	然後	甲十一行本與下可字同刊一格
一葉六行	威靈	甲十一行本威作英乙十一行本
七葉三行	復前	甲十一行本前作還乙十一行本
九葉二行	龐惠	胡注惠古德字孔本正作德下均
二葉八行	意旨	甲十一行本旨作指乙十一行本
卷六十八	校宋甲十一行本又乙十一行本	參校
四葉六行	而懼	甲十一行本而作宜乙十一行本
七葉十行	既弛	甲十一行本弛下有又字乙十一行本同
二葉四行	以許	甲十一行本以作府
三葉五行	聞之	甲十一行本之下有流涕二字乙十一行本同
六葉九行	餘土	甲十一行本餘作徐乙十一行本
二葉八行	四冢	字乙十一行本冢下有羽見四冢四

鑑校卷七 五

廿葉十行	乘其	甲十一行本乘作承乙十一行本
廿葉七行	左右	甲十一行本右下有言笑二字乙十一行本同
六葉五行	大學	甲十一行本大作太乙十一行本
七行	朝廷	甲十一行本延作廷乙十一行本
卷六十九	校宋甲十一行本又乙十一行本	參校
二葉二行	皆辨	胡注辨與辨同蜀本作辨甲十六行本同
五葉五行	實欲	甲十六行本實上有而字乙十一行本同
八葉七行	山陽	甲十六行本陽下有公字
十葉二行	安能	甲十六行本能作得乙十一行本
二葉八行	北爲南	甲十六行本爲作謂乙十一行本
四行	華夏	甲十六行本夏作夷乙十一行本
六行	陳氏何所受	甲十六行本受作授乙十一行本同
三葉五行	混壹	孔本壹作一
八行	相壹	甲十六行本壹作一
九行	均敵	甲十六行本均作鈞乙十一行本
四葉五行	太子妃	甲十六行本太上有皇字乙十一行本同
五葉六行	義釋	甲十六行本釋作識
六葉九行	進兵	甲十六行本兵作軍乙十一行本

鑑校卷七 六



七十行	甄城	胡注蜀本作甄城當從之
八十行	旬日	甲十六行本日作月乙十一行本
九十行	執卑口士民	甲十六行本不空格乙十一行本同
七十行	吳又城武昌	胡注既城石頭又城武昌
十二行	延年口杖	甲十六行本無空格乙十一行本同
廿二行	吳主	甲十六行本主作王乙十一行本
廿三行	吳興	甲十六行本與作郡乙十一行本
廿五行	諸部	甲十六行本諸作餘乙十一行本
廿六行	截領	胡注領古嶺字通甲十六行本
廿九行	獎勵	甲十六行本獎字誤作將大二字
廿九行	矜持	甲十六行本持作恃乙十一行本
三十行	疆界	甲十六行本疆作境乙十一行本
三十行	各在	孔本在作任
三十行	不臧	胡注臧讀日藏甲十六行本正作
三十行	為子登	甲十六行本無子字
卷七十	陸議	胡注陸議即陸遜甲十六行本

胡刻通鑑正文校宋記 卷七

九葉四行	春二月	甲十六行本二作三乙十一行
二十行	每令	甲十六行本每作便乙十一行本
十一行	覈奏	甲十六行本覈作覆
三十行	雍闓	甲十六行本闓下有等字乙十一
七十行	今黠	甲十六行本今作令乙十一行本
四十行	相與	甲十六行本二字互乙乙十一行
六葉一行	天寒	甲十六行本天作大乙十一行本
九葉三行	深察也	甲十六行本無也字
十二行	遁走	甲十六行本遁作退乙十一行本
廿一葉十行	栢鄰	甲十六行本栢作栢乙十一行本
廿二葉六行	是其	甲十六行本其作有乙十一行本
廿四葉十行	得所	孔本所下有也字
廿五葉十行	咎口陞	甲十六行本無空格乙十一行
廿七葉八行	喪祀	甲十六行本祀作紀
廿八葉三行	懿分	孔本無懿字
五十行	舉事	甲十六行本舉作固

胡刻通鑑正文校宋記卷七終



胡刻通鑑正文校宋記卷八

長洲章 鉅

卷七十一 校宋甲十六行本又乙十一行本 參校  
孔本 錄張校本退齋校本熊校本

五葉八行 於國者 甲十六行本無者字乙十一行  
本同

六葉二行 都帥 甲十六行本都作部乙十一行本  
同 孔本同 熊校本同

二行 休可 甲十六行本休上有而字乙十一  
行本同 張校本同

七葉十一行 宜深 孔本無宜字

三行 並進 甲十六行本並作俱乙十一行本  
同 孔本同

九葉四行 以為 甲十六行本以作謂乙十一行本  
同

八行 定之 甲十六行本定上有而字乙十一  
行本同 孔本同

鑑校卷八

十葉九行 糾合 甲十六行本糾上有所字乙十一  
行本同

一葉九行 空自 甲十六行本空上有無為二字乙  
十一行本同 孔本同 張校本同

二葉三行 賜昭 甲十六行本賜下有郝字乙十一  
行本同

三葉六行 歸功 甲十六行本功下有於字乙十一  
行本同 孔本同

四葉八行 當更 甲十六行本二字互乙乙十一行  
本同

六葉一行 曾己 胡注己當作己古己以字通乙十  
一行本正作以

七葉三行 三郡 乙十一行本三作二

六行 呵之 甲十六行本之作景乙十一行本  
同

十葉十行 授子 甲十六行本子下有靖字乙十一  
行本同 孔本同 張校本同退齋  
校同

廿葉六行 其父 甲十六行本無其字乙十一行本  
同

廿葉三行 已知 甲十六行本二字互乙乙十一行  
本同

十一行 未洽 甲十六行本洽誤治

廿葉四行 待也 甲十六行本也作之

廿葉一行 戰竦 甲十六行本竦作悚

二十行 功夫 甲十六行本功作工

廿葉五行 十二月 甲十六行本月下有辛未二字  
乙十一行本同 孔本同 張  
校同

九行 更到 甲十六行本更下有來字乙十一  
行本同

十一行 足兵 甲十六行本無足字乙十一行本  
同

鑑校卷八

卷七十二 校宋甲十六行本又乙十一行本 參校  
孔本 錄張校本退齋校本

一葉八行 督軍 甲十六行本督下有諸字乙十一  
行本同 孔本同 張校本同

三葉九行 嚴切 甲十六行本切下有吏察之急四  
字乙十一行本同 孔本同

六行 親姻 甲十六行本姻作理乙十一行本  
同

五葉六行 伏以 甲十六行本以下有為字乙十一  
行本同

九行 太陽 甲十六行本太上有葉字乙十一  
行本同 孔本同 張校本同

四行 實不 甲十六行本實作竊乙十一行本  
同 孔本同

五十一行 有不 甲十六行本有上有使字乙十一  
行本同 孔本同 張校本同

七葉八行 誘賊 甲十六行本賊下有與賊二字乙  
十一行本同 孔本同 張校本同  
退齋校同







二葉六行	尙書事	甲十六行本	事下有後軍師三
三行	不過漢	甲十六行本	無漢字乙十一行
六行	加以	甲十六行本	無以字乙十一行
三葉三行	一人	甲十六行本	本人作臣乙十一行
四葉一行	灑掃	甲十六行本	掃下有者字乙十一
四行	輒克	乙十一行本	本作卿輒
八行	不訾	甲十六行本	訾作贊乙十一行
六葉九行	著帽	甲十六行本	帽作福乙十一行
三行	不以	甲十六行本	無以字
八葉六行	之時	甲十六行本	無之字乙十一行
鑑校卷八 五			
九葉一行	水轉	孔本轉作戰	
八行	悚懼	甲十六行本	悚作竦乙十一行
九行	罷休	甲十六行本	二字互乙乙十一行
十葉二行	召問	乙十一行本	召下空一格
五行	甯使	甲十六行本	使作復乙十一行
八行	於吏	甲十六行本	吏下有而暴其罪四
校同退齋校同			
十葉二行	今下	甲十六行本	無今字
六行	甚者	甲十六行本	無者字乙十一行
七行	時營	甲十六行本	營作成乙十一行

九行	負圖	乙十一行本	負作負 退齋校同
二葉六行	既往	甲十六行本	既作已乙十一行
十行	盡以	甲十六行本	盡作皆乙十一行
八行	氏符	甲十六行本	氏下有王字乙十一
四葉十行	力詆	甲十六行本	力作直乙十一行
八行	而善	甲十六行本	而作則乙十一行
六葉七行	貞公	甲十六行本	公作侯乙十一行
八行	刺史	甲十六行本	史下有河東二字乙
七葉六行	不許	甲十六行本	不作弗乙十一行
八葉七行	俟其	甲十六行本	俟作候乙十一行
鑑校卷八 六			
九葉五行	垢黑	甲十六行本	黑下有沾體塗足四
齋校同			
二葉二行	今世	甲十六行本	無世字乙十一行
五行	上疏	甲十六行本	疏作書乙十一行
廿葉一行	得以	甲十六行本	得上有聽字乙十一
八行	掖庭	甲十六行本	掖作宮乙十一行
廿葉四行	載考績	甲十六行本	本作考黜陟三字乙
廿葉一行	之支	甲十六行本	支作枝乙十一行
七行	責實	甲十六行本	責作考乙十一行
七行	適足	甲十六行本	足下有以字乙十一



廿七葉計行	其迹	甲十六行本其作於乙十一行本
廿八葉一行	公卿	甲十六行本卿下有刺史二字乙
廿九葉一行	漢主	甲十六行本主作祖乙十一行本
卷七十四	校宋甲十六行本又乙十一行本	參校
三葉六行	智謀	甲十六行本退齋校本熊校本
四葉一行	俱進	甲十六行本俱作並乙十一行本
五葉一行	但有	甲十六行本但作惟乙十一行本
六葉七行	未反時	甲十六行本無時字乙十一行本
七葉十行	畏怖	甲十六行本二字互乙乙十一行本
十二行	壹日	甲十六行本壹下有良久二字乙
同	鑑校卷八	七
八葉六行	感悟	甲十六行本悟作寤乙十一行本
十葉九行	更名	甲十六行本名作命乙十一行本
十四行	每有	乙十一行本每下空一格
十一葉六行	弄權	甲十六行本權作機乙十一行本
十二葉三行	在側	甲十六行本在下有帝字乙十一
十四葉七行	其偉	甲十六行本其作之乙十一行本
十五葉八行	又枉	甲十六行本又作復乙十一行本
十六葉九行	與遜	孔本遜誤瀆
十七葉三行	絡繹	甲十六行本作駱驛

九葉七行	太子恪	胡注恪以適當為世子曰太子
十一葉二行	東西	甲十六行本西作北乙十一行本
十二葉二行	淮北	甲十六行本北下有屯字乙十一
廿一葉三行	二千萬斛	甲十六行本二作三乙十一
廿六行	有餘	甲十六行本餘作備乙十一行本
廿九行	無不	甲十六行本無上有聞之二字乙
廿三葉二行	烏合	甲十六行本合作集乙十一行本
廿四葉四行	固也	甲十六行本固下有故字乙十一
三十行	諸侯	甲十六行本諸作王乙十一行本
同	鑑校卷八	八
廿五葉計行	置百	甲十六行本置作致乙十一行本
廿六葉四行	西至	甲十六行本二字互乙
廿七葉一行	駱口	甲十六行本口作谷乙十一行本
廿八葉四行	辨賊	甲十六行本辨作辨乙十一行本
廿九葉二行	家門	甲十六行本作門戶乙十一行本
三十葉二行	不答	甲十六行本答作納乙十一行本
卅一葉二行	猶且	甲十六行本且作宜乙十一行本
卅二葉五行	驃騎	甲十六行本驃作票下同
卅三葉五行	盤石	甲十六行本盤作磐
卅四葉五行	之祚	甲十六行本祚作福



卅一葉一行	伏誅	甲十六行本伏作族乙十一行本
卷七十五	校宋甲十六行本又乙十一行本	錄張校本退齋校本熊校本參校
一葉十行	丸都	乙十一行本丸誤九 孔本同
三葉六行	厚薄	甲十六行本二字互乙乙十一行本
四葉七行	欲善	甲十六行本善下有也字乙十一行本
七葉一行	刑威	甲十六行本二字互乙乙十一行本
八葉一行	內入	甲十六行本入作人乙十一行本
九葉三行	久而	甲十六行本而作之乙十一行本
十葉一行	勿履	甲十六行本勿作不乙十一行本
鑑校卷八 九		
一葉三十行	盤互	甲十六行本盤作樂乙十一行本
二葉五行	示之	甲十六行本示上有以字乙十一行本
三葉七行	樓上	甲十六行本上下有人字乙十一行本
四葉四行	以誅	甲十六行本無以字
五葉三行	之行	甲十六行本之作不乙十一行本
七葉十行	若在	甲十六行本若上有常字乙十一行本
八葉十行	諸將	甲十六行本將下有日字乙十一行本
九葉二行	艾即	甲十六行本無艾字
九行	與彪	甲十六行本作與楚王二字乙十一行本
二葉二行	文欽	甲十六行本文上有譙郡二字乙十一行本

卅三葉五行	二月	乙十一行本二作三 張校同退
卅四葉九行	章服	甲十六行本章作朝乙十一行本
卅五葉二行	白事	甲十六行本白作日
卅七葉三行	隕身	甲十六行本身作首乙十一行本
卅六行	忘秋	甲十六行本忘上有而字乙十一行本
卅八葉二行	不防	孔本防誤妨
卅九葉二行	改元	甲十六行本改上有人字乙十一行本
卅九行	恪為	甲十六行本恪上有又數越法度
鑑校卷八 十		
卅三葉一行	後家	甲十六行本家作身乙十一行本
二行	大疆	甲十六行本大作太乙十一行本
十行	各早就國承	甲十六行本作使百世相承五字乙十一行本
卅三葉二行	堤上	乙十一行本堤作坻 孔本同
卅四葉六行	騾驢	甲十六行本二字互乙
八行	郭循	胡注循偏考字書無其字下略
卷七十六	校宋甲十一行本又乙十一行本	錄張校本退齋校本熊校本參校
一葉十行	資性	孔本二字互乙
二葉二行	新興雁門	甲十一行本作雁門新興乙



十行	以御	甲十一行本以上有而字乙十一行本同
三行	死得	甲十一行本二字互乙乙十一行本同
五行	太傅恪	甲十一行本恪誤洛
三葉四行	未及	甲十一行本及作悉乙十一行本同
九行	慮於	孔本於作其
四葉三行	一二	甲十一行本作二三乙十一行本同
七行	施行	甲十一行本行下有今公輔贊大業成先帝之志十一字乙十一行本同
六葉一行	督軍	甲十一行本督下有諸字乙十一行本同
一行	儉案	甲十一行本儉下有等字乙十一行本同
五十行	特乃	孔本特誤持
七葉四行	大半	甲十一行本太作大乙十一行本同
八行	虛用	甲十一行本虛作虛虛下空一格乙十一行本均同
八葉八行	更罷	乙十一行本二字互乙
九葉一行	茂束	甲十一行本茂作茂乙十一行本同
二十葉五行	遷都	甲十一行本遷作徙乙十一行本同
十行	追賜	甲十一行本無追字乙十一行本同
三十葉一行	親不	甲十一行本親下有故字乙十一行本同
十行	數召	甲十一行本數下有獨字乙十一行本同
四葉五行	車騎	甲十一行本車作驃乙十一行本同

十行	立輯	甲十一行本輯作輯乙十一行本同
八行	可同	甲十一行本可下有共字乙十一行本同
五葉四行	智子冲	孔本冲作仲下均同
二十行	夔之	甲十一行本不重之字乙十一行本同
七葉六行	出就	甲十一行本出上有使字乙十一行本同
七行	人乘	甲十一行本同
十行	文帝	甲十一行本文下有皇字乙十一行本同
二十行	癸丑	甲十一行本癸作己乙十一行本同
八葉七行	以其	甲十一行本無其字乙十一行本同
八行	爽誅	甲十一行本誅下有欽已內懼四字乙十一行本同
十葉六行	乃表	甲十一行本乃作又乙十一行本同
廿葉十行	為巧	甲十一行本無為字乙十一行本同
六行	彼得亦	甲十一行本亦作則乙十一行本同
廿葉二行	反與	甲十一行本反上有而字乙十一行本同
八行	北至	胡注北乃比字之誤乙十一行本同
十行	十餘人	甲十一行本無餘字乙十一行本同
九行	於防	甲十一行本防下有則字乙十一行本同
廿葉四行	復進	甲十一行本進下重進字乙十一行本同



廿七葉一行	賊眾	甲十一行本賊作蜀乙十一行本
廿八葉九行	者也	甲十一行本者作故乙十一行本
廿九葉二行	十月	甲十一行本同退齋校同熊校同
卷七十七	宋甲錄	張校本退齋校本
一葉五行	夏四月	甲十一行本同庚戌二字
二葉六行	外倉	甲十一行本倉下有五也二字乙
四葉八行	緜遣	甲十一行本緜上有丁未二字乙
二十行	有書	胡注有者對無之稱通鑑因三國志舊文今不輕改乙十一行本有
八行	呂侯兵	甲十一行本無兵字乙十一行
九葉三行	胡質	甲十一行本質下有等字乙十一
七行	發兵	甲十一行本兵作卒乙十一行本
九行	春口	甲十一行本春下無空格乙十一
而吳人殺之非其罪也		甲十一行本而吳人殺之非其罪也而吳

一葉二行	如何	乙十一行本二字互乙
二葉三行	已定	甲十一行本已作既乙十一行本
三葉四行	易主	甲十一行本易作改乙十一行本
四葉四行	而守	甲十一行本而作以乙十一行本
五葉二行	之口時	甲十一行本無空格乙十一行
七行	是道	甲十一行本是作此乙十一行本
十行	復還	甲十一行本復作退乙十一行本
六葉七行	詣太學	甲十一行本詣作幸乙十一行
七葉四行	所復	甲十一行本二字互乙乙十一行
八葉十行	喁喁	王善之八字乙十一行本同
八行	永昌亭	甲十一行本亭下有築宮以武帳為便殿設御坐己卯王至便
九葉五行	人乎	甲十一行本平下有衡日計何所
二葉四行	侮上	甲十一行本侮作悔乙十一行本
一葉三行	何不	甲十一行本何下有以字乙十一
二葉七行	遠徒	甲十一行本徒作徙乙十一行本
二葉七行	使敵	甲十一行本使下有聞字乙十一
六葉八行	因謂	甲十一行本無因字乙十一行本



廿七葉三行	以爲 <small>甲十一行本無爲字乙十一行本</small>	若好 <small>乙十一行本若作君</small>	東西 <small>甲十一行本西下有道字乙十一行本</small>	要難 <small>甲十一行本要作微乙十一行本</small>	九廿葉四行	以爲 <small>甲十一行本以上有自字乙十一行本</small>	卷七十八 <small>校宋甲十一行本又乙十一行本參校</small>	一葉六行	注渚音激 <small>甲十一行本無此三字乙十一行本</small>	力小 <small>甲十一行本小作少乙十一行本</small>	二葉十二行	皇恐 <small>甲十一行本皇作惶乙十一行本</small>	四葉六行	客馬 <small>甲十一行本馬下有而字乙十一行本</small>	六葉二行	正月 <small>甲十一行本正作二乙十一行本</small>	八葉十行	闕城 <small>甲十一行本城下有未到二字乙十一行本</small>	九葉二行	遲鈍 <small>甲十一行本鈍下有質朴二字乙十一行本</small>	一葉一行	谷高 <small>甲十一行本二字互乙乙十一行本</small>	二十行	出其 <small>甲十一行本出上有等字乙十一行本</small>	九行	山澤 <small>甲十一行本澤作野乙十一行本</small>	或以 <small>甲十一行本以下有爲字乙十一行本</small>	二十葉三行	若入 <small>甲十一行本若上有今字乙十一行本</small>	五葉二十行	牧日 <small>甲十一行本日下有不然二字乙十一行本</small>
-------	---------------------------------	----------------------------	-----------------------------------	---------------------------------	-------	-----------------------------------	-------------------------------------	------	------------------------------------	---------------------------------	-------	---------------------------------	------	-----------------------------------	------	---------------------------------	------	-------------------------------------	------	-------------------------------------	------	----------------------------------	-----	-----------------------------------	----	---------------------------------	-----------------------------------	-------	-----------------------------------	-------	-------------------------------------

鑑校卷八

五

六葉六行	諸君 <small>甲十一行本諸上有日字乙十一行本</small>	艾所 <small>甲十一行本所下有居字乙十一行本</small>	與子 <small>甲十一行本與下有其字乙十一行本</small>	鎧杖 <small>胡注杖與仗同乙十一行本正作仗</small>	柱門 <small>甲十一行本柱作拄乙十一行本</small>	不倏 <small>孔本倏作俟</small>	當如 <small>甲十一行本當作其乙十一行本</small>	讎對 <small>乙十一行本對作讎</small>	在三 <small>甲十一行本張校同退齋校同</small>	朱皇后 <small>甲十一行本無皇字乙十一行本</small>	皓之 <small>甲十一行本無之字乙十一行本</small>	詔以 <small>甲十一行本詔上有癸巳二字乙十一行本</small>	王統 <small>甲十一行本王作李乙十一行本</small>	吳相 <small>乙十一行本吳誤兵</small>	卷七十九 <small>校宋甲十一行本又乙十一行本參校</small>	叔祖 <small>甲十一行本祖下有父字乙十一行本</small>	矯以 <small>甲十一行本矯上有欲字乙十一行本</small>	尊景 <small>甲十一行本尊上有辛丑二字乙十一行本</small>
------	-----------------------------------	-----------------------------------	-----------------------------------	----------------------------------	---------------------------------	-------------------------	---------------------------------	----------------------------	--------------------------------	----------------------------------	---------------------------------	-------------------------------------	---------------------------------	----------------------------	-------------------------------------	-----------------------------------	-----------------------------------	-------------------------------------

鑑校卷八

六



五葉七行	三月 <small>甲十一行</small> 本月下有戊戌二字乙 <small>十一行</small> 本同 張校同
九行	王蕃 <small>甲十一行</small> 本同 王上有廬江二字乙 <small>十一行</small> 本同 張校同
六葉四行	今主 <small>甲十一行</small> 本同 今上有而漢文除之 <small>十一行</small> 本同 張校同
七葉三行	而不 <small>甲十一行</small> 本同 無而字乙 <small>十一行</small> 本同 張校同
八葉二行	憂之 <small>甲十一行</small> 本同 憂作痛乙 <small>十一行</small> 本同 張校同
七行	人心 <small>甲十一行</small> 本同 孔本同
一行	之甚 <small>甲十一行</small> 本同 甚下有者字乙 <small>十一行</small> 本同 張校同
十葉二行	山陽國 <small>甲十一行</small> 本同 陽下有公字乙 <small>十一行</small> 本同
五行	子女 <small>甲十一行</small> 本同 孔本同
十葉三行	劾故 <small>甲十一行</small> 本同 孔本同
七行	為太子 <small>甲十一行</small> 本同 無太子二字乙 <small>十一行</small> 本同
八葉六行	里塘 <small>甲十一行</small> 本同 塘作田乙 <small>十一行</small> 本同 退齋校同
十葉二行	其死 <small>甲十一行</small> 本同 孔本同
十葉九行	東為 <small>甲十一行</small> 本同 退齋校同
十葉二行	文曰 <small>甲十一行</small> 本同 作云乙 <small>十一行</small> 本同
十葉七行	皇子 <small>乙十一行</small> 本同 皇下空一格
十葉二行	寇亂 <small>甲十一行</small> 本同 無寇字乙 <small>十一行</small> 本同

五葉五行	然則 <small>甲十一行</small> 本同 無則字乙 <small>十一行</small> 本同
八葉四行	屯田軍 <small>甲十一行</small> 本同 孔本同
九葉五行	宜壹 <small>甲十一行</small> 本同 壹作一乙 <small>十一行</small> 本同
十葉二行	拒羊祜 <small>甲十一行</small> 本同 孔本同
十葉八行	死者 <small>甲十一行</small> 本同 孔本同
五葉十行	任刑 <small>甲十一行</small> 本同 孔本同
六行	喪乎 <small>甲十一行</small> 本同 孔本同
卷八十	錄張校 <small>甲十一行</small> 本同 退齋校本
二葉一行	誠知 <small>甲十一行</small> 本同 孔本同
六行	極位 <small>甲十一行</small> 本同 孔本同
三葉七行	因獄 <small>甲十一行</small> 本同 孔本同
四葉十行	五千人 <small>甲十一行</small> 本同 孔本同
十二行	自列白 <small>甲十一行</small> 本同 孔本同
九葉三行	子之 <small>甲十一行</small> 本同 孔本同
十葉二行	勛焉 <small>甲十一行</small> 本同 孔本同
十葉一行	歎曰 <small>甲十一行</small> 本同 孔本同
十葉五行	蓄水 <small>甲十一行</small> 本同 孔本同
十葉七行	數鍾 <small>甲十一行</small> 本同 孔本同
十葉二行	稻田 <small>甲十一行</small> 本同 孔本同



廿三行 醜繆甲十一行本二字互乙乙十一行

廿四行 幼而乙十一行本幼下空一格

四十行 飛豹甲十一行本豹下有然喜任俠四

校同退齋校同

廿五行 將口郭甲十一行本無空格乙十一行

廿八行 萬能甲十一行本能下有等字乙十一

胡刻通鑑正文校宋記卷八終

鑑校卷八

十九

胡刻通鑑正文校宋記卷九

長洲章 鉅

卷八十一校宋甲十一行本又乙十一行本參校

三葉七行 無一人甲十一行本無下有復字乙十

五葉三行 表陳甲十一行本陳作呈乙十一行本

七葉八行 簡易甲十一行本易下有吳人大悅四

校同退齋校同

八葉七行 王仲甲十一行本仲作侑乙十一行本

十葉二行 斯實甲十一行本無實字乙十一行本

八行 風發甲十一行本發下有乘執二字乙

鑑校卷九

一

退齋校同

一葉六行 意必甲十一行本意作謂乙十一行本

七行 馳走甲十一行本馳作持乙十一行本

二葉八行 平吳功甲十一行本無功字乙十一行

五行 則曰甲十一行本則作輒乙十一行本

六葉七行 周浚孔本周誤史

七葉八行 石崇甲十一行本石上有侍中二字乙

八葉五行 示石崇甲十一行本無石字乙十一行

三十行 欲人甲十一行本欲下行時字乙十一

廿葉九行 手刃孔本刃作刀



廿四葉五行	褚碧	甲十一行	孔本	同	下	有	等	字	乙	十一
廿七葉一行	軒縣	甲十一行	孔本	同	本	縣	作	轅	乙	十一
廿九葉一行	人才	甲十一行	孔本	同	本	才	下	有	者	字
卅一葉一行	帝召	甲十一行	孔本	同	本	帝	下	有	乃	字
卅三葉四行	九月	甲十一行	孔本	同	本	九	上	有	秋	字
卷八十二	宋甲	十一行	孔本	同	本	宋	甲	十一	行	本
一葉一行	到門	甲十一行	孔本	同	本	到	作	詣	乙	十一
二葉十行	治許昌	甲十一行	孔本	同	本	治	作	鎮	乙	十一
三葉二行	欲令	甲十一行	孔本	同	本	欲	上	有	嘗	著
	退齋	校	同							
	以直繩	甲十一行	孔本	同	本	以	字	乙	十一	行
四葉九行	禍心	甲十一行	孔本	同	本	禍	心	下	有	者
六葉十行	惡勞	甲十一行	孔本	同	本	惡	作	憚	乙	十一
五葉八行	太過	甲十一行	孔本	同	本	太	作	秦	乙	十一
七葉五行	遂趣	胡注	乙十一行	孔本	同	遂	趣	日	促	甲
	同									
九葉三行	諫駿	甲十一行	孔本	同	本	諫	駿	字	乙	十一
十葉七行	弩手	甲十一行	孔本	同	本	弩	手	作	士	乙
十一葉五行	以為	甲十一行	孔本	同	本	以	有	誣	字	乙
十四葉八行	太后	甲十一行	孔本	同	本	太	上	有	皇	字

廿九葉三行	沖約	甲十一行	孔本	同	本	沖	約	下	有	清
廿六葉九行	而不存	甲十一行	孔本	同	本	而	無	而	字	乙
廿八葉七行	天水	甲十一行	孔本	同	本	天	水	下	有	等
八行	文武才	甲十一行	孔本	同	本	文	武	才	作	材
卷八十三	宋甲	十一行	孔本	同	本	宋	甲	十一	行	本
一葉六行	漢高	甲十一行	孔本	同	本	漢	高	下	有	之
二葉二行	利害	甲十一行	孔本	同	本	利	上	有	而	字
三葉四行	雖有	乙十一行	孔本	同	本	雖	有	作	為	張
	日峻陽	甲十一行	孔本	同	本	日	峻	陽	作	為
九行	太后	甲十一行	孔本	同	本	太	上	有	皇	字
十四行	奏從	甲十一行	孔本	同	本	奏	從	下	有	請
十五葉四行	欲誅	甲十一行	孔本	同	本	欲	下	有	悉	字
三十行	獲賞	甲十一行	孔本	同	本	獲	下	有	厚	字
九葉四行	為蘭陵	甲十一行	孔本	同	本	為	無	為	字	乙
十二葉七行	二月	孔本	二	作	正					
三十行	子弗	甲十一行	孔本	同	本	子	上	有	弟	字
廿三葉三行	十月	甲十一行	孔本	同	本	十	下	有	一	字
	校	同								
	以不救而	甲十一行	孔本	同	本	以	而	二	字	互
	張校	同								



四葉三行	流散	甲十一行本	乙十一行本	乙十一行本	乙十一行本
五葉三行	厨泉	乙十一行本	乙十一行本	乙十一行本	乙十一行本
六葉九行	六月	甲十一行本	甲十一行本	甲十一行本	甲十一行本
七葉三行	宮中	甲十一行本	甲十一行本	甲十一行本	甲十一行本
一葉三行	肉麋	甲十一行本	甲十一行本	甲十一行本	甲十一行本
二葉三行	可宜	甲十一行本	甲十一行本	甲十一行本	甲十一行本
二葉二行	天下也	甲十一行本	甲十一行本	甲十一行本	甲十一行本
三葉九行	比視	孔本視作試	孔本視作試	孔本視作試	孔本視作試
四葉四行	拜受	甲十一行本	甲十一行本	甲十一行本	甲十一行本
六葉八行	非徒	甲十一行本	甲十一行本	甲十一行本	甲十一行本
七葉三行	立太子	甲十一行本	甲十一行本	甲十一行本	甲十一行本
八葉九行	在頸	甲十一行本	甲十一行本	甲十一行本	甲十一行本
九葉九行	如此	甲十一行本	甲十一行本	甲十一行本	甲十一行本
十葉七行	臨海王	甲十一行本	甲十一行本	甲十一行本	甲十一行本
十一葉六行	財爾	乙十一行本	乙十一行本	乙十一行本	乙十一行本
十二葉二行	為禍	孔本禍作害	孔本禍作害	孔本禍作害	孔本禍作害
十三葉九行	遠謀深略	甲十一行本	甲十一行本	甲十一行本	甲十一行本
十四葉九行	是日	乙十一行本	乙十一行本	乙十一行本	乙十一行本
十五葉二行	滕死	胡注死讀日屍	甲十一行本	甲十一行本	甲十一行本

卷八十四	校宋甲十一行本	錄張校本退齋校本	乙十一行本	參校
三葉四行	以上	甲十一行本	甲十一行本	甲十一行本
四葉九行	與妻	甲十一行本	甲十一行本	甲十一行本
五葉二行	非雄	甲十一行本	甲十一行本	甲十一行本
六葉五行	處穆	胡注晉書作王處穆	孔本處上正	孔本處上正
七葉九行	李舍	甲十一行本	甲十一行本	甲十一行本
八葉九行	天下	甲十一行本	甲十一行本	甲十一行本
九葉九行	憤怨	甲十一行本	甲十一行本	甲十一行本
十葉二行	齊王罔	甲十一行本	甲十一行本	甲十一行本
十一葉三行	討張	孔本脫討字	孔本脫討字	孔本脫討字
十二葉六行	今齊	甲十一行本	甲十一行本	甲十一行本
十三葉九行	貌美	甲十一行本	甲十一行本	甲十一行本
十四葉七行	為都督	甲十一行本	甲十一行本	甲十一行本
十五葉一行	杜瑗	甲十一行本	甲十一行本	甲十一行本
十六葉六行	移書	甲十一行本	甲十一行本	甲十一行本
十七葉二行	酋豪	甲十一行本	甲十一行本	甲十一行本
十八葉四行	上官	甲十一行本	甲十一行本	甲十一行本
十九葉十行	流民	甲十一行本	甲十一行本	甲十一行本



十行	將帥	孔本帥作佐
九行	太安	乙十一行本安誤元
十二行	己酉	甲十一行本已作乙乙十一行本
十二行	許俊	甲十一行本許作杜乙十一行本
十二行	急邪	甲十一行本急上有所字乙十一行本
廿二行	選用	甲十一行本用作舉乙十一行本
廿二行	宴樂	甲十一行本宴作燕乙十一行本
十一行	有功	甲十一行本有上重有字乙十一行本
廿九行	方以	甲十一行本方作各乙十一行本
廿九行	二萬	孔本二作三
八行	王父	甲十一行本無父字乙十一行本
卷八十五	校宋甲十一行本又乙十一行本	參校
一葉八行	大安	甲十一行本大作太乙十一行本
八行	受敵	甲十一行本受作待乙十一行本
二葉五行	尚日	甲十一行本尚上有羅字乙十一行本
二十行	李蕩	甲十一行本李上有李流二字乙十一行本
二十行	李蕩	甲十一行本亦無
七行	常深	甲十一行本深下有等字乙十一行本
八行	藥紳	甲十一行本紳下有等字乙十一行本
八行	李驤拒	甲十一行本拒下有深使李蕩

鑑校卷九

六

十二行	益壯	甲十一行本壯下有營垂破三字
十二行	與沖	甲十一行本沖下有等字乙十一行本
三葉三行	劉沈	甲十一行本劉上有燕國二字乙十一行本
七行	口荊州	甲十一行本荊上無空格乙十一行本
四葉四行	多從	甲十一行本多下有往字乙十一行本
十一行	自為	甲十一行本自下空一格乙十一行本
三行	流言	甲十一行本言下有云字乙十一行本
五葉七行	陶侃	甲十一行本陶上有廬江二字乙十一行本
七葉九行	陳貞	甲十一行本貞下有等字乙十一行本
二十行	徐揚豫	甲十一行本揚豫徐三字乙十一行本
八葉二行	親姻	甲十一行本二作互乙十一行本
十二行	今若	甲十一行本若作宜乙十一行本
十葉四行	帝幸	甲十一行本無帝字乙十一行本
一葉七行	二心	甲十一行本二作貳乙十一行本
二葉六行	雲色	甲十一行本雲下有之字乙十一行本
三葉十行	潛逼	甲十一行本潛下有進字乙十一行本
四葉十行	閒行	甲十一行本無閒字乙十一行本
五葉一行	趙壽春	甲十一行本趙上有退字乙十一行本

鑑校卷九

七



同

五行

運兵

七葉五行

兵遂

八葉三行

三月

九葉六行

長沙

八行

及殿

十一葉四行

要結

十二葉二行

先勅

二十葉四行

首就

廿三葉一行

而至

廿五葉二行

改元

廿八葉八行

董卓

四十葉

閻式

四十二葉

周馥

卷八十六

材資

二葉六行

不可

三葉八行

長吏

四葉五行

甲士

鑑校卷九

八

十一行

長子

五葉八行

劉褒

三十行

今日

十二行

猜嫌

六葉五行

都護

八行

屢至

八葉三行

楊州

四十行

棄城

九葉五行

各盡

八行

濟也

十一葉

守閣

三十行

於越

七十行

司空

九十行

伯根

頁前一

二四

鑑校卷九

九



四葉六行 庚數甲十一行本庚上有穎川二字乙退齋校同 孔本同 張校同

八行 郭象甲十一行本象上有河南二字乙退齋校同 孔本同 張校同

五葉七行 郭舒甲十一行本郭上有治中順陽四校同退齋校同 孔本同 張

九行 頓邱甲十一行本頓上有九月二字乙 孔本同 張校同

三十行 以穎甲十一行本以下有成都王三字同退齋校同 孔本同 張校

八葉五行 宣言甲十一行本宣上有因字乙十一 孔本同

鑑校卷九

十

九行 之疑甲十一行本二字互乙乙十一行 孔本同 退齋校同

十葉三行 坐受甲十一行本無坐字乙十一行本 孔本同

二十行 揮之甲十一行本揮作麾乙十一行本 孔本同

十二葉二行 觀覽甲十一行本觀作親乙十一行本 孔本同

五十行 諸軍甲十一行本諸上有四州二字乙 孔本同 張校同

九行 討虜甲十一行本討作掃乙十一行本 孔本同 張校同

廿一葉七行 王讚甲十一行本讚下有等字乙十一 孔本同 張校同

廿一葉一行 肩輿甲十一行本輿作舉乙十一行本 孔本同

廿三葉三行 譙國甲十一行本無此二字乙十一行 孔本同

廿六葉二行 屢上甲十一行本屢作累乙十一行本 孔本同

廿八葉六行 中督護孔本督作都

八行 入衛甲十一行本無入字乙十一行本 孔本同

廿九葉二行 北宮甲十一行本北上有甲子衍與王 孔本同 張校同 退齋校同

三十葉九行 軍事甲十一行本事下有司馬三字 孔本同 退齋校同

卅一葉七行 內史乙十一行本內作刺

卷八十七 校宋甲十一行本又乙十一行本 參校

二葉七行 何曾甲十一行本議作議乙十一行本 孔本同

四葉六行 於太行甲十一行本於作踰乙十一行 孔本同 張校同 退齋

鑑校卷九

十二

校同

六葉四行 請留乙十一行本請作情

八行 巴西成孔本成作城

九葉十行 趙國乙十一行本國作固

十葉四行 劉乘孔本乘作秉

十六葉二行 羅字甲十一行本字下有等字乙十一 孔本同 張校同

十七葉三行 勞來胡注來力代翻甲十一行本來作 孔本同

十九葉一行 揚言甲十一行本揚作陽乙十一行本 孔本同

廿一葉二行 世子甲十一行本子下有毗字乙十一 孔本同

廿三葉五行 映石甲十一行本映作映乙十一行本 孔本同



廿六葉二行 竟之 甲十一行本 竟作衮乙十一行本  
廿八葉五行 輿病 甲十一行本 輿作輿乙十一行本

廿九葉三行 得之 甲十一行本 之下有遣使二字乙十一行本  
卷八十八 校宋甲十一行本 又乙十一行本 參校

四葉八行 絡繹 甲十一行本 繹作驛乙十一行本  
五葉四行 忤旨 甲十一行本 忤作迕乙十一行本

三十行 劉琨 甲十一行本 劉上有攻掠河北郡  
張校同退齋校同

兄弟 甲十一行本 兄上有其字乙十一行本  
鑑校卷九 十三

鎮鄴 甲十一行本 鄴下有固字乙十一行本  
校同 張校同退齋

二十葉九行 陸眷 甲十一行本 陸上有疾字乙十一行本  
三十葉六行 王昌 甲十一行本 昌下有等字乙十一行本

三十葉二行 殺益州 甲十一行本 殺下有行字乙十一行本  
廿三葉二行 行仁 甲十一行本 仁下有字互乙乙十一行本

廿五葉六行 會於 甲十一行本 於作除乙十一行本  
廿三葉八行 豪傑 甲十一行本 豪作英乙十一行本

卷八十九 校宋甲十一行本 又乙十一行本 參校  
五葉二行 送浚 甲十一行本 送上有先字乙十一行本

六葉一行 將佐 甲十一行本 佐下有等字乙十一行本  
八葉八行 林障 甲十一行本 障作休乙十一行本

十葉一行 俊才 甲十一行本 俊作雋乙十一行本  
十一葉八行 代至 甲十一行本 代誤伏乙十一行本

三葉五行 臨菑 甲十一行本 菑作淄乙十一行本  
四葉五行 詔收 甲十一行本 詔上有朝廷以用度

九葉九行 三王 甲十一行本 三作二 張校同  
十二葉五行 信臣 甲十一行本 臣下有言字乙十一行本

廿二葉三行 乃令 甲十一行本 令作命乙十一行本  
鑑校卷九 十三

廿六葉二行 緜以 甲十一行本 以下有車騎二字乙十一行本  
亦無 張校同云無注本

廿八葉六行 武皇 甲十一行本 皇誤王  
廿九葉一行 不貳 乙十一行本 貳作二

三行 好辨 甲十一行本 辨作辯乙十一行本  
八行 啗黜 甲十一行本 黜作黜乙十一行本

三葉九行 雄材 甲十一行本 材作才乙十一行本  
廿二葉九行 稽期 甲十一行本 期下有兩寅二字乙十一行本

卷九十 校宋甲十一行本 又乙十一行本 參校  
二葉一行 安故 甲十一行本 無安字乙十一行本



六葉六行 北部 乙十一行本 部作海

六葉十一行 成主 乙十一行本 主作王

八葉一行 梟鏡 乙十一行本 鏡作鏡

十葉六行 皆不 甲十一行本 皆上有故字 乙十一行本 同

廿二葉十一行 改元元 甲十一行本 元字 乙十一行本 同 孔本 同 張校 同

胡刻通鑑正文校宋記卷九終

鑑校卷九

十四

胡刻通鑑正文校宋記卷十

長洲章 鉅

卷九十一 校甲十一行本 又乙十一行本 參校孔本 錄張校本

四葉四行 士眾 甲十一行本 眾作卒 乙十一行本 同 孔本 同

五葉六行 泰山 甲十一行本 泰作太 乙十一行本 同

六葉十一行 國內 甲十一行本 內下有之字 乙十一行本 同

八葉七行 於撫 甲十一行本 撫下有納字 乙十一行本 同 孔本 同 張校 同

十二葉五行 王承 胡注承音拯 以此觀之 則前作承 作承 不一律

廿五葉四行 長久 甲十一行本 二字互乙 乙十一行本 同 孔本 同

鑑校卷十

一

卷九十二 校甲十一行本 又乙十一行本 錄張校本 案此卷孔刻本全同 胡注本故不列 孔本

六葉五行 乃遣 甲十一行本 乃上有卓字 乙十一行本 同 張校 同 云無注本亦無

八葉十一行 司馬玖 乙十一行本 玖作玖

廿二葉十一行 三萬 乙十一行本 三作二

廿六葉二行 蓋懲 甲十一行本 懲誤勸

卷九十三 校宋甲十一行本 又乙十一行本 參校 孔本 錄退齋校本

七葉一行 昔者 甲十一行本 昔者作年 乙十一行本 同

九行 導門 甲十一行本 門下有尸字 乙十一行本 同 退齋校 同

廿七葉十一行 荀松 甲十一行本 松作崧 乙十一行本 同 孔本 同



十葉八行	非無	甲十一行本 乙十一行本
九葉七行	自以	乙十一行本 自誤目
廿三葉二行	桂陽	甲十一行本 陽誤揚乙十一行本
廿四葉一行	聰遂	甲十一行本 遂下有進字乙十一行本
廿五葉一行	數萬	甲十一行本 萬下有東字
廿七葉三行	口朝廷	甲十一行本 無空格乙十一行本
廿九葉十四行	邵稽	胡注邵稽即會稽乙十一行本 正
三十葉九行	負擔	乙十一行本 擔誤擔
三十一葉一行	閻禿	乙十一行本 禿誤委
鑑校卷十		
十一行	疆場	甲十一行本 場作場
十七葉七行	光陸	甲十一行本 陸作祿乙十一行本
十九葉四行	馬雄等	乙十一行本 等下有輕軍二字
廿九葉二行	襄陽城	乙十一行本 無城字
三十葉六行	子俊	胡注引考異曰宗室傳作俊乙十一行本
卷九十五	宋錄	張校本又乙十一行本 參校孔
二葉六行	內外	十二行本 二字互乙乙十一行本
三葉八行	宣遂	十二行本 宣下有陽字乙十一行本
七葉五行	親屬	十二行本 屬作黨乙十一行本
二十葉七行	侍書	十二行本 侍作持乙十一行本

三十葉四行	返面	孔本面作命 張校同
五葉九行	尚書	十二行本 書下有令字乙十一行本
六葉二行	持節	十二行本 節下有都督二字乙十一行本
七葉八行	無禮	十二行本 禮下有不可以君萬國
廿九葉三行	三年	十二行本 三作二乙十一行本
廿七葉一行	女太史	十二行本 史下有及字乙十一行本
廿一葉二行	為武宣王	十二行本 為作日乙十一行本
鑑校卷十		
廿二葉八行	翳槐	十二行本 槐下有為代王翳槐五
卷九十六	宋錄	張校本又乙十一行本 參校孔
三葉三行	才行	十二行本 行下有者字乙十一行本
四葉十行	曰皇太后	十二行本 曰作爲乙十一行本
五葉一行	更易	十二行本 更作改乙十一行本
五葉三行	之士	胡注士讀曰事乙十一行本 士
九行	勝也	十二行本 也下有金塘險固劉曜
十行	勝也	十二行本 勝也



十葉七行	今比	十二行本比作此乙十一行本同
六葉七行	之筭	十二行本筭下有也字乙十一行本同
九葉一行	徐州	十二行本徐上有領字乙十一行本同
十四行	卒至	胡注卒讀曰猝十二行本正作猝
十二葉五行	非以	十二行本無以字乙十一行本同
六行	守亦	十二行本守下有之字乙十一行本同
廿葉五行	趙王	十二行本王作主乙十一行本同
廿葉五行	恨恨	胡注引呂向注曰恨恨相戀之情
廿葉十行	舟艦	十二行本舟作船乙十一行本同
八行	爲然	十二行本然下有叩頭泣諫四字
廿葉七行	冬十月	十二行本無十月二字乙十一行本同
廿葉五行	虎怒	十二行本虎上有趙王二字乙十一行本同
廿葉六行	剗印	十二行本剗作玩乙十一行本同
廿葉六行	威震	十二行本震作振乙十一行本同
十三葉三行	秉權	孔本秉作乘
卅葉九行	興平陵	孔本無興字
卷九十七	洛陽長安	校宋十二行本又乙十一行本參校孔
五葉七行	洛陽長安	十二行本同

七葉四行	愜慨	胡注愜同音十二行本正作愜
十葉六行	功名	乙十一行本名下有不尙浮華四字
九葉三行	督監	十二行本監下有者字乙十一行本同
十葉六行	褚裒	十二行本裒上有徵江州刺史五
二十葉六行	焉用	十二行本焉作安乙十一行本同
三十葉八行	乃更	十二行本乃上有勢字乙十一行本同
八葉六行	各有	十二行本各作果乙十一行本同
九葉二行	謝萬	十二行本萬作万下均同
六行	袁真	十二行本真下有等字
廿葉二行	都護	十二行本護下有等字乙十一行本同
廿葉十行	文穆公	十二行本公作侯乙十一行本同
廿葉九行	餘萬	十二行本二互乙乙十一行本同
廿葉七行	以目	孔本以作仄
廿葉五行	震恐	十二行本恐作動乙十一行本同
廿葉九行	改元	十二行本元作年乙十一行本同
廿葉二行	鎮軍	十二行本軍作東乙十一行本同
廿葉二行	成都之	十二行本無三字乙十一行本同
十三葉八行	拒之	十二行本拒作禦乙十一行本同



十行	索遐 <small>乙十一行本索上有別駕從事四字同退齋校同</small>
卅二葉四行	皆跪 <small>十二行本無皆字乙十一行本同</small>
卅三葉五行	復命 <small>十一行本同命下有泰公二字乙十一行本同</small>
卅四葉六行	大將軍 <small>十二行本同將軍下有無軍字乙十一行本同</small>
卅五葉七行	不之 <small>十二行本同不上有亦字乙十一行本同</small>
卅六葉八行	見之 <small>十二行本同見之上有乙十一行本同</small>
卅七葉九行	楊杯 <small>十二行本同楊杯作杯下同乙十一行本同</small>
卅八葉十行	乃敢 <small>十二行本同乃敢乃字乙十一行本同</small>
卅九葉十一行	先是 <small>十二行本同先是下有散騎常侍四字同云無注本亦脫</small>
卅十葉十二行	引為 <small>十二行本同引為上有乃字乙十一行本同</small>
卅十一葉十三行	勸浩 <small>十二行本同勸浩下有及羨二字乙十一行本同</small>
卅十二葉十四行	征西 <small>十二行本同征西上有侍中二字乙十一行本同</small>
卅十三葉十五行	西平 <small>十二行本同西平互乙乙十一行本同</small>
卅十四葉十六行	車騎 <small>十二行本同車騎上有侍中二字乙十一行本同</small>
卅十五葉十七行	馬勗 <small>十二行本同馬勗誤為乙十一行本同</small>
卅十六葉十八行	少停 <small>十二行本同少停小乙十一行本同</small>

九葉二行	乞以 <small>十二行本無以字乙十一行本同</small>
十葉三行	遵自 <small>十二行本同遵上有五月二字乙十一行本同</small>
十一葉四行	前鋒 <small>十二行本同前鋒下有豹將出拒之五字乙十一行本同</small>
十二葉五行	樂平公 <small>十二行本同樂平公作王乙十一行本同</small>
十三葉六行	震電 <small>十二行本同震電作雷乙十一行本同</small>
十四葉七行	李農 <small>十二行本同李農下有等字乙十一行本同</small>
十五葉八行	非國 <small>十二行本同非國下有復字乙十一行本同</small>
十六葉九行	陰國 <small>十二行本同陰國上有天下易主四字乙十一行本同</small>
十七葉十行	廟號 <small>十二行本同廟號上有諡曰武帝四字同退齋校同</small>
十八葉十一行	宜先 <small>十二行本同宜先上有不宜深入四字同退齋校同</small>
十九葉十二行	已遣 <small>十二行本同已遣下有前鋒二字乙十一行本同</small>
二十葉十三行	徵事 <small>乙十一行本同徵事</small>
二十一葉十四行	元侯 <small>十二行本同元侯下有穆字乙十一行本同</small>
二十二葉十五行	胡天 <small>乙十一行本同胡天</small>



廿葉四行	二十八	十二行本二作三乙十一行本
十行	洛陽	十二行本陽下有何如二字乙十 行本同 孔本同 張校同退 齋校同
廿葉五行	右將軍	十二行本右作後乙十一行本 同 孔本同
六行	左司馬	十二行本馬下有王墜為右將 軍領右司馬十字乙十一行本 同 孔本同 張校同退齋校同
廿葉四行	聲也	十二行本也下有乃釋之三字乙 十一行本同 退齋校同
六行	八城	乙十一行本八誤入
五行	績歸	孔本歸作去
廿葉九行	州郡	十二行本郡下有擁兵二字乙十 一行本同 退齋校同
廿葉九行	杜洪	十二行本杜上有京兆二字乙十 一行本同 退齋校同張校同云 無注本亦脫
三十行	安集	十二行本安作緩乙十一行本同 孔本同
七行	洛陽	十二行本洛作略乙十一行本同 熊校同
廿葉七行	還至	十二行本無至字乙十一行本同
廿葉一行	苟存	十二行本存作全乙十一行本同
六行	不知	十二行本知下有復字乙十一行 本同 孔本同 張校同
八行	詣闕	十二行本詣上有素服二字乙十 一行本同 孔本同 張校同
卷九十九	宋錄	十二行本又乙十一行本 參校孔 本 錄張校本退齋校本
三葉五行	子口之	十二行本孔子下無空格乙十一 行本同 孔本同

四葉四行	覆背	胡注覆當作腹孔本正作腹十二 行本乙十一行本仍作覆
六葉七行	有告	十二行本有上有會字乙十一行 本同
七葉二行	人皆	十二行本皆作各乙十一行本同
九行	左司馬	十二行本左作右乙十一行本 同 孔本同
九葉六行	十月	十二行本十下有一字乙十一行 本同 孔本同
八行	彌年	十二行本年下有雖有君臣之跡 六字乙十一行本同 孔本同 張校同退齋校同
十葉十行	猖獗	十二行本獗作驟乙十一行本同
十一葉三行	則望	孔本無則字
六行	國家	十二行本二字互乙乙十一行本 同
廿葉三行	屈身	孔本身作伸
六行	近日	十二行本近作頃乙十一行本同
三葉二行	撫尉	胡注尉與慰同十二行本正作慰 孔本同
十葉九行	宜且	十二行本宜作請乙十一行本同
五行	及于	十二行本及上有丙子二字乙十 一行本同 孔本同 張校同
九行	謂將	十二行本謂作論乙十一行本同
五葉八行	兩刃	十二行本兩作雙乙十一行本同
三行	董閱	胡注董閱當作董問孔本正作問
八行	何得不	十二行本本何為不得四字乙 十一行本同 孔本同 張校 同



六葉五行	使侍中	十二行本使作遣乙十一行本
七葉九行	申鍾	十二行本鍾作鐘下同
九葉一行	求之	十二行本之下有於字乙十一行
三行	人臣	十二行本臣下有者字乙十一行
十一行	若不	胡注此處恐有脫文乙十一行
七行	王俠	乙十一行本俠作決
廿一葉二行	燕主	十二行本主作王乙十一行本同
廿三葉六行	遠歸	十二行本遠上有而字乙十一行
四行	梁安	十二行本梁上有秦字乙十一行
五行	弱兒	十二行本兒下有等字乙十一行
廿五葉九行	北冀州	孔本無北字
廿七葉二行	一歸	乙十一行本一字作空格孔本無
廿八葉三行	三輔	孔本三作二
廿九葉四行	郭做等	十二行本等下有千餘人三字
卅一葉二行	洛陽	十二行本陽作州乙十一行本同
六行	元勳	十二行本勳下有位兼將相四字
七行	禮儒	十二行本儒下有退齋校同
卅二葉二行	葛之	孔本脫之字
卷一百	錄	張校本退齋校本
一葉九行	初口初	十二行本無空格乙十一行本

二葉二行	平昌公	十二行本公作王乙十一行本
四葉一行	詠言	乙十一行本詠作祇
七行	禳之	十二行本禳作攘
五葉十行	入閣	十二行本閣作閤乙十一行本同
四行	中外	十二行本中作丙乙十一行本同
七葉三行	生雖	十二行本雖下有在字乙十一行
八葉六行	榮日	十二行本榮下有國字乙十一行
九葉六行	二王	十二行本二作先乙十一行本同
四葉十行	數日	十二行本日作旬乙十一行本同
十二行	燕王	十二行本王作主乙十一行本同
廿五葉八行	聞龕	十二行本聞下有段字乙十一行
六行	代之	乙十一行本之下有未行而卒四字
七葉三行	葬襄	十二行本襄下有廣平王三字乙
九葉七行	其人	十二行本其上有者字乙十一行
卅三葉二行	國家	十二行本二字互乙乙十一行本
六行	其眾	十二行本眾作黨乙十一行本同
廿四葉三行	軍司	十二行本軍上有義字乙十一行
廿六葉八行	請自	十二行本請上有奏字乙十一行



九行 在外十二行本在上有先字乙十一行本同

廿葉九行 怒日十二行本怒作罵乙十一行本同

廿葉十行 悉歸十二行本悉作盡乙十一行本同

廿葉六行 損也十二行本損上有為字乙十一行本同

八行 趙王十二行本王作主乙十一行本同

卅葉十一行 之口召十二行本無空格乙十一行本同

胡刻通鑑正文校宋記卷十終

鑑校卷十

十一

胡刻通鑑正文校宋記卷十一

長洲章 鉅

卷一百一校宋十二行本又乙十一行本 參校孔

一葉十一行 卽皇帝位十二行本無皇帝二字乙十

五葉十行 冀青十二行本二字互乙乙十一行本

六葉四行 而多殺士卒十二行本無此五字乙十

九行 都督十二行本無都字乙十一行本同

八葉十行 從天錫十二行本錫下有值邕於門下

九葉十行 宰各乙十一行本宰下空一格

十葉九行 一切十二行本一上有請字乙十一行

一葉七行 樂賒十二行本賒下有而字乙十一行

八行 窮荒十二行本窮作空乙十一行本同

五葉二行 曠制十二行本制作禁乙十一行本同

七葉八行 程憲十二行本憲下有言於堅三字乙

九行 之面十二行本面下有卿慎勿泄四字

校同

校同

校同

校同

校同

校同



十葉九行	能子	十二行本	能下有為字乙十一行
九葉八行	征討	孔本	討作虜
廿二葉	南安邵羌	孔本	無南安二字
廿四葉六行	疾篤	十二行本	篤作病乙十一行本同
廿五葉三行	主簿	十一行本	簿下有馮翊二字乙十
廿六葉七行	上邽	十二行本	邽誤封乙十一行本同
廿八葉四行	不用	十二行本	不下有能字乙十一行
卷一百二	宋錄	十二行本	又乙十一行本參校孔
二葉八行	舟師	十二行本	無師字乙十一行本同
三葉三行	湖陸	十二行本	湖作胡乙十一行本同
鑑校卷十一 二			
四葉三行	救我	十二行本	二字互乙乙十一行本
九行	之數	十二行本	數下有也字乙十一行
五葉三行	擊斬	十二行本	擊上有共字乙十一行
六行	蘭臺	十二行本	臺下有治書二字乙十
六葉四行	侍郎	十二行本	郎下有太原二字乙十
六行	問以	十二行本	以作屏乙十一行本同
六行	大治	十二行本	治下有知燕將亡四字
十行	宮庭	十二行本	庭作廷乙十一行本同
十二行	秦王	十二行本	王作主乙十一行本同

七葉三行	海縣	胡注	騶衍日中國有赤縣神州其
九葉六行	威寤	十一行本	威上有可以二字乙十
十一葉	高秦	十二行本	秦下有等字乙十一行
十二葉四行	之子	十二行本	子作兄乙十一行本同
十三葉三行	武臣	十二行本	臣作人乙十一行本同
十五葉二行	孫盛	十二行本	盛上有太原二字乙十
十六葉二行	何以	十二行本	何上有卿字乙十一行
五行	秦王	十二行本	王作主乙十一行本同
鑑校卷十一 三			
七行	悔悟	十二行本	悟作寤乙十一行本同
七葉三行	乃為	十二行本	乃上有至字乙十一行
九葉二行	為誅	十二行本	為下有之字乙十一行
三葉四行	詩曰	十二行本	曰作云乙十一行本同
七行	王猛	十二行本	無王字乙十一行本同
廿四葉六行	言於	十二行本	言上有密字 孔本同
廿六葉七行	吉之	十二行本	吉下有凶字乙十一行
廿七葉六行	使持	十二行本	無使字乙十一行本同
廿八葉六行	以授	十二行本	以作而乙十一行本同
八廿葉六行	日永昌	十二行本	日作爲乙十一行本



二十行	封署	十二行本署作授乙十一行本同
六行	不及	乙十一行本不上有而秦滅之四字退齋校同張校同云無注本亦脫
卷一百三	宋錄	十二行本又乙十一行本參校孔
四葉六行	自求	十二行本自作以乙十一行本同
三行	無威	十二行本無上有而字乙十一行本同張校同
五葉四行	野干	十二行本干誤千乙十一行本同
二行	武始	十二行本始誤如乙十一行本同
七葉一行	炅以	十二行本以下有己字乙十一行本同張校同
十一行	床第	孔本第誤第
八葉七行	命取漢書	十二行本無漢書二字乙十
十葉九行	及其	十二行本無其字乙十一行本同
三行	會稽	十二行本稀下有王字乙十一行本同
三葉五行	會于	十二行本會上有同大舉三字乙十一行本同
四葉八行	而莫	十二行本而下有入字乙十一行本同退齋校同
二十行	以禮	十二行本以上有郡縣二字乙十
六葉八行	事繁	十二行本事件務乙十一行本同
七葉三行	無可	十二行本無作誰乙十一行本同
二十行	猛見	十二行本猛上有丞相二字乙十
八葉二行	九月	十二行本月下有甲寅二字乙十孔本同張校同退

九葉十行	大旱	十二行本旱下有饑字乙十一行本同
二葉九行	温弟	十二行本温上有宏從之三字乙十一行本同孔本同張校同退齋校同
廿葉九行	桓冲	十二行本桓上有以江州刺史五字乙十一行本同孔本同張校同退齋校同
二行	人主	十二行本主作君乙十一行本同
廿葉七行	劍閣	十二行本閣作門乙十一行本同
三葉二行	掠隴右	十二行本掠上有寇字乙十一行本同孔本同張校同
廿葉四行	秦分	十二行本分下有也字乙十一行本同孔本同張校同
廿葉二行	尹萬	十二行本萬下有等五二字乙十一行本同孔本同張校同
廿葉一行	固諫	十二行本固作苦乙十一行本同
廿葉五行	建昌侯	十二行本昌下有縣字乙十一行本同
卷一百四	宋錄	十二行本又乙十一行本參校孔
二葉八行	嬖妾	十二行本妾下有焦氏二字乙十一行本同張校同
二十行	將軍	十二行本軍下有武都二字乙十
七行	以口來	十二行本以下無空格乙十一行本同
三葉四行	汝若	十二行本汝上有所向無敵四字乙十一行本同退齋校同張校同云無注本亦脫
十二行	梁熙	十二行本熙下有等字乙十一行本同孔本同張校同

鑑校卷十一

四

鑑校卷十一

五



四葉三十行 禁兵 十二行本禁作外乙十一行本同

七葉十七行 將發 孔本將作欲

十葉五十一行 將作丞 十二行本同 孔本同 尚方丞乙十一行本同 張校同 退齋校同

九行 不可失 十二行本同 孔本失下有也字乙十一行本同 張校同

十葉六行 領徐州 十二行本同 孔本領上有假節二字乙十一行本同 張校同

二十葉三十一行 後人 十二行本同 孔本同 人作世乙十一行本同

四葉七十一行 人以 十二行本同 孔本同 人上有命人二字乙十一行本同

五葉九行 涼州 十二行本同 孔本同 涼作梁乙十一行本同

鑑校卷十一 六

七葉一十一行 何謙 十二行本同 孔本何上有東海二字乙十一行本同 張校同

八葉九行 得歸 十二行本同 孔本得作逃乙十一行本同 退齋校同

九葉二行 還廣陵 孔本還作遷

五行 湖陸 十二行本同 孔本湖作胡乙十一行本同 熊校同

八行 安每 十二行本同 孔本安上有眾心危懼四字 張校同

十葉二十行 漢水耳 十二行本同 孔本耳下有於諸君意何如六字乙十一行本同 退齋校同

廿葉九行 已露 十二行本同 孔本同 已作頗乙十一行本同

十行 編狹 十二行本同 孔本同 狹作阮乙十一行本同

廿葉八行 長樂 十二行本同 孔本樂下有國字乙十一行本同 張校同

十行 妻兒 十二行本同 孔本妻作妃乙十一行本同

八行 豫陽 胡注陽當作楊十二行本同 張校同 乙十一行本同 本作揚

廿葉三十一行 鉅鹿 十二行本同 孔本鉅上有以字乙十一行本同 張校同

刺史 十二行本同 孔本史下有鎮蒲坂三字乙十一行本同 張校同 退齋校同

廿葉二十行 七年 十二行本同 孔本同 下有春三月三字乙十一行本同 張校同 退齋校同

廿葉八行 堅扶風 胡注堅下當有以字孔本正有以字 張校同

鑑校卷十一 七

廿葉二行 築舍道傍 十二行本同 孔本舍作室傍作旁乙十一行本同 孔本舍作室

三葉一十一行 之功 十二行本同 孔本同 下有乎字乙十一行本同

廿葉八行 奏徵 十二行本同 孔本奏下有請字乙十一行本同 張校同

卷一百五 宋錄張校本又乙十一行本同 熊校本 參校孔

二葉九行 主簿 十二行本同 孔本簿下有金城二字乙十一行本同 張校同

四行 之意 十二行本同 孔本意下有耳字乙十一行本同

三葉八行 入衛 十二行本同 孔本同 衛作援乙十一行本同

五葉二行 肥水 乙十一行本同 孔本肥作肥

四行 少卻 十二行本同 孔本同 少作小下同乙十一行本同



六葉七行

雲母車十二行本車下有及儀服器械  
字乙十一行本同 孔本同 張校同

七葉二行

不忠十二行本不作何乙十一行本同  
孔本同

九葉四行

尹固十二行本固作國乙十一行本同

十葉二行

而後十二行本而上有融字乙十一行  
本同 孔本同

十一葉二行

道子口皆嗜乙十一行本子下同空格

十二葉四行

諸國等十二行本國下無等字乙十一  
行本同 熊校同

十三葉二行

奏疏十二行本疏作諾乙十一行本作  
誥

十四葉二行

敕勃乙十一行本勃作勒

十五葉五行

閒招十二行本閒作西乙十一行本同  
孔本同 張校同

十六葉五行

蘭汗十二行本汗下有等字乙十一行  
本同 孔本同

十七葉二行

不乘十二行本乘下有其字乙十一行  
本同 張校同

十八葉四行

費統十二行本統下有等字乙十一行  
本同 孔本同

十九葉一行

遣子十二行本遣下有其字乙十一行  
本同

二十葉九行

平朔十二行本平作甯乙十一行本同  
張校同

二十一葉二行

秦王十二行本秦上有益州刺史王廣  
遺將軍三虬蜀漢之眾三萬北

二十二葉五行

方成十二行本方上有高陽公三字乙  
本同 張校同

二十三葉一行

及於十二行本及上有甲寅二字乙十  
行本同 張校同

二十四葉一行

齋校同

廿七葉三行

石虔十二行本虔下有等字乙十一行  
本同 孔本同

廿八葉八行

唐城十二行本城下有與慕容麟相持  
六字乙十一行本同 孔本同

廿九葉十行

北征十二行本征下有甲午二字乙十  
一行本同 退齋校同

三十葉六行

謂膺十二行本謂下有楊字乙十一行  
本同 張校同

三十一葉一百六

卷宋十二行本又乙十一行本 參校孔  
本 錄 張校本退齋校本

三十二葉一葉九行

鄧道十二行本道下有等字乙十一行  
本同

三十三葉二葉八行

隴西十二行本西下有依其兄秦州刺  
史統八字乙十一行本同 孔本

三十四葉三葉六行

孫也十二行本孫下有堅之璿三字乙  
十一行本同 孔本同 張校同

三十五葉五葉三行

甫濟十二行本濟作爾

三十六葉六行

入鄴十二行本入下有屯字乙十一行  
本同

三十七葉七行

西燕十二行本燕下有兵字乙十一行  
本同 孔本同

三十八葉七葉七行

坐致十二行本致作自乙十一行本同  
孔本同

三十九葉八葉四行

司隸乙十一行本隸作吏

四十葉十葉一行

丕始十二行本丕上有王承留平州刺  
史苻冲守壺關自帥騎一萬會不

四十一葉二葉三行

顯奔十二行本顯下有將字乙十一行  
本同 張校同

四十二葉四行

欲從十二行本從作歸乙十一行本同  
孔本同 張校同

四十三葉五行

齋校同

鑑校卷十一

八

退齋校同

九



三十行	車輪	十二行本輪作軸乙十一行本同
三十行	以抗	乙十一行本抗作拒
三十行	宋泮	十二行本宋泮作索乙十一行本同
三十行	俱執	乙十一行本俱作同 孔本同
三十行	前後至者	十二行本至者前後乙十一行本同
三十行	流離	十二行本離作散乙十一行本同
三十行	蕭何之功	十二行本無之功二字乙十一行本同
三十行	庾岳	十二行本岳下有等字乙十一行本同
三十行	送魏	十二行本送下有於字乙十一行本同
三十行	請降	十二行本無請字乙十一行本同
三十行	僕射	十二行本僕上有左字乙十一行本同
三十行	榮陽	十二行本陽下有太守二字乙十一行本同
三十行	秦王	乙十一行本秦王作主 孔本同
三十行	炮罕	乙十一行本炮上有空格
三十行	難與	乙十一行本與作為
三十行	丕之	乙十一行本無之字
三十行	大安	胡注晉書載記作太安孔本正作
三十行	卷一百七	校宋十二行本又乙十一行本 參校孔
三十行	手語	十二行本語下有垂出二字乙十一行本同
三十行	郎口封	十二行本無空格乙十一行本同

三十行	不能自存	十二行本自不能存乙十一行本同
三十行	德兵	十二行本兵作軍乙十一行本同
三十行	庚子	十二行本庚子作辰乙十一行本同
三十行	三國	十二行本三作二 孔本同
三十行	國俗	十二行本俗作仁乙十一行本同
三十行	橫請	十二行本橫下有遣使二字乙十一行本同
三十行	十餘	十二行本十上有者字乙十一行本同
三十行	殺我	十二行本我下有早見先帝取姚
三十行	幽并	十二行本并下有四州二字乙十一行本同
三十行	大單于口	十二行本無空格乙十一行本同
三十行	陰有	十二行本陰作密乙十一行本同
三十行	恐詐	十二行本詐走乙十一行本同
三十行	遼碣	十二行本碣下有由是二字乙十一行本同
三十行	南安王	十二行本王下有并北海王四
三十行	人戰	十二行本人作力乙十一行本同
三十行	眾寡	十二行本眾上有殺七百餘人五
三十行	二州牧	十二行本牧下有楊壁為都督



六字 孔本同 張校同 案乙十一  
行本亦脫  
約共 十二行本約下有與字乙十一行  
本同 孔本同  
溫帳 胡注帳謂帳下十二行本正作帳  
下帳上有為溫二字乙十一行本  
擠刻均同 孔本同 張校同

四行  
燕遼西王 十二行本無燕字乙十一行  
本空格同 孔本同

五行  
刺溫者 十二行本無上三字乙十一行  
本空格同 孔本有三字

六行  
因尼 十二行本尼下有支字乙十一行  
本同 孔本同 張校同

七行  
發怒 十二行本怒下有託字乙十一行  
本同 孔本同 張校同

八行  
嫁娶 十二行本娶下有臣恐社稷之憂  
本同 孔本同 張校同退齋校同

九行  
寔乃 十二行本二字互乙乙十一行本  
同 孔本同

十行  
耳目 十二行本日下有者字乙十一行  
本同 孔本同

十一行  
敗之 十二行本之下有永走還上黨五  
字乙十一行本同 孔本同 張校同

十二行  
益不 十二行本益作浸乙十一行本同  
孔本同

十三行  
所能 十二行本無能字乙十一行本同  
孔本同

十四行  
前後 十二行本作首尾乙十一行本同  
孔本同 張校同

十五行  
口曰吾 十二行本無空格乙十一行本  
同 孔本同

十六行  
苟曜 十二行本曜下有不從二字乙十  
一行本同 孔本同

十七行  
尚書 十二行本尚作文乙十一行本同  
本同

十八行  
燕遼西王 十二行本無燕字乙十一行  
本空格同 孔本同

十九行  
刺溫者 十二行本無上三字乙十一行  
本空格同 孔本有三字

二十行  
因尼 十二行本尼下有支字乙十一行  
本同 孔本同 張校同

二十一行  
發怒 十二行本怒下有託字乙十一行  
本同 孔本同 張校同

二十二行  
嫁娶 十二行本娶下有臣恐社稷之憂  
本同 孔本同 張校同退齋校同

二十三行  
寔乃 十二行本二字互乙乙十一行本  
同 孔本同

二十四行  
耳目 十二行本日下有者字乙十一行  
本同 孔本同

二十五行  
敗之 十二行本之下有永走還上黨五  
字乙十一行本同 孔本同 張校同

二十六行  
益不 十二行本益作浸乙十一行本同  
孔本同

盤校卷十一 十三

廿七葉十行 社崙 孔本社作社下均同  
廿八葉十行 悉仗 十二行本仗作伏乙十一行本同  
張校同退齋校同  
卷一百八 宋錄 張校本退齋校本  
一葉七行 帝下 十二行本下有至上二字乙十  
一行本同 孔本同至作之

三葉七行 出拒 十二行本出下有兵字 孔本同

五葉七行 內弟 十二行本弟下有同郡二字乙十  
一行本同 孔本同

六葉五行 孔子廟 十二行本廟下有舊字 孔本  
同 張校同

八葉三行 年春 十二行本春下有正月二字乙十  
一行本同 孔本同 張校同

九葉五行 夏秦 十二行本夏下有四月二字乙十  
一行本同 孔本同 張校同退齋校同

十葉七行 強多 十二行本強作楊乙十一行本同

十一葉八行 分氏 十二行本分上有盛字乙十一行  
本同 孔本同

十二葉十行 涉圭 十二行本圭作珪乙十一行本同  
孔本同 張校同

十三葉二行 專任 十二行本任作征乙十一行本同  
張校同

十四葉七行 晁崇 十二行本晁上有遼東二字乙十  
一行本同 孔本同 張校同

十五葉九行 至魯口 十二行本至上有軍字乙十一  
行本同 孔本同

十六葉八行 軍門 十二行本門下有者字乙十一行  
本同 孔本同 張校同

十七葉二行 楮粲 十二行本楮作褚乙十一行本同  
孔本同

十八葉二行 萬幾 十二行本幾作機 孔本同

十九葉九行 晁崇 十二行本晁上有遼東二字乙十  
一行本同 孔本同 張校同

二十葉八行 軍門 十二行本門下有者字乙十一行  
本同 孔本同 張校同

二十一葉二行 楮粲 十二行本楮作褚乙十一行本同  
孔本同

二十二葉二行 萬幾 十二行本幾作機 孔本同

二十三葉九行 晁崇 十二行本晁上有遼東二字乙十  
一行本同 孔本同 張校同

二十四葉八行 軍門 十二行本門下有者字乙十一行  
本同 孔本同 張校同

二十五葉二行 楮粲 十二行本楮作褚乙十一行本同  
孔本同

二十六葉二行 萬幾 十二行本幾作機 孔本同

二十七葉九行 晁崇 十二行本晁上有遼東二字乙十  
一行本同 孔本同 張校同

盤校卷十一 十三

卷一百九 宋錄 張校本退齋校本



四葉二行 什翼鞬 乙十一行本居言翻十二行本

九葉六行 不成 乙十一行本成作及乙十一行本同

十葉一行 山中 乙十一行本無中字乙十一行本同

五葉六行 委任 乙十一行本委作倚乙十一行本同

六葉五行 步卒 乙十一行本步作走

七葉三行 死而 乙十一行本而作之乙十一行本同

八葉六行 忽谷 乙十一行本忽作忽乙十一行本同

廿二葉八行 一從 乙十一行本從作如乙十一行本同

廿三葉四行 李沈 乙十一行本沈下有等字乙十一行本同

卷一百十 乙十一行本又乙十一行本參校孔

鑑校卷十一

十四

二葉六行 治直道 乙十一行本治字作墨釘

六行 啟倫 乙十一行本倫當作崙十二行本倫

三葉三行 魏主 乙十一行本主作王乙十一行本同

四葉五行 共逼 乙十一行本逼下有立字乙十一行本同

五葉二行 烏孤 乙十一行本烏作獨

八葉八行 燕王 乙十一行本王作主乙十一行本同

二十葉八行 王滕 乙十一行本滕作騰乙十一行本同

三十葉一行 之人 乙十一行本人作民乙十一行本同

六十葉五行 馬勒 乙十一行本勒作勤乙十一行本同

十葉八行 蔡洲 乙十一行本洲誤州 孔本同

十二葉六行 西平 乙十一行本西誤四

九行 王稚 乙十一行本稚作雅

胡刻通鑑正文校宋記卷十一終

鑑校卷十一

十五



胡刻通鑑正文校宋記卷十二

長洲章 鉅

卷一百十一 校宋十二行本又乙十一行本 參校

一葉十行 弟志 乙十一行本弟下有幽州刺史四字 張校

二葉七行 岳破 乙十一行本岳下空一格

三葉三行 秦王 乙十一行本秦王作主乙十一行本同

四葉七行 無嶮 乙十一行本嶮作險

六葉八行 太守 乙十一行本太守下有范陽二字乙十

齋校同

鑑校卷十二 一

九葉三行 賢兄 乙十一行本賢誤覽

十葉二行 劉綱 孔本綱作綱 張校同

十四葉六行 遂驅 孔本遂誤逐

八葉三行 荊州吏 乙十一行本吏作史乙十一行本

二葉七行 紫閣 孔本閣作閣

廿葉二行 燕王 孔本王作主

二葉四行 八郡 乙十一行本郡作部乙十一行本同

三葉一行 騾馬 胡注晉書作騾十二行本正作騾

廿葉一行 業遂 乙十一行本無遂字乙十一行本同

八行 擊嗣 乙十一行本嗣作之乙十一行本同

廿葉八行 李氏 乙十一行本李作季

三葉七行 李粟 胡注粟或作栗孔本正作栗 張

八行 震栗 孔本栗作慄

卷一百十二 校宋甲十一行本又乙十一行本 參

六葉四行 進逼 甲十一行本逼作壁乙十一行本

八葉七行 赴水 甲十一行本水下有死字乙十一

八行 後將軍 甲十一行本後下空一格乙十

十葉七行 步騎 孔本騎作軍

十葉二行 刁暢 甲十一行本刁作刀乙十一行本

七葉四行 之所 甲十一行本之作其乙十一行本

鑑校卷十二 二

九葉九行 江路 甲十一行本路下有商旅俱絕四

十行 而不 甲十一行本而下有空格乙十一

廿葉三行 長流 甲十一行本長作得乙十一行本

廿葉六行 關中 甲十一行本中作東乙十一行本

卷一百十三 校宋甲十一行本又乙十一行本 參

二葉七行 生計 甲十一行本生作主乙十一行本

三葉八行 南涼 甲十一行本無南字乙十一行本

四葉五行 太重 甲十一行本太作大

九葉二行 燕王 甲十一行本王作主乙十一行本



廿四葉二行	蹟之	胡注蹟士革翻甲十一行本蹟作
卷十百十四	校宋甲十一行本	校宋甲十一行本
二葉九行	不克	行本同
四葉五行	爲口太保	行本同
八葉一行	誅討	行本同
九葉二行	百官	行本同
十行	尉翹	胡注翹當作鞠孔本正作鞠張
十一葉九行	還平	行本同
三十葉十行	羣臣	行本同
四十葉四行	公孫	行本同
五十葉五行	建義	孔本義作議
六十行	安成	行本同
七十葉五行	督護	孔本督作都
八十葉四行	丙戌	行本同
八行	容儀	行本同
十葉九行	亡命	行本同
廿一葉五行	太樂	行本同
廿二葉二行	可復	行本同
卅三葉三行	如何	行本同
卷一百十五	校宋甲十一行本	校宋甲十一行本

四葉九行	更當	行本同
九葉八行	殺大	行本同
十葉五行	文崇	行本同
十葉二行	其母	行本同
三十行	皇后	行本同
二十葉十行	熾磐	行本同
三十行	吾故	胡注蜀本作故吾甲十一行本
三十行	惟帳	行本同
五葉三行	董詵	行本同
九葉八行	湟山	孔本湟誤塗
十二葉二行	八千	孔本千誤十
廿二葉二行	惟龍	乙十一行本惟誤爲
廿五葉二行	藹豆	行本同
廿九葉二行	傅韶	行本同
卅三葉二行	西岸	行本同
卅六葉六行	密令	行本同
卷一百十六	校宋甲十一行本	校宋甲十一行本
一葉八行	公彌	行本同
八行	嶺北	行本同
四葉六行	若使	行本同



八葉三行	已去	甲十一行本	去己乙十一行本
三行	毅以	甲十一行本	毅下有固字乙十一行本
九葉十行	武元	甲十一行本	武元下有王字乙十一行本
三葉十行	絕亢	胡注亢與吭同	孔本正作吭
五葉三行	垂盼	甲十一行本	盼作眇乙十一行本
七葉四行	石川口大破	甲十一行本	無空格乙十一行本
八葉四行	將軍	甲十一行本	無軍字乙十一行本
六行	而還	孔本而作西	
九葉六行	涪城	甲十一行本	涪誤倍乙十一行本
廿三葉三行	寶溫	甲十一行本	寶作寶乙十一行本
廿四葉二行	宜早	甲十一行本	二字互乙乙十一行本
廿七葉一行	萬陵	孔本萬作高	張校同
三葉十行	所齋	甲十一行本	齋下有者字乙十一行本
十二行	果走	甲十一行本	走下有追殺百餘人
卷一百十七	校宋甲十一行本	又乙十一行本	參
六葉五行	道憐	甲十一行本	道上有命字乙十一行本
八葉五行	廣漢	胡注據北史崔浩傳	廣漢當從
十二行	就食	甲十一行本	食作穀乙十一行本
九葉八行	軍都	甲十一行本	軍作周乙十一行本

七葉七行	大府	乙十一行本	大作太
九葉七行	姚垣	孔本垣作坦	張校同
八行	板爲	甲十一行本	板作板 退齋校同
二葉一行	置之	甲十一行本	置作致乙十一行本
廿二葉二行	自標	甲十一行本	標作標乙十一行本
九行	榮陽	甲十一行本	榮作榮乙十一行本
廿四葉八行	驅掠	甲十一行本	掠作略乙十一行本
卷一百十八	校宋甲十一行本	又乙十一行本	參
七葉二行	二千	甲十一行本	二作三乙十一行本
五葉十行	洛支	甲十一行本	支作支乙十一行本
七葉八行	而歸	甲十一行本	而作以乙十一行本
十一行	秦雍人	甲十一行本	秦上有姚泓滅三字
八葉十行	渭陽	甲十一行本	無陽字乙十一行本
九葉三行	來言	甲十一行本	來下有至字乙十一行本
廿二葉二行	魏主	甲十一行本	主下有嗣字乙十一行本
廿二葉五行	賜爵	甲十一行本	賜上有征南將軍四
廿三葉五行	不屈	甲十一行本	屈下有時天寒三字



廿四葉九行 存亡甲十一行本七下有怒甚二字乙十一行本同 孔本同 退齋校

廿六葉七行 刺劉胡注刺者教字之誤乙十一行本 王作救 張校同 甲十一行本 作空格

廿七葉九行 稱誅甲十一行本稱作裕乙十一行本 同 孔本同

廿九葉八行 於秦甲十一行本秦作夏乙十一行本 同

卷一百十九 校宋甲十六行本又乙十一行本參 校孔本 錄張校本退齋校太熊校本

一葉一十行 乞伏甲十六行本無上二字乙十一行 同 孔本同 退齋校同熊校

四葉八行 七郡孔本七作十 熊校同

鑑校卷十二 七

五葉二行 己未甲十六行本己作丁乙十一行本 同 孔本同 張校同

六葉四行 悉置甲十六行本置作署乙十一行本 同 孔本同 熊校同

七葉八行 魏主嗣甲十六行本無嗣字乙十一行 同 孔本同 熊校同

九行 弈干乙十一行本干作于

十四行 皆請口稱臣甲十一行本請作請空格 同 孔本同 熊校同

八葉八行 恭帝甲十六行本無恭字

一葉九行 數十甲十六行本十作干

京口乙十一行本口下有城字 熊校

二葉一十行 子燾甲十六行本燾誤壽

四葉十行 惡其甲十六行本惡作患乙十一行本 同 孔本同 張校同

三行 劉絜甲十六行本絜作潔 孔本同

三行 魯元甲十六行本元作尤

五葉五行 五澗甲十六行本澗誤澗乙十一行本 同 孔本同

六葉六行 昔苻甲十六行本昔作若乙十一行本 同 孔本同 熊校同

九葉一十行 錄事尙書胡注錄事尙書當作錄尙書 字無事字乙十一行本同

四行 于木甲十六行本于作干乙十一行本 同

一葉七行 魏軍甲十六行本軍作兵乙十一行本 同 孔本同

三行 千餘人乙十一行本千上有一字

鑑校卷十二 八

二葉四行 多所甲十一行本多上有輒字乙十一 行本同 孔本同 熊校同

三葉八行 成臯乙十一行本成作城

二行 刁雍甲十六行本刁作刀

四葉六行 郎莫甲十一行本莫作漢乙十一行本 同

六葉六行 七月甲十六行本月下有癸酉二字乙 退齋校同 孔本同 張校同

七葉四行 左夫人甲十六行本人下有有寵二字 校同退齋校同 孔本同 張

八葉一十行 魏王甲十六行本王作主乙十一行本 同 孔本同 熊校同

卷一百二十 校宋甲十六行本又乙十一行本參 校孔本 錄張校本退齋校本熊校本



一葉四行	以威	甲十六行本威作畏
三葉二行	常棣	孔本常作棠
五葉三行	教命	孔本命作命 熊校同
六行	本根	甲十六行本根作枝乙十一行本
十葉七行	撫秦	甲十六行本撫下有納字乙十一
三葉四行	魏王	甲十六行本王作主乙十一行本
十行	大伐	甲十六行本大有與字乙十一
八行	又言	甲十六行本又上有取河南三字
五葉六行	能辨	甲十六行本辨作辨乙十一行本
六葉二行	遣使	甲十六行本使作信乙十一行本
九葉十行	士卒	甲十六行本卒作眾乙十一行本
十二葉四行	代還	乙十一行本代作使
廿葉五行	聽訟	乙十一行本訟作訊
廿葉六行	大小	甲十六行本二字互乙乙十一行
四行	奚斤	甲十六行本斤作力
廿葉十行	左承	甲十六行本承作丞乙十一行本
一行	南安	乙十一行本南誤長
二十行	二萬落	甲十六行本萬下有餘字乙十
廿葉一行	向長安	甲十六行本向誤回

廿葉一行	二月	甲十六行本二作三乙十一行本
廿葉五行	夏王	甲十六行本王作主乙十一行本
七行	軍士	乙十一行本士誤上
廿葉二行	捍蔽	甲十六行本捍作捍乙十一行本
三葉二行	魏王	甲十六行本熊校同
三行	將校	甲十六行本無將字乙十一行本
八行	文采	乙十一行本文誤大
二行	上言	甲十六行本上下有疏字乙十一
卅葉三行	三十	甲十六行本十作千乙十一行本

鑑校卷十二 九

胡刻通鑑正文校宋記卷十二終

鑑校卷十二 十



胡刻通鑑正文校宋記卷十三

長洲章 鈺

卷一百二十一 校宋甲十六行本又乙十一行本  
參校孔本 錄張校本退齋校本

一葉九行 清軍 甲十六行本清作青乙十一行本  
同

四葉五行 苟望 甲十六行本苟上有西平二字乙  
十一行本同

七葉十行 家國 孔本二字互乙

八葉六行 皇后 甲十六行本皇作王乙十一行本  
同 孔本同

九葉七行 淵等 甲十六行本等作辨乙十一行本  
同 孔本同

十葉二行 眾也 乙十一行本也作上

二十葉七行 散去 甲十六行本去作走 孔本同

鑑校卷十三 一

三十葉四行 搜討 甲十六行本搜作收

十行 黑山 孔本黑作燕 張校同

三行 無人 甲十六行本無上有方六十里四  
字乙十一行本同 孔本同 張  
校同退齋校同

六葉四行 陽平 甲十六行本二字互乙乙十一行  
本同 孔本同

五十一行 冬寒 甲十六行本寒作至

九葉七行 定相 孔本相誤湖下同

五十一行 封琅 甲十六行本封上有荆州刺史四  
字乙十一行本同 孔本同 張  
校同退齋校同

七十行 入泗 甲十六行本泗下重泗字 孔本  
同 張校同

二十行 乃派 乙十一行本乃下空一格

廿四行 進陞 胡注陞階級也謂進階也甲十六  
行本正作階

二十行 廊城 甲十六行本廊作廊

廿三葉二行 不治 甲十六行本不上有城字乙十一  
行本同 孔本同

三十行 陸侯 胡注按北史當作陸侯甲十六行  
本正作侯乙十一行本同

廿七葉十行 執酒 甲十六行本執作執乙十一行本  
同

卷一百二十二 校宋甲十一行本又乙十一行本  
參校孔本 錄張校本

二葉十行 草穀 甲十一行本二字互乙乙十一行  
本同 孔本同

三葉六行 守節 甲十一行本節下有拜侍中三字  
乙十一行本同 孔本同 張校  
同

鑑校卷十三 二

二十行 固諫 甲十一行本諫下重諫字乙十一  
行本固下空一格

四葉九行 治城 甲十一行本治作治乙十一行本  
同

六葉四行 西秦 甲十一行本西上空一格乙十一  
行本空一格作封字

七葉二行 周邦 胡注周當作州甲十一行本正作  
州乙十一行本同 孔本同

九葉三行 代尹 乙十一行本代上有以字

以代令 甲十一行本代上無以字乙十  
一行本同

十葉六行 荆雍 孔本二字互乙

廿八葉七行 高句麗 甲十一行本無句字乙十一行  
本同

廿九葉六行 柘陽 甲十一行本柘作柘乙十一行本  
同

卷一百二十三 校宋甲十一行本又乙十一行本  
參校孔本 錄張校本退齋校本



四葉五行	鎮下辨	甲十一行本	鎮作字辨作辨乙
五葉三行	王健	甲十一行本	無王字乙十一行本
六葉五行	破落	甲十一行本	落作洛乙十一行本
七葉八行	三州	甲十一行本	三作二乙十一行本
四葉七行	城西	甲十一行本	城下有東字乙十一行本
四葉七行	校同		
四葉十行	穆顛	甲十一行本	顛作罷乙十一行本
五葉四行	元絜	甲十一行本	絜下衍守酒二字乙
七葉九行	深可	甲十一行本	深上有此字乙十一行本
六葉九行	鬚眉	甲十一行本	鬚作鬚乙十一行本
四葉十行	征西	孔本	征上有拜字
五葉十行	之禮	甲十一行本	本無之字
七葉三行	不甚	甲十一行本	甚誤堪
五行	德其	甲十一行本	德下衍之字乙十一行本
十葉二行	仲達	甲十一行本	達作達乙十一行本
十葉三行	并譏	孔本	并上衍一字
三十行	及更	甲十一行本	及作乃乙十一行本

三葉五行	方自	甲十一行本	方作初乙十一行本
四葉四行	求還	甲十一行本	求作欲乙十一行本
六葉九行	不節	孔本	節下有者字
九葉十行	矜不	甲十一行本	不衍不字乙十一行本
卷一百二十四	校同		
二葉十行	眞道等	十二行本	無等字乙十一行本
三葉七行	無諱	十二行本	諱下有爲字乙十一行本
四葉五行	皮豹子	十二行本	子下有等字乙十一行本
五葉八行	鎮東司	胡注	司上當有軍字否則司下
七葉一行	乃始	十二行本	二字互乙乙十一行本
六行	丁卯	十二行本	丁作辛乙十一行本
八葉四行	苟可	十二行本	苟下有有字乙十一行本
九葉二行	鹿渾谷	十二行本	渾下有欲擊柔然
十葉二行	發車	十二行本	發下有牛字乙十一行本
十葉二行	如以	十二行本	如下有自字乙十一行本
三十行	十二月	十二行本	月下有丙戌二字乙



四十行	李寶	乙十一行本寶作寶
四十行	贏縮	十二行本贏作盈乙十一行本同
四十行	新律	十二行本律作率乙十一行本同
六十行	禕為	乙十一行本禕作禕 孔本同
九十行	以南	十二行本以上有辛亥二字乙十一行本同 孔本同 張校同
八十行	為其	十二行本為作達乙十一行本同
九十行	諸眾	十二行本眾作種乙十一行本同 孔本同 張校同 熊校同
九十行	巴東	胡注巴當作已 孔本正作已
廿三行	苞舉	乙十一行本苞作包
廿三行	顏色	十二行本無顏字乙十一行本同 孔本同
鑑校卷十三 五		
廿四行	則債	十二行本債作債乙十一行本同 孔本同
廿六行	進使	十二行本進作遣乙十一行本同 孔本同
廿六行	使貢	十二行本使作所乙十一行本同 孔本同 張校同 退齋校同
廿四行	遣使	十二行本使下有上表二字乙十一行本同 孔本同 張校同
廿八行	青宛	十二行本二字互乙乙十一行本同 孔本同
廿八行	今欲	十二行本今下有若字乙十一行本同 孔本同
廿九行	俟其	十二行本俟作候乙十一行本同 孔本同
卅一葉	四州兵	十二行本無兵字乙十一行本同 孔本同
卅一葉	默然	十二行本默作嘿乙十一行本同 孔本同
卅二行	王仁	十二行本仁下有等字乙十一行本同 孔本同

卷一百二十五		
那羅	十二行本羅下有等字乙十一行本同 孔本同 張校同	參
校宋	十二行本又乙十一行本同 孔本同	錄
校孔	本錄張校本退齋校本熊校	本
一葉	四行	況復
十二行本無二字乙十一行本同	孔本同 張校同	
二葉	九行	附之
十二行本附作應乙十一行本同	孔本同	
四葉	三行	苟白
十二行本白誤日乙十一行本同	孔本同	
五葉	八行	咸服
十二行本服作附乙十一行本同	孔本同	
六葉	十行	狼居胥
十二行本胥作頰乙十一行本同	孔本同	
六葉	十行	堅守
十二行本守下有相持數日四字	乙十一行本同 孔本同 張校同	
同退齋校同		
鑑校卷十三 六		
七葉	八行	大羊
孔本大作犬		
八葉	八行	鄭道隱
十二行本鄭作郭乙十一行本同	孔本同 張校同	
八葉	八行	積屍
十二行本屍作尸下同乙十一行本同	孔本同	
八葉	八行	失散
十二行本失作奔乙十一行本同	孔本同 張校同 退齋校同 熊校同	
九葉	一行	無繼
十二行本無下有後字乙十一行本同	孔本同	
七行	將兵	
十二行本無二字乙十一行本同	孔本同	
十行	上方	
胡注輸作尙方也 十二行本正作尙乙十一行本同 孔本同		
九行	當釋	
十二行本當上有如此二字乙十一行本同	孔本同 張校同	
十葉	十二行	並為主
十二行本無主字乙十一行本同	孔本同 熊校同	



三葉八行	帝怒	十二行本帝上無空格乙十一行本同
九行	當有	十二行本當下有更字乙十一行本同 張校同
十葉七行	尙書	十二行本書下有宣城公三字乙十一行本同 張校同
五葉二行	僅三	十二行本僅作纔乙十一行本同
六葉五行	便還	十二行本便作使乙十一行本同
十一行	可自	孔本二字互乙
十二葉三行	范增	乙十一行本增誤會
廿葉二行	拔薛	孔本拔作使 張校同退齋校同
廿葉一行	卿當	十二行本無當字乙十一行本同
廿葉八行	軍營	十二行本軍作車乙十一行本同 退齋校同
廿葉一行	欲依	十二行本欲下有南字乙十一行本同
五葉	魏兵	十二行本兵作軍乙十一行本同
廿葉十行	君若	十二行本君上有相見無遠四字 乙十一行本同 張校同 同退齋校同
廿葉八行	不過	十二行本過下有得字乙十一行本同
卷一百二十六	校宋	十二行本又乙十一行本 參
一葉九行	左衛	十二行本左作右乙十一行本同 退齋校同
七行	至瓜步	十二行本至作之乙十一行本同
二葉十行	犯邊	十二行本邊下有境字乙十一行本同
三葉五行	劍刃	十二行本刃作刀乙十一行本同 張校同云無注本亦作刃

七行	所與	十二行本所作見乙十一行本同
九行	糜滅	十二行本糜誤糜乙十一行本同
四葉三行	叫呼	十二行本叫作唱乙十一行本同
四行	明日	十二行本且作日乙十一行本同
五行	城土	孔本土誤上
五葉一行	殺傷	十二行本傷作掠乙十一行本同 張校同
六行	易進	十二行本二字互乙乙十一行本同
七葉六行	徐湛之父	十二行本父上重之字乙十一行本同 張校同
八行	魏主	十二行本主下有秀為中書郎五字乙十一行本同 孔本同 張
八葉三行	襲梁	十二行本襲下有據字乙十一行本同
十葉五行	疋以	十二行本疋上有延字乙十一行本同 張校同
三葉七行	嚮義	十二行本嚮作尙乙十一行本作向
二十行	指揮	十二行本揮作麾乙十一行本同
八行	置仕	十二行本置作致乙十一行本同
十行	論者	十二行本無者字乙十一行本同
五葉二行	揚州	十二行本州下有刺史二字乙十一行本同 張校同
六葉四行	當南道	乙十一行本脫南字
十行	禿髡	胡注禿髡恐當作禿髮十二行本同 張校同

鑑校卷十三

八

校同退齋校同



六行 安都等十二行本等下有向潼關元景  
同 張校同退齋校同

七葉六行 亦請命十二行本無三字乙十一行本

廿一葉二行 俟爵孔本俟誤侯

二十行 沒官十二行本官下有一空格乙十一

卷一百二十七校未十二行本又乙十一行本 參  
校孔本 錄張校本退齋校本熊校  
本

三葉八行 出閣十二行本閣作閣乙十一行本同

四葉四行 敢對十二行本敢作能乙十一行本同

淑斌十二行本淑上有久之二字乙十  
一行本同 孔木同 張校同

鑑校卷十三 九

五葉五行 共載十二行本共作同乙十一行本同

九行 隊口不十二行本隊下無空格乙十一

一行 齋閣十二行本閣作閣 孔本同

拔刀十二行本刀作刃乙十一行本同

七葉三行 劭日十二行本劭下有謂濬二字乙十

七行 陳叔兒十二行本兒下有等字乙十一

八葉六行 殺逆胡注殺讀日 弒十二行本正作弒  
孔本同 張校同

十一行 魏主十二行本無主字乙十一行本同

九葉六行 瑾弟十二行本弟下有楷字乙十一行  
本同 孔本同 張校同退齋校  
同

九行 劭所十二行本劭下有素字乙十一行

九行 以徇十二行本徇下有眾字乙十一行

十葉十行 諮議十二行本諮上有以字乙十一行

十一葉四行 王命孔本王誤皇

二十葉二行 完酷十二行本酷作醜乙十一行本同

共載十二行本共載二字作同字乙十

十行 淮南十二行本南下有岸字乙十一行

五葉八行 意向十二行本意向作執意乙十一行

八行 溧洲乙十一行本溧誤漂

六葉一行 簡之十二行本之下有等字乙十一行

鑑校卷十三 十

八葉一行 山埭孔本埭作梁

九葉十行 劭可啟十二行本作可得為啟四字乙

校同熊校同

得遠十二行本得作乞乙十一行本同

八行 審能十二行本審下有猶字乙十一行

廿一葉一行 且居十二行本且作見

三行 位遇十二行本位作任乙十一行本同

四行 袁淑十二行本淑誤叔乙十一行本同

十一行 當是孔本是作時

廿二葉八行 辛酉十二行本酉作丑乙十一行本同



十行	而令	十二行本令誤合
廿葉六行	常視	十二行本視作規
十一行	朝製	十二行本製作制 孔本同
七行	不察	十二行本不下有知字乙十一行本同 熊校同
八行	不察	十一行本不下有知字察誤測乙退齋校同熊校同
卷一百二十八	參校宋甲十一行本又乙十一行本	錄張校本退齋校本
三葉八行	義宣	甲十一行本宣下有質字乙十一行本同 張校同
六行	徐遺寶	甲十一行本無徐字乙十一行本同
七葉六行	馳歸	甲十一行本歸下有周之攻墨甚急六字乙十一行本同 孔本同
八葉八行	自請	甲十一行本二字互乙乙十一行本同 張校同
九葉十二行	樂安太守	甲十一行本豫章太守樂安六字乙十一行本同 孔本同
十葉十行	欲從	甲十一行本從作隨乙十一行本同 張校同
十一葉三行	孝孫	甲十一行本孝作延乙十一行本同 張校同
十三葉六行	奏裁	甲十一行本裁下有損字乙十一行本同 張校同
十四葉六行	向坐	甲十一行本向下有施帳二字乙退齋校同
十七葉四行	棄郡	甲十一行本棄上有帥吏民三字乙十一行本同 張校同

十葉二行	上不許	甲十一行本無上字乙十一行本同
廿葉九行	使鎮	甲十一行本使上有故字乙十一行本同
廿葉八行	二丈者	甲十一行本無者字乙十一行本同
廿葉二行	乃忠	甲十一行本乃下有真字乙十一行本同
三行	知其	甲十一行本知作聞乙十一行本同
二行	不小	甲十一行本小作少乙十一行本同
六葉十行	詔瀆	甲十一行本瀆作贖乙十一行本同
七行	庚午	甲十一行本庚上有秋七月三字乙十一行本同
二行	諸科	甲十一行本科作條乙十一行本同
廿葉八行	朝政	甲十一行本朝作時乙十一行本同
廿葉七行	之士	甲十一行本之作奇乙十一行本同
二行	使其	甲十一行本無其字乙十一行本同
六行	北狄	甲十一行本狄作敵乙十一行本同
廿葉二行	孟蚪	甲十一行本蚪下有將兵二字乙十一行本同
二行	將軍	甲十一行本將作參乙十一行本同
三葉四行	選授	甲十一行本授下有遷徙二字乙十一行本同 張校同
三行	可移	甲十一行本可作所乙十一行本同
五行	子原	甲十一行本原南史作愿孔本正作愿張校同
卷一百二十九	參校宋甲十一行本又乙十一行本	錄張校本退齋校本

張校同退齋校同

鑿校卷十三



二葉七行 誕書甲十一行本書作疏乙十一行本  
三葉八行 環刀孔本刀作召

六行 蹈戈甲十一行本踏作奮乙十一行本  
四葉七行 諸軍甲十一行本諸作眾乙十一行本

六葉七行 何康之甲十一行本之下有等字乙十一行本  
九行 長史甲十一行本無史字乙十一行本

七葉九行 濮陽甲十一行本濮作濟乙十一行本  
埋之乙十一行本埋誤理

七行 行前甲十一行本二字互乙乙十一行本  
九葉一行 表言甲十一行本無言字乙十一行本

鑑校卷十三

三

十葉一行 三十甲十一行本三作二乙十一行本

二十葉一行 上指甲十一行本指作旨乙十一行本

請裁甲十一行本請上有復上表三字

四葉二行 其為甲十一行本無為字乙十一行本

五葉二行 山陰甲十一行本陰下有令字乙十一行本

六葉二行 刑全胡注刑當作形孔本正作形

七葉四行 免官甲十一行本免上有為有司所糾

五行 上聞甲十一行本聞下有之字乙十一行本

八葉六行 謙卑甲十一行本卑作儉乙十一行本

二行 承天甲十一行本天有元嘉二字乙十一行本

九葉一行 使羣甲十一行本使上有好字乙十一行本

十二葉三行 巡南甲十一行本巡二字互乙乙十一行本

廿三葉一行 儀曹甲十一行本儀作議乙十一行本

廿六葉一行 號受甲十一行本號下有日字乙十一行本

卷一百三十 餓死甲十一行本餓作饑甲十一行本

二葉五十一行 魏開甲十一行本魏上有六月二字乙十一行本

三葉五行 眞天子甲十一行本眞上有為字乙十一行本

十行 免法興胡注免者免其所居官也孔本

七行 驕奢甲十一行本驕上有海內輻湊四

五葉四行 右丞甲十一行本右作左乙十一行本

六葉五行 以始甲十一行本以上有乙亥二字乙十一行本

七葉四行 顯督甲十一行本顯下有為字乙十一行本

鑑校卷十三

十四



八葉十行 未由甲十一行本由作容乙十一行本

九行 蔡興宗甲十一行本無蔡字乙十一行本

九葉三行 納主甲十一行本納下有公字乙十一行本

八行 慶之懼甲十一行本懼下有禍字乙十一行本

十葉八行 旦夕甲十一行本夕作暮乙十一行本

十一葉二行 前代甲十一行本代作世乙十一行本

四葉二行 皇子甲十一行本皇下有太字乙十一行本

六葉一行 始興甲十一行本始作吳乙十一行本

四行 等謀甲十一行本等下有陰字乙十一行本

七葉三行 狂主乙十一行本狂誤征

鑑校卷十三

十五

九葉十行 太守甲十一行本守下有陳郡二字乙十一行本

十二葉四行 纂竊甲十一行本纂作篡乙十一行本

大寶甲十一行本大誤天乙十一行本

廿葉二行 帥眾甲十一行本眾作軍乙十一行本

胡刻通鑑正文校宋記卷十三終

胡刻通鑑正文校宋記卷十四

長洲章 鉉

卷一百三十一校宋甲十一行本又乙十一行本

二葉十行 其將甲十一行本將下有平原二字乙十一行本

五葉一行 同叛甲十一行本叛下有人有異志四

六葉二行 豐賤甲十一行本賤誤賊乙十一行本

七行 乃厚甲十一行本乃下有更字乙十一行本

九行 參軍甲十一行本軍下有穎川二字乙十一行本

七葉四行 則主乙十一行本則誤賍

五行 都督甲十一行本無都字乙十一行本

八葉一行 將順甲十一行本將作助乙十一行本

九葉四行 稍遷甲十一行本遷下有至字乙十一行本

十葉二行 驍勇甲十一行本勇作果乙十一行本

九行 將軍甲十一行本無軍字乙十一行本

五行 侍郎甲十一行本郎下有漁陽二字乙十一行本

請徵胡注請下當有徵字甲十一行本

字乃後來所改退齋校云從宋方與注

合

字

字

字



十行	程扞宗	甲十一行本宗下有等字乙十一行本同
九行	城猶	甲十一行本猶作既乙十一行本同
十行	軍至	甲十一行本無軍字乙十一行本同
十一行	臨陣	甲十一行本臨作於乙十一行本同
十二行	輔國	甲十一行本輔下無國字乙十一行本同
十三行	太守	甲十一行本字下有一空格乙十一行本同
十四行	裴季之	甲十一行本無之字乙十一行本同
十五行	到門者	甲十一行本無者字乙十一行本同
十六行	子勛	孔本勛誤辨
十七行	糧仗	甲十一行本作器械乙十一行本同
十八行	左衛將	甲十一行本無將字乙十一行本同
十九行	不斃	甲十一行本斃作弊乙十一行本同
二十行	大事	甲十一行本大有則字乙十一行本同
二十一行	吾本	甲十一行本下有以字乙十一行本同
二十二行	下我	甲十一行本下有共濟艱難四張校同
二十三行	諸將	甲十一行本將作軍乙十一行本同
二十四行	追北	甲十一行本北作奔乙十一行本同
二十五行	亦各	甲十一行本各作悉乙十一行本同
二十六行	賜以	甲十一行本無以字乙十一行本同

鑑校卷十四

二

八行	身自	甲十一行本自作親乙十一行本同
九行	奉朝	甲十一行本二字誤倒乙十一行本同
十行	相持	甲十一行本相上有久字乙十一行本同
十一行	我眾	甲十一行本我上有而字乙十一行本同
十二行	當不	甲十一行本當作將乙十一行本同
十三行	走淮西	甲十一行本走上順字乙十一行本同
十四行	西蠻	甲十一行本作四山乙十一行本同
十五行	季之	胡刻季之二字並刊一格張校云乙十一行本同
十六行	詣劉勳	甲十一行本無劉字乙十一行本同
十七行	湘州	甲十一行本湘作襄乙十一行本同
十八行	至巴東	乙十一行本至誤王
十九行	裴季之	甲十一行本無之字乙十一行本同
二十行	小子	甲十一行本小作少乙十一行本同
二十一行	自追	甲十一行本自下有出字乙十一行本同
二十二行	軍主	甲十一行本軍上有馬字乙十一行本同
二十三行	攸之	甲十一行本之下有等字乙十一行本同
二十四行	當至	甲十一行本至下有眾悉逃潰四張校同

鑑校卷十四

三



三葉九行	徐雍	甲十一行本雍作充 孔本同
二葉二行	建使	胡注建使當作遣使乙十一行本 張校同
三葉五行	不滿	甲十一行本滿作過乙十一行本 孔本同
九行	建康	甲十一行本康下有既至二字乙 十一行本同
卅葉三行	李珠	甲十一行本珠作瓌乙十一行本 孔本同
卷一百三十二	參校	宋甲十一行本又乙十一行本 參校孔本
九葉五行	令伯	甲十一行本二字互乙乙十一行 本同
七行	瀕海	甲十一行本瀕作濱乙十一行本 同
十葉二行	大恆	甲十一行本太作太乙十一行本 同
四葉二行	無事	甲十一行本無作非無事字乙十 一行本同
三十行	負檐	甲十一行本檐作擔乙十一行本 同
六葉五行	帥所	乙十一行本帥誤自
廿三葉六行	天賜	甲十一行本無天字乙十一行本 孔本同
七行	糾官	孔本官作者
卷一百三十三	參校	宋甲十一行本又乙十一行本 參校孔本
一葉九行	而奢	甲十一行本而下有上字乙十一 行本同
四葉二行	能久	甲十一行本能作得乙十一行本 孔本同
五葉十行	邏尉	甲十一行本尉作將乙十一行本 孔本同
六葉九行	來遠	甲十一行本脫來字乙十一行本 同
八葉三行	止有	甲十一行本止作正

九葉七行	捨太子	甲十一行本捨下有皇字乙十 一行本同
三葉五行	填壑	甲十一行本填作溝乙十一行本 同
十葉二行	城隍	甲十一行本隍作隍乙十一行本 同
廿四葉二行	立園	孔本立誤上
廿五葉三行	綏靜	甲十一行本靜作靖乙十一行本 孔本同
廿七葉七行	強寇	孔本強上有二字
廿八葉五行	以為	甲十一行本以作謂乙十一行本 孔本同
卷一百三十四	參校	宋甲十一行本又乙十一行本 參校孔本
二葉五行	未聞	甲十一行本未上有一空格乙十 一行本同
八行	故事而賜	甲十一行本而下有己字乙 十一行本同
十行	猜忍	孔本忍作忌
四葉八行	泊西	甲十一行本泊誤泊
五葉九行	左僕	甲十一行本左作右乙十一行本 孔本同
八葉二行	其齊	胡注齊與臍同乙十一行本正作 臍
九葉五行	順之	乙十一行本順誤領
十葉三行	工役	甲十一行本無工字乙十一行本 孔本同
十葉三行	忍為	甲十一行本無為字乙十一行本 同
十葉八行	王凌	甲十一行本凌作陵乙十一行本 同
六葉一行	馬鏡	胡注鏡都鄧翻甲十一行本鏡作 橙乙十一行本同







二十葉九行	聞之一	十二行本之下有丁酉二字乙十
三葉八行	帝耕	十二行本帝作上乙十一行本同
四葉三行	調課	十二行本同
八行	南郊	十二行本南作西乙十一行本同
五葉九行	常相	十二行本常作恆乙十一行本同
六葉四行	皆曰	十二行本無日字乙十一行本同
十一行	諸軍	十二行本諸作眾乙十一行本同
七葉二行	舞陽	孔本舞作武
九葉三行	東徙	孔本徙作走
廿葉十二行	攻口疲	十二行本不空格乙十一行本同
廿葉三行	嗣之	十二行本無之字乙十一行本同
廿葉三行	慰諭	十二行本論作喻乙十一行本同
廿葉二行	一見	十二行本一作進乙十一行本同
卷一百三十七	恭穆	校宋本錄張校本退齋校本
二葉十行	太急	十二行本太作大乙十一行本同
三葉六行	州府	十二行本同
五葉四行	王公	十二行本公下有等字乙十一行
七葉五行	之時	十二行本時作日乙十一行本同
九葉十行	賴宗	胡注賴蜀本作想當從之否則賴

六行	晏然	十二行本然作安 孔本同
二葉九行	取鈴	孔本鈴誤鈴
十行	而計	十二行本而下有民字乙十一行
四葉七行	昭皇帝	十二行本帝作后乙十一行本
廿葉二行	穆亮	十二行本穆上有司空二字乙十
廿葉一行	張斐	孔本斐作裴
七葉六行	戊子	十二行本戊上有二月二字乙十
廿葉九行	太安	十二行本太作大乙十一行本同
三葉六行	庶老國老	十二行本作國老庶老乙十
八行	魏主序	十二行本主作大
卷一百三十八	曹呂等	校宋本錄張校本
三葉九行	曹呂等	十二行本等作輩乙十一行本
五葉六行	蠻酋	十二行本首作首乙十一行本同
二行	應乎天而順乎人	十二行本應順二字
六葉七行	漢所	十二行本漢下有之字乙十一行
十行	戎事	十二行本本下有者字乙十一行
八葉八行	召邪	十二行本無邪字乙十一行本同
刁邪		十二行本刁作刀乙十一行本同



十葉四行	豈足	十二行本豈作甯乙十一行本同
十葉九行	者右	十二行本右下有安定王休等相 本同 張校同
十行	游行	十二行本二字互乙乙十一行本同
六葉六行	洛都	孔本都作邑 張校同
七葉六行	於鄴	十二行本於作如乙十一行本同
卷一百三十九	校宋本	錄張校本退齋校本熊校本
三葉五行	十枚	十二行本十作一乙十一行本同
十行	所賴	乙十一行本賴誤損
四葉二行	人也	孔本人誤何
七葉四行	深刻	十二行本刻作酷乙十一行本同
九行	察春秋	十二行本察作案乙十一行本同
八葉十行	或構	十二行本構作講乙十一行本同
二行	空地	十二行本空作公乙十一行本同
九葉八行	賜賚	十二行本賜作頌乙十一行本同
十葉三行	而獨	十二行本何為獨三字乙十一行本同
二葉四行	託付	十二行本付作附乙十一行本同
三葉一行	三人	十二行本三作二乙十一行本同

十葉二行	卿罪	十二行本無罪字乙十一行本同
八葉五行	瑤之	十二行本瑤誤謫下同惟下瑤之
二葉五行	執鳩	十二行本鳩作醜乙十一行本同
四葉五行	起居	十二行本起作遊乙十一行本同
五葉二行	令省	十二行本省下有欲相撫悅四字
六葉一行	卿巢	十二行本卿作君乙十一行本同
六葉一行	字文	乙十一行本字誤
七葉三行	十一月	十二行本一作二 張校同
六行	僕射	十二行本無二字乙十一行本同
八葉九行	必無	十二行本無作非乙十一行本同
四行	鎮軍	十二行本軍作南乙十一行本同
三葉一行	所掠	十二行本掠作獲乙十一行本同
二行	大樂	十二行本大作太乙十一行本同
卷一百四十	校宋本	錄張校本退齋校本熊校本
二葉四行	崔慶	十二行本崔上有參軍二字乙十
五葉八行	尙熱	胡注尙當作尙十二行本正作尙
七葉六行	左僕	十二行本左作右乙十一行本同
八葉二行	鍾離	十二行本離下有也字乙十一行
九葉九行	固守	十二行本固作堅乙十一行本同



召兵 十二行本兵作英乙十一行本同

十葉五行 壽陽鍾離 十二行本鍾離壽陽乙十

二十葉二行 庚申 十二行本申作辰乙十一行本同

三十葉一行 三十 十二行本三作二

四十葉一行 遷洛 十二行本南遷乙十一行本同

二十行 還省 十二行本還下有入字乙十一行

五十葉四行 止可 十二行本止作正乙十一行本同

六十葉七行 悉聰 十二行本悉作委 孔本同

七十葉一行 人爵 十二行本爵下有之字乙十一行

五十行 諸州 十二行本州下有牧字乙十一行

同 鑿校卷十四 十三

八十葉六行 大赦 十二行本大有丙戌二字乙十

一廿葉三行 大夫 十二行本無二字乙十一行本同

二廿葉五行 陛下 十二行本下有今日二字乙十

五十行 名器 十二行本器作品乙十一行本同

四廿葉九行 親戚憑藉 十二行本戚作近藉作勢乙

十二行 求降 十二行本求作來乙十一行本同

廿葉六行 細民 十二行本細作庶乙十一行本同

廿葉六行 中領軍 十二行本無中字乙十一行本

同 退齋校同 張校云無注

本脫一中字熊校云北史無中字

九行 王禧 十二行本禧下有等字乙十一行

胡刻通鑑正文校宋記卷十四終

鑿校卷十四

十三



胡刻通鑑正文校宋記卷十五

長洲章 鉅

卷一百四十一 校宋十二行本又乙十一行本 參  
錄張校本退齋校本熊校本

二葉三行 腹心 十二行本二字互乙乙十一行本  
同 孔本同

陳世範 十一行本陳上有左右二字乙  
同 孔本同 張校

七行 世範 十二行本範下有等字乙十一行  
本同 孔本同

三葉七行 思徵 十二行本徵作微乙十一行本同  
校同 張校同退齋校同熊

鑑校卷十五 一

二十行 方歎 乙十一行本歎作歡

四葉六行 丕嘗 十一行本嘗作常 孔本同 乙

五葉二行 拏戮 十二行本拏作孛乙十一行本同  
孔本同 熊校同

三十行 彼驕 十二行本彼上有使字乙十一行  
本同 孔本同

五行 于烈 十二行本烈下有一族二字乙十  
一行本同 孔本同 張校同

六葉七行 彭城 乙十一行本彭誤劉

葬以 十二行本葬上有追加九錫四字  
乙十一行本同 孔本同 張校  
同退齋校同

六行 七月 十二行本月下有甲午二字乙十  
一行本同 孔本同 退齋校同

七葉六行 中丞 胡注中丞當作中尉十二行本正  
作中尉 孔本同 張校同

九葉九行 弟建 十二行本建下有帥五千入四字  
乙十一行本同 孔本同 張校

同退齋校同

十行 驚峽 十二行本峽作峽乙十一行本同  
下同 孔本同

十四行 之口 十二行本口下有積大木三字乙  
十一行本同 孔本同 張校同

退齋校同

七行 入夜 十二行本夜上無入字乙十一行  
本同

一葉八行 拔之 十二行本無之字乙十一行本同

二葉一行 記淺 十二行本淺下有處字乙十一行  
本同 孔本同 張校同

三葉七行 安保 十二行本無保字乙十一行本同

五葉六行 惠休等 十二行本無等字乙十一行本  
同

鑑校卷十五 二

十四行 陷沒 十二行本無陷字乙十一行本同  
孔本同

六葉四行 山陽 乙十一行本山作岳

七行 高聰 十二行本聰下有等字乙十一行  
本同 孔本同

七葉六行 引軍 十二行本軍作兵乙十一行本同  
孔本同

八葉九行 其人 十二行本其下有為字乙十一行  
本同 孔本同 張校同

六行 四裔 孔本裔誤儂

九葉十行 每多 十二行本每作頗乙十一行本同  
孔本同

十二葉五行 懊懣 孔本懣作儂

七行 五官掾 十二行本無掾字乙十一行本  
同 孔本同 熊校同

廿一葉四行 跂坐 乙十一行跂誤跋



九行	小子	十二行本	子下有丁卯二字乙十
廿三行	五月	十二行本	月下有壬午二字乙十
五廿七行	政可	十二行本	可作事乙十一行本同
卷一百四十二	校宋	十二行本	又乙十一行本
一葉一行	慧景	十二行本	景下有等字乙十一行
四葉四行	魏以	十二行本	魏上有癸亥二字乙十
五葉六行	軍主	十二行本	軍上有夜字乙十一行
七葉一行	異姓	十二行本	姓下有猶字乙十一行
三葉七行	欲自	十二行本	欲上有有意字乙十一行
四葉二行	固請	乙十一行本	二字作尉議
五葉三行	帝常	十二行本	常作嘗 孔本同
五十一行	在治	乙十一行本	治誤治又下東治同
七十一行	引兵自江陵	乙十一行本	作自江陵引兵
六葉十一行	告以	十二行本	告上有坦之二字乙十
八葉二行	府事	十二行本	府上有軍字乙十一行
十行	決於	十二行本	於下有兼字乙十一行
四十一行	宿豫	十二行本	豫作預乙十一行本同

九葉八行	高宗殂	十二行本	宗下有臨字乙十一
十二葉四行	持疑	十二行本	持作遲乙十一行本同
廿二葉四行	百官	十二行本	官作僚乙十一行本同
五十一行	抗走	十二行本	抗下有退字乙十一行
廿三葉十行	塞路	十二行本	路作道乙十一行本同
卷一百四十三	校宋	十二行本	又乙十一行本
四葉二行	完口策	十二行本	策無空格乙十一行本
七十一行	可圖	十二行本	圖可作易乙十一行本同
六葉四行	酒食	十二行本	食作肉乙十一行本同
七葉三行	守御	十二行本	御作衛乙十一行本同
六十一行	諸王	十二行本	王下有侯字乙十一行
八葉八行	離壤	乙十一行本	壤誤懷
十行	城中	十二行本	中作內乙十一行本同
九葉十行	繫尙方	乙十一行本	繫誤擊
十葉一行	談義	十二行本	談下有佛字乙十一行



五行	王肅	十二行本王上有魏字乙十一行
十一葉七行	梅蟲兒	十二行本兒下有及字乙十一
十二葉六行	潛入	十二行本潛下有進字乙十一行
三十葉一行	三十	十二行本十作千乙十一行本同
四十葉五行	苦勸	十二行本苦上有亦字乙十一行
七十葉五行	韓白	十二行本韓上有使字乙十一行
六行	穎胃	十二行本胃下有等字乙十一行
六行	持兩	十二行本持作馳乙十一行本同
八葉一行	夜呼	孔本夜下有遣字
九葉九行	劉坦	十二行本坦作垣乙十一行本同
二十行	為金龍	十二行本無金字乙十一行本
三十行	以資	十二行本資作充乙十一行本同
十二葉七行	四海	十二行本海下有誰敢不從四字
廿葉八行	時居	十二行本無時字乙十一行本同
母喪	母喪	十二行本喪下有聞衍起兵四字
卷一百四十四	校宋十二行本又乙十一行本	
二葉六行	子之口叔父	十二行本三字乙十一行本同

七十行	直閣	十二行本閣下有等字乙十一行
十二行	疰疾	十二行本疾作疹乙十一行本同
四葉七行	頓九	孔本頓作屯
五葉九行	坦嘗	十二行本坦下有先字乙十一行
六葉八行	進見	十二行本見下有咸陽王禧意不
齊帥	齊帥	十二行本齊作齋乙十一行本同
給事	給事	十二行本給上有兼字乙十一行
九葉二行	得之	十二行本之下有後字乙十一行
四行	攻兩	十二行本兩作一乙十一行本同
十葉五行	予杖	胡注予讀日與十二行本正作與
二十葉十行	送之	十二行本之下有於字乙十一行
九行	至杜	十二行本至作去乙十一行本同
五葉五行	遣子	十二行本子下有貞孫二字乙十
一行	織芥	十二行本芥作介乙十一行本同
七行	雖狂	十二行本狂下有而字乙十一行
九行	直指	十二行本直作方乙十一行本同
七葉八行	恭祖	十二行本祖作穆乙十一行本同
八葉七行	乃遣	十二行本遣下有軍主二字乙十



十葉八行	遊聘	十二行本遊上有侯字乙十一行本同
二十行	進頓	孔本頓作屯
五十行	直前	十二行本無直字乙十一行本同
七十行	元起	十二行本起作超乙十一行本同
十二葉一行	覘知	十二行本知作之乙十一行本同
五行	城上	十二行本上下有人字乙十一行本同
八行	而濟	十二行本而作以乙十一行本同
三葉一行	列卿	乙十一行本列誤烈
二十行	州軍	十二行本軍作事乙十一行本同
六行	荒縱	十二行本荒作驕乙十一行本同
鑑校卷十五 七		
二十行	襄陽	孔本襄誤湘
廿葉二行	中分	十二行本分作外乙十一行本同
廿葉一行	子文	十二行本文下有神字乙十一行本同
二十行	鍾山	孔本鍾作中
廿葉六行	參軍	十二行本軍下有馮翊二字乙十一行本同
廿葉五行	裏口東	十二行本無空格乙十一行本同
廿葉三行	乙巳	十二行本乙作己乙十一行本同
十葉九行	傳暎	十二行本暎作映下同乙十一行本同
廿葉九行	首服	十二行本服作伏乙十一行本同
卷一百四十五	校宋十二行本又乙十一行本參校孔本 錄張校本退齋校本熊校	

一葉九行	尙書令	十二行本尙上有兼字乙十一行本同 孔本同 張校同
二葉九行	皆望	十二行本皆上有者字乙十一行本同 孔本同
四行	金石	十二行本石作玉乙十一行本同
三葉六行	三年	乙十一行本三作二
二十行	昭王	十二行本無昭字乙十一行本同 孔本同
四葉八行	府州	十二行本州下有所統二字乙十一行本同 孔本同 退齋校同
三十行	千餘	十二行本餘作許乙十一行本同
七行	夜行	十二行本夜作宵乙十一行本同 孔本同 張校同
五葉三行	義故	十二行本二字互乙乙十一行本同
鑑校卷十五 八		
九行	璽紱	十二行本紱作綬乙十一行本同
七葉二行	卽位	十二行本卽下有帝字乙十一行本同 孔本同 張校同 退齋校同
八葉三行	可復	十二行本二字互乙乙十一行本同
十行	當自	十二行本二字互乙乙十一行本同
九葉三行	莫達	十二行本達下有者字乙十一行本同 孔本同 張校同
十葉二行	掖門	十二行本無門字乙十一行本同
十葉十行	永忠	十二行本忠下有等字乙十一行本同
三葉四行	元起	十二行本起下有至字乙十一行本同 退齋校同
十葉七行	擊之	十二行本之下有甲辰二字乙十一行本同 孔本同 張校同











廿五十一行 鐵忽十二行本忽作忽乙十一行本同  
三葉九行 準此十二行本此下有詔從之三字乙十一行本同 退齋校同

五十行 禁集十二行本作罷禁乙十一行本同  
卷一百四十九校宋本錄張校本退齋校本

一葉九行 令右十二行本令上有書字乙十一行本同

十行 太后十二行本太上有皇字乙十一行本同

二十行 將軍十二行本軍下有平陸文侯四字

十二行 極意乙十一行本意下有唱呼動地四字

同退齋校同

二葉五行 宜改十二行本宜下有須字乙十一行本同

三葉七行 能否十二行本能作賢乙十一行本同

四葉四行 止取十二行本止誤上

十行 魏宗室十二行本無魏字室下有外戚

五葉八行 三日十二行本三上有臥疾二字乙十一行本同

六葉六行 有禮十二行本有作觀乙十一行本同

一葉二行 所以十二行本所作本乙十一行本同

三行 宜清十二行本宜作用乙十一行本同

二十葉六行 不敢十二行本敢作合乙十一行本同

三十行 既已十二行本無既字乙十一行本同

六十行 庚寅朔十二行本無朔字乙十一行本同

八十行 相州十二行本相作恆乙十一行本同

九十行 食器十二行本器下有十具並三字

五十葉二行 議入十二行本入下有奏字乙十一行本同

七十行 常侍十二行本侍下有酒泉二字乙十

六十葉二行 俱蒙十二行本俱作並乙十一行本同

七十葉五行 刁雙十二行本刁作刀下同

同退齋校同

八十葉八行 兵敗十二行本兵作軍乙十一行本同

二十葉四行 來聘乙十一行本聘誤聘

八十行 欲定十二行本欲上有而字乙十一行本同

廿一葉三行 不陳十二行本陳下有弗聽二字乙十

四十行 叛氏十二行本無叛字乙十一行本同

廿二葉六行 閉太后十二行本閉上有還字乙十一

廿三葉六行 終日十二行本終作歷乙十一行本同

不得胡注得或作能非也十二行本正

三十行 婆羅十二行本婆作波



廿四葉六行	假節	十二行本無節字
二十行	先移	十二行本移下有魏字乙十一行本同 孔本同 退齋校同
十四行	便相	十二行本便下有稍字乙十一行本同 孔本同
廿五葉三行	之子	十二行本子下有也字乙十一行本同 孔本同 張校同
八行	表稱	十二行本表作啟乙十一行本同 孔本同
十行	給臣	十二行本給上有賜字無臣字乙十一行本同 孔本同
廿六葉四行	昨援	十二行本援作換乙十一行本同 孔本同
廿七葉五行	悉令	十二行本悉上有宜字乙十一行本同 孔本同
廿八葉三行	世祖	十二行本祖作宗乙十一行本同 孔本同
廿九葉九行	田里	十二行本田作閭乙十一行本同 孔本同
鑑校卷十五 五		
廿二葉一行	驕慢	十二行本慢作復乙十一行本同
廿三葉六行	當時	十二行本時作世乙十一行本同 孔本同
廿四葉一行	女錢	十二行本女作古乙十一行本同 孔本同
卷一百五十	校宋	十二行本又乙十一行本參校
三葉一行	意欲	十二行本欲下有還字乙十一行本同 孔本同
八行	之後	十二行本後作日乙十一行本同 孔本同
三行	廣陽	十二行本陽作安乙十一行本同
六葉四行	伯年	十二行本年下有等字乙十一行本同 孔本同
七葉五行	汧隴	十二行本隴作岐乙十一行本同 張校同云無汧本亦作隴
六行	梁益	十二行本益下有隸魏子建四字乙十一行本同 孔本同 張校

同退齋校同		
十行	代來人	十二行本人上有寒字乙十一行本同 孔本同 張校同退齋校同
八葉三行	乞真	十二行本真下有反字乙十一行本同 孔本同 張校同退齋校同
九葉二行	魏遣	十二行本魏上有壬午二字乙十一行本同 孔本同 張校同
十葉九行	未可	十二行本未作不乙十一行本同 孔本同
十葉五行	平靖	十二行本靖作靜乙十一行本同 孔本同
三葉二行	斬韓	十二行本斬下有賊帥二字乙十一行本同 孔本同
四葉六行	整陳	十二行本陳下有進字乙十一行本同 孔本同 張校同
鑑校卷十五 六		
十行	爭開營	十二行本作開營爭乙十一行本同 孔本同
五葉三行	舉軍	十二行本舉作與乙十一行本同 孔本同
二十行	乙巳	十二行本乙作己乙十一行本同 張校同
六葉二行	自欲	十二行本二字互乙乙十一行本同 孔本同 張校同
八葉六行	害妾	十二行本害作殺妾下有又字乙十一行本同 孔本同 張校云妾下脫又字
二葉一行	昔嘗	十二行本無嘗字乙十一行本同
四行	弟瓜	十二行本瓜作爪下同乙十一行本同 孔本同
十二行	之西討	十二行本無之字乙十一行本同
廿二葉六行	萬俟	胡注萬當作万十二行本正作万 孔本同 張校同



二十行	以趨	十二行本以作而乙十一行本同
廿三葉八行	深沈	十二行本二字互乙乙十一行本同
廿四葉三行	帝納	十二行本納下有齊字乙十一行本同
四行	淑媛	乙十一行本淑誤叔
廿六葉五行	成景儁	十二行本無成字乙十一行本同
十一行	魏軍	十二行本魏作或乙十一行本同
十一行	追擊	十二行本擊下有梁兵二字乙十
廿七葉二行	剽掠	十二行本掠下有殺人二字乙十
七行	脫粟飯	十二行本無飯字乙十一行本同
廿八葉三行	道路	十二行本道上有久之二字乙十
廿九葉一行	楊昱	十二行本昱作置乙十一行本同
十行	處之	十二行本之下有於字乙十一行本同
十行	事於	十二行本無於字乙十一行本同
廿一葉八行	數載	十二行本載作年乙十一行本同
三行	三方	十二行本三上有凡在戎役數十
九行	不明	十二行本不上有皆字乙十一行本同
九行	之師	十二行本無二字乙十一行本同

廿二葉六行	而不	十二行本無而字乙十一行本同
七行	老翁	十二行本翁作公乙十一行本同

胡刻通鑑正文校宋記卷十五終



胡刻通鑑正文校宋記卷十六

長洲章 鉅

卷一百五十一

校宋甲十一行本又乙十一行本  
參校孔本 錄張校本退齋校本

二葉二行

之子 甲十一行本  
同 本子作孫乙十一行本

一行

解嚴 孔本解作戒

六葉六行

密言 甲十一行本  
同 孔本密作宣乙十一行本

七葉十行

錄其 孔本錄作戮

八葉七行

離散 甲十一行本  
同 孔本離作流乙十一行本

九葉十行

華夷 甲十一行本  
同 孔本華作夷夏乙十一行本

十葉五行

蕭寶 甲十一行本  
同 孔本蕭上有魏字乙十一行本

鑑校卷十六 一

十一葉五行

扼腕 甲十一行本  
同 孔本扼作攘乙十一行本

十二葉五行

厲蕭 甲十一行本  
同 孔本厲誤厲乙十一行本

十三葉二行

救琅 甲十一行本  
同 孔本救誤收

十四葉七行

會秦 甲十一行本  
同 孔本秦作奏乙十一行本

十五葉七行

房項 甲十一行本  
同 孔本房作項乙十一行本

十六葉七行

重臣 甲十一行本  
同 孔本重作人乙十一行本

十七葉二行

自夏 甲十一行本  
同 孔本夏作泰乙十一行本

十八葉二行

諸君 甲十一行本  
同 孔本諸作軍甲十一行本  
同 張校同退齋

十九行

九城 甲十一行本  
同 孔本九上有魏字乙十一行本  
同 張校同退齋

校同

九葉四行

累年 孔本累作屢

七行

欲赦 甲十一行本  
同 孔本欲作救乙十一行本  
同 張校同

二十行

中亂 甲十一行本  
同 孔本亂下有亂者治也四  
同 校同退齋校同

十一葉八行

歸鄉 甲十一行本  
同 孔本歸作還乙十一行本

十二葉八行

白馬 甲十一行本  
同 孔本馬作鹿乙十一行本

十三葉八行

為西 甲十一行本  
同 孔本為作置乙十一行本  
同 張校同

十四葉五行

信都 甲十一行本  
同 孔本信上有魏字乙十一行本  
同 退齋校同

十五葉七行

卷一百五十二 校宋甲十一行本  
同 孔本錄張校本退齋校本

一葉四行

子城 孔本子作于

二葉十行

蒲反 甲十一行本  
同 孔本蒲反地理志蒲反字  
同 坂退齋校同乙十一行本

三葉五行

不下 甲十一行本  
同 孔本下作減乙十一行本

四葉八行

不先 甲十一行本  
同 孔本不作而乙十一行本

五葉八行

萬俟 胡注萬莫北翻甲十一行本  
同 萬俟

六葉五行

恩威 甲十一行本  
同 孔本恩威二字互乙乙十一行本

七葉三行

而懸 甲十一行本  
同 孔本而下有詐字乙十一行本  
同 張校同退齋

八葉七行

剪除 甲十一行本  
同 孔本除作誅乙十一行本

九葉七行

校同

十葉七行

校同

十一葉七行

校同

十二葉七行

校同

十三葉七行

校同



六十行	侍衛	甲十一行本侍作禁乙十一行本
八葉九行	諸孫	甲十一行本諸下有子字乙十一行本
九葉四行	侍中	甲十一行本侍下有空格乙十一行本
二十葉二行	深思	甲十一行本思作自乙十一行本
四行	左右	甲十一行本右下有皆字乙十一行本
二十行	竄匿	孔本竄作同
十二行	者王	甲十一行本者下有請字乙十一行本
三十葉一行	白民	甲十一行本白上有及字乙十一行本
八行	之事	甲十一行本事作役乙十一行本
四葉七行	元顯	甲十一行本顯誤顯乙十一行本
五葉五行	未決	甲十一行本決下有給事二字乙十一行本
六葉五行	無常	甲十一行本常作恆乙十一行本
六行	輒行	甲十一行本輒作卽乙十一行本
八行	能復	甲十一行本復作番乙十一行本
十葉二行	蕃郡	甲十一行本蕃作番乙十一行本
九葉一行	郡以	甲十一行本郡作城乙十一行本
五行	已上	孔本已作士
八行	斬級	甲十一行本無斬字乙十一行本

胡刻通鑑正文校宋記 卷一六

廿葉七行	惟水	胡注惟水當作濰水乙十一行本
十一行	襲魏	甲十一行本襲作取乙十一行本
四行	事不	甲十一行本事誤齊
卷一百五十三	參校	宋甲十一行本又乙十一行本
一葉二行	武宣	甲十一行本武二字互乙
二葉一行	配饗	甲十一行本饗作享乙十一行本
四葉九行	天穆	甲十一行本天上有元字乙十一行本
五葉九行	陛下	甲十一行本下有若字乙十一行本
六葉十行	致此	甲十一行本此誤北
七葉八行	亂臣賊子	甲十一行本亂賊二字互乙
九行	皆受	甲十一行本受作荷乙十一行本
九葉一行	爲慶之	胡注蜀本爲作謂甲十一行本
十葉六行	之乎	甲十一行本乎作邪乙十一行本
十一葉五行	慶之	甲十一行本慶上有陳字乙十一行本
六行	報事	孔本報作執 張校同
三十葉二行	之名	甲十一行本名作文乙十一行本
四葉四行	蕭玩	甲十一行本玩誤珣
七行	援之	甲十一行本援上有將兵二字乙十一行本
相與	甲十一行本與作聚乙十一行本	
卷一百五十四	參校	宋甲十一行本又乙十一行本

一一五三



校本

一葉二十行 子鶴 甲十一行本 鶴下有等字乙十一行本 孔本同 張校同

二葉六行 賊持 甲十一行本 賊上有蜀字乙十一行本 同

三葉三行 賊兵 甲十一行本 無兵字乙十一行本 同

四葉十行 何所 甲十一行本 無何字乙十一行本 同

八葉四行 內逼 甲十一行本 逼作迫乙十一行本 同 張校同

九葉一行 驅逐 甲十一行本 驅作馳乙十一行本 同 孔本同

五行 朝士 孔本土作上

十葉八行 終得 甲十一行本 終下有當字乙十一行本 同 孔本同

二十葉七行 具道 甲十一行本 道作通乙十一行本 同

鑑校卷十六

五

六行 狼戾 胡注狼當作很 孔本正作狠 筆畫小異

十葉三行 是夜 甲十一行本 夜下有爾朱世隆奉五字乙十一行本 同 孔本同 張校同 退齋校同

七行 吾輩 甲十一行本 輩作等乙十一行本 同 孔本同

八行 等走 甲十一行本 無等字乙十一行本 同 孔本同

十葉三行 行臺 甲十一行本 行上有大字乙十一行本 同 孔本同

九行 等隨 甲十一行本 隨作從乙十一行本 同 孔本同

十葉二行 謂瑞 甲十一行本 謂作爲

十行 朝臣 甲十一行本 朝作羣乙十一行本 同 孔本同

三十行 之憂 甲十一行本 憂作危乙十一行本 同 孔本同 熊校同

十葉二十行 嫉忌 甲十一行本 忌字互乙乙十一行本 同 孔本同

廿葉六行 幕下 甲十一行本 下有陳謝二字乙十一行本 同 孔本同 張校同 退齋校同

卷一百五十五 校宋甲十一行本 又乙十一行本 參校孔本 錄張校本 退齋校本

二葉九行 望至 胡注至一作致 孔本正作致 張校同

五葉十行 壺關 乙十一行本 壺作胡

八行 孰不 甲十一行本 孰作莫乙十一行本 同 孔本同

二行 不下 甲十一行本 下作減乙十一行本 同 孔本同

六葉五行 焚券 胡注契約也 與正文不應當是刻本同 孔本同

鑑校卷十六

六

九葉三行 吾兵 甲十一行本 無兵字乙十一行本 同 孔本同

十葉九行 道路 甲十一行本 道作滿乙十一行本 同 孔本同

二十葉七行 目夷 孔本目作伯

七行 遂古 孔本遂作遂 張校同

十葉五行 誘掠 甲十一行本 掠作略乙十一行本 同 孔本同

十葉四行 原野 甲十一行本 原原作郊乙十一行本 同 孔本同

六行 入見 甲十一行本 見下有刺史二字乙十一行本 同 孔本同 張校同 退齋校同

十葉六行 已皆 甲十一行本 皆字互乙乙十一行本 同 孔本同

十葉九行 三司 甲十一行本 司作師乙十一行本 同 孔本同

二十行 湯沐 甲十一行本 脫湯字乙十一行本 同



廿九葉三行	廣阿	甲十一行本阿作河
廿八葉一行	二旬	甲十一行本二作三乙十一行本
廿七葉二行	連繫	甲十一行本繫誤擊
廿六葉五行	我昔	甲十一行本昔下有親字乙十一
廿五葉八行	叔淵	甲十一行本淵下有單騎二字乙
廿四葉八行	敗卒	甲十一行本卒作眾乙十一行本
廿三葉五行	溫陂	甲十一行本陂作波乙十一行本
廿二葉八行	俱襲	甲十一行本俱作共乙十一行本
廿一葉八行	且序	甲十一行本且作具乙十一行本
廿葉四行	磬折	甲十一行本磬作磬乙十一行本
鑑校卷十六 七		
廿七葉四行	屈首	甲十一行本屈上有雖字乙十一
廿六葉十行	驕公	甲十一行本驕下有狎字乙十一
廿五葉四行	寂寂	甲十一行本寂寥乙十一行本
廿四葉一百五十六	校宋甲十一行本又乙十一行本	錄張校本退齋校本熊
廿三葉九行	軍事	甲十一行本軍事下有荆州刺史四
廿二葉十行	內實	甲十一行本無內字實下有欲字
廿一葉四行	未知	甲十一行本知作有乙十一行本
廿葉四行	引軍	甲十一行本引作移乙十一行本

廿七葉七行	之舉	胡注舉一作功乙十一行本正作
廿六葉十行	不決	甲十一行本不作未乙十一行本
廿五葉一行	退據	甲十一行本據作屯乙十一行本
廿四葉四行	討民	甲十一行本討作弔乙十一行本
廿三葉四行	以謝	甲十一行本無以字乙十一行本
廿二葉六行	木狹	胡注狹當作峽孔本正作峽張
廿一葉六行	猝見	甲十一行本猝上有眾字乙十一
廿葉四行	道元	胡注為可朱渾道元奔高歡張本
鑑校卷十六 八		
廿七葉十行	叛亂	甲十一行本叛作暴乙十一行同
廿六葉七行	待伯	孔本待作侍張校同
廿五葉三行	令羣	甲十一行本令作命乙十一行本
廿四葉一行	欲向	孔本向作往
廿三葉二行	歡以	甲十一行本以下有為字乙十一
廿二葉三行	文側	甲十一行本側作測乙十一行本
廿一葉五行	之子	甲十一行本子字作族孫二字乙
廿葉十行	親詣	甲十一行本詣作謁乙十一行本
廿葉二行	行臺	甲十一行本臺下有尚書二字乙
廿葉十行	起兵	甲十一行本兵下有應之二字乙



退齋校同

廿七葉六行 清河王甲十一行本無王字乙十一行本同 熊校同

三十行 東魏甲十一行本魏下有兵字乙十一行本同

七十行 孝武甲十一行本武下有帝字乙十一行本同

三十葉六行 曾孫乙十一行本曾作玄

卅一葉四行 齊民甲十一行本民誤氏

七十行 必謂甲十一行本無必字乙十一行本同 張校本

卷一百五十七參校本 錄張校本退齋校本熊校本

一葉四行 欲擊乙十一行本欲字作空格

鑑校卷十六

九

三葉十二行 壽洛干胡注壽洛干即受洛干乙十一行本壽正作受下同

四葉五行 宵濟甲十一行本宵誤霄乙十一行本同 熊校同

七十行 尙未甲十一行本無尙字乙十一行本同 孔本同

六葉六行 於鄴孔本鄴下有下字

一葉九行 可伐甲十一行本伐作代乙十一行本同 熊校同

三十葉五行 禽獸甲十一行本禽作鳥乙十一行本同

五十葉八行 一日甲十一行本日下有之中二字乙十一行本同 張校同

退齋校同

六十葉十行 季式甲十一行本季上有高字乙十一行本同 孔本同

八十葉一行 嘗言甲十一行本嘗作常乙十一行本同 孔本同

二十葉二行 復有甲十一行本有下一字乙十一行本同 孔本同

廿四葉七行 李弼甲十一行本弼下有等字乙十一行本同 孔本同

廿五葉七行 李弼甲十一行本弼下有等字乙十一行本同 張校同

廿六葉七行 割刃甲十一行本割作傳乙十一行本同

四十行 秦州乙十一行本秦誤泰

五十行 坂口別甲十一行本坂下無空格乙十一行本同

廿七葉二行 孝武甲十一行本武下有帝字乙十一行本同 孔本同

廿八葉二行 梁迥甲十一行本迥作迴乙十一行本同 孔本同

卷一百五十八參校本 錄張校本退齋校本熊校本

鑑校卷十六

十

一葉四行 廣州甲十一行本州下有數旬二字乙十一行本同 孔本同

廿九行 司口程甲十一行本無空格乙十一行本同

四葉十行 曹王甲十一行本王作主乙十一行本同 熊校同

六葉五行 東伐甲十一行本伐下有也字乙十一行本同 張校同

七十行 據長甲十一行本據上有青雀二字乙十一行本同 孔本同

七葉八行 閔卿甲十一行本閔作閔乙十一行本同

七十行 兵入甲十一行本入作襲乙十一行本同 孔本同

二十葉九行 七月乙十一行本月下有魏字與下以

退齋校同



三十葉二行 紛綸甲十一行本紛上有建置州郡四  
字乙十一行本同 孔本同 張

三行 之人甲十一行本人下有來歸附者四  
字乙十一行本同 孔本同 張  
校同退齋校同

十二行 限以甲十一行本無以字乙十一行本  
同

五十葉九行 企定甲十一行本企作企乙十一行本  
同 孔本作仙

六十葉九行 計帳甲十一行本帳下有者字乙十一  
行本同 孔本同 張校同

十二行 趾閣甲十一行本閣作閣乙十一行本  
同

七十葉八行 鄉里甲十一行本里下有謀作亂三字  
乙十一行本同 孔本同 張校  
同退齋校同

鑑校卷十六 十二

八十葉六行 十一甲十一行本一作乙十一行本  
同 張校同

九十葉十行 太尉甲十一行本尉作傅乙十一行本  
同 孔本同 張校同

八行 河南道甲十一行本無道字乙十一行  
本同 孔本同

廿二葉七行 乾飯乙十一行本飯誤飲

廿三葉十行 者三甲十一行本三作二

十四行 若于甲十一行本于作干乙十一行本  
同下同 孔本同 張校同退齋  
校同

十二行 兒少甲十一行本少作小乙十一行本  
同 孔本同

廿五葉一行 泰遣甲十一行本遣作使乙十一行本  
同

十二行 名傑乙十一行本傑作信 退齋校同

廿六葉五行 四千甲十一行本千作十乙十一行本  
同 孔本同

六行 領之甲十一行本之下無空格乙十一  
行本同

廿七葉八行 東魏乙十一行本東上空一格

八行 大德甲十一行本大作天乙十一行本  
同 孔本同 熊校同

廿八葉一行 京城甲十一行本京作宮乙十一行本  
同 孔本同

二十行 親黨也甲十一行本黨作舊無也字乙  
十一行本同 孔本同

廿九葉三行 報澄甲十一行本報下有答字乙十一  
行本同 孔本同

三十葉九行 贖貨甲十一行本作貪贖乙十一行本  
同 孔本同

卅一葉四行 枯戶甲十一行本枯作括乙十一行本  
同 退齋校同

卷一百五十九校宋本十二行本又乙十一行本  
校孔本錄張校本退齋校本 參

二葉三行 舉劾十二行本舉作糾乙十一行本同  
孔本同 張校同

四葉七行 諸軍十二行本軍下有進字乙十一行  
本同 孔本同 張校同

二十行 往聘十二行本無往字乙十一行本同  
孔本同

八行 報聘胡注或云作聘十二行本作聘乙  
十一行本同疑元刻本作聘胡刻  
改誤

五葉三行 守宰十二行本守作邑乙十一行本同

六行 天下十二行本下有守宰二字乙十  
一行本同 孔本同 張校同

六葉十行 純素十二行本純作滔乙十一行本同  
孔本同

七葉一行 控惚十二行本作控惚乙十一行本同  
孔本同

八葉九行 雇借孔本雇作顧



十行	纒二	十二行本纒作裁乙十一行本同
九葉六行	倚聞	胡注倚側也十二行本倚作伴乙十一行本同
十葉六行	頗傷	乙十一行本傷作復
十行	未至	十二行本未上有亦字乙十一行本同
十葉三行	徒居	十二行本徒作徙乙十一行本同
十行	剽劫	十二行本劫作掠乙十一行本同
十行	溺於	十二行本溺上有而字乙十一行本同
五葉八行	相下	乙十一行本下有互相猜忌四字校同
十葉八行	於厥	十二行本於作隨乙十一行本同
十葉三行	十一	乙十一行本一作二 張校同
十行	紀綱	乙十一行本紀上有薦賢拔能四字同
十葉六行	方與	十二行本與作欲乙十一行本同
十行	書皆	注十二行本皆作背 張校同云無
卷一百六十	校宋	十二行本又乙十一行本 參校
二葉四行	皆以	十二行本以下有爲字乙十一行本同
十行	三月	乙十一行本三作二 張校同退
三葉二行	道行	十二行本道作大乙十一行本同
四行	廣郢	十二行本郢作穎乙十一行本同

十行	其地	十二行本無其字乙十一行本同
十行	宇宙	十二行本宙作內乙十一行本同
七葉六行	乙巳	十二行本乙作己乙十一行本同
十行	引兵	十二行本兵作軍乙十一行本同
十行	彼能	十二行本彼下有既字乙十一行本同
十行	竊恐	十二行本恐下有朝廷二字乙十一行本同
十葉四行	佛寺	十二行本寺作頂乙十一行本同
十葉三行	早歸	乙十一行本歸下有可以免罪四字同退齋校同
四行	不遇	十二行本不作勿乙十一行本同
十行	殿閣	十二行本閣作閣
十行	韓山	胡注韓山即寒山乙十一行本韓正作寒
九葉九行	主者	十二行本無者字乙十一行本同
十二葉六行	其弊	十二行本弊作敝乙十一行本同

胡刻通鑑正文校宋記卷十六終



胡刻通鑑正文校宋記卷十七

長洲章 鉅

卷一百六十一 校宋十二行本又乙十一行本參

二葉二行 河南王 行本同 孔本下有為字乙十一

三葉三行 魏兵 本同 孔本魏下有追字乙十一行

三行 獨存何顏 十二行本存下有縱使或存

四行 獨存何顏 四十二行本存下有縱使或存

十行 日得 本同 孔本日本上有對字乙十一行

四葉五行 禍矣 十二行本無矣字乙十一行本同

二十行 與國 十二行本國下有臣竊不取也五

三十行 之辰 十二行本辰作晨乙十一行本同

五葉二行 上欲息 乙十一行本脫上字

六葉八行 計減 乙十一行本計誤計

十葉二行 營造 乙十一行本造下有敕並給之四字

十葉九行 請以 十二行本請下有自字乙十一行

六行 又言 十二行本又下有上字乙十一行

二十葉五行 之鑿 十二行本之作其乙十一行本同

五葉九行 軍事 十二行本無事字乙十一行本同

六葉二行 攝諸 胡注攝收也乙十一行本攝作擔

七葉九行 小安 十二行本小作少乙十一行本同

八葉九行 直閣 孔本直上有其字 張校同

十二葉七行 碎首 十二行本首作身乙十一行本同

八行 乙亥 十二行本乙作癸乙十一行本同

廿葉九行 至七八 十二行本至作直乙十一行本

廿葉五行 新塗 胡注新塗或作新塗乙十一行本

廿葉四行 安前 孔本前作南

廿七葉四行 土山 十二行本山下有上字乙十一行

卷一百六十二 校宋十二行本又乙十一行本參

二葉二行 氣索 胡注索蘇各翻十二行本索作衰

四葉五行 偽求 十二行本偽下有且字乙十一行

五葉四行 請北 十二行本請下有敕字乙十一行

八葉五行 陳帝 十二行本帝作上乙十一行本同

九行 輕重 十二行本輕上有使字乙十一行

十葉九行 確日 十二行本確作對乙十一行本同

三葉七行 並以 十二行本並上有淮陽太守王瑜

張校同退齋校同



五葉四行	映公	十二行本公下有等字乙十一行
六葉八行	使善	十二行本使上有人字乙十一行
七葉十行	游上	十二行本上作水
八葉十一行	僧邊	十二行本邊誤邊
九葉十一行	拒之	十二行本拒上有據縣二字乙十
十葉十一行	剃髮	乙十一行本脫剃字
十一葉十一行	穎州	十二行本州作川乙十一行本同
十二葉十一行	為王	十二行本王作主乙十一行本同
十三葉十一行	申期	乙十一行本無日字乙十一行本有日字
十四葉十一行	今日	十二行本無日字乙十一行本同
十五葉十一行	眾引	十二行本眾作泉乙十一行本同
十六葉十一行	狼狽走	十二行本走下有出字乙十一
十七葉十一行	顏色	十二行本顏作神乙十一行本同
十八葉十一行	出日	十二行本出下有言字乙十一行
十九葉十一行	子建	十二行本子作元乙十一行本同
二十葉十一行	全其	十二行本全作存乙十一行本同
二十一葉十一行	柳騶	十二行本柳作沈乙十一行本同
二十二葉十一行	建康	十二行本康下有連猶醉不之
二十三葉十一行	張校	同退齋校同
卷一百六十三	校宋十二行本又乙十一行本	參

二葉四行	任也	十二行本也作耳乙十一行本同
三葉五行	于慶	乙十一行本于作干十二行本慶
四葉六行	况於	十二行本於作乎乙十一行本同
五葉七行	子悅	十二行本悅下有等字乙十一行
六葉八行	範眾	十二行本範作其乙十一行本同
七葉九行	遣高	十二行本遣作使乙十一行本同
八葉十行	邢邵	十二行本邢下有等字乙十一行
九葉十一行	議造	十二行本造作撰乙十一行本同
十葉十一行	以車	十二行本以下有故續二字乙十
十一葉十一行	霸先	十二行本霸上有陳字乙十一行
十二葉十一行	使太子	十二行本使下有前字乙十一
十三葉十一行	所口殺	十二行本無空格乙十一行本
十四葉十一行	齊王	十二行本王作主乙十一行本同
十五葉十一行	請和	十二行本和作降乙十一行本同
十六葉十一行	子通	十二行本無子字乙十一行本子
十七葉十一行	純日	十二行本日作云乙十一行本同
卷一百六十四	校宋十二行本又乙十一行本	參
一葉三行	法昌	乙十一行本昌作瑛案本卷三



二葉<sup>五</sup>十行 張化仁 胡注或曰張化仁即支化仁乙 案胡刻本卷八葉作支 退齋校同

五葉八行 將佐 十二行本將作僚乙十一行本同

七葉十一行 賊若 十二行本賊作景乙十一行本同

八葉十二行 隱於 十二行本隱上有先字乙十一行本同

十葉二十行 是乃 十二行本二字互乙十一行本同

十葉三十行 石以 十二行本無石字乙十一行本同

十葉三行 景以 十二行本無景字乙十一行本同

十葉三行 取帳 十二行本取下有繫字乙十一行本同

九行 又使 十二行本重使字乙十一行本同

十葉五十一行 門扉 十二行本門作戶乙十一行本同

十葉一十一行 飲食 十二行本飲上有嘗字乙十一行本同

十葉二行 閉門 十二行本門作城乙十一行本同

十葉五行 王偉 十二行本偉下有等字乙十一行本同

十葉六行 大兵 十二行本兵作軍乙十一行本同

十葉七行 大夏 胡注夏戶雅翻十二行本作厦乙

十葉八行 小妻 孔本妻作妾

十葉九行 大憲 胡注憲與喜同乙十一行本正作

十葉十行 侯泰 十二行本泰下有等字乙十一行本同

十葉十一行 士林 十二行本土作土乙十一行本同

八行 以後 十二行本後作來乙十一行本同

十葉四行 克則 十二行本則作必乙十一行本同

十葉十一行 散騎 十二行本散上有員外二字乙十一行本同

十葉七行 文公 十二行本無公字乙十一行本同

十葉五十一行 不盈 十二行本不上有者字乙十一行本同

卷一百六十五 校宋本 錄張校本退齋校本熊校

三葉三行 其險 十二行本險下有遠字乙十一行本同

十二行 親受 十二行本親作身乙十一行本同

四葉八行 潼州刺史 十二行本無刺史二字乙十一行本同

五葉十行 不殺 十二行本殺下有汝字乙十一行本同

七葉二行 稱疾 十二行本稱作辭乙十一行本同

十行 將軍 十二行本軍下有南陽二字乙十一行本同

九葉九行 西人 十二行本西上有君等二字乙十一行本同

十葉一行 乃還 十二行本乃作召乙十一行本同

十葉四行 三十六姓 十二行本姓作國乙十一行本同

十葉三行 齊主 十二行本主下有怒字乙十一行本同

十葉五十一行 五子王 十二行本王下有等字乙十一行本同

十葉二行 遣擊 胡注遣擊恐當作追擊十二行本

鑑校卷十七

五

鑑校卷十七

六



十	九葉六行	齊師	十二行本師作兵乙十一行本同
十	一葉二行	之何	十二行本無之字乙十一行本同
十	五行	辛卯	十二行本辛作丁乙十一行本同 孔本同
十	三葉二行	湘東	十二行本東作州乙十一行本同
十	七行	詭對	十二行本無對字乙十一行本同
十	九行	能復	十二行本二字互乙乙十一行本同
十	廿葉一行	使速	十二行本使作命乙十一行本同
十	廿葉八行	乃書	十二行本乃上有褒字乙十一行本同 孔本同
十	廿葉一行	荀氏	十二行本荀作苟乙十一行本同 孔本同
十	卷一百六十六	校宋十二行本又乙十一行本 校孔本 錄張校本退齋校本	參
		鑑校卷十七	七
十	一葉二行	智謀	乙十一行本智下有空格
十	三葉二行	梁主	乙十二行本主作王
十	三行	舟艦	十二行本艦作艦乙十一行本同
十	四行	父祖	胡注父當作文乙十一行本正作 文 孔本同 張校同退齋校同 十二行本作父
十	四葉五行	皖城	十二行本皖誤皎乙十一行本同
十	五葉六行	逆者	十二行本逆上有道字乙十一行本同 孔本同 張校同
十	六葉六行	壬申	十二行本申作辰乙十一行本同 孔本同 張校同退齋校同
十	八行	二家	十二行本家下有學者二字乙十 一行本同 孔本同
十	八葉九行	深義	乙十一行本無深字

十	九葉十行	拒守	乙十一行本無拒字
十	十葉三行	晝夜	十二行本晝作日乙十一行本同
十	六行	十射	十二行本射作發乙十一行本同
十	六行	襲據	十二行本襲作入乙十一行本同 孔本同 張校同退齋校同
十	一葉二行	庚寅	乙十一行本寅作辰 退齋校同
十	九行	則齊	十二行本則上有使進無所資五 字乙十一行本同 孔本同 張 校同
十	廿葉四行	其父	十二行本無其字乙十一行本同
十	三葉三行	溺水	十二行本水作死乙十一行本同
十	四葉五行	乃與	胡注與當作以乙十一行本正作 以 退齋校同
		鑑校卷十七	八
十	五葉八行	傳位	十二行本位作郡乙十一行本同 孔本同
十	一行	柔然	十二行本然下有主字乙十一行 本同
十	二行	盧辨	十二行本辨作辯乙十一行本同 孔本同
十	六葉二行	丁丑口魏初	十二行本無空格乙十一 行本同 孔本同
十	七葉七行	昭達	十二行本達作遠乙十一行本同 孔本同
十	九葉二行	倪塘	十二行本倪作兒乙十一行本同
十	六行	先進	十二行本進下有眾軍從之四字 乙十一行本同 孔本同 張校 同退齋校同
十	廿葉五行	蹂踐	胡注踐慈演翻十二行本踐作藉 乙十一行本同
十	廿葉六行	行陳	胡注陳讀日陣乙十一行本正作 陣



十行

驢牛

十二行本二字互乙乙十一行本

廿三葉九行

為相

十二行本為下有宰字乙十一行本

廿四葉八行

飲酒

十二行本無酒字乙十一行本同

廿八葉六行

可汗

十二行本汗下有夸呂二字乙十

廿九葉二行

責實

十二行本責作督乙十一行本同

三十葉一行

三郡

十二行本郡下有五百八十九縣

二行

軍黃

十二行本軍上有以明威將四字

卅一葉二行

東西凡

乙十一行本無上三字

卷一百六十七

校宋十二行本又乙十一行本參

一葉八行

高祖武皇帝

乙十一行本有帝姓陳氏

二葉八行

議立

十二行本議作義乙十一行本同

三葉十行

邊牧

十二行本牧下有耳字乙十一行

四葉一行

貨財

十二行本貨作贊乙十一行本同

六葉六行

寶藏

乙十一行本寶作賀

八行

各據

十二行本據作居乙十一行本同

七葉一行

步軍

十二行本軍作騎乙十一行本同

六行

齊主

十二行本主下有大字乙十一行

九葉二行

親覽

乙十一行本覽作鑒

六行

護臣

十二行本臣作人乙十一行本同

十行

以次

乙十一行本以下空一格

十葉三行

謂植

十二行本植作為乙十一行本同

七行

畧陽

胡注畧陽之下當有公字十二行

四行

浙川

乙十一行本浙誤浙 孔本同

二葉九行

安都

十二行本都下有等字乙十一行

三葉二行

鳴紇

胡注北史作庫落拔鳩紇成十二

四葉七行

皆見

十二行本皆作借乙十一行本同

九行

深銜

十二行本深作心乙十一行本同

十葉一行

與領軍

十二行本無與字乙十一行本

三行

秋戊戌

胡注秋七月戊戌也十二行本

九葉一行

孝勳

孔本勳作勵

八行

覺之

十二行本之下有謂字乙十一行

廿一葉二行

由是

十二行本是有得字乙十一行



九行	不敢	十二行本敢下有致字乙十一行本同
廿二行	誣伏	孔本伏作服 張校同
廿三行	文思	十二行本思作師乙十一行本同
廿五葉三行	以高	十二行本以下有侍中二字乙十一行本同 孔本同 張校同
廿六葉十行	御府	十二行本御作內乙十一行本同
廿九行	廐庫	十二行本二字互乙乙十一行本同
廿八葉四行	可密	乙十一行本可作苛
廿九行	舉動	十二行本舉作興乙十一行本同
卅一葉八行	乙亥	十二行本乙作己乙十一行本同 孔本同
卅二葉二行	乏饗	乙十一行本饗作享
鑑校卷十七 十一		
卅三葉四行	雜作	乙十一行本作作匠
卅三行	平原	十二行本原作陽乙十一行本同
卷一百六十八	校宋十二行本又乙十一行本 參	
四葉七行	常遣	十二行本遣作使乙十一行本同
五葉三行	躍馬	十二行本躍上有因字乙十一行本同 張校同云無注本無因字
四行	而去	乙十一行本去作出
十二行	高仲密	十二行本高上有卽字乙十一行本同 孔本同
九葉九行	長史	十二行本長上有左字乙十一行本同 孔本同
十葉七行	沅州	十二行本沅武二字互乙乙十一行本同 孔本同
十葉五行	高祖	乙十一行本高作齊

卅三葉一行	殿下	十二行本下有雖欲二字乙十一行本同 孔本同 張校同
卅四葉四行	因敕	乙十一行本敕下有晞字敕晞二字並列一格 十二行本無之字乙十一行本同
卅五葉三行	皆入	乙十一行本皆作盡
卅八葉十行	由是	十二行本由作自乙十一行本同 孔本同
卅九行	鄉導	乙十一行本導作道
卅二葉五行	稽二日	十二行本二作三乙十一行本同 孔本同
卅十行	而役	十二行本無而字乙十一行本同
卅四行	魯公	十二行本魯下有國字乙十一行本同 孔本同
卅周使	周使	十二行本周下有主字乙十一行本同
鑑校卷十七 十二		
卅一葉九行	斜律	十二行本斜上有以字乙十一行本同
卅三行	濟南	十二行本南下有王字乙十一行本同
卅二葉二行	太山	乙十一行本太作泰
卅三葉一行	杜杲	十二行本杜上有京兆二字乙十一行本同 張校同云無注本亦無
卅四葉七行	東陽	乙十一行本陽作海
卅十二行	齊大赦	乙十一行本無齊字
卅六葉七行	受召	孔本召作詔 張校同
卅十行	方輿	十二行本輿下有將兵二字乙十一行本同 張校同云無注本亦無



廿七葉十行 請且十二行本二字互乙乙十一行本同

二十行 於是十二行本於作由乙十一行本同

廿八葉一行 日皇十二行本日作爲乙十一行本同

二行 二月十二行本二作三乙十一行本同

廿九葉九行 齊遣乙十一行本齊作帝

十行 君臣十二行本君作羣乙十一行本同

卅一葉二行 妙勝寺乙十一行本脫寺字

卷一百六十九校宋十二行本又乙十一行本參

二葉八行 其威十二行本其作之乙十一行本同

三葉七行 不顧十二行本不作弗乙十一行本同

四葉五行 釋甲十二行本釋上有遣子入質四字

同退齋校同

六行 宗族十二行本族作枝乙十一行本同

九行 懷德乙十一行本德作服

十行 稍篤十二行本稍作漸乙十一行本同

五葉二行 五篇十二行本篇下有二月庚子頒行

張校同退齋校同

五行 十至乙十一行本十下有五字

八葉一行 齊主外朝乙十一行本無齊主二字

十葉二行 遣女十二行本遣作送乙十一行本同

十九行 步兵十二行本兵作騎乙十一行本同

十一葉一行 欲東走乙十一行本作東走欲

十行 銳師十二行本師作兵乙十一行本同

十二葉五行 南郊十二行本南作北乙十一行本同

五行 流外官胡注老者小者闕者疑者與流

三十葉四行 五斗乙十一行本斗作斗

十四葉六行 暈日兩重十二行本暈作圓兩作再乙

十五葉一行 玉璧十二行本璧作壁乙十一行本同

八行 楊忠十二行本忠下有將兵二字乙十

十六葉一行 蒙大十二行本蒙作逢乙十一行本同

十一行 受生十二行本生作形乙十一行本同

十七葉四行 恐負十二行本恐上有又字乙十一行

九行 廟庭十二行本庭作廷 張校同

十八葉十行 晉安建安十二行本晉建二字互乙乙

九葉二行 尉遲十二行本尉上有甲午二字乙十

四行 遣兼十二行本遣作使乙十一行本同

五行 邵州乙十一行本邵作召

十二葉四行 太和十二行本太作大乙十一行本同

廿四葉二行 輔導乙十一行本導作道



十行	季高	乙十一行本	季作李
廿葉二行	太祖	乙十一行本	無上二字
廿葉三行	皇帝	十二行本	帝下有為神武皇帝五字
廿葉三行	齊主	乙十一行本	脫主字
廿葉三行	辛亥	乙十一行本	無上二字
廿葉三行	上	乙十一行本	上有丁亥二字
廿葉三行	安成	十二行本	成下有王字
廿葉三行	夫人	十二行本	無人字
廿葉三行	將順	十二行本	將上有宜字
廿葉三行	竭節	十二行本	節下有以死繼之四字
廿葉三行	皆欲	乙十一行本	無上二字
廿葉三行	乃還	十二行本	還作遣
廿葉三行	樹上	十二行本	上作端
廿葉三行	卷一百七十	校宋本	錄張校本
廿葉三行	注凡五年	孔本	五作三
廿葉三行	梁相	十二行本	相作州
廿葉三行	宗壯	十二行本	壯作社
廿葉三行	士馬	十二行本	士作人

八行	卽授	十二行本	作時受
四葉五行	內外	十二行本	內作中
五葉八行	仁謙	十二行本	脫仁字
六行	長子	十二行本	長上有金字
六葉一行	貴寵三世	十二行本	作三世
七行	尙書令	乙十一行本	令下脫并省尙書
七葉三行	赤棒卒	十二行本	無卒字
八葉一行	助之	十二行本	助作會
六行	文通	乙十一行本	文作天
十二行	桂陽	乙十一行本	桂誤杜
十葉六行	范增	十二行本	增作曾
十二葉七行	陸程	十二行本	程下有等字
五葉三行	險路	乙十一行本	險作狹
五行	長史	乙十一行本	長作刺
六葉一行	乙丑	十二行本	乙作己
六行	辭色	十二行本	辭作詞
七葉八行	叙云	十二行本	叙下有等字
十二葉五行	深沈	十二行本	深作陰
廿葉五行	其下	乙十一行本	其下有部字



廿葉六行 二城十二行本城字下有以通宜陽糧 張校同

廿葉七行 遣使十二行本使下有者字乙十一行本同 孔本同

八行 太夫人乙十一行本太誤大

廿葉五行 七月十二行本下有癸丑二字乙十一行本同 張校同

廿葉五行 極重乙十一行本重下有侘藥無効四字 張校同

廿葉二行 久而乙十一行本無而字

八行 具陳十二行本具作且乙十一行本同

廿葉二行 一城十二行本一作小乙十一行本同 張校同

鑑校卷十七

七

三十行 乙丑十二行本乙作癸乙十一行本同

廿葉十行 公純十二行本純下有等字乙十一行本同

廿葉二行 請禁推乙十一行本請下有付字

帝主胡注主字衍抗本作齊主十二行本同 張校同

卅葉八行 領軍十二行本軍下有壬午周冀公通 卒甲寅上享大廟十三字乙十一行本同 孔本同

胡刻通鑑正文校記卷十七終

胡刻通鑑正文校宋記卷十八

長洲章 鉅

卷一百七十一校宋十二行本又乙十一行本 參

三葉六行 既為十二行本無為字乙十一行本同 張校同

四葉五行 趙貴等十二行本下有諸將多不自 安六字乙十一行本同 孔本同

七葉四行 勸卒乙十一行本勸誤勵

八行 兵馬乙十一行本兵上有邊境消息四字 孔本同 張校同

九葉五行 僮奴十二行本二字互乙乙十一行本 孔本同

鑑校卷十八

一

五十行 欲反十二行本欲作謀乙十一行本同

十葉九行 及斛律十二行本及作又乙十一行本 孔本同

二十葉十行 私謂十二行本私上有每字乙十一行 本同 孔本同

十行 妾者十二行本者下有乎字乙十一行 本同 孔本同

五十行 昭儀十二行本昭上有穆字乙十一行 本同 孔本同 張校同

十葉一行 都督十二行本都上有諸軍二字乙十 行本同 孔本同

十葉八行 急奏十二行本無奏字乙十一行本同

十葉三行 上幸十二行本幸作祀乙十一行本同

五行 而有十二行本而作而乙十一行本同 熊校同

十葉二行 而來十二行本來下有則世事去矣五 字乙十一行本同 孔本同 張



校同

十葉一行 輯睦 十二行本輯作協乙十一行本同

四十行 淮北 乙十一行本北下有足以固守四字 孔本同 張校同

八葉三行 又有 十二行本又作號無有字乙十一行本同 顏作氣乙十一行本同

一廿葉七行 顏色 十二行本同 顏作氣乙十一行本同

二廿葉五行 長鸞 十二行本鸞下有等字乙十一行本同 六月 十二行本月下有庚子二字乙十一行本同 皆棄 十二行本皆作並乙十一行本同

五廿葉一行 甲午 十二行本甲上有冬十月三字乙十一行本同

廿葉一行 側目 乙十一行本目下有陰謀陷之四字 孔本同 張校同

二行 弟子 十二行本子下有也字乙十一行本同

七廿葉四行 道裕 十二行本道作孝乙十一行本同

三廿葉九行 王子 十二行本子作午乙十一行本同

一廿葉一行 壬午 孔本午作辰 張校同

八行 晉陽 十二行本陽下有掌兵二字乙十一行本同 伏關 十二行本伏下有詭字乙十一行本同

四行 何不 十二行本不下有早字乙十一行本同

五廿葉三行 由是 十二行本是有大字乙十一行本同 張校同

三行 由是 十二行本是有大字乙十一行本同 張校同

卷一百七十二 校宋十二行本又乙十一行本 參

三葉六行 之費 十二行本費作賞乙十一行本同

九行 食縱 乙十一行本縱下有賦繁役重四字 孔本同 張校同

六葉七行 丙戌 孔本戌作辰

八葉一行 每有 十二行本有作用乙十一行本同

九行 縱火 十二行本火下有船字乙十一行本同

五行 右丞 十二行本丞下有相字乙十一行本同

九葉六行 雜戶 十二行本戶下有女字乙十一行本同

十葉九行 所見 十二行本所作愚乙十一行本同

一葉七行 耆酒 乙十一行本讀日嗜十二行本正作嗜

二葉八行 父子 十二行本父上有臣聞二字乙十一行本同

四葉六行 將兵 十二行本兵字作精騎二字乙十一行本同

五葉三行 拒守 乙十一行本守下有相貴相願之兄 張校同

六葉二行 王紘 十二行本紘作詔乙十一行本同

八葉三行 齊王 十二行本王下有憲字乙十一行本同

四行 堪戰 十二行本戰下有者字乙十一行本同

九葉四行 少卻 十二行本少作小乙十一行本同

十二葉八行 主頌 胡注頌與贊同 孔本作頌



廿九行	又詔	十二行本又上有戊戌二字乙十
八葉二十行	已亡	十二行本已作既乙十一行本同
七行	多望	十二行本多作皆乙十一行本同
六葉六行	顛覆	十二行本覆下有今日得死四字張校
四葉三行	晉州陷	十二行本陷作敗乙十一行本同
七行	繫於鞍	十二行本鞍下有後字乙十一
二葉六行	往河外	十二行本往作住
卷一百七十三	校宋本	十二行本又乙十一行本參
二葉六行	鄴伊婁	胡注周遣伊婁謙聘齊事見去年二月此上不應有鄴字蓋初
廿四葉十一行	饗震	十二行本震作振乙十一行本同
廿四葉十一行	周師	十二行本師作軍乙十一行本同
廿四葉十一行	沈陽王	十二行本王下有和阿千子四
廿三葉一行	宮豎	十二行本宮作宦乙十一行本同
廿二葉七行	習舊	十二行本互乙乙十一行本同
廿二葉七行	那肱	十二行本肱下有遣臣二字乙十
廿一葉八行	士告	十二行本告下有稱字乙十一行
廿一葉八行	疲弊	十二行本弊作倦乙十一行本同

廿七葉八行	五月	十二行本月下有辛亥二字乙十
廿六葉十行	綬冠	十二行本綬下有及字乙十一行
廿六葉十行	獲罪	十二行本罪下有於字乙十一行
廿四葉四行	東巡	十二行本巡下有兩午二字乙十
廿三葉二行	輒恣	十二行本輒作卽乙十一行本同
廿三葉二行	宦官	十二行本宦作者乙十一行本同
廿一葉四行	永昌公	十二行本永上有柱國二字乙
廿一葉四行	周主	十二行本周上有十月癸酉四字
廿一葉四行	就口短	十二行本無空格乙十一行本
廿一葉四行	初立	十二行本初作始乙十一行本同
廿一葉四行	害之	十二行本之下有臣又順旨曲從
廿一葉四行	宜速	十二行本速作須乙十一行本同
廿一葉四行	先遣	十二行本先作前乙十一行本同
廿一葉四行	破堰	十二行本破作決乙十一行本同
廿一葉四行	圓綾	胡注圓綾土綾也乙十一行本圓
廿一葉四行	頰之	十二行本無之字乙十一行本同



廿九葉四行	孝寬	十二行本	孝上有章字乙十一行
卅一葉一行	垂駟	胡注駟人質翻亦驛馬也	孔本作
卅二葉一行	以為	十二行本	為下有開府二字乙十
卷一百七十四	校宋	十二行本	又乙十一行本
二葉十行	式道候	十二行本	無候字乙十一行本
三葉十行	五皇后	十二行本	無皇字乙十一行本
四葉八行	大前	十二行本	二字互乙乙十一行本
八葉十行	人情	十二行本	本人作羣乙十一行本
十葉四行	驅其	十二行本	無其字乙十一行本
卅三葉八行	汴州	乙十一行本	汴誤下
鑑校卷十八 六			
五十葉二行	開府	十二行本	府下有儀同二字乙十
二十行	偽稱	十二行本	無偽字乙十一行本
六十葉十行	堅都督	十二行本	無堅字乙十一行本
七十葉八行	又安	十二行本	無又字乙十一行本
九行	能盡其	十二行本	其能盡乙十一行
八十葉八行	其子	十二行本	子下有承字乙十一行
二十行	孤昔	十二行本	昔下有以字乙十一行
十二葉一行	少卻	胡注少詩	沼翻十二行本作小乙
六行	號黃龍	十二行本	號下有日字乙十一
八行	麾下	十二行本	下有兵字乙十一行

廿二葉六行	眾大潰	十二行本	眾作軍乙十一行本
六行	心膺	乙十一行本	膺下有言無不從四字
廿三葉九行	父也	十二行本	也下有口乙卯周大赦
十行	來降	胡注降戶江翻	十二行本作奔乙
廿四葉四行	摩訶	十二行本	訶下有等字乙十一行
廿五葉六行	不入	十二行本	入作及乙十一行本
廿六葉一行	隨國	乙十一行本	隨作隋
八行	小豕宰	孔本小作少	
鑑校卷十八 七			
卷一百七十五	校宋	十二行本	又乙十一行本
一葉十行	九錫	十二行本	錫下有之命二字乙十
三葉六行	獨孤	胡注獨孤之下	逸氏字十二行本
七十行	太尉	十二行本	本作大將軍三字乙十一
四葉二行	怒日	十二行本	怒作笑乙十一行本
五葉八行	常禮	十二行本	常作恆乙十一行本
六葉二行	制征	十二行本	制作為乙十一行本
七葉六行	譬如	十二行本	譬作正乙十一行本
八葉八行	皆依	十二行本	皆作悉乙十一行本



九葉九行	並赴	十二行本赴作起乙十一行本同
十行	邗公	胡注邗當作邗音寒乙十一行本 正作邗 孔本同
十葉三行	以黃	十二行本黃下有在外二字乙十 一行本同 孔本同 張校同
五行	十三	孔本三作二
一葉一行	隋以	十二行本隋上有壬申二字乙十 一行本同 孔本同 張校同
十行	肉好	十二行本肉好二字互乙乙十一行本 同 孔本同
五行	呼道	十二行本呼上有陰字乙十一行 本同 孔本同
十葉五行	及州	十二行本州下有省字乙十一行 本同 孔本同
九行	往古	十二行本往作遠乙十一行本同 孔本同
十行	帶礪	十二行本帶礪二字互乙乙十一行本 同 孔本同
鑑校卷十八 八		
九行	於理	十二行本理下有豈得輕臣而不 顧也八字乙十一行本同 孔本 同 張校同
十葉六行	隨即	十二行本即作則乙十一行本同 張校同
八行	與政	胡注與讀曰預十二行本正作預 乙十一行本同 孔本同
十葉二行	束帛	十二行本束作粟乙十一行本同 孔本同 張校同
九行	咨以	十二行本咨作訪乙十一行本同 孔本同
十葉三行	隨風	十二行本隨作從乙十一行本同 孔本同
六行	汝曹	十二行本無曹字乙十一行本同 孔本同
十葉五行	覆滅	十二行本滅作沒乙十一行本同 孔本同
七行	隋主	十二行本主作公乙十一行本同 張校同云無注本亦作主

十葉八行	有以	十二行本有作漸乙十一行本同 孔本同 張校同
十葉三行	追所	十二行本追下有其字乙十一行 本同 孔本同
十行	謂曰	十二行本謂下有之字乙十一行 本同 孔本同
一葉一行	台輔	十二行本輔作鼎乙十一行本同 孔本同
十葉八行	始興王	十二行本王下有叔陵二字乙 十一行本同 孔本同 張校
十葉九行	叔熊	乙十一行熊作能
十行	僧壽	孔本僧作增
十行	之子	十二行本子下有也字乙十一行 本同 孔本同
十葉五行	可洛	孔本可作河
鑑校卷十八 九		
八行	乾象	十二行本乾作立乙十一行本同 孔本同
十葉十行	所衝	十二行本衝下有突字乙十一行 本同 孔本同 張校同
十行	死者	十二行本死下有傷字乙十一行 本同 孔本同
十行	天水	十二行本水下有安定二字乙十 一行本同 孔本同 張校同
十葉二行	十萬	十二行本十作數乙十一行本同 孔本同
九行	兼散騎	十二行本兼下有通直二字乙 十一行本同 孔本同
十葉一行	沙鉢	十二行本鉢下有略字乙十一行 本同 孔本同 張校同
十行	重傷	乙十一行本二字互乙
十行	七月	十二行本月下有辛丑二字乙十 一行本同 孔本同 張校同
十行	為爾	十二行本爾作汝乙十一行本同 孔本同



五世葉八行	刑綱	十二行本綱作綱乙十一行本同
六世葉二行	泣眾	十二行本眾作職乙十一行本同
五行	上古	十二行本上作自乙十一行本同
八行	十五夜	十二行本夜作日乙十一行本同
七世葉三行	緇素	乙十一行本緇誤輟
卷一百七十六	校宋本	十二行本又乙十一行本參
二葉九行	隴右河西	十二行本隴西河右乙十
十一行	之人	十二行本木人作民乙十一行本同
三葉三行	詞華	十二行本詞作辭乙十一行本同
八行	小藝	乙十一行本無小字
鑑校卷十八 十		
十一行	據茲	乙十一行本據下有空格
四葉一行	刺史縣令	十二行本縣令刺史乙十
十一行	居盧	十二行本居作俱乙十一行本同
七葉一行	詳華	胡注詳審而華麗也十二行本詳
八葉八行	纖毫	十二行本本作豪釐乙十一行本同
十一行	尤見	十二行本見作加乙十一行本同
九葉五行	義倉	十二行本倉下有平儉之子也五
十葉二行	高穎	十二行本穎下有又言民間課輸
八行	有隙	乙十二行本隙下有分而為二四字

十一葉五行	沙鉢	十二行本鉢下有略字乙十一行
八行	求衣	乙十一行本衣誤夜
二十葉八行	四年	十二行本本下有泰正月三字乙
三葉七行	以柱國	胡注以當作與十二行本正作
四葉四行	忻昉	十二行本昉下有等字乙十一行
七葉八行	隋主	十二行本本無主字乙十一行本同
八葉三行	遣都官	十二行本遣下有其字乙十一
八行	上柱國	十二行本本無上字乙十一行本
鑑校卷十八 十一		
九葉十行	若密	十二行本本無若字乙十一行本同
十二葉一行	賊雖	十二行本雖下有於字乙十一行
九行	諸軍	十二行本本諸作水乙十一行本同
十一行	非恩	十二行本本非作無乙十一行本同
九行	舩艦	十二行本本艦下有等字乙十一行
十一行	皇甫績	十二行本本績作績乙十一行本
廿葉一行	其狀	十二行本本狀下有對字乙十一行
廿葉六行	隋主	十二行本本無主字乙十一行本同
七行	之欲	胡注漢壑難盈故以為喻十二行
五行	在期	十二行本本斯乙十一行本同



廿三	葉九行	即用	十二行本即下有日字乙十一行
廿二	葉三行	經史	十二行本經作圖乙十一行本同
廿一	葉三行	廬江	十二行本江作州乙十一行本同
廿	葉三行	西拒	十二行本拒作距乙十一行本同
廿	葉十行	百餘艘	十二行本艘下有兵數千人四
廿	葉二行	於朝	十二行本朝下有日字乙十一行
廿	葉九行	軍士	胡注士讀日事乙十一行本正作
廿	葉九行	日夜	十一行本日本作晝乙十一行本
廿	葉二行	此輩	十一行本輩作等乙十一行本
廿	葉二行	任忠	十一行本忠下有等字乙十一
廿	葉二行	足兵足食	十一行本兵食二字互乙
廿	葉二行	彌乃	十一行本無彌字乙十一行本
廿	葉二行	皆遁	十一行本遁下有出字乙十一
廿	葉二行	大事	十一行本大作天
廿	葉四行	流涕	十一行本涕泣乙十一行本
廿	葉七行	之子	十一行本子下有也字乙十一
廿	葉九行	王俊	十一行本俊下有軍字乙十一
廿	葉九行	已亡	十一行本亡下有移書二字乙

鑑校卷十八

十三

廿	葉八行	房內	十一行本內下有等字乙十一
廿	葉九行	而後	十一行本而作以乙十一行本
廿	葉九行	踐阼	十一行本阼作祚
廿	葉五行	左衛	十一行本左作右乙十一行本
廿	葉五行	祈緒	十一行本祈作祚乙十一行本
廿	葉七行	陳將	十一行本陳下有神字乙十一
廿	葉七行	可知	十一行本其下有年字乙十一
廿	葉七行	免其	十一行本其下有年字乙十一
廿	葉七行	庚戌	十一行本庚上有魯廣達追傷
廿	葉六行	丙辰	十一行本辰作午乙十一行本
廿	葉六行	殿庭	十一行本殿作廟乙十一行本同
廿	葉七行	石頭	十一行本頭下有城字乙十一
廿	葉七行	史口薛	十一行本無空格乙十一行
廿	葉七行	入城	十一行本而入二字乙十一
廿	葉一行	固志	十一行本志下有刻日請降四
廿	葉八行	海至	十一行本至下有亦受述節度
廿	葉八行	豫章	十一行本章下有等字乙十一

鑑校卷十八

十三



四葉 六行 顯仆 甲十一行本同 孔本下有者字乙十一	三葉 十一行 素臣 甲十一行本同 孔本下有之字乙十一	二葉 四行 道衡 甲十一行本同 孔本下有等字乙十一	二葉 四行 答云 甲十一行本同 孔本下有者乃二字乙十一	二葉 四行 輒決 甲十一行本同 孔本下有者字乙十一	三葉 三行 八月 甲十一行本同 孔本下有王申二字乙十一	三葉 三行 謂侍 甲十一行本同 孔本謂上有顧字乙十一	卷一百七十八 參校宋甲十一行本 錄張校木退齋校本	二葉 四行 委夫人 甲十一行本同 孔本委上有數字乙十一	二葉 四行 正月 甲十一行本同 孔本下有丙午二字乙十一	二葉 四行 勉之 甲十一行本同 孔本勉上有勞字乙十一	二葉 四行 張校卷十八 西	一葉 一行 官給 甲十一行本同 孔本無官字乙十一行本	一葉 一行 漲天 甲十一行本同 張校同	一葉 一行 被江 孔本被作蔽 張校同	一葉 一行 李悛 甲十一行本同 孔本悛作稜乙十一行本	一葉 一行 高穎 甲十一行本同 孔本穎下有蘇威二字乙十一	一葉 一行 二月 甲十一行本同 孔本下有庚申二字乙十一	一葉 一行 十二月 甲十一行本同 孔本下有甲子二字乙十一
---------------------------------------	--	---------------------------------------	---	---------------------------------------	---	--	--------------------------------	---	---	--	------------------------	--	---------------------------------	--------------------------------	--	--	---	--

七葉 一行 遺欽 甲十一行本同 孔本欽下有來字乙十一	九葉 三行 尙書 甲十一行本同 孔本下有扶風二字乙十一	一葉 一行 冀州 甲十一行本同 孔本冀上有及字乙十一	二葉 二行 孝孫 甲十一行本同 孔本孫下有等字乙十一	一葉 一行 鋒起 孔本鋒作蜂	十葉 四行 酒肉 甲十一行本同 孔本肉下有者字乙十一	一葉 一行 天令 甲十一行本同 孔本令作命乙十一行本	一葉 一行 故昉 甲十一行本同 孔本無昉字乙十一行本	一葉 一行 牛弘 甲十一行本同 孔本弘下有等字乙十一	二葉 五行 焚香 甲十一行本同 孔本香下有閉目二字乙十一	三葉 一行 必須 甲十一行本同 孔本須作當乙十一行本	二葉 一行 此坐 甲十一行本同 孔本坐作座乙十一行本	十葉 一行 狼戾 胡注狼戶墾翻孔本狼作狼	十葉 一行 三王 甲十一行本同 孔本王作主乙十一行本	五葉 三行 牂柯 乙十一行本牂作牂	七葉 一行 南甯 甲十一行本同 孔本甯下有帝以天下初	六葉 二行 俱會 孔本會下有于字	七葉 一行 猛力 甲十一行本同 孔本力下有者字乙十一	七葉 八行 者也 甲十一行本同 孔本無者字乙十一行本
--	---	--	--	-------------------------	--	--	--	--	--	--	--	-------------------------------	--	----------------------------	--	---------------------------	--	--



十葉一行	制御	甲十一行本御作馭乙十一行本
九行	特赦	甲十一行本同
十二葉五行	左武	甲十一行本同
七行	柱國	甲十一行本國下有彭公二字乙
五行	暉等	甲十一行本同
	脫劉字	張校云令下
	辨析	甲十一行本析下有之字乙十一
八行	劉暉	甲十一行本暉下有等字乙十一
廿葉六行	其妻	甲十一行本妻作妣乙十一行本
一行	諫曰	甲十一行本諫上有復字乙十一
	鑑校卷十八	六
廿葉十行	果戒	甲十一行本戒作誠乙十一行本
廿葉二行	賜死	甲十一行本死下有於家二字乙
七行	四月	甲十一行本同
	作五月誤	張校同云無注本
十行	厭媚	甲十一行本媚作魅乙十一行本
廿葉三行	郁速六	甲十一行本郁作都乙十一行
七行	帥精	甲十一行本帥上有先字乙十一
廿葉九行	廢乎	甲十一行本乎下有上默然而止
廿葉三行	春宮	甲十一行本春作東乙十一行本
十葉七行	無敢	甲十一行本無作莫乙十一行本

卅葉四行	戒之	甲十一行本戒作誠乙十一行本同
十行	九月	甲十一行本月下有乙丑二字乙
	退齋校同	張校同
卅葉一行	斬首	甲十一行本首下有虜字乙十一
八行	招慰	甲十一行本慰誤愍
	卷一百七十九	校宋甲十一行本又乙十一行本
	校本	錄張校本退齋校本熊
一葉二行	意圖	甲十一行本圖下有鎮字乙十一
三葉二行	奏漢之	甲十一行本奏下有稱字乙十
	同云無之字	退齋校
	鑑校卷十八	七
四葉二行	帶刀	甲十一行本刀下有子字乙十一
五行	方岳	甲十一行本岳下有牧字乙十一
九行	故甚	乙十一行本甚誤其
五葉四行	彌自	甲十一行本彌上有知之二字乙
	退齋校同	張校同
六葉四行	是以	甲十一行本以作用乙十一行本
七葉四行	而後	甲十一行本無後字乙十一行本
五行	約約	甲十一行本不重約字乙十一行
八行	啟予	甲十一行本啟作起乙十一行本
八葉三行	待之	甲十一行本待誤侍



九葉六行 此去 孔本二字互乙

十行 下利 乙十一行本利作痢

十一葉二行 不殺 胡注以文理觀之不字必誤乙十一行本不下有字與不字同刊一格

二十葉八行 羣臣 甲十一行本臣作官乙十一行本同 孔本同

三十行 主者 甲十一行本者下有並為庶人四校同退齋校同 孔本同

三十葉五行 數進 甲十一行本進下有其字乙十一行本同 孔本同

五十葉七行 無理 孔本理作禮

九行 臣所 甲十一行本臣下有之字乙十一行本同 孔本同

鑑校卷十八 文

姦人 甲十一行本本人作臣乙十一行本同 孔本同

十一行 自古 甲十一行本古下有國家二字乙十一行本同 孔本同

九行 將將 甲十一行本不重將字乙十一行本同

七十葉五行 有毀 甲十一行本有下有盜字乙十一行本同 孔本同

七十行 論語 甲十一行本語下有孝經二字乙十一行本同 孔本同

退齋校同

八十葉三行 感寤 甲十一行本寤作悟乙十一行本同 孔本同

十二行 包日 甲十一行本日作云乙十一行本同

九十葉七行 殿內 甲十一行本殿上有前字乙十一行本同 孔本同

九行 七月 甲十一行本月下有戊戌二字乙十一行本同 孔本同

退齋校同

十二行 民心 孔本民作人

廿葉二行 為陛 甲十一行本作陛下為乙十一行本同 孔本同

廿葉一行 盡忠 甲十一行本忠作心乙十一行本同 孔本同

十二行 私令 甲十一行本令下有外字乙十一行本同 孔本同

廿葉一行 之云 甲十一行本云作日乙十一行本同 孔本同

三行 文獻 甲十一行本無文字乙十一行本同 熊校同

七行 聖母 甲十一行本母下有神兵二字乙十一行本同 孔本同

廿葉四行 唯獠 甲十一行本唯下有給字乙十一行本同 孔本同

五行 謝日 甲十一行本謝下有且字乙十一行本同 孔本同

鑑校卷十八 文

七行 我不 甲十一行本我下有今字乙十一行本同 孔本同

十一行 外來 甲十一行本來下有見之二字乙十一行本同 孔本同

廿葉六行 千數 甲十一行本千互乙乙十一行本同 張校同

廿葉三行 忤旨 甲十一行本旨作意乙十一行本同 張校同

廿葉二行 甘雨 甲十一行本甘作膏乙十一行本同 孔本同

廿葉二行 太子 甲十一行本子下有及字乙十一行本同 孔本同

廿葉二行 蜀王 甲十一行本王作主

廿葉二行 皆罰 甲十一行本皆作輒乙十一行本同 張校同

十四行 抽絮 甲十一行本抽下有衣字乙十一行本同 孔本同

十二行 蔽風 甲十一行本蔽作庇乙十一行本同 孔本同



三葉二行 時和歲豐甲十一行本時上有使字歲作年乙十一行本同 孔本

七行 必削甲十一行本創作貧

卷一百八十校宋十二行本又乙十一行本 參校

一葉二十行 帝不十二行本帝作上乙十一行本同

五十行 每旦乙十一行本每上有勤於政事四字

三葉一行 拒之十二行本拒上有夫人二字乙十

六葉六行 厚恩乙十一行本恩下有位為方伯四字 張校

八葉七行 諒選十二行本選作簡乙十一行本同

鑑校卷十八 三

八行 羸離十二行本離作離乙十一行本誤

一葉五行 於素十二行本於下有場字乙十一行

二葉二行 張天十二行本張作張乙十一行本同

四葉十行 玄挺十二行本挺作挺 孔本同

十一行 為儀十二行本為上有皆字乙十一行

七行 蜀王十二行本蜀上有癸丑下詔於伊

十一行 便生今所營構務從儉約二十九字乙

七葉二行 大江十二行本江作河 孔本同 張

九行 城皋十二行本城作成乙十一行本同

十葉一行 蓬萊方丈十二行本方丈蓬萊乙十

二行 殿閣十二行本本宮殿乙十一行本同

北有十二行本北上有海字乙十一行

三行 十六十二行本六作一

八行 二百丈十二行本丈作尺乙十一行本

二葉三行 板輪十二行本板上樓船二字乙十

七行 八權乙十一行本八誤入

二葉八行 羽毛十二行本本二字互乙乙十一行本

四葉十行 其弟十二行本無其字乙十一行本同

五葉四行 歟然乙十一行本歟作歟 孔本同

騰過孔本過作迴

鑑校卷十八 三

六葉九行 誅討十二行本誅作征乙十一行本同

八葉十行 丁巳十二行本本已作酉乙十一行本同

九葉十行 前草十二行本本前上有帳字乙十一行

八行 教之十二行本本之下有此字乙十一行

一冊葉九行 牛口羊十二行本本無空格乙十一行本

十行 二千十二行本本千作十 孔本同 張

二行 西拒十二行本拒作距乙十一行本同

四行 上不十二行本本上作帝乙十一行本同

三冊葉六行 河南十二行本本南作北乙十一行本同

九行 商胡十二行本本胡商三字 孔本



卅葉二十行 賜帛 十二行本帛作物乙十一行本同

七行 胡往 十二行本胡上有諸字乙十一行本同 張校同

胡刻通鑑正文校宋記卷十八終

鑑校卷十八

三

胡刻通鑑正文校宋記卷十九

長洲章 鈺

卷一百八十一 校宋十二行本又乙十一行本 錄張校本退齋校本熊校本

一葉八行 餘萬 十二行本萬下有眾字乙十一行本同 張校同

二葉五行 如此 乙十一行本此作是 孔本同

三葉七行 入貢 十二行本入上有遣使二字乙十一行本同 孔本同 張校同

四葉九行 命駿 十二行本駿下有等字乙十一行本同 孔本同

求聲 十二行本求上有等字乙十一行本同 孔本同

六葉一行 州縣 十二行本州作郡乙十一行本同 孔本同

七葉八行 軍已 十二行本軍作兵乙十一行本同 孔本同

八葉一行 長圍 十二行本圍下有周字乙十一行本同 孔本同 張校同

十葉三行 劉權 十二行本劉上有彭城二字乙十一行本同 孔本同 張校同

七月 十二行本月下有丁卯二字乙十一行本同 孔本同 張校同

東還 十二行本還下有行字乙十一行本同 孔本同 張校同

乙未 十二行本乙作癸乙十一行本同 孔本同 張校同

二十萬 十二行本十下有四字乙十一行本同 孔本同 張校同

至旦 十二行本至作達乙十一行本同 孔本同 張校同 云無注本亦

作至

鑑校卷十九

一



十一行	或過	十二行本或作每乙十一行本同
八行	右翊	十二行本右作左乙十一行本同
五葉八行	乘閒	十二行本乘作承乙十一行本同 孔本同 張校同
六葉十行	而酌	孔本酌作醕
七葉二行	勿自	十二行本勿上有宜早來朝四字 乙十一行本同 孔本同 張校同
十二行	船前	十二行本二字互乙乙十一行本同
八葉九行	天下兵	十二行本下下有之字乙十一行本同 孔本同
九葉六行	數千騎	十二行本數上有左右二字乙十一行本同 孔本同 張校同
鑑校卷十九 二		
十二葉九行	而償	十二行本而作以乙十一行本同 孔本同
廿二葉三行	建德	十二行本德下重建德二字乙十一行本同 孔本同
十一行	關度設	十二行本關下有達字乙十一行本同 孔本同 張校同
五十一行	易婆	十二行本婆作娑 孔本同 張校同
廿三葉三行	上事	十二行本事作書乙十一行本同 孔本同 張校同
廿六葉十行	拜官	十二行本無官字乙十一行本同 孔本同 熊校同
廿七葉八行	不寤	十二行本寤作悟乙十一行本同 孔本同 熊校同
十四行	因留	十二行本留下有止字乙十一行本同 孔本同 張校同
廿八葉十行	左屯	十二行本左作右乙十一行本同 孔本同 張校同

九行	士卒有	十二行本無上三字乙十一行本同 孔本同 張校同
廿九行	軍士	十二行本本作士卒乙十一行本同 孔本同
廿九葉八行	固止	十二行本止下有之字乙十一行本同 孔本同 張校同 退齋校同
卅一葉二行	尙書	十二行本書下有廬江二字乙十一行本同 孔本同 張校同 退齋校同
五行	大言	十二行本言下有日字乙十一行本同 孔本同 張校同
卷一百八十二	校宋	十二行本又乙十一行本同 錄張校本退齋校本
一葉六行	支科	十二行本科作料乙十一行本同 孔本同 張校同
二葉一十行	習戰	十二行本戰作兵乙十一行本同 孔本同
鑑校卷十九 三		
五行	北度	十二行本北上有將字乙十一行本同 孔本同
五葉十行	黎陽	十二行本陽下有縣字乙十一行本同 孔本同 張校同
九葉三行	五千	十二行本千下有人字乙十一行本同 孔本同
一葉一行	隋兵	十二行本兵作軍乙十一行本同 孔本同
一十行	右候衛	十二行本右作左乙十一行本同 孔本同 張校同
二十葉七行	響應	十二行本應下有功在朝夕四字 乙十一行本同 張校同 云無注
十四葉七行	追及	十二行本及下有之字乙十一行本同 孔本同 張校同
七葉五行	求名	十二行本名下有者字乙十一行本同 孔本同 張校同
七葉五行	然不	十二行本然下有卒字乙十一行本同 孔本同 張校同



廿一葉八行	旬月	十二行本月作日乙十一行本同
廿三葉五行	將卒	十二行本將上有并字乙十一行本同
廿七葉十一行	正書	十二行本正下有御字乙十一行本同
廿八葉八行	持入	十二行本持作扶
廿九葉八行	百僚	十二行本僚作官乙十一行本同
卅一葉六行	旌旗	十二行本旗下有令字乙十一行本同
卅二葉六行	得第一	十二行本得作皆乙十一行本同
卅三葉五行	京師	十二行本師下有帝不納及解圍
	張校同退齋校同	
	鑑校卷十九	四
卷一百八十三	帝怒	十二行本怒下有之字乙十一行本同
一葉六行	自動	十二行本自作目乙十一行本同
二葉三行	夜眠	十二行本眠下有中字乙十一行本同
三葉三行	并其	十二行本并上有遂字乙十一行本同
六行	江都	十二行本都下有帝從之三
五葉八行	不敢舍	十二行本舍下有匿字乙十一行本同
六葉六行	驚喜	十二行本喜下有叩頭二字乙十一行本同
	齋校同	

九行	掠商旅	十二行本無掠字乙十一行本同
七葉三行	雍州	十二行本州作邱乙十一行本同
五行	子弟	十二行本子作孫乙十一行本同
八葉五行	立藻	十二行本立作彥乙十一行本同
九葉九行	河南	十二行本南下有道字乙十一行本同
一葉三行	亡者	十二行本無者字乙十一行本同
七行	直抵	十二行本直下有進字乙十一行本同
五葉四行	咸服	十二行本服作悅乙十一行本同
六行	北邊口	十二行本無空格乙十一行本同
六葉五行	恭皇帝	十二行本帝下有上字乙十一行本同
	鑑校卷十九	五
二行	郡賊	十二行本賊下有帥字乙十一行本同
八葉四行	而定	十二行本定下有也字乙十一行本同
四行	令口豈	十二行本無空格乙十一行本同
九葉八行	東平	十二行本平下有郡字乙十一行本同
十行	才常	十二行本常作恆乙十一行本同
十行	一以	十二行本一作悉乙十一行本同
十行	而入	十二行本而作西乙十一行本同
廿一葉三行	周比	乙十一行本比作北
四行	城方	胡注考異日壺關錄周四十八里今從隋書十二行本方正作周乙十一行本同
	張校同	



廿三葉一行	仁果	乙十一行本果作果 孔本同以
八行	襲之	乙十一行本之下有遂克袍罕四字 張校同退齋校
廿五葉二行	行儼	孔本儼作嚴
廿七葉四行	寶毅	孔本毅下有文字 張校同
廿八葉十行	收拾	孔本同拾作集乙十一行本同 張校同
二十行	合吾	乙十一行本吾作我乙十一行本同 熊校同
廿三葉三行	密狀	乙十一行本狀誤伏
五行	乃云	孔本無乃字乙十一行本同
卅四葉九行	尚卧	孔本同尚字乙十一行本同 退齋校同熊校同
卷一百八十四	校宋十二行本又乙十一行本 參	
一葉二行	文靜	孔本同錄張校本退齋校本
五葉八行	悉以	孔本同悉作並無以字乙十一
十行	受官	孔本同官下有者字乙十一行
十二行	突通	字乙十一行本通下有將驃果數苗五 校同退齋校同
六葉一行	盟主	孔本同主下有己巳二字乙十
七葉一行	鵲蚌	孔本同蚌下有分道二字乙十
八葉四行	建成	孔本同成下有分道二字乙十 張校同
十葉九行	所過	孔本同所上有軍字乙十一行 張校同

鑑校卷十九

六

一葉五行	一里	注本亦作一 張校同云無
四葉三行	必當	十二行本無當字乙十一行本同
六行	長諧	孔本同諧下有等字乙十一行
五葉一行	逃去	孔本同去作亡乙十一行本同 張校同
六葉四行	民愛	孔本同民上有縣字乙十一行 張校同
二十行	兵襲	孔本同兵作共乙十一行本同 張校同退齋校同
九行	弋陽	乙十一行本弋誤戈
八葉七行	歸順	孔本同順作附乙十一行本同 張校同
九葉十行	立大	孔本同立上有共字乙十一行 孔本同
廿一葉八行	樂城	十二行本樂作藥乙十一行本同
廿二葉八行	永豐	孔本同豐下有倉字乙十一行 退齋校同
廿七葉二行	入城	孔本同城下有收靖二字乙十 退齋校同
三十行	總領	孔本同領作統乙十一行本同
廿八葉四行	壯士	孔本同士作夫乙十一行本同 張校同
十行	止留	孔本同留下有數人二字乙十 張校同
三十行	讓日	孔本同讓下有應字乙十一行 張校同
十行	暴虐	孔本同暴作貪乙十一行本同
十三葉八行	家世	孔本同家作先乙十一行本同 張校同退齋校同
十行	周文	孔本同文下有帝字乙十一行 孔本同

鑑校卷十九

七



卅葉一行 降矣十二行本矣下有皆釋之三字乙十一行本同 孔本同 張校同

退齋校同

卅葉十行 卿宜十二行本宜作當乙十一行本同 孔本同

五行 三錢十二行本錢作干乙十一行本同 孔本三作干 退齋校同

卅葉二十行 徇巴十二行本徇作循乙十一行本同

五行 賊帥十二行本無賊字乙十一行本同

卷一百八十五校宋十二行本又乙十一行本 參校孔本 錄張校本退齋校本熊校本

一葉六行 注起著雍至一年十二行本止此無年十一行本同

鑑校卷十九

八

三葉七行 得萬十二行本得上有復字乙十一行本同 孔本同

十行 三十萬十二行本十下有餘字乙十一行本同 孔本同

四葉五行 守城十二行本城下有者字乙十一行本同 孔本同

糧者十二行本無者字乙十一行本同 孔本同

五葉十二行 二軍十二行本二作三乙十一行本同 孔本同

六葉一行 亦恐終十二行本作恐亦將乙十一行本同 孔本同

然則十二行本無則字乙十一行本同 孔本同

牛方裕十二行本牛上有李覆二字乙十一行本同 孔本同 張校

八葉二十行 是目十二行本目作日乙十一行本同 孔本同 熊校同

三十行 兵刃乙十一行本刃作刀

九葉六行 物兵十二行本兵下有形字乙十一行本同 孔本同 張校同退齋校

同

十葉二行 際制十二行本作之際乙十一行本同 孔本同 張校同退齋校同

三行 西閣孔本閣作閣下同

十葉八行 請代十二行本請下有以身二字乙十一行本同 孔本同 張校同

六葉八行 未固乙十一行本固下有懸軍遠來四字 孔本同 張校同退齋校同

十行 彥師十二行本師下有將兵二字乙十一行本同 孔本同

九葉二行 不得十二行本得作獲乙十一行本同 孔本同

鑑校卷十九

九

二葉八行 之兵十二行本無之字乙十一行本同 孔本同

廿葉十行 是時十二行本時作日乙十一行本同 孔本同

廿葉七行 左丞十二行本左作右乙十一行本同 孔本同 張校同

廿葉六行 萬年十二行本萬上有丁酉二字乙十一行本同 孔本同 張校同退齋校同

廿葉七行 所獲十二行本獲下有凶黨二字乙十一行本同 孔本同 張校同退齋校同

文都十二行本都下有等字乙十一行本同 孔本同

廿葉十行 以軌十二行本以上有密字乙十一行本同 孔本同 張校同退齋校

同







十行	請收	乙十一行本請下有空格
廿八行	洪業	十二行本洪作鴻乙十一行本同
廿九行	比奴	乙十一行本比作叱
六行	皆世	十二行本皆下有終身繼三字乙十一行本同 孔本同 張校同
二十行	出令	十二行本出作施乙十一行本同 孔本同
卷一百八十七	校宋十二行本又乙十一行本 參錄張校本退齋校本熊校本	
一葉六行	陳事	乙十一行本事下有者字 張校同
二葉九行	責功	孔本責作賞
五葉六行	封爵	十二行本封作官乙十一行本同 孔本同
六葉八行	將士	十二行本將作戰乙十一行本同 孔本同
八葉十行	傲風	十二行本傲作弊乙十一行本同 孔本同
二葉六行	突厥	十二行本作始畢乙十一行本同 孔本同 張校同 退齋校同
七行	王世充	孔本王上有初字
十葉九行	步卒	十二行本卒下有百人二字乙十一行本同 孔本同 張校同 退齋校同
七葉四行	恥之	十二行本之下有故字乙十一行本同 孔本同
七行	輕騎	十二行本騎下有遊字乙十一行本同 孔本同
三行	獻策上書	十二行本策書二字互乙乙十一行本同 孔本同

十葉九行	數十	十二行本數作四乙十一行本同 孔本同 張校同
八行	其子	胡注字下當有爵字十二行本正 有爵字乙十一行本同 孔本同 張校同
廿八行	皇太后	乙十一行本無皇字 孔本同
二十行	三萬	十二行本三作二乙十一行本同 孔本同 張校同
廿二葉九行	三人	十二行本三作二乙十一行本同 孔本同 退齋校同
廿三葉十行	使來	十二行本使上有遣字乙十一行本同 孔本同 張校同
廿三葉十行	迎勞	十二行本勞下有賜帛五千段五字乙十一行本同 孔本同 張校同 退齋校同
廿四葉三行	葉護	十二行本護下有可汗二字乙十一行本同 孔本同
九行	洛州	孔本洛作洛
二十行	二百	十二行本百下有餘字乙十一行本同 孔本同 張校同 熊校同
廿八葉四行	密表	十二行本密下有遣人奉三字乙十一行本同 孔本同
一卅一葉六行	居民	十二行本居作收乙十一行本同 孔本同 張校同
二十行	孝基	乙十一行本基下有工部尚書四字 同退齋校同 孔本同 張校同
七行	富實	十二行本富作殷乙十一行本同 孔本同 張校同
二卅二葉二行	左驍	孔本左作右 張校同
卅四葉二行	所獲	十二行本無所字乙十一行本同 孔本有所字與德字同 一格
卷一百八十八	校宋十二行本又乙十一行本 參錄張校本退齋校本	



一葉四行	糧食	十二行本無食字乙十一行本同
二行	遂白	乙十一行本遂作遠 張校同
三葉七行	尋相	十二行本無尋字乙十一行本同
二行	軍無	十二行本軍上有金剛二字乙十
四葉四行	五千	十二行本五上有聚字乙十一行
五葉九行	冉肇	十二行本冉上有酋字乙十一行
九葉一行	救之	十二行本救作拒乙十一行本同
八行	出西	十二行本出上有戊午二字乙十
九行	世勣	十二行本勣下有等字乙十一行
二十葉十行	淮南道	十二行本無道字乙十一行本
三葉二行	擊王	十二行本無王字乙十一行本同
六行	二子	十二行本子作兒乙十一行本同
二行	大將軍	十二行本無大字乙十一行本
四葉九行	前軍	十二行本軍作鋒乙十一行本同
十行	世充	乙十一行本世上有王字 張校
十行	秦王	十二行本王下有世民二字乙十
二行	馳射	十二行本射下有皆應弦而斃五

七葉五行	郡縣	十二行本郡作州乙十一行本同
八葉九行	奪稍	十二行本奪作避乙十一行本同
二行	避稍	十二行本奪作避乙十一行本同
二葉十行	萬微	十二行本萬上有薛字乙十一行
一葉六行	榮汴	胡注榮當作榮十二行本正作榮
八行	榮州	胡注作榮亦誤十二行本正作榮
二葉二行	延州	十二行本州下有處羅入自并州
六葉五行	復振	十二行本振下有帥其羣臣四字
七葉一行	賊始	乙十一行本賊作戰 張校同
八葉八行	州口	十二行本無八空格乙十一行
九葉六行	止於	十二行本於作欲乙十一行本同
三葉九行	右門	十二行本右下有掖字乙十一行
一葉四行	會有	十二行本會下有當字乙十一行
七行	命戒	孔本命作命下均同
卷一百八十九	校宋十二行本又乙十一行本	參
二葉七行	憑陵	十二行本陵作凌乙十一行本同
三葉一行	親自	十二行本親作躬乙十一行本同



廿葉四行	悉取 十二行本取作收乙十一行本同 孔本同 張校同
十葉十行	重二 十二行本重上有徑八分三字乙 十一行本同 孔本同 退齋校 同
二十行	子姪 十二行本姪下有徒字乙十一行 本同 孔本同
七葉二行	萬匹 十二行本匹下有甲士三萬人五 字乙十一行本同 孔本同 張 校同
十葉四行	後與 十二行本與下有右字乙十一行 本同 孔本同
三十葉五行	居民 十二行本脫居字乙十一行本同
二十葉三行	不負 十二行本不上有猶字乙十一行 本同 孔本作由
十行	府庫 十二行本無府字乙十一行本同 孔本同
十一葉八行	分守 十二行本分作令 孔本同
九葉八行	馳歸 十二行本馳作以乙十一行本同 孔本同
八葉十行	而望 十二行本而作以乙十一行本同 孔本同
八行	按甲 十二行本甲作兵乙十一行本同 孔本同
五葉三行	分將 十二行本無分字乙十一行本同 孔本同
九行	汝弟 胡注弟但也漢書多用此弟字十 二行本作第乙十一行本同 孔 本同
六行	榮陽 十二行本榮作榮 孔本同
十行	若縱 十二行本若上有致死於我四字 乙十一行本同 孔本同 張校 同 退齋校同

廿葉七行	汴州 孔本汴作下
十行	諸豪 十二行本諸下有州字乙十一行 本同 孔本同
廿葉二行	其上 乙十二行本上下有詐為農人四字 乙十一行本同 孔本同 退齋 校同
九行	汪華 十二行本汪上有帥字乙十一行 本同 孔本同
廿葉八行	元帥 乙十二行本帥下有出襄州道四字 乙十一行本同 孔本同 張校 同 退齋校同
六行	等兵 十二行本等下有州字乙十一行 本同 孔本同
廿葉四行	秦王 十二行本王下有世民二字乙十 一行本同 孔本同
廿葉十行	援軍 十二行本軍作兵乙十一行本同 孔本同
十行	刺史 十二行本作總管乙十一行本同 孔本同 張校同
十行	之松 十二行本松下有等字乙十一行 本同 孔本同
三十葉一行	俘掠 十二行本掠下有使士民失望五 字乙十一行本同 孔本同 張 校同 退齋校同
十行	使其 十二行本使作遣乙十一行本同 孔本同
十行	其將 十二行本其下有禪字乙十一行 本同 孔本同 張校同
廿葉五行	所部 十二行本部下有諸州二字乙十 一行本同 孔本同
廿葉五行	杞州人 十二行本無州字乙十一行本 同
廿葉九行	於城 十二行本於上有築壇二字乙十 一行本同 孔本同 張校同 退 齋校同

鑑校卷十九 六

鑑校卷十九 十七



十行	右武	十二行本右作左乙十一行本同
卷一百九十	校宋十二行本又乙十一行本參校	錄張校本退齋校本熊校本
一葉六行	注闕逢沿灘	十一行本本昭陽協洽乙
七行	大聖	乙十一行本本太皇孔本同
四葉五行	城南	十二行本南上有西字乙十一行本同
六葉一行	特勒	孔本勅作勤
二十行	攻之	十二行本之下有不克二字乙十
八葉一行	其才	十二行本其下有人字才下有略
一葉四行	二十	十二行本十下有餘字乙十一行本同
鑑校卷十九 六		
九行	庚子	十二行本子作申乙十一行本同
二葉九行	寇洮	十二行本寇退齋校同
十行	賀亮	十二行本賀下有拔字乙十一行本同
三葉六行	士洛	十二行本洛下有等字乙十一行本同
四葉五行	若于	十二行本于作干乙十一行本同
八行	附於	十二行本於下有劉字乙十一行本同
五葉五行	恣爲	十二行本恣上有奪人田宅四字
十葉五行	及爲	十二行本爲下有其字乙十一行本同
六葉五行	相結	十二行本相作連乙十一行本同
八葉一行	相結	十二行本同

十行	遣兵	孔本兵作軍
二葉四行	坐視	十二行本視下有其字乙十一行本同
四葉三行	辛僚	十二行本辛作卒
四行	林州	十二行本州作川乙十一行本同
五行	林寶	十二行本林作李乙十一行本同
八行	說苑	十二行本無苑字乙十一行本同
五葉四行	賀拔	胡注賀拔當從上作賀若十二行本
六葉五行	刺史	十二行本本總管乙十一行本同
九行	丙辰	十二行本丙作甲乙十一行本同
鑑校卷十九 九		
八行	方平	十二行本平下有定字乙十一行本同
七葉五行	坐者	十二行本無者字乙十一行本同
九行	九月	十二行本月下有丙子二字乙十
二行	紹宗	乙十一行本紹誤詔
八葉一行	籍其	十二行本籍下有沒字乙十一行本同
三行	兵還	十二行本兵作軍乙十一行本同
三葉三行	魚鱗	十二行本魚作漁乙十一行本同
一葉八行	二月	十二行本月下有辛丑二字乙十
二葉三行	扶餘	十二行本扶作夫乙十一行本同
八行	禦之	十二行本之下有而字乙十一行本同



卅三葉六行 晉城 孔本晉作普  
 卅四葉十一行 三十 孔本三作二  
 卅五葉十一行 三萬 十二行本三作二乙十一行本同  
 卅七行 堅卧 十二行本堅作安乙十一行本同  
 卅六葉一行 不為 十二行本熊校同  
 三行 慧亮 十二行本亮下有等字乙十一行本同  
 七行 賊營 十二行本營作壘乙十一行本同  
 十一行 賊多 十二行本賊下有眾字乙十一行本同

胡刻通鑑正文校記卷十九終

鑑校卷十九

三

胡刻通鑑正文校宋記卷二十

長洲章 鉅

卷一百九十一 校宋十二行本又乙十一行本 參  
 一葉六行 注闕逢渚灘 十二行本張校本退齋校本  
 二葉十一行 使表 十二行本使作欲乙十一行本同  
 三葉六行 留其 十二行本無其字乙十一行本同  
 四葉十一行 官屬 十二行本屬下有將卒二字乙十  
 五葉二行 繼至 十二行本至下有者字乙十一行  
 五葉二行 根山 十二行本山下有邀其歸路四字  
 同退齋校同

鑑校卷二十

一

六葉二行 非虛 十二行本非下有敢字乙十一行  
 九葉十行 為設 乙十一行本設誤誤  
 十葉三行 得復 十二行本二字互乙乙十一行本  
 十葉四行 北狄 十二行本狄作寇乙十一行本同  
 四葉二行 王口漢 十二行本無五空格乙十一行  
 七行 益州道 十二行本無道字乙十一行本  
 六葉十一行 周武 十二行本周上有及字乙十一行  
 廿三葉四行 外來 十二行本來下有見之二字乙十  
 齊校同  
 六葉五行 國事 十二行本事作務乙十一行本同



廿三行	行臺	十二行本行上有大字乙十一行
廿九行	族滅	孔本二字互乙
廿五行	制傳	十二行本制作詔乙十一行本同
七行	二年租調	乙十一行本作租調二年
八行	詔以	十二行本詔上有癸未二字乙十一行本同
三十行	十餘萬	十二行本萬下有騎字乙十一行本同
三十行	頡利與	乙十一行本無與字
三十行	伺豐	乙十一行本伺作俟 孔本同
卷一百九十二	校宋十二行本又乙十一行本 參	
一葉二行	少安	十二行本少作小乙十一行本同
三葉二行	學士	十二行本土作生乙十一行本同
四葉二行	刺王	十二行本刺作海陵二字王下有 證曰刺三字乙十一行本同 孔本同 退齋校同
五行	反於	十二行本反下有之字乙十一行本同 孔本同 張校同退齋校同
七葉一行	何謂以	十二行本無以字乙十一行本同 孔本同
一葉四行	流徙	十二行本徙作流乙十一行本同 孔本同
四葉六行	政事	十二行本政上有及字乙十一行本同 孔本同
五葉四行	人心	乙十一行本本人上有失字 孔本同
六行	守之	十二行本守上有而字乙十一行本同 孔本同

七葉十行	爾時	十二行本時作日乙十一行本同
八葉三行	領表	十二行本領作嶺乙十一行本同 孔本同
五行	都督	十二行本督下有義安王三字乙十一行本同 孔本同 張校同
九葉八行	俱存	十二行本俱作但乙十一行本同
十二葉二行	皆知	十二行本知下有笑字乙十一行本同 張校同云無注本亦無
三十行	薛結	乙十一行本薛下有笑字 張校同
廿四葉二行	帥部	十二行本帥下有其字乙十一行本同
廿六葉八行	倉廩	十二行本廩作庚乙十一行本同
三十葉一行	緣情	十二行本情作物乙十一行本同 孔本同
三十葉八行	之樂	十二行本之下有作字乙十一行本同 張校同云無注本亦無
九行	於其	十二行本其下有所字乙十一行本同
三十葉三行	之失	十二行本之下有言字乙十一行本同 孔本同 張校同
四行	賜帛	十二行本帛作絹乙十一行本同
八行	耳口以	胡注以字之上合有上字十二行本耳下即接以字無空格乙十一行本同
卷一百九十三	校宋十二行本又乙十一行本 參	
一葉八行	官在	十二行本官下有位字乙十一行本同 孔本同 張校同
三葉十行	大州	十二行本州下有長史二字乙十一行本同 孔本同 張校同
九行	狀貌	十二行本狀作容乙十一行本同
六葉四行	諸部	十二行本部下有落字乙十一行本同



七葉八行	政事	十二行本政作吏乙十一行本同
八葉四行	賢相	十二行本相下有者字乙十一行本同
二十行	上始	十二行本上上有甲午二字乙十一行本同
三十行	羣臣	十二行本羣作侍乙十一行本同
十一葉一行	李勣	十二行本勣作靖乙十一行本同
二十葉十行	旁當	十二行本旁作房乙十一行本同
五葉十行	自寬	十二行本自作見乙十一行本同
九葉六行	存其	十二行本存作臣乙十一行本同
十二葉二行	化長	十二行本化作北乙十一行本同
鑑校卷二十		
六行	使帥	十二行本帥下有其字乙十一行本同
十一葉一行	守中	十二行本無中字乙十一行本同
三行	不伏	十二行本伏作服乙十一行本同
廿葉六行	隋煬	十二行本隋上有如字乙十一行本同
廿葉九行	侍坐	十二行本侍上有王珪二字乙十一行本同
三十行	先是	十二行本是下有上命二字乙十一行本同
三十行	奏之	孔本無之字
廿葉一行	如不	十二行本如作似乙十一行本同
廿葉九行	之來	十二行本來下有所過二字乙十一行本同
六葉九行	無注	本亦無

廿葉七行	追兵	孔本追誤造
八行	陰陽	十二行本陽下有書字乙十一行本同
三葉七行	道宗	十二行本宗下有等字乙十一行本同
卅葉二行	上邊	十二行本上上有怒字乙十一行本同
卅葉七行	諸子	十二行本諸作宗乙十一行本同
十一行	十一月	十二行本月下有兩辰二字乙十一行本同
卅葉四行	猶宜	十二行本猶作尤乙十一行本同
卷一百九十四	校宋	十二行本又乙十一行本同
三葉六行	不從	十二行本從下有也字乙十一行本同
五葉二行	此同	十二行本二字互乙乙十一行本同
四行	陛下	十二行本陛上有若字乙十一行本同
六葉五行	貴人	十二行本人作臣乙十一行本同
八行	修飾	十二行本飾作飭乙十一行本同
八葉一行	党項	十二行本項下有等字乙十一行本同
二行	前後	十二行本作首尾乙十一行本同
十葉四行	所舉	十二行本所作之乙十一行本同
二葉一行	常事	孔本二字互乙
二行	拂意	十二行本拂作拂乙十一行本同
鑑校卷二十		
五		



四十行	窮乏	十二行本乏下有襄善良三字乙
	久淹	十二行本久作滯乙十一行本同 孔本作淹滯 退齋校同熊校
三十行	又遣	十二行本又作復乙十一行本同
二十五行	為陛下	十二行本作陛下為乙十一行本同
十八行	赤水源	十二行本源作原乙十一行本同
九行	太上皇	十二行本無太字乙十一行本同 孔本同 熊校同
十行	侍中	十二行本中作子乙十一行本同 退齋校同張校同云無注本亦
	誤中	
三十行	侍子	十二行本侍作宅乙十一行本同 退齋校同張校同云無注本亦
	鑑校卷二十	六
	誤侍	
十二行	有言	十二行本無有字乙十一行本同 孔本同
十三行	安知	十二行本知下有其中二字乙十
廿五行	張亮	十二行本亮下有為長史三字乙
二十行	拔勤	孔本勤作勒 張校同
十九行	祿賜	十二行本賜下有及字乙十一行本同 本同
廿七行	於帝	十二行本帝作上乙十一行本同
廿九行	二千	十二行本二作三乙十一行本同
卅三行	以缺	十二行本缺作關乙十一行本同
九行	得嫌	十二行本得下有猶字乙十一行本同 本同

卅四行	壅蔽	十二行本壅作擁乙十一行本同
卷一百九十五	校宋十二行本又乙十一行本 參	
一葉六行	注有奇	十二行本止此無奇下始丁六
二葉八行	遇小	孔本遇上有其字 張校同
四葉九行	味爽	十二行本爽作旦乙十一行本同
五行	已失	十二行本已作既乙十一行本同
五葉七行	京官	十二行本官下有五品二字乙十 一行本同 張校同云無注本亦
	無	
八葉七行	餘頭	十二行本餘作口乙十一行本同
九葉七行	若為	十二行本為作其乙十一行本同 退齋校同
	鑑校卷二十	七
十一行	侍臣	十二行本臣下有帝王二字乙十 一行本同
十二行	左武侯	十二行本左作右乙十一行本同
十四行	咄陸	十二行本咄上有毗字乙十一行本同 張校同云無注本亦無
十五行	臣非所	十二行本非臣所乙十一行本同 孔本同 退齋校同
廿二行	阿失	十二行本失作史乙十一行本同 退齋校同
廿三行	石性	十二行本石下有者字乙十一行本同 本同
廿四行	建牙	十二行本牙作庭乙十一行本同
廿五行	二千	十二行本二作三乙十一行本同
廿七行	斬之	十二行本之下有怒字乙十一行本同 本同
廿八行	朔旦	十二行本無旦字乙十一行本同 孔本同



三葉六行	擒虎	十二行本無虎字
卅葉廿一行	成風	十二行本成作承乙十一行本同 張校同云無注本亦作成
卷一百九十六	校宋十二行本又乙十一行本	參
二葉三行	請從	十二行本從作從乙十一行本同
三葉五行	近歲	乙十一行本歲作代
四葉五行	以希	十二行本以作而乙十一行本同
六行	以規	十二行本以作而乙十一行本同
八行	皆以	十二行本無皆字乙十一行本同 孔本同
七葉五行	俟利	十二行本俟作侯乙十一行本同 下均同
十葉九行	上書	十二行本書作疏乙十一行本同
鑑校卷二十 八		
二十葉七行	戊子	十二行本子作午乙十一行本同
三十葉五行	少愈	十二行本少作小乙十一行本同
六十葉一行	所部	十二行本所作諸乙十一行本同
三十行	屈強	胡注屈其勿翻孔本屈作崛
七十葉九行	下泣	胡注下泣下淚也孔本作泣下
八十葉十行	行莊	乙十一行本行作思
十二葉五行	士人	十二行本人作民乙十一行本同
廿葉十行	凌煙	十二行本凌作陵
廿葉四行	金玉	十二行本玉作帛
卷一百九十七	校宋十二行本又乙十一行本	參
校孔本	錄張校本熊校本	

四葉二行	泰立	十二行本立下有則字乙十一行本同 孔本同 張校同
六葉九行	不能	孔本能作過
七葉二行	賜賚	十二行本賚作賚乙十一行本同 孔本同
八行	二子	十二行本二作兩乙十一行本同
十葉三行	少爲	十二行本少作姑乙十一行本同 孔本同 熊校同
十一葉四行	周公	十二行本周上有昔字乙十一行本同 孔本同
十葉九行	鐘官	十二行本鐘作鍾乙十一行本同
十一行	離支	乙十一行本支作支下均同
十葉九行	仗陞	十二行本仗作杖
六葉五行	生狼	乙十一行本生下有子如二字與 狼字擠刊
鑑校卷二十 九		
七十葉二行	大監	十二行本監作匠乙十一行本同
廿葉二行	待勞	十二行本待作敵乙十一行本同
廿葉八行	盧思	十二行本盧作慮乙十一行本同
廿葉三行	上怒	十二行本無上字乙十一行本同
卷一百九十八	校宋十二行本又乙十一行本	參
校孔本	錄張校本退齋校本熊校本	
二葉三行	妻子	十二行本妻上有其字乙十一行本同 張校同
三葉五行	必出	十二行本必上有彼字乙十一行本同
五葉二行	召拜	十二行本召下有見字乙十一行本同 孔本同
十行	駐驛山	十二行本驛作驛乙十一行本同 下同



六葉三行	上之	十二行本之下有將字乙十一行本同
十葉六行	呼號	十二行本二字互乙乙十一行本同
三葉二行	遁去	十二行本去作走乙十一行本同
八葉四行	天可汗	十二行本天作爲乙十一行本同
廿葉五行	來朝口庚辰	十二行本無十空格乙十一行本同
六行	有司口每	十二行本司下四空格爲厚加給待四字乙十一行本同
廿葉一行	率意	十二行本率作帥乙十一行本同
廿葉八行	宜春	十二行本春作君乙十一行本同
廿葉二行	俟友	乙十一行本友作友
鑑校卷二十		
三葉七行	營州	十二行本營作靈乙十一行本同
卷一百九十九	校宋十二行本又乙十一行本參校孔本	錄張校本退齋校本熊校本
一葉三行	十三	十二行本三作二乙十一行本同
二葉一行	一州	十二行本州作川乙十一行本同
八葉五行	迴紇	乙十一行本迴作回下同
一葉一行	文王	孔本玉作玉下同
十行	朗州	胡注朗州當作郎州孔本正作郎熊校本同
七葉三行	刺史都督	十二行本本都督刺史乙十一行本同
十二葉四行	踰墻	十二行本墻作垣乙十一行本同

廿葉五行	爲誠	十二行本爲作自乙十一行本同
三葉四行	濮王	十二行本濮下有恭字乙十一行本同
六葉二行	復罷	十二行本罷作廢乙十一行本同
四行	眞臘	十二行本臘誤獵
五十一行	撞鐘	十二行本撞誤撞
廿葉一行	兇懼	孔本兇作悔
廿葉二行	功臣	十二行本臣下有徧贈屈突通等六字乙十一行本同
三十行	乙巳	十二行本乙作己乙十一行本同
鑑校卷二十		
九葉六行	水溺	十二行本水下有漂字乙十一行本同
二行	七月	十二行本七作九乙十一行本同
二葉二行	必自	十二行本自作由乙十一行本同
三葉七行	具知	十二行本具作共乙十一行本同
八行	陛下	十二行本下有無字乙十一行本同
五葉一行	欲立	十二行本無欲字立下有一字乙十一行本同
亦無		
卷二百	校宋十二行本又乙十一行本	參校孔本錄張校本退齋校本
二葉四行	故淑妃	十二行本無故字乙十一行本同
十行	捉酒	十二行本捉作投乙十一行本同



五葉四行 王郎 十二行本耶作羅乙十一行本同

九行 歌邏 十二行本通下有祿字乙十一行本同 孔本同 退齋校同

六葉四行 乃奏 十二行本奏下有稱字乙十一行本同 孔本同

九行 言辭 十二行本辭作詞乙十一行本同

十行 九月 十二行本月下有庚辰二字乙十一行本同

十二行 常結 乙十一行本常作當

八葉四行 以左 十二行本左作右乙十一行本同

三葉六行 步真 十二行本真下有兵字乙十一行本同 孔本同

六葉八行 清貴 十二行本貴作貫

十二葉三行 殺之 十二行本之下有若殺之三字乙十一行本同 張校同云無注本

鑿校卷二十 十三

亦無

五十行 使百官 十二行本使作遣乙十一行本同

廿二葉三行 五品 十二行本品下有者字乙十一行本同

廿四葉一行 拔汗 十二行本汗下有那北拔汗四字乙十一行本同

廿五葉八行 朱俱波 十二行本無波字乙十一行本同

廿六葉三行 丙寅 十二行本丙作戊乙十一行本同

廿七葉十行 引兵 十二行本兵作軍乙十一行本同 孔本同

廿八葉二行 熊津 十二行本津下有等字乙十一行本同 張校同云無注本亦無

廿九葉八行 以行 十二行本以作而乙十一行本同

三十葉五行 上詔 十二行本上下有表字 張校同云無注本亦無

胡刻通鑑正文校宋記卷二十終

鑿校卷二十

十三



胡刻通鑑正文校宋記卷二十一

長洲章 鉅

卷二百一 校宋十二行本又乙十一行本 參校孔

一葉六行 注敦牂 十二行本 困敦乙十一行本

六葉一行 累歲 孔本歲作月

九行 兵勢 十二行本 兵作軍乙十一行本同

七葉五行 旬月 十二行本 月作日乙十一行本同

九葉三行 博义 十二行本 义下有等字乙十一行

七行 貧敝 十二行本 敝作弊乙十一行本同

十葉九行 當時 十二行本 當下有是字乙十一行

十葉三行 與聞 胡注與讀曰預十二行本 正作預

六葉三行 知留 十二行本 二字互乙乙十一行本

七葉一行 右金吾 十二行本 右作左乙十一行本

八行 不憂 十二行本 不作勿乙十一行本同

十葉八行 總管 十二行本 管下有兼安撫大使五

二葉十行 罷之 十二行本 罷作廢乙十一行本同

八行 獲罪 十二行本 罪下有矣字乙十一行

廿葉一行 四月 十二行本 四作六乙十一行本同

十二行 大破之口 十二行本 作高麗二字乙十一行本同

二葉七行 元萬頃 十二行本 元上有河南二字乙

四葉六行 星滅 乙十一行本 滅誤見

五葉三行 黔中 十二行本 中作州乙十一行本同

三葉一行 殺人 十二行本 人作之乙十一行本同

二葉二行 殺之 十二行本 之作人乙十一行本同

卅葉二行 軍按 十二行本 軍下有中字乙十一行

孔本同 熊校同

卅葉二行 代之 十二行本 之下有秉政二字乙十

卅葉二行 無注本亦無

二葉八行 高侃 十二行本 侃作侃

四行 左衛 十二行本 左作右乙十一行本同

三葉三行 思古 十二行本 思作忠

六行 以為 十二行本 為下有謚者二字乙十

四葉一行 為繆 十二行本 本為作日乙十一行本同

五葉八行 之西 十二行本 無之字 張校云河下衍之

三行 子也 十二行本 無也字乙十一行本同

四行 七月 十二行本 月下有辛巳二字乙十

卷二百二 校宋十二行本又乙十一行本 參校孔

一葉八行 蒼猝 孔本蒼作倉下同

二葉八行 高侃 十二行本 侃作侃

四行 左衛 十二行本 左作右乙十一行本同

三葉三行 思古 十二行本 思作忠

六行 以為 十二行本 為下有謚者二字乙十

四葉一行 為繆 十二行本 本為作日乙十一行本同

五葉八行 之西 十二行本 無之字 張校云河下衍之

三行 子也 十二行本 無也字乙十一行本同

四行 七月 十二行本 月下有辛巳二字乙十







八行 安在 十二行本安作何乙十一行本同  
八葉七行 詔以 十二行本詔上有行舉拒卻之五  
校同退齋校同 字乙十一行本同 孔本同 張

十一行 與其 十二行本無其字乙十一行本同  
孔本同

十二葉九行 自謀 十二行本自上有欲字乙十一行  
本亦無 本同 孔本同 張校同云無注

廿葉一行 獄劉 十二行本作獄中乙十一行本同  
孔本同

七行 刺史 十二行本史下有又貶辰州刺史  
張校同退齋校同 六字乙十一行本同 孔本同

十行 仙先曰 十二行本先下有對字乙十一  
行本同 孔本同 張校同

鑑校卷二十一

五

廿葉六行 不進 十二行本進下有監軍二字乙十  
一行本同 孔本同 張校同

廿葉六行 克楊 十二行本楊作構乙十一行本同  
孔本同 張校同

廿葉五行 那史 十二行本那作阿乙十一行本同

廿葉十行 丙午 十二行本丙上有五月二字乙十  
一行本同 孔本同 張校同

廿葉九行 之者 十二行本無者字乙十一行本同

十三葉三行 爲廳 十二行本廳下有置之朝堂以受  
同 孔本同 張校同退齋校同 天下表疏第十一字乙十一行本

四行 言政 十二行本言下有朝字乙十一行  
本同 孔本同 張校同

卅葉七行 酷法 十二行本法下有作大柳三字乙  
十一行本同 孔本同 張校同

卅葉一行 高木 十二行本木下有之上二字乙十  
一行本同 孔本同

卅葉六行 刑法 十二行本法作罰乙十一行本同  
孔本同

八行 禁中 十二行本無中字乙十一行本同

十二行 宮中 十二行本宮作官

卷二百四 校宋十二行本又乙十一行本 參校孔  
本 錄張校本退齋校本

二葉三行 返正 十二行本正作政乙十一行本同  
退齋校同

六行 誠州 十二行本無誠字乙十一行本同

三葉五行 精卒 十二行本卒作兵乙十一行本同

四葉七行 異聞 十二行本聞作文乙十一行本同  
張校同云無注本亦作聞

六葉三行 江南 十二行本江作河乙十一行本同

七葉一行 太后 十二行本太上有及字乙十一行  
本同 孔本同

鑑校卷二十一

六

三行 無遺 十二行本遺下有類字乙十一行  
本同 孔本同 張校同

八行 令各 十二行本二字互乙乙十一行本  
同 孔本同

八葉二行 盡殺 十二行本盡上有揮刃二字乙十  
一行本同 孔本同 張校同云  
盡下脫揮刀二字案十二行本刀作刃  
二字在盡上兩校微異

七行 削冲 十二行本削下有貞字乙十一行  
本同 張校同云無注本亦無

十葉六行 蠻夷 十二行本夷下有酋長二字乙十  
一行本同 張校同云無注本亦  
無

十二行 上施 十二行本上上有上層法二十四  
孔本同 退齋校同 氣亦爲圓蓋十一字乙十一行本

同 孔本同 退齋校同

十葉十行 塗以 十二行本塗作圖乙十一行本同  
孔本同



十葉二行	為賊 <small>十二行本為上有而字乙十一行本同</small>
十葉一行	大敗 <small>十二行本敗下有會大雪糧運不繼七字乙十一行本同 孔本同 退齋校同</small>
九行	繡州口 <small>十二行本州下無二十五空格 接下迷字乙十一行本同 孔本同</small>
八葉二行	貶者 <small>十二行本無者字乙十一行本同 孔本同</small>
廿葉八行	呼曰 <small>十二行本日作為乙十一行本同</small>
廿葉一行	康睿 <small>十二行本睿作惠乙十一行本同</small>
五葉七行	巡撫 <small>十二行本巡作存乙十一行本同</small>
	諸道 <small>十二行本道下有癸卯二字乙十一行本同 孔本同 張校同退</small>
	鑑校卷二十一 七
九行	亦以 <small>十二行本亦上有晉卿二字乙十一行本同</small>
六葉三行	右衛 <small>十二行本右作左乙十一行本同 孔本同</small>
六行	出反 <small>十二行本出上有故字乙十一行本同 孔本同 張校同</small>
七葉四行	餘四 <small>十二行本餘上有三廟二字乙十一行本同 孔本同 張校同 云餘上脫四廟二字</small>
八葉七行	推之 <small>十二行本之下有庚子二字乙十一行本同 張校同云無注本亦無</small>
九葉八行	彥暉 <small>十二行本暉作璋乙十一行本同</small>
十葉四行	鸞臺鳳閣 <small>十二行本作鳳閣鸞臺乙十一行本同</small>
卅葉三行	對日 <small>十二行本對上無慶之二字乙十一行本同</small>

卷二百五	宋錄 <small>十二行本又乙十一行本參校孔本</small>
二葉六行	司禮 <small>十二行本禮作農乙十一行本同 孔本同 退齋校同</small>
	崔宣禮 <small>十二行本崔作裴乙十一行本同</small>
三葉五行	告變 <small>十二行本告作稱乙十一行本同</small>
五葉九行	臨敵 <small>十二行本敵作難乙十一行本同</small>
六葉二行	人望 <small>十二行本望下有者字乙十一行本同 孔本同 張校同</small>
八葉六行	相與 <small>十二行本與下有共字乙十一行本同 孔本同</small>
十葉六行	武衛 <small>十二行本武上有左字乙十一行本同 孔本同</small>
二十葉四行	同祝 <small>胡注祝職救翻孔本作祝</small>
五葉六行	河溢 <small>十二行本溢下有流二千餘家五字乙十一行本同 孔本同 張校同</small>
	鑑校卷二十一 八
	校同退齋校同
十葉五行	年生 <small>十二行本年上有元字乙十一行本同 孔本同 張校同</small>
廿葉二行	明堂 <small>十二行本明作朝乙十一行本同</small>
廿葉三行	時則 <small>十二行本時字互乙乙十一行本同 孔本同</small>
廿葉九行	有力 <small>十二行本有作多乙十一行本同</small>
廿葉四行	承露 <small>十二行本露誤銅乙十一行本同</small>
九葉七行	先進 <small>十二行本先作輕乙十一行本同 孔本同</small>
十葉一行	況今 <small>十二行本况下有當字乙十一行本同 孔本同 張校同</small>
	義士 <small>十二行本義作勇乙十一行本同 孔本同</small>
卅葉三行	日久 <small>十二行本日作歲乙十一行本同 孔本同</small>



卅三葉六行	聞者	十二行本聞上有遠近二字乙十
九行	綱維	十二行本同 熊校同
卷二百六	校宋十二行本又乙十一行本	參校孔
一葉十二行	吉頊	十二行本吉上有河南二字乙十
二葉四行	忤意	十二行本同 張校同
十行	悔之	十二行本梅上有始字乙十一行
三葉三行	臧氏韋氏	十二行本臧韋二字互乙乙
四葉三行	突厥	十二行本同 張校同 云無注本作突厥
五行	方今	十二行本二字互乙
五葉一行	四萬	十二行本四作數乙十一行本同
六葉六行	二十萬	乙十一行本二作一
三行	一匹	十二行本一作二 孔本同 張
七行	以寄	十二行本以上有詩字乙十一行
九行	族之	十二行本族下有誅字 孔本同
七葉一行	丈備	十二行本丈作文乙十一行本同
一葉一行	委罪	十二行本同 委作移乙十一行本同
八行	大赦	十二行本無大字赦下有天下二
十葉五行	方外	十二行本同 方作荒乙十一行本同
三葉七行	二賊	十二行本無二字乙十一行本同
十葉十行	鋒鏑	十二行本鏑作鏑乙十一行本同

鑑校卷二十一

九

卅五葉七行	何以	十二行本何上有將字乙十一行
八行	流涕	十二行本同 張校同
十行	勸上	十二行本同 張校同
十行	非徒	十二行本非作豈乙十一行本同
九葉九行	羸粹	十二行本粹作瘁乙十一行本同
廿二葉四行	默啜	十二行本默上有突厥二字乙十
十二行	元帥	十二行本無元字乙十一行本同
廿三葉三行	北人	十二行本北上有河字乙十一行
三行	至於	十二行本於作有乙十一行本同
卅四葉十行	山澤	乙十一行本澤誤滑
廿四葉五行	畏懦	十二行本懦作法乙十一行本同
廿七葉五行	左武	十二行本左作右乙十一行本同
六行	夫蒙	十二行本夫誤不乙十一行本同
廿八葉三行	年高	十二行本二字互乙乙十一行本
三葉二行	以爲	十二行本以作己乙十一行本同
卅一葉一行	同平章	十二行本無同字乙十一行本
十二行	何如	十二行本二字互乙乙十一行本
卅二葉二行	侍郎	十二行本郎下有同平章事四字

鑑校卷二十一

十



卅三葉十行	右監	十二行本右作左乙十一行本同
卅四葉十行	左鈐	十二行本左下有玉字乙十一行本同
卷二百七	宋錄	十二行本又乙十一行本參校孔
一葉七行	港源	十二行本港作洪乙十一行本同
九行	軍事	十二行本下有諸貴臣子弟皆從之八字乙十一行本同
八葉三行	煩重	十二行本煩作繁乙十一行本同
八行	分上	十二行本上作土乙十一行本同
三葉八行	相王	十二行本相上有并州牧三字乙十一行本同
五葉二行	事任	十二行本任作務乙十一行本同
八葉四行	不敢	十二行本無不字乙十一行本同
九葉六行	十一月	十二行本月下有己丑二字乙十一行本同
七行	丙寅	十二行本寅作申乙十一行本同
二葉五行	悉歸	十二行本無悉字乙十一行本同
一葉五行	政績	十二行本績作迹乙十一行本同
七行	丁丑	十二行本丑作亥乙十一行本同
廿四葉六行	刺史	十二行本刺作長乙十一行本同
廿五葉一行	廣武公	十二行本公作令乙十一行本同
十二行	其書	十二行本書作事乙十一行本同

卅六葉十行	何不	十二行本不下有卽字乙十一行本同
卅七葉十行	不恨	十二行本恨下有太后不悅四字乙十一行本同
三葉五行	靈武至	十二行本至下有都字乙十一行本同
卅七行	以誅	十二行本以下有今日二字乙十一行本同
卅一葉二行	昌儀	十二行本儀下有等字乙十一行本同
卅二葉八行	己巳	十二行本己作乙乙十一行本同
卷二百八	宋錄	十二行本又乙十一行本參校孔
二葉八行	禁制	十二行本制作禦乙十一行本同
四葉四行	婉兒	十二行本兒下有者字乙十一行本同
九葉二行	桓彥範	十二行本桓上有譙公二字乙十一行本同
十葉八行	屢遷	十二行本屢作累乙十一行本同
一葉三行	為檢校	十二行本無為字乙十一行本同
四葉七行	有畸	孔本畸作奇
五葉三行	加五	十二行本加上有三人二字乙十一行本同
七葉二行	為均	為毫
七葉二行	為均	為郢
二行	皆以	十二行本皆上有薛思行等四字乙十一行本同
八葉八行	誰與	十二行本無與字乙十一行本同



而已 孔本無二字

十一行 韋月將 十二行本韋上有京兆二字乙

十二行 太子 十二行本太上有皇字乙十一行

十三行 邊命 十二行本邊上接上頁寇字無空

十四行 又詔 十二行本詔作制乙十一行本同

十五行 以左 十二行本左作右乙十一行本同

十六行 獨孤禱 十二行本禱下有之字乙十一

十七行 使右 十二行本右作左乙十一行本同

十八行 又奏 十二行本奏下有以爲二字乙十

十九行 冉祖雍 十二行本雍下有等字乙十一

錄校卷二十一 十三

廿一行 并爲 十二行本并作升乙十一行本同

廿二行 末利 十二行本利作類乙十一行本同

廿三行 是視 十二行本是作斯乙十一行本同

廿四行 寇至 十二行本至下有此字乙十一行

廿五行 日廣月滋 十二行本作月廣歲滋乙十

廿六行 絹多 十二行本絹上有調字乙十一行

廿七行 黨毀 十二行本黨作諧乙十一行本同

廿八行 高嵩 十二行本嵩下有等字乙十一行

廿九行 本同 孔本同 張校同

三十行 本同 張校同

十一行 太尉 十二行本太上有爲字乙十一行

十二行 共殺 十二行本無共字乙十一行本同

十三行 兵討 十二行本討作誅乙十一行本同

十四行 王令 十二行本令作命乙十一行本同

十五行 行右 十二行本右作左乙十一行本同

十六行 若潛 十二行本若上有王字乙十一行

十七行 重福 十二行本福下有爲重福三字乙

十八行 詣東 十二行本無詣字乙十一行本同

十九行 錄校卷二十一 十四

廿行 城西 十二行本城上有京字乙十一行

廿一行 新城宜都 十二行本作新都宜城乙十

廿二行 武帝 十二行本無帝字乙十一行本同

廿三行 皇太弟 十二行本無皇字乙十一行本

廿四行 不聽 十二行本不上有皆字乙十一行

廿五行 前朝 十二行本前作先乙十一行本同

廿六行 之矣 十二行本矣作如乙十一行本同

廿七行 術數 十二行本二字互乙乙十一行本

廿八行 左承 十二行本承作丞乙十一行本同

廿九行 捷徑 十二行本捷作疾乙十一行本同

三十行 本同



十二行	初因	十二行本因作用乙十一行本同
十一行	刺史	十二行本刺作長乙十一行本同
十行	引兵	十二行本兵作軍乙十一行本同
九行	鄭州	十二行本鄭作漠乙十一行本同
八行	可以	十二行本無以字乙十一行本同
七行	王峻	十二行本王上有景城二字乙十一行本同
六行	自武	十二行本自上有與同謀十餘人
五行	退齋	校同張校同云無注本亦無
四行	家亦	十二行本家下有產字乙十一行本同
三行	同僚	十二行本僚下有皆字乙十一行本同
二行	君人	十二行本二字互乙乙十一行本同
一行	胡刻通鑑正文校宋記卷二十一終	

卷二百十一	校宋十二行本又乙十一行本	參校
一葉	中使	十二行本中作女乙十一行本同
二行	咸嘉	十二行本咸上有欲開言路四字
三行	偽妄	孔本妄誤亡
四行	福身	十二行本福作佛乙十一行本同
五行	寄治	十二行本治下有於字乙十一行本同
六行	恐驚	十二行本恐作慮乙十一行本同
七行	鐵錢	十二行本銅鐵乙十一行本同
八行	其中	十二行本中下有謂之五王帳五
九行	專以	十二行本以下有衣食二字乙十
十行	尚欽藏	十二行本欽作飲 孔本同
十一行	薛宣道	十二行本薛作崔乙十一行本同
十二行	渭源	十二行本源作原乙十一行本同
十三行	夜出	十二行本出下有兵字乙十一行本同
十四行	追奔	十二行本追上有同字乙十一行本同
十五行	戰死	十二行本死下有乙丑救罷親征
十六行	張校同退齋校同	



十一行	公主	孔本公誤宮
十葉八行	嗣主	胡注嗣主當作嗣立乙十一行本 正作嗣立
三行	幽易	十二行本脫易字乙十一行本同 孔本同
五葉六行	有容	孔本容下有焉字
六葉五行	朔州	胡注朔州蜀本作朔川十二行本 正作川乙十一行本同
八葉五行	自募	十二行本無自字乙十一行本同 孔本同
九行	有小	十二行本二字互乙乙十一行本 同 孔本同
十行	北二	孔本二誤而
九葉二行	拔汗	十二行本拔作枝乙十一行本同 下同
十一行	請降	十二行本降下有勒石紀功而還 六字乙十一行本同 孔本同
鑑校卷二十二 二		
張校同退齋校同		
十二葉六行	痛身	十二行本身作心乙十一行本同
廿四葉九行	右賢	十二行本右作左乙十一行本同
廿五葉九行	金吾	十二行本金上有左字乙十一行 本同 孔本同 張校同
三十行	金吾	十二行本金上有右字乙十一行 本同 孔本同 張校同
四十行	弟也	孔本無也字
廿七葉四行	逐水	十二行本逐上有隨字乙十一行 本同 孔本同
十三葉四行	闕政	十二行本闕作缺乙十一行本同
卅三葉七行	仁惠	十二行本惠下有等字乙十一行 本同 孔本同
卅四葉一行	御史	十二行本作史官乙十一行本同 孔本同

卷二百十二		
四葉三行	又令	十二行本又作及乙十一行本同 孔本 錄張校本退齋校本
五葉五行	二尺	十二行本二作一乙十一行本同
六葉二行	而行	十二行本而作以乙十一行本同
七葉三行	壬申	十二行本申下有契丹王李婆固 與公主入朝十一字乙十一行本 同 惟變作婁 孔本同 張校同固作 圍退齋校本仍作固 胡刻本申誤甲
六行	遂於	孔本於作以 張校同
五行	龍中	十二行本龍下有年字乙十一行 本同 孔本同
九葉八行	形要	孔本形作權
十葉二行	太祝	乙十一行本祝誤初
鑑校卷二十二 三		
十葉二行	蘭池	十二行本池誤也乙十一行本同
二十行	大使與	十二行本重使字乙十一行本 同 孔本同
十一葉九行	四千	十二行本千下有人字乙十一行 本同 張校同
一葉一行	疆場	十二行本場作場乙十一行本同
廿四葉六行	追尊	十二行本無追字乙十一行本同 孔本同
廿六葉六行	二分	十二行本二作三乙十一行本同
廿九葉二行	上亦	十二行本無亦字乙十一行本同
三行	不敢	十二行本不上有皆字乙十一行 本同 張校同
十三葉十行	詩賜	十二行本詩下有命將軍高力士 六字乙十一行本同 孔本同
張校同退齋校同		



卅一葉六行	行儉	乙十一行本儉誤御
卅二葉二行	乃使	十二行本使作遣乙十一行本同
卅三葉三行	山下	十二行本下有己丑上備法駕 至山足九字乙十一行本同 孔本同 張校同退齋校同
卷二百十三	校宋	十二行本又乙十一行本 參校
八葉四行	譙王	十二行本下有以字乙十一行 本同 孔本同
九行	僧使	乙十一行本使作仰
十葉四行	萬人	十二行本萬上有二字乙十一行 本同
十一葉七行	左金	十二行本左作右乙十一行本同 孔本同
十二葉二行	乃分	十二行本乃作仍乙十一行本同 孔本同 退齋校同
十三葉二行	乃分	十二行本乃作仍乙十一行本同 孔本同 退齋校同
四葉九行	諸司	十二行本諸作主乙十一行本同 孔本同 張校同
五葉四行	之所	十二行本無所字乙十一行本同
七葉七行	光庭	十二行本庭下有等字乙十一行 本同 張校同云無注本亦無
八葉九行	丁卯	十二行本丁作乙
十行	初久	十二行本久作近乙十一行本同 孔本同 張校同
十一行	即注	十二行本即作則乙十一行本同
十二葉二行	京城	十二行本城下有第舍二字乙十 一行本同 孔本同 張校同退 齋校同
十三葉三行	在官	十二行本在作宦乙十一行本同 孔本同 熊校同
十四葉三行	小者	十二行本小上有事字乙十一行 本同 孔本同 張校同

卅四葉四行	我戰	十二行本我作吾乙十一行本同
卅五葉二行	十二月	十二行本月下有癸未二字乙 十一行本同 退齋校同
卅六葉八行	契丹	十二行本契上有奚字乙十一行 本同 孔本同 張校同
卅八葉三行	相洛	十二行本洛作洛 孔本同 熊 校同
卅九葉七行	薦之	十二行本之下有丘聞之三字乙 十一行本同 孔本同 張校同 退齋校同
卅三葉三行	節度	十二行本度下有使字乙十一行 本同 孔本同
卅四葉四行	奏用	十二行本用作甲乙十一行本同
卷二百十四	校宋	十二行本又乙十一行本 參校
二葉二行	右監	十二行本右作左乙十一行本同 孔本同
四葉二行	困迫	乙十一行本困作因
十行	殊無	十二行本殊作初乙十一行本同 孔本同
十一行	紫蒙州	十二行本州作川乙十一行本 同 孔本同
七葉七行	疑冢	十二行本疑上有作字乙十一行 本同
十行	數處	十二行本數上有凡字乙十一行 本同
十一行	至少	十二行本無至字乙十一行本同
八葉一十行	卿為	十二行本卿下有今字乙十一行 本同 張校同云無注本亦無
三行	歸國	十二行本國下有共字乙十一行 本同
九葉四行	縱曰	十二行本縱誤從乙十一行本同
十行	驍勇	十二行本勇下有欲活之三字乙 十一行本同 孔本同 張校同



十葉二行	狡猾	十二行本	猾作黠乙十一行本同
十葉六行	王遣	十二行本	王下有所字乙十一行本同
十葉三行	畢陳	十二行本	畢作必乙十一行本同
四葉十行	園陵	十二行本	陵作寢乙十一行本同
五葉三行	何等	十二行本	等作筭乙十一行本同
五葉三行	與舅	十二行本	與作及乙十一行本同
廿葉五行	所引	十二行本	引下有進字乙十一行本同
十一行	逃於	十二行本	無於字乙十一行本同
九行	吐蕃	十二行本	蕃下有邊將二字乙十
		無注本亦無	退齋校同張校同云

鑑校卷二十二 六

廿葉二行	吐蕃	十二行本	蕃下有境字乙十一行本同
七行	上怒	十二行本	怒下有甚字乙十一行本同
廿葉七行	又奏	十二行本	奏作譜乙十一行本同
廿葉三行	租庸	十二行本	無租字乙十一行本同
二十行	待賓	十二行本	待作侍乙十一行本同
三葉六行	奏自	十二行本	奏下有舊字乙十一行本同
一葉十行	擊叛	十二行本	擊上有邀字乙十一行本同
五葉十行	酣飲	十二行本	飲作宴乙十一行本同
六行	曠騎	十二行本	曠誤強乙十一行本同
卷二百十五	校宋	十二行本	又乙十一行本
	孔本	錄張校本	退齋校本熊校本

一葉十行	二十一	十二行本	二作三乙十一行本
五葉九行	靈符	十二行本	靈作寶乙十一行本同
六葉九行	往求	十二行本	求作掘乙十一行本同
六行	利權	十二行本	利作事乙十一行本同
九行	曾孫	十二行本	無曾字乙十一行本同
七葉四行	政樓	十二行本	樓下有下字乙十一行本同
八葉六行	悉密	十二行本	密作蜜乙十一行本同
十葉二行	去年	十二行本	本年作秋乙十一行本同
十葉四行	缺胯	十二行本	缺作缺乙十一行本同
五行	以賜	十二行本	以作而乙十一行本同

鑑校卷二十二 七

六葉八行	禡首	十二行本	禡作禡乙十一行本同
八行	彭果	十二行本	果作杲乙十一行本同
十葉八行	豐偉	十二行本	豐作甚乙十一行本同
九行	使人	十二行本	人作之乙十一行本同
九行	春綿	十二行本	綿作縑乙十一行本同
二葉九行	陝郡	乙十一行本	陝作郟
廿葉一行	錢百	十二行本	錢下有帛字乙十一行本同
廿葉二行	因奏	十二行本	奏作譜乙十一行本同



廿六葉五行	親黨 <small>十二行本黨下有連字乙十一行本同</small>
廿七葉九行	收繫 <small>十二行本收上有所在二字乙十一行本同 張校同</small>
廿八葉三行	又令 <small>十二行本令下有除字乙十一行本同</small>
三十行	腹重 <small>十二行本無腹字乙十一行本同</small>
卅三葉七行	吐番 <small>十二行本番作蕃乙十一行本同 熊校同</small>
卅三葉八行	祈請 <small>十二行本祈作懇乙十一行本同</small>
卅四葉四行	慎矜 <small>十二行本不重慎矜二字乙十一行本同</small>
五行	應死 <small>乙十一行本死作此</small>
卅七葉九行	城守者 <small>十二行本無城字乙十一行本同</small>
十行	娑夷水 <small>十二行本無水字乙十一行本同</small>
鑑校卷二十二 八	
卷二百十六	校宋十二行本又乙十一行本 參校孔本 錄張校本退齋校本
一葉六行	注始丁至一月 <small>十二行本無乙十一行本同</small>
二行	部叛 <small>十二行本叛下有走字乙十一行本同</small>
二葉六行	嘗出 <small>十二行本嘗作常乙十一行本同</small>
	自後走馬 <small>十二行本作走馬自後乙十一行本同</small>
三葉七行	寒峻 <small>十二行本峻作俊乙十一行本同</small>
十行	節度 <small>十二行本度下有使字乙十一行本同 張校同</small>
五葉一行	蘇冕 <small>十二行本蘇上有空格乙十一行本同</small>
七行	皆以 <small>十二行本皆下有先字乙十一行本同</small>
八葉十行	天子 <small>孔本天誤太</small>

三十行	苦使 <small>乙十一行本苦誤若</small>
九葉七行	西北 <small>十二行本北下有邊字乙十一行本同</small>
十葉十行	護密 <small>十二行本密作蜜乙十一行本同</small>
五葉九行	治第 <small>十二行本治作起乙十一行本同</small>
十行	幄帟 <small>十二行本帟誤奔乙十一行本同</small>
二行	方丈六 <small>十二行本作一方一丈八五字 齋校同 張校云六作八</small>
六葉五行	歡笑 <small>十二行本歡作喧乙十一行本同</small>
七葉五行	不必 <small>十二行本二字互乙乙十一行本同 張校同</small>
九葉三行	兵馬使 <small>十二行本使下有治軍嚴整四字 乙十一行本同 孔本同</small>
鑑校卷二十二 九	
	張校同退齋校同
三十行	謝罪 <small>十二行本謝上有遣使二字乙十一行本同 孔本同 張校同</small>
二葉二行	封爵 <small>十二行本爵作賞乙十一行本同</small>
四葉一行	使長 <small>十二行本使上有又字乙十一行本同</small>
十四行	特命 <small>十二行本二字互乙乙十一行本同</small>
廿五葉九行	乙丑 <small>胡注云蜀本作己丑十二行本正 作己乙十一行本同 孔本同 張校同</small>
十二行	庫屋 <small>十二行本無庫字乙十一行本同</small>
廿六葉十行	乃令 <small>十二行本令作命乙十一行本同</small>
九行	汗出 <small>十二行本出作流乙十一行本同 孔本同 張校同</small>







七葉六行 不為 十二行本為下有專決於胸臆五字乙十一行本同 孔本同 張校同 退齋校同

卅二行 弗保 十二行本弗作不乙十一行本同

卅八葉一行 不知 十二行本知下有所以言者四字乙十一行本同 孔本同 張校同 退齋校同

卷二百十九 校宋 十二行本又乙十一行本 參校 錄張校本退齋校本熊校本

三葉一行 蒲漳 十二行本漳作潼乙十一行本同 孔本同 退齋校同

四葉七行 皆來 十二行本皆作借乙十一行本同

五葉二行 樂安樂安 十二行本樂安二字不重

七行 承恩 十二行本恩下有以城二字乙十一行本同 孔本同 退齋校同

六葉六行 城中 十二行本中下有人字乙十一行本同 孔本同

三行 十二月 十二行本二作一乙十一行本同 張校同云無注本亦誤二

八葉一行 冰上 十二行本冰作本乙十一行本同 熊校同

曰今 十二行本無曰字乙十一行本同

九葉四行 引兵 十二行本兵作舟師二字乙十一行本同 孔本同

一葉八行 闡宦 十二行本宦作豎乙十一行本同 孔本同

六葉三行 公請 十二行本二互乙乙十一行本同 張校同

六行 之間 十二行本間下有扼賊要衝四字乙十一行本同 退齋校同 張校同云無注本亦無

九葉八行 薛鏐 十二行本鏐下有等字乙十一行本同 孔本同

三十行 去就 十二行本就下有不然二字乙十一行本同 孔本同 張校同

二十行 大將 十二行本將下有軍字乙十一行本同 孔本同

廿二葉八行 若幽 十二行本幽下有等字乙十一行本同 孔本同

廿二葉九行 偽退 十二行本退作遁乙十一行本同 孔本同

廿五葉五行 六月 十二行本月下有癸未二字乙十一行本同 孔本同 張校同退齋校同

廿六葉五行 是臣 十二行本是上有而小人得擅殺六字乙十一行本同 孔本同 張校同退齋校同

廿八葉一行 崩陷 十二行本陷作侈

八行 賊服 十二行本服作伏乙十一行本同

九行 於內 十二行本於下有其字乙十一行本同

二十行 八月 十二行本月下有甲申二字乙十一行本同

廿九葉二行 雲來 十二行本來下有時字乙十一行本同 孔本同

卷二百二十 校宋 十二行本又乙十一行本 參校 錄張校本退齋校本熊校本

一葉九行 救至 十二行本至下有干里二字乙十一行本同 孔本同 張校同

二葉二行 長安 十二行本安下有城字乙十一行本同 孔本同 張校同

三葉九行 乾真 十二行本真下有等字乙十一行本同 孔本同 張校同

九行 俶拜 十二行本拜下有者字乙十一行本同

五葉七行 安敢 十二行本敢作得乙十一行本同

鑑校卷二十二 三



六葉二十行	及之	十二行本之下有必復固請歸山 上日俟將發此議之十四字乙十 一行本同 退齋校同張校同云無注 本亦無
五葉十行	咸思	十二行本咸作咸
七葉七行	談庭	十二行本談作啖乙十一行本同 孔本同
七葉七行	食之	十二行本之下有既盡二字乙十 一行本同 孔本同 退齋校同
十葉四行	爲用	十二行本爲下有吾字乙十一行 本同 孔本同 退齋校同
九葉一行	王至	十二行本王下有俶字乙十一行 本同 孔本同
十葉四行	所爲	十二行本爲下有數日二字乙十 一行本同 孔本同 張校同
七葉四行	河南	十二行本河作淮乙十一行本同 孔本同
一葉四行	收繫	十二行本無收字乙十一行本同
三葉十五行	上皇	十二行本上皇二字不重乙 十一行本同 張校同熊校 同
四葉三行	贈官	十二行本作追贈乙十一行本同
四葉十行	其子	十二行本其上有官字乙十一行 本同
五葉十行	之心	十二行本心作計乙十一行本同
一葉十行	唯有	十二行本有作其乙十一行本同
八葉十行	胡數	十二行本胡誤故
六葉十行	入內	十二行本入上有等字乙十一行 本同
七葉九行	盡誅	十二行本誅下有之字乙十一行 本同 孔本同
八葉十二行	來者	十二行本來下有降字乙十一行 本同 孔本同

九葉四行	苟容	十二行本苟作取乙十一行本同
六葉十行	儻各	十二行本各作更乙十一行本同 退齋校同
一葉十行	誅及	十二行本誅上有皆字乙十一行 本同 張校同云無注本亦無
二葉六行	玄道	十二行本二字互乙乙十一行本 同
四葉八行	貶降	十二行本貶上有已字乙十一行 本同 張校同云無注本亦無
五葉七行	勸思	十二行本勸作說乙十一行本 同 孔本同 張校同
一葉二行	圍之	十二行本之下有李光弼引兵繼 至七字乙十一行本同 孔本同 張校同
二葉十行	所恃	十二行本恃下有也字乙十一行 本同 張校同云無注本亦無
二葉四行	往撫	十二行本撫下有慰字乙十一行 本同 孔本同 張校同
三葉九行	是謂	十二行本謂作用乙十一行本同 孔本同 張校同
四葉三行	大宋	乙十一行本無大字

胡刻通鑑正文校宋記卷二十二終



胡刻通鑑正文校宋記卷二十三

長洲章 鉅

卷二百二十一 校宋甲十六行本又乙十一行本  
參校孔本 錄張校本退齋校本

一葉十行 懈惰 甲十六行本  
情情

而以 甲十六行本無以字乙十一行本

二葉十行 馬矢 孔本矢作尿

三葉一行 輒數 甲十六行本輒作即乙十一行本

四葉七行 謝罪 甲十六行本謝作請乙十一行本

五葉三行 子儀 甲十六行本儀下有等字乙十一行本

八葉九行 行事 甲十六行本行上有所字乙十一行本

鑿校卷二十三 一

十行 不許 甲十六行本許下有壬寅二字乙十一行本同 張校同云無注本亦無

十五行 須一切 甲十六行本一作一切須乙十一行本同

九葉一行 陳鄭 甲十六行本二字互乙乙十一行本同

二行 七州 甲十六行本七上有等字乙十一行本同

十葉二行 猶不 甲十六行本猶上有妻字乙十一行本同 張校同退齋校同

十葉六行 請之 甲十六行本之下有違拒朝命四字乙十一行本同 退齋校同

十葉三行 以潞 甲十六行本以上有丁亥二字乙十一行本同 退齋校同

十葉二行 而遣 甲十六行本而作即乙十一行本同

三十行 荆州 甲十六行本無州字乙十一行本同

十葉八行 行營 甲十六行本營作軍乙十一行本同

八葉八行 浴之 孔本無之字

二葉九行 望元禮 甲十六行本望下有見字乙十一行本同

一葉八行 爾曹 甲十六行本曹作輩乙十一行本同

二葉七行 從弟 甲十六行本從下有祖字乙十一行本同

五葉七行 曜等 甲十六行本等有乙丑鳳翔節度使崔光遠奏破涇隴羌渾十餘萬眾二十字乙十一行本同 退齋校同

六葉九行 普潤 甲十六行本潤作閏乙十一行本同

十行 平瀘 甲十六行本瀘作盧乙十一行本同 張校同

七葉九行 閻閻 甲十六行本二字互乙乙十一行本同

鑿校卷二十三 二

廿葉三行 再拜呼 甲十六行本無呼字乙十一行本同 孔本同

三行 首率 甲十六行本率作帥乙十一行本同

十葉四行 偏儷 甲十六行本儷作疆乙十一行本同

二葉七行 瓜洲 甲十六行本洲作州乙十一行本同

三葉五行 美原 甲十六行本原下有華原二字乙十一行本同 退齋校同

四葉一行 淇州 甲十六行本淇作洪乙十一行本同

五行 持壁 孔本壁下有為字 張校同

二行 平廬 甲十六行本廬作盧盧下有都知齋校同

三十行 五千 甲十六行本五作三乙十一行本同 孔本同



卷二百二十二 校宋十二行本又乙十一行本 參  
二葉一行 瓜洲 十二行本洲作州乙十一行本同

四行 更率 注本刻誤乙十一行本同  
七行 奴刺 乙十一行本刺作刺下同

三葉二行 擊之 十二行本擊上有急字乙十一行  
五葉三行 廐口 十二行本口作中乙十一行本同

十葉八行 破史 十二行本無史字乙十一行本同  
二葉十行 鎮西 十二行本鎮上有朔方二字乙十

六行 武士 十二行本武上有北門二字乙十  
三葉一行 清望 十二行本望下有京字乙十一行  
本同

鑑校卷二十三

三

十葉九行 皇於 十二行本於下有寧字乙十一行  
本同

六葉九行 贖死 十二行本死作罪乙十一行本同  
二十行 節度使 十二行本使下有己未以雲京  
字乙十一行本同 退齋校同

廿葉六行 追尊 十二行本追上有庚寅二字乙十  
三葉六行 殺略 十二行本略作掠乙十一行本同

七葉九行 建陵 十二行本建作喬乙十一行本同  
八葉一行 時晁 孔本時下有袁字

十行 術者 十二行本無者字乙十一行本同  
九葉一行 理國 十二行本國下有所資二字乙十  
本同 退齋校同

十行 弱者 十二行本無者字乙十一行本同  
卷二百二十三 校宋十二行本又乙十一行本 參  
一葉六行 注始癸至四月 十二行本無乙十一行  
本同

四葉二行 深重 十二行本深作至乙十一行本同  
六葉五行 之入 十二行本之下有初字乙十一行  
本同

七葉六行 奏議 十二行本議作請乙十一行本同  
八行 承宏 十二行本承上有廣武王三字乙  
十一行本同

九葉一行 廊延 十二行本延作坊乙十一行本同  
十葉六行 益愛 十二行本益作愈乙十一行本同

五葉五行 顏真卿 十二行本無顏字乙十一行本  
同

鑑校卷二十三

四

十行 自餘 十二行本餘作外乙十一行本同  
六葉四行 皇太子 十二行本無皇字乙十一行本  
同

二十行 有功 十二行本功作力乙十一行本同  
八葉五行 給侍 十二行本侍作待乙十一行本同

九葉三行 之眾 十二行本眾下有數萬二字乙十  
本同 張校同云無注本亦  
無

十行 自喪 十二行本自上戊子放天下五  
字乙十一行本同 退齋校同

三十行 聽便 十二行本聽下有從字乙十一行  
本同  
四十行 行畢 孔本畢作事  
八行 世推 十二行本推作稱乙十一行本同



二葉二十行	六月	十二行本月下有庚辰二字乙十一行本同
二葉一行	崔寓	十二行本寓作寓乙十一行本同
五行	以來	孔本來作東
三葉九行	將眾	十二行本將下有其字乙十一行本同
四葉六行	所殺	十二行本殺下有涼州遂陷四字乙十一行本同 退齋校同張校同云無注本亦無
三葉四行	沙陀	十二行本陀下有者字乙十一行本同
一葉四行	贊摩	十二行本摩作磨乙十一行本同
二葉六行	二百	十二行本百下有直字乙十一行本同
盤校卷二十三 五		
八行	議論	乙十一行本二字互乙
三葉九行	城北	十二行本無北字乙十一行本同
六葉七行	觀者	十二行本者下有左右二字乙十一行本同 退齋校同
二行	口口	十二行本作減絕二字乙十一行本同 張校同云無注本脫減絕二字
四行	安隱	胡注隱讀曰穩乙十一行本正作穩 孔本同
卷二百二十四	校宋	十二行本又乙十一行本 參
三葉七行	辛巳	十二行本已作亥乙十一行本同
八行	城都	十二行本城作成乙十一行本同
五葉六行	門司	十二行本二字互乙乙十一行本同

七葉二十行	千紀	十二行本紀下有日與將佐高會六字乙十一行本同 退齋校同
八葉五行	慢罵	孔本慢作嫚
六行	展材	十二行本材作才乙十一行本同
九葉七行	所部	十二行本無所字乙十一行本同
四葉八行	惟一	十二行本惟作獨乙十一行本同
六葉五行	領幽	十二行本領作知乙十一行本同
七葉六行	千人	十二行本一人下有兼行二字乙十一行本同 張校同云無注本亦無
二葉三行	冤告	乙十一行本告作苦
一葉五行	三分	十二行本無分字乙十一行本同
盤校卷二十三 六		
八行	軍吏	十二行本吏誤史
二葉十行	董晉	孔本晉作縉
三葉三行	營使	十二行本使下有許之二字乙十一行本同 退齋校同
五葉二行	於前	十二行本於作在乙十一行本同
七葉八行	京畿	十二行本畿作城乙十一行本同
七行	載以	十二行本載上有辛卯二字乙十一行本同 張校同退齋校同
八葉二行	京南	十二行本京作荆乙十一行本同
九葉十行	吐蕃道	十二行本蕃下有兩字道下無岷隴二字乙十一行本同
七行	蒼梧	十二行本蒼作藤乙十一行本同
四葉二行	未常	十二行本常作嘗乙十一行本同



卅六葉七行	惶懼	十二行本懼作恐乙十一行本同
卅九行	嗣恭	十二行本恭下有兼嶺南節度使六字乙十一行本同
卷二百二十五	校宋本	錄張校本退齋校本
一葉六行	注始甲至七月	十二行本無乙十一行本同
二葉五行	以禮	十二行本以上有戊午二字乙十一行本同
四行	爲先	十二行本爲下有之字乙十一行本同
四葉三行	魏知古	十二行本魏作孫乙十一行本同
五葉三行	甲午	十二行本午下有朔字乙十一行本同
七葉八行	正己	十二行本正上有李字乙十一行本同
九葉八行	與諸	十二行本與作命乙十一行本同
鑑校卷二十三 七		
二十葉五行	九月	十二行本九作七乙十一行本同
三十葉二行	汴州	十二行本州下有乙巳二字乙十一行本同
五十葉五行	治汴	十二行本治上有徙字乙十一行本同
六十葉七行	內侍	十二行本無侍字乙十一行本同
七十葉二行	會等	十二行本等下有十餘人三字乙十一行本同
八十葉十行	固位	十二行本位下有且字乙十一行本同
廿二葉九行	史臣	十二行本臣下有并置神祠四字乙十一行本同
十行	靈應	乙十一行本應作慶
十行	青州	十二行本州下有癸卯以納爲青州刺史九字乙十一行本同

齊校同張校同云無注本亦無		
卅四葉八行	七月	十二行本月下有壬子二字乙十一行本同
卅五葉四行	朔方	十二行本朔上有河東二字乙十一行本同
八行	懷光	十二行本光下有等字乙十一行本同
卅六葉一行	誅此	十二行本誅作除乙十一行本同
卅九葉七行	內外	十二行本內作中乙十一行本同
八行	皆應	十二行本應下有三日二字乙十一行本同
卅一葉九行	及營	十二行本及作并乙十一行本同
九行	振武	孔本振作鎮
卅二葉六行	屢獻	十二行本屢作累乙十一行本同
鑑校卷二十三 八		
卅三葉七行	江南	十二行本江作河乙十一行本同
二十行	一歲	十二行本歲下有征賦二字乙十一行本同
卅五葉一行	中外	十二行本外下有詔下二字乙十一行本同
卅六葉三行	稱文不	十二行本稱作言乙十一行本同
五行	言事	十二行本事下有孟浪者三字乙十一行本同
六行	亦真	十二行本亦上有者字乙十一行本同
卅七葉二行	將帥	十二行本帥下有宦官二字乙十一行本同
十行	貪橫	十二行本貪作暴乙十一行本同
卷二百二十六	校宋本	錄張校本退齋校本
一葉六行	注始已至十月	十二行本無乙十一行本同



二葉三行 曰才 十二行本無日字乙十一行本同

三葉二行 宿衛 十二行本衛下有懷光遣之四字  
乙十一行本同 退齋校同

四葉三行 曰淮 十二行本日作為乙十一行本同

五葉二行 范陽 十二行本陽下有戊字乙十一行  
本同

六葉四行 皆以 乙十一行本無皆字

七葉七行 特奏 十二行本特作自乙十一行本同  
孔本同

八葉三行 比以 胡注以當作已乙十一行本正作  
已

九葉二行 觀察 十二行本察下有使字乙十一行  
本同

二行 改作 十二行本無改字乙十一行本同

鑑校卷二十三 九

九行 增料 十二行本增作徵乙十一行本同

十行 旬輸 十二行本旬上有民字乙十一行  
本同 張校同云無注本亦無

四行 主客 十二行本主作土乙十一行本同

二葉三行 行營 十二行本營作軍乙十一行本同

十葉八行 叛臣 十二行本臣作人乙十一行本同

六葉五行 達干 乙十一行本干誤千

三行 詔命 十二行本詔作册乙十一行本同  
張校同云無注本作詔

十葉八行 錢穀 十二行本穀下有事雖至細四字  
乙十一行本同 退齋校同無事  
字

十葉七行 理財 十二行本財下有常字乙十一行  
本同

愛民 十二行本愛作養乙十一行本同

二葉二行 堅牢 十二行本牢作完乙十一行本同

廿葉十行 一胡 十二行本一作二乙十一行本同  
孔本同

四行 加虛 十二行本加上有丁未二字乙十  
一行本同

三葉九行 倚仗 十二行本仗作杖乙十一行本同

廿葉六行 兄姊 十二行本兄上有諸父二字乙十  
一行本同 退齋校同

四行 九十 十二行本九作凡乙十一行本同

廿葉一行 獨全 十二行本獨下有得字乙十一行  
本同

廿葉三行 斑宏 十二行本斑作班乙十一行本同

四行 亂日 十二行本無日字乙十一行本同

廿葉七行 旌節 十二行本節作鉞乙十一行本同

七行 受賞 十二行本賞下有之際二字乙十  
一行本同 退齋校同張校同云  
無注本亦無

廿葉三行 留攝 十二行本留作令乙十一行本同  
退齋校同

四行 將及 十二行本將下有至悔之何四字  
乙十一行本同 退齋校同張校  
同云無注本亦無

五行 惟岳 十二行本岳下有及左右三字乙  
十一行本同 張校同云無注本  
亦無

廿葉九行 永平 十二行本平下有軍字乙十一行  
本同

四行 統洽 乙十一行本洽作路

十



三葉一行	迎入 <small>十二行本入下有居字乙十一行本同</small>
卅葉三行	昔朋 <small>十二行本無朋字乙十一行本同</small>
五行	炎為 <small>十二行本無為字乙十一行本同</small>
九行	集賢殿 <small>十二行本無殿字乙十一行本同</small>
十一行	軍日 <small>十二行本軍下有名字乙十一行本同</small>
十八行	凱還 <small>十二行本還作旋乙十一行本同</small>
卷二百二十七	為歡 <small>十二行本歡下有苟未捷勿飲酒六字乙十一行本同</small> 校宋本錄張校本退齋校本熊校本
一葉六行	注始辛至六月 <small>十二行本無乙十一行本同</small>
三葉一行	渾瑊 <small>十二行本瑊下有輩字乙十一行本同</small>
三行	安危 <small>十二行本危下有者字乙十一行本同</small>
五葉十行	燧與 <small>十二行本燧作又乙十一行本同</small>
八葉十行	市買 <small>十二行本買作賈乙十一行本同</small>
十行	未至 <small>十二行本未上有遣中使護送五字乙十一行本同</small>
十葉六行	朔方軍 <small>十二行本軍下有士字乙十一行本同</small> 張校同云無注本亦無
十葉六行	數百 <small>十二行本百下有乘字乙十一行本同</small>
十葉八行	浮圖 <small>十二行本圖下有遷延不進四字乙十一行本同</small> 退齋校同張校同云無注本亦無

十葉八行	持出 <small>十二行本持作提乙十一行本同</small>
六葉十行	引軍 <small>十二行本軍作兵乙十一行本同</small>
七葉九行	特反 <small>十二行本特作如乙十一行本同</small>
十一行	要藉 <small>孔本藉作籍</small>
八葉二行	之罪 <small>十二行本罪作謀乙十一行本同</small>
十一行	德棣 <small>乙十一行本棣作林</small>
九行	故分 <small>十二行本故下有先字乙十一行本同</small>
九葉六行	善戰 <small>十二行本戰下有無敵二字乙十一行本同</small> 退齋校同張校同云無注本亦無
一葉四行	曩日 <small>十二行本無日字乙十一行本同</small>
廿葉一行	劉忬 <small>十二行本忬下有與滔同縣人其母滔之姑也滔使知幽州留後十入字乙十一行本同</small> 退齋校同張校同云無注本亦無
廿葉七行	引軍 <small>十二行本作舉兵乙十一行本同</small>
廿葉四行	入見 <small>十二行本見下有上問以河朔利害七字乙十一行本同</small> 退齋校同張校同云無注本亦無
廿葉五行	其地 <small>十二行本地下有我甯得獨戰邪六字乙十一行本同</small> 退齋校同張校同云無注本亦無
三十行	雲達 <small>十二行本達下有言於宋泚四字乙十一行本同</small> 退齋校同張校同云無注本亦無
廿葉六行	斯迦 <small>十二行本斯作思乙十一行本同</small>



二十行 馬直十二行本直下有絹字乙十一行本亦無 退齋校同張校同云無注

三葉六行 相拒孔本拒下有之字

卅葉五十一行 置河十二行本河作汴乙十一行本同 退齋校同熊校同

卅葉三十一行 樊澤十二行本樊上有河中二字乙十一行本同

卅葉三十一行 所部十二行本部下有兵字乙十一行本同 張校同云無注本亦無

卷二百二十八 校宋十二行本又乙十一行本 錄張校本退齋校本熊校本

一葉六行 注是年至月耳十二行本無乙十一行本同

六行 壯士十二行本土下有往字乙十一行本同

鑑校卷二十三 三

二葉五十一行 真卿十二行本卿下有於道二字乙十一行本同 張校同云無注本亦無

三葉七十一行 汝輩十二行本輩作曹乙十一行本同

九葉二行 皆仰十二行本皆作則乙十一行本同

七行 疆場十二行本作疆場 張校同

十葉一行 或遭十二行本或下有傍字乙十一行本同 張校同云無注本亦無

五行 之變十二行本變作患乙十一行本同

七行 不貴十二行本貴作尙乙十一行本同 張校同云無注本亦無

二十行 關中乙十一行本中下有之半二字

七行 禁戎乙十一行本戎作戎

二十葉四行 崇義平十二行本平作卒乙十一行本同

六行 所信十二行本信下有者字乙十一行本同 張校同云無注本亦無

十葉六行 孫也十二行本無也字乙十一行本同

二十行 遺其乙十一行本遺作遺

六葉八行 臣謂十二行本臣下有嘗字乙十一行本同 張校同云無注本亦無

七葉七行 謹譟十二行本譟作噪乙十一行本同

八行 庫物乙十一行本庫作軍

八行 通夕十二行本通上有出而復入四字

九葉四行 謀反十二行本二字互乙乙十一行本同

鑑校卷二十三 四

五行 於何孔本於作如

十二葉六行 諸從臣十二行本諸作問乙十一行本同 孔本同 退齋校同熊校同

廿葉八行 出戍十二行本戍作屯乙十一行本同

廿葉三行 所得十二行本得下有通以官三字乙十一行本同 孔本同 退齋校同

廿葉五行 得書十二行本書下有西向舞蹈四字 同云無注本亦無 退齋校同張校同

十行 節度十二行本度下有使字乙十一行本同 退齋校同

廿葉五行 怨曠十二行本曠作曠乙十一行本同

廿葉五行 怨曠十二行本曠作曠乙十一行本同

廿葉五行 怨曠十二行本曠作曠乙十一行本同

廿葉五行 怨曠十二行本曠作曠乙十一行本同



十行	耗竭	十二行本二字互乙乙十一行本同
廿八葉五行	有以	十二行本以作因乙十一行本同
六行	往而	十二行本無而字乙十一行本同
八行	妖氛	十二行本妖作賊乙十一行本同
十行	賈林	十二行本林作武乙十一行本同
九行	子女	十二行本女下有金帛二字乙十一行本同 張校同云無注本亦無
廿九葉五行	遂與	十二行本遂下有密字乙十一行本同 張校同云無注本亦無
卷二百二十九	注始癸至月耳	錄張校本退齋校本 十二行本無乙十一行本同
一葉六行	道近	十二行本道作路乙十一行本同
二葉一行	攻城	十二行本攻作圍乙十一行本同
四葉三行	皆來	十二行本皆作借乙十一行本同 孔本同 張校同
四行	軍尙	十二行本軍下有士字乙十一行本同 孔本同 張校同退齋校同
五葉八行	求援	十二行本援作救乙十一行本同
六葉二行	人皆	十二行本無人字乙十一行本同 字與皆字並列一格
七葉四行	進言	十二行本言下有日字乙十一行本同
八葉二行	詢得	十二行本詢下有訪字乙十一行本同 孔本同 張校同
一葉八行	理道	孔本二字互乙

鑑校卷二十三 十五

二十葉三行	禍作	十二行本禍作亂乙十一行本同
廿五葉五行	軒陞	十二行本陞作墀乙十一行本同 張校同
三十葉十行	推誠	十二行本誠下有信字乙十一行本同
五十葉八行	辭窮	十二行本窮下有者字乙十一行本同 孔本同 張校同
十行	順指	十二行本指作旨乙十一行本同 孔本同
六十葉二行	容口	十二行本容作賢無空格乙十一行本同 孔本同
七十葉二行	是則	十二行本是上有有一于斯皆為 盛德八字乙十一行本同 孔本同 張校同退齋校同
五行	人君	十二行本君下有之字乙十一行本同 孔本同
五行	之有	十二行本無有字乙十一行本同 孔本同
十行	宦者	十二行本者作官乙十一行本同
二行	兩階	孔本階作陟 張校同
十葉五行	扈萼	十二行本萼下有等字乙十一行本同 張校同云無注本亦無
九葉六行	事滔	十二行本事下有泚及二字乙十一行本同 孔本同 張校同退齋校同
廿二葉二行	弗嗣	十二行本弗作不乙十一行本同
廿四葉四行	自號	十二行本號作稱乙十一行本同 張校同
廿六葉四行	七千	十二行本千下有人字乙十一行本同 孔本同
廿七葉九行	帷帟	乙十一行本帟誤奕
廿八葉六行	聚慝	十二行本慝作怨乙十一行本同 孔本同

鑑校卷二十三 十六



廿九葉五行	自揚	十二行本白下有有用字乙十一行本同
六行	何如	十二行本二字五乙乙十一行本同
三葉九行	三品	十二行本三作二乙十一行本同
卷二百三十	校宋	十二行本又乙十一行本參校
二葉四行	朱此	十二行本此下有既字乙十一行本同
三葉五行	通謀	十二行本謀下有事跡頗露四字同退齋校同
六葉九行	移軍	十二行本軍下有就東二字乙十一行本同張校同云無注本亦無
十葉一行	上稱	十二行本上上有遊瓌又奏之五字乙十一行本同張校同云無
五十行	地及其眾	十二行本眾及地三字無其字乙十一行本同
二十葉八行	積粟	十二行本無積字乙十一行本同
三葉六行	渭北	十二行本北下有諸縣二字乙十一行本同孔本同張校同
五十行	與巢父	十二行本與下有孔字乙十一行本同
四葉十行	乃安	十二行本安作定乙十一行本同孔本同張校同
七行	遣人	十二行本入城二字乙十一行本同
六葉六行	聽爾	十二行本爾下有曹字乙十一行本同
二十行	此軍	十二行本軍下有一且二字乙十一行本同孔本同
六行	自蹈	十二行本自下有弃已二字乙十一行本同孔本同張校同

十葉五行	賜以	十二行本以作之乙十一行本同
九葉七行	官也	十二行本無也字乙十一行本同
十行	而佐	十二行本而作以乙十一行本同
二葉六行	脩辨	胡注辨讀日辨十二行本正作辨乙十一行本同
一葉五行	遲疑	十二行本遲作持乙十一行本同
二葉六行	朔方	十二行本方下有等字乙十一行本同
三葉七行	同絳	乙十一行本絳誤終
三行	韓旻	乙十二行本旻下有等字乙十一行本同
四葉一行	萬幾	十二行本幾作機乙十一行本同
三十行	不念	十二行本不作勿乙十一行本同
廿五葉二行	有涉	十二行本有下有冒字乙十一行本同孔本同張校同
廿七葉六行	不忠	乙十二行本忠下有眾心不服四字乙十一行本同
卽爲		十二行本卽作則乙十一行本同

胡刻通鑑正文校宋記卷二十三終



胡刻通鑑正文校宋記卷二十四

長洲章 鉅

卷二百三十一

校宋乙十五行本又乙十一行本參校孔本錄張校本退齋校本

一葉六行

注始甲至三月乙十五行本無乙十一行本

五行

厨籌胡注厨籌當作厨籌乙十五行本厨正作厨乙十一行本同孔本

筆記乙十五行本記作紀乙十一行本

六行

一版乙十五行本版下有使字乙十一行本

二葉二行

比至乙十五行本至作達乙十一行本

六行

願望乙十五行本願作觀乙十一行本

鑑校卷二十四

一

反覆乙十五行本反作翻乙十一行本

三葉九行

條流乙十一行本流作疏孔本同

四葉二行

其中乙十五行本中下有或字乙十一行本

五葉一行

允豫胡注允讀與猶同孔本正作猶

七行

使其乙十五行本使作命乙十一行本

二十行

滔纒孔本滔上有朱字

數千人孔本無千字

七葉十行

希倩孔本倩作偉

十葉七行

以爲乙十五行本爲下有今字乙十一行本

一葉一行

斑容乙十五行本斑作班乙十一行本同下同

二葉七行

不如乙十五行本如下有俟字乙十一行本同孔本同張校同退齋

校同

三葉九行

遣其乙十五行本無其字乙十一行本

七行

逆之乙十五行本逆下有擊字乙十一行本

十行

領軍乙十五行本軍下有事字乙十一行本

五葉二行

鳳翔而乙十五行本無而字乙十一行本

七葉九行

十月乙十五行本月下有己亥二字乙十一行本

十二行

稍集乙十五行本稍作漸乙十一行本

八葉八行

腹心孔本二字互乙

二十行

俱至乙十五行本至作詣乙十一行本

鑑校卷二十四

二

二葉四行

且鎮乙十五行本鎮下有撫字乙十一行本

廿葉一行

貢米乙十五行本貢上有亦字乙十一行本

七行

淮南乙十五行本南下有使善惡著明

張校同退齋校同

廿葉三行

此事乙十五行本此下有一字乙十一行本

四行

已有乙十五行本已作亦乙十一行本

六行

不以乙十五行本張校同云無注本亦無

廿葉十行

蠻貊乙十五行本貊作夷乙十一行本

廿葉五行

呂鳴岳孔本呂作李

八行

燧軍乙十五行本軍下有于字乙十一行本



廿五葉八行	隄防	孔本二字互乙
九行	且軍	乙十五行本且下有其字乙十一行本同張校同云無注本亦無
廿八葉二行	都兵	乙十五行本都下有知字乙十一行本同張校同
廿九葉四行	皆行	乙十五行本皆作借乙十一行本同
卅八行	前矣	孔本前作全
卅一葉八行	壬辰	乙十五行本辰作子乙十一行本同
卷二百三十二	參校	乙十六行本又乙十一行本同錄張校本退齋校本
一葉六行	注始乙至年整	乙十六行本無乙十一行本同
三葉三行	胡人	乙十六行本胡上有臣字乙十一行本同
七行	求生	乙十六行本生下有也字乙十一行本同
鑑校卷二十四 三		
四葉五行	因窘	乙十六行本窘下有急字乙十一行本同孔本同退齋校同
九行	臣姑	乙十六行本臣上有又日二字乙十一行本同
六葉九行	未敢	乙十六行本未上有而字乙十一行本同
六葉九行	大號	乙十六行本號作名乙十一行本同
五行	古之	乙十六行本古所謂三字乙十一行本同
七行	使葬	乙十六行本使下有收字乙十一行本同張校同云無注本亦無
七葉四行	遣之	乙十六行本遣作返乙十一行本同
一葉二行	士盜	乙十六行本士作克乙十一行本同退齋校同張校同云無注本

五行	上與	乙十六行本與下有常侍二字乙十一行本同張校同云無注本亦無
三葉四行	遣金	乙十六行本遣下有左字乙十一行本同
五行	當以	乙十六行本無當字乙十一行本同
二行	摧砂	乙十六行本砂作沙孔本作破
九葉八行	其誅	乙十六行本誅作破乙十一行本同
二葉二行	羣蠻	乙十六行本羣作諸乙十一行本同
二行	百吏	乙十六行本百下有官羣二字乙十一行本同
二葉三行	各留	乙十六行本留下有兵字乙十一行本同
三葉九行	守將	乙十六行本將作者乙十一行本同
鑑校卷二十四 四		
廿七葉九行	臨朝	乙十六行本臨作視乙十一行本同
五行	審乎	乙十六行本乎作邪乙十一行本同
三葉七行	職而	乙十六行本職下有事字乙十一行本同
一葉三行	並復	乙十六行本並下有宜字乙十一行本同
三葉九行	願歸	乙十六行本歸下有者字乙十一行本同
八行	然則	乙十六行本則作將乙十一行本同
九行	陛下	乙十六行本下有誠能二字乙十一行本同張校同
二行	苟能	乙十六行本苟作果乙十一行本同
卅四葉二行	原會	乙十六行本會作蘭乙十一行本同退齋校同
九行	卒土	乙十六行本卒下有皆字乙十一行本同張校同



卷二百三十三	校宋乙十六行本又乙十一行本
一葉五行	參校孔本 錄張校本退齋校本
四葉七行	醞藉 胡注溫與 乙十一行本
九行	之末 乙十六行本末作時乙十一行本
六葉八行	幸陞 乙十六行本幸下有賴字乙十一
七葉六行	萬餘 乙十六行本餘下有口字乙十一
十行	至於 乙十六行本於下有和字乙十一
十行	少華者 乙十六行本者作等乙十一行
七行	突董 乙十六行本董下有等字乙十一
十二行	社稷 乙十六行本稷下有計字乙十一
八葉十行	兵入 乙十六行本入作掠乙十一行本
八行	廣平 乙十六行本平下有王字乙十一
九葉五行	此乃 乙十六行本乃下有百代二字乙
十葉十行	贊普 乙十六行本普下有至今二字乙
十葉十行	中外 乙十六行本外下有有字乙十一
十葉二行	其眾 乙十六行本眾下有五千二字乙
十行	馬斃 乙十六行本馬作牛乙十一行本

十葉四行	有言 乙十六行本言下有日字乙十一
十葉四行	卿有 乙十六行本卿下有常字乙十一
十葉四行	屈服而 乙十六行本而作而屈服乙十一
十葉六行	百餘 乙十六行本無餘字
十葉一行	可汗 乙十六行本汗下有號字乙十一
十葉一行	朝彩 乙十六行本彩下有等字乙十一
十葉一行	運以 乙十六行本運下有自淮入汴四
十葉三行	弓高景城 乙十六行本景城弓高乙
十葉七行	曹有道 乙十六行本曹作王乙十一行
十葉二行	尤近 乙十六行本近下有回鵬二字乙
十葉三行	數萬 乙十六行本萬下有召楊襲古四
十葉四行	大半 乙十六行本大作太 孔本同
十葉五字	牙帳 乙十六行本帳下有當送君還朝
卷二百三十四	校宋乙十六行本又乙十一行本
一葉六行	注始壬至五月 乙十六行本無乙十一
二葉八行	於上 乙十六行本上下有以宏判度支



退齋校同

五葉一行 貶寶 乙十六行本 貶上有再字乙十一行本 孔本同 張校同

八葉五行 臯攻 乙十一行本 攻下有吐蕃二字乙十一行本 孔本同 張校同

九葉一行 赴援 乙十六行本 赴作救乙十一行本 孔本同

四葉八行 軍城 乙十六行本 城作司乙十一行本 孔本同

退齋校同

十二行 以父 乙十六行本 無以字乙十一行本 孔本同

五葉二行 亦各 乙十六行本 亦作宜乙十一行本 孔本同

鑑校卷二十四 七

六葉四行 不絕 乙十六行本 絕作止乙十一行本 孔本同

七葉六行 皆撫 乙十六行本 皆下有厚字乙十一行本 孔本同

八葉二行 柄失 乙十一行本 柄誤病

九葉五行 歲以 乙十六行本 歲作半乙十一行本 孔本同 張校同

十葉十行 舊名 乙十六行本 舊作虛乙十一行本 孔本同 張校同 退齋校同

廿葉二行 稱唐 乙十六行本 唐下有故字乙十一行本 孔本同

廿葉二行 物則 乙十六行本 無則字乙十一行本 孔本同

廿葉二行 隨盡 乙十六行本 隨作旋乙十一行本 孔本同 張校同

廿葉一行 今軍 乙十六行本 今誤合

且遣 乙十六行本 遣作選乙十一行本 孔本同

退齋校同

三十行 典軍 乙十六行本 典作總乙十一行本 孔本同 張校同

五葉一行 循良 乙十六行本 循作純乙十一行本 孔本同

八行 萌芽 乙十六行本 芽作牙

一行 此源 乙十六行本 源作言

退齋校同

六行 本軍 乙十六行本 本作彼乙十一行本 孔本同

廿葉二行 甚眾 乙十六行本 甚作顯乙十一行本 孔本同

廿葉三行 寔增 乙十六行本 寔作是乙十一行本 孔本同

二行 用材 乙十六行本 材作才乙十一行本 孔本同

三行 而格 乙十六行本 而作以乙十一行本 孔本同

三葉四行 又請 乙十六行本 又下有奏字乙十一行本 孔本同

十一行 黎庶 乙十六行本 黎作兆乙十一行本 孔本同

一葉六行 有流 乙十六行本 流下一空格 孔本同

七行 二稅 乙十六行本 二作兩乙十一行本 孔本同

三葉四行 賦役 乙十六行本 役下有則字乙十一行本 孔本同

三行 罰亦 乙十六行本 罰下有法字乙十一行本 孔本同 張校同

四葉一行 失不損富 乙十六行本 損不失富乙十一行本 孔本同 張校同 退齋校同

卷二百三十五 安富 乙十六行本 安上有古者二字乙十一行本 孔本同 張校同

校本 參校孔本 錄張校本 退齋校本 熊



二葉六行	羅棟	乙十六行本棟作練
五葉四行	尤難	乙十六行本尤作猶乙十一行本同
九行	之能	乙十六行本能作態 孔本同
十一行	物理	乙十六行本理作類乙十一行本同 孔本同 張校同
九葉二行	葛羅	乙十六行本二字互乙乙十一行本同
十一行	軍印	乙十六行本印下有從之二字乙十一行本同 孔本同 張校同
	退齋校同	
一葉三行	丙子	乙十六行本子作辰乙十一行本同
十一行	旬月	乙十六行本月作日乙十一行本同 孔本同
二葉七行	之矣	乙十六行本矣作也
	鑑校卷二十四	九
八行	自今	乙十六行本今下有皆字乙十一行本同 孔本同 張校同
九行	方悟	乙十六行本悟作寤
六行	利祿	乙十六行本利作吏乙十一行本同
三葉五行	鄭州	乙十六行本無州字
八葉一行	以病	乙十六行本病作疾乙十一行本同
九葉三行	問所	乙十六行本問作論
六行	數諫	乙十六行本數下有奏疏二字乙十一行本同
二葉四行	栖巖	乙十六行本巖下有等字乙十一行本同 孔本同
十一行	戍邊	乙十六行本邊下有者字乙十一行本同 孔本同 張校同
三行	之弊	乙十六行本弊下有請委之府縣五字乙十一行本同 孔本同

		張校同退齋校同府作州
九行	殺鎮	孔本殺作移
十一行	五十	乙十六行本五作二乙十一行本同 孔本同 退齋校同熊校同
廿葉二行	妻子	乙十六行本子下有行字乙十一行本同
廿葉二行	我豈	乙十六行本豈下有效字乙十一行本同 孔本同 張校同
三行	台州	乙十六行本州下有送京師三字乙十一行本同 孔本同 退齋校同
七行	癸巳	乙十六行本癸上有夏四月癸未以安州刺史伊慎為安黃等州節度使二十字乙十一行本同 孔本同 張校同退齋校同
廿葉二行	八月	乙十六行本月下有丙申二字乙十一行本同 孔本同 張校同
	鑑校卷二十四	十
	退齋校同	
八行	少誠	乙十六行本誠下有遣使二字乙十一行本同 孔本同 張校同
五葉五行	正月	乙十六行本月下有乙巳二字乙十一行本同 孔本同 張校同
	退齋校同	
九行	珍遣	乙十六行本遣作以乙十一行本同 孔本同
十一行	辯析	乙十六行本作辨證乙十一行本同 孔本同
廿葉二行	彌月	乙十六行本彌作累乙十一行本同 孔本同
三行	乃遣	乙十六行本乃作又乙十一行本同 孔本同
廿葉一行	宦者	乙十六行本宦誤官乙十一行本同 孔本同
三行	病疫	乙十六行本疫下有全義不存撫五字乙十一行本同 退齋校同



廿三行	卽授	本同	張校同云無注本亦無
二十行	上使	十二行本使作遣乙十一行本同	孔本同
十一行	得罪	十二行本得作獲乙十一行本同	本同
九葉二行	執誼	十二行本執上有韋字乙十一行本同	本同
八葉一行	自留	十二行本自作目	本同
九行	英公	十二行本公下有之字乙十一行本同	本同
四葉四行	報復	十二行本復下有由是二字乙十一行本同	本同
三葉二行	主恩	十二行本恩下有又字	孔本同
一葉六行	長吏	十二行本長作將乙十一行本同	本同
卷二百三十六	校宋十二行本又乙十一行本	參	
廿三行	用為	乙十六行本為下有河東二字乙十一行本同	孔本同
廿二行	濠泗	乙十六行本二字互乙乙十一行本同	孔本同
廿一行	上從	乙十六行本從作然乙十一行本同	張校同
廿行	履曰	乙十六行本履下有對字乙十一行本同	張校同
十五行	如此	乙十六行本如作類乙十一行本同	孔本同
八葉三行	病篤	乙十六行本篤下有累表二字乙十一行本同	孔本同
四行	以洪	乙十六行本無洪字	退齋校同
五行	纒交	乙十六行本纒作未乙十一行本同	張校同云無注本

十行	起出	乙十一行本起作超	
十葉三行	金鑾	乙十一行本鑾誤鸞	
三葉二行	人心	十二行本作京師乙十一行本同	
六行	宮中	十二行本作深宮乙十一行本同	
七行	宦者	十二行本者作官乙十一行本同	
四行	欲掌	十二行本掌作專乙十一行本同	
四葉八行	或告	十二行本告下有日字乙十一行本同	孔本同
七行	市井	十二行本井作里乙十一行本同	孔本同
五葉一行	微知	十二行本微作微乙十一行本同	退齋校同
六行	柳宗元	乙十一行本元下有劉禹錫三字	孔本同
三十行	輒已	孔本無已字	校同
六葉九行	此蛇	十二行本此上有日字乙十一行本同	張校同退齋校同
二行	憂至	十二行本無至字乙十一行本同	孔本同
七葉一行	吉甫	十二行本甫下有至字乙十一行本同	孔本同
八葉三行	盈珍	十二行本珍下有等字乙十一行本同	張校同
二行	宰相	十二行本宰作丞乙十一行本同	
九葉三行	執誼	十二行本重執誼二字乙十一行本同	張校同云無注本亦無
八行	執誼	十二行本誼下有等字乙十一行本同	張校同



廿九行	任情	十二行本任作繼乙十一行本同
廿九行	文珍	十二行本珍下有等字乙十一行本同
廿九行	僕口使	十二行本無空格乙十一行本同
三十行	將至	十二行本將作且乙十一行本同
卷二百三十七	校宋十二行本又乙十一行本參	錄張校本退齋校本熊校本
三葉一行	則天	十二行本則作然然下有後字乙十一行本同
二十行	以誨落	十二行本無以字乙十一行本同
二十行	賢材	十二行本材作才乙十一行本同
四葉一行	至於	十二行本於下有簿書二字乙十一行本同
八行	行營京西	十二行本行營京西行營乙十一行本同
五葉五行	在河	十二行本在作事乙十一行本同
六葉八行	為左	十二行本左作右乙十一行本同
拾遺	遺七字乙十一行本同	張校本退齋校同
七葉八行	人君	十二行本君作主乙十一行本同
九行	其道	十二行本道下有競為忠謹四字
九行	今以	胡注以當作已乙十一行本正作
十葉七行	諸相	孔本相作將

鑑校卷二十四

十三

二行	得其	十二行本無其字乙十一行本同
十葉四行	珍貨	十二行本貨作寶乙十一行本同
三葉六行	壬申	十二行本申作午乙十一行本同
五葉六行	救之	十二行本救上有起字乙十一行本同
六葉二行	石頭	十二行本石頭下有城字乙十一行本同
七葉八行	去逆	十二行本去作弄乙十一行本同
九葉三行	令還	十二行本還下有上黨二字乙十一行本同
二葉二行	臣以	十二行本以作欲乙十一行本同
一葉一行	明者	十二行本明者作也乙十一行本同
九行	有違	十二行本違下有宜字乙十一行本同
十一行	節度	十二行本度下有使字乙十一行本同
三葉九行	吏部	十二行本吏作戶乙十一行本同
十二行	詔中	十二行本詔上有乙丑二字乙十一行本同
廿七葉二十行	輻湊	十二行本湊下有民賴以生四字
六行	以為	十二行本以上有上言二字乙十一行本同
十二行	奈何	十二行本奈作如乙十一行本同

鑑校卷二十四

十四



廿葉二行	刻剝	十二行本刻作割乙十一行本同
七行	兩稅	十二行本稅下有時字乙十一行本同 孔本同 張校同
九葉一行	然後	十二行本無後字
五行	公不	十二行本公下有才字乙十一行本同
十二行	南詔王	十二行本無王字乙十一行本同
三葉四行	敬德	十二行本無德字乙十一行本同
卅二葉五行	太原	十二行本原下有防秋二字乙十一行本同
七行	進銀	十二行本進上有首字乙十一行本同 孔本同
卅三葉三行	成德	十二行本德下有軍字乙十一行本同
六行	未必	十二行本必作即乙十一行本同 張校同云無注本作必
鑑校卷二十四 十五		
八行	非誠	十二行本誠下有所以然者四字 乙十一行本同 孔本同 張校同
十一行	興師	十二行本興上有應字乙十一行本同 孔本同 張校同云無注本亦無
二十行	盡歸	十二行本盡作成乙十一行本同 孔本同
五行	討之	十二行本之下有上疑未決四字 乙十一行本同 孔本同 張校同 退齋校同
卅四葉十行	反復	十二行本復作覆乙十一行本同
二十行	於是	十二行本是下有朱邪二字乙十一行本同 孔本同 退齋校同
卷二百三十八	參校	宋甲十一行本又乙十一行本 錄張校本退齋校本熊

一葉二行	後割	甲十一行本割下有其字乙十一行本同 孔本同 張校同退齋校同
四葉四行	成德	甲十一行本德下有軍字乙十一行本同 孔本同
九行	節度使	甲十一行本無使字乙十一行本同 張校同
十行	必有	甲十一行本有下有陰行二字乙十一行本同 孔本同 張校同 退齋校同
五葉二行	賊庭	甲十一行本庭作延乙十一行本同
三行	付本	甲十一行本付作送乙十一行本同
六葉五行	則承	甲十一行本則作即乙十一行本同 同下同
鑑校卷二十四 十六		
七行	必窺	甲十一行本窺作輕乙十一行本同 孔本同 張校同
八行	夷簡	甲十一行本簡下有諫議大夫孟 簡六字乙十一行本同 孔本同 張校同退齋校同
八葉三行	而可	甲十一行本而作則乙十一行本同 退齋校同
一葉二行	須速	甲十一行本二字互乙乙十一行本同
五行	則有	甲十一行本無則字乙十一行本同
二十葉五行	生路	甲十一行本路下有或有奔逃四字 乙十一行本同 孔本同 張校同退齋校同
七行	以敗	甲十一行本敗作販乙十一行本同 孔本同 退齋校同熊校同
三葉四行	必將	甲十一行本將作且乙十一行本同



五行	都不	甲十一行本都作殊乙十一行本
三行	中士	甲十一行本士下有卒字乙十一行本同
四葉五十一行	逐從史	甲十一行本逐上有使字乙十一行本同
五葉四行	已爲	孔本已作以
六葉三行	謂白	胡注白當作日甲十一行本正作
十二葉三行	侍郎	甲十一行本郎下有同平章事四本亦無
八行	難辯	甲十一行本辯作辨乙十一行本同
一廿葉五十一行	上問	甲十一行本問下有絳字乙十一行本同
二廿葉二行	扶人	胡注扶丑栗翻乙十一行本作杖
鑑校卷二十四 七		
四廿葉九十一行	具申	甲十一行本具下有事字乙十一行本同
二行	敕梁	甲十一行本敕上有戊戌二字乙十一行本同
七廿葉二行	九州四海	甲十一行本九州乙十一行本同
八廿葉四行	常言	甲十一行本常作嘗乙十一行本同
二行	踐阼	孔本阼作祚
三葉九行	鎮將將欲	胡注將欲如字甲十一行本
一卅葉六行	服從	甲十一行本從下有然字乙十一行本同
二卅葉一行	權粉	甲十一行本權作整乙十一行本同
卷二百三十九	校宋甲十一行本又乙十一行本	
三葉九行	田氏	甲十一行本田作其無氏字乙十一行本同

四葉二行	以制	甲十一行本以下有相字乙十一行本同
九行	融興	乙十一行本融下有與之兄三字
五葉八行	倅口受	甲十一行本無空格乙十一行本同
六葉七行	七月	甲十一行本月下有辛酉二字乙十一行本同
二行	貨財	甲十一行本貨上有其字乙十一行本同
七葉九行	辰激	甲十一行本激下有州字乙十一行本同
十行	辛亥	甲十一行本辛上有九月二字乙十一行本同
九葉四行	奪色	孔本色誤邑
十葉三行	清貫	孔本貫作貴
鑑校卷二十四 六		
六行	二十年閒	甲十一行本十下有餘字無
一葉七行	忠武	甲十一行本武下有軍字乙十一行本同
三葉五行	加平	甲十一行本加下有同字乙十一行本同
四葉六行	播非	甲十一行本播下有州字乙十一行本同
五葉七行	大夏	胡注夏與廈同甲十一行本正作
七葉四行	其人	甲十一行本人作徒乙十一行本同
八行	暮盜	孔本暮作募
八葉四行	說李	甲十一行本無李字乙十一行本同
九葉七行	班猶	甲十一行本班上有朝字乙十一行本同
十二葉六行	甚急	甲十一行本甚作愈乙十一行本同



廿三葉六行	自重	甲十一行本自上有以字乙十一
三十行	大饗	甲十一行本大有乃字乙十一
廿五葉七行	己巳	甲十一行本東節度使口乙亥十五
廿六葉四行	皆應	甲十一行本應下有之字乙十一
廿八葉四行	七月	甲十一行本月下有丁丑二字乙
卷二百四十	校宋甲十一行本又乙十一行本參	
二葉四行	副使	甲十一行本副上有轉運二字乙
四葉五行	唐州	甲十一行本州下有入據其城四
	鑑校卷二十四	九
	校同云無注本亦無	
五葉十行	下洽	孔本洽誤洽
六葉九行	不可	甲十一行本可下有如字乙十一
十葉七行	得專	甲十一行本專下有其字乙十一
三十行	朝政	甲十一行本政下有者字乙十一
四十行	請去	甲十一行本請下有先字乙十一
一十葉五行	及端	甲十一行本及下有當時二字乙
二十葉一行	史旻	甲十一行本旻下有等字乙十一
六行	命士	甲十一行本士下有卒字乙十一
七行	以斷	甲十一行本斷下有朗山救兵命

三十葉七行	取器	甲十一行本取下有其字乙十一
四十葉八行	而不	甲十一行本無而字乙十一行本
五十葉一行	不詳	甲十一行本詳作計乙十一行本
二十行	盜賊	甲十一行本賊下有鬪殺二字乙
六葉二行	十一月	甲十一行本月下有丙戌朔三
九行	以示	甲十一行本以作而乙十一行本
四行	環而	孔本環作環
	鑑校卷二十四	三
八葉一行	到門	甲十一行本門下有者字乙十一
三行	元濟	甲十一行本元上有吳字乙十一
九行	盡心	甲十一行本心作誠乙十一行本
十行	不愛	甲十一行本愛作憂乙十一行本
十二葉六行	奉國	甲十一行本國下有等字乙十一
七行	庚戌	甲十一行本戌作辰乙十一行本
廿一葉二行	度使	甲十一行本無使字乙十一行本
廿二葉三行	兵送	甲十一行本兵下有二千二字乙
	滴河	甲十一行本滴誤滴乙十一行本



十行 轉運 甲十一行本通下有使字乙十一行本同  
 廿一行 市井 甲十一行本井作道乙十一行本同  
 廿二行 遁去 甲十一行本遁作引乙十一行本同  
 廿三行 將全 甲十一行本將下有魏博二字乙十一行本同  
 廿四行 云無注本亦無  
 廿五行 乙卯 甲十一行本乙作己乙十一行本同  
 廿六行 刺史 甲十一行本史下有遣字乙十一行本同  
 廿七行 猶一 甲十一行本猶上有大聖二字乙十一行本同  
 廿八行 尚先 甲十一行本尚下有令巫祝三字乙十一行本同  
 廿九行 退齋校同

鑑校卷二十四

三

胡刻通鑑正文校宋記卷二十四終

胡刻通鑑正文校宋記卷二十五

長洲章 鉅

卷二百四十一 校宋十二行本又乙十一行本  
 錄張校本退齋校本熊校本

三葉九行 事果 十二行本事上有如此二字乙十一行本同  
 使士 十二行本土下有卒字乙十一行本同

四葉三行 力不 十二行本無力字乙十一行本同  
 且喜 十二行本喜下有皆入賀三字乙十一行本同  
 事成 十二行本事上有日字乙十一行本同  
 已將 十二行本無已字乙十一行本同

鑑校卷二十五

一

二行 比至 十二行本比作兵兵下有已字乙十一行本同  
 無已字云無注本作比

八葉十行 之所 十二行本無之字乙十一行本同  
 使內 十二行本使作仗乙十一行本同  
 已成 十二行本無已字乙十一行本同

九葉五行 兗海沂 十二行本沂作沂海兗乙十一行本同  
 注本作兗海沂

二十葉七行 處左 十二行本左作右乙十一行本同  
 處右 十二行本右作左乙十一行本同

八行 自今 乙十一行本自作日



十行	昉昉	十二行本昉昉乙十一行本昉
三葉二行	升平	十二行本升平作治乙十一行本同
五葉八行	之所	十二行本無之字乙十一行本同
六葉一行	皆言	十二行本言下有其字乙十一行本同
十一行	禮王	乙十一行本禮作禮
廿葉三行	合樂	十二行本樂作謙乙十一行本同
	後庭	十二行本後作丙乙十一行本同
四十行	盡節	十二行本節下有天子二字乙十一行本同
	忠烈	十二行本烈下有王字乙十一行本同
十二行	入閣	十二行本閣下有退字乙十一行本同
	夕與	十二行本與下有近習二字乙十一行本同
廿葉九行	穢校同	張校同退
廿葉三行	穢雜	胡注引樂記鄭注穢或為優十二行本同
二十行	大府	十二行本大作太乙十一行本同
廿葉一行	度李愬	十二行本度下有使字乙十一行本同
廿葉一行	復道	乙十一行本復作復
廿葉一行	不預	十二行本預下有焉字乙十一行本同
廿葉一行	必悟	十二行本悟作寤
三葉三行	之姝	十二行本姝作姝乙十一行本同
六行	麾下	十二行本下有宿將有功四字乙十一行本同

卅葉二行	融等	十二行本等作輩乙十一行本同
卷二百四十二	校宋	十二行本又乙十一行本參
	校孔本	錄張校本退齋校本熊校本
二葉二行	發長	乙十一行本發下衍德字
五葉九行	兩稅	十二行本稅下有法字乙十一行本同
六葉三行	餘燼	十二行本燼作墟下同
七葉九行	蔚州	十二行本蔚作貝乙十一行本同
八葉十行	其過	十二行本過下有惡字乙十一行本同
九葉一行	上日	十二行本無上字乙十一行本同
	借口僧	十二行本借下無空格乙十一行本同
二行	無過	十二行本無過字乙十一行本同
七行	上怒	十二行本怒下有丙戊二字乙十一行本同
十葉九行	以口朱	十二行本以下無空格乙十一行本同
十一葉六行	糧路	十二行本路下有合下博諸軍五字乙十一行本同
二十葉三行	衣糧	十二行本衣作資乙十一行本同
十行	實錢	十二行本錢下有近字乙十一行本同
三葉八行	忠臣義士	十二行本忠臣乙十一行本同
四葉二行	故事	十二行本故作舊乙十一行本同
五葉一行	偏軍	十二行本軍作師乙十一行本同



十行	爲相	十二行本爲上有王播二字乙十
十一行	節授	十二行本節下有鏡字乙十一行
十二行	延湊	十二行本延上有王字乙十一行
十三行	壬辰	十二行本辰下有朔字乙十一行
十四行	衛從	十二行本從作送乙十一行本同
十五行	亮在	十二行本在下有臣字乙十一行
十六行	而戶	十二行本作戶到而三字乙十一
十七行	難必	十二行本難下有之字乙十一行
十八行	據戶	十二行本戶作口乙十一行本同
十九行	三州	十二行本州下有刺史二字乙十
廿行	既而	十二行本既上有上無言三字乙
廿一行	退齋	校同張校同
廿二行	卷二百四十三	校宋十二行本又乙十一行本參
廿三行	綿綵	胡注綿作當錦十二行本正作錦
廿四行	御史	十二行本御上有兼字乙十一行
廿五行	幾危	十二行本危作傾乙十一行本同
廿六行	不利	十二行本不上有謀字乙十一行
廿七行	本亦無	退齋校同張校同云無注
廿八行	玉階	乙十一行本玉作王

三葉五行	會康	孔本無康字
四葉三行	今有	十二行本有下有一字乙十一行
五葉九行	延老	十二行本老下有等字乙十一行
六葉一行	希晚	十二行本希作稀乙十一行本同
七葉九行	箴曰	十二行本箴下有略字乙十一行
八葉一行	猖獗	十二行本獗作蹶乙十一行本同
九葉	非可	乙十一行本可誤不
十葉六行	享年	十二行本享上有而字乙十一行
十一葉七行	荒陲	胡注陲施是翻孔本作弛
十二葉二行	大和	乙十一行本大作太 孔本同
十三葉六行	撓魏	胡注撓奴教翻乙十一行本作擣
十四行	上親	十二行本上上有辛巳二字乙十
十五行	持廢	十二行本持作恃乙十一行本同
十六行	元志	胡注云考異作元當音渠之翻十
十七行	同	孔本同 張校同熊校同
十八行	諡悼	十二行本諡作贈乙十一行本同
十九行	卷二百四十四	校宋十二行本又乙十一行本參
二十行	本	錄張校本退齋校本熊校
廿一行	洛州	十二行本洛作洛乙十一行本同



二葉七行	將卒	十二行本無卒字乙十一行本同
三葉六行	庭湊	十二行本湊下有或字乙十一行本同
五行	治行	十一行本行下有將士怒三字乙亦無
六葉六行	遁者	十二行本遁下有去字乙十一行本同
九行	西川劍兵	胡注劍上當更有郭字十二知川字乃郭之誤 退齋校云下川字宋作郭
八葉三行	具呈	十二行本呈作陳乙十一行本同
五行	恐其	十二行本恐作懼乙十一行本同
一葉一行	始募	十二行本募作捕乙十一行本同
二十葉五行	扶弱	十二行本扶作輔乙十一行本同
十二行	何爲	十二行本何作奚乙十一行本同
三十葉四行	扣頭	十二行本頭作額乙十一行本同
四十葉二行	於王	十二行本王下有豫字乙十一行本同
十行	復與	十二行本與作欲乙十一行本同
八葉二行	懷服	十二行本服下有時和年豐四字本亦無
九葉七行	宗惻	十二行本惻作閔乙十一行本同
廿葉三行	武臣	十二行本武作戎乙十一行本同
六行	以奉	十二行本奉下有養字乙十一行本同

十二行	鈴鍵	十二行本鈴作鈴乙十一行本同
廿葉二行	以還	十二行本以作已乙十一行本同
七行	一勢	十二行本一作壹乙十一行本同
十行	略市	乙十一行本市誤市
廿葉八行	垢汙	十二行本汙下有以爲葛世安五校同云無注本亦無
九行	之議	十二行本議下有者字乙十一行本同
五行	於是	十二行本是有乎字乙十一行本同
廿葉九行	而怒	十二行本而作則乙十一行本同
十行	縉紳	乙十一行本縉作搢
三十葉五行	勿居	十二行本勿作叨乙十一行本同
卅葉二行	詞伺	十二行本伺下有往復二字乙十
卷二百四十五	太和殿	校宋本又乙十一行本參
一葉八行	朝廷	十二行本廷作中乙十一行本同
五葉四行	譽其	乙十一行本譽作與
七行	驅之使	十二行本使之二字乙十一
七葉十行	至有	十二行本無有字乙十一行本同



此果 乙十一行本此誤亦  
路隋 乙十一行本隋下有同平章事四字  
張校同

八葉九行 烜赫 胡注烜一作烜乙十一行本正作  
烜 孔本同 張校同

九葉三行 居中 本同 孔本居上有从字乙十一行  
張校同

十葉三行 格者 十二行本無者字乙十一行本同

六葉五行 東兵 胡注東上逸河字孔本正有河字

二十行 北出 孔本出作去

七葉二行 捕賊 十二行本捕作討乙十一行本同  
孔本同

八葉八行 長興里 十二行本里作坊乙十一行本  
同 孔本同

鑑校卷二十五 八

五十行 胡証 孔本証作鉅

八行 渾鐵 乙十一行本鐵作鉞

十二葉六行 王口涯 十二行本無空格乙十一行本  
同 孔本同

廿葉四行 之禍 乙十一行本禍下有憤歎其冤四字  
校同張校同云無注本亦無

廿葉七行 摺紳 孔本摺作縉

廿葉一行 司官 十二行本官下有吏字乙十一行  
本同 孔本同 張校同

二行 無得 十二行本得下有妄字乙十一行  
本同 張校同云無注本亦無

廿葉四行 一襲 十二行本一上有衣字乙十一行  
本同 孔本同 退齋校同

六行 指為 十二行本指上有所字乙十一行  
本同

十行 稍收 十二行本重稍字乙十一行本同  
孔本同

三葉四行 本女 十二行本女下有宗枝二字乙十  
孔本同 張校同

卅葉二行 外廷 孔本廷作庭

卅葉七行 公權 十二行本權下有等字乙十一行  
本同

卷二百四十六 校宋十二行本又乙十一行本  
校孔本 錄張校本退齋校本

六葉三行 十一月 十二行本月下有王戊二字乙  
十一行本同 孔本同 張校

八葉九行 其國 十二行本國下有者字乙十一行  
本同 孔本同

二十行 威福 十二行本福作權乙十一行本同  
孔本同

八行 使召 十二行本使上有中字乙十一行  
本同 孔本同

鑑校卷二十五 九

四十葉八行 姦人 十二行本人作邪乙十一行本同  
張校同云無注本作人

十五葉二行 黜去 十二行本去下有之字乙十一行  
本同 孔本無去字 張校同云

六葉五行 彰信 十二行本信下有可汗二字乙十  
一行本同 退齋校同張校同云

七葉十行 皇帝 十二行本帝下有上字乙十一行  
本同 孔本同

注諱瀝至五子 十二行本無乙十一行  
本同

九葉五行 指意 十二行本二互乙乙十一行本  
同

廿葉一行 嗚沒斯 十二行本斯下有等字乙十一  
行本同 孔本同

二十行 亦須 十二行本須下有俟字乙十一行  
本同 孔本同



廿二葉六行	少有	十二行本少作小乙十一行本同
廿三葉一行	陳行泰	十一行本陳上有牙將二字乙退齋校同
廿五葉一行	先自	十一行本自下有表請二字乙退齋校同
五行	大和	十二行本大作太乙十一行本同
八行	好田	十二行本田作畋乙十一行本同
二十行	稍稀	十二行本稀作希乙十一行本同
廿六葉六行	於漠	十二行本於上有且字乙十一行本同
廿七葉二行	三月	十二行本月下有戊申二字乙退齋校同
廿八葉六行	仲武	十二行本二字互乙乙十一行本同
五行	情偽	十二行本情作誠乙十一行本同
鑑校卷二十五 十		
卅三葉五行	及今	十二行本今作令乙十一行本同
卅四葉二行	如此	十二行本此下有事字乙十一行本同
八行	數月	十二行本月作日乙十一行本同
二十行	但殺	十二行本殺下有回鶻二字乙退齋校同
卅六葉六行	部兵	十二行本部作步 孔本同
卅八葉二行	渭川	十二行本川作州乙十一行本同
卷二百四十七	校宋	十二行本又乙十一行本參
二葉九行	闕庭	十二行本庭下有七從之三字乙退齋校同

四葉十行	和蕃	十二行本蕃作親乙十一行本同
五葉一行	之源	十二行本源自原乙十一行本同
二行	淳沲	十二行本淳作呼乙十一行本同
六葉六行	並沒	十二行本並作盡乙十一行本同
七葉四行	何用	十二行本用作須乙十一行本同
九葉六行	問疾	十二行本問上有往字乙十一行本同
十行	邊境	十二行本境作鄙乙十一行本同
十一葉九行	二年	十二行本下有以來二字乙退齋校同
十二葉一行	因虛	十二行本虛作雪乙十一行本同
十四葉六行	河朔	十二行本朔作北乙十一行本同
鑑校卷二十五 十二		
十六葉四行	犬鼠	孔本犬作大
十八葉四行	不要	十二行本要作可乙十一行本同
十九葉二行	併兵	十二行本兵作力乙十一行本同
二十行	若令	十二行本令作慮乙十一行本同
二十二葉四行	諫曰	十二行本諫上有遮馬二字乙退齋校同
廿三葉二行	若遂	十二行本遂下有以五縣三字乙退齋校同
廿五葉二行	剽剽	十二行本剽作掠乙十一行本同
廿六葉二行	三千	十二行本三作二
廿八葉一行	相叶	十二行本無相字乙十一行本同
卅三葉十行	聞旬日	十二行本聞作聞乙十一行本同



卷二百四十八 校宋十二行本又乙十一行本 參

二葉十行 東約 十二行本東下有南字乙十一行 本同 孔本東下有南字乙十一行 張校同

三葉十行 實籍 十二行本籍作藉乙十一行本同

四葉十行 請以 十二行本以下有給事中三字乙十一行本同 孔本同 張校同

六葉十行 弘止 孔本止作正下均同

七葉十行 德裕 十二行本裕下有對字乙十一行 本同 孔本同 張校同

七葉十行 軍前 十二行本前下有者字乙十一行 本同 孔本同 張校同

九葉五行 重質 孔本重作仲

七行 二人 十二行本人下有者字乙十一行 本同 張校同

二十行 不殺 十二行本不作弗乙十一行本同

十葉一行 有嘗 孔本嘗作常

十葉八行 宗閱 十二行本宗上有李字乙十一行 本同

十葉十行 救上 十二行本救上有至是二字乙十一行 本同 孔本同 張校同

六葉十行 昭義 乙十一行本昭上有一空格

七行 漸聽 孔本漸作漸

九葉十行 戲笑 十二行本笑下有號日光叔四字 乙十一行本同 孔本同 張校同

同退齋校同

三葉十行 政事 十二行本無政字乙十一行本同

廿葉十行 官達 十二行本官作宦乙十一行本同 孔本同

三葉十行 官達 孔本同

班白 十二行本斑作班乙十一行本同

廿葉十行 加盧 十二行本加上有庚午二字乙十一行 本同 退齋校同 張校同

無注本亦無

賞其 十二行本其下有屢字乙十一行 本同 孔本同 張校同

廿葉四行 極法 十二行本法下有者字乙十一行 本同 孔校同 張校同

廿葉八行 貴人 十二行本人作臣乙十一行本同

八行 金鏡 孔本鏡下有錄字 張校同

廿葉四行 并同 胡注并當作並十二行本正作並

三葉十行 公弟 胡注弟與第同 孔本正作弟

一葉十行 龍武 十二行本龍作神乙十一行本同

廿葉八行 詔史館 孔本誤館史詔

卅葉三行 權倖 十二行本權作貴乙十一行本同

五行 駙馬 孔本駙誤附

卅葉十行 懇闕 十二行本懇作懇乙十一行本同 孔本同

卅葉十行 之地 十二行本地下有為字乙十一行 本同 孔本同

卷二百四十九 校宋十二行本又乙十一行本 參

校宋十二行本又乙十一行本 參

二葉七行 兄子 十二行本無兄字乙十一行本同

二十行 拒之 十二行本拒作禦乙十一行本同 孔本同 張校同

三葉十行 正月 十二行本正作二乙十一行本同 退齋校同



十行	守將	十二行本將作者乙十一行本同
五葉八行	散居	十二行本居作歸乙十一行本同 孔本同 張校同
九葉十一行	平之	乙十一行本之字作空格
十行	畢誠	乙十一行本畢作景
十葉六行	上與	十二行本上上有入朝二字乙十 一行本同 孔本同 張校同退 齋校同
七行	朝請	十二行本無請字乙十一行本同
三葉十行	末策	十二行本策下有朕已試之矣五 字乙十一行本同 孔本同 張 校同
十葉六行	平夏	十二行本夏下有党項二字乙十 一行本同 孔本同 張校同
十行	定差	十二行本定作輪乙十一行本同 孔本同 張校同
六葉一行	三千	十二行本干作十乙十一行本同 孔本同 熊校同
七葉一行	恣橫	十二行本橫下有為閭里患四字 乙十一行本同 孔本同 張校 同退齋校同
六行	貧戶	十二行本戶下有耳字乙十一行 本同 孔本同 張校同
九行	徵足	十二行本徵下有租字乙十一行 本同 孔本同 張校同
八葉九行	祇德	十二行本德下有間之二字乙十 一行本同 孔本同
九葉二行	僧尼	十二行本僧上有諸道二字乙十 一行本同 孔本同 張校同
三葉七行	大至	十二行本至下有屯錦田步四字 乙十一行本同 孔本同 張校 同退齋校同

廿四葉八行	受大	孔本大作天 張校同
廿八葉十一行	求襲	胡注求當作來乙十一行本正作 來 乙十一行本相上有再字 孔本 同 張校同
三葉六行	相見	乙十一行本相上有再字 孔本 同 張校同
十行	仲起	十二行本仲下有三字乙十一行 本同 孔本同
廿二葉一行	朝士	十二行本土作臣乙十一行本同
卅三葉四行	弟子	十二行本子作孫乙十一行本同 孔本同 張校同
十行	討之	乙十一行本之下衍也字
卷二百五十	元日	十二行本又乙十一行本 參校 孔本 錄張校本退齋校本熊校本 孔本同 無日字乙十一行本同
三葉四行	為觀	十二行本為下有浙東二字乙十 一行本同 孔本同 張校同
六葉二行	少與	十二行本與作給乙十一行本同 孔本同
七葉四行	進拔	十二行本拔作抵乙十一行本同 孔本同
八葉四行	悉斬	十二行本悉下有收字乙十一行 本同 孔本同 張校同
九行	劉簡	孔本劉下有從字 張校同
九葉十行	出日	十二行本出作以乙十一行本同 孔本同 熊校同
十葉二行	右拾	十二行本右上有癸酉二字乙十 一行本同 孔本同 張校同退 齋校同
三葉二行	漸時	十二行本時下有宦官二字乙十 一行本同 孔本同 張校同退 齋校同
五葉二行	南詔	十二行本詔作蠻乙十一行本同 孔本同



廿九葉三行	廿八葉三行	廿七葉三行	廿六葉三行	廿五葉三行	廿四葉三行	廿三葉三行	廿二葉三行	廿一葉三行	二十葉三行	十九葉三行	十八葉三行	十七葉三行	十六葉三行	十五葉三行	十四葉三行	十三葉三行	十二葉三行	十一葉三行	十葉三行	九葉三行	八葉三行	七葉三行	六葉三行	五葉三行	四葉三行	三葉三行	二葉三行	一葉三行	
黎州	將校	皆賀	上大	過戍	必向	內人	兼領	西道	嶺南	涼王	三千	嶺南	嶺南	嶺南	嶺南	嶺南	嶺南	嶺南	嶺南	嶺南	嶺南	嶺南	嶺南	嶺南	嶺南	嶺南	嶺南	嶺南	嶺南
孔本黎誤黎	十二行本將作小乙十一行本同	乙十一行本賀下行之字	十二行本上作主乙十一行本同	十二行本戍作戍乙十一行本同	十二行本必上有寇字乙十一行本同	十二行本人作臣乙十一行本同	孔本領誤嶺	十二行本道下有以供軍食四字	十二行本南下有東字乙十一行本同	乙十一行本涼下空一格	十二行本三作二乙十一行本同	十二行本南下有東字乙十一行本同	十二行本南下有東字乙十一行本同	十二行本南下有東字乙十一行本同	十二行本南下有東字乙十一行本同	十二行本南下有東字乙十一行本同	十二行本南下有東字乙十一行本同	十二行本南下有東字乙十一行本同	十二行本南下有東字乙十一行本同	十二行本南下有東字乙十一行本同	十二行本南下有東字乙十一行本同	十二行本南下有東字乙十一行本同	十二行本南下有東字乙十一行本同	十二行本南下有東字乙十一行本同	十二行本南下有東字乙十一行本同	十二行本南下有東字乙十一行本同	十二行本南下有東字乙十一行本同	十二行本南下有東字乙十一行本同	十二行本南下有東字乙十一行本同

鑑校卷二十五 十六

廿九葉三行	廿八葉三行	廿七葉三行	廿六葉三行	廿五葉三行	廿四葉三行	廿三葉三行	廿二葉三行	廿一葉三行	二十葉三行	十九葉三行	十八葉三行	十七葉三行	十六葉三行	十五葉三行	十四葉三行	十三葉三行	十二葉三行	十一葉三行	十葉三行	九葉三行	八葉三行	七葉三行	六葉三行	五葉三行	四葉三行	三葉三行	二葉三行	一葉三行	
從者	玩寇	擾安南	楊緝	四月	汝今	所容	所容	所容	所容	所容	所容	所容	所容	所容	所容	所容	所容	所容	所容	所容	所容	所容	所容	所容	所容	所容	所容	所容	所容
十二行本無者字乙十一行本同	十二行本寇作軍乙十一行本同	十二行本安南作鞏乙十一行本同	十二行本緝下有思字乙十一行本同	十二行本月下有辛巳二字乙十一行本同	十二行本二字互乙乙十一行本同	十二行本所下有自字乙十一行本同	十二行本所下有自字乙十一行本同	十二行本所下有自字乙十一行本同	十二行本所下有自字乙十一行本同	十二行本所下有自字乙十一行本同	十二行本所下有自字乙十一行本同	十二行本所下有自字乙十一行本同	十二行本所下有自字乙十一行本同	十二行本所下有自字乙十一行本同	十二行本所下有自字乙十一行本同	十二行本所下有自字乙十一行本同	十二行本所下有自字乙十一行本同	十二行本所下有自字乙十一行本同	十二行本所下有自字乙十一行本同	十二行本所下有自字乙十一行本同	十二行本所下有自字乙十一行本同	十二行本所下有自字乙十一行本同	十二行本所下有自字乙十一行本同	十二行本所下有自字乙十一行本同	十二行本所下有自字乙十一行本同	十二行本所下有自字乙十一行本同	十二行本所下有自字乙十一行本同	十二行本所下有自字乙十一行本同	

鑑校卷二十五 十七

胡刻通鑑正文校宋記卷二十五終



胡刻通鑑正文校宋記卷二十六

長洲章 鉅

卷二百五十一 校宋十二行本又乙十一行本 參

一葉七行 崔彥曾 十二行本 崔誤徐乙十一行本

二葉二行 更留 十二行本 留下有舊字乙十一行

三葉五行 岸峽 十二行本 峽作峻乙十一行本

四葉六行 可翹足 十二行本 翹足可乙十一行

五葉三行 廷皓 十二行本 廷作庭乙十一行本

六葉九行 僞人 十二行本 人下有執旗幟三字乙

七葉二行 茅屋 十二行本 屋作舍乙十一行本

八葉四行 四州 孔本四誤泗

九葉七行 遣兵據 十二行本 據作戍下有守字乙

十葉五行 魚臺 十二行本 臺下有等字乙十一行

十一葉二行 止耳 十二行本 止作死乙十一行本

十二葉一行 起抱 十二行本 起作趨乙十一行本

十三葉一行 舉身 十二行本 身下有自擲二字乙十

十四葉一行 止 退齋校同張校同云無注本

十五葉一行 止 退齋校同張校同云無注本

十六葉一行 止 退齋校同張校同云無注本

十七葉一行 止 退齋校同張校同云無注本

十八葉一行 止 退齋校同張校同云無注本

十九葉一行 止 退齋校同張校同云無注本

二十葉一行 止 退齋校同張校同云無注本

二十一葉一行 止 退齋校同張校同云無注本

二十二葉一行 止 退齋校同張校同云無注本

鑑校卷二十六 一

鑑校卷二十六 二

四葉五行 圍之 十二行本 圍上有遂字乙十一行

六葉二行 賊將 十二行本 賊上有濠州二字 退

九葉二行 蒼黃 孔本作倉惶

十一葉一行 渡渙 十二行本 渡作濟乙十一行本

三行 奮楫 十二行本 楫作楫乙十一行本

八行 纜數 十二行本 纜下有得字乙十一行

二葉九行 力死 十二行本 二字互乙乙十一行本

三行 溫庭皓 十二行本 皓下有等字乙十一

三葉七行 據按 十二行本 按作按乙十一行本

五葉二行 白徒 乙十一行本 白誤日

六葉五行 數千 十二行本 千下有人字乙十一行

七葉六行 千里 十二行本 千作十乙十一行本

八葉九行 心嘗 胡注嘗當作常十二行本 正作常

九葉四行 始知 十二行本 知下有之字乙十一行

十葉一行 縣西 十二行本 縣上有故字 張校同

十一葉一行 開道 十二行本 開上有伐木二字乙十

十二葉一行 結和 十二行本 結作約乙十一行本

十三葉一行 蠻進 十二行本 蠻下有遂字乙十一行

十四葉一行 蠻進 十二行本 蠻下有遂字乙十一行

十五葉一行 蠻進 十二行本 蠻下有遂字乙十一行

十六葉一行 蠻進 十二行本 蠻下有遂字乙十一行

十七葉一行 蠻進 十二行本 蠻下有遂字乙十一行

十八葉一行 蠻進 十二行本 蠻下有遂字乙十一行

十九葉一行 蠻進 十二行本 蠻下有遂字乙十一行

二十葉一行 蠻進 十二行本 蠻下有遂字乙十一行



卷二百五十二校宋十二行本又乙十一行本 參

三葉二行 以王十二行本以上有皆字乙十一行本

四葉二行 教之十二行本教上有往字乙十一行本

五葉一行 忠武十二行本武下有軍字乙十一行本

七葉一行 泗州十二行本無上二字乙十一行本

八行 貶温乙十一行本貶字作空格

九行 敕曰十二行本敕上有庚申二字乙十一行本

八葉一行 引用十二行本引作擢乙十一行本

九葉六行 体夫十二行本体作伴 孔本同

鑑校卷二十六 三

十行 能徐孔本脫徐字

十葉四行 知留十二行本知作爲乙十一行本

九行 幽人孔本幽下有州字 張校同

十葉五行 太府十二行本府作僕乙十一行本

十葉四行 長吏孔本吏作史

十葉二行 收拾十二行本收作采乙十一行本

十行 菜葉孔本菜作草 張校同

九葉六行 援軍十二行本軍作兵乙十一行本

八行 斬其十二行本其字作空格

十二葉九行 餘人十二行本無餘字乙十一行本

廿二葉二行 二十孔本二作三 張校同

廿三葉七行 要路十二行本路作道乙十一行本

廿四葉四行 萬人十二行本無人字乙十一行本

廿四葉四行 救援十二行本援下有未至成都四字

廿四葉四行 牙前十二行本二字互乙乙十一行本

廿六葉三行 挑牆胡注蜀本作排十二行本正作排

廿七葉九行 因以十二行本以下有茂勳二字乙十

廿八葉七行 右補十二行本右作左乙十一行本

廿八葉七行 仍以十二行本仍作乃乙十一行本

廿六行 救福十二行本救上有二月二字乙十

鑑校卷二十六 四

十行 兗海十二行本二字互乙乙十一行本

廿九葉八行 汾海十二行本汾作緣乙十一行本

廿三葉八行 昭義十二行本昭上有命字乙十一行

十行 陝州孔本陝作邠

卅一葉三行 環城十二行本環作還乙十一行本

卅三葉四行 裴偃十二行本偃作渥下同乙十一行

卅六行 傷其十二行本無其字乙十一行本

卷二百五十三校宋十二行本又乙十一行本 參

三葉六行 左威十二行本左作右乙十一行本

三葉六行 左威孔本同



四葉四行	朝廷	十二行本廷誤庭乙十一行本同
七行	馨竭	十二行本竭作供乙十一行本同 張校同云無注本作竭
五葉三行	勅敵	十二行本敵作寇乙十一行本同
二十行	四千	十二行本千下有餘字乙十一行本同
九行	長等	孔本無等字
八葉一行	漢璋	十二行本璋下有等字乙十一行本同 張校同
十一葉二行	張楊	十二行本楊作賜乙十一行本同 熊校同
二十葉一行	曾元裕	十二行本會上招討使三字 乙十一行本同 孔本同 張校同退齋校同
二十行	滑州	十二行本滑作濮乙十一行本同 孔本同 張校同
四葉七行	濟辦	十二行本辦下有乞解使務四字 乙十一行本同 孔本同 張校同退齋校同
四十行	不識	十二行本識作達乙十一行本同 孔本同
七葉四行	押牙	十二行本牙作衙乙十一行本同
五行	赴代	十二行本赴作戊乙十一行本同 孔本同 張校同
十葉五行	攻浙	十二行本攻作入乙十一行本同 孔本同 張校同
九葉九行	十一月	十二行本月下有甲午二字乙 十一行本同 孔本同 張校同退齋校同
十二葉七行	石鏡	孔本鏡作境下同
九行	寇二	十二行本寇下有掠字乙十一行 本同 孔本同 張校同

廿葉九行	郭眙	孔本眙作臚下同 張校同
廿葉八行	陳許	十二行本許下有諸州二字乙十 一行本同 孔本同 張校同
廿葉三行	部卒	十二行本卒下有作亂者三字乙 十一行本同 孔本同 張校同
廿葉三行	府卒	十二行本府上有率字乙十一行 本同 孔本同 張校同
廿葉十行	桂昭	十二行本昭二字互乙乙十一行本 同 孔本同
四十行	巢殺之	孔本脫三字
廿葉三行	數十	十二行本十作千乙十一行本同 孔本同
廿葉三行	署狀	十二行本署上有等字乙十一行 本同 孔本同
八葉三行	緇邵	十二行本緇作綱乙十一行本同
九行	十五州	十二行本州上有等字乙十一 行本同 孔本同 張校同
三葉二十行	上好	十二行本好作善乙十一行本同 孔本同 張校同
五十行	五十	十二行本五上有直字乙十一行 本同 孔本同 張校同
二葉二行	奸軌	十二行本軌作猾乙十一行本同 孔本同 張校同
三行	如張	十二行本如作知乙十一行本同 孔本同 張校同
百井	乙十一行本井作并	
非其	十二行本無其字乙十一行本同	
七行	行營	十二行本營下有兵馬二字乙十 一行本同 孔本同 張校同
三葉八行	已下	十二行本已作以乙十一行本同
卅葉二行	求保	十二行本求下有駢字乙十一行 本同 孔本同
卅葉三行	僕射	十二行本射下有止逆旅呼巡虞 侯索白馬甚急十二字乙十一行



三十行	他材	十二行本材作才乙十一行本同
四十行	時將	十二行本無時字乙十一行本同
六葉四行	之說	十二行本說作議乙十一行本同 孔本同 張校同
二十行	空竭	十二行本空作虛乙十一行本同
五十行	覲望	十二行本覲作冀乙十一行本同 孔本同
七十行	枝梧	十二行本枝作支乙十一行本同
一冊葉四行	諸道	十二行本諸上有於是二字乙十一行本同 孔本同 張校同
六十行	屯澱	十二行本屯上有兵字乙十一行本同 本同
六十行	師泰	孔本師作思
鑑校卷二十六 七		
卷二百五十四	校宋十二行本又乙十一行本參 校孔本 錄張校本退齋校本熊校本	
五葉六行	熟議	十二行本議下有未可輕動四字 乙十一行本同 孔本同 張校同
六葉一行	喬鈴	孔本鈴作鈴
八行	令孜	十二行本令上有田字乙十一行本同 本同 孔本同
七葉八行	汝曹	十二行本無曹字乙十一行本同 但同
九葉四行	人也	十二行本無也字乙十一行本同
七行	宜且	十二行本二字互乙乙十一行本同
九行	禁兵	十二行本兵作軍乙十一行本同

二十葉一行	唐弘夫	十二行本唐作田乙十一行本同 孔本同 退齋校同
五十行	上遣	十二行本遣下有中字乙十一行本同 孔本同 張校同
三十葉四行	趙戒	十二行本戒作茂乙十一行本同 孔本同 退齋校同
四十葉二行	威信	十二行本信作望乙十一行本同 孔本同
五十葉七行	稍集	十二行本重稍字乙十一行本同
六十葉五行	軍士	十二行本士下有首字乙十一行本同 本同 孔本同 張校同
七十葉五行	土橋	十二行本土作王乙十一行本同 孔本同 熊校同
八十葉三行	乙未	十二行本木乙作己乙十一行本同 孔本同 張校同
九十葉三行	而歸	十二行本歸作去 張校同
九十葉三行	大雨	十二行本雨下有己亥二字乙十一行本同 孔本同 張校同
鑑校卷二十六 八		
十二葉一行	虛日	十二行本日作月乙十一行本同 孔本同 熊校同
廿一葉二行	聖慮	十二行本聖作宸乙十一行本同 孔本同
廿三葉二行	李孝	十二行本李上有九月二字乙十一行本同 孔本同 退齋校同
廿四葉三行	入杭	十二行本入下有據字乙十一行本同 本同 孔本同 張校同
廿五葉十行	汧州	十二行本汧作邢乙十一行本同 孔本同 張校同
廿六葉八行	石門	十二行本門下有洞字乙十一行本同 本同 孔本同 張校同
九十行	向瓊	乙十一行本向作尙
九十行	澧州	孔本澧誤澧
十三葉二行	故駢	十二行本無故字乙十一行本同 張校同
十三葉二行	愈奇	十二行本愈作益乙十一行本同 張校同



卅一	葉七行	官劍	十二行本官作寶乙十一行本同
卅二	葉四行	人貨	十二行本貨作貨乙十一行本同
卅三	葉三行	學者	十二行本學下有道字乙十一行本同
卅四	葉四行	賓客	十二行本同 退齋校同
卅五	葉四行	已蹙	十二行本已作日
卅六	葉三行	賣人	十二行本賣作買乙十一行本同
卅七	葉四行	山寨	十二行本寨作柵乙十一行本同
卅八	葉三行	卷二百五十五	校宋十二行本又乙十一行本 參
卅九	葉八行	但恐	十二行本恐作慮乙十一行本同
卅十	葉三行	又曰	十二行本日作謂乙十一行本同
卅十一	葉十行	馬步	十二行本步下有單字乙十一行本同
卅十二	葉二行	鄆州	孔本鄆字作空
卅十三	葉二行	大同軍	十二行本無軍字乙十一行本同
卅十四	葉四行	濟江	十二行本濟上有夜字乙十一行本同
卅十五	葉五	訊之	乙十一行本之下有四空格
卅十六	葉十行	擒矣	十二行本矣下有遂遣之三字乙十一行本同
卅十七	葉三行	踰寨	十二行本寨作塹乙十一行本同
卅十八	葉十行	為隊	十二行本隊下有授以一旗使前
卅十九	葉十行	猶未	十二行本猶作皆乙十一行本同

卅二十	葉七行	先驅	十二行本先作前乙十一行本同
卅二十一	葉七行	於城	十二行本於上有句胡僧三字乙十一行本同
卅二十二	葉九行	由溪	十二行本由下有唐字乙十一行本同
卅二十三	葉八行	不能	十二行本不作未乙十一行本同
卅二十四	葉三行	帥餘	十二行本無帥字乙十一行本同
卅二十五	葉十行	其舟	十二行本舟下有底字乙十一行本同
卅二十六	葉六行	克用	十二行本克上有李字 孔本同
卅二十七	葉三行	驚恐	十二行本恐作怒乙十一行本同
卅二十八	葉一行	又戰	十二行本又作復乙十一行本同
卅二十九	葉三行	遘奏	十二行本奏下有稱字乙十一行本同
卅三十	葉一行	山南	十二行本南誤東乙十一行本同
卅三十一	葉四行	聞黃	十二行本無黃字乙十一行本同
卅三十二	葉四行	及弟	十二行本及下有從字乙十一行本同
卅三十三	葉三行	乘馬	十二行本馬下有者字乙十一行本同
卅三十四	葉六行	牙參	十二行本參下有如常二字乙十一行本同
卅三十五	葉十行	所俘	十二行本所下有獲字乙十一行本同
卅三十六	葉十行	道其	乙十一行本道作遺
卅三十七	葉六行	令漏	乙十一行本漏誤潮



四葉九行	又請	十二行本又下有奏字乙十一行
十二行	鹿晏	十二行本鹿上空一格乙十一行
五葉四行	河中	十二行本中下有也字乙十一行
二建	二建	十二行本建下有密字乙十一行
五葉	棄興	十二行本棄上有率眾二字乙十
七葉七行	溪洞	十二行本洞下有合眾攻福州五
六行	數百	十二行本百下有人字乙十一行
八葉三行	呂燁	十二行本燁作應乙十一行本同
九葉三行	盧瑋	十二行本瑋作瑋乙十一行本同
十一行	暴橫	十二行本橫下有節度使三字乙
五十一行	百餘人	十二行本一人下有餘眾皆潰四
十葉	光壽	十二行本壽下有二州二字乙十
十一葉	神策	乙十一行本策下空一格
二葉	共萬	孔本共作兵
四葉	兵援	十二行本兵作軍乙十一行本同
十葉	改易	十二行本易下有搖藩鎮心四字
四葉	本亦無	乙十一行本同張校同云無注

七葉	各三	胡注略云一鎮不及三萬人田令
十二葉	往者	十二行本者下有邪字乙十一行
七行	禁兵	十二行本兵作軍乙十一行本同
十行	授建	十二行本建下有使字乙十一行
廿一葉	與俱	十二行本與下有之字乙十一行
廿二葉	料使	十二行本使下重使字乙十一行
廿七葉	鎮海	十二行本鎮上有一空格乙十一
三十一葉	攻首	十二行本首下有定京城三字乙
八行	首至	十二行本至作送乙十一行本同
九行	南樓	十二行本樓作門乙十一行本同
卅一葉	遣儒	十二行本儒下有將兵二字乙十
卅二葉	因以	十二行本以作而乙十一行本同
卅三葉	數為	十二行本為下有全忠二字乙十
卅五葉	不戰	十二行本本不作一乙十一行本同
卷二百五十七	建從	十二行本建下有皆字乙十一行
二葉	籍籍	十二行本籍作籍籍乙十一行本同
五行	疏用	十二行本疏上有共字乙十一行



十行	不自	十二行本不上有內字乙十一行本同
三葉一行	遂命	十二行本遂作遽乙十一行本同
四葉三行	誼讓	乙十一行本誼作喧
五行	隨宜	乙十一行本宜誤宜
八行	必不	十二行本必上有往字乙十一行本同
十行	所部	十二行本所上有其字乙十一行本同
五葉五行	負恩	乙十一行本恩下有二空格
六葉九行	不多	十二行本多下有諸門尙未有字
七行	丁卯	十二行本作丙寅乙十一行本同
七葉三行	如此	十二行本此下有則字乙十一行本同
十一行	不敢	十二行本不作未乙十一行本同
十二行	大掠	十二行本掠下有晝夜二字乙十
十葉十行	度使	十二行本使作事乙十一行本同
九行	入侍	十二行本侍下有上字乙十一行本同
四葉六行	珠玉金繪	十二行本繪作金玉珠繪乙十
五葉四行	遣弟	十二行本弟上有其字乙十一行本同
八葉二行	使人	十二行本無人字乙十一行本同
九行	高郵	乙十一行本郵下有四空格
十葉八行	蠶此	乙十一行本此作北

鑑校卷二十六

十三

廿三葉一行	剗割	十二行本割作裂乙十一行本同
十行	服用	十二行本用作器乙十一行本同
八行	不得領	十二行本無領字乙十一行本同
廿四葉九行	之歸	十二行本歸下有秦字乙十一行本同
廿五葉八行	彥禎	十二行本禎作楨乙十一行本同
廿六葉二行	籍籍	十二行本作籍籍乙十一行本同
廿七葉四行	與張	十二行本與下有河南尹三字乙十一行本同
廿七葉四行	主吏	乙十一行本主作注
五行	太尉	十二行本尉作傅乙十一行本同
廿八葉八行	將攻	十二行本攻作討乙十一行本同
廿九葉三行	屬精	十二行本屬作厲乙十一行本同
卅一葉七行	屯守	十二行本屯作退乙十一行本同
卷二百五十八	新都	孔本新作薪 熊校同
二葉九行	理所	十二行本理作治乙十一行本同
三葉八行	錢錄	十二行本錄作錄乙十一行本同
七葉十行	復恭	十二行本恭下有日字乙十一行本同
三行	加同	十二行本無同字乙十一行本同

鑑校卷二十六

十四



十葉二行	威屯	十二行本威作額乙十一行本同
九行	萬勝	乙十一行本萬作以
十一葉五行	軍使	十二行本無使字乙十一行本同
十一葉五行	公鉞	十二行本鉞作鈇下同乙十一行本同
十一葉十行	李匡威	招討使入字乙十一行本同
十一葉十行	孔本同	張校同退齋校同
十一葉三行	霸招	十二行本招作劫乙十一行本同
十一葉三行	孔本同	退齋校同
十一葉七行	三千	十二行本三作二乙十一行本同
十一葉二行	刁黃	十二行本刁作刀乙十一行本作
十一葉二行	伏事	十二行本伏作復乙十一行本同
十一葉二行	孔本同	
鑑校卷二十六 五		
十葉一行	旬月	十二行本月作日乙十一行本同
十葉六行	遮虜軍	十二行本軍作平乙十一行本
十葉六行	孔本同	熊校同
十一葉一行	而走	十二行本走下有禁軍自潰四字
十一葉一行	乙十一行本同	孔本同張校
十一葉一行	同退齋校同	
十一葉七行	之人	十二行本人作臣乙十一行本同
十一葉一行	叩關	十二行本叩作叫乙十一行本同
十一葉四行	十二月	十二行本月下有己丑二字乙
十一葉四行	十一月	十一行本同張校同
十一葉二行	表請	胡注請恐當作稱十二行本正作
十一葉二行	稱乙十一行本同	張校同云無
十一葉二行	注本亦誤請	
十一葉八行	神策	十二行本無二字乙十一行本同

四葉一行	九杖	十二行本九作几乙十一行本同
十一行	或告	乙十一行本或作威
十一行	安喜樓	十二行本樓作門乙十一行本
十一行	乙十一行本	第作弟
十一行	其第	乙十一行本第作弟
十一行	禁兵	十二行本兵作軍乙十一行本同
十一行	於朱	十二行本無朱字
十一行	戰於	十二行本無於字乙十一行本同
十一行	奔旌	十二行本奪下有其字乙十一行
十一行	本同	張校同
十一行	留後	十二行本後下有發兵拒潮四字
十一行	乙十一行本同	孔本同張校
十一行	同退齋校同	
鑑校卷二十六 六		
卷二百五十九	校宋十二行本又乙十一行本	參
二葉二行	君遂	校孔本錄張校本退齋校本
二葉二行	本同	
四葉三行	匡凝	乙十一行本凝誤疑
四葉三行	救之	十二行本之作晟乙十一行本同
六葉六行	加邠	十二行本加上有五月二字乙十
六葉六行	一行本同	孔本同張校同退
六葉六行	齋校同	
七行	張佶	十二行本張上有以行軍司馬五
七行	字乙十一行本同	孔本同張
七行	校同退齋校同	
八葉七行	礮手	十二行本脫手字乙十一行本手
八葉七行	字作空格	
九葉二行	撫安	十二行本安作理乙十一行本同
九葉二行	張校同云無注本作安	



三十葉二十行	兵討	孔本兵下有以字	張校同
八行	祖父	十二行本二字五乙乙十一行本	同
五葉十一行	瑾朱	十二行本無二字乙十一行本同	
九行	復書	十二行本無言字乙十一行本	張校同
六葉六行	中塗	十二行本中上有至字乙十一行本	張校同
二十行	二月	十二行本二作三乙十一行本同	孔本同
七十葉六行	玼類	孔本玼作疵	
八葉八行	進軍	十二行本軍作兵乙十一行本同	
九葉二行	甲兵	十二行本兵下有訓士卒三字乙十一行本同	張校同
十行	皆震	十二行本震作振乙十一行本同	孔本同
十二葉九行	度使	十二行本無使字乙十一行本同	
廿一葉一行	鎮海軍	十二行本無軍字乙十一行本同	
廿三葉一行	朝服	十二行本服作報乙十一行本同	
廿四葉二行	京城	十二行本城作師乙十一行本同	孔本同
廿七葉四行	密奏	十二行本奏下有稱字乙十一行本	張校同
三十葉六行	劉驤	胡注此必遺龍字孔本正有龍字	
卅一葉二行	姓名	十二行本名下有日字乙十一行本	退齋校同
卅二葉一行	茂權	十二行本權下有名字乙十一行本	退齋校同
卅三葉二行	豈於	胡注豈下有宜字孔本正有宜字	
卅三葉二行	冬十月	十二行本月下有丁酉二字乙十一行本同	孔本同

卅四葉一行	陵慢	十二行本陵上有使者二字乙十一行本同	孔本同
卅五葉十行	董昌	十二行本昌下有為政二字乙十一行本同	張校同
卅六葉四行	惜越	十二行本惜下一字乙十一行本	孔本同
卷二百六十	校宋	十二行本又乙十一行本	參校
一葉九行	李存審	十二行本李作苻乙十一行本	同
二葉四行	空城	十二行本空作孤乙十一行本同	張校同
三葉一行	及昌	十二行本昌下有將字乙十一行本	張校同
五行	過耳	十二行本耳下有若天子命將出	同張校同
四葉四行	朱全	十二行本朱上有己酉二字乙十一行本同	張校同
六葉三行	州中	十二行本無中字乙十一行本同	
五葉七行	李克用	乙十一行本無李字	
六葉十行	薛懷寶	十二行本薛作何乙十一行本	孔本同
七葉四行	懷寶	十二行本懷上有何字乙十一行本	張校何作薛云存下脫薛字
九葉三行	闕庭	十二行本庭作廷乙十一行本同	
十二葉八行	經略	十二行本經上有桂管二字乙十一行本	孔本同
廿二葉八行	萬餘人	十二行本無人字乙十一行本	同
五行	姚彥章	十二行本姚上有汝南二字乙十一行本同	張校



同

廿葉三行 棄之十二行本棄上有而字乙十一行本同

廿葉五行 逃走十二行本無走字乙十一行本同

三十行 謙謹十二行本謹作厚乙十一行本同

廿葉四行 二百十二行本二作三乙十一行本同

五行 日甚乙十一行本日作益

六行 庫有十二行本有下有金帛二字乙十一行本同

三十葉三行 下奉乙十一行本奉作撫 孔本同

胡刻通鑑正文校宋記卷二十六終

鑑校卷二十六

十九

胡刻通鑑正文校宋記卷二十七

長洲章 鉅

卷二百六十一校宋十二行本又乙十一行本 參

一葉八行 從引十二行本從下空一格乙十一行本同

二葉二行 顯有乙十一行本顯作縱

六行 詔亦十二行本詔上有遺字乙十一行本同

五葉二行 辛酉十二行本酉作未乙十一行本同

九葉六行 升屋呼日十二行本升作登呼上有或

十行 通沂十二行本沂作儀乙十一行本同

十一葉二行 將趨十二行本趨作趣乙十一行本同

二十葉八行 鳳翔十二行本翔下有將字乙十一行本同

二十行 猜忌十二行本忌作防乙十一行本同

三十葉三行 營於十二行本營作屯乙十一行本同

七葉六行 而已十二行本而上有二州二字乙十

十二葉八行 乃出胡注乃當作及乙十一行本正作

九行 二萬十二行本二作三



廿葉六行	乘高	十二行本乘作臨乙十一行本同
廿葉八行	歲月	十二行本月作時乙十一行本同
廿葉八行	其子	十二行本子下有顯字乙十一行本同 孔本同 張校同
二十行	成及	十二行本及下有等字乙十一行本同
九行	尙書	十二行本書下有同平章事四字乙十一行本同 孔本同 張校同
廿葉十一行	王球	十二行本球下有等字乙十一行本同
廿葉十一行	火燭	十二行本火作光乙十一行本同 孔本同
卷二百六十二	錄張校本退齋校本熊校本	
鑑校卷二十七 二		
一葉六行	注凡三年	乙十一行本三作二 孔本同 熊校同
四行	不宜	十二行本宜作當乙十一行本同
九行	求援	十二行本援作救乙十一行本同
二葉二行	驩州	乙十一行本驩上空一格
四葉八行	進攻	十二行本無進字乙十一行本同
六葉四行	人欲	十二行本重人字乙十一行本同 孔本同
八葉七行	幽鎮	十二行本鎮下有合字乙十一行本同
五行	甚忠	十二行本甚作盡乙十一行本同 孔本同 張校同
八行	從此	十二行本此作茲乙十一行本同
九葉十行	與帝	十二行本帝作上乙十一行本同

十葉七行	甲士	十二行本甲作將乙十一行本同
一葉九行	季述	十二行本述下有等字乙十一行本同
二十行	而已	十二行本已下有崔胤密致書全忠使與兵圖返正十三字乙十一行本同 張校同 退齋校同 孔本同
二葉七行	容華	十二行本容下有游字乙十一行本同 孔本同
三葉三行	養子	十二行本養上有其字乙十一行本同 孔本同
一十行	遣振	乙十一行本遣誤追
四葉二行	季述	十二行本述下有等字乙十一行本同 孔本同 張校同
六葉八行	節度	十二行本度下有使字乙十一行本同
八葉五行	含山	乙十一行本含誤舍
鑑校卷二十七 三		
九葉三行	汴兵	十二行本兵作人乙十一行本同
一十行	朱公	十二行本朱作諸乙十一行本同 孔本同
二葉一行	數百	十二行本百下有人字乙十一行本同 孔本同
三行	太師	乙十一行本太作大
二行	報而	十二行本報下有之字乙十一行本同 張校同 云無注本亦無
二葉四行	李存璋	十二行本李上有刺史二字乙十一行本同 孔本同 張校同
同退齋校同		
三葉二行	一年之利	十二行本利之利一年乙十一行本同 孔本同
廿葉六行	側目	十二行本目下有事無大小四字乙十一行本同 孔本同 張校同
同退齋校同		



十二行	之變	十二行本變作難乙十一行本同
廿二行	出讒	十二行本出下有於字乙十一行本同
廿五葉	聽其	十二行本其下有恣字乙十一行本同
廿八葉	入對	十二行本對下有或妄論朝政五校同
十三葉	韓全誨	十二行本無韓字乙十一行本同
十六行	六十	胡注六十當作六千十二行本十
卅五葉	戎昭	孔本戎作武
卅六葉	遣使	十二行本遣下有中字乙十一行本同
卷二百六十三	錄	校宋十二行本又乙十一行本參校孔本錄張校本退齋校本熊校本
一葉	八年	二年 孔本年下有壬戌二字
九行	嗣昭	乙十一行本昭下有等字 孔本同
二葉	固問	十二行本問下有之字乙十一行本同
三葉	前去	乙十一行本前作先 孔本同
三行	略盡	乙十一行本略作殆 孔本同
十一行	議保	十二行本議下有走字乙十一行本同
六行	動搖	乙十一行本無動字
五葉	有如一	十二行本二字互乙乙十一行本同

鑑校卷二十七 四

六行	何如	十二行本何作甯乙十一行本同
六葉	世襲	十二行本世作代乙十一行本同
八行	上以	乙十一行本以下有左字 張校同
九行	御札	十二行本札作衣乙十一行本同
七葉	中國	十二行本作國家乙十一行本同
八葉	橫橋	乙十一行本無橫字 孔本同
十葉	自弃	乙十一行本弃下有於字
十行	不克	十二行本不上有久字乙十一行本同
十二葉	乃止	十二行本止下有劉延美赴井死張校同退齋校同
五行	懷貞	十二行本貞作英乙十一行本同
十行	右武勇	十二行本作武勇右乙十一行本同
二十行	甲戌	乙十一行本甲作丙 張校同
四行	部兵	十二行本無兵字乙十一行本同
三葉	餘姚	十二行本姚作杭乙十一行本同
八行	若丙	十二行本若下有皆字乙十一行本同
十一行	追之	乙十一行本追作退
四行	兵請	十二行本兵作軍乙十一行本同
九行	金牛	乙十一行本全誤全
四葉	右目	孔本日作耳 張校同

鑑校卷二十七 五



五十一行	建以	十二行本以下有為字乙十一行本同
五十三行	潛伏	十二行本伏下有無得妄出四字孔本同 張校同退齋校同
四十四行	皆出	十二行本皆作借乙十一行本同 孔本同 張校同
六十六行	大鋪	乙十一行本犬誤大
八十八行	傳璫	十二行本璫下有微服二字乙十一行本同 孔本同 張校同退齋校同
七十九行	以子	十二行本以下有其字乙十一行本同 孔本同
八十一行	延續	孔本作延續
九十一行	留守	十二行本守作後乙十一行本同 孔本同 張校同
鑑校卷二十七 六		
四十四行	未死	十二行本死下有肉字乙十一行本同 張校同云無注本亦無
二十二行	宦者	十二行本者作官乙十一行本同 孔本同
廿五五行	清海	十二行本海下有留後二字乙十一行本同 孔本同 張校同退齋校同
三十行	三年	孔本年下有癸亥二字
廿六葉三行	公主	十二行本無二字乙十一行本同
九行	宣旨	十二行本無旨字乙十一行本同
八行	十餘	十二行本餘作許乙十一行本同 孔本同
廿八葉八行	辯給	十二行本給下有善字乙十一行本同 孔本同 張校同
二十行	卑辭	十二行本卑作悲乙十一行本同

廿九葉九行	能復	十二行本二字互乙乙十一行本同 孔本同
十三葉四行	至自	十二行本無至字乙十一行本作空格
卅一葉十行	去寺	十二行本去作夫乙十一行本同 孔本同 退齋校同熊校同
卅一葉一行	具載	十二行本無具字乙十一行本同
卅二葉三行	敢焉	十二行本焉作哉乙十一行本同
卷二百六十四	校宋	十二行本又乙十一行本同 校孔本 錄張校本退齋校本 參
二葉四行	自盡	十二行本盡下有丁丑以中書侍郎皆推所惡也二十六字乙十一行本同 孔本同 張校同退齋校同
二十行	以口皇	十二行本無空格乙十一行本同 孔本同
四葉九行	又進	十二行本進作賜乙十一行本同
鑑校卷二十七 七		
五十一行	章事	十二行本章下有朱全忠薦之也六字乙十一行本同 孔本同
六葉七行	和舟	乙十一行本當作州十二行本正作州
九葉八行	既成	十二行本成作至乙十一行本同 張校同云無注本作成
五十一行	王壇	十二行本壇作檀乙十一行本同
五十一行	伴敗	十二行本作伴陽乙十一行本同
六葉三行	高渭	十二行本高作周乙十一行本同
七葉一行	五千	乙十一行本千下空三格
九行	兵至	十二行本至下有甲戌二字乙十一行本同 孔本同 退齋校同
九葉五行	宿衛	十二行本宿實錄皆云辛巳今從之一行本同 孔本同 張校同



廿二葉二行	貢賦	十二行本貢作財乙十一行本同
六行	長史	十二行本史下有合肥二字乙十 一行本同 孔本同 張校同退 齋校同
廿一葉八行	契丹王	十二行本王下有邪律二字乙 十一行本同
九行	阿鉢	十二行本阿上有述律二字乙十 一行本同 退齋校同 孔本述 律二字在阿字下
廿四葉五行	佑國軍	十二行本無軍字乙十一行本 同
廿五葉一行	自此	十二行本此作是乙十一行本同
廿八葉二行	進路	十二行本進作就乙十一行本同
卷二百六十五	校宋十二行本又乙十一行本 校孔本 錄張校本退齋校本熊校 參	
	鑑校卷二十七	八
一葉九行	擊之	十二行本擊上有數萬二字乙十 一行本同 孔本同
二葉四行	繼勳	十二行本勳作崇乙十一行本同 張校同云無注本作勳
五葉十行	忠武	孔本忠誤中
六葉二行	清海	孔本清誤青
七葉八行	贈之	十二行本之下有乃擲弓於地五 字乙十一行本同 孔本同 張 校同退齋校同
八葉二行	全昱	孔本昱下有朱字
五行	祁王琪	十二行本琪作祺乙十一行本 同 孔本同
九葉三行	使其	十二行本使作遣乙十一行本同

十行	於朱	十二行本無朱字乙十一行本同
十葉九行	指為	十二行本指下有以字乙十一行 本同
十二行	朝廷	十二行本廷作臣乙十一行本同
十一葉五行	未至	十二行本至下有戊申二字乙十 一行本同 退齋校同
三葉七行	全忠	十二行本全上有朱字乙十一行 本同 孔本同
五葉四行	戎昭軍	十二行本軍下有仍割均州隸 之六字乙十一行本同 孔本 同 張校同退齋校同
七葉九行	逗遛	孔本遛作留
九葉九行	阿虔阿秋	十二行本虔秋二字互乙乙 十一行本同
十二葉三行	積善堂	十二行本堂作宮乙十一行本 同 孔本同 張校同
	鑑校卷二十七	九
廿一葉五行	張廷範	十二行本無張字乙十一行本 同
八行	奏請	十二行本請作稱乙十一行本同 張校同
三葉一行	十萬	十二行本十作七乙十一行本同 孔本同 熊校同
二十行	龐巨昭	十二行本龐作寵乙十一行本 同
廿四葉五行	諸縣	十二行本諸作州乙十一行本同
廿五葉五行	衛州	十二行本州下有及魏之諸縣五 字乙十一行本同 孔本同 張 校同
廿六葉三行	兩浙兵	十二行本無兵字乙十一行本 同
廿七葉八行	無不	十二行本無上有身字乙十一行 本同
廿八葉九行	於彼	十二行本彼下有則字乙十一行 本同 孔本同 張校同



十二行	於我	十二行本我下有則字乙十一行
十一行	都揮	十二行本都下有指字乙十一行
九葉五行	彥威	十二行本威作恭乙十一行本同
十三葉十行	悉命	十二行本二字互乙乙十一行本同
六行	乞其	十二行本其下有所字乙十一行
卷二百六十六	校宋本	錄張校本退齋校本
一葉六行	注朱氏至後梁	十二行本無乙十一行
三葉四行	府中	十二行本中下有魏博節度使五
五葉一行	册禮	十二行本無禮字乙十一行本同
八行	驕侈	孔本侈作奢
六葉七行	梁王	十二行本梁上有庚戌二字乙十
七葉六行	慙懼	十二行本慙上有皆字乙十一行
十葉二行	武順	十二行本順下有軍字乙十一行
二葉十二行	漢城	十二行本城下有者字乙十一行
四葉一行	歸而	十二行本歸上有既字乙十一行
十一行	立兒	十二行本立下有皇字乙十一行
六葉四行	瀏陽	十二行本陽下有引兵二字乙十
七葉五行	丙午	十二行本丙上有八月二字乙十
二葉一行	梟獍	十二行本獍讀如鏡十二行本作鏡乙
二葉七行	未出	十二行本未上有久字乙十一行

三十行	兵攻	十二行本攻作侵乙十一行本同
三葉三行	不伏	十二行本伏作服乙十一行本同
五葉九行	必生	十二行本生作啟乙十一行本同
六葉九行	帝以	十二行本以下有為字乙十一行
十三葉三行	賜遺	十二行本遺作遺乙十一行本同
八行	府庭	十二行本庭作廷乙十一行本同
九行	各列	十二行本各作皆乙十一行本同
一葉二行	主之	孔本主作代 張校同
六行	事之	十二行本之下有繼字乙十一行
二葉二行	於外	孔本於上有公字
五十一行	親將	十二行本將下有彭城二字乙十
三葉二行	溫與顯謀	十二行本溫顯二字互乙乙
九行	刑罰	十二行本罰作戮乙十一行本同
二行	舉大	十二行本舉上有政字乙十一行
三行	委嚴	十二行本無嚴字乙十一行本同
卷二百六十七	校宋本	錄張校本退齋校本
三葉十行	榮官	十二行本官作宦乙十一行本同
四葉七行	其弟	十二行本無其字乙十一行本同
五葉一行	四面行營	十二行本行營四面乙十
七葉二行	奏為	十二行本奏下有稱字乙十一行



九葉六行	乙卯	十二行本卯下有夜字乙十一行本同
二十行	掃平	十二行本平作除乙十一行本同
二十行	苑玫	乙十一行本政作政
十葉一行	彥章	十二行本章作璋乙十一行本同
十葉一行	兄也	十二行本兄下有子字 孔本同
五葉二行	告急	十二行本告上有遣使二字乙十一行本同
五葉二行	齋校同	孔本同 張校同退
七葉二行	授代	十二行本授作署乙十一行本同
九行	李蘭	十二行本蘭作簡乙十一行本同
三行	陵暴	十二行本暴作傲乙十一行本同
三行	鑑校卷二十七	張校同
九葉二行	步軍	十二行本無軍字乙十一行本同
十二葉九行	數舍	十二行本舍下有耳字乙十一行本同
廿葉四行	七月	十二行本月下有戊子朔三字乙十一行本同
五十一行	踐祚	胡注祚當作阼十二行本正作阼
十二行	全義	十二行本作宗爽乙十一行本同
廿葉二行	不出	十二行本不下有早字乙十一行本同
五十一行	救焉	十二行本焉下有趙使者交錯於
六葉四行	密通	十二行本二字互乙乙十一行本
九行	以從	十二行本以上有五千二字乙十

廿葉八行	自引	十二行本引作帥乙十一行本同
廿葉八行	千餘精騎	十二行本精騎千餘乙十
九行	右馳	十二行本二字互乙乙十一行本
廿葉三行	然興	十二行本然下有而字乙十一行
廿葉十行	弟嚴	十二行本嚴作嚴乙十一行本同
十三葉五行	日以	十二行本無日字乙十一行本同
九行	轉戰	十二行本戰下有而北二字乙十
一卅葉三行	援鎗	十二行本鎗作槍乙十一行本同
三卅葉三行	師周	十二行本周下有引兵二字乙十
三行	斬之	十二行本之下有移兵擊宋鄴五
三行	鑑校卷二十七	孔本同 張
卅葉三行	親帥	十二行本二字互乙乙 孔本同
卷二百六十八	校宋	十二行本又乙十一行本 參
五葉九行	斧質	乙十一行本質作鑽下同
二十行	今日今日	十二行本不重今日二字乙
四行	不出百日大兵當至	十二行本外必有急兵八
七葉五行	吾王	乙十一行本王作主 張校同



十一葉四行	不免	十二行本不上有亦字乙十一行本同
十葉八行	巡邏	十二行本巡上有出字乙十一行本同 張校同
八行	荷檐	十二行本檐作檐乙十一行本同 下同
十葉六行	自安	十二行本安下有求為景州刺史六字乙十一行本同 孔本同 退齋校同
十二行	貝州	乙十一行本貝誤具
十葉三行	晉王怒	十二行本無晉字乙十一行本同
十葉計行	陽五者	十二行本無者字乙十一行本同
十葉六行	指揮使	十二行本使下有無寵二字乙十一行本同 孔本同 張校同
鑑校卷二十七 十四		
廿二葉二行	威曰	十二行本日作由乙十一行本同 孔本同 熊校同
廿二葉一行	師厚曰	十二行本曰上有驚字乙十一行本同 孔本同
八行	後殺	十二行本後作次乙十一行本同 孔本同
廿七葉五行	存暉	十二行本暉下有等字乙十一行本同 孔本同
八行	太保	十二行本太作少乙十一行本同
廿八葉七行	總之	十二行本總上有使字 孔本同 張校同
十行	質於	十二行本質上有為字乙十一行本同 孔本同 張校同
廿九葉二行	勇健	十二行本健下有善戰二字乙十一行本同 孔本同
卅三葉七行	宗魯	十二行本魯下有等字乙十一行本同 孔本同 張校同
十二行	數十人	十二行本十人下有餘眾皆潰四字乙十一行本同 孔本同

卅四葉一行	艦中	十二行本中下有及暮稍定四字乙十一行本同 孔本同 退齋校同
十二行	己酉	十二行本酉下有且字乙十一行本同 孔本同 張校同
二行	勾食	十二行本勾作句乙十一行本同 退齋校同
二行	亟遣	十二行本無亟字乙十一行本同 孔本同
九行	拔莫州	十二行本拔上有李信二字乙十一行本同 孔本同 張校同
九行	決戰	十二行本無決字乙十一行本同 孔本同
廿六葉一行	本與	胡注本下有當有欲字十二行本正有欲字 孔本同
鑑校卷二十七 十五		
十行	晉軍	十二行本軍下有降字 孔本同 張校同
卷二百六十九	仁恭	十二行本仁上有劉字乙十一行本同 孔本同
三葉五行	鎔送	十二行本送下有至字乙十一行本同 孔本同 張校同
七行	何益	十二行本益下有妾請先死四字乙十一行本同 孔本同 張校同 同退齋校同
四葉五行	二月	十二行本月下有甲戌二字乙十一行本同 孔本同 張校同 退齋校同
七葉六行	復犯	十二行本復下有敢字乙十一行本同 孔本同



八葉一行	銀鎗	十二行本第作槍乙十一行本同
十葉四行	趙州	十二行本州下有引兵二字乙十 一行本同 孔本同 張校同退 齋校同
十一葉四行	心腹	十二行本二字互乙乙十一行本 同 孔本同
十四葉二行	足腫	十二行本腫下有或墜崖谷四字 乙十一行本同 孔本同 張校 同退齋校同
十七葉十行	當一	十二行本當作須乙十一行本同 張校同
十八行	送之	十二行本送作逆乙十一行本同
十九葉四行	言訖	十二行本訖作畢乙十一行本同 孔本同
廿二葉四行	木爲	十二行本木下有枝字乙十一行 本同 孔本同
廿五葉一行	少保	十二行本少作太乙十一行本同
廿九葉七行	武信軍	十二行本無軍字乙十一行本 同 孔本同
卅一葉四行	立斬	十二行本立上有聞字乙十一行 本同 孔本同
卅四葉四行	歸於	十二行本作亡歸乙十一行本同 孔本同 張校同
卅五葉四行	不拜	十二行本拜下有留之二字乙十 一行本同 孔本同 張校同退 齋校同
卅八葉八行	至輒	十二行本輒作則乙十一行本同 孔本同
卅九葉四行	失之	十二行本之下有憂形於色四字 乙十一行本同 孔本同 張校 同
卅八行	踵而	十二行本而作以乙十一行本同 孔本同

卷二百七十	校宋十二行本又乙十一行本參校 孔本 錄張校本退齋校本熊校本	
二葉一行	清海	十二行本清上有癸巳二字乙十 一行本同 孔本同 張校同退 齋校同
四葉二行	民散	十二行本民作人乙十一行本同 孔本同
七葉二行	已至	十二行本至作入乙十一行本同 孔本同 熊校同
八葉四行	越主	孔本主作王
十一葉七行	壬寅	十二行本寅下有朔字乙十一行 本同 孔本同 張校同
十一行	太妃	乙十一行本太誤大
十三行	全昱	十二行本全作宗乙十一行本同 孔本同
十四葉十行	貧而	十二行本無而字乙十一行本同 孔本同
十五葉八行	奏徙	十二行本奏上有又字乙十一行 本同 孔本同
十六葉四行	悅服	十二行本服下有以宋齊邱爲謀 主七字乙十一行本同 孔本同 張校同退齋校同
十八葉九行	易定	乙十一行本易作易 孔本同
十七行	嬖倖	十二行本倖作侍 孔本同
十九葉五行	承蒞	乙十一行本蒞作蒞
十七行	安可	十二行本可下有但字乙十一行 本同 孔本同
十二葉五行	度隄	十二行本度作發乙十一行本同 孔本同
卅十行	詮等	十二行本等下有將兵二字乙十 一行本同 孔本同 張校同
卅五葉十行	證之	十二行本證作証乙十一行本同 孔本同



七十行 以北胡注以當作已乙十一行本正作已孔本同

廿六葉五行 自是十二行本自上有然字乙十一行本同張校同

七十行 南北十二行本北下有夾河二字乙十一行本同張校同退齋校同

廿七葉四行 俱為乙十一行本為下有河東魏博四字孔本同 張校同退齋校同

廿九葉七行 吳人十二行本吳上有焚戰艦四百艘張校同

卅一葉四行 衣錦十二行本二字互乙乙十一行本同孔本同

六行 閒使乙十一行本間作空格

鑑校卷二十七 十八

十行 旗幟十二行本幟作幟乙十一行本同孔本同

卅三葉九行 浮橋十二行本橋作梁乙十一行本同孔本同

二十行 葦若十二行本葦作若乙十一行本同孔本同

胡刻通鑑正文校宋記卷二十七終

胡刻通鑑正文校宋記卷二十八

長洲章 鉅

卷二百七十一 校宋十二行本又乙十一行本錄張校本退齋校本參

四葉四行 知之乙十一行本之下有自持無宅四字孔本同 張校同退齋校同

六葉五行 官爵十二行本無爵字乙十一行本同孔本同

八葉十行 雜白十二行本白作日乙十一行本同孔本同

八行 宗濤十二行本濤作傳乙十一行本同孔本同

九葉一行 泰州十二行本泰作秦乙十一行本同張校同退齋校同

十葉五行 弒逆十二行本弒作為乙十一行本同孔本同

鑑校卷二十八 一

二行 冊籍十二行本冊作之乙十一行本同孔本同

一葉二行 殊色乙十一行本殊作殊

九行 山前乙十一行本無山字

九行 夜歸孔本夜作使

二葉八行 聞之十二行本之下有亟字孔本同

三葉十行 晉王十二行本王作陽乙十一行本同張校同退齋校同

十葉二行 邑成十二行本重邑字乙十一行本同張校同退齋校同

八葉二行 宜且十二行本二字互乙乙十一行本同孔本同

十葉七行 文禮胡注文禮之下當有使字十二行本有使者二字乙十一行本同張校同



十行	撤屋	十二行本屋下有材字乙十一行本同
十一行	遂破	十二行本破下有斬首數千級五字乙十一行本同
十二行	治者	乙十一行本治誤治
十三行	上以	十二行本上下有恃字乙十一行本同
十四行	疏稱	十二行本疏下有首字乙十一行本同
十五行	注一年	十二行本注下有首字乙十一行本同
十六行	校宋	十二行本錄張校本熊校本
十七行	州城	十二行本城下有下字乙十一行本同
十八行	州	十二行本一作乙十一行本同
十九行	校宋	十二行本錄張校本熊校本
二十行	校宋	十二行本錄張校本熊校本
二十一行	校宋	十二行本錄張校本熊校本
二十二行	校宋	十二行本錄張校本熊校本
二十三行	校宋	十二行本錄張校本熊校本
二十四行	校宋	十二行本錄張校本熊校本
二十五行	校宋	十二行本錄張校本熊校本
二十六行	校宋	十二行本錄張校本熊校本
二十七行	校宋	十二行本錄張校本熊校本
二十八行	校宋	十二行本錄張校本熊校本
二十九行	校宋	十二行本錄張校本熊校本
三十行	校宋	十二行本錄張校本熊校本
三十一行	校宋	十二行本錄張校本熊校本
三十二行	校宋	十二行本錄張校本熊校本
三十三行	校宋	十二行本錄張校本熊校本
三十四行	校宋	十二行本錄張校本熊校本
三十五行	校宋	十二行本錄張校本熊校本
三十六行	校宋	十二行本錄張校本熊校本
三十七行	校宋	十二行本錄張校本熊校本
三十八行	校宋	十二行本錄張校本熊校本
三十九行	校宋	十二行本錄張校本熊校本
四十行	校宋	十二行本錄張校本熊校本
四十一行	校宋	十二行本錄張校本熊校本
四十二行	校宋	十二行本錄張校本熊校本
四十三行	校宋	十二行本錄張校本熊校本
四十四行	校宋	十二行本錄張校本熊校本
四十五行	校宋	十二行本錄張校本熊校本
四十六行	校宋	十二行本錄張校本熊校本
四十七行	校宋	十二行本錄張校本熊校本
四十八行	校宋	十二行本錄張校本熊校本
四十九行	校宋	十二行本錄張校本熊校本
五十行	校宋	十二行本錄張校本熊校本
五十一行	校宋	十二行本錄張校本熊校本
五十二行	校宋	十二行本錄張校本熊校本
五十三行	校宋	十二行本錄張校本熊校本
五十四行	校宋	十二行本錄張校本熊校本
五十五行	校宋	十二行本錄張校本熊校本
五十六行	校宋	十二行本錄張校本熊校本
五十七行	校宋	十二行本錄張校本熊校本
五十八行	校宋	十二行本錄張校本熊校本
五十九行	校宋	十二行本錄張校本熊校本
六十行	校宋	十二行本錄張校本熊校本
六十一行	校宋	十二行本錄張校本熊校本
六十二行	校宋	十二行本錄張校本熊校本
六十三行	校宋	十二行本錄張校本熊校本
六十四行	校宋	十二行本錄張校本熊校本
六十五行	校宋	十二行本錄張校本熊校本
六十六行	校宋	十二行本錄張校本熊校本
六十七行	校宋	十二行本錄張校本熊校本
六十八行	校宋	十二行本錄張校本熊校本
六十九行	校宋	十二行本錄張校本熊校本
七十行	校宋	十二行本錄張校本熊校本
七十一行	校宋	十二行本錄張校本熊校本
七十二行	校宋	十二行本錄張校本熊校本
七十三行	校宋	十二行本錄張校本熊校本
七十四行	校宋	十二行本錄張校本熊校本
七十五行	校宋	十二行本錄張校本熊校本
七十六行	校宋	十二行本錄張校本熊校本
七十七行	校宋	十二行本錄張校本熊校本
七十八行	校宋	十二行本錄張校本熊校本
七十九行	校宋	十二行本錄張校本熊校本
八十行	校宋	十二行本錄張校本熊校本
八十一行	校宋	十二行本錄張校本熊校本
八十二行	校宋	十二行本錄張校本熊校本
八十三行	校宋	十二行本錄張校本熊校本
八十四行	校宋	十二行本錄張校本熊校本
八十五行	校宋	十二行本錄張校本熊校本
八十六行	校宋	十二行本錄張校本熊校本
八十七行	校宋	十二行本錄張校本熊校本
八十八行	校宋	十二行本錄張校本熊校本
八十九行	校宋	十二行本錄張校本熊校本
九十行	校宋	十二行本錄張校本熊校本
九十一行	校宋	十二行本錄張校本熊校本
九十二行	校宋	十二行本錄張校本熊校本
九十三行	校宋	十二行本錄張校本熊校本
九十四行	校宋	十二行本錄張校本熊校本
九十五行	校宋	十二行本錄張校本熊校本
九十六行	校宋	十二行本錄張校本熊校本
九十七行	校宋	十二行本錄張校本熊校本
九十八行	校宋	十二行本錄張校本熊校本
九十九行	校宋	十二行本錄張校本熊校本
一百行	校宋	十二行本錄張校本熊校本

九葉二行	慰勞	十二行本勞作論乙十一行本同
十葉三行	生此	十二行本生此乙十一行本同
十一葉四行	主命	十二行本主下有又字乙十一行本同
十二葉五行	每出	十二行本每上有梁主二字乙十一行本同
十三葉六行	談嘲	十二行本談作談
十四葉七行	以易	乙十一行本易作易
十五葉八行	更口圖	十二行本無空格乙十一行本同
十六葉九行	將才	十二行本才作材乙十一行本同
十七葉十行	家屬	十二行本無屬字乙十一行本同
十八葉十一行	走告	十二行本告下有之字乙十一行本同
十九葉十二行	出避	十二行本出下有居字乙十一行本同
二十葉十三行	聽從	十二行本從下有欲字乙十一行本同
二十一葉十四行	彥章	十二行本章下有軍字乙十一行本同
二十二葉十五行	恭約	十二行本注約上當有儉字乙十一行本同
二十三葉十六行	卑辭	十二行本卑上有但當二字乙十一行本同
二十四葉十七行	反有	十二行本反有乙十一行本同
二十五葉十八行	嘗屏	十二行本嘗作常乙十一行本同
二十六葉十九行	偽庭	十二行本庭作廷乙十一行本同
二十七葉二十行	伶官	十二行本官作宦乙十一行本同
二十八葉二十一	校宋	十二行本錄張校本熊校本
二十九葉二十二	校宋	十二行本錄張校本熊校本
三十葉二十三	校宋	十二行本錄張校本熊校本
三十一葉二十四	校宋	十二行本錄張校本熊校本
三十二葉二十五	校宋	十二行本錄張校本熊校本
三十三葉二十六	校宋	十二行本錄張校本熊校本
三十四葉二十七	校宋	十二行本錄張校本熊校本
三十五葉二十八	校宋	十二行本錄張校本熊校本
三十六葉二十九	校宋	十二行本錄張校本熊校本
三十七葉三十	校宋	十二行本錄張校本熊校本
三十八葉三十一	校宋	十二行本錄張校本熊校本
三十九葉三十二	校宋	十二行本錄張校本熊校本
四十葉三十三	校宋	十二行本錄張校本熊校本
四十一葉三十四	校宋	十二行本錄張校本熊校本
四十二葉三十五	校宋	十二行本錄張校本熊校本
四十三葉三十六	校宋	十二行本錄張校本熊校本
四十四葉三十七	校宋	十二行本錄張校本熊校本
四十五葉三十八	校宋	十二行本錄張校本熊校本
四十六葉三十九	校宋	十二行本錄張校本熊校本
四十七葉四十	校宋	十二行本錄張校本熊校本
四十八葉四十一	校宋	十二行本錄張校本熊校本
四十九葉四十二	校宋	十二行本錄張校本熊校本
五十葉四十三	校宋	十二行本錄張校本熊校本
五十一葉四十四	校宋	十二行本錄張校本熊校本
五十二葉四十五	校宋	十二行本錄張校本熊校本
五十三葉四十六	校宋	十二行本錄張校本熊校本
五十四葉四十七	校宋	十二行本錄張校本熊校本
五十五葉四十八	校宋	十二行本錄張校本熊校本
五十六葉四十九	校宋	十二行本錄張校本熊校本
五十七葉五十	校宋	十二行本錄張校本熊校本
五十八葉五十一	校宋	十二行本錄張校本熊校本
五十九葉五十二	校宋	十二行本錄張校本熊校本
六十葉五十三	校宋	十二行本錄張校本熊校本
六十一葉五十四	校宋	十二行本錄張校本熊校本
六十二葉五十五	校宋	十二行本錄張校本熊校本
六十三葉五十六	校宋	十二行本錄張校本熊校本
六十四葉五十七	校宋	十二行本錄張校本熊校本
六十五葉五十八	校宋	十二行本錄張校本熊校本
六十六葉五十九	校宋	十二行本錄張校本熊校本
六十七葉六十	校宋	十二行本錄張校本熊校本
六十八葉六十一	校宋	十二行本錄張校本熊校本
六十九葉六十二	校宋	十二行本錄張校本熊校本
七十葉六十三	校宋	十二行本錄張校本熊校本
七十一葉六十四	校宋	十二行本錄張校本熊校本
七十二葉六十五	校宋	十二行本錄張校本熊校本
七十三葉六十六	校宋	十二行本錄張校本熊校本
七十四葉六十七	校宋	十二行本錄張校本熊校本
七十五葉六十八	校宋	十二行本錄張校本熊校本
七十六葉六十九	校宋	十二行本錄張校本熊校本
七十七葉七十	校宋	十二行本錄張校本熊校本
七十八葉七十一	校宋	十二行本錄張校本熊校本
七十九葉七十二	校宋	十二行本錄張校本熊校本
八十葉七十三	校宋	十二行本錄張校本熊校本
八十一葉七十四	校宋	十二行本錄張校本熊校本
八十二葉七十五	校宋	十二行本錄張校本熊校本
八十三葉七十六	校宋	十二行本錄張校本熊校本
八十四葉七十七	校宋	十二行本錄張校本熊校本
八十五葉七十八	校宋	十二行本錄張校本熊校本
八十六葉七十九	校宋	十二行本錄張校本熊校本
八十七葉八十	校宋	十二行本錄張校本熊校本
八十八葉八十一	校宋	十二行本錄張校本熊校本
八十九葉八十二	校宋	十二行本錄張校本熊校本
九十葉八十三	校宋	十二行本錄張校本熊校本
九十一葉八十四	校宋	十二行本錄張校本熊校本
九十二葉八十五	校宋	十二行本錄張校本熊校本
九十三葉八十六	校宋	十二行本錄張校本熊校本
九十四葉八十七	校宋	十二行本錄張校本熊校本
九十五葉八十八	校宋	十二行本錄張校本熊校本
九十六葉八十九	校宋	十二行本錄張校本熊校本
九十七葉九十	校宋	十二行本錄張校本熊校本
九十八葉九十一	校宋	十二行本錄張校本熊校本
九十九葉九十二	校宋	十二行本錄張校本熊校本
一百葉九十三	校宋	十二行本錄張校本熊校本







九行	敕使	孔本敕作赦
十行	犄角	十二行本犄作犄乙十一行本同
十一行	我屬	十二行本屬作輩乙十一行本同
十二行	至河中	十二行本至作赴乙十一行本同
十三行	所薦	十二行本薦下有久乃許之四字
十四行	突騎	十二行本則作必乙十一行本同
十五行	則死	十二行本則作必乙十一行本同
十六行	引兵	十二行本兵作軍乙十一行本同
十七行	使趣	十二行本使下有人字乙十一行本同
十八行	旋師	十二行本師下有是夜復至泗水
十九行	控扼	十二行本無扼字乙十一行本同
二十行	入鄴	十二行本鄴下有都字乙十一行本同
二十一行	之事	十二行本作所行乙十一行本同
二十二行	安知	十二行本知下有之字乙十一行本同
二十三行	即位	十二行本即下有皇帝二字乙十一行本同
二十四行	紹英	孔本紹作詔

五葉十行	又曰	十二行本無日字乙十一行本同
十一行	游吹	十二行本吹下有不恤軍民四字
十二行	曉衛	十二行本衛作銳乙十一行本同
十三行	寵任	十二行本寵作親乙十一行本同
十四行	劉邗	十二行本邗作邗 孔本同
十五行	嘗受	十二行本無受字乙十一行本同
十六行	趣之	胡注趣讀曰促十二行本正作促
十七行	衛事	十二行本事下有從厚從榮之母
十八行	度使	十二行本使下有守中書令四字
十九行	剛直	十二行本直作急乙十一行本同
二十行	親兵	十二行本兵作軍乙十一行本同
二十一行	吳主	十二行本主作王乙十一行本同
二十二行	不從	十二行本從作許乙十一行本同
二十三行	輻輳	十二行本輳作湊乙十一行本同
二十四行	例皆	十二行本皆作請乙十一行本同



七葉五行 辛亥 孔本辛作丁

十葉六行 三百 十二行本三作二乙十一行本同

絕吳 十二行本絕上有屯陽林浦四字  
乙十一行本同 退齋校同張校  
同云無注本亦無

三葉七行 請葬 十二行本請上有表字乙十一行  
本同

八月 七月 十二行本月下有乙巳二字乙十  
一行本同 張校同云無注本亦  
無

十葉五行 壬戌 十二行本壬作甲乙十一行本同  
張校同云無注本亦誤壬

五葉二行 中之 十二行本無之字

鑑校卷二十八 八

十葉七行 敬通 十二行本通作周乙十一行本同

十葉四行 軍者 乙十一行本無者字

十葉四行 專用 十二行本專作全乙十一行本同

一葉七行 諸衙 十二行本衙作衙乙十一行本同

二葉四行 吳遠 十二行本遠下有捨近臣遠四字  
乙十一行本同 退齋校同張校  
同云無注本亦無

三葉三行 亦以 十二行本亦下有屢字乙十一行  
本同

四葉六行 難新 十二行難作崇

六葉三行 器四 十二行本四作風乙十一行本同  
孔本同

七葉七行 服御 十二行本無二字乙十一行本同

卷二百七十七 校宋十二行本又乙十一行本 參  
校孔本 錄張校本退齋校同

五葉二行 皆朝廷 十二行本皆下有白字乙十一  
行本同

七葉三行 東川兵 十二行本無兵字乙十一行本  
同

九葉十行 西南 十二行本南下有而字乙十一行  
本同 張校同云無注本亦無

十葉二行 綱使 十二行本使作吏

十葉七行 克之 十二行本克上有壬申二字乙十  
一行本同 退齋校同張校同云  
無注本亦無

四葉三行 漢賓 孔本賓誤兵

鑑校卷二十八 九

七葉十行 共樂 十二行本共作同乙十一行本同

八葉一行 死無 十二行本死上有重壽二字乙十  
一行本同

九葉九行 懷忠 十二行本忠作惠乙十一行本同

一葉九行 本鎮 十二行本鎮作道乙十一行本同

二葉三行 與盛 十二行本與作興乙十一行本同

四葉五行 救之 十二行本救上有將兵二字乙十  
一行本同

六葉五行 鏐疾 十二行本疾上有寢字 張校同  
云無注本亦無

八葉二行 成功 十二行本功下有璋不從三字乙  
十一行本同 張校同云無注本  
亦無

九葉九行 何為 十二行本為下有何不速戰四字  
乙十一行本同 退齋校同張校



同云無注本亦無

卅二葉四行 今二 孔本無今字

卅三葉二行 璋之 十二行本之下有起兵二字乙十

八行 彥林 十二行本無林字乙十一行本同

卷二百七十八 校宋十二行本又乙十一行本 參  
校孔本 錄張校本退齋校本熊校

一葉八行 朔朔方 十二行本不重朔字乙十一行

十行 鎮東軍 十二行本無軍字乙十一行本

八行 稱藩 十二行本藩下有然益驕倨矣五  
校同云無注本亦無 退齋校同張

鑑校卷二十八

十

二葉七行 自求 十二行本求下有朝廷二字乙十

四葉九行 上書 十二行本書作疏乙十一行本同

六葉十行 得勝 胡注得勝當作德勝乙十一行本

七葉五行 更命 乙十一行本更上有闕王延鈞四字  
同 孔本同 張校

八葉二行 靜塞 十二行本塞作難乙十一行本同

九葉五行 使之 十二行本使作從乙十一行本同

七行 匡賓 十二行本無匡字乙十一行本同

二十葉九行 以歸 十二行本以作而乙十一行本同

三葉四行 少卿 十二行本卿下有致仕二字乙十  
無 一行本同 張校同云無注本亦

六葉四行 定難軍 十二行本無軍字乙十一行本

十葉三行 宋王 十二行本宋上有時字

廿一葉三行 初從榮 十二行本初字作空格

廿二葉三行 王氏 十二行本氏下有與之二字乙十

七行 不口為 十二行本無空格乙十一行本

廿三葉七行 無之 十二行本無下有如字乙十一行

八行 胥吏 十二行本吏作史乙十一行本同

廿四葉三行 閩王 十二行本王作主乙十一行本同

鑑校卷二十八

十

六行 誣以 十二行本無以字乙十一行本同

十行 安彥威 十二行本安上有甯國節度使

廿五葉一行 以待 十二行本待誤侍

卷二百七十九 校宋十二行本又乙十一行本 參  
校孔本 錄張校本退齋校本

二葉四行 自衛 六字乙十一行本同 退齋校同

張校同云無注本亦無

四葉一行 步軍 十二行本無軍字乙十一行本同

三行 辭不 十二行本辭下有疾字乙十一行

五葉六行 眾皆 十二行本皆作爭乙十一行本同

九葉二行 纒數 十二行本纒下有餘字 張校同  
云無注本亦無



五十一行	遣使	十二行本遣下有中字乙十一行本同
三十一行	奉鑾	十二行本鑾作鸞乙十一行本同
九行	道曰	十二行本道下有等字乙十一行本同
四十九行	路王	十二行本路上有王巒既還四字乙十一行本同 孔本同 張校同 同退齋校同
二行	何在	十二行本何上有輩字乙十一行本同 孔本同 張校同
五十七行	治罪	十二行本治下有其字乙十一行本同
七行	至自	十二行本至上有貧者二字乙十一行本同 孔本同 張校同
二行	獨不	十二行本無獨字乙十一行本同
七十七行	將佐	十二行本將上有舊字乙十一行本同
鑑校卷二十八 三		
八十七行	壬戌	十二行本壬上有知溫懼三字乙十一行本同 孔本同 張校同
九十四行	召左	十二行本左作右乙十一行本同 張校同 無注本作左
一十二行	朝見	十二行本無見字乙十一行本同
二葉四行	蜀源	胡注備考新舊唐志及九域圖志其地云云乙十一行本源作渠案源渠筆畫相近乙十一行本印亦漫漶細審乃敢定之渠州蜀地見歐史職方表此記全書專以羅列異同為事倘有考訂概不闕入此條特標舉之自詭得見舊本較梅編為多幸也
八葉八行	咨度	十二行本度下有皆非時召對五字乙十一行本同 孔本同 校同退齋校同
十三葉三行	全節	十二行本全誤金

卅二行	僭伏	孔本伏作汰
卷二百八十	注一年	校宋十二行本又乙十一行本參校錄張校本退齋校本熊校本 孔本一誤二
二葉三行	不釋	十二行本釋作息乙十一行本同 孔本同 張校同
三葉二行	都統景	十二行本無統字乙十一行本統景二字並列一格
四葉二行	謝曰	乙十一行本日作以
五葉九行	利器	十二行本器下有也字乙十一行本同 孔本同 張校同
六葉二行	契丹	十二行本丹下有主字乙十一行本同
八葉六行	天雄	十二行本雄下有軍字乙十一行本同 孔本同
三葉二行	兵出	十二行本兵下有由飛狐二字乙十一行本同 孔本同 退齋校
鑑校卷二十八 三		
六葉五行	十一月	十二行本月下有戊子二字乙十一行本同 孔本同 張校
七葉三行	千里	十二行本里下有來字乙十一行本同
六行	讓者	十二行本無者字乙十一行本同
九葉五行	奈何	十二行本何下有一旦二字乙十一行本同 孔本同
十葉七行	謂之	孔本謂上有人字
二葉五行	皆進	十二行本皆作借乙十一行本同 張校同
四葉六行	屬誰	十二行本誰下有德鈞二字乙十一行本同 張校同



廿五葉九行 贈良馬 十二行本贈下有帝字

廿六葉三行 己丑 十二行本己作丁乙十一行本同 孔本同 張校同

十一行 五十 孔本十作干

餘騎 十二行本騎下有度河二字乙十一行本同 孔本同 張校同退 齋校同

廿八葉三行 辛酉 十二行本辛作乙乙十一行本同 孔本同 張校同熊校同

廿九葉一行 侍郎 乙十一行本同 下有同平章事四字

胡刻通鑑正文校宋記卷二十八終

鑑校卷二十八

十四

胡刻通鑑正文校宋記卷二十九

長洲章 鉅

卷二百八十一 校宋十二行本又乙十一行本 參 錄張校本退齋校本

四葉七行 元珠 十二行本元珠 孔本作珠下同

九行 指揮使 十二行本使下有靜江節度使 五字乙十一行本同 孔本同 張校同

五葉二行 太妃 乙十一行本太作大

九葉六行 從軍 十二行本軍作賓乙十一行本同 孔本同

八行 兵扼 十二行本兵下有東字乙十一行 孔本同

十葉三行 多少 十二行本少作寡乙十一行本同 孔本同

鑑校卷二十九

一

七行 禁蠟 十二行本禁作焚 張校同

十葉六行 所部 十二行本無所字乙十一行本同

十葉七行 為唐州 十二行本為上有以字乙十一 張校同

四葉八行 甲子 十二行本子作午乙十一行本同 張校同

五葉二行 德誠 十二行本誠下有等字乙十一行 本同

六葉二行 可以 十二行本無以字乙十一行本同 孔本同

廿一葉三行 帝上 十二行本帝上有八月二字乙十 一行本同 孔本同

七行 劉煦 十二行本煦作响 孔本同

三十行 有賂 十二行本賂下有遺字乙十一行 本同 孔本同 張校同

廿三葉五行 國家 十二行本無家字乙十一行本同



廿五葉八行	羨遣	胡注以下文考之羨上當有公字
六行	偽遁	乙十一行本通下有弘操逐之四字
廿七葉二行	澶州	乙十一行本州下有城字乙十一行
七行	立左	乙十一行本左作右 孔本同
九行	癸亥	乙十一行本庚辰乙十一行本同
廿八葉一行	度使	乙十一行本使下有太原二字乙十
卷二百八十二	校宋	乙十一行本又乙十一行本參
二葉三行	盡禮	乙十一行本禮作哀乙十一行本同
三葉五行	遣口其	乙十一行本無空格乙十一行本
九行	相見	乙十一行本相上有當字乙十一行
廿九	鑑校卷二十九	二
於上	十二行本無於字乙十一行本同	
三十行	起於	乙十一行本無於字乙十一行本同
九行	鐵石	乙十一行本鐵作金乙十一行本同
四葉五行	詔諭	乙十一行本詔作招乙十一行本同
六行	使議	乙十一行本議下有之字乙十一行
六葉一行	繼鎔	乙十一行本鎔作鑄乙十一行本同
七行	龍者	乙十一行本龍下有首字乙十一行
九行	戒之曰	乙十一行本無日字
八葉二行	二千	乙十一行本千下有人字乙十一行

十葉二行	兵人	孔本人作入
五行	薄州	胡注薄州當作博州乙十一行本
一葉六行	弘億	乙十一行本億下有弘儀二字乙十
十行	中尉	乙十一行本中作都乙十一行本同
二十葉五行	充質	乙十一行本充作完
三十葉九行	追封	乙十一行本追上有唐主二字乙十
二行	閩主	乙十一行本主作王乙十一行本同
五葉八行	不之	乙十一行本不上有亦字乙十一行
六葉八行	吳越	乙十一行本越下有軍字乙十一行
七葉九行	至安	乙十一行本至上有引兵二字乙十
廿九	鑑校卷二十九	三
三葉十行	武甯	乙十一行本甯作德乙十一行本同
七行	承福	乙十一行本福下有等字乙十一行
廿四葉八行	遣騎	乙十一行本遣下有輕字乙十一行
廿五葉二行	牛羊	乙十一行本羊作馬乙十一行本同
廿七葉五行	同謀	乙十一行本同作通乙十一行本同
九行	章州	胡注章州當作漳州乙十一行本
十二行	資口望	乙十一行本無空格乙十一行本
三葉五行	契丹	乙十一行本丹下有主字乙十一行
二葉五行	事者	乙十一行本者下有雖士卒三字乙
三葉五行	王清	乙十一行本清作周乙十一行本同



卅四葉二十行 鎮東軍十二行本無軍字乙十一行本同  
卷二百八十三校宋十二行本又乙十一行本參  
錄張校本退齋校本熊校本

二葉六行 更領十二行本更誤更

三葉一行 聲色十二行本聲上有論辨二字乙十一行本同  
齋校本同

六葉八行 三奏十二行本奏作表乙十一行本同

四行 於是十二行本是有下有羣帥二字乙十一行本同

八葉七行 自販十二行本自上有民字乙十一行本同

九葉五行 無人十二行本一人下有復能二字乙十一行本同  
張校本同

鑑校卷二十九

四

十葉六行 景邊十二行本邊作邊下同 張校本同

十一葉六行 談諧十二行本談作談乙十一行本同

八行 無能十二行本無能下有如字乙十一行本同

二葉二行 感悟十二行本悟作寤 孔本同

十葉六行 千餘十二行本千上有得字乙十一行本同

五葉三行 立功十二行本立下有有力字乙十一行本同

七葉二行 奪民十二行本民作人乙十一行本同

十葉三行 諫曦十二行本諫作陳乙十一行本同

九葉二行 甚謹十二行本甚下有侍食於其宮  
張校本同退齋校本同

八行 大功十二行本功下有於晉二字乙十一行本同

十葉九行 契丹十二行本丹下有者字乙十一行本同  
張校本同

十一行 延廣十二行本廣下有為字乙十一行本同

廿一葉三行 大慶十二行本大誤太乙十一行本同

廿二葉五行 御馬十二行本馬下有金帛二字乙十一行本同

廿三葉八行 明日十二行本明作今乙十一行本同

廿四葉七行 江淮十二行本淮作湖乙十一行本同

廿五葉七行 令判十二行本令上有又字乙十一行本同

廿六葉七行 巒至十二行本巒下有既字乙十一行本同

廿九葉三行 唐口十二行本空格作太宗二字乙十一行本同  
熊校本同

鑑校卷二十九

五

卷二百八十四校宋十二行本又乙十一行本參  
錄張校本退齋校本熊校本

一葉四行 都揮十二行本都下有指字乙十一行本同

二葉四行 數千十二行本千作十乙十一行本同

三葉三行 階成十二行本成作州乙十一行本同

四行 鄉道十二行本道作導乙十一行本同

五葉四行 恆安十二行本安作定乙十一行本同

六葉五行 判官十二行本官下有河南二字乙十一行本同

七葉三行 步軍十二行本無軍字乙十一行本同

十葉二行 人以此十二行本同 人下有亦字此作



八行	亦自	十二行本無自字乙十一行本同
九行	山川	十二行本川作河乙十一行本同
十行	則勤	孔本勤作勤
十一行	亡殺	胡注七當作立否則亦字乙十一行本同
十二行	漳泉	十二行本二字互乙乙十一行本同
十三行	漢卿	十二行本卿作眞乙十一行本同
十四行	音問	十二行本音作聲乙十一行本同
十五行	萬一	十二行本一下有有字乙十一行本同
十六行	從恩	十二行本恩下有等字乙十一行本同
十七行	武定軍	十二行本無軍字乙十一行本同
十八行	滑州	十二行本州下有王申二字乙十一行本同
十九行	疲弊	孔本弊作敝
二十行	以見	十二行本無以字乙十一行本同
二十一行	大兵	十二行本兵作軍乙十一行本同
二十二行	福州	十二行本州下有與繼珣三字乙十一行本同
二十三行	立爲	十二行本立下有以字乙十一行本同
二十四行	大奚車	十二行本無大字乙十一行本同
二十五行	束首	十二行本首作手乙十一行本同
二十六行	聞家	十二行本聞下有其字乙十一行本同
二十七行	八者	十二行本無者字乙十一行本同

鑑校卷二十九 六

廿六行	虜取	十二行本虜作奪乙十一行本同
廿七行	動舊	十二行本舊作親乙十一行本同
廿八行	衙隊	十二行本衙作牙乙十一行本同
廿九行	輻輳	十二行本輳作湊乙十一行本同
三十行	宜早	十二行本宜作盍乙十一行本同
三十一行	昌廷	十二行本廷作延乙十一行本同
三十二行	王翔	十二行本翔作翻乙十一行本同
三十三行	者眾	十二行本眾下有王亦惡之四字同退齋校同
三十四行	權任	十二行本任作位乙十一行本同
三十五行	陰鵬	十二行本陰作殷乙十一行本同
三十六行	怨怒	十二行本怒下有皆叛二字乙十一行本同
三十七行	日眾	十二行本無日字乙十一行本同
三十八行	年得	十二行本得作至乙十一行本同
三十九行	步軍	十二行本無步字乙十一行本同
四十行	洛州	十二行本洛作洛乙十一行本同
四十一行	陳覺	乙十一行本覺作誨
四十二行	留後	十二行本後下有權知國事五校同退齋校同

鑑校卷二十九 七



六葉二行	指揮	十二行本	作招討乙十一行本同
九行	先取	十二行本	取作收乙十一行本同
十二行	有擒	十二行本	有下有能字乙十一行本同
七葉二行	飽身	十二行本	張校同
八葉六行	統軍	十二行本	軍下有使字乙十一行本同
九葉八行	追之	十二行本	漢璋二字乙十一行本同
十行	所耗	十二行本	府庫二字乙十一行本同
十一行	貝冀	十二行本	二字互乙乙十一行本同
十二行	復趣	十二行本	復上有乃字乙十一行本同
十三行	將士	十二行本	將作壯乙十一行本同
十四行	大軍	十二行本	軍作兵乙十一行本同
十五行	得免	十二行本	免下有因退走三字乙十一行本同
十六行	洛州	十二行本	洛作洛
十七行	兵口	十二行本	無空格乙十一行本同
十八行	山積	十二行本	山上有寶貨二字乙十一行本同
十九行	上書	十二行本	書作疏乙十一行本同
二十行	帝訣	十二行本	訣下有相持而泣四字乙十一行本同
二十一行	自經	十二行本	經下有死字乙十一行本同
二十二行	云其	十二行本	云作爲
二十三行	卷二百八十六	校宋十二行本	又乙十一行本參

胡刻通鑑正文校宋記 卷二九

一葉六行	注不盡	十二行本	盡作滿乙十一行本同
二葉二行	注高祖至書之	十二行本	本無乙十一行本同
三葉二行	謂羣	十二行本	謂下有晉字乙十一行本同
四葉二行	階成	十二行本	同
五葉四行	拒命	十二行本	命下有爲患二字乙十一行本同
六葉八行	寇讎	十二行本	寇作仇乙十一行本同
七葉二行	兀欲	十二行本	欲使十字乙十一行本同
八葉七行	不知	十二行本	不作弗乙十一行本同
九葉六行	佐之	十二行本	本之下有遂行二字乙十一行本同
十葉三行	取玉	十二行本	無玉字
十一行	修復	十二行本	復下有唐室二字乙十一行本同
十二行	韓熙載	十二行本	韓上有史館修撰四字乙十一行本同
十三行	拔之	十二行本	本之下有乙丑二字乙十一行本同
十四行	改晉	十二行本	晉下有國字乙十一行本同
十五行	晉王	十二行本	王作主乙十一行本同
十六行	諸溫	十二行本	胡注諸姓乙十一行本諸作儲

三六七



十葉七行	遺弟	十二行本遺下有其字乙十一行
九葉一行	酒立	孔本無二字
廿葉四行	彥詢	十二行本詢作詢乙十一行本同
五行	王處回	十二行本王上有樞密使三字
九行	向熱	十二行本熱作暑乙十一行本同
廿葉三行	至此	十二行本此下有已久二字乙十一行本同
四行	縱其	十二行本縱作聽乙十一行本同
八行	吳越	十二行本越下有兵字乙十一行本同
廿葉五行	遣閣	十二行本閣作謙乙十一行本同
廿葉二行	與俱	十二行本與下有之字乙十一行本同
廿葉七行	引兵	十二行本兵作眾乙十一行本同
九行	以目	孔本以作仄
三葉四行	不下	十二行本下作減乙十一行本同
卷二百八十七	校宋	十二行本又乙十一行本參
二葉八行	甲申	十二行本申作午乙十一行本同
三葉六行	牙口袁	十二行本無空格乙十一行本同
四葉八行	於弘肇	胡注句斷乙十一行本重弘肇
五行	此城	十二行本無城字乙十一行本同
五葉六行	其父	十二行本父下有延壽二字乙十一行本同
六葉九行	諸營	十二行本營下有兵字乙十一行本同

十葉十行	李金全	十二行本李上有同平章事四字
北向	北向	十二行本向作面乙十一行本同
二葉八行	左右	十二行本右下有前後二字乙十一行本同
三葉四行	妄去	十二行本妄作亡乙十一行本同
五葉二行	軍主	十二行本軍作廂乙十一行本同
十行	幾三	十二行本幾作近乙十一行本同
七葉三行	彥瑫	十二行本瑫下有等字乙十一行本同
六行	二萬	十二行本萬下有匹字乙十一行本同
二葉七行	五百	十二行本百下有入字乙十一行本同
四行	之叛	十二行本叛下有也字乙十一行本同
廿葉二行	崇暉	孔本暉作輝
廿葉六行	唐主	十二行本主作王乙十一行本同
二行	左衛	十二行本左作右乙十一行本同
五行	入朝	十二行本朝作胡乙十一行本同
廿葉十行	方安	十二行本安下有等字乙十一行本同
卷二百八十八	校宋	十二行本又乙十一行本參
一葉十行	廣晉	十二行本晉下有府字乙十一行本同
五葉四行	繼勳	十二行本勳下有將兵二字乙十一行本同
六葉八行	仕者	十二行本無者字乙十一行本同



九葉九行 文珂 十二行本文作從

十一行 相仗 乙十一行本仗作持

十葉五行 從珂 十二行本從作彥乙十一行本同

十一行 輒賞 十二行本輒下有厚字乙十一行本同

六行 可以 十二行本無以字乙十一行本同

七行 受賜 孔本賜誤死

三葉十一行 蜀王 十二行本王作主乙十一行本同

十一行 整而 十二行本整上有暉字乙十一行本同 張校同云無注本亦無

四葉十一行 度使 乙十一行本同 張校同云無注本亦無

鑑校卷二十九

十三

十一行 以狀 十二行本以下有其字乙十一行本同 孔本同

五葉十一行 不問 十二行本問下有情字乙十一行本同

十一行 決口 十二行本口下有斷舌二字乙十一行本同

六葉十一行 士民 十二行本土作部乙十一行本同

十一行 斜滔 孔本斜作斜

三葉十一行 丞相 十二行本丞作宰乙十一行本同

九行 反側 十二行本側作仄乙十一行本同

廿葉十一行 已遂 乙十一行本遂作逐 孔本同 熊校同

十一行 是以 孔本已誤以

四行 而易 十二行本無而易字

十一行 不敢 十二行本敢作得

廿葉九行 弘舉 十二行本舉下有等字乙十一行本同

十一行 議加 十二行本加下有領字乙十一行本同 孔本同 張校同退齋校

卷二百八十九 校宋十二行本又乙十一行本 參 校孔本 錄張校本退齋校本

五葉三行 逢吉 十二行本吉下有與字乙十一行本同

七葉三行 大風 十二行本風下有雨字乙十一行本同 孔本同 張校同

九葉五行 澧州 孔本澧誤澧

四葉十行 天平 十二行本平下有軍字乙十一行本同

五葉九行 待之 十二行本之作死乙十一行本同

鑑校卷二十九

十三

七葉二行 闕庭 十二行本庭作廷乙十一行本同

十一行 議欲 十二行本無欲字乙十一行本同

八葉四行 使通 十二行本使上有仍字乙十一行本同 張校同云無注本亦無

十一行 家故 十二行本家下一字漫漶乙十一行本亦作故 張校故作勤云無注本亦作故

三葉十一行 百官 十二行本作羣臣乙十一行本同

廿葉二行 贊父環 十二行本贊作亡無環字乙十一行本同 張校云環作環無注本與吳本同 案環字與今見胡刻本異

六行 引兵 孔本引上有乃字

廿葉十一行 都教 十二行本無都字乙十一行本同



廿九葉五行	宗廟 <small>十二行本宗上有黃字乙十一行</small>
卷二百九十	校宋 <small>十二行本又乙十一行本</small> 參校
三葉八行	湘陰公 <small>十二行本公下有贊字乙十一</small>
四葉八行	月俸 <small>十二行本俸錢月三字乙十一</small>
九葉五行	潛謀 <small>十二行本謀作圖乙十一行本同</small>
八行	或撫 <small>十二行本撫作拊乙十一行本同</small>
十葉六行	判三事 <small>十二行本判上有戶部侍郎四</small>
二十葉一行	動之 <small>十二行本動作諷乙十一行本同</small>
八行	穎陵 <small>乙十一行本穎作穎 孔本同</small>
三十葉七行	州之 <small>十二行本之下有西字乙十一行</small>
十行	之子 <small>十二行本本下有齊王二字乙十</small>
八葉五行	內侍 <small>十二行本侍下有使字乙十一行</small>
九葉四行	龔象 <small>乙十一行本二字互乙 孔本同</small>
廿一葉七行	鎮洪州 <small>十二行本鎮上有守中書令四</small>
八行	鎮舒州 <small>十二行本鎮上有兼侍中三字</small>
廿四葉三行	進攻 <small>十二行本攻下有之字乙十一行</small>
十行	所匿 <small>十二行本所上有果然二字乙十</small>

廿六葉八行	巡檢 <small>十二行本巡作點乙十一行本同</small>
廿七葉二行	未有 <small>十二行本下有以字乙十一行</small>
廿八葉五行	民閒 <small>十二行本閒作家乙十一行本同</small>
廿九葉五行	赦究 <small>十二行本赦上有壬午二字乙十</small>
八行	逃匿 <small>十二行本逃上有與字乙十一行</small>
八行	戒其 <small>十二行本無其字乙十一行本同</small>
十三葉一行	其第 <small>十二行本第下有嚴駕以待之五</small>
不來	<small>十二行本來下有從之二字乙十</small>

鑑校卷二十九 五

胡刻通鑑正文校宋記卷二十九終



胡刻通鑑正文校宋記卷三十

長洲章 鉅

卷二百九十一 校宋十二行本又乙十一行本參  
錄張校本退齋校本熊校本

本

二葉六行 撫御 十二行本御作馭乙十一行本同  
孔本同

三葉八行 穀以 胡注穀上須有李字十二行本正  
有李字 孔本同 熊校本宋本  
無李字不知所據何宋本

四葉五行 訟於 十二行本訟作詣無於字乙十一  
行本同 孔本同 張校同

三行 來告 十二行本來上有奉表二字乙十  
一行本同

五葉八行 不受 十二行本不作勿乙十一行本同  
孔本同

鑑校卷三十

六葉二行 葛延遇 十二行本無葛字 孔本同

七葉五行 自請 十二行本二字互乙乙十一行本  
同 孔本同

八葉七行 以峻 十二行本以上有王寅二字乙十  
一行本同 孔本同 張校同退  
齋校同

四行 既得 十二行本得作克乙十一行本同  
孔本同

三葉五行 所舉 十二行本舉下有絲字乙十一行  
本同 孔本同

思亦 十二行本思上有已輸者復歸之  
六字乙十一行本同 孔本同  
退齋校同

十行 李恩 孔本恩誤慧

四葉八行 武成 孔本成誤城

十一行 漢章 乙十一行本漢作彥 孔本同

九行 圓巨 乙十一行本圓作圓

七葉十行 未卽 十二行本卽作別乙十一行本同

八葉六行 當與 十二行本當作常 孔本同

八行 六明 十二行本明作名乙十一行本同  
孔本同

廿一葉六行 北漢 十二行本漢下有軍字乙十一行  
本同 孔本同 張校同退齋校  
同

廿二葉二行 軍遇 十二行本軍作兵乙十一行本同  
孔本同

七行 白重進 胡注當作白重贊十二行本正  
作贊乙十一行本同 孔本同  
張校同退齋校同

鑑校卷三十

廿三葉六行 出爲 十二行本出上有西字乙十一行  
本同 孔本同 張校同

卅一葉七行 先刃 十二行本先下有白字乙十一行  
本同 孔本同

卷二百九十二 校宋十二行本又乙十一行本參  
校孔本 錄張校本退齋校本

二葉十行 疲病 十二行本病下有及史彥起死五  
字乙十一行本同 孔本同 張  
校同退齋校同

三葉六行 城下 十二行本下有者字乙十一行  
本同 孔本同

五葉九行 多爲 十二行本爲下有諸字乙十一行  
本同 孔本同

八葉六行 尊榮 乙十一行本尊作專

十行 府政 十二行本政下有度朗桂州人也  
六字乙十一行本同 孔本同  
退齋校同



八行 簡要 乙十二行本要下有吏民便之四字 張校

十一葉四行 請自 乙十二行本二字互乙乙十一行本

十二葉九行 當以 乙十二行本當上有必字乙十一行

十三葉七行 氣識 乙十二行本氣作器乙十一行本同

十五行 之命 乙十二行本之上 有父字乙十一行

十四葉三行 等拔黃牛 乙十二行本一作拔黃牛等四字

二十行 庚午 乙十二行本庚作甲乙十一行本同

十五葉九行 授之 乙十二行本之下 有帝征伐四方用

鑑校卷三十

三

十六葉六行 佛在 乙十二行本佛下有志字乙十一行

三十行 千人 乙十一行本千上有兵字 孔本

七葉二行 震怒 乙十一行本震作振

九行 請罪 乙十一行本罪下有皆釋之三子乙

四十行 文章 乙十二行本章作華乙十一行本同

十行 伎已 乙十二行本伎作順乙十一行本同

八葉五行 怨謗 乙十二行本怨上有然字乙十一行

六十行 人利 乙十一行本本人作久

廿葉一行 中流 乙十二行本流作淮乙十一行本同

廿三葉六行 而不 乙十二行本無而字乙十一行本同

九行 軍民 乙十二行本軍作兵乙十一行本同

十一行 司超 乙十二行本司上有元城二字乙十

廿四葉十行 奉命 乙十二行本命下有明且乃得入五

廿五葉一行 活十 乙十二行本十作什乙十一行本同

廿六葉一行 湯藥 乙十二行本湯作茶乙十一行本同

廿七葉八行 等攻 乙十二行本無等字乙十一行本同

卷二百九十三 泰州 乙十二行本泰上有唐字乙十一行

鑑校卷三十

四

一葉七行 文孝武 乙十二行本作武孝文乙十一行

二葉八行 一培土 乙十二行本培作一抔土乙十一行

三葉十行 城下 乙十二行本下有示劉仁瞻四字

三十行 臣為 乙十二行本為下有唐字乙十一行

四葉三行 主書 乙十二行本主下有詔字乙十一行

三十行 與孫晟 乙十二行本與作及乙十一行本

六十行 決其 乙十二行本決作抉乙十一行本同

六葉七行 錢唐 乙十一行本唐作塘 孔本同



九葉一行	今日	十二行本無日字乙十一行本同
九行	爭舟走度江	乙十一行本同 張校同 退齋校同
十行	閱其皮	十二行本無皮字乙十一行本同 張校同
十四行	揚州	十二行本揚作楚乙十一行本同 張校同
十六行	泗州	十二行本州下有兵字乙十一行本同
十葉七行	丙辰	十二行本丙作王乙十一行本同 張校同
十葉三行	舊將	十二行本將下有卒字乙十一行本同
二十葉七行	不出	十二行本出作仕乙十一行本同
四葉一行	據險	十二行本據誤逸
鑑校卷三十 五		
二行	益深	十二行本深下有不如縱之以德於敵則兵易解也十三字乙十一行本同 退齋校同
十行	仁肇	十二行本肇下有等字乙十一行本同
十五葉九行	蠟丸	十二行本丸作書乙十一行本同
十六葉八行	袍笏	十二行本袍作靴乙十一行本同
二十行	丁夫	十二行本夫下有數萬二字乙十一行本同 張校同
十七葉一行	海詣	十二行本詣作如乙十一行本同
五行	獠反	十二行本反作叛乙十一行本同
十二葉一行	元至	十二行本至作詣乙十一行本同

七行	丁夫	十二行本夫下有數千二字乙十一行本同 張校同
廿一葉十行	自行	十二行本行作出乙十一行本同
廿三葉八行	由是	十二行本由作自乙十一行本同
二十行	御史	十二行本御上有侍字乙十一行本同 張校同
廿四葉三行	詳定	十二行本詳作刪乙十一行本同
廿五葉七行	以爲爲	十二行本不重爲字乙十一行本同
廿六葉一行	乞今	十二行本今作令乙十一行本同
九行	還以	十二行本還下有則字乙十一行本同 張校同
十八行	上輪	十二行本上作止乙十一行本同
廿七葉一行	朴爲	乙十一行本無爲字
鑑校卷三十 六		
二行	又植	十二行本無又字乙十一行本同 熊校同
廿八葉五行	渙水	乙十一行本渙作泗
廿九葉二行	戊午	十二行本午下有且字乙十一行本同
三十葉五行	趨揚	十二行本趨作趣乙十一行本同
十一行	所閉	孔本閉作開
十四行	南游	十二行本無南字乙十一行本同
卷二百九十四	張校本退齋校本	參校孔本 錄
一葉七行	文孝武	乙十一行本作武孝文 孔本同
三葉十行	奏上	乙十一行本奏作奉 孔本同
四葉三行	江北	乙十一行本北下有今字 張校同



十行	上直	乙十一行本直下有都字	孔木
九行	十萬	乙十一行本十上有數字	孔木
五葉三行	就道	乙十一行本就上右皆字	孔木
六葉五行	命張	乙十一行本命下有鎮甯節度使	孔木
七葉四行	海陵	乙十一行本陵下有鹽字	孔木
八葉九行	長子	乙十一行本張校同	孔木
九葉八行	奉使	乙十一行本使下有者字	孔木
十葉一行	刻木	十二行本刻上有常字	孔木
十葉一行	治者	乙十一行本無者字	孔木
十葉一行	於上	乙十一行本上下有而字	孔木
十葉一行	昔黃	乙十一行本昔下有者字	張校
十葉一行	歸子	乙十一行本于作乎	孔木
十葉一行	縱酒	乙十一行本縱上有日字	孔木
十葉一行	延祚	胡注延祚當作延祚	孔木
十葉一行	丁夫	乙十一行本丁上有等州二字	孔木
十葉一行	羨苗	乙十一行本苗作田下羨苗同	孔木
十葉一行	行苗	乙十一行本苗作田	孔木
十葉一行	廷祚	胡注廷祚當作延祚	孔木

鑑校卷三十

七

十葉三行	帝至	乙十一行本帝作上	孔木
十葉三行	詔報	乙十一行本詔上有戊寅二字	孔木
十葉三行	略者	乙十一行本無者字	孔木
十葉三行	輔佐	乙十一行本佐下有者字	孔木
十葉三行	勿泄	乙十一行本勿作毋	孔木
十葉三行	商權	乙十一行本權作確	孔木
十葉三行	漢主曰	乙十一行本無漢字日字	孔木
十葉三行	募客	乙十一行本募下有刺字	孔木
十葉三行	命自選	乙十一行本命字頂格	孔木
十葉三行	西京	乙十一行本無二字	孔木
十葉三行	如烟	孔本烟作淵	孔木
十葉三行	骸骨	乙十一行本作筋骸	孔木
十葉三行	之宴	乙十一行本宴作燕	孔木
十葉三行	十四日	乙十一行本無十字	孔木
十葉三行	奉議	乙十一行本奉作承下行同	孔木
十葉三行	實錄院	乙十一行本無院字	孔木
十葉三行	邊智	乙十一行本智字作知白二字	孔木
十葉三行	唐弈	乙十一行本弈作奕	孔木
十葉三行	茹升	乙十一行本升作开	孔木

鑑校卷三十

八



胡刻通鑑正文校宋記卷三十終

鑑校卷三十

九

胡刻通鑑正文校宋記 附錄一

胡刻通鑑正文校宋記附錄一

宋天台胡身之先生注文 長洲章鉉  
說見述略 葉數行數以胡克家覆

卷一

三葉八行 襄陽 陽當作陵

卷二

十葉六行 桶 當作甬

廿葉九行 儀恐 恐史記作怒

廿六葉八行 戰勝 勝下當有負字

卷三

鑑校附錄一

廿五葉二行 晉陽 案史記世家作陽晉若據括地

志則晉陽亦通 節文

卷四

十一葉三行 一碁 楊倞曰此碁當作基今謂此碁

字從上註 案上文是基定也註云基址也

卷五

十三葉九行 娶邯鄲 娶字當從史記作取

卷六

四葉九行 兌則 兌劉向新序作銳

九葉八行 商之至趨之 以上下文觀之商周二

三三五



字恐或倒置

卷八

四葉二行 陳人 陳當作凌陳勝傳作凌人

卷十三

六葉計行 平昌侯 四年封太為昌平侯此誤以

平字在上

廿七葉一行

衛將軍 班紀詔曰其罷衛將軍軍通

卷十四

三葉六行 興居去來 貢父曰高帝詔曰與緒居

鑑校附錄一

二

去來歸者赦之今此文當云與王興居居去來者赦之蓋脫一居字也

卷二十

廿葉三行 故安 當作安故安故班志屬隴西郡

節文 別見校宋記

卷二十四

三葉計行 為大夫 為恐當作無

卷三十

四葉六行 大將軍武庫令 杜欽傳軍下更有軍

字

三葉七行 羣弟 五侯無羣弟疑羣字當作兄下

羣字疑弟字之誤

卷三十二

六葉六行 關東 據漢書關東當作都關

廿七葉八行 與故光祿大夫陳咸皆歸故郡 據漢

書翟方進傳博閔免官獨咸歸故郡與

字皆字衍

卷三十三

廿六葉三行 以往 丹傳以作已

卷三十四

鑑校附錄一

三

八葉三行 王喜 按表傳喜當作嘉

卷三十七

廿葉三行 海代 代當作岱

廿葉五行 平州 此時未有平州平字誤也 節文

廿葉八行 西虎猛 漢書西河虎猛此逸河字

卷三十八

廿葉三行 嘉信 信當作新

廿七葉八行 中軍北壘 恐當作北軍中壘

卷四十

十葉六行 右輔都尉至高陵 高陵左輔都尉治



所也右恐當作左

卷四十四

二葉十行 漸將 漸當作斬傳寫誤加水旁耳

八葉十行 宗均 宗均列傳作宋均

卷四十八

一葉二十行 延頸踰望 前書作踰讀曰遙傳寫誤

作踰

卷五十

十葉計行 從弟越騎校尉康 上書從兄此書從

弟徵諸范史當從兄字

鑑校附錄一

四

三葉五行 三綬 疑當作王綬

卷五十一

四葉四行 平朔門 考異曰宦者傳作朔平門余

案百官志朔平門北宮北門也恐當以

宦者傳為是

卷五十二

二葉一行 燒當 當當作何

五葉七行 人子 當作臣子

卷五十三

一葉四行 陽成 陽成當作成陽

卷五十七

七葉六行 儵與 桓紀作儵

卷五十八

十葉九行 乳藥 乳當作咀

卷五十九

五葉一行 武丁 以衛武公之事責卓也史書傳

寫誤以公為丁耳 節文

卷六十二

十葉五行 司空祭酒 三國志作司空軍祭酒此

逸軍字

鑑校附錄一

五

一葉四行 於蕲陽 此蓋沛國之蕲縣范史衍陽

字通鑑因之耳 節文

卷六十三

二葉五行 子卿 或曰操字攸日子遠於文為順

卷六十四

一葉十行 會稽 呂範傳止云鄱陽孫權傳有會

稽二字以地里考之會稽二字衍

卷六十五

六葉二行 元表 秦松字文表元恐當作文

卷六十八



十二葉八行 自將 自將之上有羽字文意乃明胡案

注未知上脫羽見四豕四字故有此說別見校宋記

廿一葉九行 邀羽 邀當作微

卷六十九

三葉四行 魏宋 魏下當有晉字

卷七十三

十葉四行 四部 當作四郡

卷七十四

八葉九行 殷札 當作殷禮

廿三葉二行 督揚豫 據王和傳揚當作荆

鑑校附錄一

六

卷七十五

九葉九行 必改 必當作畢

十三葉十行 承無 承當作永

案此條胡刻胡注本正文作各早就國承

無因國云宋十六行及十一行本則作使百世相承無因國云云互異殊甚胡注以承字不可解故有此疑別見校宋記

卷七十六

廿七葉二行 櫟陽 櫟陽蓋言略陽耳櫟音藥藥略

聲相近因語訛而致傳寫字訛耳

卷七十八

二葉十行 會稽王 會稽當作琅邪

卷七十九

廿五葉六行 右將軍司馬 當書右大司馬左軍師

卷八十

九葉九行 太宰 時未置太宰宰當作傅

卷八十一

四葉四行 眞伏 或曰伏當作服

卷八十三

三葉十行 廩其 廩當作稟

卷八十五

廿九葉六行 甯北 甯恐當作安

鑑校附錄一

七

卷八十七

二葉一行 太僕卿 晉官未有卿字卿字衍

卷八十九

十五葉五行 江北 江當作沔

十三葉十行 坵城 師古曰沾音他兼翻載記誤作坵當讀從顏音節文

卷九十一

二十葉三行 懈體 體當依載記作怠

卷九十三

八葉三行 宗正卿 漢晉以來宗正列於九卿然



未以卿字繫官此卿字衍

卷九十八

廿二葉十行 入安樂 收安樂 安樂並當作樂安

卷九十九

九葉七行 江北 恐當作河北

四行 碎奚 當作辟奚

卷一百

五葉十行 汴城 汴當作卞

卷一百一

八葉十行 奕承 奕當作弈

鑑校附錄一

八

廿二葉三行 安陽 載記作漢陽當從載記

卷一百二

廿二葉六行 苟長 恐當作苟萇

廿二葉五行 渭源 案渭水不出路縣水經注有涅

水出路縣西覆轍山渭字或涅之誤

卷一百三

十葉五行 承之 承當作丞

十葉二行 自說 說載記作悅讀當從悅

十葉九行 來輩 輩當作革

廿一葉八行 荆楊 楊恐當作梁

廿六葉六行 衛辰南走 衛辰之下更有衛辰字文  
意乃足

卷一百五

廿五葉三行 前秦 通鑑凡苻秦事書曰秦此前字

衍

卷一百六

五葉七行 相待 待當作恃今觀待字義亦自通

廿二葉九行 盛樂 案盛樂前漢書作成樂後漢書

作盛樂雲中定襄地名混亂不可考

廿六葉九行 彭池 恐當作淝池

鑑校附錄一

九

卷一百七

四葉三行 燕樂浪 燕下當有以字

廿三葉三行 廣平 當作北平

卷一百八

二葉四行 驃騎將軍 農燕之驃騎大將軍此逸

大字

九葉九行 沙庭 庭當作亭

廿七葉十行 奚收 當作奚牧

卷一百九

十葉二行 屋弘 當作屋引



卷一百十一

十葉十行 新秦 秦當作蔡

九葉四行 緝睦 緝當作輯

卷一百十二

七葉十行 返掌 返當作反

廿葉九行 涂中 涂與滁同

卷一百十四

十葉三行 清陽 當作青陽

四葉十行 安珍 安珍即漢酒泉郡安彌縣省彌

為弥又誤弥為珍

鑑校附錄一

十一

十葉二行 晉以 晉字當作詔字

廿葉五行 返覆 蜀本作返復

卷一百十五

廿葉三行 淮上 南史作江上

卷一百十六

十葉四行 鄭兵 北史作都兵

卷一百十七

九葉十行 緝諧 緝當作輯

卷一百十八

一葉十行 澧西 澧當作澧

七葉十行 解支澗 晉書作鮮支澗

廿葉十行 然可 然下當有後字

廿葉十行 司空 司空之上當逸以字

卷一百十九

十葉八行 南巡恆嶽 去年十二月已書魏主至

冀州今又書南巡恆嶽必有一誤案此

注列下句丙辰至鄴下疑誤

卷一百二十

十葉四行 其長 其下當有所字

廿葉一行 捨輜重 北史捨作舍

鑑校附錄一

十二

卷一百二十一

八葉九行 佐史 當作佐吏

卷一百二十二

十葉二行 公丘等 公丘之下當有漏字

卷一百二十三

十葉六行 稽敬 北史作嵇敬

七葉九行 始復男 地名無始復漢書地理志越

揭郡有姑復縣或者始字其姑字之誤

乎

卷一百二十四



二葉七行 白刀 當作白刃

十行 下辨 漢書作下辨

五葉六行 岍城 意當作汧城

廿六葉四行 北地山 地字衍

卷一百二十五

一葉十行 克敦煌 敦煌當作姑臧

三葉八行 河西 當作西河

四葉五行 般悅 據北史當作悅般

七葉十二行 曾方平 南史作魯方平參考水經作魯為是

鑑校附錄一

十一

卷一百二十六

一葉八行 何瑀之 恐當作何尚之

一葉二行 戊午 戊午字誤 節文

卷一百二十七

六葉一行 徐罕 南史卜天與傳作徐罕

一葉九行 平城 當作彭城

卷一百二十八

廿八葉十行 車輪山 北史作車輪山

卷一百二十九

八葉十行 朱提 朱提當讀作孔提屬上句朱字

於下文無所附著當為衍字 節文

廿一葉九行 故用 用下當有為字

廿五葉八行 文穆皇后 王后從孝武帝諡當作武穆

卷一百三十

一葉十行 耒子 杜佑通典作來子

卷一百三十一

六葉十行 司法參軍 據南史當作司徒參軍

七葉六行 控濟 南史作控濟河義勇文意尤為明暢

鑑校附錄一

十三

十四葉六行 濟地頓生 四字必有誤

十六葉八行 宛唐 宛唐案水經注作死雫杜佑通典作死虎 節文

卅四葉一行 元和之 或曰和之當作知之

卷一百三十二

十四葉六行 臺瓘 當作曇瓘

卷一百三十三

廿九葉十行 鎮軍 當作鎮北

十七行 征北 亦當作鎮北

卷一百三十四



二葉八行 但脩 脩當作循

三葉十行 流俗 北史作清流

六葉十行 棄州 州當作郡

廿七葉八行 額檐湖 齊書作雒檐湖

卷一百三十五

四葉十二行 丹陽 南史作丹徒丹陽爲是

五葉二行 萍鄉 萍與萍同

七葉三行 覆背 覆當作腹

十二葉七行 甬城 當作角城五代志作甬城

廿五葉十行 可至羅 蓋卽阿伏至羅可當作阿

鑑校附錄一

十四

卷一百三十六

廿三葉七行 去之 當作去乏

廿八葉十行 還朝 還當作造

卷一百三十七

一葉三行 新城 當作新成

三葉四行 平南 案齊書張欣泰傳時爲南平內

史當作南平

十六葉十行 太和廟 北史作太和殿

十三葉九行 立室 北史作立堂

卷一百三十八

十六葉六行 董爾 北史作董爵

卷一百三十九

三葉十行 世祖 當作世宗

廿八葉三行 鎮南 鎮南爲鎮軍

卷一百四十

十二葉九行 稽尉 稽恐當作奚今案魏書官氏志

自有稽姓稽敬之稽是也案胡注似有未定之稿此

條未將前說改正似矛盾下二百十六卷二十五葉注同

卷一百四十一

十五葉五行 壽陽 是時魏不攻壽陽疑壽字誤

鑑校附錄一

十五

廿一葉七行 世雄 此卽敬則世子仲雄也仲世二

字必有一誤

廿三葉二行 後軍將軍崔恭祖 齊書王敬則傳作

後軍將軍直閣將軍崔恭祖恭祖若爲

後軍將軍不應下帶直閣將軍此必有

誤案此胡氏校他書之誤附見通鑑注者與下一百四十四卷鎮軍注例同

卷一百四十二

十六葉二行 左將軍 梁書沈約傳約時爲左衛將

軍此逸衛字

廿三葉二行 諸軍 軍當作君



卷一百四十四

二葉三行 舊羽林 舊字衍

十葉九行 張樂祖 參考前後張當作孫 節文

廿九葉二十行 前原 原南史作源 節文

除盪 盪字作蕩

卅二葉四行 鎮軍 案當時州府官屬無鎮軍之稱

此必梁書之誤 說見上一百四十一卷後軍將軍條

卷一百四十五

一葉八行 武皇帝 案通鑑武皇帝紀凡十八卷

以一二為次此卷武皇帝之下合有一

鑑校附錄一 十六

字

卅三葉七行 幸伊闕 自南北分治人主出行所至

通鑑皆曰如自此以後率書幸未曉義

例所由變蓋一時失於刊正也

卷一百四十六

十葉七行 而退 退據南史宏傳當作起 案宏為臨川王

宏

卷一百四十七

十五葉八行 廣峴 蓋卽黃峴關

卷一百四十八

二十葉三行 尙食 嘗食典御魏官也或曰嘗當作

尙平去二字通用 案據胡注似正文本作嘗

四十葉六行 數千 當作數十

廿二葉二行 詔魏 魏字當在詔字之上

卷一百四十九

五葉二行 水精鋒 一本鋒作鍾

廿三葉六行 不得 得或作能非也

卷一百五十

十一葉四行 朔州 朔當作雲

十七葉四行 壬辰 當作壬寅

鑑校附錄一 十七

廿四葉九行 太宗陵 齊無太宗當是高宗

廿八葉十一行 折敷嶺 通典作折敦嶺

卷一百五十三

三葉三行 榮城 水經注春秋沙隨之地杜預注

為卽沙陽亭俗謂之堂城榮堂字相近

意卽此地

五葉四行 郡北 魏主自洛北如河內當夜至郡

城南不應至郡城北恐誤

卷一百五十四

十葉五行 北鄉長公主 案考異作鄉郡長公主



是也通鑑作北鄉長公主傳寫之誤耳  
案下文亦作北鄉長公主

十葉九行 河橋 河橋二字意必有誤 節文

十一葉六行 大甯 大當作泰

卷一百五十五

十二葉三行 玉輿 當作王輿

卷一百五十六

七葉六行 下進成 進亦作萃

十六葉九行 永寶 北史歡弟琛字元寶永恐當作元

鑑校附錄一

十八

廿五葉五行 已未武興 已未之下當有以字梁書

亦然

卅一葉三行 至武陶 疑當作武關

卷一百五十七

廿九葉六行 司農張樂皋 司農之下恐有脫字

卷一百五十八

卅一葉二行 吏部 部下有郎字

十四行 大司徒 魏齊官制司徒未嘗加大大

字衍

卷一百六十

六葉九行 儀同 案趙貴開府儀同三司此逸開府二字

十葉十行 辛未高澄 以通鑑書法言之辛未之

下當有東魏二字

卷一百六十二

十二葉三行 南兖州刺史臨成公大連 當書南兖

州刺史南康王會理東揚州刺史臨城

公大連蓋傳寫逸南康王會理東揚州

刺史十字

卅二葉十行 範進擊 範當作綸

鑑校附錄一

十九

卷一百六十四

四葉三行 田龍祖 上卷作田祖龍此作田龍祖

必有一誤

五葉六行 西下 自江夏至江陵當作西上

卅四葉五行 空雲 蓋空靈之誤 案從梁書

卷一百六十五

九葉五行 敬顯携 當作敬顯備

十二葉十行 回車路 案北史乃開通車路前史誤

以通字為迴傳寫者又去其傍為回也 節文



卷一百六十六

廿七葉十行 義興公 義當作吳 節文

三十三行 上塘 上塘下卷作工塘必有一誤檢

陳書周迪傳工字爲是

卷一百六十七

廿七葉九行 余孝頃等 等下有眾字文意乃暢

卷一百六十八

廿七葉九行 侍郎 案北史王暉傳侍郎當作侍中

九葉六行 借船 案賀若敦傳借船之上有求字

十三葉十行 銜木 北齊書作銜枚

鑑校附錄一 二十

卷一百六十九

八葉五十一行 蒲口 虞寄傳作蒲田

九葉十一行 閒募 閒當作簡

卷一百七十

八葉四十一行 發岸 發恐當作登

廿四葉七十一行 使步 步下有兵字文意較明

九行 甯朔 周書陸騰傳作甯邦

卷一百七十一

五葉四十一行 王堅 此恐逸仁字 節文

廿八葉四十一行 濟南徐州 濟當作齊 節文

三十一葉十行 安州 梁陳無安州或者安字其定字

之誤歟 節文

卷一百七十二

七葉三十一行 侯莫陳崇 侯莫陳崇已死於保定三

年此又一侯莫陳崇也不則崇字誤

十葉三十一行 左戶部 此蓋左戶也部字衍 節文

卷一百七十三

三葉七十一行 宋國 當作宗國

二葉三十一行 露門 當作路門

廿七葉八十一行 安富 當作安福

鑑校附錄一 三

卷一百七十四

六葉一十一行 西邊 恐當作西疆

二十葉一十一行 幼之 幼下闕卿字 節文

五葉四十一行 廣州 廣上逸東字 節文

七葉六十一行 少內史 以杜佑通典考之少內史當

作小內史

廿三葉五十一行 南徐州 南徐當作南司

廿四葉五十一行 樂甯 甯當作安

六行 達奚儒 儒上逸長字

卷一百七十五



二葉八行	少豕宰 當作小豕宰
一行	少內史 當作小內史
四葉五行	周載 載下逸師字
十葉十行	故墅 當作胡墅
六葉九行	實貴 隋書作母貴
廿五葉七行	長儒 當作長孺
卷一百七十六	
九葉五行	大司徒 周之六官司徒列於三公不
應復加大字	
十葉二行	夸呂 隋書吐谷渾傳作呂夸
鑑校附錄一	三三
卷一百七十七	
八葉十行	暨慧 暨慧之下逸景字
卷一百七十八	
八葉八行	著名 名一作明
十葉十行	或授 授當作受
卷一百七十九	
廿二葉十行	以淹 以當從隋書源師傳作已蜀本作已
廿六葉十行	親故吏 隋書素傳作親戚故吏此逸戚字

卷一百八十	
十葉十行	須水 疑當作溟水 節文
卷一百八十二	
十葉十行	周旋玉 隋書楊立威傳傳周琬玉
卷一百八十三	
六葉二行	東都 當作東郡
卷一百八十四	
六葉三行	自唯 唯當作惟
七葉五行	脩之子 梁宜豐侯循一作脩
廿九葉七行	天興殿 當作大興殿
鑑校附錄一	三三
卷一百八十五	
十葉二行	與惠紹 與上更有蘊字文義乃明
十葉五行	虎牙郎 郎下當有將字
廿三葉二行	尙書 當作尙食
三葉九行	宣州 當作宜州
卷一百八十六	
八葉二行	將士 士當作兵
卷一百八十七	
六葉十行	世幹 去年書崔民幹今書崔世幹當有一誤

第一冊 續修四庫全書 第 6 版 反內



十葉八行 內史 內史下當有令字

卷一百八十九

二葉四行 襄州 當作襄州

一葉五行 陳當之下合有世字 節文

卷一百九十

三葉二行 龐孝恭 新書作龐孝泰

卷一百九十一

九葉二行 終南 終亦作中

四葉六行 幽州 當作幽州

卷一百九十三

鑑校附錄一

三五

十葉六行 通漢道 舊書李勣傳作通漠道

卷一百九十四

三葉三行 宇文述 述恐當作愷 節文

卷一百九十五

十葉三行 弘州 弘恐當作松

卷一百九十六

五葉九行 達哥友 新書作達哥支

七葉九行 羽方 新書作朔州

二葉三行 柴紹 當作許紹

六葉九行 金城 恐當作金河

卷一百九十七

十葉十行 顯仁宮 顯恐當作安 節文

卷一百九十八

二葉四行 安市城 舊書薛仁貴傳作安地城

七葉二行 浮陽 舊書作涇陽

一葉五行 芳蘭殿 此芳蘭殿豈紫蘭殿耶 節文

一葉四行 弩失畢 當作布失畢

卷一百九十九

二葉九行 易山 新書作曷山

三葉一行 帝那伏帝王阿羅那順 新書作那伏

鑑校附錄一

三五

帝那羅那順無王字 案胡注不及上帝字疑有誤

八葉三行 磧口 新舊書作磧石

六葉九行 衛將軍 唐無衛將軍衛字之上須有

脫字

十葉二行 梓州 當作牂州

八葉三行 威業 據長安志作安業者是 節文

卷二百

五葉二行 明有 有當作爲

二葉一行 誣云 誣云之下恐脫與字

五葉八行 謁般隨 新書作喝盤陀



廿六葉八行 神三道 新書作神兵道

卷二百一

廿三葉七行 薛賀水 新書作薩賀水

廿四葉七行 四月 月當作角否則作周

廿三葉十行 庚寅 案新書帝紀係十二月庚寅案胡說蓋謂脫十二月三字

卷二百二

廿六葉二行 丙寅 十月內有兩丙寅此舊史之誤

節文

卷二百三

鑑校附錄一

三五

一葉十行 哀之 哀當作褒

三十一葉七行 顯福門 意即明福門

卷二百四

十葉七行 河南 當作汝南

卷二百五

六葉九行 萊川州 新書作萊州 節文

七十一葉十行 薰期 新書作董期

卷二百七

廿九葉十行 侍郎 唐未置散騎侍郎舊書湛時為

右散騎常侍 節文

卷二百十一

三十一葉廿一行 須嗣 奉 郭 須當作領嗣字衍奉

當作秦郭當作廓

廿一葉五行 郟王嗣真 據新舊書此亦郟王嗣直

節文 案下卷三十葉十二行注胡又云讀通鑑至此可以知前此嗣直之誤為嗣真矣

卷二百十二

九葉三行 叔焉 周尹上神宗書作叔鸞

十一行 滕王 當作濮王

卷二百十三

鑑校附錄一

三五

四葉二行 長史 恐當作長吏

十葉十行 冬己卯 冬下逸十月二字

卷二百十四

一葉十行 橫水 當作潢水 節文

二葉七行 白草 疑當作白水

六葉八行 安仁軍 當作安人軍

卷二百十六

五葉二行 甲子 當作甲午

五行 廣平 新書作廣甯

七葉三行 右丞相 丞字衍



廿葉三行 三十七萬 考異云四十七萬今從實

錄

廿葉五行 贈靖德太子 贈字之下逸諡字既曰

贈矣無諡字亦可案此條矛盾與上卷注同

卅葉二行 菩薩 新舊書並作賀菩

卷二百十七

四葉一行 國忠曰 國忠之下更有國忠二字文

意乃明

卷二百十九

鑑校附錄一

三五

十葉七行 歸檀 歸當作媯

九葉十行 裴茂 新書作裴茂

廿葉八行 廩米 廩當作稟

卷二百二十

廿葉十行 謀歸 歸下當有國字

十行 辛卯 當作辛亥

廿葉八行 上以 以當作已節文

卷二百二十一

一葉七行 乙卯 當作乙酉

卅葉四行 敬江 薛鄂 新書江作釭鄂作萼

卅葉廿一行 入廣陵及楚州 當屬上句蓋先入楚

州而後入廣陵

卷二百二十二

四葉七行 三隅城 新書作三角城

卷二百二十三

卅葉九行 李光庭 恐當作李光進

卷二百二十六

十葉九行 甲子 案是月無甲子恐是丙子否則

戊子

卅葉二行 告第 第恐當作策

鑑校附錄一

三五

卅葉十行 汴宋 當從新書作宋亳穎節文

卷二百二十七

二葉七行 癸卯 當作已卯節文

廿葉六行 頡子斯迦 新書作頡于伽別見校宋記及附錄

三

卷二百二十九

十葉八行 但以 但以若依上文作竊以又覺文

從字順

十葉二行 以然 或謂從古以然當作從古而然

今觀文意陸宣公所謂從古至今亂多



治少者正以下悼上刑故也以之與而

辭義相去遠矣

廿六行 擁隔 擁恐當作壅

廿五行 李綏 新書作李綬

卷二百三十一

廿三行 唐臣 當作朝臣

卷二百三十二

一葉六行 四十餘年 四字誤當作三節文

十葉四行 節度使 以此觀之則以程日華為橫

海軍副大使上卷衍大字明矣案上卷指二百

鑑校附錄一

三

三十一卷六葉十四行副大使下無胡

卅一葉七行 行滕 滕當作滕

卷二百三十四

廿二葉八行 湯立志 新書作湯立悉

卷二百三十六

六葉三行 副節度使 恐當作節度副使

廿七葉六行 孝文 新書帝紀作聖文節文

卷二百三十七

九葉六行 綿州 州字蓋竹字之誤

廿二葉五行 廬山人 廬山在江州尋陽未嘗置縣

恐誤

十葉九行 義甯 此時無義甯軍新書作武甯

卷二百三十八

十葉四行 賞糧 賞財也或曰當作資

十葉二行 此其 其字衍

卷二百三十九

八葉二行 善羊 當作善陽

十葉十行 磁巨 當作慈巨

廿三葉七行 座者 座恐當作坐

廿九葉十行 賓蠻 當作賓蠻

鑑校附錄一

三

卷二百四十

六葉五行 青喜 方城縣有青臺鎮此筆誤節文

卷二百四十二

十葉九行 平盧 當作盧龍

卷二百四十四

一葉九行 使之 一作屯

八葉六行 廢府十一 舊書作廢柵節文

十葉二行 誠菟 新書誠作誠

廿六葉七行 陰泥 泥恐當呢

卷二百四十七



四葉六行 二十一年 當作二十二年

五葉四行 仰車關 卽昂車關

五葉十行 田榮 榮當作橫

卷二百四十八

五葉三行 長樂 當作安樂

卷二百五十

五葉六行 江西湖南 此四字衍案胡注本下重四字

卷二百五十一

八葉四行 北面招討使 通鑑正文北面招討使

之下據考異當有以馬舉爲淮南節度

鑑校附錄一 三

使充南面招討使十四字案胡注引文係十五字

三行 前天雄 疑衍前字

九葉六行 三千 三千之下當有人字

二葉四行 芳城 新書作芳亭

卷二百五十二

十葉十行 平盧 當作盧龍

二葉四行 十四 據考異四當作二

卷二百五十四

四葉一行 王播 新書作王璠

二葉十行 武甯 當作感化節文

卷二百五十五

三葉八行 武甯 當作感化

八葉七行 張把 把當作把節文

卷二百五十六

八葉四行 故鎮 武安縣有固鎮鎮

卷二百五十七

一葉十行 帥其 此句上更有一雄字文意乃足

十葉四行 漢賓 當作唐賓

卷二百五十八

二葉六行 奉國 當改奉國爲忠義節文

鑑校附錄一 三

卷二百五十九

六葉七行 二千騎 當以二十騎爲是節文

卷二百六十

二葉八行 乃欲 乃欲之下有爲字文意方足

二葉十行 閏月克用 此又是一段起事克用之

上當有李字

卷二百六十一

二葉二行 有厚薄 一本厚下更有有字

卷二百六十二

三葉二行 信武 當作武信



卷二百六十三

九葉十行 葛山 新書作曷山

卷二百六十四

五葉十行 懷英 當作懷貞

二葉十行 湊州 湊當作溱

卷二百六十五

一葉九行 武安軍 案考異武安軍當作武定軍

三葉二行 樂城 恐當作樂壽

七葉九行 保義 當作保大

九葉九行 康懷貞 以此觀之上文誤作懷英上案

鑑校附錄一

三四

文指上卷五葉十七行及本葉第二行文

一十行 保義 保義當作保大又恐自是保義

節文

卷二百六十六

九葉四行 三十餘年 誤以二十為三十 節文

卷二百六十八

二葉八行 大赦 案歐史此下當有改元二字

十葉十行 因謀 謀當作請

五葉十行 王檀 恐當作王壇

卷二百六十九

十葉八行 昭義 昭當作宜

九葉十行 宗絳 當作宗綰

七葉十行 載肇 載恐當作戴

三葉十行 比至 比當作北

卷二百七十

九葉五行 朱光葆 朱當作宋

七葉十行 吳珪 薛史作吳珙

一葉五行 指揮 指揮之下當有使字

卷二百七十一

九葉五行 畫舸 畫與畫同

鑑校附錄一

三五

卷二百七十二

五葉九行 北京 京當作都

七葉二行 孔巖 當作孔謙

卷二百七十三

七葉八行 告赤 赤當作勅

九葉十行 渠麟 麟當作潏 節文

卷二百七十四

五葉三行 振主 振當作震

八葉九行 鶴店 薛史作耀店

卷二百七十五



十葉九行	昭武	當作威武
十一葉十一行	受以	受當作授
卷二百七十六		
四葉一行	招討使	招討之下當有副字
卷二百七十七		
三葉四行	河東	當作河中
五葉三行	河橋	恐當作石橋 <small>節文</small>
卷二百七十八		
五葉二行	昭信	信字乃化字之誤歟 <small>節文</small>
卷二百八十		
鑑校附錄一		
八葉六行	臣以	臣以之以當作已
七行	魏博	恐當作魏州
六葉十一行	西湯	歐史西湯作西唐薛史作西唐
	店	
六葉十一行	白馬坂	白馬司坂也史逸司字
卷二百八十一		
五葉六行	延藝	當作延藝
卷二百八十二		
四葉八行	仁美	當作仁裕
十葉二行	業翹	業當作鄴

三葉四行	十四	歐史作年十三
卷二百八十三		
七葉十行	殷王	當作殷主
六行	雄武	當作建武
卷二百八十四		
九葉一行	在上	在字之下當逸臣字
卷二百八十五		
三葉十一行	州師	一本作舟師
卷二百八十六		
七葉二行	謨翰	謨一本作模
鑑校附錄一		
三葉十行	契丹	契丹之下當逸主字
卷二百八十七		
五葉七行	甄城	甄當作郵
卷二百八十八		
三葉六行	南院宣徽使	當作宣徽南院使
卷二百八十九		
九葉六行	湄州	歐史作湄洲
四葉六行	內侍省	當作內容省
七葉十一行	長樂	長樂之下當有門字
卷二百九十		



四葉四行 今兄 今兄薛史作令兄

十一葉三行 節度 節度之下當有使字

卷二百九十一

三葉九行 武平 當作武安

六葉八行 重訓 按考異當作崇訓

十葉六行 武安 安當作平

廿葉九行 貫裝 貫當作資

廿六葉八行 隨駕 隨駕之下當有都字

卷二百九十二

二葉三行 二十騎 二十太少恐當作二千

鑑校附錄一

三八

三葉一行 乙酉 恐是乙卯 節文

十二葉三行 上窰 窰又作窯

卷二百九十三

八葉四行 舒州 舒當作衡 節文

十四葉八行 侍臣 侍臣之下有日字文意乃足

卷二百九十四

二葉二行 澤州 當作隰州

胡刻通鑑正文校宋記附錄一終

胡刻通鑑正文校宋記附錄二之一

陽城張敦仁古餘校記 長洲章鈺錄

說見述略

卷一

廿二葉六行 十五年秦伐蜀 敦案稽古錄作蜀伐

秦史記六國表作蜀取我南鄭此誤

案張氏校記上半葉稱前下半葉稱後鈺校宋記則以兩半葉統數故略改其例張氏據校本與胡覆元槩行數間有不符合今仍全書通例以胡覆元槩葉數行數計之

廿七葉四行 因齊立 齊立下脫僭稱王三字

卷二

鑑校附錄二之一

一

廿三葉九行 儀恐 儀恐作儀怒 胡注已舉出

卷三

七葉七行 恫恐 恐作怨

卷四

廿一葉五行 其欲 其作共

廿四葉十行 聞大夫 大夫作丈夫

卷六

十五葉十行 手授太府 授作受

卷十一

廿五葉三行 不能肩 肩上脫比字



卷十三	八葉十二行	三月太后	三上脫春字
卷二十一	十葉七行	奇兵	奇作騎
三葉十一行	岑娶	娶作陬	下均同
八行	黎軒	軒作軒	
廿葉三行	使使來獻	使使上缺且字	
卷二十三	一葉十行	呂破胡	破作辟
卷二十五	九葉六行	輒使	使作下
卷二十六	七葉一行	是歲	歲下脫以字
卷二十九	二葉六行	日聞	日作日
卷三十	三葉五行	吏民過	過下脫失字
十葉十一行	備非常	備作衛	
三葉九行	河平元年	河平應提行	
廿葉三行	陽朔元年	陽朔應提行	

鑑校附錄二之一

二

卅葉六行	微象	微作徵	無注本亦作徵	
卷三十一	八葉十二行	元年	元作去	
卷三十三	十葉四行	七月丁卯	丁卯作乙卯	無注本亦作
丁卯				
卷三十五	四葉八行	理者	理作禮	
六葉四行	天下	下作有		
六葉三行	立近親	親下脫輔字		
卷三十六	五葉七行	君言	君上脫但字	
二葉三行	汗池	池作地		
廿葉八行	予皇帝	皇作黃		
卷三十七	二葉七行	戴級	級作伋	無注本亦作級
卷三十八	八葉九行	二尺	尺作丈	
廿葉七行	多使者	多下脫發字	無注本亦無發	
字				

鑑校附錄二之一

三



七葉九行 初長沙 初下脫景帝子三字

卷四十

三葉二行 今移 今作令

卷四十一

二葉八行 程烏 烏作焉十九行同

四葉九行 旬月 月作日

卷四十二

九葉三行 羌在 在作有

卷四十三

二葉二行 江北營 北下脫為字

鑑校附錄二之一 四

十葉二行 莎車王 莎上脫冬字無注本亦無冬字

九葉八行 十八年二月 二月上脫春字

廿葉二行 縣有 縣下脫數字

卷四十四

二葉十行 比弟漸 漸作斬 案胡注已舉出

七葉五行 塞漠 塞作寒

卷四十五

五葉二行 更置 更作速

卷四十六

十葉八行 八年 八年應提行

二葉三行 覽念 覽作鑿

卷四十七

一葉八行 令云 令作今 案似應作令

一葉五行 奏王侯 奏作發

廿葉五行 闕氏 氏下脫斬字

廿葉十行 幼弱 弱作眇

卷四十八

八葉十行 市道 市作市

卷四十九

鑑校附錄二之一 五

九葉十行 位在病民 位在作在位 案胡本作在位

二葉六行 徙金城 徙上脫於是二字

卷五十

七葉五行 樓蘭西 蘭下西字屬下讀

五葉五行 西平侯廣宗葉侯廣德 宗作德德作

宗無注本宗德二字不互

西平侯 侯下皆脫鄧字

卷五十三

廿葉八行 夏四月 四作五

卷五十四



二葉十行	天下之心	之作大	<small>案疑當爲大作之</small>
	<small>事交天下大心不可解</small>		
廿葉五行	屯益陽	陽下脫與字	
	零陵蠻	蠻下脫共字	
廿九葉十行	舉事者	舉作軍	
卷五十五			
八葉十行	窮人途	途作迹	
十一葉三行	侯覽兄	兄作弟	
二十葉七行	罕姐	罕作勒	
廿六葉二行	捨安國	捨作拔	
			鑑校附錄二之一
			六
十二葉十行	唐衡	衡作儉	
廿一葉十行	宦者	者作官	
廿五葉八行	係嗣	係作繼	
卷五十六			
四葉二行	六月大水	月作州	
	勃海溢	勃海下脫海字	
八葉三行	騰赴	赴下脫頗字	
	何勳	何上脫亦字	
二十葉五行	省内	內下脫典字	
廿六葉七行	五千餘落	落下脫皆字	

卷五十七			
五葉十行	子女七十人	七十作十七	<small>無注本亦作七十</small>
六葉十行	十一月	月下脫堅從二字	
卷五十八			
九葉十行	共討潁川	川下脫黃巾二字	
十八葉七行	宦官復不	宦官作中者	
	文八	文作文	
卷五十九			
十一葉十行	授以大事	大事作兵柄	<small>無注本亦作授以大事</small>
			鑑校附錄二之一
			七
十四葉九行	共斫攻之	攻作破	<small>無注本亦作攻</small>
卷六十			
廿五葉六行	擊破	擊作大	<small>無注本亦作大</small>
	遂還	遂下脫引兵二字	<small>無注本亦無</small>
	引兵二字		
卷六十三			
六葉十行	大寶也	也下脫自字	
二十葉六行	值天	天作大	
卷六十四			







卅三葉三行	李臻	李上脫初東夷校尉五字
卷八十九		
四葉六行	八月癸亥	八上脫秋字
卷九十一		
一葉一行	陰監	監作鑒
二葉二行	巧詔	詔作慧無注本亦作詔
卷九十五		
五葉八行	三月段遼	三月作七月
卷九十六		
六葉四行	胡來	胡上脫慮字
鑑校附錄二之一 十		
八葉六行	處與	與作以
三葉四行	甚懼以其	懼以作愧恨無注本亦作懼以
卷九十七		
廿四葉八行	舉無常人	舉作用
卷九十八		
五葉九行	以寶府庫	以作充無注本亦作以
卷一百一		
六葉三行	節下行爲字	無注本無爲使持節四字

案此條檢胡刻本前後數葉均不得疑誤上葉數行數係據張本書錄以備考

卷一百五		
二葉三行	襄城	城作陽
卷一百六		
五葉九行	南蓋	南作高
二行	舊眾	眾下脫定佛奴之孫也六字無注本亦脫
八葉九行	燕王垂	王作主
卷一百七		
八葉十行	太悉	太作大
鑑校附錄二之一 十二		
卷一百八		
三葉二行	所至	所作及無注本亦作所
二葉一行	兵邀	邀下脫擊字
卷一百九		
二葉一行	魏王	王作主
三葉九行	還國	國作縣
卷一百十		
廿四葉七行	部師	師作帥
卷一百十一		
十葉九行	薄荷	苟作苟無注本亦作苟

案此行有二國字改縣者當屬還國之國字



三葉五行 遂至 至作致

卷一百十二

十葉九行 因陳 因作固

卷一百十四

九葉十行 萬泥 萬作万下同

七葉六行 秦王 王作主

卷一百十五

十葉十行 舟械 械作楫無注本亦作楫案下楫字疑有誤與張前後校例有異

卷一百十六

鑑校附錄二之一 十三

八葉八行 泣勤川 泣勤作涇勒無注本亦作泣勤

卷一百十七

十葉十二行 二月加太尉 二月作三月無注本亦作二月誤

卷一百十九

一葉二十行 仍領 領作兼

二葉六行 土民 土作士無注本亦作士是也

一葉六行 且追 追作退無注本亦作追

卷一百二十

廿六葉十行 多死 多作傷

卷一百二十二

十葉三行 山北 北作南

卷一百二十三

十葉六行 稽敬 稽作嵇案胡注已舉出

十葉七行 何以 以作遽

卷一百二十四

廿三葉十行 願勿 願下脫且字

卷一百二十五

五葉三行 宅觀 觀下脫應字

鑑校附錄二之一 十三

卷一百二十七

十葉七行 江夏內史 江夏作將軍無注本亦作江夏

卷一百二十八

十葉三行 小年 小作少

十葉十行 亡靈寶 亡作忌案胡刻本亡作忘

卷一百二十九

廿一葉九行 故用 用下脫爲字案胡注已舉出

卷一百三十一

十葉六行 西山 二字係正文不宜夾寫無注本



西作四字誤案胡刻本原作西蠻二字  
西作四孔木同孔本與張所據吳本未  
經五助不能懸定別見校宋記  
案胡注已舉出

卅葉十行

元和之

和作知

卷一百三十三

庚寅 寅作辰

十葉十一行

卷一百三十四

一十五人 一十作二十

卅葉三行

沈文秀 秀作季下同

卷一百三十五

卅葉四行 各鞭一百 一百作二百

鑑校附錄二之一

十四

卅葉四行

懼而起 起作退

卷一百三十六

卅葉八行

王侗 侗作阨

卷一百四十

卅葉一行 土温 温作濕

卷一百四十一

卅葉六行 魏分 魏下脫部字

卷一百四十二

卅葉七行 鼓叫 叫作吹無注本亦作叫

卅葉二行 諸軍 軍作君 案胡注已舉出

卷一百四十四

五葉五行 府朝議

府下脫時字

案胡注南康王

府朝是府朝二字連文張校府下應作

卷一百四十五

三葉二行 來至 至下脫望字無注本亦無

卷一百四十六

卅葉八行 己亥 亥作未

卷一百四十八

四葉九行 金墉 墉下脫坡字無注亦無坡字

六葉十行 己亥 己作乙

鑑校附錄二之一

十五

卅葉七行 同閱 閱作關

卷一百四十九

一葉十行 禁討 討作訶

卅葉七行 又使 又作义無注本亦作又

卷一百五十

卅葉九行 江陽王 江上脫尚書令三字 案三字已見上

三司司字下未審應重見否

卅葉二行 嘗食 嘗作尙無注本亦作嘗

卷一百五十一

卅葉十行 薛鳳賢反 反作及



卷一百五十二

六葉二行 覆沒 覆作復無注本亦作覆

卷一百五十四

十葉三行 謂不 謂作亦無注本亦作謂

卷一百五十五

十葉三行 玉輿 玉作王 案胡注已舉出

五葉十行 共勸 共作力

卷一百五十六

四葉八行 二千 二作一

五葉八行 癸巳 癸作乙無注本亦作癸

鑑校附錄二之一

十六

卷一百五十八

十葉三行 乙酉 乙作己

五葉三行 戊戌 戊上脫九月二字

七葉六行 不得志 志下脫同郡二字

卷一百六十

五葉二行 乙酉 乙作己

卷一百六十一

二葉七行 既不 既作皆無注本亦作既

十葉六行 軍費 費作資無注本亦作費

卷一百六十三

七葉八行 都官中郎 中郎作郎中

卷一百六十五

五葉三行 帝拔 拔作赦無注本亦作拔

卷一百六十六

八葉六行 後期 期作其無注本亦作期

卷一百六十七

十葉五行 文讚 讚作瓚

三葉一行 下泣 泣作淚無注本亦作泣

卷一百六十八

廿葉四行 之誅 之下脫謀字無注本亦無

鑑校附錄二之一

十七

卷一百六十九

七葉八行 二十萬 二作三

卷一百七十

七葉八行 俱受 俱受作並為無注本亦作俱受

一葉二行 弓絃 絃作弦

卷一百七十四

六葉六行 趨去 去作走無注本亦作去

卷一百七十五

八葉三行 親友 友作交

三葉十行 甲午 子作午



卅葉一行 地勒察 勤作勒無注本亦作勤

卷一百七十九

二葉十行 敦案目錄文昇說下山獠之下有李渾

刺殺兄子申公筠而代之一條通鑑無之當考案目錄有通鑑無者不止此條當別校詳列之

廿葉十行 以淹 以作已案胡注已舉出

卷一百八十

三葉八行 小金合 小作泥

二葉二行 飛羽 羽作翔無注本亦作羽

九行 二百 二作三

鑑校附錄二之一

十八

卷一百八十一

廿葉十行 述等兵 兵作引無注本亦作兵

卷一百八十二

三葉五行 見誅 誅作疏

卅葉五行 庚寅 寅作辰

卷一百八十三

二葉六行 壬午 壬作甲

七葉十行 誰能 能作敢無注本亦作能

十葉十行 七千人 千下脫餘字無注本亦無餘

字

十葉三行 二萬 二作三無注本亦作二

卷一百八十五

二葉十行 惠紹謀 謀下脫欲字無注本亦無

七葉十行 何須 須作所無注本亦作須

卷一百八十六

八葉十行 二萬 二作三

七葉十行 何怨 怨作訾無注本亦作怨

十葉三行 薛仁果 仁果作仁果以上以下諸仁

果皆當作仁果案胡覆元槩本概作仁果宋乙十一行本及孔

本作仁果

鑑校附錄二之一

十九

廿葉十行 行至 行上脫企地二字

卷一百八十七

三葉八行 君臣猶父子 君作大 父作人

七葉十行 王世充 充下脫廢皇泰主四字無注

本亦無

廿葉八行 皇泰二字作太案張氏所見本當作皇字泰作太與張所見本不相應故此條不錄胡刻本原文 別見校宋記

卅葉六行 二州口 州下脫收字無注本無居字

案今胡刻本空格作居字宋十二行本居作收 別見校宋記

卷一百八十八



六葉二行	建德 德下脫至字
十葉七行	右一府 右作左無注本亦作右
卷一百八十九	
卅葉三行	宋邪那 宋作末
卷一百九十一	
卅葉十行	罷道 道作遣
卅葉五行	交手 交作束
卷一百九十二	
六葉二行	屋壁 屋作于無注本亦作屋
卅葉三行	晉武 武下脫帝字無注本亦無
鑑校附錄二之一 三	
卅葉五行	隨世 世作民無注本亦作世
卷一百九十四	
卅葉八行	王洞 王作玉
卅葉三行	俟我 俟作待無注本俟誤待
卷一百九十五	
卅葉三行	鄰國為惡 為惡二字屬下讀
卅葉五行	之北 北作地無注本亦作北
卷一百九十六	

一葉九行	侯利苾 侯作俟
卷一百九十七	
卅葉四行	十一月 一作二無注亦誤一
卷一百九十八	
卅葉八行	己丑 己作乙
卅葉二行	天成殿 天作大
卷一百九十九	
九葉五行	不能 能作忍
卅葉四行	使臣 臣下脫言字無注本亦無
卷二百	
鑑校附錄二之一 三	
卅葉八行	自刺不死 不無注本誤而
卷二百一	
卅葉二行	于勃論 于作干
卷二百二	
五葉一行	留伐 伐作代無注本亦作伐
卅葉四行	十二 二作一無注本亦作二
卷二百三	
卅葉三行	精兵 兵作銳無注本亦作兵
卅葉四行	易搖 搖作駭無注本亦作搖
卷二百四	



九葉六行 昔隋文帝 文帝作楊氏無注本亦作

文帝

卷二百五

廿葉七行 滿千人 滿作數無注本亦作滿

廿葉一行 恐勞 恐作徒無注本亦作恐

廿葉十行 初令 初作又無注本亦作初

卷二百六

廿葉五行 連手蹋歌 蹋下脫歌字

卷二百七

廿葉九行 餘戶 戶作口無注本亦作戶

鑑校附錄二之一 三

卷二百八

二葉十行 天日 日作時

卷二百九

九葉七行 己巳 己作乙

十二葉十行 栖遑 遑作惶

卷二百十

十葉六行 又為 又作及無注本亦作又

廿葉七行 文武 文上脫凡字

卷二百十一

一葉一行 乙酉 乙作己

廿葉八行 賤人 賤上脫為字

廿葉七行 輕歸 歸作忽無注本亦作歸

卷二百十三

八葉十行 虜僧 僧作俘無注本亦作僧

十二葉二行 秋九月 九作七

廿葉三行 秋九月 九作七

卷二百十四

四葉二行 屈烈可突干 烈下脫及字無注本亦

無

十葉五行 百人 百脫餘字無注本亦無

鑑校附錄二之一 三

卅葉十行

疆作曠 案校宋十二行本作疆乙十一行本同今胡刻本已改作曠故此條不錄胡刻原文 別見校宋記

卷二百十五

九葉九行 溫泉 泉下脫十一月三字

十葉四行 羣鳥 鳥作烏無注本亦作烏

十葉五行 以禡 禡作禡

廿葉七行 播川 川作州無注本亦作川

廿葉三行 癡直 直下脫而字

卷二百十六

卅葉六行 結翰 翰下脫與字無注本亦無



卷二百十七

三葉二行 癸酉 酉下脫朝字

卅五葉八行 明義 明作名

卷二百十八

十葉七行 立仗 立上脫兵字無注本亦無

卷二百十九

十葉四行 以待 待作拒無注本亦作待

十葉八行 廷介 介作玠

卷二百二十

五葉七行 棄用 用作功無注本亦作用

鈔校附錄二之一

三

廿二葉八行 上以 以作已無注本亦作以

卷二百二十六

十葉九行 甲子 子作午 案此條胡注有說與此異

廿一葉一行 使者董突 董突作突董下同

廿四葉四行 凡作九 案胡刻本作九宋十二行本作凡乙十一行本同與張據校本異故不錄胡刻本原文 別見校宋記

卷二百二十七

十葉三行 厚意 意作恩

廿一葉十行 救裝 救作束

廿六葉七行 引去 去作歸

廿九葉三行 董突作突董下併同 案此條胡刻本作突董與上卷異故此條不錄胡刻原文

十四行 己卯 己上脫六月二字無注本亦無

卷二百二十八

一葉三行 關播 關上脫中書侍郎四字無注本亦無

亦無

九葉七行 疆場 疆作疆

十葉十行 令孤 孤作狐

卷二百二十九

七葉七行 萬俟著 萬作万 案胡注已舉出

鈔校附錄二之一

三

卷二百三十

六葉六行 憂歎 歎作難無注本亦作歎

卷二百三十四

七葉十行 緩之 緩作綏

卷二百三十五

十葉二行 丙申 丙作甲

廿三葉六行 丙午 丙上脫九月二字無注本亦無

十四行 庚辰 辰作戌

卷二百三十六

五葉二行 判官 判上脫肅卒二字



十葉二行	宰相	相作執無注本亦作相 <small>別見校宋記</small>
卷二百三十七		
二葉五行	礪作砥	<small>案胡刻本已改作砥故不列胡刻原文</small>
卅三葉三行	江淮	淮下脫大字無注本亦無
卷二百三十八		
三葉四行	難致	致作制無注本亦作致
八葉八行	且能	且作其無注本亦作且
十葉二行	為言為臣	言為作言君無注本亦作為
卷二百四十		
十葉三行	能知	能作素
卷二百四十一		
三葉二行	課譁	譁作誼無注本亦作譁
九葉一行	絹五千	五千作五十萬
卷二百四十三		<small>案張校據吳勉學本缺二百四十三至二百四十五三卷用陳仁錫木補校見自注</small>
十葉九行	於合	於作施無注本亦作於
卷二百四十四		
廿四葉四行	神術	術作藝無注本亦作術
廿六葉六行	復勃	勃作悖

鑑校附錄二之一 三五

十行	利刀	刀作刃無注本亦作刀
廿九葉四行	大倡	倡作昌 <small>案胡刻本作唱</small>
卷二百四十五		
四葉一行	母兄	兄作死無注本亦作兄
廿六葉八行	囚服	囚作凶無注本亦作囚
卷二百四十六		
十葉五行	以至	至作致
卷二百四十七		
十葉七行	急以	急作給無注本亦作急
卷二百四十八		
一葉一行	一處	處作壘無注本亦作處
十葉八行	點戛	點上缺詔册二字 <small>案胡刻本有册字缺詔字</small>
卷二百五十		
六葉八行	忠將	忠下脫武字無注本亦無
廿一葉一行	子憤	憤作憤
卷二百五十一		
十葉七行	劉佶	劉作許無注本作劉
卷二百五十二		
九葉五行	巖所	巖下脫之字 <small>案同行有二巖字此當屬所摧句上</small>
卷二百五十三		

鑑校附錄二之一 三五



五葉一行 因功受辱 受辱作為罪無注本作受辱

辱

十葉十行 為王 王作主

卷二百五十五

十葉十一行 進軍 進作建

廿葉三行 內外 外作則無注本亦誤案此行兩指內外之外

卷二百五十六

廿葉九行 觀察 察下脫使字無注本亦無

卷二百五十七

鑑校附錄二之一 三

十葉四行 漢賓 漢作唐案胡注已舉出

廿葉四行 荆南節度 荆南下脫殺字

卅葉八行 守厚 厚作亮

卷二百五十八

六葉五行 杜孺 孺作儒

九葉六行 還成都 還作攻

廿葉四行 挾持 挾作扶

卷二百五十九

十葉三行 抱真 作正抱下同

十行 之信 之作必

卷二百六十

八葉十行 不分 不作之無注本亦作不

十二葉十行 閏月 月下脫李字案胡注已舉出

卷二百六十一

二葉二行 厚薄 厚下脫有字無注本亦無案胡注已舉出

十葉三行 又聞 又作及

十二葉三行 病者 病作弱無注本亦作病

卷二百六十三

廿葉十行 食議 食作入無注本亦作食

鑑校附錄二之一 五

卷二百六十五

九葉十行 甲午 甲作丙

卷二百六十六

十葉十行 戰懼則勝 則作必

卷二百六十七

廿葉十行 石唐 唐作塘

卷二百六十九

三葉七行 丙子 子作午

卷二百七十二

廿葉一行 漢融 融作俊無注本亦作融



卷二百七十四

六葉四行 互相疑 疑下脫貳字

七葉四行 撲討 討作滅無注本亦作討

卷二百七十五

七葉七行 不除 不作勿

卷二百七十六

八葉三行 命其 命作以無注本亦作命

九葉九行 贊下脫詣字無注本亦無案此行正文

守馮贊贊密奏之不知詣字當何屬故不列胡刻原文

卷二百七十七

鑑校附錄二之一

三

七葉一行 三千 千作川無注本亦作千

二葉一行 己酉 酉下脫以字無注本亦無

卷二百七十八

一葉八行 秋七月 月下脫辛巳二字

九葉八行 輕脫 脫作銳無注本亦作脫

三葉一行 丙戌 丙作壬

九葉八行 五百騎 騎下脫以字

卷二百七十九

二葉八行 共之 之下脫今之二字無注本亦無

三葉四行 不忍其苦 其苦作見竟無注本亦作

其苦

卷二百八十

七葉六行 侍郎 郎下脫同字無注本亦無

卷二百八十一

一葉六行 以始 始作已無注本亦作始

八葉二行 辛丑 丑作未

卷二百八十二

九葉六行 臣安有 安下脫得字無注本亦無

卷二百八十三

九葉三行 都虞候 候作候

鑑校附錄二之一

三

卷二百八十四

一葉九行 浦城 浦上脫先是二字

卷二百八十七

一葉七行 數日 日作月

四葉三行 南阪 阪下脫遇字

卷二百八十八

一葉十行 二萬 二作三

五葉二行 決口斷舌四字不宜夾寫案胡刻本校

宋記係據宋十二行本補張校此條僅行格微異故不列胡刻原文別見校宋記



廿葉八行 僅克 僅上脫而字

卷二百八十九

廿葉十行 閨門 門作閨無注本亦作門

卷二百九十

九葉十行 執兵 兵作鈇無注本亦作兵

廿葉四行 辭氣 氣作義無注本亦作氣

廿葉二行 晉州 州作川

卷二百九十一

十葉三行 禎王 禎作楨

卷二百九十二

鑑校附錄二之一

三

十葉九行 皆釋之作皆以威國喪師也無注本與

吳本同 案皆以七字胡刻本作胡氏注 文此條無胡刻原文可錄 別

見校宋記

卷二百九十三

五葉十行 克宏 宏下脫日字

廿葉八行 二千 二作三

胡刻通鑑正文校宋記附錄二之一終

胡刻通鑑正文校宋記附錄二之二

常熟張瑛退齋校記 長洲章鉅錄

說見述略

卷一

六葉二十行 辯惠 惠作慧

案退齋校記用某王某帝某年記之今改用 胡校本卷數葉數以歸一律

卷三

十葉五行 五百 五作三

卷十七

廿葉二行 田餘干 田作由

鑑校附錄二之二

一

卷二十

七葉十行 趙周 周作同

卷二十一

廿葉五行 王毋寡 毋作母

十葉七行 止營 止作上

卷二十四

十葉十行 服斬衰 重服斬衰三字

廿葉七行 大丸 丸作力

卷二十七

廿葉九行 卽遂留 遂作邊



卷三十

七葉七行 何因當有大水一日暴至 當下無有

字水下有水字

卷八十二

二葉三行 拓拔綽 拔作跋

卷一百五十四

一葉二行 郭羅察 察作刹

卷一百五十六

二葉二行 自蒲反 反作坂

卷一百五十八

二 鑑校附錄二之二

二葉一行 駱超 超作越

卷一百六十八

十葉九行 湘州刺史 湘作沅

卷一百六十九

廿八葉六行 舊意 意作章

卷一百七十二

六葉九行 乘駟三 三下有日字 案張敦仁校記云日衍文檢胡

覆元槩已刪去

八葉八行 水軍 水作永

卷一百七十七

十葉二行 使治民簡 簡作閒

卷一百七十九

九葉二行 訊鞠 鞠作鞠

卷一百八十二

三葉三行 叱吉設 設作謾

卷一百八十四

一葉二行 辛巳旦 旦作日

二葉二行 出巴蜀 出作至

胡刻通鑑正文校宋記附錄二之二一終

三 鑑校附錄二之二



胡刻通鑑正文校宋記附錄三

明嘉定嚴永思先生通鑑補本

陽城張敦仁彙鈔

長洲章 鈺節鈔

說見述略 葉數行數以胡克家覆元刻計之

卷一

十一葉六行

陽孤 孤作狐宋本同者均注之以證嚴改之

廿三葉八行

襄陽 陽改陵據胡注案胡注墨守本書例不改字而著其說於注中嚴氏為便讀計即予照改為

卷十一

四葉七行

其戶 戶改地

卷十八

廿二葉三行

西夷 西改南宋本同

卷十九

九葉五行

以慶 慶改薦宋本同

卷二十

廿三葉三行

當擊 當改嘗

卷二十一

六葉六行

退散 退改收

三十葉八行

黎軒 軒改軒識誤同所輯補正略各自為書其有已見識誤者注之

四葉十行

觀名 名改各

卷二十四

廿九葉四行

後母 後改后

卷三十一

十八葉二行

元年 元改去識誤同

卷三十三

十四葉九行

宮宅 宮改室

卷三十四

鑑校附錄三

四葉六行

天下 下改子

卷三十五

六葉四行

天下 下改有識誤同

八葉五行

乃何 乃改奈宋本同

卷三十八

八葉四行

封犁 封改尉

卷四十

廿八葉二行

子疆 疆改疆

卅一葉八行

之醜 醜改酷

卷四十一



十葉八行	程烏	烏改焉	下同	識誤同
卷四十二				
七葉二行	無知	無改猶	宋本同	
卷四十四				
二葉十行	漸將	漸改斬	據注	
八葉十行	宗均	宗改宋	據注	
卷四十五				
三葉三行	湖邪	湖改胡		
卷四十六				
二葉三行	覽念	覽改鑒	識誤同	
卷四十七				
二葉二行	二人	二改三		
五葉一行	正是	正改止		
二葉六行	晏晏	改塞晏		
卷四十八				
八葉十行	市道	市改市	識誤同	
卷五十二				
五葉八行	丙寅	丙改甲	宋本同	
廿五葉七行	人子	人改臣	據注	
廿七葉三行	治步	治改治		

鑑校附錄三

三

卷五十三				
二葉六行	煩盛	盛改甚	宋本同	
卷五十五				
八葉七行	人途	途改迹	識誤同	
十葉三行	兄參	兄改弟	識誤同	
廿六葉六行	河南	南改內	宋本同	
卷五十七				
廿七葉六行	侍中儵	儵改條	據注	
卷五十八				
十葉七行	宦官	改中者	識誤同	
卷五十九				
七葉三行	十四	四改七	據考異 嚴書有據通 鑑考異改者亦注明之	
卷六十五				
二葉五行	之子	子改孫	識誤同	
卷六十九				
十葉七行	甄城	甄改郵	據注 宋本同	
十葉一行	口	況改其	案此行無況字上民上空 格疑此空格原刻作況 故嚴改作其 別見校宋記	
卷七十一				
廿四葉六行	王兵	王改主		

鑑校附錄三

四



卷七十三	四葉一行	殆能	能改或	<small>識誤同</small>
六葉六行	貞公	公改侯	<small>宋本同</small>	
卷七十四	廿七葉七行	戰國	戰改軍	
卷七十六	八葉八行	更罷	二字互乙	<small>宋本同</small>
卷七十九	十一葉一行	小人	人改仁	
卷八十二	廿六葉九行	功利	利改烈	
卷八十五	十葉二行	壬子	子改午	
七葉二行	衙博	衙改衙	<small>識誤同</small>	
廿二葉四行	斂首	首改手	<small>宋本同</small>	
卷八十六	八葉六行	所敗	敗改扼	
卷八十七	四葉六行	於太	於改踰	<small>宋本同</small>
九葉七行	出送	送改迎		

鑑校附錄三

五

十行	趙國	國改固	<small>宋本同</small>
廿六葉二行	充之	充改衮	<small>宋本同</small>
卷八十八	十葉三行	柔凶	柔改桑
十一葉六行	涼州	涼改梁	
卷八十九	廿一葉二行	朱諧	諧改誕
卷九十二	十二葉八行	何爲	爲改有
卷九十三	廿四葉三行	王瞻	瞻改羨
卷九十五	七葉三行	平原	平改太
十葉七行	侍書	侍改治	<small>宋本持</small>
廿三葉四行	返面	面改命	<small>孔本同 嚴氏補本未 言底本用何刻有與孔 天庠本同者注之</small>
卷九十七	九葉六行	承之	承改承
十一行	小督	小改都	
卷九十九			

鑑校附錄三

六



四葉十行	覆背	覆改腹	<small>據注 孔本同</small>
六葉十行	太守	守改尉	<small>案此行兩見守字改尉者當屬故太守之守字</small>
九葉七行	江北	北改淮	<small>案胡注云恐當作河北</small>
七葉十行	趙故	二字互乙下同	
九行	條枚	枚改攸	
廿二葉四行	孔持	持改特下同	<small>據注</small>
廿五葉七行	彪等	彪改彭	
廿九葉五行	子咸	咸改臧	
卅一葉二行	洛陽	陽改州	<small>宋本同</small>
卷一百			
三十葉十行	段蘊	蘊改蘊下同	
卷一百一			
一葉十行	戊子	子改戊	<small>據注</small>
卷一百三			
三十葉九行	來輩	輩改革	<small>據注</small>
三十葉十行	己卯	卯改丑	
廿九葉四行	張孟	孟改猛	
卷一百五			
九葉七行	空倉	倉改舍	
十六葉五行	農閒	閒改西	<small>宋本同</small>

鑑校附錄三

七

十葉五行	文翰	翰改翰	
廿六葉五行	尉頭	頭改須	
卷一百六			
三葉十行	佛奴	佛改宋	<small>據注</small>
五葉十行	李攀	李改張	
二十葉十行	七突	七改乙下同	
四十葉六行	宋泮	宋改索	<small>宋本同</small>
廿七葉八行	丕之	丕改堅	
族子	子改孫		
卷一百七			
七葉十行	可制	制改至	
二十葉四行	母弟	改從父	
四十葉六行	造保	保改堡	<small>據注</small>
七十葉六行	許營	營改榮	<small>據注</small>
廿一葉六行	魏揭	揭改褐下同	
廿三葉三行	廣平	廣改北	<small>據注</small>
卷一百八			
七葉十行	王纘	纘改瓚	<small>據注</small>
九葉十行	沙庭	庭改亭	<small>據注</small>

鑑校附錄三

八



十	二葉七行	強多	強改楊	<small>宋本同</small>
十	六葉二行	實為	為改宜	
廿	七葉五行	潞川	川改州	
廿	十行	奚收	收改牧	<small>據注</small>
廿	八葉五行	醒治	治改日	
卷一百九				
一	葉五行	有火	有改失	
九	葉一行	王沈	王改李	
十	葉三行	幽平	平改并	
十	葉六行	和龍	和改安	
				鑑校附錄三
十	九葉二行	屋弘	弘改引	<small>據注</small>
卷一百十				
十	六葉一行	車騎	車改驃	
卷一百十一				
三	葉六行	增國	增改及	
九	葉七行	子蹟	蹟改頤	
十	葉十行	新秦	秦改蔡	<small>據注</small>
廿	葉六行	和跋	跋改突	
廿	葉五行	五千	千改萬	
廿	葉六行	崧	改山松二字下同	

九

十	行	彥璋	璋改璋	
卷一百十二				
十	葉九行	殷上	上改中	
十	葉十行	荀安國	荀改苟	
十	葉四行	雞大	雞改稽	
卷一百十三				
廿	四葉九行	浦	改浦中二字	
卷一百十四				
十	葉四行	新舊	舊改哲	
十	葉二行	甲午	午改子	
				鑑校附錄三
卷一百十五				
二	葉八行	桂林	林改陽下同	
九	葉五行	在魏	在改仕	
廿	葉九行	賞之	之改格	
廿	葉三行	交州	交改充	
卷一百十六				
九	葉五行	鎮京	京改東	
廿	葉八行	婁伏	婁改樓	
卷一百十七				
八	葉五行	廣漢	漢改漠	<small>據注</small>
				<small>宋本同</small>

十



十葉五行	與午	午改未
八葉九行	胡魏	魏改醜
卷一百十八		
六葉八行	畔城	畔改半
卷一百十九		
四葉四行	馮瀟	馮改瀉
四葉五行	給侍	侍改事
五葉二行	范道基	范改沈
卷一百二十		
廿七葉一行	二月	二改三 <small>宋本同</small>
鑑校附錄三		
十二		
卷一百二十一		
二葉九行	又以	又改潛
三葉三行	陸侯	侯改俟 <small>據注</small>
卷一百二十二		
八葉二行	乃是	乃改便
三葉四行	事耶	耶改中
九葉二行	屈垣	垣改恒下同
卷一百二十四		
五葉六行	岍城	岍改汧 <small>據注</small>
七葉七行	甯頭	甯改曼

廿九葉六行	自新	新改衛
三葉二行	邊固	固改岡下同
卷一百二十七		
八葉六行	荊州	荊改揚
一葉九行	平城	平改彭 <small>據注</small>
二葉八行	辛酉	酉改丑 <small>宋本同</small>
卷一百二十八		
一葉二行	丙子	子改寅
五葉三行	崧	改山松二字
六葉八行	亦多	多改益 <small>原文增戍兵亦多疑當作亦改益</small>
鑑校附錄三		
十三		
廿一葉十行	莒縣	莒改呂 <small>據注</small>
廿四葉八行	悅爲	悅改忱
廿八葉八行	車喻	喻改輪 <small>據注</small>
卷一百二十九		
六葉二行	刑全	刑改形 <small>據注 孔本同</small>
二葉三行	丁卯	卯改巳
十行	戊辰	辰改寅
卷一百三十		
廿一葉一行	苟卞之	苟改苟
卷一百三十一		



十葉六行 濟地 地改北 案胡注別有說  
卅四葉三行 珠與 珠改璨 宋本同

卷一百三十二  
十一葉二行 磐陽 磐改盤下同

卷一百三十四

十葉九行 廂下 廂改羣

十一葉一行 流俗 改清流 據注

十一葉八行 小事 事改而

十一葉二行 我亦 亦改並

十一葉二行 辛卯 辛改己

鑑校附錄三

三

卷一百三十五

五葉二行 萍鄉 萍改萍 據注

九葉二行 丙子 子改申

九行 理成 成改亦

十葉一行 癸未 改辛巳

十葉八行 元賓 賓改孫

十一葉三行 覆背 覆改腹 據注

十一葉七行 河涼 涼改梁 孔本同

卷一百三十六

十一葉三行 九月 改冬十月

十一行 冬十月 改十一月  
八行 刀鈴 鈴改銓

卷一百三十七

十一葉三行 新城 城改成 據注

十一葉四行 平南 二字互乙 據注

十一葉十行 尤諱 尤改大

十一葉四行 序情 序改尋

十一葉六行 戊戌 戊改寅

十一葉四行 乙酉 乙改己

十一葉三行 冲昌 冲改仲

鑑校附錄三

十四

卷一百三十八

七葉五行 戊子 子改午

十一葉六行 董爾 爾改爵 據注

卷一百三十九

十一葉十行 世祖 祖改宗 據注

卷一百四十

十一葉九行 廉讓 廉改謙

十一葉五行 益光 光改宗下同

卷一百四十一

十一葉三行 曇紛 紛改分



三十	三葉三行	朝興安	朝改韓
卷一百四十二			
二十	二葉五行	圖滅	圖改屠
三十	三葉一行	中郎	郎改軍
四十	四葉八行	衛率	率改軍
六十	六葉七行	驍騎	騎改勇
卷一百四十四			
三十	三葉五行	令遂	令改今
十	十葉九行	張樂祖	張改孫 <small>據注</small>
廿九	廿九葉十二行	乙酉	乙改己
卷一百四十五			
廿二	廿二葉三行	乙酉	改十二月庚寅
廿九	廿九葉十二行	但恐	但改便
卅一	卅一葉五行	辛酉	酉改卯
卷一百四十六			
二	二葉九行	忱之	忱改悅
六	六葉六行	中宗	中改高 <small>據注</small>
十	十葉七行	而退	退改起 <small>據注</small>
廿七	廿七葉九行	中軍	軍改衛
廿八	廿八葉八行	己亥	亥改未 <small>識誤同</small>

鑑校附錄三 十五

卷一百四十七			
五	五葉三行	癸卯	卯改丑
十	十葉八行	廣峴	廣改黃 <small>據注</small>
十六	十六葉五行	霍靈秀	霍改周
卅三	卅三葉九行	及五	及改必
卅七	卅七葉十行	於是	是改時
卷一百四十八			
七	七葉三行	乙未	未改己
九	九葉二行	以忠	忠改雍 <small>宋本同</small>
二十	二十葉二行	嘗食	嘗改尙
卷一百四十九			
卅三	卅三葉五行	禁集	改罷禁 <small>宋本同</small>
一	一葉二行	銓削	削改別
五	五葉二行	精鋒	鋒改鉢
廿八	廿八葉五行	龍祥	龍改農
卷一百五十			
十	十葉四行	壬辰	辰改寅 <small>據注</small>
十八	十八葉四行	涼州	涼改梁 <small>據注</small>
廿四	廿四葉九行	太宗	太改高 <small>據注</small>
卷一百五十二			

鑑校附錄三 十六



四葉二行 符同 同改司

廿一葉七行 惟水 惟改灘 據注 宋本同

卷一百五十四

廿七葉十行 江湖 湖改湘

卷一百五十七

廿九葉七行 文徒 改叔文

卷一百五十八

廿二葉十行 壬申 申改辰

卷一百五十九

四葉六行 跪而 跪改愧

鑑校附錄三

五葉三行 守軍 守改邑 宋本同

九葉六行 倚聞 倚改仵 宋本同

卷一百六十五

三葉七行 觸狀 狀改拔

九葉五行 顯攜 攜改備 據注

卷一百六十七

九葉九行 甲申 申改辰

廿三葉十行 庚寅 庚改戊

廿六葉四行 長安 安改樂

廿八葉五行 四事 四改五

卷一百六十八

五葉七行 子也 子改弟 據考異

十葉七行 廢墜 墜改棄

卷一百六十九

廿二葉四行 丙午 丙改戊

廿四葉六行 河南 南改閒

七行 太尉 尉改傳 據注

卷一百七十

八葉四行 發岸 發改登 據注

卷一百七十一

鑑校附錄三

三葉四行 常為 常改永 張錄本常作當

卷一百七十二

五葉二行 元衛 衛改偉 據考異

十葉三行 戶部 改一民字

三葉八行 以皇 以改立

廿二葉七行 羣臣 羣改君

卷一百七十三

三葉七行 宋國 宋改守 駁胡注有說

四葉二行 子衍 衍改克

卷一百七十五



六十葉九行	實貴	實改母	<small>據注</small>
四十葉三行	李光	光改充	
卷一百七十七			
四十葉一行	辛亥	辛改巳	
卷一百七十九			
三十葉二行	甲申	改己丑	
卷一百八十三			
六葉二行	東都	都改郡	<small>據注</small>
卷一百八十五			
四葉四行	救東都	救改徇	
鑑校附錄三			
十九			
廿五葉九行	弟子	弟改兄	
卷一百八十六			
八葉二行	將士	士改兵	<small>據注</small>
廿九葉四行	比奴	比改叱	<small>宋本同</small>
卷一百八十七			
十葉三行	庚午	庚改壬	
廿五葉九行	夔州	夔改信	<small>據注</small>
卷一百八十八			
六葉七行	適至	至改在	
卷一百八十九			

一葉九行	永甯	甯改年	<small>據注</small>
二葉六行	十匹	十改一	
二葉四行	襄州	襄改襄	<small>據注</small>
卷一百九十一			
十葉十行	楊毛	毛改屯	
十葉五行	萬錢	萬改一	
卅四葉四行	使之必戰	之改知	
卷一百九十二			
十葉四行	徙三	徙改流	<small>宋本同</small>
七葉六行	邱懷道	邱改邱	
鑑校附錄三			
二十			
廿七葉七行	戊寅	寅改申	
卷一百九十三			
二葉五行	能羽	能改龍	
廿七葉三行	令止	令改追	
卷一百九十四			
十葉二行	壬辰	辰改午	
十葉三行	侍子	侍改宅	<small>宋本同</small>
八行	故呂	故改胡	
廿四葉六行	荅市	荅改都	
十行	南陽	南改衛	



卷一百九十五	五葉九行 且魏 且改昔
十葉三行	弘州 弘改松 <small>據注</small>
十一葉十行	劉簡 簡改蘭
十四葉八行	十五 五改餘
十七葉二行	噍于 噍改安
廿八葉四行	高祖 高改曾
卷一百九十六	
五葉九行	哥友 友改支 <small>據注</small>
七葉九行	羽方 改朔州 <small>據注</small>
鑑校附錄三 三	
九葉九行	丙子 子改午
廿二葉五行	渝襄 渝改郃
卷一百九十七	
十七葉二行	大監 監改匠 <small>宋本同</small>
卷一百九十八	
四葉三行	挾鼓 挾改潛
廿五葉二行	公治 治改瑾
廿六葉一行	戶部 戶改民
十八行	宜春 春改君 <small>宋本同</small>
十三葉七行	營州 營改靈 <small>宋本同</small>

卅一葉四行	弩失畢 弩改布 <small>據注</small>
卷一百九十九	
二葉九行	易山 易改曷 <small>據注</small>
八葉三行	磧口 口改石 <small>據注</small>
七葉二行	金徽 徽改微
九葉五行	不能 能改忍 <small>議誤同</small>
二十行	今書 書改署
二十行	武侯 侯改衛
廿四行	薛孤 薛改薩
廿九葉二行	七月 七改九 <small>宋本同</small>
鑑校附錄三 三	
卷二百	
廿五葉八行	謁般陀 謁改喝 <small>據注</small>
卷二百一	
八葉九行	宗正 改司宗 <small>據注</small>
十行	少府 少改內 <small>據注</small>
廿三葉七行	薛賀 薛改薩 <small>據注</small>
廿九葉一行	復就 復改浪
卷二百三	
九葉八行	庚辰 庚改壬
卷二百五	



六葉九行	萊川州	萊改葉	<small>據注</small>
十葉六行	刃突	刃改與	
十葉十一行	薰期	薰改董	<small>據注</small>
卷二百六			
九葉八行	甲午	午改申	
卷二百七			
二葉七行	貝州	貝改資	
九葉九行	侍郎	改常侍	<small>據注</small>
卷二百八			
廿葉五行	利用	用改貞下同	
鑑校附錄三			
廿葉三行	丁巳	丁改辛	
卅葉十一行	鄉人	改水鄉	
卅葉二行	末利	利改類	<small>宋本同</small>
四行	在其	在改與	
卷二百九			
一葉八行	庚寅	寅改辰	
四葉八行	昭容	改婕妤	<small>據注</small>
十葉三行	尙書	改侍郎	<small>據注</small>
十葉七行	欽化	欽改歸	
八葉七行	己酉	己改乙	

十葉七行	己巳	己改乙	<small>譌誤同</small>
廿葉八行	戲象	象改樂	
廿葉二行	崇暎	暎改簡下同	
卷二百十			
六葉二行	新城宜都	城都二字互乙	<small>宋本同</small>
十葉五行	蒲州	蒲改晉	
卷二百十一			
八葉九行	欽藏	欽改飲	<small>宋本同</small>
九葉九行	薛宣	薛改崔	<small>宋本同</small>
十葉四行	因矛	矛改子	
鑑校附錄三			
十行	須嗣	改一領字	<small>據注</small>
十葉一行	奉河	奉改秦	<small>據注</small>
卅葉一行	郭壘	郭改廓	<small>據注</small>
八行	嗣主	主改立	<small>據注</small>
一葉五行	鄧王	鄧改郊	<small>據注</small>
廿葉九行	嗣眞	眞改直	<small>據注</small>
四葉九行	連是	連改達	
卷二百十二			
六葉八行	左散	左改右	
十葉六行	同縣	縣改郡	



九葉三行	叔焉	焉改鸞	<small>據注</small>
十一行	滕王	滕改濮	<small>據注</small>
七行	己亥	己改乙	
廿七葉七行	孫	改弟子二字	
三十一葉四行	子瑀	瑀改滂	
卅一葉八行	小殺	改毗伽下同	
卅四葉三行	庚申	庚改丙	
卅五葉五行	定州	定改宜	
卷二百十三			
二葉十一行	明珪	明改胡	
四葉十行	己酉	酉改巳	
七葉十二行	役者	者改則	
八葉九行	虜僧	僧改俘	<small>議誤同</small>
十二葉二行	欲據	欲改分	
十三葉二行	守素	守改審	
十八葉三行	初久	久改近	<small>宋本同</small>
三十葉八行	梁王	梁改涼	
卷二百十四			
三十一葉十行	為江	為改兼	
六十一行	用十	十改干	

鑑校附錄三

三五

九葉三行	日理	理改瑄	
廿六葉一行	魯素	魯改晉	
廿九葉二行	蒲婆	蒲改蓬	
卅一葉十行	橫水	橫改潢	<small>據注</small>
卅六葉八行	安仁	仁改人	<small>據注</small>
卷二百十六			
卅五葉二行	甲子	子改午	<small>據注</small>
五十一行	廣平	平改甯	<small>據注</small>
卅二葉二行	至恒	恒改坦	<small>據注</small>
卅一葉三行	三十七	三改四	<small>據考異</small>
卅一葉三行	菩薩	賀改菩	<small>據注</small>
卷二百十七			
卅三葉二行	德色	德改得	
卅一葉九行	陳行	二字互乙	
卅五葉八行	嘗寇	嘗改當	<small>孔本同</small>
明義	明改名		
卷二百十八			
卅八葉八行	忠順	改守忠	
卷二百十九			

鑑校附錄三

三六



六葉七行	歸檀	歸改媯下同	<small>據注</small>
九葉十行	裴茂	茂改茂	<small>據注</small>
七葉九行	廩米	廩改稟	<small>據注</small>
卷二百二十			
一葉四行	安成	二字互乙	
廿六行	辛卯	卯改亥	<small>據注</small>
廿七行	甲子	子改午	
卷二百二十一			
卅三行	敬江	江改釭	<small>據注</small>
四行	薛鄂	鄂改萼	<small>據注</small>
卷二百二十二			
二葉四行	江南	江改湖	
四葉七行	三隅	隅改角	<small>據注</small>
二葉九行	爲數	數改名	
卷二百二十五			
二葉七行	僧神	僧改會	
七葉五行	癸丑	丑改酉	
卷二百二十六			
六葉五行	以爲	以改必	
六葉二行	待詔	詔改册	<small>宋本同</small>

卅一葉十行	董突	二字互乙下同	<small>識誤同</small>
卅三葉二行	告第	第改册	<small>據注惟注文册作策微異</small>
卅一葉十行	汴宋	改宋毫穎三字	<small>據注</small>
卅三葉十行	李共	共改洪	
卷二百二十七			
二葉九行	和州	和改利	
十葉四行	王傀	傀改遂	
	名遂	遂改邈	
卅九葉六行	頡子斯迦	改頡干伽三字下同	<small>據注</small>
	新唐書同體傳應作頡干伽思四字		
八行	愜山	改連篋山三字下同	
卷二百二十八			
卅一葉十行	是日	是改明	
卷二百二十九			
五葉十行	雲梯	梯改橋下同	
六葉一行	廣城	廣改鑿	
卷二百三十			
八葉八行	子璫	璫改璫下同	
九葉七行	以來	來改東	
卷二百三十一			



七葉七行	北攻	攻改清
十葉十行	小俊	小改承下同
卅一葉八行	壬辰	辰改子 <small>宋本同</small>
卷二百三十二		
一葉六行	四十	四改三 <small>據注</small>
卅四葉二行	原會	會改蘭 <small>宋本同</small>
卷二百三十三		
八葉十行	乙未	乙改丁
十二葉四行	尙志	志改悉
廿六葉十行	阿多	多改參 <small>據注</small>
卷二百三十四		
三葉八行	自爲	自改尊
六葉五行	行舉	舉改業
十三葉六行	初稅	初改復
十五葉五行	苞於	苞改包
十六葉七行	無分	無改素
十八行	不濫	不改之
廿二葉八行	立志	志改悉 <small>據注</small>
廿八葉七行	又知	又改人
廿九葉四行	館驛	館改官

鑑校附錄三

三五

卷二百三十五		
一葉三行	丙子	子改辰 <small>宋本同</small>
十二葉六行	利祿	利改吏 <small>宋本同</small>
十四葉七行	乙未	乙改己
十二葉七行	彰武	武改義 <small>據注</small>
卅三葉四行	庚辰	辰改戊 <small>識誤同</small>
廿六葉九行	敬則	則改信
廿八葉二行	丁丑	丑改卯
十三葉四行	甲戌	戌改辰
十八行	文變	變改度
卷二百三十六		
一葉三行	抱置	抱改拘
九葉一行	綱爲	綱改綱
廿七葉六行	孝文	孝改聖 <small>據注</small>
卷二百三十八		
三葉六行	承洽	洽改珙 <small>據注</small>
卷二百三十九		
三葉十行	磁邱	磁改慈 <small>據注</small>
十四葉十行	乙酉	乙改己
廿三葉七行	座者	座改坐 <small>據注</small>

鑑校附錄三

三六



廿九葉十行	賓蠻	蠻改蠻	據注
卷二百四十	等州	等改二	
十葉三行	能知	能改素	識誤同
十二葉七行	庚戌	戊改辰	宋本同
卷二百四十一			
十葉十行	奉敬	二字互乙下同	
廿五葉二行	十將	十改牙	
廿九葉五行	嗣君	改新可汗三字	據注
十行	奏約	約改增	
鑑校附錄三			
三			
卷二百四十二			
三葉八行	癸巳	癸改己	
五葉六行	王儉	儉改位	
十葉九行	平盧	改盧龍	據注
廿七葉一行	景略	景改全	據注
卷二百四十三			
一葉九行	綿綵	綿改錦	據注 宋本同
廿七葉一行	己亥	己改乙	
卷一百四十四			
一葉九行	使之	之改屯	

六葉九行	西川	川改郭	宋本同
八葉六行	廢府	府改柵	據注
十葉二行	誠薨	誠改誠	據注
卷一百四十五			
十葉八行	蕭幹	幹改瀚下同	
卷二百四十六			
一葉十行	戊申	申改辰	
卷二百四十七			
四葉六行	一年	一改二	據注
八葉二行	親事	事改軍	
鑑校附錄三			
三			
十葉三行	益冀	益改掠	
五葉四行	仰車	仰改昂	據注
卷二百四十八			
廿八葉三行	二日	二改三	
廿九葉四行	并同	并改並	據注 宋本同
五卅葉三行	長樂	長改安下同	據注
卷二百四十九			
十葉六行	歷	改特勒二字	案與胡注異說
廿八葉十行	海求	求改來	據注 宋本同
卷二百五十一			



廿八葉四行	董厚	厚改原
卷二百五十二		
廿一葉五行	辛巳	巳改卯
廿六葉三行	挑牆	挑改排 <small>據注 宋本同</small>
廿三葉二行	錄僱	僱改渥 <small>宋本同 案以前屢見 張輯本作渥改僱微誤</small>
卷二百五十三		
廿三葉九行	疑忿	忿改忌
廿八葉二行	監軍	監改將
卷二百五十四		
廿三葉四行	乙卯	乙改己
鑑校附錄三 三		
廿九葉八行	王播	播改璠 <small>案前十四葉胡注已舉出</small>
廿二葉十行	武甯	改感化下同 <small>據注</small>
廿三葉三行	賊賣	賣改買 <small>宋本同</small>
卷二百五十五		
廿四葉三行	甄城	甄改郵 <small>據注</small>
卷二百五十六		
廿九葉十行	渭州	渭改滑
廿二葉八行	君立	立改雄下同
廿八葉四行	故鎮	故改固 <small>據注</small>
卷二百五十七		

三十一葉八行	中州	州改城 <small>據注</small>
廿四葉八行	守厚	厚改亮 <small>講誤同 案胡注有異說</small>
卷二百五十八		
二葉六行	奉國	改忠義 <small>據注</small>
九葉六行	還成都	還改攻 <small>據注 議誤同</small>
五葉二行	光啟末	末改初
卷二百五十九		
四葉八行	救梓州	救改助 <small>據注</small>
六葉七行	二千	千改十 <small>據注</small>
七葉三行	抱眞	改正抱
鑑校附錄三 三		
三十一葉二行	澧陵	澧改醴 <small>據注</small>
五十一葉九行	賀水	水改江
十行	義勝	義改威 <small>據注</small>
卷二百六十		
一葉十行	癸未	未改亥
三十一葉九行	晉州	晉改絳
廿一葉九行	張雄	張改周
卷二百六十一		
六葉十行	河中	中改東
六十一葉三行	又聞	又改及 <small>識誤同</small>



十二葉八行	乃出	乃改及	<small>據注</small>	宋本同
廿八葉三行	孝璋	孝改存	<small>據注</small>	
卷二百六十二				
三葉二行	信武	二字互乙	<small>據注</small>	
八葉三行	自驕	自改以		
廿二葉三行	蔡訓	訓改訶		
三十行	蓋璋	璋改璋		
三葉六行	六十	十改干	<small>據注</small>	宋本同
卅五葉六行	戎昭	改昭信	<small>據注</small>	
卷二百六十三				
鑑校附錄三				
九葉十行	葛山	葛改曷	<small>據注</small>	
十葉七行	立宗	宗改元	<small>據注</small>	
廿七葉四行	之末	末改初		
卷二百六十四				
四葉九行	又進	改上又賜三字	<small>宋本進改賜</small>	
五葉七行	懷英	英改貞下同	<small>據注</small>	
六葉七行	和舟	舟改州	<small>據注</small>	宋本同
廿二葉十行	湊州	湊改溱	<small>據注</small>	
卷二百六十五				
十葉七行	淮水	淮改濮		

廿一葉九行	武安	武改定	<small>據注</small>	
廿九葉四行	景仁	改茂章下同	<small>據注</small>	
卷二百六十六				
四葉四行	保平	平改義下同	<small>據注</small>	
九葉四行	三十	三改二	<small>據注</small>	
卅四葉十行	幕谷	幕改漠	<small>據注</small>	
卷二百六十八				
十葉七行	因謀	謀改請	<small>據注</small>	
十葉五行	王檀	檀改壇下同	<small>據注</small>	
卷二百六十九				
鑑校附錄三				
十葉八行	昭義	昭改宣	<small>據注</small>	
十葉三行	宗絳	絳改綰	<small>據注</small>	
廿七葉四行	載肇	載改戴	<small>據注</small>	
卷二百七十				
十葉二行	西面	西改四		
十葉五行	朱光祿	朱改宋	<small>據注</small>	
廿四葉十行	王建	王改李下同		
卷二百七十二				
五葉九行	北京	京改都下同	<small>據注</small>	
十葉七行	猶恐	猶改反		



卷二百七十三	廿九葉十行 渠麟 麟改麟 <small>據注</small>
卷二百七十四	十葉十行 又訛 又改因
卷二百七十五	十葉九行 昭武 昭改威 <small>據注</small>
卷二百七十六	三葉八行 陳夫人 陳改李
卷二百七十七	六葉七行 敬通 通改周 <small>宋本同</small>
鑑校附錄三	
三葉四行	河東 東改中 <small>據注</small>
卷二百七十八	七葉八行 弘熙 熙改燕
卷二百八十一	廿三葉一行 庚午 改己巳
廿三葉一行	己巳 改庚午
廿五葉六行	延藝 延改廷 <small>據注</small>
卷二百八十二	十葉十行 引蔣 蔣改獎 <small>據注</small>
十葉二行	業翹 業改鄴 <small>據注</small>

廿二葉八行	癸未 未改巳
廿七葉九行	章州 章改漳 <small>據注</small>
廿三葉四行	十四 四改三 <small>據注</small>
卷二百八十三	四葉十行 庶母 庶改生 <small>據注</small>
五葉三行	一旦 旦改日
廿二葉三行	廷裕 裕改紹
廿七葉八行	成德 改順國 <small>據注</small>
卷二百八十四	七葉十行 官軍 官改晉
鑑校附錄三	
三十葉五行	五百 百改十
廿四葉六行	東首 首改手 <small>宋本同</small>
卷二百八十五	九葉九行 之意 改忌巳
廿九葉五行	奏頃 頃改昔
卷二百八十七	二葉三行 辛巳 巳改卯
十行	甲申 申改午 <small>宋本同</small>
三葉六行	永州 永改朗下同
五葉七行	甄城 甄改郵 <small>據注</small>



十葉五行	貪猾	猾改猥
卷二百八十八		
十葉二行	城西	西改東
十葉五行	火鋪	火改大
卷二百八十九		
十葉六行	內侍省	侍改客 <small>據注</small>
卷二百九十		
八葉五行	孫忌	忌改晟 <small>據注</small>
卷二百九十一		
三葉九行	武平	平改安 <small>據注</small>
鑑校附錄三		
十葉六行	武安	安改平 <small>據注</small>
十葉八行	武成	武改義 <small>據注</small>
卷二百九十二		
九葉五行	彝興	興改殷 <small>據注</small>
卷二百九十三		
二葉八行	一培	培改杯 <small>據注</small>
五葉四行	神衛	衛改武
廿葉五行	滁洲	滁改濠
卷二百九十四		
二葉二行	澤州	澤改隰 <small>據注</small>

胡刻通鑑正文校宋記 附錄三

十葉四行	廷祚	廷改延下同 <small>據注</small>
八葉八行	拾之	之改舟
<small>案嚴氏本書改字一項實與刪字補字二項互相關連以成一家著作此卷專錄其改易處必多疏誤有志求嚴氏學者張輯本具在嚴氏全書亦具在也 鈕謹記</small>		
胡刻通鑑正文校宋記附錄三終		
鑑校附錄三		



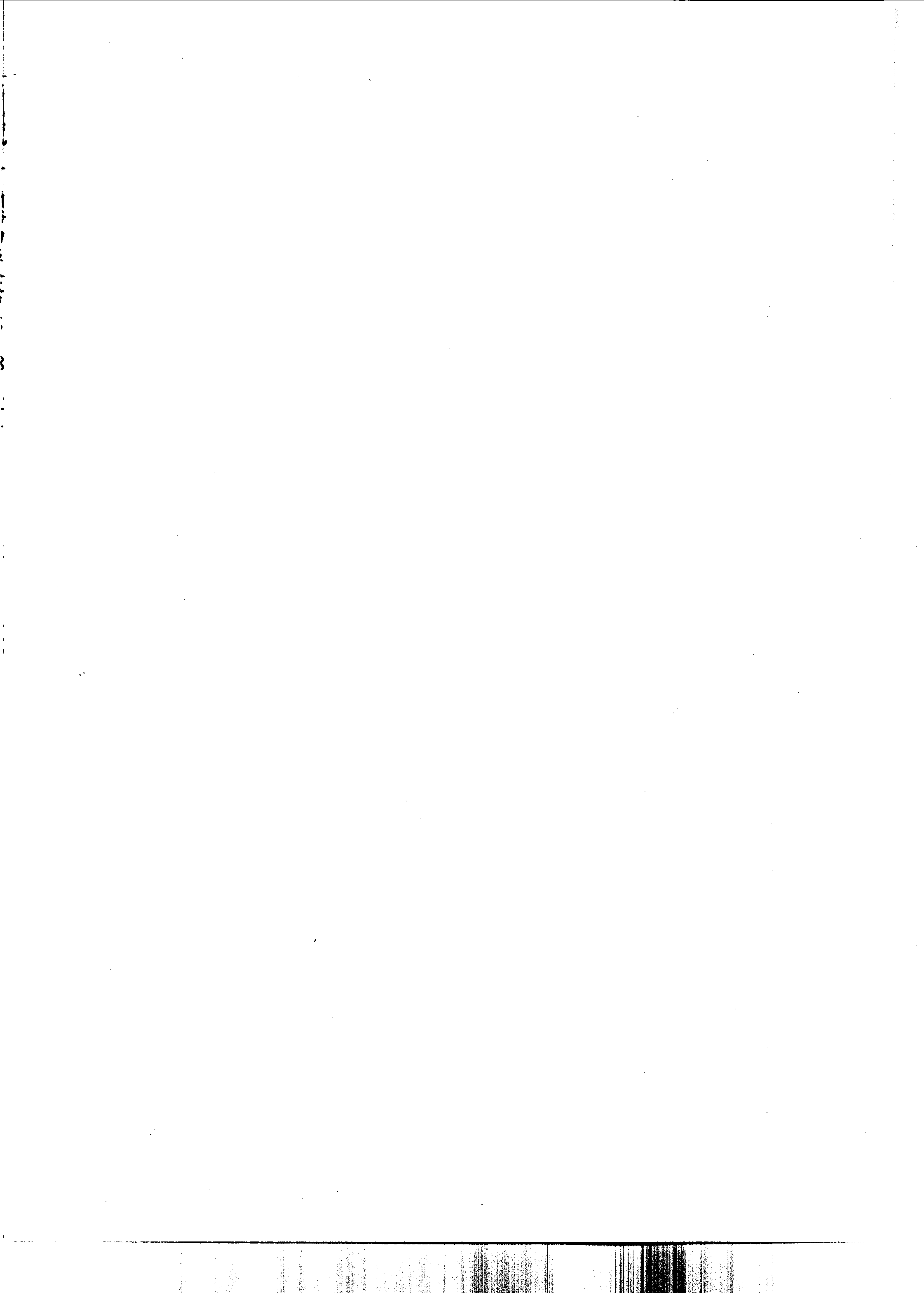



# 通鑑地理今釋

光緒壬午冬月  
江蘇書局開雕

## 周紀一

州	府	縣	陰	康	西	鄭	州	南	是	無	濮	州	府	曲	絳	魏	漳	府	西	汝	涑	安	元	縣	子	晉
西	承	伊	等	南	中	襄	襄	魯	二	名	陽	州	禹	縣	州	州	山	臨	平	齊	水	邑	邑	邯	邯	陽
甯	闕	洛	府	昌	府	陽	陽	縣	字	最	府	府	縣	縣	縣	縣	縣	縣	縣	縣	縣	縣	縣	縣	縣	縣
太	行	河	南	河	河	西	西	負	古	者	開	直	鄭	秦	秦	齊	燕	代	代	代	代	代	代	代	代	代
行	南	南	南	南	南	南	南	南	通	考	州	州	州	州	州	州	州	州	州	州	州	州	州	州	州	州
縣	縣	縣	縣	縣	縣	縣	縣	縣	疑	樂	名	名	名	名	名	名	名	名	名	名	名	名	名	名	名	名
輝	輝	輝	輝	輝	輝	輝	輝	輝	即	記	記	記	記	記	記	記	記	記	記	記	記	記	記	記	記	記
縣	縣	縣	縣	縣	縣	縣	縣	縣	聚	或	或	或	或	或	或	或	或	或	或	或	或	或	或	或	或	或
常	常	常	常	常	常	常	常	常	為	最	最	最	最	最	最	最	最	最	最	最	最	最	最	最	最	最
山	山	山	山	山	山	山	山	山	最	本	本	本	本	本	本	本	本	本	本	本	本	本	本	本	本	本
源	源	源	源	源	源	源	源	源	本	紀	紀	紀	紀	紀	紀	紀	紀	紀	紀	紀	紀	紀	紀	紀	紀	紀
州	州	州	州	州	州	州	州	州	紀	注	注	注	注	注	注	注	注	注	注	注	注	注	注	注	注	注
東	東	東	東	東	東	東	東	東	注	最	最	最	最	最	最	最	最	最	最	最	最	最	最	最	最	最
南	南	南	南	南	南	南	南	南	最	表	表	表	表	表	表	表	表	表	表	表	表	表	表	表	表	表
百	百	百	百	百	百	百	百	百	表	同	同	同	同	同	同	同	同	同	同	同	同	同	同	同	同	同
越	越	越	越	越	越	越	越	越	同	按	按	按	按	按	按	按	按	按	按	按	按	按	按	按	按	按
西	西	西	西	西	西	西	西	西	按	地	地	地	地	地	地	地	地	地	地	地	地	地	地	地	地	地
及	及	及	及	及	及	及	及	及	地	國	國	國	國	國	國	國	國	國	國	國	國	國	國	國	國	國











府 濮 艾陵 山東泰安三江此吳地記之三倉嘉定入  
 川 海 奉 江 徑 吳 南 滙 入 海 皆 上 承 大 湖 為 源 也 吳 江 留 封  
 華 亭 奉 賢 南 滙 入 海 皆 上 承 大 湖 為 源 也 吳 江 留 封  
 府 陳 方 與 州 山 東 濟 甯 鉅 安 徽 鳳 陽 湖 陵 縣 魚 臺 楊 江 蘇  
 留 縣 方 與 州 山 東 濟 甯 鉅 安 徽 鳳 陽 湖 陵 縣 魚 臺 楊 江 蘇  
 府 陽 蕭 徐 州 府 宿 遷 縣 鉅 安 徽 鳳 陽 湖 陵 縣 魚 臺 楊 江 蘇  
 山 縣 蕭 徐 州 府 宿 遷 縣 鉅 安 徽 鳳 陽 湖 陵 縣 魚 臺 楊 江 蘇  
 永 尚 曲 河 西 蒲 州 府 許 州 南 鄆 陵 上 蔡 甯 府 汝  
 也 永 尚 曲 河 西 蒲 州 府 許 州 南 鄆 陵 上 蔡 甯 府 汝  
 召 陵 許 州 鄆 陵 上 蔡 甯 府 汝

卷五

周紀五

南陽郡 河南南平邑 直隸大名府 武安  
 同馬服 直隸廣平府 武安 武安 武安 武安  
 上馬服 直隸廣平府 武安 武安 武安 武安

邱 應 見 三 中 陽 直 隸 保 定 府 中 人 今 注 人 汝 河 南  
 卷 四 卷 見 三 卷 直 隸 保 定 府 中 人 今 注 人 汝 河 南

陽 卷 見 四 太 行 卷 一 春 申 府 江 蘇 常 州 州 府 湖 北 武 昌 野 王  
 河 南 懷 慶 上 黨 山 西 潞 安 府 鄭 道 已 絕 注 云 野 王 故 都 新 鄭 秦  
 府 河 內 縣 按 注 言 韓 由 野 王 渡 河 當 時 黃 河 由 鄭 滑  
 韓 之 路 絕 按 注 言 韓 由 野 王 渡 河 當 時 黃 河 由 鄭 滑  
 北 行 野 王 之 東 即 魏 之 卷 故 無 渡 河 南 歸 之 路 也  
 長 平 山 西 澤 州 皮 罕 武 安 縣 西 垣 雍 府 河 南 懷 慶 鄴  
 府 德 陰 密 甘 肅 涇 州 汾 城 府 臨 汾 縣 杜 郵 府 咸 陽 縣  
 陽 城 卷 見 一

資治通鑑地理今釋二 儀徵吳熙載撰

卷六

秦紀一

蘭陵 山東兗州 兗州 兗州 兗州 兗州 兗州 兗州 兗州 兗州  
 鉅陽 河南陳 宋子 趙直隸 聊城 山東東昌府 陽人聚州河  
 南洛陽 府河南 穀城 河南 孟津 縣 平陰 同 偃師 河南  
 鞏 河南 緱氏 偃師 成皋 卷見二 滎陽 河南開封 三川  
 郡 見下 卞 山東兗州 榆次 山西太原 狼孟 太原 太原  
 同高都 府山西 蒲州 汲 河南衛輝 河外 陝西 同 安陵 河南  
 汝南 府 管 河南開封 鄭渠 自今 陝西 西 安 府 涇 陽 縣  
 正陽 縣 管 府 鄭 州 鄭 渠 自 今 陝 西 西 安 府 涇 陽 縣  
 涇 今 三 原 富 平 及 同 卷 見 二 繁 陽 直 隸 大 名 壽 春 徽  
 州 府 蒲 城 縣 入 洛 卷 見 二 繁 陽 直 隸 大 名 壽 春 徽  
 鳳 陽 府 武 遂 直 隸 深 州 方 城 府 固 安 縣 代 卷 見 一 雁 門  
 壽 州 武 遂 直 隸 深 州 方 城 府 固 安 縣 代 卷 見 一 雁 門  
 山 西 代 襜 褕 山 西 張 東 胡 卷 見 三 林 胡 卷 見 三 秦 自 隴 川  
 州 西 鳳 翔 縣 諸 緄 戎 翟 獯 之 戎 秦 今 甘 肅 秦 州 之 清 水  
 陝 西 鳳 翔 縣 諸 緄 戎 翟 獯 之 戎 秦 今 甘 肅 秦 州 之 清 水  
 府 隴 州 道 渭 義 渠 卷 見 二 大 荔 州 府 西 同 烏 氏 府 甘 肅 平 涼  
 鞏 昌 州 道 渭 義 渠 卷 見 二 大 荔 州 府 西 同 烏 氏 府 甘 肅 平 涼  
 源 隴 州 道 渭 義 渠 卷 見 二 大 荔 州 府 西 同 烏 氏 府 甘 肅 平 涼  
 胸 行 甘 肅 慶 陽 山 戎 直 隸 永 平 隴 西 卷 見 七 北 地 上  
 郡 俱 見 陰 山 高 關 今 山 西 大 同 朔 平 二 府 以 北 綏 遠  
 北 河 至 騰 雲 中 鴈 門 卷 見 七 造 陽 直 隸 宣 襄 平 奉 天 府  
 格 里 泊 也 雲 中 鴈 門 卷 見 七 造 陽 直 隸 宣 襄 平 奉 天 府  
 上 谷 漁 陽 右 北 平 遼 東 七 卷 見 暘 有 詭 註 無 史 記 始 皇  
 鳴 為 浪 陽 渠 有 為 沛 水 詭 為 延 津 今 河 酸 棗 卷 見 三 燕  
 南 開 封 府 中 牟 沛 水 詭 為 延 津 今 河 酸 棗 卷 見 三 燕







中今河套北九疑山湖南永州丹陽江蘇江甯錢唐  
 吳刺特旗府安徽安慶浙江水波惡杭州府西愜中  
 州府海清府桐城縣蘇州府平源津山東  
 杭州府會稽上江乘府句容縣吳州府蘇州府  
 富春縣沙邱平臺直隸順德陽周府陝西延安陝西  
 平原縣沙邱平臺直隸順德陽周府陝西延安陝西  
 安縣長陽夏府河南康縣新見漁陽上大澤鄉府宿陽  
 符離上銓四鄆府河南歸德苦鹿邑縣柘歸德府宿陽  
 穎州府陳州府汝陰府新蔡縣九江上東城鳳陽  
 亳州定州蔡汝陽府白馬卷見三范陽直隸順天浦江蘇  
 遠縣上蔡汝陽府白馬卷見三范陽直隸順天浦江蘇  
 縣下相宿遷縣泗上沛單父府山東曹州豐徐州府  
 芒碭山徐州府宿遷縣泗上沛單父府山東曹州豐徐州府

卷八

秦紀三

泗川即泗水卷見二戚山東兗州曹陽河南陝州教  
 倉河開封卷見二依注今河南石邑卷見三汝陰卷見七下  
 城父安徽潯州新陽太和县信都府邢臺縣方與定  
 陶皆見番江蘇揚州六安州留相蕭四卷見下安徵  
 州府廣陵府江都縣東陽安徵泗州下邳府邳州  
 胡陵卷見四栗府河南歸德薛卷見二襄城卷見三居巢  
 府巢縣盱眙安徵泗州臨濟府河南開封東阿府山東泰安  
 亢父卷見二城陽府山東曹州雍邱卷見六高陵東萊州府

高密外黃河南開封陳留開封府彭城卷見七鉅鹿直  
 縣順德府棘原之南陽城杠里山東曹州成武武州府  
 平鄉縣無鹽府山東泰安濟北府聊城縣信都上  
 安陽曹州府無鹽府山東泰安濟北府聊城縣信都上  
 昌邑山東濟寧鉅野鉅野州府高陽府河南開封曲遇聚  
 中牟縣平陰卷見六轅轅府河南洛陽南陽翟卷見一南陽五  
 卷準魯山縣宛卷見四丹水府河南南陽湖陽府河南  
 縣析鄆府內鄉縣漳南府河南彰德三戶同上汗水直  
 廣平府殷虛安陽瑕邱府山東兗州涇水出今甘肅平  
 碓州望夷宮府陝西西安杜南宜春苑咸安府嶢關黃  
 渭人皆在今西安府涇陽縣杜南宜春苑咸安府嶢關黃  
 山府皆在今西安府涇陽縣杜南宜春苑咸安府嶢關黃











洋縣西鄉與安府石泉紫陽安陽洵陽白河湖北之  
應城漢川漢陽光化穀城襄陽東陽隨州德安陸  
府漢陽縣入江伊卷十一汝元以前之汝由汝  
州寶豐縣入江伊卷十一汝元以前之汝由汝  
蔡光州息縣襄城郟城汝南西平上蔡汝陽新  
直隸順天臨光詳河東上黨北地卷七東牟山東登州  
狄道甘肅蘭州阿陽府甘肅平涼濟川合濟南北地今  
營陽山東青州府樂縣卷十一隆慮府河南彰德東平山東  
州軹道卷九新都府河南野陽樂昌府直隸大名建陵江蘇  
流陽縣頴陰許州曲周府直隸廣平高陵府陝西西安渭橋  
西安府觀津卷四壯武府山東萊州閩越福建西甌駱廣西  
咸陽縣觀津卷四壯武府山東萊州閩越福建西甌駱廣西  
州頴陰上霸陵縣咸陽河間直隸河城陽卷四濟北卷十一

卷十四

漢紀六

河南今鄂爾多斯上郡卷七甘泉陝西邠州高奴卷九太  
原卷六晉陽卷一中都府山西汾州榮陽卷六棘蒲直隸  
太原府虎圍府陝西西安東陽卷八霸陵卷見上中渭橋  
北縣河東卷七長沙湖南長顧成廟縣長安嚴道銅山四  
雅州府榮豫章銅山新西南昌府邛郵榮經縣雍卷二  
樓蘭即鄯善國董方立以爲今烏孫徐星伯以呼揭  
按西域傳不載疑  
今塔爾巴哈台地

卷十五

漢紀七

代卷七淮陽卷十一東郡按東郡之地在今山東東昌府者  
開州睢陽卷十新鄴州安微穎陳州河南陳城陽卷四狄道卷十三  
穎川府河南開封酸棗卷三金隄延津考城滑縣之北歷  
直隸之開州清豐南樂大名府元城又經山東冠縣  
館陶堂邑東昌清平博平高唐平原德州而北者西  
漢之河金隄即傅河南博平高唐平原德州而北者西  
輝府延津縣東潰金隄則潰衛輝滑縣之隄也皆河  
岸之南東郡見朝那卷十一蕭關府甘肅平涼彭陽上回中  
宮卷七雍卷二甘泉卷十四上郡北地隴西卷七東陽卷八成  
渭陽咸陽西府長門城東南地六齊齊州府臨

卷十四

漢紀七

淄縣濟北今濟南府長清縣淄川今青州府壽光縣  
膠東今萊州府平度州膠西今萊州府高密縣濟南  
今濟南府皆山東地三淮南陽南壽州壽春今安徽鳳  
所謂齊分爲六也三淮南陽南壽州壽春今安徽鳳  
六安州廬江都江西南今楊虛府今山東東昌府直隸  
安徽太平甯國二府間安陽府河南光陽周安府西延  
陽縣武成州武城縣白石府山東濟南平昌德平縣劫  
山東武定阜陵全椒縣安陽州河南光陽周安府西延  
府商河縣阜陵全椒縣安陽州河南光陽周安府西延  
定縣汾陰府山西蒲州棧陽宮府陝西鳳翔故安直隸  
卷七雲中卷七甘泉卷十四長安府陝西西安霸狐卷十注  
卷七北地卷七細柳卷十四長安府陝西西安霸狐卷十注  
代卷七河間都樂成今直隸臨江都府江陵今湖北  
南陳州府汝南都平輿今河南廣川都信都今直隸  
長沙



都長沙今湖  
南長沙府  
開封府河南開  
衡山見睢陽卷十

漢紀八

洛陽卷二東海郡江蘇州函谷卷二榮陽敖倉卷八七國吳都

見今直蘇揚州府楚都彭城今江蘇徐州府趙都邯鄲

五卷會稽卷七豫章西今閩建今福東越府浙江嘉興吳起

兵廣陵西涉淮至梁鳳陽今揚州府西泗州府永嘉縣淮棘壁

河南歸德府睢陽見十卷曲周卷十三榮陽卷六潁川五

卷徐二見卷七霸殺滎卷十一藍田出武關抵洛陽

靈寶陝州臨潼渭南華州華陰出潼關入河南閩鄉

藍田商州出武關經商南入河南靈寶盧氏永昌邑

山東濟寧條直隸河間弓高上淮泗口泗水入淮處

州金鄉縣條直隸河間弓高上淮泗口泗水入淮處

府下邑卷九循江淮收淮南長沙入武關此從今盧鳳

陽安陸德安襄陽非所經行不知何以云在下邳

卷八城陽卷四丹徒江蘇鎮江東越見平陽府臨汾縣引

水灌趙城邯鄲滏水也周雞澤平鄉鉅鹿入宵晉泊

中山直隸定州曲成府山東登州衡山卷十五陽陵西

府高槐里西平縣臨江王卷十五上林今陝西鄠等縣

原都注云衡山國魏其錢獻之以爲今山廣川都信

冀州直隸霸昌府陝西長安縣清河王直隸廣平南皮直隸

天津府章武天津府常山直隸正定縣卷二梁河南歸  
南皮縣注云陳留東濟東府山東平州山陽州金鄉縣  
縣濟川郡未詳雁門山西代武泉右玉縣口外上庸  
濟陰府東陶縣雁門州西北武安府河南彰德周  
湖北邵陽雁門上陽陵府咸陽縣武安府武安縣周  
府竹山縣雁門上陽陵府咸陽縣武安府武安縣周  
陽山西絳州

漢紀九

江都府江蘇揚州代卷七蘭陵卷六柏至未詳堂邑江蘇

合縣館陶府山東昌縣卷七平陽府山西平陽茂陵西

興平縣代卷七長沙湖南長沙縣中山王直隸濟川卷十六

平原府山東濟南房陵府湖北鄖陽咸陽府陝西西安會稽

卷七閩越卷十三東甌府浙江嘉興吳郡按史記家傳人惟稽

人東望不朔厥大人史祇云吳人平原人是也今亦惟

注郡望不及本縣從史例也。此時不得有吳郡此

亦從後書之今江蘇蘇州府其地也趙卷十六蜀卷三平原

浙江之杭嘉湖三府皆其地也趙卷十六蜀卷三平原

見濟南卷十六池陽府陝西西安黃山西平府長楊府西

上宜春卷十六池陽府陝西西安黃山西平府長楊府西

縣宜春卷十六池陽府陝西西安黃山西平府長楊府西

咸而諸郡西平府長楊府西

五柞西平府長楊府西

安府今陝西平涼府西



入渭水出今甘肅蘭州府渭源縣經鞏昌隴西商遠  
渭功益屋與平咸陽鄠縣長安咸陽出今陝西  
高陵臨潼渭南華州華陰諸縣入河鄭縣南  
咸陽入渭高郿出陝西入豐水遼東卷七豫章卷十六會  
稽卷七上淦府新淦縣餘干府餘干縣東海江蘇濮陽  
卷一河內卷四河南府洛陽縣雲中卷七雁門卷十六

卷十八

漢紀十

雍卷二深澤直隸定州安微穎州雁門卷十六馬邑一  
武州山西左雲縣頓邱府河南衛輝濮陽瓠子直隸大  
州鉅野府鉅野縣通淮泗由鉅野東入泗也鄒昌府東  
唐穎陰卷十三穎川卷十五渭城府陝西西安平棘卷十四河

州直隸河間番陽府江都西陽縣牂柯江吳榮光以爲  
州都尉府歷廣番馬卷十二夜郎其國則在今四川叙  
西廣慶符縣桐師雲南大理府南詔府清溪縣巴卷九  
及瀘州界四叙州太和县南府清溪縣巴卷九  
蜀卷三犍爲府宜賓縣犍道同邛邛州府清溪縣巴卷九  
駱州州斯榆府雲南大理府南詔府清溪縣巴卷九  
若水府俗曰打冲河出西番裏塘經外下流合青衣江  
四川雅州孫水縣今西昌會理諸縣入金沙江零關道  
府藍山縣孫水縣今西昌會理諸縣入金沙江零關道  
縣雁門卷十六長門宮陝西西寧縣北宮未央平樂觀上  
苑宣室前殿未央宮甬川府壽光縣巴蜀四郡三卷廣漢

今四川涪州涪水出今甘肅蘭州府渭源縣經鞏昌隴西商遠  
潼關縣爲見上渭漕渠陝西西安府長安南白上谷  
卷七代卷雲中卷七雁門卷十六龍城今喀爾喀雍卷二漁陽直  
順天府遼西北平卷七蒼海郡今朝鮮滅今朝鮮  
密雲縣遼西北平卷七蒼海郡今朝鮮滅今朝鮮  
淄卷二無終卷九上谷卷七代卷雲中卷七雁門卷十六隴西卷四  
樓煩卷三白羊王多鄂爾長平府河南華縣平陵湖陽均  
州岸頭河西州朔方郡今鄂爾多造陽化府龍門  
赤地軹卷一肥如府直隸永平縣固始縣涉安詳未敦煌  
等州軹卷一肥如府直隸永平縣固始縣涉安詳未敦煌  
甘肅安西府肅州肅州府肅州府肅州府肅州府肅州府肅州府

州直隸河間番陽府江都西陽縣牂柯江吳榮光以爲  
州都尉府歷廣番馬卷十二夜郎其國則在今四川叙  
西廣慶符縣桐師雲南大理府南詔府清溪縣巴卷九  
及瀘州界四叙州太和县南府清溪縣巴卷九  
蜀卷三犍爲府宜賓縣犍道同邛邛州府清溪縣巴卷九  
駱州州斯榆府雲南大理府南詔府清溪縣巴卷九  
若水府俗曰打冲河出西番裏塘經外下流合青衣江  
四川雅州孫水縣今西昌會理諸縣入金沙江零關道  
府藍山縣孫水縣今西昌會理諸縣入金沙江零關道  
縣雁門卷十六長門宮陝西西寧縣北宮未央平樂觀上  
苑宣室前殿未央宮甬川府壽光縣巴蜀四郡三卷廣漢

卷十九

漢紀十一

州直隸河間番陽府江都西陽縣牂柯江吳榮光以爲  
州都尉府歷廣番馬卷十二夜郎其國則在今四川叙  
西廣慶符縣桐師雲南大理府南詔府清溪縣巴卷九  
及瀘州界四叙州太和县南府清溪縣巴卷九  
蜀卷三犍爲府宜賓縣犍道同邛邛州府清溪縣巴卷九  
駱州州斯榆府雲南大理府南詔府清溪縣巴卷九  
若水府俗曰打冲河出西番裏塘經外下流合青衣江  
四川雅州孫水縣今西昌會理諸縣入金沙江零關道  
府藍山縣孫水縣今西昌會理諸縣入金沙江零關道  
縣雁門卷十六長門宮陝西西寧縣北宮未央平樂觀上  
苑宣室前殿未央宮甬川府壽光縣巴蜀四郡三卷廣漢







源州	陽州	水今	卷二	地	卷七	十一	首山	泗水	南州	河	除	今
縣	府	今	廣	成	蒼	崆	府	王	食	縣	安	安
翁	英	廣	東	安	梧	峒	山	葛	今	夏	直	六
陵	德	東	連	汝	府	山	府	蘇	葛	陽	隸	安
下	清	州	州	州	廣	府	西	縣	南	卷	定	州
灘	遠	州	州	州	西	甘	蒲	州	許	九	州	霍
水	諸	連	山	縣	梧	肅	州	州	樂	汾	曲	山
自	縣	山	豫	龍	州	平	荆	邯	成	陰	陽	衡
郡	今	今	章	亢	州	涼	山	鄆	河	卷	縣	山
東	湖	南	下	府	州	縣	高	卷	南	七	新	淮
南	南	永	澗	懷	安	蕭	平	卷	南	卷	立	南
至	州	州	水	遠	徽	關	西	卷	陽	七	常	二
廣	西	桂	廣	桂	鳳	卷	安	卷	樂	卷	山	國
西	林	東	東	陽	陽	五	太	卷	通	卷	郡	國
桂	平	南	江	桂	流	新	室	三	食	卷	清	國
林	樂	州	西	陽	蘇	秦	山	桂	府	六	河	直
平	漢	州	州	下	海	中	府	陽	今	周	廣	隸
樂	州	州	水	澗	州	鄂	登	連	甘	子	平	隸
梧	零	源	源	源	源	源	源	源	源	源	源	源

國	鮮	府	播	渠	江	由	東	山	府	浙	府	浙
汶	鮮	長	西	有	蘇	曹	萊	東	山	慈	慈	南
上	今	安	九	大	在	蘇	州	山	東	新	新	波
汶	國	西	至	河	蘇	州	府	東	萊	哈	哈	若
上	今	安	理	河	蘇	州	府	東	萊	喇	喇	耶
縣	東	縣	今	北	蘇	州	府	東	萊	和	和	白
之	同	益	不	南	蘇	州	府	東	萊	卓	卓	沙
汶	江	壽	禹	衛	蘇	州	府	東	萊	後	後	白
也	之	延	明	南	蘇	州	府	東	萊	主	主	沙
浮	王	壽	於	分	蘇	州	府	東	萊	浮	浮	沙
渤	險	觀	宿	而	蘇	州	府	東	萊	沮	沮	沙
海	城	觀	斷	東	蘇	州	府	東	萊	井	井	沙
至	今	州	為	一	蘇	州	府	東	萊	北	北	沙
旅	登	通	二	宿	蘇	州	府	東	萊	地	地	沙
順	州	天	渠	海	蘇	州	府	東	萊	無	無	沙
口	北	臺	可	口	蘇	州	府	東	萊	確	確	沙
也	浮	真	解	即	蘇	州	府	東	萊	微	微	沙
海	岸	番	北	深	蘇	州	府	東	萊	者	者	沙
勞	臨	朝	行	也	蘇	州	府	東	萊	做	做	沙
深	屯	朝	行	日	蘇	州	府	東	萊	此	此	沙
	朝	朝	行	日	蘇	州	府	東	萊	不	不	沙



卷十 輪臺 今董方古爾	居延澤 卷十九 定襄 卷十八 雲中 卷七 酒泉 張掖 卷廿 睢陽	府秦安縣 五原塞 陝西榆林 盧胸 疑今克魯倫河所	山東泰安 池浚稽山 外喀爾喀 東泰山 府臨朐縣 石閭	水南密池 延中敦煌 卷十八 葛繹 府嶧縣 河東卷七 鹽	原州貳師 延中敦煌 卷十八 葛繹 府嶧縣 河東卷七 鹽	卷二 甘泉 卷十四 建章 宮未央 受降城 城西歸化 安定 平涼	籛未詳 雲中 卷七 酒泉 卷廿 敦煌 卷十八 高里 府東秦安 勃海	大益 疑今納木干 車師 卷廿 扞采 疑今哈喇哈什 蘇	烏孫 卷十四 蔥嶺 卷廿 安息 卷十九 黎軒 克什米爾 今驪潛	首山宮 山西蒲州 五郡 黎波山益州 閉昆明 今雲南	涼今陝甘朔方 今鄂爾多斯 交陞今越南國 回中 卷七	徐今江西南 湖北青今直 隸充今山東 兗沂曹東等 府	卷十五 夏陽 卷九 中都 卷十四 廬山 今外喀爾喀 十三州 西今山	卷七 蕭關 卷十五 獨鹿鳴澤 府涿州 天代 卷七 河東 卷七 汾陰	幾解州 夏縣 涇陽 府鎮平 列口 今武都 卷廿 回中	清州府臨淄 縣荻苴 食今直隸 平州 安府泰安 縣	門州玉門 縣樂浪 平壤城 臨屯真番 元菟 今朝鮮	上南陽漢中 卷七 樓蘭車師 烏孫大宛 卷見廿 泥野 詳未玉	交趾珠崖 儋耳武都 郡柯越 烏黎波 安縣益州 見	靡莫 今雲南 益州郡 晉南初郡 十七 合浦九真 日南
-------------------	---	--------------------------------------	---	---	---	---	--	--	---	--	---------------------------------------	---------------------------------------	---	--	---	---	---	---	---	--

山姑且水 蘇臺之札布噶里雅 蒲奴水 科布多之布	河卷卅 居水 今鄂爾坤河 兜銜山 同巴集疑今車臣	平直隸 上谷 卷七 五原 卷廿 安定 卷廿 北地 卷七 酒泉 卷廿 西	府河南懷慶 題德食今直隸 順博望苑 府長安縣 平干山	武縣壺關 卷十三 湖泉鳩里 州俱今河南 新安卷九 邗	府城宣曲 卷十七 重合 府樂陵縣 德山東濟南 稔曹州	東萊州府掖縣 海今江蘇 諸邑 府諸城縣 長水 西	一作羊石 今山東 諸邑 府諸城縣 長水 西	墨縣建章 卷廿 安定 同北地 卷七 武始 府河南彰德 陽石	城縣之采 卷七 鈎弋宮 府長安縣 石閭 卷廿 不其 萊州	大陽注渭 自北而南 分三渠 東海 卷十六 瑯邪 卷十一 成山 山東	雁門 卷七 甘泉 卷十四 朔方 卷十八 五原 卷廿 余吾水 依注疑	河昌邑 卷十六 回中 卷七 白渠 在今陝西 自鄭渠 南岸分	鞞汗山 詳渤海 卷二 魏名府 大開陵 卷廿	水疑今科布多 唐循龍城道 四五日抵大澤 疑今宰	府蘭于山 今外喀爾喀 遮虜障 州北 東浚稽山 南龍勒	隴西卷七 西河 卷七 涿涂山 今外喀爾喀 丹陽楚人 平南龍二	光宮 府長安縣 丁靈 斯國 五原 卷廿 天山 見十八卷	秦州海西 州府南新 州府臨淄縣 渠犂 今託和	甘肅海西 州府今山東 青渠犂 今託和
----------------------------------	--------------------------------------	--	--	---	---	---	--------------------------------------	--	---	---	--	--	--------------------------------------	----------------------------------	---	--	--	------------------------------------	-----------------------------



兩千樓蘭卷十四尉犁危須卷廿夫羊句山今外喀  
 夫人城上華陽街陝西西安縣到居水上見燕然山  
 為在振武軍今四子城父卷十一淮陽上圍河南開  
 部落及茂明安部也望思歸來臺同鉅定府山東青  
 思子宮閩南陝州望思歸來臺同鉅定府山東青  
 山喀爾喀富民陽府宿州輪臺屯田及庫車占爾  
 光宮化西鄂州良鄉安次文安直隸順天府長鄉盤  
 屋五柞宮卷十七隆慮卷十三夷安府山東萊州鄂邑  
 茂陵卷十七

漢紀十五

益州卷廿一犍為卷十八蜀卷三渭橋皆在今陝西  
 長安西橋臨淄卷二青州卷廿一鉞府山東青州  
 在咸陽彭德博陸府山東萊州蓋府沂水縣姑繪南  
 陽安陽縣大理益州卷廿一順成府今陝西縣桑樂  
 名葉榆府雲南大理益州卷廿一順成府今陝西縣桑樂  
 食今山東青儋耳真番卷廿句町府今雲南武都卷廿  
 州直隸河間縣建平蘭儀縣宜城州府今山東曹七陽  
 額南府利州食今安余吾水卷廿二泰山府山東泰安  
 光州商利州食今安余吾水卷廿二泰山府山東泰安  
 甘肅州利州食今安余吾水卷廿二泰山府山東泰安  
 府山丹縣屋蘭上番和府甘肅涼州遼東卷七烏桓直隸  
 鮮卑今喜峯口外特罕奈曼喀爾喀左翼上谷漁  
 陽右北平遼東外鮮卑地桓五原卷廿輟陽廣平府直隸

資治通鑑地理今釋 卷三

河干采卷廿一龜茲今庫白龍堆甘肅安西大宛卷十八  
 平陵食今湖北襄陽府今河南元菟卷廿一河內卷廿  
 柯皆甘宜春汝南府元菟卷廿一河內卷廿

漢紀十六

九江卷七昌邑卷十六方與卷四定陶府山東曹州濟陽卷四  
 農州靈寶縣湖卷廿二霸上卷七平陵府陝西咸陽未  
 承明殿漢時於今長安城北東角曰長信宮東北  
 宮西南角曰未央宮西北曰明光宮其西曰桂宮又西北  
 也其南有殿司馬門金馬門長秋門高門溫室宣  
 室昭陽增城掖庭天祿石渠承明漸臺織室凌室  
 麟閣武庫猗蘭承明諸殿皆在焉城之外西北曰建  
 南則上苑宮城西溫室金馬門北宮桂宮皆見  
 陵卷十七山陽卷十六魯國卷一涿州順天長楊五柞  
 七東海卷十六蓮勺府陝西渭南縣杜卷十七下杜府  
 南陽武河南懷慶府今河南富平府今山東惠民縣  
 膠東千乘卷四廣陽府直隸順高密云州西河卷廿  
 張掖卷廿一雲中卷七酒泉卷廿五原卷廿一蒲離候水  
 湖或在額濟納外烏員疑今克魯侯山疑今阿爾山  
 也甘肅疑今錫拉布南及丹餘吾水疑今余山  
 雞秩山疑今鄂爾克泊以南之山也丹餘吾水疑今余山  
 河長羅府直隸大縣陽平府山東東昌丁令卷廿一烏桓  
 也長羅府直隸大縣陽平府山東東昌丁令卷廿一烏桓  
 卷十五北海府山東樂縣瑯邪卷十一揚州九江會

四四七



平章等郡陽安邱瀉于皆今山東青廣川上庸六皆十樂  
也今山東曹州府城武縣東疑即此誤倒也

卷二十五

漢紀十七

膠東卷四平恩州邱縣冠陽食今河南南東海卷十六  
平樂館卷十八黃山卷十七平陵卷廿三安定卷廿一蜀武  
咸廿卷鉅鹿卷十五宣室卷十八涿卷廿四車師焉耆卷廿烏孫  
十四卷渠犂卷廿一博平府山東東昌平昌府山東濟南樂昌  
食今河南汝陽縣山陽濟陰卷十六廣川卷十六元菟卷廿一代  
卷一昭臺宮苑中茂陵卷十七雲林館宮館之一也清河  
廿房陵卷十七北海卷廿四廬江府安徽廬州渤海卷二杜陵  
陝西卷十七泰山卷廿三陳留府河南開封彭城卷七泗水卷廿  
平原卷十七東海卷十六河東卷七扶風府陝西西縣卷七  
以爲今巴爾楚爾也上黨卷五伊循城今羅下大宛卷八  
非蓋今英吉爾沙爾也楚州府蘇州長陵卷十二叩成今食  
卷館陶卷十七淮陽卷十一楚州府蘇州長陵卷十二叩成今食  
山東曹州卷十七淮陽卷十一楚州府蘇州長陵卷十二叩成今食  
府定陶縣長羅卷廿四張掖酒泉及廿卷渭城卷十八淮  
陽卷十一成都注史表皆作都成漢表無平原卷十七濟  
陽卷十一項城縣將陵在直隸河間府吳橋縣也平  
臺府直隸順德縣博望卷十九樂成府今河南南東海卷十六  
陽卷十一穎川卷十五槐里卷十六富平卷廿四扶陽蘇徐州

府肅州河西四郡武威張掖酒泉敦煌今甘肅涼  
縣肅州義渠卷二湟水出今甘肅西甯府邊外鳴  
府西甯縣藏領經西甯縣北碾伯平番  
州南至蘭先零今甘肅西甯府四千升州今甘肅蘭

卷二十六

漢紀十八

甘泉卷十四河東府山西蒲州益州卷廿一蜀三浩疊水  
縣今甘肅西甯府碾伯縣水出今甘肅邊外青海阿  
水你厄枯山東南徑西甯碾伯入湟水今日大通河  
令居卷十九金城上四望陔府碾伯縣西甯落都府甘肅蘭州  
西部都尉上酒泉卷廿五金城卷十九湟中卷廿五臨  
敦煌卷十八酒泉卷廿五金城卷十九湟中卷廿五臨  
羌府甘肅西甯東至浩疊入湟之西今甘肅湟陔以西至  
鮮水出碾伯西二升今甘肅西甯府二令卷廿一魏  
郡直隸大名邊九郡注雲中五原朔方今直隸雁門定  
陝西三省河曲府甘肅蘭州安遠州府今直隸烏壘今  
北地也及烏孫卷十四康居卷十八敦煌上高平河南  
王古爾界烏孫卷十四康居卷十八敦煌上高平河南  
歸德府東郡卷七馮翊安府今陝西西甯府高平河南  
城縣東郡卷七馮翊安府今陝西西甯府高平河南  
卷廿三姑且水卷廿二甘泉卷十四關敦爾喀渭城卷十八

漢紀十九

穎川卷十五杜陵卷廿五河南卷九東海卷十六洛陽卷二烏桓











合浦 卷三十一 鉅鹿 卷十五 函谷 卷二 連平 府河南歸德 犍為 卷八

卷三十三

漢紀二十五

甘泉 卷十四 平陵 卷廿四 河東 卷廿六 未央 卷廿四 博山 卷廿四 陽安

富平 卷廿四 延陵 府陝西咸陽 高昌 府山東青州 陽安

周平 卷三十 安鄉 卷三十 紅陽 卷三十 高鄉 卷三十

曲陽 卷三十 安鄉 卷三十 紅陽 卷三十 高鄉 卷三十

淮陽 卷十一 建平 卷三十 曲陽 卷三十 高陽 卷三十 安

魏郡 卷廿六 河內 卷三十 黎陽 卷三十 高陽 卷三十 安

郡昭陽 當在今直隸大 遮害亭 縣河南衛輝府 濟南府 濟南府

郡昭陽 當在今直隸大 遮害亭 縣河南衛輝府 濟南府 濟南府

郡昭陽 當在今直隸大 遮害亭 縣河南衛輝府 濟南府 濟南府

郡昭陽 當在今直隸大 遮害亭 縣河南衛輝府 濟南府 濟南府

郡昭陽 當在今直隸大 遮害亭 縣河南衛輝府 濟南府 濟南府

郡昭陽 當在今直隸大 遮害亭 縣河南衛輝府 濟南府 濟南府

郡昭陽 當在今直隸大 遮害亭 縣河南衛輝府 濟南府 濟南府

郡昭陽 當在今直隸大 遮害亭 縣河南衛輝府 濟南府 濟南府

郡昭陽 當在今直隸大 遮害亭 縣河南衛輝府 濟南府 濟南府

郡昭陽 當在今直隸大 遮害亭 縣河南衛輝府 濟南府 濟南府

卷七 長安 卷廿八 北地 卷七 新成 卷三十 遼西 卷七 高武

卷三十四

漢紀二十六

孔鄉 陽安 高武 俱三十 陽鄉 州山東濟寧 蜀 卷三 定陶 卷廿

高昌 卷三十 新都 卷三十 平阿 卷三十 延陵 卷三十 成都 卷三十

陳留 卷廿五 濟陰 卷十六 齊 卷一 勃海 卷二 渭城 卷十八 敦煌

孔鄉 卷三十 平陵 卷廿四 淮陽 卷十一 烏孫 卷十四 廣德

廣平 卷三十 桂宮 卷廿四 蓋屋 卷十四 部鄉 郡宜作

今山東兗州 魯 卷一 甘泉 卷十四 汾陰 卷十五 無鹽 卷八 危山

東龍山 今山東 瓠山 府山東兗州 東平 卷廿七 河內 卷四 長

安 卷廿八 房陵 卷十七 安成 卷三十 南陽 卷五 關東 函谷關 東

平陵 卷廿四 汝昌 府山東兗州 雲陽 卷二十 孔鄉 卷三十 高安

臨朐 諸城 間 方陽 府安徽鳳陽 宜陵 府河南南陽 陽信 陽

野縣 沛 都 府 鳳陽 府 宿州 勅海 卷二

卷三十五

漢紀二十七

孔鄉 陽安 俱三十 平阿 卷三十 渭陵 卷廿九 孔鄉 卷三十 汝

昌陽 新 卷三十 新甫 府河南南陽 博山 卷三十 汜鄉 卷三十 麒







卷三十七

漢紀二十九

宜春 府河南汝南 明光宮 二十卷 徐鄉 府山東登州 卽墨 卷一

長廣 府登州府 元菟樂浪 俱二卷 高句 驪 朝北 夫餘 天奉

府開原 益州 二十卷 句町 三卷 繞雷 今陝西商州 羊頭

依注今山西北 諸安府 長子 縣疑 太迥遠 恐非 肴 甌 在京

宜在 京北 西 鳳 翔 州 治 化 縣 之 車 箱 坂 乎 肴 甌 在京

一 卷 十 汧 府 西 陽 縣 隴 西 六 卷 眞 定 卷 二 十 常 山 卷 十 六

廣 陽 四 卷 十 中 山 八 卷 燕 代 今 直 隸 順 天 保 定 永 平 宣

平 代 州 諸 齊 趙 今 直 隸 順 天 保 定 永 平 宣 武 定 東 昌 青

州 登 州 萊 州 泰 安 梁 楚 沂 州 兗 州 東 平 濟 甯 江 蘇 徐

諸 州 荆 吳 今 江 蘇 淮 揚 以 淮 南 池 州 太 平 廬 州 鳳

安 諸 州 荆 吳 今 江 蘇 淮 揚 以 淮 南 池 州 太 平 廬 州 鳳

之 也 諸 州 荆 吳 今 江 蘇 淮 揚 以 淮 南 池 州 太 平 廬 州 鳳

上 郡 隴 西 北 地 漢 中 巴 蜀 黔 中 內 史 凡 十 五 郡 也 其

略 其 實 天 子 不 止 十 五 郡 按 以 上 各 條 俱 言 其 七 齊 城

陽 州 荆 吳 今 江 蘇 淮 揚 以 淮 南 池 州 太 平 廬 州 鳳

也 三 淮 南 也 西 海 六 卷 車 師 後 王 卷 二 十 安 眾

河 南 平 陽 五 原 張 掖 一 卷 雲 中 漁 陽 卷 七 代 西 河 二

卷 泉 陵 三 卷 華 山 卷 二 十 幽 州 統 承 勃 海 代 上 谷 漁 陽

今 也 順 天 府 言 三 危 然 戴 東 原 以 爲 非 誠 是 也 羽 山

卷三十八

漢紀三十

山東沂州 五原 一卷 北假 八卷 雲中 七卷 涇陽 漢涇陽

平涼府 亦涼縣 周并州 門雲中 太原 上黨 上郡 也 平

州 未詳 其誤 琅邪 卷十一 齊 卷一 太原 卷六 沛 卷七 隴 糜 鳳 朔

府 沂 南 郡 卷五 兗州 統 東 郡 陳 留 山 陽 濟 陰 卷一 北 海

二 卷 十 山 陽 卷 六 魏 郡 卷 六 清 河 卷 二 十 元 城 直 隸 大 洛

陽 卷 二 句 町 卷 三 牂 柯 卷 二 十 高 句 驪 夫 餘 上 遼 西 卷 七 烏

孫 卷 十 四 焉 耆 卷 二 十 河 內 卷 四 河 東 卷 七 宏 農 卷 二 十 河 南 卷 六

穎 川 卷 十 五 南 陽 卷 五 虎 猛 北 鄂 爾 多 斯 益 州 卷 五 巴 卷 九

蜀 卷 三 健 爲 卷 十 八

黃 山 宮 卷 十 七 濟 南 卷 十 五 五 原 卷 一 代 卷 一 邯 鄲 卷 一 長 平

七 卷 霸 城 門 第 一 門 也 句 町 卷 三 益 州 卷 五 天 水 卷 十 八

昌 府 通 渭 縣 隴 西 卷 七 廣 漢 卷 十 八 巴 卷 九 蜀 卷 三 健 爲 卷 十 八

爽 道 同 梁 卽 益 州 三 粵 嶺 卽 越 嶺 焉 耆 卷 二 十 莎 車 卷 十 二

卷 五 龜 茲 卷 三 姑 墨 今 阿 克 蘇 東 哈 封 犁 卽 尉 犁 卷 二 十 危 須

車 師 卷 二 十 臨 淮 卷 六 長 州 地 也 揚 州 府 呂 母 國 州 山 東 沂

照 海 曲 上 荆 州 治 湖 北 荆 州 府 江 陵 縣 統 南 郡 沙 新 市

湖 北 安 陸 南 陽 卷 五 潁 川 卷 十 五 離 鄉 聚 京 山 縣 綠 林 山

常 陽 縣 江 夏 黃 岡 縣 西 府 鉅 鹿 卷 十 五 琅 邪 卷 十 一 莒 卷 四















平曲則自合州銅梁上安都江成都大武隆州彭山  
岳其北廣漢西資中也都江成也順水由合江  
縣廣都府華陽縣平曲兵後重慶遂州順水由合江  
彭州江安等縣上沅水洪縣之沱水也陽鄉四州  
德陽出平西故云沅水破羌府破羌府破羌縣  
德陽出平西故云沅水破羌府破羌縣

卷四十三

漢紀三十五

魚涪津府四川嘉定武陽二卷健為十八廣都四卷市  
橋華陽縣成都府江州卷四縣竹德陽縣涪城州繁  
四華陽縣成都府江州卷四縣竹德陽縣涪城州繁  
府新繁縣都郵成府召陵三卷參狼州成縣山桑安  
蒙城縣車平四卷東光二卷飛狐卷十參封未序沱山  
西代州繁峙縣東泰嶽山經代州崞縣忻州定襄五  
壺孟縣入直隸經武定府之平靈壽正定藁城晉  
川東鹿安平深州武強饒陽獻縣分爲二一山交河  
青縣合衛河一經河間大城爲子牙河此今河也古  
河在南北此河古道記詳不定武始二卷高密十卷固  
沈子其北此河古道記詳不定武始二卷高密十卷固  
始固南光州膠東卷四河東在套東也時隨莎車五卷  
鄯善卷二十居庸直隸順天府常山關即倒馬關今直  
平陰卷六緱氏卷六梁九卷宏農二卷高柳二卷安平四  
麓冷南合浦十卷昌平九卷平原卷七  
章陵二卷皖安微安慶赤山未烏桓三卷襄賁沂山東  
府扶樂府扶樂府扶樂府扶樂府扶樂府扶樂府扶樂府  
山縣扶樂府扶樂府扶樂府扶樂府扶樂府扶樂府扶樂府  
地廣漢二卷巴蜀卷三成都九卷南郡卷七長沙卷十四

宜城九卷原武府河南懷慶居風今越南陽卷五汝南五  
卷南頓八卷淮陽卷十一梁九卷沛卷七棟蠶楚疑今雲南  
州越嵩二卷邛都卷八廣平四卷上黨卷五天水卷三  
扶風五卷魯卷一東海卷十六楚五卷沛卷七襄國德府西  
北不韋府雲南永昌上谷卷七遼東卷七中山八卷莎車二  
卷五車師卷二十鄯善卷二十焉耆卷二十陳留五卷江陵九  
宏農四卷青州五卷龜茲三卷

卷四十四

漢紀三十六

南郡七卷武陵府湖南常德沅水縣今貴州都勻府都勻  
施秉開泰天柱入湖南會同縣合無水經黔陽武溪  
辰溪縣入沅陵桃源武陵龍陽沅江入洞庭湖武溪  
湖南辰州府入沅陵桃源武陵龍陽沅江入洞庭湖武溪  
府瀘溪縣入沅陵桃源武陵龍陽沅江入洞庭湖武溪  
乘鎮遠思州府清溪玉屏入湖南沅州府入沅陵桃源  
貴州銅仁府清溪玉屏入湖南沅州府入沅陵桃源  
麻陽辰州府清溪玉屏入湖南沅州府入沅陵桃源  
常德府零陵府湖南永縣下雋府湖南武陽縣頭湖府  
武陵縣零陵府湖南永縣下雋府湖南武陽縣頭湖府  
武陽縣零陵府湖南永縣下雋府湖南武陽縣頭湖府  
充縣南禮州好時卷九新息州息縣雲陽卷二十涇城  
卷八沅陵縣寧城直隸宣化縣雲中卷七美稷武府西  
野楊虛卷十五壽張府山東泰安原鹿府安徽潁州膠東  
扶夷府湖南寶慶府六安府壽張府山東泰安原鹿府  
府平允吾府甘肅蘭州高密卷十赤山詳武威卷二十元菟



卷十好時九新陽府太和縣鄺八千乘十八廣平十三  
卷全椒全椒縣于闐卷十九大宛卷十八擄塞詳莎車

卷四十五

漢紀三十七

河內卷四陵鄉未詳卷五五原卷廿一雲中卷七安豐卷四內  
黃卷四六安卷四王維山卷未詳陽城卷一東海卷十六九江  
卷七曼柏府西榆林府黎陽卷三十南頓卷三十陵陽卷  
陽哀牢府雲南永昌博南永昌府蘭倉水出西藏略  
里周城人中國經麗江府麗江雲龍永平保  
山順甯雲州景東入車里猛淪入阿瓦國浚儀南  
開封府汴渠按陰溝水首受大河於卷縣汴水首受  
祥符縣汴渠徐儀河決汴口歷今開封歸德  
徐州入自滎陽至千乘由今懷慶開封衛輝大名東  
泗也濟南青州武定河汴分流河東南滎陽太行山  
府諸州入海定河汴分國隧鄉山東泰安朗陵四  
澤南境上黨卷七涇安嶽甯國隧鄉山東泰安朗陵四  
卷四濩澤府山西澤州曲成府招遠縣任城卷四汝南  
卷楚卷廿五下邳卷八東平卷廿七大梁卷九鉅鹿卷十五樂  
成直隸常山濟陰俱卷十顯親卷四下博卷廿五好時九  
居延卷十九朔方卷十八白山卷四見廿卷西域伊吾  
密車師卷廿烏孫卷十四高闕塞卷九盧水羌疑今甘肅  
通縣酒泉武威俱卷隴西卷天水卷三十張掖卷一居延

塞疑今甘肅肅州平城塞山西大同天山白蒲類  
海今羅卜伊吾廬伊吾三木樓山疑今縹察山奴水  
疑今錫喇小山東策爾哈鄂倫泊子寶十九卷南道  
木倫河塔里木河阜陵全椒縣南北海卷廿五汝南  
言于實在其南也  
卷益州卷三十梁卷廿九汝山卷十二岷山卷三白狼槃木疑今  
等諸土司巴細犍為卷十八龜茲卷廿三北道卷廿五

漢紀三十八

充三十豫入卷三十徐卷三十汝南卷十五酒泉卷廿柳中  
車師卷廿交河今土山北今貪汗山玉門卷廿洛陽卷二疏勒  
四卷于闐卷十九原陵四卷顯節陵四卷永昌卷四保  
山哀牢博南俱卷四阜陵上涿邪山之涿山伊吾  
廬四卷永昌上見越嶲卷廿益州卷一昆明雲南今  
府宜良廣平四卷鉅鹿卷十五樂成四卷安夷西甯府  
縣否

卷四十六

陵河南河節鄉詳馬者卷廿龜茲卷廿二柳中上敦煌  
卷八酒泉卷廿張掖卷廿一鄯善卷廿  
漢紀三十八















卷五十三

漢紀四十五

吾直隸保定府靜陵河南河南博陵保定府譙七勃  
 疑屬潁陽四卷西平六卷襄邑九卷安樂河南  
 陽未詳卷安國祁州尉氏一卷桂陽七卷廣漢屬國  
 縣尉亭詳安國祁州尉氏一卷桂陽七卷廣漢屬國  
 二卷甘陵卷五經直隸順德府廣宗縣朗陵四卷  
 河南封縣襄城卷陽翟卷樂安山東青州修武九梓  
 潼三卷四縣注襄邑見二十九卷乘氏見四十八卷  
 州鴻池洛陽縣東安平卷一胸七卷上林苑洛陽函  
 谷二卷司隸統三河三輔也安定屬國州東北益州一  
 卷九長城州東北龜茲州米脂縣彈汗山哈爾左  
 冀黃山歆仇水哈柳台河也外羸四卷頰陰十三城父  
 卷十一

卷五十四

漢紀四十六

居風四卷長沙十四益陽湖南長沙廣成河南汝上  
 林五卷蠶陵四卷林慮卷十三比景都鄉入可證各縣  
 皆有都安陽一卷昆陽九卷高鄉山沂州白馬卷三  
 甘陵卷五濯龍池河南南陽縣雞亭此小積石也即唐  
 府巴燕戎南鄉九卷新豐卷七積石山石山也賜支  
 格陽西

卷五十五

漢紀四十七

南曲西南今和碩特前頭旗河西阿里克二土司東  
 允街四卷雍邱卷六參戶亭河南南陽府內鄉縣岱山  
 北博尤來山泰安縣山陰府浙江紹興府若耶山卷廿鳥  
 鼠甘肅蘭州府東岱見上艾府江西南昌府義甯州  
 渭源縣西

郡鄉汝州鄆陵卷三蒲亭河南南陽府鄆縣卷十七艾桂陽  
 石鄉海縣北章陵二卷雲夢卷一新野六卷漢水三  
 卷七汝陽河南陳州武原府江蘇徐州苦縣七瘦陶直隸  
 卷九南鄉九卷東武清州武城縣都鄉卷宛陵十四  
 卷九密卷四十零陵西漢治今廣西桂林府全州北有  
 南有湘水激流所激相槐里卷十六野王卷五河清四郡  
 皆直隸大名山東蠡吾卷三十甘陵卷五苑晉陽卷一  
 今直隸濟南府地蠡吾卷三十甘陵卷五苑晉陽卷一  
 東昌濟南府地蠡吾卷三十甘陵卷五苑晉陽卷一  
 防東州金鄉縣新息六卷北海卷五高密卷十

卷五十六

漢紀四十八

設羽府陝西西安雲陽卷四十鸞鳥卷五十夫餘三十元苑  
 京也興巴郡卷九解瀆亭府直隸保定宣陵河南河南彰  
 陽卷十五高平卷二逢義山府甘肅平涼州聞喜山西絳州  
 渭陽卷十五鄆卷十七西鄉府直隸順天長安鄉九卷高陽



鄉南開封橋門陝西鄜州奢延水額圖渾河出今日  
 延州通圖山入懷遠堡邊城經洛川營之白於山宜  
 延州府定邊米脂保安城清澗朝邑入河古華陰入渭  
 今鮮水縣北經安塞延安延府保入河古華陰入渭  
 涇陽卷四漢陽卷六育陽卷九凡亭秦安秦州射虎  
 谷西州西縣秦州新豐卷七江夏丹楊山越疑  
 南國徽州池東萊卷四外黃府黃縣外字衍文梁卷七  
 州大南歸德府扶溝卷四鬱林卷烏許疑今廣西太  
 地永城縣北

卷五十七

漢紀四十九

原陵四十四比景四十四句章府浙富春府富陽杭州  
 永昌四十四司隸三卷益州卷五槐里卷十六高柳四十四  
 雲中卷七雁門卷七柳城府奉天錦州卷十合浦卷廿交趾  
 卷廿烏濟卷上九真卷廿日南卷廿不其府即墨華容今湖  
 南岳州府上祿成縣西巴卷九板橋卷九江夏卷八  
 華容縣與上祿成縣西巴卷九板橋卷九江夏卷八  
 畢圭苑府洛陽縣靈昆苑上蒼梧卷廿桂陽卷七零陵十五

卷五十八

漢紀五十

蘭陵卷六都亭縣猶都鄉也各阿亭之亭也房宮上林三卷  
 函谷卷二廣成四卷舞陽九卷金城卷十九五原卷廿一鉅  
 鹿卷十五鄴卷五安平卷十一甘陵卷五慎卷四函谷卷二  
 谷洛陽南府廣成四卷伊闕卷一轅轅卷四旋門卷二  
 開封府孟津九卷小平津鞏縣永安宮洛陽臨晉西  
 同州府中陵府平魯縣長社四卷邵陵當名昭陵今  
 朝邑縣中陵府平魯縣長社四卷邵陵當名昭陵今  
 縣陽宛陽翟卷一西華卷五西鄉卷六廣宗卷五蒼  
 亭山東曹州下曲陽九卷槐里卷十六北地卷七枹罕四  
 八河關甘肅蘭州府金城卷十九冀九卷畜官未扶風  
 狐槃府伏羌縣阿陽卷四西鄂精山府河南陽縣博陵  
 五十常山卷十六瘦陶五卷黑山府河南衛輝美陽四卷  
 三卷葵園峽甘肅蘭州望垣府代羌縣扶風卷廿五  
 檉陽卷六中牟府河南開封狄道卷八中八涿卷廿四  
 卷七肥如八卷長沙卷十四烏程府浙江湖州太邱卷二  
 卷五十九

漢紀五十一

白波谷府河南懷慶縣竹三卷合肥二卷條卷十六陳倉  
 卷四石門府直隸永平縣管子城府撫甯縣容邱州府邳  
 州文陵府洛陽縣成泉卷二河內卷四孟津卷三十澗池卷三  
 北文陵府洛陽縣成泉卷二河內卷四孟津卷三十澗池卷三  
 河南卷六夕陽亭縣西小平津卷上顯陽苑洛陽縣西







漢紀五十四

野王 卷五 閭喜 卷六 鳩鄉 卷七 下邳 卷八 盱眙 卷九 俱入

淮陵 卷十 安徵泗州 卷十一 廣陵 卷十二 海西 卷十三 小沛 卷十四 梁 卷十五 武平 卷十六 歸德

曹陽 卷十七 許 卷十八 費 卷十九 魯陽 卷二十 輟 卷二十一 武平 卷二十二 歸德

西昌 卷二十三 府 卷二十四 新建縣 卷二十五 彭澤 卷二十六 府 卷二十七 彭澤 卷二十八 滌 卷二十九 鮑邱 卷三十 天直隸順

乘 卷三十一 府 卷三十二 神亭 卷三十三 府 卷三十四 下邳 卷三十五 廣陵 卷三十六 彭城 卷三十七 蘇州

陵 卷三十八 府 卷三十九 梅陵 卷四十 依注今安徽 卷四十一 湖熟 卷四十二 府 卷四十三 元 卷四十四 江

大陽 卷四十五 府 卷四十六 安邑 卷四十七 野王 卷四十八 鄴 卷四十九 牛渚 卷五十 當塗縣 卷五十一 太平府 卷五十二 秣

閩 卷五十三 府 卷五十四 曹陽 卷五十五 河東 卷五十六 砥柱 卷五十七 孟津 卷五十八 九 卷五十九 東

原 卷六十 府 卷六十一 鈺野 卷六十二 郟 卷六十三 南山 卷六十四 華陰 卷六十五 藍田 卷六十六 東

雲代 卷六十七 廣陽 卷六十八 上谷 卷六十九 北平 卷七十 俱 卷七十一 易 卷七十二 平陽 卷七十三 九 卷七十四 卷七十五

卷六十二

漢紀五十四

東市 卷一 河內 卷二 懷慶府 卷三 沂泗 卷四 灌下 卷五 邳 卷六 水合流 卷七 彭城 卷八 白門樓

閩 卷九 府 卷十 鄆城 卷十一 泗水 卷十二 安眾 卷十三 梁 卷十四 彭城 卷十五 閩鄉

河 卷十六 府 卷十七 鄆城 卷十八 泗水 卷十九 安眾 卷二十 梁 卷二十一 彭城 卷二十二 閩鄉

卷二十三 湖陽 卷二十四 鄆城 卷二十五 泗水 卷二十六 安眾 卷二十七 梁 卷二十八 彭城 卷二十九 閩鄉

卷三十 烏程 卷三十一 錢唐 卷三十二 陽夏 卷三十三 陽安 卷三十四 閩鄉

卷三十五 九 卷三十六 江 卷三十七 清 卷三十八 益壽 卷三十九 鍾離 卷四十 蕪陽 卷四十一 蕪陽

卷四十二 冶 卷四十三 鄆 卷四十四 都昌 卷四十五 東山 卷四十六 穰 卷四十七 宛 卷四十八 華陰

卷四十九 富 卷五十 陽 卷五十一 諸 卷五十二 固陵 卷五十三 查瀆 卷五十四 高遷 卷五十五 東

卷五十六 府 卷五十七 會稽 卷五十八 浙江 卷五十九 固陵 卷六十 查瀆 卷六十一 高遷 卷六十二 東

卷六十三 府 卷六十四 會稽 卷六十五 浙江 卷六十六 固陵 卷六十七 查瀆 卷六十八 高遷 卷六十九 東

卷七十 府 卷七十一 會稽 卷七十二 浙江 卷七十三 固陵 卷七十四 查瀆 卷七十五 高遷 卷七十六 東

卷七十七 府 卷七十八 會稽 卷七十九 浙江 卷八十 固陵 卷八十一 查瀆 卷八十二 高遷 卷八十三 東

卷八十四 府 卷八十五 會稽 卷八十六 浙江 卷八十七 固陵 卷八十八 查瀆 卷八十九 高遷 卷九十 東

卷九十一 府 卷九十二 會稽 卷九十三 浙江 卷九十四 固陵 卷九十五 查瀆 卷九十六 高遷 卷九十七 東

卷九十八 府 卷九十九 會稽 卷一百 浙江 卷一百零一 固陵 卷一百零二 查瀆 卷一百零三 高遷 卷一百零四 東

資治通鑑地理今釋 卷三

漢紀五十五

北隰 卷一 今蓮花柴禾 卷二 射犬 卷三 犬射 卷四 疑今河南 卷五 懷 卷六 教倉

入 卷七 滎山 卷八 壽春 卷九 皖城 卷十 黎陽 卷十一 官渡 卷十二 開封

府 卷十三 鹽官 卷十四 宏農 卷十五 上繚 卷十六 海昏 卷十七 石城

安 卷十八 徵 卷十九 池 卷二十 彭澤 卷二十一 流沂 卷二十二 依注今湖北 卷二十三 武 卷二十四 沙 卷二十五 夷 卷二十六 府 卷二十七 嘉 卷二十八 興 卷二十九 府 卷三十 嘉 卷三十一 興 卷三十二 府 卷三十三 嘉 卷三十四 興 卷三十五 府 卷三十六 嘉 卷三十七 興 卷三十八 府 卷三十九 嘉 卷四十 興 卷四十一 府 卷四十二 嘉 卷四十三 興 卷四十四 府 卷四十五 嘉 卷四十六 興 卷四十七 府 卷四十八 嘉 卷四十九 興 卷五十 府 卷五十一 嘉 卷五十二 興 卷五十三 府 卷五十四 嘉 卷五十五 興 卷五十六 府 卷五十七 嘉 卷五十八 興 卷五十九 府 卷六十 嘉 卷六十一 興 卷六十二 府 卷六十三 嘉 卷六十四 興 卷六十五 府 卷六十六 嘉 卷六十七 興 卷六十八 府 卷六十九 嘉 卷七十 興 卷七十一 府 卷七十二 嘉 卷七十三 興 卷七十四 府 卷七十五 嘉 卷七十六 興 卷七十七 府 卷七十八 嘉 卷七十九 興 卷八十 府 卷八十一 嘉 卷八十二 興 卷八十三 府 卷八十四 嘉 卷八十五 興 卷八十六 府 卷八十七 嘉 卷八十八 興 卷八十九 府 卷九十 嘉 卷九十一 興 卷九十二 府 卷九十三 嘉 卷九十四 興 卷九十五 府 卷九十六 嘉 卷九十七 興 卷九十八 府 卷九十九 嘉 卷一百 興

南 卷一 門 卷二 城 卷三 陽 卷四 利 卷五 城 卷六 山 卷七 東 卷八 沂 卷九 州 卷十 昌 卷十一 慮 卷十二 四 卷十三 卷十四 長 卷十五 沙 卷十六 一 卷十七 卷十八 卷十九 卷二十 卷二十一 卷二十二 卷二十三 卷二十四 卷二十五 卷二十六 卷二十七 卷二十八 卷二十九 卷三十 卷三十一 卷三十二 卷三十三 卷三十四 卷三十五 卷三十六 卷三十七 卷三十八 卷三十九 卷四十 卷四十一 卷四十二 卷四十三 卷四十四 卷四十五 卷四十六 卷四十七 卷四十八 卷四十九 卷五十 卷五十一 卷五十二 卷五十三 卷五十四 卷五十五 卷五十六 卷五十七 卷五十八 卷五十九 卷六十 卷六十一 卷六十二 卷六十三 卷六十四 卷六十五 卷六十六 卷六十七 卷六十八 卷六十九 卷七十 卷七十一 卷七十二 卷七十三 卷七十四 卷七十五 卷七十六 卷七十七 卷七十八 卷七十九 卷八十 卷八十一 卷八十二 卷八十三 卷八十四 卷八十五 卷八十六 卷八十七 卷八十八 卷八十九 卷九十 卷九十一 卷九十二 卷九十三 卷九十四 卷九十五 卷九十六 卷九十七 卷九十八 卷九十九 卷一百

卷六十三

漢紀五十五

漢中 卷一 閩 卷二 中 卷三 漢 卷四 昌 卷五 慶 卷六 府 卷七 渠 卷八 縣 卷九 廣 卷十 漢 卷十一 二 卷十二 蜀 卷十三 鍵

卷十四 越 卷十五 會 卷十六 稽 卷十七 吳 卷十八 丹 卷十九 三 卷二十 江 卷二十一 及 卷二十二 大 卷二十三 江 卷二十四 孫 卷二十五 策 卷二十六 有 卷二十七 云 卷二十八 陽 卷二十九 武 卷三十 市 卷三十一 烏

卷三十二 浙 卷三十三 江 卷三十四 西 卷三十五 陽 卷三十六 安 卷三十七 三 卷三十八 卷三十九 長 卷四十 廣 卷四十一 七 卷四十二 卷四十三 合 卷四十四 肥 卷四十五 五 卷四十六 卷四十七 依 卷四十八 注 卷四十九 揚 卷五十 州 卷五十一 初 卷五十二 治

卷五十三 巢 卷五十四 府 卷五十五 延 卷五十六 津 卷五十七 九 卷五十八 江 卷五十九 卷六十 合 卷六十一 肥 卷六十二 五 卷六十三 卷六十四 依 卷六十五 注 卷六十六 揚 卷六十七 州 卷六十八 初 卷六十九 治

卷七十 漢 卷七十一 中 卷七十二 閩 卷七十三 中 卷七十四 漢 卷七十五 昌 卷七十六 慶 卷七十七 府 卷七十八 渠 卷七十九 縣 卷八十 廣 卷八十一 漢 卷八十二 二 卷八十三 蜀 卷八十四 鍵

卷八十五 府 卷八十六 中 卷八十七 鹽 卷八十八 官 卷八十九 宏 卷九十 農 卷九十一 上 卷九十二 繚 卷九十三 海 卷九十四 昏 卷九十五 石 卷九十六 城

卷九十七 府 卷九十八 中 卷九十九 鹽 卷一百 官 卷一百零一 宏 卷一百零二 農 卷一百零三 上 卷一百零四 繚 卷一百零五 海 卷一百零六 昏 卷一百零七 石 卷一百零八 城

卷一百零九 府 卷一百一十 中 卷一百一十一 鹽 卷一百一十二 官 卷一百一十三 宏 卷一百一十四 農 卷一百一十五 上 卷一百一十六 繚 卷一百一十七 海 卷一百一十八 昏 卷一百一十九 石 卷一百二十 城

卷一百二十一 府 卷一百二十二 中 卷一百二十三 鹽 卷一百二十四 官 卷一百二十五 宏 卷一百二十六 農 卷一百二十七 上 卷一百二十八 繚 卷一百二十九 海 卷一百三十 昏 卷一百三十一 石 卷一百三十二 城

卷一百三十三 府 卷一百三十四 中 卷一百三十五 鹽 卷一百三十六 官 卷一百三十七 宏 卷一百三十八 農 卷一百三十九 上 卷一百四十 繚 卷一百四十一 海 卷一百四十二 昏 卷一百四十三 石 卷一百四十四 城

卷一百四十五 府 卷一百四十六 中 卷一百四十七 鹽 卷一百四十八 官 卷一百四十九 宏 卷一百五十 農 卷一百五十一 上 卷一百五十二 繚 卷一百五十三 海 卷一百五十四 昏 卷一百五十五 石 卷一百五十六 城

卷一百五十七 府 卷一百五十八 中 卷一百五十九 鹽 卷一百六十 官 卷一百六十一 宏 卷一百六十二 農 卷一百六十三 上 卷一百六十四 繚 卷一百六十五 海 卷一百六十六 昏 卷一百六十七 石 卷一百六十八 城

卷一百六十九 府 卷一百七十 中 卷一百七十一 鹽 卷一百七十二 官 卷一百七十三 宏 卷一百七十四 農 卷一百七十五 上 卷一百七十六 繚 卷一百七十七 海 卷一百七十八 昏 卷一百七十九 石 卷一百八十 城

卷一百八十一 府 卷一百八十二 中 卷一百八十三 鹽 卷一百八十四 官 卷一百八十五 宏 卷一百八十六 農 卷一百八十七 上 卷一百八十八 繚 卷一百八十九 海 卷一百九十 昏 卷一百九十一 石 卷一百九十二 城

卷一百九十三 府 卷一百九十四 中 卷一百九十五 鹽 卷一百九十六 官 卷一百九十七 宏 卷一百九十八 農 卷一百九十九 上 卷二百 繚 卷二百零一 海 卷二百零二 昏 卷二百零三 石 卷二百零四 城

卷二百零五 府 卷二百零六 中 卷二百零七 鹽 卷二百零八 官 卷二百零九 宏 卷二百一十 農 卷二百一十一 上 卷二百一十二 繚 卷二百一十三 海 卷二百一十四 昏 卷二百一十五 石 卷二百一十六 城

卷二百一十七 府 卷二百一十八 中 卷二百一十九 鹽 卷二百二十 官 卷二百二十一 宏 卷二百二十二 農 卷二百二十三 上 卷二百二十四 繚 卷二百二十五 海 卷二百二十六 昏 卷二百二十七 石 卷二百二十八 城

卷二百二十九 府 卷二百三十 中 卷二百三十一 鹽 卷二百三十二 官 卷二百三十三 宏 卷二百三十四 農 卷二百三十五 上 卷二百三十六 繚 卷二百三十七 海 卷二百三十八 昏 卷二百三十九 石 卷二百四十 城

卷二百四十一 府 卷二百四十二 中 卷二百四十三 鹽 卷二百四十四 官 卷二百四十五 宏 卷二百四十六 農 卷二百四十七 上 卷二百四十八 繚 卷二百四十九 海 卷二百五十 昏 卷二百五十一 石 卷二百五十二 城

卷二百五十三 府 卷二百五十四 中 卷二百五十五 鹽 卷二百五十六 官 卷二百五十七 宏 卷二百五十八 農 卷二百五十九 上 卷二百六十 繚 卷二百六十一 海 卷二百六十二 昏 卷二百六十三 石 卷二百六十四 城

卷二百六十五 府 卷二百六十六 中 卷二百六十七 鹽 卷二百六十八 官 卷二百六十九 宏 卷二百七十 農 卷二百七十一 上 卷二百七十二 繚 卷二百七十三 海 卷二百七十四 昏 卷二百七十五 石 卷二百七十六 城

卷二百七十七 府 卷二百七十八 中 卷二百七十九 鹽 卷二百八十 官 卷二百八十一 宏 卷二百八十二 農 卷二百八十三 上 卷二百八十四 繚 卷二百八十五 海 卷二百八十六 昏 卷二百八十七 石 卷二百八十八 城

卷二百八十九 府 卷二百九十 中 卷二百九十一 鹽 卷二百九十二 官 卷二百九十三 宏 卷二百九十四 農 卷二百九十五 上 卷二百九十六 繚 卷二百九十七 海 卷二百九十八 昏 卷二百九十九 石 卷三百 城

四六五



卷六十四

漢紀五十六

柔順	高密	京城	卷六	陵	漳	卷一	臨	白	欲	古	安	卷七	卷十	山	汾	卷廿	府	甯	甯	城	安	安
赤城	密	城	十	五	縣	易	漳	溝	通	由	府	南	南	西	西	府	府	府	府	府	府	府
通經	安	蘇	廿	十	滏	陽	入	徑	於	衛	建	皮	皮	霍	汾	南	南	南	南	南	南	南
州古	國	丹	卷	卷	水	八	入	內	於	輝	建	九	九	州	水	卷	卷	卷	卷	卷	卷	卷
香武	三	徒	十	十	出	十	十	黃	鄴	府	深	卷	卷	趙	出	卷	卷	卷	卷	卷	卷	卷
河清	卷	縣	十	十	臨	十	十	下	遂	縣	陰	卷	卷	城	山	卷	卷	卷	卷	卷	卷	卷
武清	十	江	十	十	漳	十	十	枝	下	西	府	卷	卷	注	西	卷	卷	卷	卷	卷	卷	卷
入流	十	宛	十	十	入	十	十	斷	下	南	卷	卷	卷	洪	武	卷	卷	卷	卷	卷	卷	卷
天津	十	陵	十	十	漳	十	十	淇	下	八	卷	卷	卷	襄	武	卷	卷	卷	卷	卷	卷	卷
府直	十	府	十	十	入	十	十	水	下	十	卷	卷	卷	陵	武	卷	卷	卷	卷	卷	卷	卷
治入	十	安	十	十	漳	十	十	入	下	里	卷	卷	卷	太	武	卷	卷	卷	卷	卷	卷	卷
海嶠	十	陽	十	十	漳	十	十	河	下	宿	卷	卷	卷	平	武	卷	卷	卷	卷	卷	卷	卷
滄	十	二	十	十	漳	十	十	之	下	對	卷	卷	卷	陽	武	卷	卷	卷	卷	卷	卷	卷
三	十	五	十	十	漳	十	十	口	下	岸	卷	卷	卷	今	武	卷	卷	卷	卷	卷	卷	卷
化	十	十	十	十	漳	十	十	使	下	入	卷	卷	卷	西	武	卷	卷	卷	卷	卷	卷	卷
	十	十	十	十	漳	十	十	入	下	今	卷	卷	卷	也	武	卷	卷	卷	卷	卷	卷	卷
	十	十	十	十	漳	十	十	入	下	今	卷	卷	卷	也	武	卷	卷	卷	卷	卷	卷	卷
	十	十	十	十	漳	十	十	入	下	今	卷	卷	卷	也	武	卷	卷	卷	卷	卷	卷	卷

卷七 西平 甘肅西甯 陝津 陝見二卷 津 鄧津 河南陝州

東垣 四十九卷 陝州 見 涇州 西澤州 涇州 西澤州

卷六十五

漢紀五十七

欽	夷	口	陵	當	陽	府	府	白	道	檀	六	也	屯	海	壺	東
州	陵	上	同	州	州	漢	臨	狼	平	直	卷	十	湖	之	卷	卷
府	四	柴	府	州	州	縣	縣	山	平	隸	十	十	北	平	十	卷
林	合	桑	安	州	州	社	社	直	平	承	卷	卷	武	平	卷	卷
歷	肥	府	縣	州	州	二	二	隸	平	德	卷	卷	昌	平	卷	卷
山	化	德	西	州	州	十	十	承	平	無	卷	卷	萬	平	卷	卷
州	九	化	九	州	州	十	十	德	平	卷	卷	卷	歲	平	卷	卷
府	十	九	十	州	州	十	十	隆	平	卷	卷	卷	亭	平	卷	卷
新	當	赤	赤	州	州	十	十	中	平	卷	卷	卷	府	平	卷	卷
都	塗	壁	壁	州	州	十	十	襄	平	卷	卷	卷	南	平	卷	卷
郡	上	府	府	州	州	十	十	陽	平	卷	卷	卷	開	平	卷	卷
嚴	丹	嘉	嘉	州	州	十	十	翟	平	卷	卷	卷	封	平	卷	卷
州	陽	武	武	州	州	十	十	卷	平	卷	卷	卷	易	平	卷	卷
府	四	昌	昌	州	州	十	十	里	平	卷	卷	卷	卷	平	卷	卷
新	十	府	府	州	州	十	十	卷	平	卷	卷	卷	卷	平	卷	卷
府	十	安	安	州	州	十	十	樊	平	卷	卷	卷	卷	平	卷	卷
安	十	縣	縣	州	州	十	十	卷	平	卷	卷	卷	卷	平	卷	卷
縣	十	利	利	州	州	十	十	卷	平	卷	卷	卷	卷	平	卷	卷
江	州	州	州	州	州	十	十	卷	平	卷	卷	卷	卷	平	卷	卷

漢紀五十八



<p>漢紀五十九</p> <p>顯親 四卷 略陽 同長離 甘肅秦州 高平 二十四卷 夾石 安</p> <p>安慶府 二卷 巴東 四川夔州 外水 涪江 日內水 江陽 六卷</p> <p>桐城縣 八卷 巴西 四川德陽府 遠甯縣 建甯府 甯南甯縣</p> <p>健為 卷十</p>	<p>卷六十七</p> <p>山 羣昌府 西和縣</p> <p>秦州 秦 歷城 州成縣 鹵城 伏羌縣 及秦州之周 祁</p> <p>秦州 秦 歷城 州成縣 鹵城 伏羌縣 及秦州之周 祁</p> <p>秦州 秦 歷城 州成縣 鹵城 伏羌縣 及秦州之周 祁</p>	<p>十郡 注 鉅鹿 安平 魏趙中山 常 巴西 四卷 梓潼 六卷</p> <p>九州 荆揚 兗梁 也燕 卷四 白馬 卷三 蕪春 湖北黃州 冀州</p> <p>元 鄜 郿 州 秣陵 一六卷 石頭城 江甯府 石 濡 廬州</p> <p>府 無 白 帝 府 奉節 涪城 四卷 江西 營 江 白 廬州</p> <p>東 州 所謂 東 迤 北 也 安 十四州 注 司 豫 冀 荆 揚 徐 兗</p> <p>慶 廬州 二府 皆 在 西 也 安 十四州 注 司 豫 冀 荆 揚 徐 兗</p>	<p>口 陝 西 同 縣 未 陽 府 湖 南 衡 州 潼 關 陝 西 潼 關 蒲 坂 津 卷 渭</p> <p>也 江 州 重 慶 府 也 墊 江 白 水 軍 府 昭 化 縣 甯 遠 府 保 甯</p> <p>即 涪 水 涪 城 今 縣 州 也 墊 江 白 水 軍 府 昭 化 縣 甯 遠 府 保 甯</p> <p>元 鄜 郿 州 秣陵 一六卷 石頭城 江甯府 石 濡 廬州</p> <p>府 無 白 帝 府 奉節 涪城 四卷 江西 營 江 白 廬州</p> <p>東 州 所謂 東 迤 北 也 安 十四州 注 司 豫 冀 荆 揚 徐 兗</p> <p>慶 廬州 二府 皆 在 西 也 安 十四州 注 司 豫 冀 荆 揚 徐 兗</p>	<p>鄂 樓 商 城 光 州 自 渦 入 淮 云 云 懷 遠 鳳 陽 壽 州 至 合 城</p> <p>肥 芍 坡 府 安 徽 鳳 陽 濳 安 徽 六 安 六 安 尋 陽 卷 廿 一 油</p> <p>口 湖 北 荆 州 陽 夏 二 卷 柘 苦 卷 七 武 平 二 卷 京 卽 四</p> <p>卷 之 蕪 湖 七 卷 巴 邱 府 湖 南 岳 州 漢 昌 府 湖 南 長 沙 陸 口</p> <p>京 城 武 昌 七 卷 巴 邱 府 湖 南 岳 州 漢 昌 府 湖 南 長 沙 陸 口</p> <p>湖 北 武 昌 七 卷 巴 邱 府 湖 南 岳 州 漢 昌 府 湖 南 長 沙 陸 口</p> <p>府 通 城 縣 未 陽 府 湖 南 衡 州 潼 關 陝 西 潼 關 蒲 坂 津 卷 渭</p>
---	--	---	--	--

資治通鑑地理今釋 卷三

<p>漢紀六十</p> <p>居巢 四卷 濡須 六卷 宣城 六卷 蕪湖 七卷 下辨 四卷</p> <p>陸口 六卷 固山 六卷 鄱陵 三卷 陽平 七卷 馬鳴棧</p> <p>四 州 保 甯 廣 石 疑 府 順 桑 乾 河 出 山 西 朔 平 府 馬</p> <p>大 同 宣 陽 高 天 鎮 卽 曹 彰 戰 處 也 又 經 直 隸 西 甯 懷 安</p> <p>蔚 州 宣 化 保 安 宛 平 良 鄉 固 安 永 清 東 安 霸 州 合 河</p> <p>日 津 河 今 陽 平 南 渡 沔 云 云 趣 西 關 也 定 軍 山 在 漢 中</p> <p>東 南 宜 都 府 宜 都 縣 秭 歸 八 卷 房 陵 卷 十 七 上 庸 卷 三</p> <p>西 城 府 西 安 縣 沔 陽 府 西 安 縣 沔 陽 府 西 安 縣 沔 陽 府</p> <p>二 淮 南 府 也 見 九 卷 郡 下 州 河 南 汝 陸 渾 九 卷 白 帝 六 卷</p> <p>陽 陵 坡 府 湖 北 襄 陽 縣 偃 城 上 同 摩 陂 州 河 南 汝 陸 渾 九 卷 白 帝 六 卷</p>	<p>卷六十八</p> <p>公安 六卷 臨蒸 湖北衡陽 閩水 卽嘉陵江西漢水也</p> <p>昭 化 劍 州 蒼 溪 南 鄭 建 州 南 充 定 道 合 州 合 涪 江 至</p> <p>重 慶 府 梓 潼 三 卷 廣 都 二 卷 臨 淄 一 卷 枹 罕 八 卷 河</p> <p>入 江 小 湟 中 府 甘 肅 西 甯 縣 陳 倉 卷 四 十 散 關 河 池 俱 同 西</p> <p>首 上 同 小 湟 中 府 甘 肅 西 甯 縣 陳 倉 卷 四 十 散 關 河 池 俱 同 西</p> <p>平 四 卷 金 城 卷 九 江 陵 卷 九 秭 歸 卷 四 十 南 郡 安 鄉 縣 州</p> <p>屏 陵 五 卷 益 陽 四 卷 陽 平 府 陝 西 漢 中 南 山 今 陝 西 漢</p> <p>中 帶 南 山 也 巴 中 疑 今 四 川 順 南 鄭 卷 一 道 遙 津 安</p> <p>一 帶 南 山 也 巴 中 疑 今 四 川 順 南 鄭 卷 一 道 遙 津 安</p> <p>廬 州 府 合 閬 中 卷 四 十 岩 渠 三 卷 斜 谷 卷 六 十 東 莞 沂 州</p> <p>肥 縣 東 閬 中 卷 四 十 岩 渠 三 卷 斜 谷 卷 六 十 東 莞 沂 州</p>
---	--

四六七











魏紀五

漢嘉九卷 柳谷府甘肅甘州任直隸順德前四川核觀  
阪四卷 灌縣都樂平入卷十山莊府山東濟南東鄉未詳郡  
遼隊奉天府縣冀州注統巨慶安平平原樂陵勃海徐  
注統彭城下邳東海河間博陵清河中山常山等郡  
山邪廣陵臨淮等郡豫注統魯川汝南汝陰等郡委粟  
安慶府霸城霸陵城十三卷  
懷南縣霸城十三卷

卷七十四

魏紀六

遼隊卷上襄平二卷 首山遼陽縣梁水上遼東帶方樂

浪元菟盛京今汲六卷 軹關府河南懷慶臨賀廣西平樂安

定越蕩奇巧六卷 淮南入卷六安七卷 樊卷六十 相

中治未詳 巧六卷 淮南入卷六安七卷 樊卷六十 相

四府南漳縣三州口府襄陽魏興七卷 上庸卷三 涪

三卷 陳項府河南陳州舒卷十一 柴桑五卷 駱口 漢中

府東漢中卷三 興勢洋縣西漢中府黃金卷三 嶺鳳翔

府仰安陽一三卷 句容府江蘇江北甯自小其至雲陽西城

自句容縣東至鎮江府句容縣

府丹陽縣大道也

卷七十五

魏紀七

祖中卷上九都疑今鳴綠江東買溝疑今長白山沃沮

魏紀八

疑今吉林東南肅慎今南滿州府嘉魚縣西平康在  
州未詳安豐二卷 洮西傾山水出甘肅洮州岷州外  
州阜寧縣入河西也洮西涪陵州四川彭水縣高平陵  
縣伊水卷十一 昌陵詳未 蜀山府甘肅鞏昌牛頭山  
白水經西固岷州東北羅插普刺山即西傾山南也  
階州北水在洮城歷甘肅洮州文縣昭化入西漢水即恒水也  
此州北水在洮城歷甘肅洮州文縣昭化入西漢水即恒水也  
安州府大府山西平魯縣堂邑塗塘縣合肥縣東南  
全椒路使六水合入江此塞今六合縣下作徐水入  
江皆新城六卷 巫四卷 秣歸八卷 夷陵二卷 西平六  
同卷 塗水見百尺安徽穎州邱頭沈邱縣東北淮水  
卷四 塞塗水見百尺安徽穎州邱頭沈邱縣東北淮水

卷七十六

魏紀八

此在沈項七卷 壽春卷六 舞陽卷十二 漢壽府四川保寧虎

邱南者項四卷 壽春卷六 舞陽卷十二 漢壽府四川保寧虎

林安徽池州南昌一六卷 丹陽一四卷 東興府安徽廬州兩

城東城在廬州府廬江縣東關西徐塘即徐塘在

城東城在廬州府廬江縣東關西徐塘即徐塘在

長樂府河南彰德新興鳳州嵐縣等府陽都府山東沂州

石營府甘肅鞏昌狄道八卷 洛門伏羌縣潯陽州湖北黃

府石子岡府蘇州府江蘇蘇州府外江安府臨江府東安府

府沂高貴府沂州府江蘇沂州府外江安府臨江府東安府

水縣沂高貴府沂州府江蘇沂州府外江安府臨江府東安府

洮四卷 南頓三卷 濇水府河南陳州安風府安徽廬州兩

洮四卷 南頓三卷 濇水府河南陳州安風府安徽廬州兩

洮四卷 南頓三卷 濇水府河南陳州安風府安徽廬州兩















卷八十六

富平卷十三 里橋 洛陽縣河南府 宣武場 同石樓 上芒

山卷五 偃師 卷六 豆田 縣東陽 洛陽 疑出瀉池徑新安 緜

氏卷六 華亭 府江蘇松江府 千金場 洛陽 疑出瀉池徑新安 緜

牛鞞水 出四川成都府什邡縣西北之雒水徑縣中

亦曰牛鞞水又經資陽州內江 鄴 卷七 五苓夷 南

富順卷四 涓城 卷八 好時 卷九 江陽 卷十 安陽 卷六 蕩陰

省鄭卷四 涓城 卷八 好時 卷九 江陽 卷十 安陽 卷六 蕩陰

河南彰德府左國城 山西汾州府離石 永濟縣平棘 直隸

府湯陰縣 左國城 山西汾州府離石 永濟縣平棘 直隸

平卷二十 霸上 卷七 大陵 府山西太原縣 介休 府山西汾州

縣屯留 府山西屯留縣 長子 卷一 中都 卷十四 介休 府山西汾州

通鑑地理今釋五

晉紀八

武鄉 山西遼州 荏平 府山東東昌府 蕭卷四 靈壁 卷九 平昌 卷七

青州府 考城 卷五 廩邱 府山東曹州府 平氏 卷九 陽武 卷七

安邱縣 考城 卷五 廩邱 府山東曹州府 平氏 卷九 陽武 卷七

歷陽 卷二 順陽 卷四 隨郡 卷九 長岐 府疑在湖北漢陽

縣之黎亭 山西治安縣 灑池 卷三 恠 府山東登州府 聊城 卷六 長

廣三卷 太白 山 陝西鳳翔 南山 太原府 皆南山 家終南 井

經卷十 烏江 卷十一 朱雀舫 江蘇江甯府 松滋 府安徽潁州

東江乘 卷六 西陽 湖北黃州府 延津 卷六 成固 卷七 泉塢 府河南

陽平 卷六 西陽 湖北黃州府 延津 卷六 成固 卷七 泉塢 府河南

州湘 卷六 西陽 湖北黃州府 延津 卷六 成固 卷七 泉塢 府河南

卷八十七

山西平定 樂陵 山東武定 頓邱 卷六 無鹽 卷一 晉昌 卷廿

州樂平 鄉樂陵 府惠民縣 頓邱 卷六 無鹽 卷一 晉昌 卷廿

州東西蒲 州山西蒲縣 鄆城 卷六 濮陽 卷一 東燕 卷四 大

陽卷四 壺關 卷十三 汲郡 卷六 三臺 府河南彰德府 晉壽 卷七

漢壽之

晉紀九

平陽 卷十七 延澤 府河南新鄉縣 西封 田 山西潞安府

垣 襄垣縣 飛龍山 府山西大同州 嵩山 卷二十 信都 卷九 倉

垣 襄垣縣 飛龍山 府山西大同州 嵩山 卷二十 信都 卷九 倉

宗 卷三十 臨渭 秦州 洛川 府河南南陽府 成皋 關 卷二 文

石津 府河南衛輝府 陘北 之 東西代州 樓煩 卷三 馬邑 卷十一

陰館 卷二十 繁峙 卷四 崞 府山西大同州 肆 盧川 卷九 高平

川 東 滄陽 府河南南陽府 滎口 府湖北襄陽府 東城 卷五 高平

山 東 滄陽 府河南南陽府 滎口 府湖北襄陽府 東城 卷五 高平

州 東 滄陽 府河南南陽府 滎口 府湖北襄陽府 東城 卷五 高平

通鑑地理今釋五

密 卷五 臨陘 卷四 黃邱 卷十 葛陂 府河南新鄉縣 上洛 卷五 新亭 卷七 陰

府河南新鄉縣 上洛 卷五 新亭 卷七 陰

密 卷五 臨陘 卷四 黃邱 卷十 葛陂 府河南新鄉縣 上洛 卷五 新亭 卷七 陰

密 卷五 臨陘 卷四 黃邱 卷十 葛陂 府河南新鄉縣 上洛 卷五 新亭 卷七 陰

密 卷五 臨陘 卷四 黃邱 卷十 葛陂 府河南新鄉縣 上洛 卷五 新亭 卷七 陰

密 卷五 臨陘 卷四 黃邱 卷十 葛陂 府河南新鄉縣 上洛 卷五 新亭 卷七 陰

密 卷五 臨陘 卷四 黃邱 卷十 葛陂 府河南新鄉縣 上洛 卷五 新亭 卷七 陰

密 卷五 臨陘 卷四 黃邱 卷十 葛陂 府河南新鄉縣 上洛 卷五 新亭 卷七 陰

密 卷五 臨陘 卷四 黃邱 卷十 葛陂 府河南新鄉縣 上洛 卷五 新亭 卷七 陰

密 卷五 臨陘 卷四 黃邱 卷十 葛陂 府河南新鄉縣 上洛 卷五 新亭 卷七 陰







縣 汾陰 卷十五 粟邑 四十卷

卷九十一

晉紀十三

寒山 江蘇徐州 掖 卽四卷 淮陵 安徵泗州 蓬陂 河南

符縣 汶儀 四卷 縣諸 卷六 蓬關 八卷 淮南 府壽州 上

谷 晉治直隸 宜陽 卷一 盧奴 九卷 二十四郡 今直隸

南大河 以北 山西 潞安 府平定 州 于河 城 盛京 奉天

陰密 卷五 草壁 疑陝西 鄠 桑城 府甘肅 蘭州 檀邱 山東 兗

縣 天梯 山 武肅 涼州 府 阿房 長安 西 安 府 汴水 四卷

封邱 卷六 雍邱 卷六 上 合肥 二卷 常山 卽二十卷 平

郭 盛京 奉天 府 蓋平 縣 卷九十二

卷九十二

晉紀十四

建昌 湖北 武昌 縣 春陵 湖南 永州 湘東 卷八 石城 八卷

汧 陝西 鳳翔 縣 金城 江蘇 甯遠 府 豬口 湖北 漢陽 彭澤

一 卷十 宜都 八卷 天門 石門 南 澧州 沔中 府湖北 襄陽 新昌

今 越 南 龍 編 今 越 襄城 卷三 城父 卷七 臺登 府四川 甯遠

平 陵 江蘇 甯遠 府 饒安 直隸 滄州 天津 東光 二卷 安陵 河南 間

橋 縣 盱眙 卷八 姑孰 富安 直隸 太平 府 于湖 卷二 塘娘 雲南

澤 縣 濼水 疑今 金甯 浦 廣西 南 甯 平襄 九卷 陝中 甘肅

秦州 清 廣固 山東 青州 桑壁 甘肅 鞏昌 石頭 州 府 武

卷九十三

晉紀十五

泗口 江蘇 徐州 康城 河南 開封 丹陽 江蘇 甯遠 東安

北部 淮 注 秦 朱雀橋 南 秦 淮 臨淮 卷六 江甯 南岸 此

甯 鎮 也 去 江甯 苑城 疑 在 臺 越城 秦 淮 西 秦 淮 南 外 之 餘 姚

府 餘 姚 破 柵 塘 疑 今 湖 竹 格 渚 秦 淮 上 秦 淮 南 外 之 餘 姚

門 第 二 門 西 頭 南 塘 疑 今 湖 帶 賽 虹 青 溪 今 日 大 尋 陽 此 治

德 化 縣 閩 廬 洲 疑 今 湖 帶 賽 虹 青 溪 今 日 大 尋 陽 此 治

上 元 東 木 根 山 歸 化 嘉 泉 府 甘 肅 涼 州 澆 水 未 富 平 此

富 平 西 安 府 河 濱 此 陝 西 同 州 并 州 安 府 治 山 西 潞 孟 津

北 縣 東 魯 陽 卷 一 武 平 陵 府 江 蘇 甯 遠 府 八 特 阪 新 安 縣 順 泉 谷 洛

三 卷十 觀 陽 廣 西 臨 桂 鄧 卷 一 遂 道 府 安 徽 廬 州 阜 陵 卷 四

六 卷十 濟 岷 疑 在 山 東 濟 縣 邾 府 山 東 兗 州 石 城 山 上 臺 登 卷 九

二 卷十 武 興 府 甘 肅 涼 州 沃 干 嶺 卷 九 合 居 卷 九 振 武 涼 州

府 平 雷 池 府 安 徽 縣 吳 卷 九 蘇 常 郡 吳 興 會 稽 卷 九 振 武 涼 州

甯 紹 當 利 口 卷 六 姑 孰 卷 上 慈 湖 當 塗 縣 北 平 府 宣 城 卷 六

卷 二 燕 湖 七 卷 廣 德 九 卷 陘 北 西 二 陘 也 大 甯 宣 城 卷 六

卷 二 燕 湖 七 卷 廣 德 九 卷 陘 北 西 二 陘 也 大 甯 宣 城 卷 六



府懷  
來縣

卷九十四

晉紀十六

沙	川	卷九	延	閩	滄	卷一	汲	衛	縣	疑	九	陵	令	柵	西	丹	小	橋	陵	橫
江蘇	甘肅	陽	陵	閩	縣	白	縣	縣	北	今	卷	今	今	今	今	今	今	今	今	今
武進	麥田	隆東	故鄣	重門	黃馬	石門	大陽	句容	大業	白石壘	查浦	沙門浦	青溪	蔡洲	蔣山	大業	白石壘	查浦	沙門浦	
府	府	府	府	府	府	府	府	府	府	府	府	府	府	府	府	府	府	府	府	府
縣	縣	縣	縣	縣	縣	縣	縣	縣	縣	縣	縣	縣	縣	縣	縣	縣	縣	縣	縣	縣

資治通鑑地理今釋 卷五

卷九十五

晉紀十七

邊	凡	邱	府	漂	國	大	石	尾	北	平	部	騰	山	廣	江
外	城	武	密	榆	上	岐	津	谷	汶	汶	入	部	州	安	西
諸	隸	甯	雲	津	今	界	州	旗	入	入	邊	州	州	州	州
山	山	右	順	直	與	等	武	北	盛	盛	徑	成	府	府	府
三	三	在	天	隸	州	皆	興	特	京	京	翁	縣	直	直	直
藏	藏	翁	津	隸	直	今	興	交	南	南	牛	隸	隸	隸	隸
口	口	牛	縣	隸	隸	占	興	州	武	武	特	隸	隸	隸	隸
德	德	特	八	隸	隸	乙	興	貴	昌	昌	與	隸	隸	隸	隸
府	府	特	十	隸	隸	連	興	州	武	武	白	隸	隸	隸	隸
東	東	朝	卷	隸	隸	城	興	南	昌	昌	狼	隸	隸	隸	隸
魏	魏	鮮	九	隸	隸	在	興	陵	昌	昌	河	隸	隸	隸	隸
興	興	府	十	隸	隸	灤	興	南	昌	昌	會	隸	隸	隸	隸
一	一	直	卷	隸	隸	好	興	安	昌	昌	又	隸	隸	隸	隸
卷	卷	隸	十	隸	隸	城	興	徽	昌	昌	徑	隸	隸	隸	隸
七	七	武	卷	隸	隸	直	興	南	昌	昌	札	隸	隸	隸	隸
卷	卷	原	十	隸	隸	隸	興	陵	昌	昌	魯	隸	隸	隸	隸
卷	卷	武	卷	隸	隸	隸	興	南	昌	昌	特	隸	隸	隸	隸
卷	卷	原	十	隸	隸	隸	興	陵	昌	昌	科	隸	隸	隸	隸
卷	卷	武	卷	隸	隸	隸	興	南	昌	昌	爾	隸	隸	隸	隸
卷	卷	原	十	隸	隸	隸	興	陵	昌	昌	沁	隸	隸	隸	隸
卷	卷	武	卷	隸	隸	隸	興	南	昌	昌	二	隸	隸	隸	隸
卷	卷	原	十	隸	隸	隸	興	陵	昌	昌	蓋	隸	隸	隸	隸
卷	卷	武	卷	隸	隸	隸	興	南	昌	昌	蓋	隸	隸	隸	隸
卷	卷	原	十	隸	隸	隸	興	陵	昌	昌	蓋	隸	隸	隸	隸
卷	卷	武	卷	隸	隸	隸	興	南	昌	昌	蓋	隸	隸	隸	隸
卷	卷	原	十	隸	隸	隸	興	陵	昌	昌	蓋	隸	隸	隸	隸
卷	卷	武	卷	隸	隸	隸	興	南	昌	昌	蓋	隸	隸	隸	隸
卷	卷	原	十	隸	隸	隸	興	陵	昌	昌	蓋	隸	隸	隸	隸
卷	卷	武	卷	隸	隸	隸	興	南	昌	昌	蓋	隸	隸	隸	隸
卷	卷	原	十	隸	隸	隸	興	陵	昌	昌	蓋	隸	隸	隸	隸
卷	卷	武	卷	隸	隸	隸	興	南	昌	昌	蓋	隸	隸	隸	隸
卷	卷	原	十	隸	隸	隸	興	陵	昌	昌	蓋	隸	隸	隸	隸
卷	卷	武	卷	隸	隸	隸	興	南	昌	昌	蓋	隸	隸	隸	隸
卷	卷	原	十	隸	隸	隸	興	陵	昌	昌	蓋	隸	隸	隸	隸
卷	卷	武	卷	隸	隸	隸	興	南	昌	昌	蓋	隸	隸	隸	隸
卷	卷	原	十	隸	隸	隸	興	陵	昌	昌	蓋	隸	隸	隸	隸
卷	卷	武	卷	隸	隸	隸	興	南	昌	昌	蓋	隸	隸	隸	隸
卷	卷	原	十	隸	隸	隸	興	陵	昌	昌	蓋	隸	隸	隸	隸
卷	卷	武	卷	隸	隸	隸	興	南	昌	昌	蓋	隸	隸	隸	隸
卷	卷	原	十	隸	隸	隸	興	陵	昌	昌	蓋	隸	隸	隸	隸
卷	卷	武	卷	隸	隸	隸	興	南	昌	昌	蓋	隸	隸	隸	隸
卷	卷	原	十	隸	隸	隸	興	陵	昌	昌	蓋	隸	隸	隸	隸
卷	卷	武	卷	隸	隸	隸	興	南	昌	昌	蓋	隸	隸	隸	隸
卷	卷	原	十	隸	隸	隸	興	陵	昌	昌	蓋	隸	隸	隸	隸
卷	卷	武	卷	隸	隸	隸	興	南	昌	昌	蓋	隸	隸	隸	隸
卷	卷	原	十	隸	隸	隸	興	陵	昌	昌	蓋	隸	隸	隸	隸
卷	卷	武	卷	隸	隸	隸	興	南	昌	昌	蓋	隸	隸	隸	隸
卷	卷	原	十	隸	隸	隸	興	陵	昌	昌	蓋	隸	隸	隸	隸
卷	卷	武	卷	隸	隸	隸	興	南	昌	昌	蓋	隸	隸	隸	隸
卷	卷	原	十	隸	隸	隸	興	陵	昌	昌	蓋	隸	隸	隸	隸
卷	卷	武	卷	隸	隸	隸	興	南	昌	昌	蓋	隸	隸	隸	隸
卷	卷	原	十	隸	隸	隸	興	陵	昌	昌	蓋	隸	隸	隸	隸
卷	卷	武	卷	隸	隸	隸	興	南	昌	昌	蓋	隸	隸	隸	隸
卷	卷	原	十	隸	隸	隸	興	陵	昌	昌	蓋	隸	隸	隸	隸
卷	卷	武	卷	隸	隸	隸	興	南	昌	昌	蓋	隸	隸	隸	隸
卷	卷	原	十	隸	隸	隸	興	陵	昌	昌	蓋	隸	隸	隸	隸
卷	卷	武	卷	隸	隸	隸	興	南	昌	昌	蓋	隸	隸	隸	隸
卷	卷	原	十	隸	隸	隸	興	陵	昌	昌	蓋	隸	隸	隸	隸
卷	卷	武	卷	隸	隸	隸	興	南	昌	昌	蓋	隸	隸	隸	隸
卷	卷	原	十	隸	隸	隸	興	陵	昌	昌	蓋	隸	隸	隸	隸
卷	卷	武	卷	隸	隸	隸	興	南	昌	昌	蓋	隸	隸	隸	隸
卷	卷	原	十	隸	隸	隸	興	陵	昌	昌	蓋	隸	隸	隸	隸
卷	卷	武	卷	隸	隸	隸	興	南	昌	昌	蓋	隸	隸	隸	隸
卷	卷	原	十	隸	隸	隸	興	陵	昌	昌	蓋	隸	隸	隸	隸
卷	卷	武	卷	隸	隸	隸	興	南	昌	昌	蓋	隸	隸	隸	隸
卷	卷	原	十	隸	隸	隸	興	陵	昌	昌	蓋	隸	隸	隸	隸
卷	卷	武	卷	隸	隸	隸	興	南	昌	昌	蓋	隸	隸	隸	隸
卷	卷	原	十	隸	隸	隸	興	陵	昌	昌	蓋	隸	隸	隸	隸
卷	卷	武	卷	隸	隸	隸	興	南	昌	昌	蓋	隸	隸	隸	隸
卷	卷	原	十	隸	隸	隸	興	陵	昌	昌	蓋	隸	隸	隸	隸
卷	卷	武	卷	隸	隸	隸	興	南	昌	昌	蓋	隸	隸	隸	隸
卷	卷	原	十	隸	隸	隸	興	陵	昌	昌	蓋	隸	隸	隸	隸
卷	卷	武	卷	隸	隸	隸	興	南	昌	昌	蓋	隸	隸	隸	隸
卷	卷	原	十	隸	隸	隸	興	陵	昌	昌	蓋	隸	隸	隸	隸
卷	卷	武	卷	隸	隸	隸	興	南	昌	昌	蓋	隸	隸	隸	隸
卷	卷	原	十	隸	隸	隸	興	陵	昌	昌	蓋	隸	隸	隸	隸
卷	卷	武	卷	隸	隸	隸	興	南	昌	昌	蓋	隸	隸	隸	隸
卷	卷	原	十	隸	隸	隸	興	陵	昌	昌	蓋	隸	隸	隸	隸
卷	卷	武	卷	隸	隸	隸	興	南	昌	昌	蓋	隸	隸	隸	隸
卷	卷	原	十	隸	隸	隸	興	陵	昌	昌	蓋	隸	隸	隸	隸
卷	卷	武	卷	隸	隸	隸	興	南	昌	昌	蓋	隸	隸	隸	隸
卷	卷	原	十	隸	隸	隸	興	陵	昌	昌	蓋	隸	隸	隸	隸
卷	卷	武	卷	隸	隸	隸	興	南	昌	昌	蓋	隸	隸	隸	隸
卷	卷	原	十	隸	隸	隸	興	陵	昌	昌	蓋	隸	隸	隸	隸
卷	卷	武	卷	隸	隸	隸	興	南	昌	昌	蓋	隸	隸	隸	隸
卷	卷	原	十	隸	隸	隸	興	陵	昌	昌	蓋	隸	隸	隸	隸
卷	卷	武	卷	隸	隸	隸	興	南	昌	昌	蓋	隸	隸	隸	隸
卷	卷	原	十	隸	隸	隸	興	陵	昌	昌	蓋	隸	隸	隸	隸
卷	卷	武	卷	隸	隸	隸	興	南	昌	昌	蓋	隸	隸	隸	隸
卷	卷	原	十	隸	隸	隸	興	陵	昌	昌	蓋	隸	隸	隸	隸
卷	卷	武	卷	隸	隸	隸	興	南	昌	昌	蓋	隸	隸	隸	隸
卷	卷	原	十	隸	隸	隸	興	陵	昌	昌	蓋	隸	隸	隸	隸
卷	卷	武	卷	隸	隸	隸	興	南	昌	昌	蓋	隸	隸	隸	隸
卷	卷	原	十	隸	隸	隸	興	陵	昌	昌	蓋	隸	隸	隸	隸
卷	卷	武	卷	隸	隸	隸	興	南	昌	昌	蓋	隸	隸	隸	隸
卷	卷	原	十	隸	隸	隸	興	陵	昌	昌	蓋	隸	隸	隸	隸
卷	卷	武	卷	隸	隸	隸	興	南	昌	昌	蓋	隸	隸	隸	隸
卷	卷	原	十	隸	隸	隸	興	陵	昌	昌	蓋	隸	隸	隸	隸
卷	卷	武	卷	隸	隸	隸	興	南	昌	昌	蓋	隸	隸	隸	隸
卷	卷	原	十	隸	隸	隸	興	陵	昌	昌	蓋	隸	隸	隸	隸
卷	卷	武	卷	隸	隸	隸	興	南	昌	昌	蓋	隸	隸	隸	隸
卷	卷	原	十	隸	隸	隸	興	陵	昌	昌	蓋	隸	隸	隸	隸
卷	卷	武	卷	隸	隸	隸	興	南	昌	昌	蓋	隸			











南桑乾川	高昌刺和卓	香縣新	府赤岸	縣非府	通楊府	城津府	陽南鄉	浙東五郡	新府	漢水	七之西	城之	中府	縣彭城	元彭城	苑川	秦州	揚州	河州	成州	階州	雍州	縣涼	符并
八卷	六卷	十卷	十卷	十卷	十卷	十卷	十卷	十卷	十卷	十卷	十卷	十卷	十卷	十卷	十卷	十卷	十卷	十卷	十卷	十卷	十卷	十卷	十卷	十卷
代來城	石嶺	晉興	武興	金昌	清塞	河會	疑大	注豐	注豐	注豐	注豐	注豐	注豐	注豐	注豐	注豐	注豐	注豐	注豐	注豐	注豐	注豐	注豐	注豐
新難	君津	武興	廣武	廣武	廣武	廣武	廣武	廣武	廣武	廣武	廣武	廣武	廣武	廣武	廣武	廣武	廣武	廣武	廣武	廣武	廣武	廣武	廣武	廣武
明州	明州	明州	明州	明州	明州	明州	明州	明州	明州	明州	明州	明州	明州	明州	明州	明州	明州	明州	明州	明州	明州	明州	明州	明州

高州	城定	府直隸	江蘇	安公	澤山	鹽山	天津	肥平	廣平	門四	臺九	西涼	山及	州府	安府	萬州	松州	陵州	內州	國州	縣州	府州	
十卷	十卷	十卷	十卷	十卷	十卷	十卷	十卷	十卷	十卷	十卷	十卷	十卷	十卷	十卷	十卷	十卷	十卷	十卷	十卷	十卷	十卷	十卷	十卷
嶺北	嶺北	嶺北	嶺北	嶺北	嶺北	嶺北	嶺北	嶺北	嶺北	嶺北	嶺北	嶺北	嶺北	嶺北	嶺北	嶺北	嶺北	嶺北	嶺北	嶺北	嶺北	嶺北	嶺北
新平	新平	新平	新平	新平	新平	新平	新平	新平	新平	新平	新平	新平	新平	新平	新平	新平	新平	新平	新平	新平	新平	新平	新平
蓮勺	蓮勺	蓮勺	蓮勺	蓮勺	蓮勺	蓮勺	蓮勺	蓮勺	蓮勺	蓮勺	蓮勺	蓮勺	蓮勺	蓮勺	蓮勺	蓮勺	蓮勺	蓮勺	蓮勺	蓮勺	蓮勺	蓮勺	蓮勺



虎山 陝西西安府直隸正定  
魯口 八卷 無極 九卷 藁城 府直隸正定

晉紀二十八

仇班 陝西西安府長安縣西

安次 卷四 新柵 府直隸大名府

步邱 江蘇揚州府

東故 陝西高陵縣

口 陝西高陵縣

禾 陝西高陵縣

五美 陝西高陵縣

甘肅 陝西高陵縣

城 陝西高陵縣

府 陝西高陵縣

川 陝西高陵縣

北 陝西高陵縣

中 陝西高陵縣

連 陝西高陵縣

十 陝西高陵縣

卷 陝西高陵縣

縣 陝西高陵縣

之 陝西高陵縣

陝二 卷彭池 依注作彭池今陝西  
陽 直隸定州 望都 府直隸保定  
甘肅 秦州 高柳 卷四 俱城 府直隸鞏昌  
逢關 陝西

晉紀二十九

安次 卷四 新柵 府直隸大名府

城 陝西高陵縣

瓦 陝西高陵縣

七 陝西高陵縣

武 陝西高陵縣

甘肅 陝西高陵縣

府 陝西高陵縣

堡 陝西高陵縣

原 陝西高陵縣

涇 陝西高陵縣

羅 陝西高陵縣

同 陝西高陵縣

華 陝西高陵縣

氏 陝西高陵縣

都 陝西高陵縣

旗 陝西高陵縣







池水西安張掖縣東橫溝土默特溢口九卷臨川依注  
 江蘇州府管城河南開封襄城安徽太平白石今依注  
 府蘇州府橫江卷六十竹里九卷東莞江蘇鎮江長塘湖江蘇  
 府蘇州府倪塘江蘇石頭六卷燕湖七卷新亭江蘇  
 卷八蔡洲四卷南皮九卷廉川八卷僑海即青洪池百  
 卷四嶺南五郡注廣武西平樂龍支堡甘肅西甯澆河百  
 府甘肅蘭州西平四卷樂都甘肅西甯湟河七卷夏口百  
 府河州府始安廣西桂林揚口九卷度周川四川松興城百  
 卷五代郡直隸宣化善無六卷陰館七卷參合八卷  
 代都山西大同府大同縣

卷一百一十一

晉紀三十三

長川山西大同府牛川六卷駁髯水察哈爾樂都左  
 卷一百安夷甘肅西甯嶺南一四卷廉川十卷浩登百  
 卷二十林邑七十乞活堡河南開封府廉川十卷大峩谷百  
 卷六薄旬固山東青州柳泉益都府板陘直隸永平府百  
 上廣浙江紹興臨海四卷永嘉浙江溫州東陽九卷  
 山陰浙江紹興西江口湖北荊州府馬頭九卷  
 荆州府鄧十一卷冠軍十九卷柞溪湖北荊州府新城九卷  
 安縣湖北南蘇七卷三堆甘肅蘭州效穀甘肅安西東亭九卷

甘肅秦州涿鹿直隸宣化馬邑山西朔平府源朔州之桑乾水  
 清水縣浙江嘉興邢浦浙江紹興府南安陝西峽甘肅秦州  
 縣柏陽秦州清侯辰谷甘肅秦州捫天嶺甘肅蘭州  
 句章七卷滬瀆江蘇太倉沙頭甘肅安西玉門縣

卷一百一十二

晉紀三十四

澆口一卷嶺南則涼州府武威縣之洪池嶺皆甘  
 肅海鹽浙江嘉興海鹽故治浙江嘉興相州六郡揚  
 平廣平西安十卷蘭門山甘肅甘州府氏池同侯  
 塢甘肅清丹徒江蘇鎮江淮口江蘇南府之觀音  
 張掖縣

也南岸

宜在觀音白石九卷蒜山江蘇鎮江府新州江蘇

觀音郁洲江蘇海和平未詳都谷甘肅涼州府晏然武成縣西北  
 萬歲甘肅甘州府臨松九卷胡阮武成縣武甯西北  
 荆州府綏安荆州府柔然外喀爾喀涼澤甘肅涼州府武甯西北  
 洞浦六十九溧洲一百一安樂江蘇安成八  
 卷七班瀆江甯府宿軍直隸安樂江蘇安成八  
 安平陽柴壁平陽府天渡平陽府蒙坑平陽府豹平陽府  
 山山西善無北澤野馬川也魏安六卷

卷一百一十三

晉紀三十五







江西南昌府之豫章城也九定陽府陝西延安縣  
 江府德化縣之壽陽城也九定陽府陝西延安縣  
 崖堡清水縣同壽渠川陽府甘肅慶州顯美涼州  
 昌縣窮泉府甘肅甘肅州胡院二卷一百一十石驢山府甘肅威遠縣  
 西桑落洲府江西北化縣淮口之秦淮口新亭至白石  
 西善橋安府德化縣越城九卷十查浦四卷十藥園疑在  
 古越城南府大勝之路越城三卷十查浦四卷十藥園疑在  
 口延尉關淮口張侯橋城南丹陽郡秣陵縣之南  
 塘江九卷三卷以上俱南陵府安徽池州馬廟州甘肅西  
 天門江府江甯縣枝江三卷十江津四卷十涌口湖北  
 縣東江府洛口府陝西漢中徵陽當作徵陽今湖北  
 化城西歸破冢疑在湖北首縣豫章口四卷十溢口九卷  
 雷池九卷十望江縣江口左里府江西南康縣

晉紀三十八

隴東甘肅平涼大蘇州疑陝西鄰青石四卷一百一十東鄉  
 靈臺縣貳城五卷十度堅城府甘肅蘭州秦興同邯川  
 甘肅西甯甯浦廣西甯州石碣越南龍編上疊蘭  
 蘭州府興國甘肅秦州嶮岷山府甘肅蘭州金陵  
 河州府興國甘肅秦州嶮岷山府甘肅蘭州金陵  
 卷柏陽一百一十南平水洛城府甘肅平涼譚郊府甘肅  
 州奴葵谷府甘肅西甯清水上赤水德之西甯府貴  
 也奴葵谷府甘肅西甯清水上赤水德之西甯府貴  
 倪塘十卷一三河府甘肅西甯休平陵府江蘇元縣牛牧

寺湖北荆州府三卷羊頭峽甘肅秦州開城  
 鳳州隴口甘肅秦州內水之涪水高柳川同府西  
 高州白石川府甘肅秦州白阮上朔方水之奢延水黑水  
 木倫河統萬城府陝西榆林跋那山八卷一百一十泣勤川  
 上若厚塢府甘肅西甯若涼上雲中宮府山西大同外水  
 取成都今大府也見六十七今由夔州重慶府中水取  
 漢廣八卷五之牛犍水也眉州資州至內水向黃  
 虎由重慶府見六十六卷平模彭州眉州牛脾川  
 簡州府打鼻四川眉州豐城府江西南昌府直隸宣  
 化大洛城疑近歸化城長柳川上吐京府山西汾州  
 蒲子山西臨海四卷臨渝盛京錦州府外黑山落旗  
 左南一卷

晉紀三十九

冶亭江蘇江甯府上三連疑湖北安陸江夏口荆州  
 府公破冢五卷十勒姐嶺府甘肅西甯瀟源二卷龍尾  
 安縣破冢五卷十勒姐嶺府甘肅西甯瀟源二卷龍尾  
 堡岐山縣沮洳城疑山西大同赤水府甘肅西甯石  
 泉甘肅秦州趙氏塢五卷邢望大荔縣南襄武甘肅  
 隴州奴堡山西平陽竹嶺三卷一百一十陰密州甘肅  
 縣西縣奴堡山西平陽竹嶺三卷一百一十陰密州甘肅  
 馬鞍坂涇州陽原縣之旭陽三股繁水府直隸宣化



淮肥壽州石門四卷鉅野入河大名衛輝三府  
 漆邱府商邱縣新蔡府新蔡縣柏谷塢州靈寶  
 石關上馬頭秦州河北芮城縣白澗山州西澤

卷一百十八

晉紀四十

北雍州涇州新支宜在陝西鳳  
 西堯杆川青海烏啼府丹州  
 南河府襄邑堡芮城解州定城關西潼關南  
 河曲府永濟縣清河沂河西上清河即汶水由山  
 東而西上畔城山東東昌府九原府永濟縣  
 故曰高解支潤當作鮮清泥九原府永濟縣  
 臺州西香城陝西同州石橋宜在陝西  
 接長安府西華州石積長安府西  
 陽縣鄭成府陝西同州石積長安府西  
 道遙園八卷十平朔門長安府西  
 即一落七卷渭陽府咸陽縣劉四堡  
 之弱徒河盛京錦州府咸陽縣劉四堡  
 府徒河盛京錦州府咸陽縣劉四堡  
 化縣徒河盛京錦州府咸陽縣劉四堡  
 州相治鄆河彰德府曹公壘陝西  
 休平陵府江蘇臨漳縣曹公壘陝西  
 薛林山疑山西歸化城  
 三薛林山疑山西歸化城

資治通鑑地理今釋六

卷一百十九

宋紀一

儀徵吳熙載撰

秣陵江蘇之秣陵關翳犢山疑在山西  
 斯旗之五原卷二十浩豐卷二十黃谷府甘肅西  
 府張掖縣懷城上蓼泉八卷十新城州甘肅西  
 也蟠羊山入卷一百五潤四卷十羅川東青海  
 化城南豫州和州湘山府善化縣列渾城東  
 界上南豫州和州湘山府善化縣列渾城東  
 羅川大鄉山府善化縣列渾城東  
 卷十二廣甯入卷一百喬山府直隸宣化  
 卷十土樓河南開封河陽府河南孟慶  
 卯府東阿縣高平山東濟甯金鄉二卷一百  
 府益赤城直隸宣化府河南孟慶  
 都名縣濮陽卷一肥口府安徽鳳陽  
 清豐縣濮陽卷一肥口府安徽鳳陽  
 昌津府河南衛輝盟津府河南孟慶  
 卷一不其城山東即墨高都二卷十高橋  
 三會沂州汝陽府河南即墨高都二卷十高橋  
 卷一百二十

宋紀二







山西汾州府黃龍國即和龍今悅樂西北渴樂陀回布

卷一百二十三

宋紀五

承修江西南康府臨川土默特鄴口四川潼川府沙泉道

山西大同府桐陽一百二卷破落那集注者舌依注

克部伊吾此指甘肅安平郭一卷北豐疑在鴨梭稽山

以此地望考之疑札薩大澤疑札薩克圖汗涿邪山

疑札薩克圖汗涿邪山疑札薩克圖汗涿邪山

阜甘肅鎮西府固城堡廬山江西廬山府雞籠山江西

府上元縣北極閣上洛五卷童亭一百二卷溫國一百十四

天梯山九卷雲中濟河化城西上郡屬國陝西溫國

北丹嶺甘肅甘州府北鎮儀制七介山山西

魯吐頰山右平始復即姑復雲南溫水府山西大

西州道江蘇蘇州府東城回東洛保

化臨晉甯雲南淩中湖南澧州

卷一百二十四

宋紀六

且末回疆塔里木橫截城高甯白力回疆切

卓和蘭皋甘肅濁水甘肅赤亭成晉安三

清口山東泰安百丈崖石濟河南馬頭安陽

卷一百二十五

宋紀七

樂鄉甘肅秦州烏洛侯疑黑龍江之雜谷七十七白崖

廣元四川岷州岷州大母橋青海歷下山東

山湖北甯頭城青海三危甘肅雪山陝西

武帳岡江蘇太平府盧水西薛承宗壘西滿州







































蔡漆水府河南汝甯楚城十一卷

卷一百五十五

梁紀十一

上洛山陝西商州東陽九卷 安國城直隸保定大王山

山西留縣殷州西直隸趙州南趙州直隸順德固

城直隸樂山廣西南甯南兖州府安微州臨賀廣西

府定州樂山廣西南甯南兖州府安微州臨賀廣西

縣孟渾水卷二紫陌府河南彰德韓陵安陽北中懷慶

縣南孟渾水卷二紫陌府河南彰德韓陵安陽北中懷慶

卷一百五十六

梁紀十二

赤嶺嶺山西汾州膠州府諸城縣溫湯汝州下走戊

一百四卷馮翊府湖北襄陽府安陸府南漳縣沔陽府

縣鄭城府湖北襄陽府安陸府南漳縣沔陽府

雍州府陝西同州河曲府甘肅西夏彈箏峽府平涼義

甯州府陝西華州州河曲府甘肅西夏彈箏峽府平涼義

原州府略陽甘肅秦州來遠當在山西陽胡山西秦郡

石濟府略陽甘肅秦州來遠當在山西陽胡山西秦郡

西安府長壽津府南衛輝縣廣甯府沁水秦郡西

東陽驛府陝西華陰長城府陝西同州龍門韓州府

府臨潼縣華陰長城府陝西同州龍門韓州府

浙陽十卷封陵山西蒲州蒲津西岸府朝邑縣楊

卷一百五十七

梁紀十三

烏蘭津府甘肅蘭州靈州十四卷雲陽谷陝西邠州

州濟西秦州也永蒲津上華州府陝西同州倉池西

安西府長洛州府河南南梁州府四川保田橫島

府即墨萊州普樂府甘肅甯夏南汾州府此指山西平

山江蘇江甯府撫甯府甘肅延安廣陽府陝西同州小關

潼關風陵六之百五十五馬牧澤閩南陝州商山陝西

州同藍田關藍田陝西之曉關槐里卷十六汾陽天池

太原府盤豆閩南陝西之曉關槐里卷十六汾陽天池

縣曲白水同東雍州府陝西同州三堆州西邵郡山

河南開封壺口山陝西同州馮翊州此指陝西同州

府水開封壺口山陝西同州馮翊州此指陝西同州

西安府富平沙苑大荔西同州府渭曲府華陰縣許原

原之富平沙苑大荔西同州府渭曲府華陰縣許原

九石嶺府河南陽州府陝西同州洪洞府山西平陽

縣大石嶺府河南陽州府陝西同州洪洞府山西平陽

陽宜蓼塢關陝西潼關廣州府陝西同州宛陵九卷陽州











府六中宿廣東廣州  
合縣府清遠縣安州湖北德安  
卷一百六十四  
潼州四川

梁紀二十

新吳府江西南昌石門府四川保寧南陰平保寧府平興  
昭化府魚石洞元保甯府廣蘆洲湖北武昌齊安黃湖北  
同羅州湖南長沙縣隱圻府湖北武昌巴州湖南岳州巴邱  
上羅州府湖南長沙縣隱圻府湖北武昌巴州湖南岳州巴邱  
湖南岳州府湖南長沙縣隱圻府湖北武昌巴州湖南岳州巴邱  
中庭湖百里洲湖北枝江縣晉州安徽懷甯縣黃鶴磯湖北  
夏縣峽口湖北宜昌縣從陽浦安徽桐城縣白楊浦湖北  
府江東夏二十四灘江西南吉安西昌一百二十六卷郭默城  
縣東沙州麻城縣宜豐府江西瑞州府上津府陝西白河縣  
建德府江蘇德縣安陸府湖北麻城縣宜豐府江西瑞州府上津府陝西白河縣  
烏安府繁昌縣下淮府浙江金華府白茅灣府浙江德化縣  
公洲十一卷禪靈寺江蘇蘇州府七里瀨府浙江桐廬縣  
瀆戊觀音門資陵疑之靈松山永豐府廣西桂林縣嘉  
興府嘉興縣松江府長甯府湖北麻城縣宜豐府江西瑞州府上津府陝西白河縣  
江蘇鎮江府白馬府陝西漢中府長甯府湖北麻城縣宜豐府江西瑞州府上津府陝西白河縣  
府丹徒縣白馬府陝西漢中府長甯府湖北麻城縣宜豐府江西瑞州府上津府陝西白河縣  
府長江縣白馬府陝西漢中府長甯府湖北麻城縣宜豐府江西瑞州府上津府陝西白河縣  
縣新蔡府湖北黃梅縣北江州府湖北麻城縣宜豐府江西瑞州府上津府陝西白河縣  
縣東梁州府湖北黃梅縣北江州府湖北麻城縣宜豐府江西瑞州府上津府陝西白河縣

西洙口湖南長沙營州湖南永州空雲城湖南長沙  
卷一百六十五

梁紀二十一

三堆一百五契丹直隸喜峯口北科爾特等旗地羅木  
賴山山西朔州府散關府陝西鳳翔縣車輪湖南長沙  
赤泉府甘肅涼州安州府四川保寧府涪水自四川龍安府  
彰明至江州府四川彭縣觀甯府疑山東曹州長塹直隸  
昌縣沙州府四川保寧府觀甯府疑山東曹州長塹直隸  
水旗界特婆州府浙江金華府南豫州府安徽太平縣吳州江西  
鄒陽縣馬邑川府山西大同顯州府山西石樓州府山西  
樓州府安徽泗州直隸府陝西安康縣洋州府陝西漢中  
州府四川保寧府廣武府陝西延安縣海西卷一百  
陽縣代惡城新城嚴城河南洛陽縣西南回車  
路通車行之路也武甯府四川甯遠縣馬頭府湖北安陸  
黃華府湖北麻城縣馬州府四川甯遠縣馬頭府湖北安陸  
速嶺山西朔州府  
卷一百六十六

梁紀二十二

邵陵湖南寶慶三百里灘寶慶府新小桂連州蒸城  
湖南衡陽府安縣三百六清都府直隸大名縣謙郡安徽廬州























一百七十七卷  
 長春宮 陝西同州會同州光化府湖北德安太  
 平山 西平陽南甯府雲南昆明縣南昆上靖蛤川府雲南楚雄  
 西洱河 雲南大理府渠濫川之蘭倉十五尹廣西潯州  
 湖衡陽州白石洞 廣東潮州平海縣欽州府廣西潯州  
 七十五之安義 廣東潮州平海縣欽州府廣西潯州  
 都斤山 廣西潯州平海縣欽州府廣西潯州  
 府臨桂 廣西潯州平海縣欽州府廣西潯州  
 縣北 廣西潯州平海縣欽州府廣西潯州  
 東 廣西潯州平海縣欽州府廣西潯州  
 北口 廣西潯州平海縣欽州府廣西潯州  
 外 廣西潯州平海縣欽州府廣西潯州  
 元 廣西潯州平海縣欽州府廣西潯州  
 樂會 廣西潯州平海縣欽州府廣西潯州

卷一百七十九

隋紀三

熙安 陝西同州會同州光化府湖北德安太  
 七十八之定襄 陝西同州會同州光化府湖北德安太  
 資州 陝西同州會同州光化府湖北德安太  
 成 陝西同州會同州光化府湖北德安太  
 懷遠鎮 陝西同州會同州光化府湖北德安太  
 城 陝西同州會同州光化府湖北德安太

隋紀四

卷一百八十

熙安 陝西同州會同州光化府湖北德安太  
 七十八之定襄 陝西同州會同州光化府湖北德安太  
 資州 陝西同州會同州光化府湖北德安太  
 成 陝西同州會同州光化府湖北德安太  
 懷遠鎮 陝西同州會同州光化府湖北德安太  
 城 陝西同州會同州光化府湖北德安太

龍邱 廣東惠州南海府廣東廣州府  
 太原府 河南孟縣府  
 山西澤州府 河南孟縣府  
 府鳳臺縣 河南孟縣府  
 陰府 河南孟縣府  
 霍高壁 山西澤州府  
 太原府 河南孟縣府  
 徐溝縣 河南孟縣府  
 通濟渠 河南孟縣府  
 其支流 河南孟縣府  
 苑北入河 河南孟縣府  
 子板 河南孟縣府  
 魏以 河南孟縣府  
 洛陽 河南孟縣府  
 求 河南孟縣府  
 林 河南孟縣府  
 府 河南孟縣府  
 源 河南孟縣府  
 回 河南孟縣府  
 鎮 河南孟縣府  
 今 河南孟縣府  
 里 河南孟縣府  
 也 河南孟縣府

卷一百八十一

隋紀五

龍邱 廣東惠州南海府廣東廣州府  
 太原府 河南孟縣府  
 山西澤州府 河南孟縣府  
 府鳳臺縣 河南孟縣府  
 陰府 河南孟縣府  
 霍高壁 山西澤州府  
 太原府 河南孟縣府  
 徐溝縣 河南孟縣府  
 通濟渠 河南孟縣府  
 其支流 河南孟縣府  
 苑北入河 河南孟縣府  
 子板 河南孟縣府  
 魏以 河南孟縣府  
 洛陽 河南孟縣府  
 求 河南孟縣府  
 林 河南孟縣府  
 府 河南孟縣府  
 源 河南孟縣府  
 回 河南孟縣府  
 鎮 河南孟縣府  
 今 河南孟縣府  
 里 河南孟縣府  
 也 河南孟縣府



















州 稷 今陝西乾州 好時 今乾州 九峻 今陝西西泉縣 仲山 今陝西西泉縣

安 州 清 水 谷 今陝西西泉縣 獨 松 嶺 今陝西西泉縣 洞 口 今陝西西泉縣

州 府 宗 城 今陝西西泉縣 昆 彌 今陝西西泉縣 鶴 鳴 今陝西西泉縣

縣 南 宵 今陝西西泉縣 華 昌 今陝西西泉縣 華 昌 今陝西西泉縣

唐紀六

舒 府 今安徽安慶 東 鹽 州 今直隸天津 獲 嘉 今河南南衛

縣 肥 鄉 今直隸廣平 循 府 今直隸歸善 泉 今直隸正定 陸 今直隸正定

江 州 沙 河 今直隸順德 鼓 城 今直隸正定 徐 河 今直隸正定

建 德 州 府 沙 河 今直隸順德 鼓 城 今直隸正定 徐 河 今直隸正定

安 肅 縣 府 洛 水 今河南武陟 入 滏 陽 今河南武陟 列 人 今河南武陟

三 卷 十 虔 州 今江西贛縣 吉 府 今江西吉安 洪 府 今江西南昌 井 今江西南昌

九 卷 十 虔 州 今江西贛縣 吉 府 今江西吉安 洪 府 今江西南昌 井 今江西南昌

西 府 井 今江西贛縣 吉 府 今江西吉安 洪 府 今江西南昌 井 今江西南昌

陰 州 今陝西西泉縣 新 城 今陝西西泉縣 忻 州 今陝西西泉縣 沁 州 今陝西西泉縣

宜 州 今陝西西泉縣 岷 州 今陝西西泉縣 鮮 虞 今陝西西泉縣 遷 州 今陝西西泉縣

府 北 房 陽 州 今陝西西泉縣 羅 州 今陝西西泉縣 春 州 今陝西西泉縣 白 州 今陝西西泉縣

取 國 今陝西西泉縣 雷 塘 今陝西西泉縣 涇 州 今陝西西泉縣 汾 州 今陝西西泉縣

州 府 武 階 今陝西西泉縣 大 震 關 今陝西西泉縣 渭 州 今陝西西泉縣 汾 州 今陝西西泉縣

也 宏 府 今陝西西泉縣 三 觀 山 今陝西西泉縣 崇 岡 鎮 今陝西西泉縣 鹽 州 今陝西西泉縣

州 蓋 今陝西西泉縣 華 池 今陝西西泉縣 昌 樂 今陝西西泉縣 永 今陝西西泉縣

宜 州 華 池 今陝西西泉縣 昌 樂 今陝西西泉縣 永 今陝西西泉縣

濟 州 華 池 今陝西西泉縣 昌 樂 今陝西西泉縣 永 今陝西西泉縣

縣 芳 今陝西西泉縣 越 州 今陝西西泉縣 姜 今陝西西泉縣 合 今陝西西泉縣

林 州 博 南 今陝西西泉縣 松 州 今陝西西泉縣 孫 今陝西西泉縣 合 今陝西西泉縣

白 州 博 南 今陝西西泉縣 松 州 今陝西西泉縣 孫 今陝西西泉縣 合 今陝西西泉縣

西 州 博 南 今陝西西泉縣 松 州 今陝西西泉縣 孫 今陝西西泉縣 合 今陝西西泉縣

德 州 博 南 今陝西西泉縣 松 州 今陝西西泉縣 孫 今陝西西泉縣 合 今陝西西泉縣

馬 州 博 南 今陝西西泉縣 松 州 今陝西西泉縣 孫 今陝西西泉縣 合 今陝西西泉縣

縣 赤 岸 鎮 今陝西西泉縣 九 門 今陝西西泉縣 統 漢 今陝西西泉縣

行 府 赤 岸 鎮 今陝西西泉縣 九 門 今陝西西泉縣 統 漢 今陝西西泉縣

定 府 赤 岸 鎮 今陝西西泉縣 九 門 今陝西西泉縣 統 漢 今陝西西泉縣

渝 府 赤 岸 鎮 今陝西西泉縣 九 門 今陝西西泉縣 統 漢 今陝西西泉縣

縣 猷 州 今陝西西泉縣 忠 武 頓 今陝西西泉縣 白 蘭 白 狗 今陝西西泉縣

海 州 猷 州 今陝西西泉縣 忠 武 頓 今陝西西泉縣 白 蘭 白 狗 今陝西西泉縣

間 州 猷 州 今陝西西泉縣 忠 武 頓 今陝西西泉縣 白 蘭 白 狗 今陝西西泉縣

二 州 猷 州 今陝西西泉縣 忠 武 頓 今陝西西泉縣 白 蘭 白 狗 今陝西西泉縣

七 州 猷 州 今陝西西泉縣 忠 武 頓 今陝西西泉縣 白 蘭 白 狗 今陝西西泉縣

六 州 猷 州 今陝西西泉縣 忠 武 頓 今陝西西泉縣 白 蘭 白 狗 今陝西西泉縣

五 州 猷 州 今陝西西泉縣 忠 武 頓 今陝西西泉縣 白 蘭 白 狗 今陝西西泉縣

望 州 猷 州 今陝西西泉縣 忠 武 頓 今陝西西泉縣 白 蘭 白 狗 今陝西西泉縣

外 州 猷 州 今陝西西泉縣 忠 武 頓 今陝西西泉縣 白 蘭 白 狗 今陝西西泉縣

卷一百九十一

唐紀七

瀧 州 今廣東南尹州 南 尹 州 今廣東南尹州 幽 州 今陝西西泉縣

瀧 州 今廣東南尹州 南 尹 州 今廣東南尹州 幽 州 今陝西西泉縣

瀧 州 今廣東南尹州 南 尹 州 今廣東南尹州 幽 州 今陝西西泉縣

瀧 州 今廣東南尹州 南 尹 州 今廣東南尹州 幽 州 今陝西西泉縣

瀧 州 今廣東南尹州 南 尹 州 今廣東南尹州 幽 州 今陝西西泉縣

瀧 州 今廣東南尹州 南 尹 州 今廣東南尹州 幽 州 今陝西西泉縣

瀧 州 今廣東南尹州 南 尹 州 今廣東南尹州 幽 州 今陝西西泉縣

瀧 州 今廣東南尹州 南 尹 州 今廣東南尹州 幽 州 今陝西西泉縣

瀧 州 今廣東南尹州 南 尹 州 今廣東南尹州 幽 州 今陝西西泉縣

瀧 州 今廣東南尹州 南 尹 州 今廣東南尹州 幽 州 今陝西西泉縣























卷二百五

唐紀二十一

江夏府今湖北武昌	彭澤府今江西彭澤縣	涪陵府今四川涪陵	貴鄉府今四川貴鄉	大渡河府今四川大渡河	室草府今四川室草	冷泉府今四川冷泉	眉入經清溪經入江棣府今山東武定	大嶺府今甘肅大嶺	靈山府今甘肅靈山	容州府今廣西容州	素羅汗山府今甘肅素羅汗山	黃慶谷府今甘肅黃慶谷	龍山府今甘肅龍山	鹿城府今甘肅鹿城	安東府今直隸安東	碓石府今直隸碓石	宗城府今直隸宗城
----------	-----------	----------	----------	------------	----------	----------	-----------------	----------	----------	----------	--------------	------------	----------	----------	----------	----------	----------

唐紀二十二

東碓石府今直隸東碓石	武龍府今直隸武龍	寶府今直隸寶	平狄軍府今直隸平狄軍	北合慶府今直隸北合慶	靜難軍府今直隸靜難軍	衛府今直隸衛	五回府今直隸五回	哀牢府今直隸哀牢	瀘州府今直隸瀘州	峯府今直隸峯	福昌府今直隸福昌	萊蕪府今直隸萊蕪	濟源府今直隸濟源	洪源谷府今直隸洪源谷	三陽宮府今直隸三陽宮
------------	----------	--------	------------	------------	------------	--------	----------	----------	----------	--------	----------	----------	----------	------------	------------

卷二百七

唐紀二十三

昌松府今甘肅昌松	太州府今山西太原	循府今廣東惠州	鹽官府今浙江鹽官	永泰府今福建永泰	舍元宮府今福建舍元宮	高要府今廣東高要	興泰宮府今廣東興泰宮	白司馬府今廣東白司馬	南和府今廣東南和	石嶺府今廣東石嶺
----------	----------	---------	----------	----------	------------	----------	------------	------------	----------	----------

唐紀二十四

高府今廣東高州	欽州府今廣東欽州	安樂府今直隸順天	南皮府今直隸南皮	府今直隸天津	德靜府今直隸德靜	樂壽府今直隸樂壽	清源府今直隸清源	都府今直隸都	長宵府今直隸長宵	宜城府今直隸宜城	金城府今直隸金城	懷德府今直隸懷德	端郡府今直隸端郡	撫州府今直隸撫州	金州府今直隸金州	朗州府今直隸朗州	懷德府今直隸懷德	鳴沙府今直隸鳴沙	石城府今直隸石城	永和府今直隸永和	渠州府今直隸渠州	興平府今直隸興平	宋城府今直隸宋城	長樂坡府今直隸長樂坡	渠務川府今直隸渠務川
---------	----------	----------	----------	--------	----------	----------	----------	--------	----------	----------	----------	----------	----------	----------	----------	----------	----------	----------	----------	----------	----------	----------	----------	------------	------------

卷二百九







也銀城今陝西榆林 麟今山西 梓今四川 小勃律今西藏 永今湖南

南東仙今湖南 壽安今河南 上宜川今四川 永今湖南

穆今四川 綏定今湖南 贛今江西 雲今山西 謝今四川 斬今湖南

新州今湖南 永順今湖南 洵水今湖南 謝今四川 斬今湖南

尖密今湖南 慶今湖南 忠今湖南 棣今湖南 武今湖南

光今湖南 盛今湖南 赤岸今湖南 嶽今湖南 靜今湖南

折軍今湖南 屬也

卷二百十三

唐紀二十九

東華今陝西 成安今陝西 邕今廣西 封陵今廣西

恩今廣西 橫今廣西 方秀川今廣西 黑水今廣西

龍今廣西 海今廣西 天今廣西 汜水今廣西 安懷今廣西

江今廣西 常樂今廣西 藤今廣西 鞏筆驛今廣西 渴波今廣西

鶉今廣西 靈今廣西 建康今廣西 曲今廣西 子城今廣西 渴波今廣西

谷今廣西 大莫門今廣西 駱駝橋今廣西 祁連城今廣西 大同軍今廣西

雲際盤遼今陝西 昆明今陝西 良德今陝西 大同軍今陝西

肅安今陝西 石堡城今陝西 平樂今陝西 樂今陝西 皇今陝西

化今陝西 平盧今陝西 歸義今陝西 上陽今陝西 德今陝西

平盧今陝西 歸義今陝西 上陽今陝西 德今陝西

州今陝西 歸義今陝西 上陽今陝西 德今陝西

德都山今陝西 信今陝西 義今陝西 都畿今陝西

豐州今陝西 三門今陝西 京畿今陝西 都畿今陝西

治今陝西 關內今陝西 河南今陝西 河東今陝西

永濟今陝西 河北今陝西 隴右今陝西 劍南今陝西 山南今陝西

東今陝西 襄陽今陝西 山南今陝西 劍南今陝西 山南今陝西

縣今陝西 淮南今陝西 江南今陝西 吳縣今陝西 江南今陝西

昌今陝西 黔中今陝西 嶺南今陝西 廣南今陝西 廣州今陝西

卷二百十四

唐紀三十

河陰倉今陝西 柏崖谷今陝西 紫濛川今陝西

平今陝西 魯山今陝西 咸宜今陝西 夷今陝西 古今陝西 宥今陝西

龍今陝西 延安今陝西 威戎今陝西 恒羅今陝西 斯今陝西 古今陝西 宥今陝西

今今陝西 鎮西今陝西 安戎今陝西 恒羅今陝西 斯今陝西 古今陝西 宥今陝西

海今陝西 外今陝西 蒙舍今陝西 蒙越今陝西 越今陝西 析今陝西 南今陝西

川今陝西 外今陝西 蒙舍今陝西 蒙越今陝西 越今陝西 析今陝西 南今陝西

江今陝西 浪穹今陝西 大和城今陝西 伊婁河今陝西 揚子今陝西

慶今陝西 浪穹今陝西 大和城今陝西 伊婁河今陝西 揚子今陝西

府今陝西 大理今陝西 大和城今陝西 伊婁河今陝西 揚子今陝西

府今陝西 大理今陝西 大和城今陝西 伊婁河今陝西 揚子今陝西

城今陝西 白草今陝西 安人今陝西 羅嶺今陝西 夷建今陝西

樓觀山今陝西 白草今陝西 安人今陝西 羅嶺今陝西 夷建今陝西

府今陝西 白草今陝西 安人今陝西 羅嶺今陝西 夷建今陝西











汲 府 愁死岡 河南彰德府 滏陽 府 直隸廣平 振武 山西 歸化

卷二百二十一

唐紀三十七

安陽 河 其河南彰德府 安陽 缺門 河南新安縣 清河 河南

孟津 沙河 直隸順德府 潞城 府 山西 天興 陝西 鳳

桂陽 廣東 白泉 胡良 俱今河南滑縣 衛 長蘆 直隸 青

嶧 嶧 河南 龍門 河南 洛陽 石橋 洛陽 白馬 河南

野水渡 河南 孟縣 南 五臺 府 山西 中渾 孟縣 簡 四川

子坡 河南 永宵 河南 永宵 河南 莎柵 永宵 縣

南華 直隸大名府 西原 廣西泗水 普潤 陝西 鳳翔 蓬

瓜洲 揚州 下蜀 江蘇 徐城 泗水 白沙 陝西

同官 陝西 郁聖 府 西 任城 山東 美原 西

扶風 同官 西 安 天長 泗水 任城 山東 美原 西

都梁山 安 泗水 天長 泗水 任城 山東 美原 西

石夷門 宜 北 界 武康 浙江 湖州 烏程 湖州 府 蘇

山 蘇州 常熟 蘇州 邵 邵 寶雞 陝西

鳳翔 北道 南道 今河南 永宵 鹿橋 驛 永

北道 南道 今河南 永宵 鹿橋 驛 永

鳳翔 北道 南道 今河南 永宵 鹿橋 驛 永

鳳翔 北道 南道 今河南 永宵 鹿橋 驛 永

鳳翔 北道 南道 今河南 永宵 鹿橋 驛 永

鳳翔 北道 南道 今河南 永宵 鹿橋 驛 永

鳳翔 北道 南道 今河南 永宵 鹿橋 驛 永

鳳翔 北道 南道 今河南 永宵 鹿橋 驛 永

柳泉驛 永 福昌 河南 長塞鎮 直隸 宣化 康 東

卷二百二十三

唐紀三十九

昭覺寺 石 榴 園 老 君 堂 尚 書 谷 俱 在

昌樂 直隸 大名 下 博 深 州 歸 義 府 直隸 保 定

廣陽 順 天 廣 陽 順 天 廣 陽 順 天 廣 陽 順 天

靈武 西 桃 鏡 川 府 陝 西 洋 縣 中 昇 平 宜 西 縣

乾陵 西 桃 鏡 川 府 陝 西 洋 縣 中 昇 平 宜 西 縣

靈武 西 桃 鏡 川 府 陝 西 洋 縣 中 昇 平 宜 西 縣

靈武 西 桃 鏡 川 府 陝 西 洋 縣 中 昇 平 宜 西 縣

靈武 西 桃 鏡 川 府 陝 西 洋 縣 中 昇 平 宜 西 縣

靈武 西 桃 鏡 川 府 陝 西 洋 縣 中 昇 平 宜 西 縣

靈武 西 桃 鏡 川 府 陝 西 洋 縣 中 昇 平 宜 西 縣

靈武 西 桃 鏡 川 府 陝 西 洋 縣 中 昇 平 宜 西 縣

靈武 西 桃 鏡 川 府 陝 西 洋 縣 中 昇 平 宜 西 縣

靈武 西 桃 鏡 川 府 陝 西 洋 縣 中 昇 平 宜 西 縣







卷二百二十九

唐紀四十五

漢谷州西北乾陵乾州西北柏城上同雞子堆東韓州河西陝  
 同州府七盤二百二卷魯店東南鹿頭德陽縣北京峴  
 江蘇鎮江上元府江蘇元江寧府恩平縣慶霍邱秋柵  
 安丹徒縣新口府湖北黃州永安黃岡縣永濟清州  
 府直隸廣平冠氏府山東東昌府永濟清州  
 經城府直隸廣平冠氏府山東東昌府永濟清州

卷二百三十

唐紀四十六

石柱府宜在直隸大名鹽亭府四川潼川武亭川州陝西功  
 縣南宮直隸冀州

卷二百三十一

唐紀四十七

桑林直隸廣平府安喜直隸光泰門長安北苑城  
 華門宜在禁澹西水長安城東南長神廟邨長安北苑城  
 曲西府臨含元殿東內大光明右金吾仗宮西光大明  
 外望仙門東大明宮南面章敬寺長安東安國寺  
 南延政坊驛馬關甘肅慶陽彭原西城屯化陽府宮東  
 外長樂坊驛馬關甘肅慶陽彭原西城屯化陽府宮東  
 樊川長安應山府應山縣屬鄉德安府萬泉山府西萬  
 泉寶鼎蒲州府嘉誠潘廳松陶城府山西濟州夏州西

唐紀四十八

卷二百三十二

焦離堡府陝西同州集津山西解州  
 水甘肅慶陽太原倉州北陝州  
 峯之長水二百二卷西瀘西昌南遠府池安嶽池州  
 水合水縣太原倉州北陝州  
 谷之長水二百二卷西瀘西昌南遠府池安嶽池州  
 水合水縣太原倉州北陝州  
 南柏泉縣涼郃國城武縣東南

唐紀四十九

卷二百三十三

豐陽山陽縣蓬萊池大明宮東少陽院大明宮東  
 延英殿含象殿東吳山府陝西鳳翔華亭甘肅平  
 縣安化峽疑甘肅秦州咸安府四川順慶連雲堡甘肅平  
 彈爭峽平涼府豐義城涇州鎮大回原疑陝西鳳翔華亭甘肅平  
 店疑興平縣長原臺涇州靈柳谷十一卷九瀘北宜川在  
 南遠府會川兩林驃傍柳谷十一卷九瀘北宜川在  
 會理州會川兩林驃傍柳谷十一卷九瀘北宜川在  
 蠻東川二府昭通清溪關四府清溪關四府清溪關四府  
 七卷十弓高直隸河間清溪關四府清溪關四府清溪關四府  
 浮園川疑部謝朝谷堡疑府固原州涼琵琶川南  
 鹽源縣之



卷二百三十四

唐紀五十

昭	廣西平樂縣	泉	福建泉州府晉江縣	水口	甘肅靈州府靈州	懷遠	甯夏府	昭	朔平樂縣	雲嶺	雲南大理府	芳	卷一百九	黑水堡	甘肅靈州府靈州	木波堡	甘肅靈州府靈州
鹽利	山東武定縣	南	南三城	城	山東濟南府	木波堡	甘肅靈州府靈州	西	西	西	西	西	西	西	西	西	西
義豐	直隸保定府	無極	直隸保定府	無極	直隸保定府	無極	直隸保定府	無極	直隸保定府	無極	直隸保定府	無極	直隸保定府	無極	直隸保定府	無極	直隸保定府
安南	臨安府	安南	臨安府	安南	臨安府	安南	臨安府	安南	臨安府	安南	臨安府	安南	臨安府	安南	臨安府	安南	臨安府
霸	四川茂州府	霸	四川茂州府	霸	四川茂州府	霸	四川茂州府	霸	四川茂州府	霸	四川茂州府	霸	四川茂州府	霸	四川茂州府	霸	四川茂州府
點蒼山	雲南大理府	點蒼山	雲南大理府	點蒼山	雲南大理府	點蒼山	雲南大理府	點蒼山	雲南大理府	點蒼山	雲南大理府	點蒼山	雲南大理府	點蒼山	雲南大理府	點蒼山	雲南大理府

卷二百三十五

唐紀五十一

雞澤	直隸廣平府	雞澤	直隸廣平府	雞澤	直隸廣平府	雞澤	直隸廣平府	雞澤	直隸廣平府	雞澤	直隸廣平府	雞澤	直隸廣平府	雞澤	直隸廣平府	雞澤	直隸廣平府
雞澤	直隸廣平府	雞澤	直隸廣平府	雞澤	直隸廣平府	雞澤	直隸廣平府	雞澤	直隸廣平府	雞澤	直隸廣平府	雞澤	直隸廣平府	雞澤	直隸廣平府	雞澤	直隸廣平府
雞澤	直隸廣平府	雞澤	直隸廣平府	雞澤	直隸廣平府	雞澤	直隸廣平府	雞澤	直隸廣平府	雞澤	直隸廣平府	雞澤	直隸廣平府	雞澤	直隸廣平府	雞澤	直隸廣平府
雞澤	直隸廣平府	雞澤	直隸廣平府	雞澤	直隸廣平府	雞澤	直隸廣平府	雞澤	直隸廣平府	雞澤	直隸廣平府	雞澤	直隸廣平府	雞澤	直隸廣平府	雞澤	直隸廣平府
雞澤	直隸廣平府	雞澤	直隸廣平府	雞澤	直隸廣平府	雞澤	直隸廣平府	雞澤	直隸廣平府	雞澤	直隸廣平府	雞澤	直隸廣平府	雞澤	直隸廣平府	雞澤	直隸廣平府

卷二百三十六

殷水	陳州府	殷水	陳州府	殷水	陳州府	殷水	陳州府	殷水	陳州府	殷水	陳州府	殷水	陳州府	殷水	陳州府	殷水	陳州府
殷水	陳州府	殷水	陳州府	殷水	陳州府	殷水	陳州府	殷水	陳州府	殷水	陳州府	殷水	陳州府	殷水	陳州府	殷水	陳州府
殷水	陳州府	殷水	陳州府	殷水	陳州府	殷水	陳州府	殷水	陳州府	殷水	陳州府	殷水	陳州府	殷水	陳州府	殷水	陳州府
殷水	陳州府	殷水	陳州府	殷水	陳州府	殷水	陳州府	殷水	陳州府	殷水	陳州府	殷水	陳州府	殷水	陳州府	殷水	陳州府
殷水	陳州府	殷水	陳州府	殷水	陳州府	殷水	陳州府	殷水	陳州府	殷水	陳州府	殷水	陳州府	殷水	陳州府	殷水	陳州府

唐紀五十二

定平	甘肅慶陽府	雞棲老翁城	四川茂州府	朱鷲	在越陽	定平	甘肅慶陽府	雞棲老翁城	四川茂州府	朱鷲	在越陽	定平	甘肅慶陽府	雞棲老翁城	四川茂州府	朱鷲	在越陽
定平	甘肅慶陽府	雞棲老翁城	四川茂州府	朱鷲	在越陽	定平	甘肅慶陽府	雞棲老翁城	四川茂州府	朱鷲	在越陽	定平	甘肅慶陽府	雞棲老翁城	四川茂州府	朱鷲	在越陽
定平	甘肅慶陽府	雞棲老翁城	四川茂州府	朱鷲	在越陽	定平	甘肅慶陽府	雞棲老翁城	四川茂州府	朱鷲	在越陽	定平	甘肅慶陽府	雞棲老翁城	四川茂州府	朱鷲	在越陽
定平	甘肅慶陽府	雞棲老翁城	四川茂州府	朱鷲	在越陽	定平	甘肅慶陽府	雞棲老翁城	四川茂州府	朱鷲	在越陽	定平	甘肅慶陽府	雞棲老翁城	四川茂州府	朱鷲	在越陽
定平	甘肅慶陽府	雞棲老翁城	四川茂州府	朱鷲	在越陽	定平	甘肅慶陽府	雞棲老翁城	四川茂州府	朱鷲	在越陽	定平	甘肅慶陽府	雞棲老翁城	四川茂州府	朱鷲	在越陽

卷二百三十七

唐紀五十三

莆田	福建興化府	唐昌	四川成都府	長武	陝西邠州	萬勝	陝西邠州	莆田	福建興化府	唐昌	四川成都府	長武	陝西邠州	萬勝	陝西邠州	莆田	福建興化府
莆田	福建興化府	唐昌	四川成都府	長武	陝西邠州	萬勝	陝西邠州	莆田	福建興化府	唐昌	四川成都府	長武	陝西邠州	萬勝	陝西邠州	莆田	福建興化府
莆田	福建興化府	唐昌	四川成都府	長武	陝西邠州	萬勝	陝西邠州	莆田	福建興化府	唐昌	四川成都府	長武	陝西邠州	萬勝	陝西邠州	莆田	福建興化府
莆田	福建興化府	唐昌	四川成都府	長武	陝西邠州	萬勝	陝西邠州	莆田	福建興化府	唐昌	四川成都府	長武	陝西邠州	萬勝	陝西邠州	莆田	福建興化府
莆田	福建興化府	唐昌	四川成都府	長武	陝西邠州	萬勝	陝西邠州	莆田	福建興化府	唐昌	四川成都府	長武	陝西邠州	萬勝	陝西邠州	莆田	福建興化府

卷二百三十八

唐紀五十四

環王	卽林	拂梯泉	山西歸化城	大石谷	河套	堂陽	直隸冀州	環王	卽林	拂梯泉	山西歸化城	大石谷	河套	堂陽	直隸冀州	環王	卽林
環王	卽林	拂梯泉	山西歸化城	大石谷	河套	堂陽	直隸冀州	環王	卽林	拂梯泉	山西歸化城	大石谷	河套	堂陽	直隸冀州	環王	卽林
環王	卽林	拂梯泉	山西歸化城	大石谷	河套	堂陽	直隸冀州	環王	卽林	拂梯泉	山西歸化城	大石谷	河套	堂陽	直隸冀州	環王	卽林
環王	卽林	拂梯泉	山西歸化城	大石谷	河套	堂陽	直隸冀州	環王	卽林	拂梯泉	山西歸化城	大石谷	河套	堂陽	直隸冀州	環王	卽林
環王	卽林	拂梯泉	山西歸化城	大石谷	河套	堂陽	直隸冀州	環王	卽林	拂梯泉	山西歸化城	大石谷	河套	堂陽	直隸冀州	環王	卽林







陸東廉州鄧湖北襄陽左江鎮廣西南甯千金鎮  
 欽州石南峇上通化門長安外郭華陽川疑在河南  
 西南銀臺門大明宮東清思殿左銀臺牛心山四川龍  
 武義安殿未詳峯在今越堅固寨府滄州西無棣東  
 武定府海豐縣

卷二百四十四

唐紀六十

將陵山東濟南淺口山東東昌府館陶縣褒城陝西漢中蔚茹  
 川甘肅平涼邛崃關四川雅州府榮經縣

卷二百四十五

唐紀六十一

太和殿大明宮東左興元陝西漢中青泥驛陝西  
 田宣政門大明宮含元殿安化門長安南面西建福  
 門大明宮南西商山陝西商州金光門正東門望仙門  
 大明宮南面下馬橋內之東成固府城固縣梧廣西  
 府蒼頭第二門下馬橋內之東成固府城固縣梧廣西  
 府蒼頭第二門下馬橋內之東成固府城固縣梧廣西

卷二百四十六

唐紀六十二

清溪鎮四川重慶會甯殿似近少陽愛在越思賢殿  
 疑在方銀臺門點曼斯今唐努烏青山上雲迦關西  
 內清思殿前

歸化城積慶殿南內與錯子山土謝居庸鎮直隸順  
 西北把頭烽城歸化橫水疑直隸宣化府釋迦泊車臣  
 州武軍廟天府開門山府山西大同同合羅川車臣達  
 江保大柵城歸化洛門川府伏羌縣薄寒山四川松潘  
 南

卷二百四十七

唐紀六十三

殺胡山山西歸化城黑車子一百八十卷陽安四川  
 合水河南懷慶龍泉驛府山西長治縣天井關府鳳臺縣萬  
 善府河南懷慶芒車關山西沁州堯山府直隸順德冀氏  
 山西平陽縣科斗店鳳臺仰車關即上芒鎮西州府河

卷二百四十八

州宣務柵直隸順德雍店河南肥鄉府直隸廣平平恩  
 廣平府大夏川州烏嶺平陽府石會山西遼州大小  
 箕邨鳳臺雕黃嶺山西潞州武鄉山西沁州陵川西  
 澤州府鄧城湖北襄陽長子縣武鄉山西沁州陵川西  
 陵川縣鄧城湖北襄陽長子縣武鄉山西沁州陵川西  
 鼓腰嶺縣武鄉東谷河州東南

卷二百四十九

唐紀六十四

乾河山西澤州固鎮河南彰德府青龍同沁山西  
 山之即上卷裴邨山西潞安縣路城潞安府太平驛長治  
 金山阿爾萬壽府四川重慶河源軍甘肅西甯安樂甘  
 秦山











固縣 大唐峰 略陽縣 萬伊寨 同焦岡 府直隸 廣平 故鎮  
西北 彰德 豐山 疑在 浙江 紹興 府 臨濮 山東 曹州 鞏  
河南 武安 縣 扶溝 河南 陳州 之 間 府 臨濮 山東 曹州 鞏  
府 鞏 縣 扶溝 河南 陳州 之 間 府 臨濮 山東 曹州 鞏  
長沙 府 扶溝 河南 陳州 之 間 府 臨濮 山東 曹州 鞏  
湘陰 縣 扶溝 河南 陳州 之 間 府 臨濮 山東 曹州 鞏

卷二百五十七

唐紀七十三

板橋 河南 開封 府 山光寺 江蘇 揚州 府 萬勝 開封 府  
赤岡 縣 祥符 縣 西 安 縣 泗州 府 邊孝 祥符 縣 北 陽武 河南  
懷慶 府 東安 府 浙新 杭州 府 靜江 杭州 府 劉橋 山東 曹州  
陽武 縣 東安 府 浙新 杭州 府 靜江 杭州 府 劉橋 山東 曹州  
東范 曹州 府 學射 山 四川 成都 府 清遠 橋 成都 府  
北范 曹州 府 學射 山 四川 成都 府 清遠 橋 成都 府  
成都 府 臨河 府 直隸 大名 李固 大名 府 安仁 四川 邛州  
南門 府 臨河 府 直隸 大名 李固 大名 府 安仁 四川 邛州  
銅官 府 安嶽 池州 府 參潭 安嶽 池州 府 曷山 安嶽 池州 府 九  
華 池州 府 吳康 鎮 江蘇 徐州 府 曷山 安嶽 池州 府 九

卷二百五十八

唐紀七十四

三交 疑在 四川 成 濛陽 成都 府 琉璃 坡 直隸 順德 府  
松安 府 宿松 縣 穎上 府 濛陽 成都 府 犀浦 縣 什 導江 成都 府  
陵亭 府 江蘇 揚州 府 青城 府 蘇州 府 銅鞮 沁州 安喜 城 皇  
面北 頭 之 陰地 關 山西 霍州 刁黃 嶺 沁州 安喜 城 皇  
延喜 門 也 陰地 關 山西 霍州 刁黃 嶺 沁州 安喜 城 皇  
山西 平陽 府 含口 山西 絳州 洪門 河南 衛輝 府 衛縣 衛 洪洞  
府 洪洞 縣 含口 山西 絳州 洪門 河南 衛輝 府 衛縣 衛 洪洞

永定橋 河南 彰德 府 東溪 安徽 宿國 彭 府 彭 縣 吉  
柏津 府 昭化 縣 含光 門 皇 城 南 西 通化 門 二百 卷  
龍尾 岡 直隸 順德 府 臨城 直隸 趙州 永甯 坊 長安 城  
門 街 南 來 第七 坊

卷二百五十九

唐紀七十五

斗門 直隸 大名 府 瓠河 山東 曹州 甘露 鎮 江蘇 鎮江 府  
湖洞 府 莆田 縣 三學 山 府 宜 堂 縣 天長 鎮 府 直隸 正定  
鍾陽 府 銅 鉞 縣 壽 河 府 宜 堂 縣 天長 鎮 府 直隸 正定  
州 安 吉 府 安 吉 縣 九 隴 府 宜 堂 縣 天長 鎮 府 直隸 正定  
堆 府 山西 大同 縣 天成 軍 府 直隸 宣化 府 平山 府 直隸 正定  
日嶺 府 直隸 順德 縣 石佛 山 府 直隸 宣化 府 平山 府 直隸 正定  
縣 府 直隸 順德 縣 三橋 府 直隸 宣化 府 平山 府 直隸 正定  
魚山 府 山東 泰安 縣 乾元 鎮 府 直隸 宣化 府 平山 府 直隸 正定  
媯州 府 山東 黃連 洞 府 直隸 宣化 府 平山 府 直隸 正定

卷二百六十

唐紀七十六

高梧 府 山東 曹州 郟陽 府 直隸 宣化 府 平山 府 直隸 正定  
芳林 府 范 縣 長水 府 直隸 宣化 府 平山 府 直隸 正定  
城 府 陝西 長安 縣 承天 樓 府 直隸 宣化 府 平山 府 直隸 正定  
東頭 門 莎城 鎮 長安 縣 承天 樓 府 直隸 宣化 府 平山 府 直隸 正定















府正 淇門 河南衛輝  
定縣 淇縣

通鑑地理今釋十一

資治通鑑地理今釋十三 儀徵吳熙載撰

卷二百七十二

後唐紀一

景店 山東曹州府 馬家口 山東東昌府 鄒家口 聊城縣

清邱驛 直隸大名府 與唐 大名府 王邨 高陵 津 同

臨河州 汶水 山東兗州府 汶上縣 遞坊鎮 山東泰安府 玉局化 四川

成都府 成都縣

卷二百七十三

後唐紀二

索水 按元之賈魯河源出河南開封府滎陽縣東南至滎澤西南合索水又東經鄭州中牟祥符尉

氏扶溝西華為陳州府之沙 憲山 西忻州 白沙 揚州

河似即因此水之故蹟也 壽安 河南府 青城山 四川

徵縣 石門鎮 太原府 深渡 四川 長舉 陝西

府 陽平化 成都府 麟 順慶府 大竹縣 上峽 取施州 自峽

西上巫 峽也

卷二百七十四

後唐紀三

七里亭 四川成都府 昌 重慶 白沙 河南

潭泊 龕澗 同 增城 廣州 石壕 陝州 王莽河 直隸

大名府 鄴都 大名府 武連 四川 魏城 四川 金



雁橋 府四川成都 奉化軍 直隸保定 白奉 疑即衡輝府  
也 鶴店 縣洛陽 秦川驛 府長安 胙城 府河南衛輝 王邨  
寨 河南開封 萬勝 中牟縣 豐子谷 開封府 汜水縣

卷二百七十五

後唐紀四

風谷 山西太原府嵐 貴平 四川資州 夫餘城 盛京奉  
原縣 木葉山 騰族北 石灰窑 直隸大名府 元城縣西

卷二百七十六

後唐紀五

京水 賈魯河自鄆州 劉郎狀 湖北荊州 唐河 澧水也  
以上為京水

卷二百七十七

後唐紀六

德化 府江西九江 漫天 廣元縣 武信 府四川潼川 徵  
當在四川順慶 人頭山 保甯府昭 木馬寨 昭化縣 來  
蘇邨 保甯府劍 河橋 劍 瑞慎 二州 直隸順天 白楊林  
鎮 四川成都 赤水 漢州 彌牟 鎮 府四川潼川 雞蹤 橋 成  
府 五侯 津 州 漢 雜縣 板橋 府四川潼川 雞蹤 橋 成

卷二百七十八

後唐紀七

閩溝 直隸順天 路 順天府 三河 順天府 薊州 運路 薊  
河 捺刺 泊 山西歸化 城 賓 府廣西思恩 思 府貴州思南 薊  
廣東高州 貴 府廣西潯州 歸義 府直隸保定 海門 福建福  
清 索葛 山西歸 山陽 府江蘇淮安 青嶺 門 府陝西延安 蘆  
關 延安府 金明 同 慎州 疑為直隸順天府 天津 橋 南  
河南府 浦城 福建建甯 洛陽縣 浦城 府浦城縣

卷二百七十九

後唐紀八

乾壕 河南南 蔣橋 洛陽 金牛 府陝西漢中 桑林 府四川保寧  
東安 鎮 宜在陝西鳳 源 疑四川 綏定 尖石寨 府甘肅清  
遠 府廣東廣州 閩清 福建福州 永泰 福州府 永福縣







鼓城直隸正定府崇安福建建甯府赤嶺同滿城直隸保定府滿城直隸保定府白溝此保定府容城陽城直隸保定府完縣白團衛村保定府完縣

卷二百八十五

後晉紀六

英廣東韶州府狼二百七卷威府甘肅慶陽長城直隸保定府北肅州府劍福建延平府綠江福建建甯府長城直隸保定府臨黃山東曹州府關南今直隸河間府南陽河南府東城同晉浦縣中度橋直隸正定府藥城直隸正定府平棘直隸趙州府烏氏甘肅平涼府

資治通鑑地理今釋十五 儀徵吳熙載撰

卷二百八十六

後漢紀一

赤岡河南開封府陳橋同黃龍府盛京奉天府南川山西太原府冠氏山東東昌府承天軍山西平定府白蝦浦福建福州府殺胡林直隸正定府

卷二百八十七

後漢紀二

中京此言直隸正定府霍邑山西石橋州直隸保定府保機墓盛京錦州府華池甘肅慶陽府碧相宮直隸保定府

卷二百八十八

後漢紀三

平陸山西解州遼陽盛京奉天魚池河南衛輝府化廣西化縣橫壁陝西鳳翔府新關鳳翔府弓川寨廣西化縣秦州陝西西平府蒙城安徽潁州府同晤鎮江蘇徐州府東建盛京錦州府風陽山湖南衡州府赤沙湖湖南岳州府荻水鎮江蘇徐州府南川此

卷二百八十九

後漢紀四







威武城上同 廣惠州 馬嶺寨鳳 白湖上同 唐昌鎮鳳  
 西黃花谷上同 山口鎮安 壽州東 上窰鳳 來遠鎮鳳  
 北州同 圍鎮河南 正陽西 清流關州 塗山鳳 永  
 靈鎮鳳 肥水東 下蔡鎮鳳 鳳臺縣鳳 塗山鳳 遠  
 東盛塘安 江陰府 長山寨昌 疑在湖武  
 南盛塘安 江陰府 長山寨昌 疑在湖武

卷二百九十三

後周紀四

蜀岡江蘇 灣頭鎮甘泉 漣州江蘇 曲溪  
 堰安 交城山西 南臺福建 紫金山  
 安徵州南 真源府 閔河沿閔 蔡河上流

也古者汴水首受大河自滎陽東歷鄭州中牟開封  
 陳留也其自開封而南經尉氏扶溝西華入陳州合  
 支流水者曰鴻溝即沙水又即蔡河亦汴水之支流也  
 五季時自蔡陽合京索諸水自蔡河其導之而東曰閔  
 河宋人曰惠民河元人曰賈魯河其導之而東曰鄭  
 州中牟曰金水河迤南至尉氏合於沙水故道曰蔡  
 河一沙音同也由是而南經扶溝西華至陳入潁其  
 也一趙步安 鳳臺縣荆 山洪 沙門島登  
 府西北 汴水入五丈河祥 符陳 留等 縣北 沙門島登  
 縣西北 汴水入五丈河祥 符陳 留等 縣北 沙門島登  
 可山今 導濟 東北 入五 丈河 祥符 陳留 等縣 北沙 門島 登州  
 留杞縣睢 州拓 城靈 泗水五 河入 淮洞 口鳳 陽縣 東府  
 入安徵州南 真源府 閔河沿閔 蔡河上流

卷二百九十四

後周紀五

北神堰淮 鵝水山 迎鑿鎮江  
 東沛州南 蔡益 乾寧軍直 獨流水靜 安陽天  
 汴河入蔡益 乾寧軍直 獨流水靜 安陽天  
 通津關順 瓦橋關府 固安順 安陽天  
 永定河永 歸義縣 霸州順 文安順 大城天



蓋自涑水鑑古修一十六代之長編紫陽踵事續一百卅年之筆前承學之士仰如日星矣昔劉永濟戰國以下習鑿齒紀漢晉之間姚康統史託始開闢柳璞長歷斷自紀元此溫公之嚆矢也譙允元蕭穎士則排抑馬紀師放孔公裴光庭司馬實請天子修經諸臣作傳出汲冢之竹書續河汾之偽史此又朱子之權輿也夫三千餘年之紀通之實難四十一家之錄存者蓋寡而古史書秦殺大夫晉紀書葬我皇帝皆以貌同心異取諸史通侏儒一節其餘可知文是質非稍趨軼躡理固然也綱目之作方之偉矣然明月之珠不能無類夜光之璧不能無瑕雖一字之成皆非苟然而其間抵牾往往而有漢唐立子前後殊辭莽搆竊官彼此異罰堯卒混尊卑之等列討擊乘服畔之恒經此編次猥繁勘會之難也地名狄道乃誤狄為秋泐因敗死乃訛敗成貶弑殺以形同致混解戒以音近而訛此又刊寫失真校別之難也夫揚榘往章貴盡懷抱尚友前哲奚取諛佞吳廷珍糾繆纂誤之作劉子元疑經惑古諸篇斯亦尚論之典

要此書之前驅矣至于搜覽所周考及注家揮斥萃衝咄點焯焯地志天官朝典家乘遺章斷句靡不綜究則又圓靈曜夜有孔必照神犀在渚無微不呈者也方當

國家之隆懷瑰負異發揮文章者絕特前古二三君子希風作者若杭氏之然疑王氏之商榷錢氏之考異趙氏之劄記莫不家握靈蛇人探禹穴吾子挾斐然之志騁追風之足將見俯軼流軫仰範昔軌以此歷石渠上承明誦汾河之委策探崇山之墜簡大雅宏達微吾子其誰與歸舊史氏同里洪亮吉撰



古之學者秋學禮冬讀書書卽今之史也楚語曰教之春秋以聳善而抑惡教之世以昭德而廢昏教之故志使知廢興而戒懼蓋皆讀書之事也內則序幼學之次始于誦詩而不及書書蓋與計數方名並而習之所謂日知所無多識前言往行以畜其德卽朱子教幼學者日記故事之義今之史足以仿佛乎書者其通鑑乎綱目之作則又合世志春秋而爲一者也今之學者蓋亦童而習之矣然簡冊煩重疎漏之失固所不免讀者往往憾之武進李子述來僑籍元

阮序一

主

和予視學浙江時所取士也工于詞章涉獵甚富而流覽無倦所纂次綱目條記分枝振葉實事求是蓋以磨礪古人發其晶瑩且誌其少日之所服習思與同志之士講非趨是更集其益是其用意與矜才侈博輕詆好勝者固殊焉有明陳氏伯載武進人也著集覽正誤數百條張英公見而亟稱之且爲之授梓以傳世昔人之樂善而公諸人如此李生其鄉人也予雖不足以仰希英公而以是書較正誤所得則不啻什伯之矣此予之所甚幸見之而樂爲之序者也

嘉慶壬戌冬月儀徵阮元序

阮序一



述來幼奉庭訓早游文學稍辨句讀卽涉綱目  
胸所疑滯旋求疏通師友所誨日以盈積非敢  
抨擊古人肆論目睫蓋以疑疑爲信毋取同同  
相從日力所費竊願無忘所能辨之弗明庶幾  
就正有道云爾  
集覽諸書因事旁及雖無與本篇不宜多濫而  
研尋訂正博奕猶賢程子讀漢書未嘗輒遺一  
字蓋蛾子時術積小高大之意也  
所見諸本

私記

御批資治通鑑綱目本

他本說文不可勝校惟據此本  
傳誤之字辨而列之

元本但有集覽無發明書法考異則附于各  
卷之末版式甚精雅字跡之誤校他本十  
減五六惜所見者僅十數卷耳

明正德福州本

此御批本所自出

明嘉靖本

與福州本相類而訛字較多

明萬曆本

集覽質實往往移易次第

明陳仁錫本

大書亦有訛字脫字諸本中此爲  
最下

李述來私記

讀通鑑綱目條記卷首

武進李述來紹仔

朱子序例

有溫公所立之言所取之論有胡氏所收之說所  
著之評而兩公所遺與夫近世大儒先生折衷之  
語亦頗采以附于其間

按溫國之書材取浩博綱目之作體尙謹嚴大  
書以明義分注以盡事凡所記載已恭筆削躍  
如之旨按簡可得白黑之睹存乎其人夫春秋

條記首

經世議而不辨左言右事惟取實錄若更列商  
權自作詮解旣不應經法亦深乖史裁所謂義  
理雖長失在繁富凡屬此類頗謂可捐又所旁  
徵之說自兩書而外程子語錄呂氏唐鑑寥寥  
數事而已與頗采之語亦不相應

凡例

統系 漢晉之間

魏吳晉三大  
國凡十六年

按蜀亡魏踵晉承魏域與吳分霸不當云三六  
國



名號 秦漢以下曰帝 其曰上者當時臣子之詞今不用惟注中或因舊文

按春秋辨爵葬悉稱公既從臣子之辭亦取順

文之便至于序書虞從帝號夏首王稱固三統

之殊施亦一時之口熟炎劉以降雖文質之道

有異于前而從宜之禮豈間于古況兩漢廟號

尚列帝稱魏晉已降多稱宗祖蓋亦風尚所趨

可觀世變既非義理所關不妨斷代為典若必

易彼恒辭盡從往制徒令駭目詎謂愜心全書

于漢以上多書帝晉以下輒書上儻亦覺其未

安遂沿舊冊而凡例前定未及更張汪氏考異

必執此繩彼非通識也

即位 凡正統繼世曰太子某即位

按建儲之始已著其名則即位之時但書太子

即已共了無事再出某名徒為贅複如既書立

后某氏則尊為皇太后尊為太皇太后俱可

蒙前簡不更書氏也惟僭國立子不書則嗣世

之初當依此例

又 凡不成君者其初立用死國以下例

按死當為建

崩葬 國亾身廢守節不移而國統尋復者則有

其故號而書崩

按有當為從

篡賊 凡事義不同者隨事異文 如吕后廢少帝幽殺之之類少

帝本非孝惠子特吕后所自立而殺之故不得以

弑書若少帝真當立之人無可廢之罪則婦人之

義夫死從子況天下之主乎雖 其主母亦不得免弑君之名矣

按吕雉所立二主均稱少帝後所立者或非劉

宗前之所尊居然惠出今推馬班之紀並云張

后無子取後宮美人子名之此如後漢孝和本

出梁貴人而章德攘為已子趙宋仁宗母曰李

太后而明肅視如所生美人固孝惠後宮何得

云此子非安陵遺育自唐人沈既濟有孝惠已

歿子非劉氏之云遂遺斯惑不知沈氏徒張虛

論寧免溢詞特筆所識宜衷于實蒙竊欲更吕

氏四年以前大書少帝四年以後乃繫野鷄庶

幾裔胄得明真偽無紊謹志私義俟來哲焉 辨

詳吕氏元年



征伐 凡書敵于敵國曰滅之于亂賊曰平之

按書敵二字有誤書或當作克

罷免 凡就國貶左遷亦依罷免例分三等罪疑則姓名在上罪著則加有罪字無罪則云遣某人就國貶某官某為某官左遷某為某官

按就國左遷載筆甚妙以貶書者無慮累牘雖有此例都不承用遂令枉直同貫褒貶賢惑所未喻也 辨詳唐會昌五年

又 凡欲殺而釋之者欲治而寬之者當誅而不

條記首

四

果者

按此條語勢未卒簡末蓋有脫文

朱子答趙師淵諸書

綱目看得何如得為整頓續成一書亦佳事也

綱目能為整頓否得留念幸甚

通鑑綱目次第何如有便幸逐旋寄來

按此數條云續成云次第知是書朱子第引厥

端緒徵言考事悉屬訕齋

所補綱目幸早見示及他卷不知提要曾為一一

看過否巡幸還宮當如所論但其間有事者自當隨事筆削不可拘一例耳後漢單于繼立不書本以匈奴已衰不足詳載如封王侯拜三公行赦宥之類耳更詳告之却云例中畧見其意也

按隨事筆削不可拘例斯言至要可當圭臬以此知凡例所列特粗舉皮毛心之精微非言可喻後之執例以繩見文者皆截趾以適履買櫝而還珠也又一語之合一義之勝勤勤懇懇如恐弗及咸受之量斯為宏深而訥齋所就處頗

條記首

五

恐不副于慮古人不見此喟安窮

不知此書更合如何整頓恐須更以本書目錄及稽古錄皇極經世編年通載等書參定其綱先令大事都無遺漏然後逐事考究首尾以修其目

按此所列思精慮密取博用宏能如所言便當排突涑水而訥齋所成就往往因陋就簡假令九原可作定恨此志不從蒙竊不自揆嘗欲依做義類顧省缺遺而齟齬猥多更張幾半恐以狂愚之譏取怒觀者遂爾息心僅即通鑑一編



校其乖合至于大書分條皆于一字一句指究  
疑望無敢妄議增損空參褒譏庶幾闕如之義  
通鑑綱目以眼疾不能細看但觀數處已頗詳盡  
也

間中了得綱目亦是一事不知已至甚處某今此  
大病幾死幸而復蘇未病時補得稽古錄三四卷  
今亦未敢接續整理更欲續大事記熙寧以後亦  
覺難措手也此恐他日并累賢者用功亦不多也  
所補綱目今附還亦竟未及細看某衰朽殊甚次

條記首

弟只了得禮書已無餘力此事全賴幾道為結裹  
了却亦是一事也

按此則知朱子于綱目一書非惟未及手綜并  
亦有未經目涉者則知蒙所掇拾特以小補植  
君之漏非敢直操朱子之戈

尹起莘發明序

其間或有先儒已嘗議論者則不復述

按尹氏發明都無心得徒掇拾舊聞因襲常解  
多存糟粕益以榛蕪時或直取曩籍掩為已有

發明著論每與胡氏管見大同小異而輒不著  
其義之所本唐大中十二年李元伯等伏誅條  
下則直襲范氏唐鑑之說此所云云頗與實乖又指論始終  
多牽成敗每遇禍福輒云果報尤為俚淺無與  
通方 考著書時代發明蓋在書法之前而自  
來刊本皆繫于後亦為失序

劉友益書法凡例

帝王例 繼世而書襲位者變例也

按朱子凡例明云胡亥書襲位從其本文非變  
例也

條記首

皇太子例 漢以下書太子某即位其不書名者

變例也惟唐世例書太子即位其書名者變例也

按漢唐殊文謂典章沿革當依時代耳太子即

位千古常經于漢稱名于唐從畧于理何也未

免沿彼焉烏郢書燕說矣

誅殺例 不為無罪不可書殺者曰斬

按書中言斬多承捕擊為文蓋因語勢所宜不

關辨罪輕重

又 凡罪書有罪者今罪也書以罪者昔罪也



按有罪以罪亦從文便無分今昔

大臣例 隋唐具官爵者皆美甚者書謚

按謚非生者之稱不宜加薨卒之上朱子之論

至明且覈凡書謚者皆是失剛

臨幸例 凡釋奠太學及幸孔子宅書詣其書幸

者變例也

按朱子凡例凡官府第宅曰幸學校曰臨曰視

其太學書幸乃是未及畫一亦非變例

朱夫子篇首自序雖有正例變例之分然其二例

條記首

之中又各自有正變不可不知也竊嘗反復參究

輒以所見分為十類

按朱子變例之云特謂厥事非嘗非例所御非

謂一例之內頓有差殊大造流形羌無模範臬

陶斷獄允當則歸卽事斟理萬變無方隸首不

能紀巧歷不能筭權度精切實在于斯若必多

設科條巧求一合此獄吏比斷之任非君子逆

志之道也

書法凡例後跋 劉棻

先君子綱目書法成馮君

子羽自國學錄示朱子凡例無不脗合但立后例

某人下獄例畧有異同而先君子歿已二年矣

按乖午多端非徒二節蓋一則憑虛而觀理一

則據實而徵辭固不侔也

書法序 賀善

或者以是書為門人之作又或以

為未脫藁之書何如曰皆非也何不觀綱目篇端

之自序乎夫子固曰輒與同志取兩公四書別為

義例增損彙括矣且如尙書集傳止曰訂定豈肯

奪門人之名以為己作哉若以為未脫藁者則又

條記首

九

不然夫子之修綱目也書成之歲僅踰強仕非晚

年之絕筆也是後二十八年修書者復九皆在綱

目已成後安有書未脫藁而遽及他書耶書未脫

藁而可謂之通貫曉析如指諸掌耶

按朱子答趙幾道手書反復再四綱目非自成

之書并非已成之藁固已明白蓋序與凡例乃

經始時施手之章程非卒業後開章之領要賀

氏疎于考據遂致滋此浮言

汪克寬考異凡例序



朱子手筆凡例一卷備列所以筆削之法學者據此以求綱目之旨不須更設注脚而史外傳心之要典瞭然在目如跡諸掌

按論事理則有例所不能該之處論文勢亦有例所不能拘之時據凡例以正訛謬是也執凡例以繩異文非也此汪氏之蔽也

王幼學綱目集覽序

其中有假字古文有援引幽邃或句讀疑難讀而值之訓故弗明理辭贅躑未免澄疑釋味鄭重覃

條記首

思

按注書之難自古言之杜征南顏秘書雖博絕世猶或摘其舛駁王氏未窺通鑑無論全史乃欲索途于冥濛海以酌笑怪不辨帝虎妄收金銀又其所集在共了之說則連狝不休涉稍僻之典則噤口弗舉于前數卷頗復汎濫洎乎末簡寂無數端將非意存充卷不在實獲

徐昭文綱目考証序

新安汪氏考異多所究明惜其未精也輒不自揆

反覆訂定補漏正誤

按徐氏之書大概同于汪氏間有論難無關體要雖稍補其未備實不免于重僿

陳濟集覽正誤序

資治通鑑全書二百九十四卷篇帙浩繁人不易致故學者多讀綱目

按通鑑繁而易明綱目簡而多晦辭繁就簡乃是避明趨晦也自昔如此悠悠奈何

每見集覽于綱目不易曉處當釋而不釋者甚多

條記首

欲別為一書通載詳注而力衰目昏不能著筆

按集覽雖夥無所取材別為一書斯言甚當事體雖大然已有胡氏導其先路補苴擴蓋亦非難并可援箋疏體裁為分注修其漏畧庶幾綱目之功臣

馮智舒贊實序

典故遺漏處一以元儒所著五經笥之備載者隨篇而釋之郡邑缺畧者一遵本朝所頒一統志之詳悉者依類而附之



按所據乃止兩書而兩書又皆陋謬不堪之作  
無惑乎其疎舛也况復披擇不審詮次無章乎

條記首

讀通鑑綱目條記卷一

上海市歷史文  
獻圖書館藏

武進李述來紹



周威烈王二十三年初命晉大夫魏斯趙籍韓虔為  
諸侯

目 任意問焉桓子曰無故

按通鑑原文任意曰何故弗與桓子曰無故索  
地故弗與此較原文省八字而文義蹇晦不如  
仍原文

又 遂殺智伯滅其族而分其地惟輔果在

條記一

按原文盡滅智氏之族惟輔果在此增而分其  
地四字遂令惟輔果在句與上文不復相貫  
又 入襄子宮中塗則左右欲殺之

塗廂下刪去襄子如廁心動索之獲豫讓一節  
則左右欲殺之句驀然不知所謂 史裁取簡  
括要使字省而意理已盡耳倘簡而不達何取  
于簡分注中諸剛潤舊文處可省而不省者頗  
多而往往省其所不可省將以此書懸諸日月  
則文以載道輪輻亦烏可不佈非斷絕小文撮



為巨謬也今即第一條下舉似數端以後凡字句小疵不一一縷指

又 胡氏曰云云使智伯有後而豫子為之報仇其心未可知也

按人臣出萬死為故主報仇即智伯有後豈非義士胡氏之論昧于理矣 致堂管見多是不度時勢橫生意見分注中往往詳引之決非朱子意也今惟舉其顯繆是非者正之

集覽 孫桓子與齊師戰衛將敗

條記一

按春秋明云敗績非將敗

又 繁纓馬飾皆諸侯之服

按此錄杜預注而皆字失剛彼是合曲縣言之故曰皆也 集覽文理疵謬多此類今亦舉此二條以見例餘凡詞句之謬皆不細摘

又 蔡皋狼皋狼趙邑名本春秋蔡地故曰蔡皋狼

按趙安得遠有蔡地戰國策吳師道注曰漢志西河郡有皋狼縣又有蘭縣蔡蓋蘭字之訛

城在今永寧州西皋狼城在州西北

又 汾水汾源出嵐州靜樂縣北管岑山東南入

并州即西南經絳州蒲州東北歷安邑西南入河

按東北歷安邑西南入河此正義之文也戰國

策釋地曰今汾水至榮河縣北入大河去安邑

百餘里中隔揀水正義所云特順文生訓耳非

其實也鄭道元曰洛水灌平陽未識所出括地

志遂云洛水飛泉湧注可接引以北灌平陽鑿

矣閻伯詩引梁書韋叡傳云汾水灌平陽洛水

條記一

灌安邑斯為得之又曰洛水并可灌平陽汾水

并可灌安邑見水之害溥則亦為曲說洛水北

直平陽百五十里舍城西之汾水而遠取五十

里外之洛水豈第乖于情事即立言不已慎乎

蓋汾洛二字上下悞次史記通鑑遂仍之耳然

洛水據鄭注取載源流甚短亦不足以灌安邑

考通志洛水出洛縣西南橫嶺山乾洞伏流盤

東地中而復出經聞喜縣為涑水西流涇夏縣

又西逕安邑故安邑城在縣西二里又西入猗氏下流入



于河蓋涑水上流卽洛水古時或通名之可灌  
安邑者殆認此也

又 屈侯鮒屈姓也名鮒

按通鑑胡注屈晉地鮒蓋封屈侯此以屈爲姓  
則侯字無着

發明 春秋上列國君臣之事無微不錄

豈有如此之春秋

又 天王稱子見卑屈之意

天子卽天王也穿鑿無理

條記

又 敗秦于殽林由是秦不復振終春秋之世擯  
斥不通

按殽林之役考春秋所書左氏所載秦未嘗大

創也秦晉所以久不交兵者史記明言晉六卿

強欲內相攻是以秦晉久不相攻又定公時秦

又救楚敗吳謂終春秋之世擯斥不通亦失攷

諸疏釋通鑑之書發明最舛駁今亦舉此三

條以見例餘惟與考異書法等有互相出入者

間及之

安王十五年

集覽 商紂之國鄭元曰商國在泰華之陽皇甫

謚曰今上洛商也括地志云商州東八十里商洛

縣古商國也

按此言紂都朝歌若鄭氏皇甫氏所說乃契始

封之商也

質實 泰華二山名

按此只指華山對少華言曰泰華何得遠及泰

山

條記

十六年初命齊田和爲諸侯

考異 據卷首魏斯超籍韓虔稱晉大夫此田和

上漏大夫字

按田和遷其君田和求爲諸侯已屢見于前不

書大夫蒙上之辭非漏也

十七年秦庶長改弑其君

集覽 河西正義曰西者秦州西縣

胡注曰此言河西非西縣也河西者黃河之西

蓋漢梁州之地按胡謂河西非西縣是也謂河



西為涼州則未是涼州為今甘肅地是時秦尚  
未得義渠安能至涼州當是泛指雍河之西耳

古所謂河西有三王豹處于淇而河西善謳究

河之西也魏獻河西地于秦謂自鄭濱洛以北

至上郡雍河之西也漢武帝開河西斷匈奴右

臂秦本經惠王游至北河北河靈夏州之黃河

以其在秦之北故謂之北河自北而西即西

河矣晉開運元年分注契丹欲盡徙河西之

民以實遼東按漢之河西五郡于時未屬契丹

此河西只指塞外大為今之甘肅金城河之西

也宋文帝元嘉十一年赫連昌叛魏西走河西

也候將格殺之胡注此河西五原河西也此又

一河西也唐元宗天寶五載安西副都護高仙

芝破小勃律還至河西胡注此河西白馬河西

也自安西西出拓厥關度白馬河是時安西節

度治龜茲城此又一河西也又晉孝武帝太

元元年秦遣兵擊涼州分注遺荀羨梁熙將兵

臨西河質實西河未詳處所案晉之西河冀之

西河也秦之西河雍之西河古所謂河南有

也逾蘭州河而西為涼州

三河南曰豫州一也蒙括擊匈奴取河南地謂

今之河套二也涼州諸郡獨金城在河南故乞

伏乾歸稱河南王漢書文帝紀三年五月匈奴

北地郡之北黃河之南即白羊所居宜帝時

元年趙充國奏毋驚動河南大開小開胡注

種羌在河西之河南者晉乞伏氏跨有涼州

帝隆安元年河南鮮卑吐秣等皆附于三也唐

禿髮烏孤胡注云此金城河之南也

宗中和二年以朱攻為河南都統胡注朱攻時

龍門至蒲津一帶此又一河南也周世宗顯德

二年德州刺史張英擊破契丹自是契丹不

敢涉胡盧河河南之民始得休息胡

注謂胡盧河之南此又一河南也古所謂河

東有二河東曰交州此河東相對一也秦昭

王以王稽為河東守對即魏之河東也據陝西

而言則謂之河東據燕二也古所謂山南有

二信陵君書山南山北大行之南也唐山南道

通志北據華山之山華山之南也嶺南亦有二晉安帝隆

條記一

七

安二年南涼收嶺南五郡胡注嶺南謂洪池嶺

南也五郡謂廣武西平樂都澆河湟河也質實

南為嶺嶠之南而又以五郡為河西五

郡則禿髮之地南至廣東北至甘肅矣苻堅末

姚萇收嶺北乃九嶷山之北而洪池嶺之北亦

稱嶺北唐嶺南道則五嶺之南也古所謂南

陽亦有三左傳晉于是乎大啓南陽此河內修

武太行山之南也大河孟子一戰勝齊遂有南

陽齊魯以泰山為界泰山之南也史記南陽西

通武關鄖關此即今之南陽府嵩山之南也胡

氏



以為南山之南漢水之北

烈王二年

綱 魯魏伐齊

按通鑑魯伐齊入陽關魏伐齊至博陵自是兩事今併為一條乃是二國合兵伐齊矣

四年趙伐衛取都鄙七十三

集覽 禮十邑曰都

按所引不知何禮

五年

條記一

綱 韓嚴遂弑其君

目 哀侯以韓廙為相而愛嚴遂二人相害遂刺廙于朝并中哀侯

按此皆仍通鑑之文考史記六國表韓烈侯三年盜殺韓相俠累哀侯六年韓嚴弑其君刺客傳嚴仲子事韓哀侯與俠累有隙索隱曰太史公欲使兩存故表傳各異按俠累韓廙是一事戰國策高誘注曰韓廙俠侯累也蓋傀即廙字累與傀又聲之轉也韓嚴弑哀侯則別是一事

但刺客傳哀侯字誤耳或是在後之無識者據此策文之亦未可知觀策

有韓廙走而抱哀侯數語史記皆無之則索隱以此事屬刺客累不以此事屬弑哀侯也

謂史公之意欲使兩存失史公之意矣通鑑當

依六國表韓世家正之乃兩用史記國策之說

使一事分隸兩處是溫公之疎綱目仍之則再

誤矣 戰國策韓傀走而抱哀侯聶政刺之兼

中哀侯又云聶政刺相兼君許異楚哀侯而殪

之是故哀侯為君而許異終身相焉皆以烈侯

為哀侯此後人致誤之由也按世家刺客累之

條記一

九

後烈侯尚在位十年哀侯被弑懿侯即立聶政

所刺若是哀侯安得復以許異為相乎哀為烈

之誤無疑也竹書紀年云韓山堅弑其君哀侯

世家云韓嚴弑其君山堅與嚴俱不云嚴遂蓋

聶政所兼中者是烈侯非哀侯中者蓋傷弑哀

侯者是韓嚴非韓遂綱所書宜去遂字目宜通

削去

顯王三年秦敗韓魏之師于洛陽

集覽 今河南府洛陽縣



按水經注渭水東過華陰縣北洛水入焉闕駟  
以為漆沮之水也又長澗水出太華山側北流  
注于渭水史記魏築長城自鄭濱洛者也史記  
河渠書注徐廣曰洛水出焉翊懷德縣漢書溝  
洫志師古注洛水即馮翊漆沮水又地理志云  
洛水出北地歸德縣北蠻夷中則此洛與伊洛  
之洛別此所謂洛陽當指雍之洛非指豫之洛  
觀顯王五年秦獻公敗三晉之師于石門七年  
秦魏戰于少梁石門少梁並在馮翊此時秦晉

條記一

十一

交兵未至河南也通鑑胡注于此處亦誤

五年秦敗三晉之師于石門

集覽 石門在石隰二州

質實 石門在平陽府解州東南

按胡注引水經注馮翊雲陽縣有石門山是時  
秦晉交兵多在雍州界胡注為得

七年秦伯卒

質實 一統志云巴秦之郡名 云云 本朝改為重

慶府黔中秦之郡名 云云 本朝改為常德府

按秦之巴郡明保寧順慶夔州重慶等府皆是  
而專屬之重慶秦之黔中明辰州常德澧州永  
順保靖等府州衛皆是而專屬之常德皆非也  
質實每取明一統志依文直錄不問其與所注  
本文果合與否于歷代沿革毫無干涉者動輒  
累紙以後如此比者甚夥不能盡誌也  
八年衛公孫鞅入秦

條記一

十二

按所謂漢者不知何指居庸安得在雍

十六年齊伐魏以救趙

集覽 批亢擣虛索隱曰批相排批也亢拒也謂

敵人相亢必須批之

正誤 批亢亢本喉肱字婁敬云與人鬥不搯其  
亢拊其背未能全勝也此言批亢謂擊其要處

按亢對背言則亢為喉亢此對擣虛言則亢當  
訓拒如索隱解且婁敬言是與人鬥解門豈宜

搯肱



韓伐東周取陵觀廩邨

集覽 陵觀在兗州境廩邨地里志兗州有廩邨縣

按東周之地安得至兗州胡注云當時邑聚之名更無所考

二十七年

案史記是年齊宣王元年通鑑與史記不同而考異不載其說未詳所據後滑王元年放此

按此不知是任氏考異之文抑朱子所自注也

條記一

主

戰國策釋地曰戰國之事自當主史記而言孟子

子書所稱梁襄齊宣魯平滕文等類多後人所傳益不無謬誤子長非不見孟子書而子噲之

役易宣為潛必得其實所謂因秦紀表六國時

事者也通鑑下移宣王十年以合孟子然孟子

伐燕燕畔並宣王通鑑則伐燕為宣燕畔為潛

仍不合矣通鑑報王元年載孟子文並及燕人

此年也胡注云是時燕人雖未立太子平固已相率畔齊恐非

二十八年 齊伐魏以救韓殺其將龐涓

曰 龐涓聞之去韓而歸魏亦大發兵使太子申將以禦齊師

按史記去韓而歸下有齊師既已過而西矣蓋齊師自阿鄆趨大梁涓還軍將扼之于境上而

齊師已過因隨而擊之遂為滅竈所譎也剛齊師已過而西句則下文龐涓行三日及暮至馬

陵情事俱不明晰

集覽 馬陵徐廣曰在魏州元城東南十里正義曰虞喜志林云濮州鄆城東北六十里有陵澗谷

條記一

主

深峻可以置伏龐涓敗在此徐說非

按鄆城今濮州元城今大名縣馬陵道在元城東南十里接濮州境故鄆城東北本一地也正

義又云涓去韓而歸齊師已過而西則從汴州

外黃退至濮州東北是也豈合更渡河至元城

哉不知此時涓非自韓還歸乃是邀齊師于鄆

阿間不遇而歸也自東阿至鄆二百里而入馬

陵若自韓還歸至元城而後尾齊師則已至馬

陵矣何云龐涓行三日及暮乃至馬陵乎若云



齊師亦道汴州外黃則迂回已甚非直走大梁矣

二十九年秦衛鞅伐魏

日 胡氏曰殺鞅而魏長無患未害為殺無罪以利已

按吳氏此語必有訛脫集覽以未害為三字絕句不復成語正誤以未害為合下六字為句亦與下文況字不屬

三十五年齊魏會于徐州以相王

條記一

南

質實 徐州見唐昭宗景福二年泗州彼注云泗州禹貢徐州之域春秋為徐子國漢初為東海郡云云

按此徐州非九州之徐史記索隱徐音舒即薛縣春秋作舒州賈逵曰說文作邠邠在薛縣是也正義曰徐州齊西北界上地名在渤海東平

縣

慎觀王五年秦伐蜀取之

集覽 司馬錯田完之裔完為齊大司馬後因氏

焉

按陳完為工正不聞為大司馬且司馬錯非完後并太史公自序未之見邪

赧王三年秦大敗楚師于丹陽

集覽 索隱曰此丹陽在漢中正義曰南郡枝江故城是輿地志歸州秭歸縣東有丹陽城

按如所引則丹陽凡三處乃不復定其何者為是按胡注云枝江之丹陽去郢逼近秭歸之丹陽則不當秦楚之路索隱謂丹陽在漢中又因

條記一

圭

下文遂取漢中意度之皆非也此丹陽謂丹水之陽班志丹水出上洛冢嶺上東至折入鈞水其水蓋在宏農丹水折兩縣之間武關之外也秦楚交戰當在此水之陽楚既敗秦乘勝取上庸路西入以收漢中耳

四年蜀相殺蜀侯

考異 據後書秦誅蜀相莊則此當書蜀相莊弑其君

書法 不書弑失國之君也



按綱蓋誤仍通鑑之文考異正之是也書法出說

七年秦甘茂伐韓宜陽

集覽注息壤云云

按正義曰息壤秦邑名足矣此乃詳說荊州永州之息壤質實又加詳焉可謂不憚煩矣

八年趙使胡服騎射

質實 黃華山在彰德府林縣西二十里一名林

慮山

條記一

未

按正義謂黃華黃河側之山名也是時趙王方畧地至雲中西北窮邊塞之境何緣轉入彰德腹裡

十一年秦楚盟于黃棘

集覽 黃棘正義曰在房襄之境

按胡注班志南陽郡有棘陽縣應邵云縣在棘水之陽若房襄二州之境則入楚境太深胡注為當

十四年秦韓魏齊伐楚取重邱

集覽 地里志平原原有重邱縣在冀州城武界

質實 重邱在東昌府東南跨在平界

此重邱一在冀州一在在平楚境安得至此胡注引呂氏春秋齊令章子與韓魏攻荆夾泚而軍章子夜襲斬唐蔑于泚水之上水經注泚水又西澳水注之水北出在邱意重邱即此邱也按泚當為比漢志南陽郡比陽縣應劭曰比水所出即此

十七年

條記一

七

綱 齊韓魏伐秦敗其軍于函谷關河渭絕一日秦割河東三城以和三國乃退  
日 引秦策公子池之言及周策蘇代說孟嘗君之說及蘇轍古史論

書法 按通鑑是年不書三國伐秦而于十九年書齊魏韓趙宋同擊秦至鹽氏而還秦與韓武遂與魏封陵以和綱目十九年無所書而書三國伐秦于是年本史遷也

發明 通鑑乃不載此參之考異目錄皆無之豈



辨有異說刑

按發明盲說不足辨書法以為本史遷亦未得其實今附考于後 史記于此事頗多紛舛于

魏世家哀王二十一年當周報書與齊韓共敗

秦軍函谷二十三年報十秦與我河外及封陵

以和韓世家襄王十四年報十與齊魏擊秦至

函谷而軍焉十六年秦與我河外及武遂以和

齊世家湣王二十六年報十與韓魏共攻秦至

函谷軍焉二十八年秦與韓河外以和兵罷此

條記十

六

皆與六國表合而表于韓襄十六年再書與齊

魏擊秦一外也秦本紀于襄昭王十一年報十

書五國攻秦至鹽氏與韓魏河北及封陵以和

而于九年報十無所書二外也孟嘗君傳以為

孟嘗君怨秦與韓魏攻秦不書其年年表于報

十六年書薛文入秦十七年書薛文歸相齊秦

紀則昭襄九年當報十書薛文來相十年書薛

文以受金免則報十七年孟嘗方相秦無緣與

五國攻秦三外也據世家則報十七年三國軍

函谷十九年始罷據年表則十七年三國伐齊

十九年再伐秦據秦紀則惟十九年三國伐秦

温公之意大約以如表說三國再伐秦則與世

家及秦紀不合如世家之說三國暴兵函谷三

年于當日情勢有所不能且三國來伐之年世

家表紀各異而割地之歲則彼此皆同意三國

之史或虛張其詞而秦史得其實故不從年表

世家而從本紀畧其相差之二年而并歸十九

年按楚懷王入秦紀與表亦相差二年表在秦

昭襄八年楚世家同秦紀則在十年通鑑所

以不從紀而從表者紀年有定若移後二年則

于楚頃襄年數少其二也

正是舍國策而用史記也 史記孟嘗傳取之周

公子池之說則不載 策博異聞耳于秦策

此是史公之卓見 若綱目此條乃是專取國

策劉氏以為從史遷失之矣 又綱目據世家

繫三國伐秦于此年亦無不可但并割地繫之

此年則顯與史遷失所據矣 又秦紀書齊韓

魏趙宋中山五國實六共攻秦通鑑則去中山

意謂中山方衰微未必能攻秦也按是年趙主

父傳國少子何世家年表均無伐秦事宋亦微



弱未必能攻秦似宜據世家年表并去趙宋二國 割河東三城以和此亦本國策按紀表世家皆但言封陵武遂不云三城吳師道國策補注曰三城武遂與韓封陵與魏齊城與齊不知其何所據也

三十四年秦伐趙拔石城

集覽 石城地里志云右北平有石城縣括地志

云相州林慮縣

按此條是史記正義集覽引之偶脫正義曰三

條記

三

字耳胡注北平之石城燕境也相州之石城魏境也皆非趙地此石城即漢西河之離石縣城耳

三十六年秦白起伐楚取鄢鄧西陵

集覽 地志潁川有鄢陵縣括地志故鄢城在襄

州率道縣南

按此是襄州之鄢城非潁川之鄢陵集覽並列之非也

又 西陵即夷陵也徐廣曰漢屬江夏括地志云

故城在黃州黃山西二里

按以西陵為即夷陵是已夷陵在荊州忽引徐廣說及括地志則又是黃州之西陵也集覽于考核地理處曾無主張但遇地名相類者即一槩列入往往如此

四十九年秦君廢其母不治事逐魏冉辛戎公子市公子悝

集覽 華陽在鄖州管城南

質實 華陽秦之縣名未詳處所

條記

三

按吳師道國策注云正義華陽亭名在洛州崧縣又故華城在鄖州管城縣南杜注新城崧也故戎又號新城君戰國策釋地曰涇陽華陽皆其稱號未必其封邑秦紀昭十六年封公子市宛公子悝鄧二十一年涇陽君封宛四十五年葉陽君悝出之國一作華陽則涇陽封在宛華陽封在鄧非在崧決矣

五十三年楚納州于秦

集覽 州徐廣曰楚邑名今南郡州陵縣括地志云



密州安邱縣東三十里古州國也

引徐廣說是已又引括地志則非

五十五年坑降卒四十萬

目 前後斬首虜又四十五萬

按又字當是凡字之誤

五十七年趙公子勝如楚乞師

集覽 脫穎而出穎鋒銳也言猶錐銛銳上突然

而出

按此穎字當从木从頃集韻云錐柄也謂并柄

條記一

圭

俱脫然而出故云非特其末見而已若以為鋒

穎則與末何異

讀通鑑綱目條記卷二

武進李述來紹仔

秦昭襄王五十二年秦丞相范雎免

集覽 商君 云云 吳起 云云

按商君吳起事即見首卷刺刺注之不解所謂

質實 周公姬姓文王之子世居岐山

按世居岐山毋乃不典

楚以荀況為蘭陵令

目 戰如守行如戰有功如幸慎行此六術五權

條記二

一

三至而處之以恭敬無曠

按有功如幸下荀子有敬謀無曠五句今刪去

之則下文恭敬無曠句無着矣

集覽 欲伍以參伍參錯雜也錯雜于敵中而盡

知其事

按此是荀子楊倞注非也參伍是較計之意韓

子曰偶參伍之驗以責陳言之實

正誤 可殺而不可使處不完謂將若有罪寧可

殺之不可使處不完之地



按荀子原文將有所不受于主者三則集覽之解不誤正誤太鹵莽矣

五十五年魏人殺衛君而立其弟

目 弟魏壻也

按通鑑衛懷君朝于魏魏人執而殺之更立其弟是為元君分注太畧

莊襄王元年燕伐齊拔聊城

集覽 老子與兮若冬涉川按狐聽冰而此云與兮冬涉川則與定是狐類

條記一

以與為狐類大資嗚噓

正誤 富貴而詘于人詘與屈同勢相傾軋也

按仲連之意但謂不屈于人耳集覽引儒行充詘為解不誤正之轉誤

二年秦王薨

目 胡氏曰孝文莊襄二王之死蓋皆不韋之所為也

安得此莫須有之言

書法 秦王楚也秦自書薨以來未有不名者其

不名柱與楚何疑也不韋欲政之王久矣而二王之享國皆不永以是為可疑然則趙王丹楚王悝亦不名何也六國之事固多畧之矣

按諸薨不書名者考異以為闕漏甚當劉氏以為疑詞是剝肉作瘡也繼又以為畧之則仍不能自堅其說

三年秦伐魏

質實 管古邑名春秋時屬晉

按管在京縣東北當屬鄭

條記二

秦王政三年秦大飢

考異 提要漏秦字

按通鑑以秦紀年于三年下書大飢不合有秦字非漏也

趙李牧伐燕取武遂方城

目 以數十人委之

按數十人何足以何十餘萬眾史記作數千人是也通鑑作數十人字誤也綱目仍之失檢

集覽 自五原郡北九里地名造陽



按九下脫百字

六年楚趙魏韓衛合從以伐秦至函谷皆敗走

集覽 壽陵徐廣曰在常山郡本趙邑

按胡注五國攻秦取壽陵至函谷則壽陵不在

新安宜陽之間當在河東郡界常山無乃太遠

楚遷于壽春

質實 許春秋時屬晉

按春秋之初鄭入許其後許為楚所遷未嘗屬

晉

條記二

九年秦伐魏取垣蒲

集覽 垣蒲索隱曰垣即魏之長垣縣屬河南蒲

是長垣之蒲鄉今蒲城是括地志云故蒲城在滑

州匡城北十五里按匡城古長垣魏世家作垣蒲

陽注垣地本魏王垣也在絳州垣縣西北二十里

蒲邑故城在隰州隰川南四十五里 按此所引注

文史記正義無此也通鑑胡注引此作括地志

質實 垣古邑名秦漢為垣縣地宋改垣曲本朝

因之古邑名晉之蒲城也漢為蒲子縣唐改蒲縣

今屬隰州 稍節 本文

按秦之取河東久矣以此為垣曲蒲子者皆非

也集覽前引索隱甚當復引魏世家注則失之

又索隱此注見春申君傳原文云此蒲在衛之

長垣蒲鄉也衍在河南與卷相近首蓋牛首垣

即長垣非河東之垣也垣蒲在河北衍在河南

集覽誤刪衍字而以為垣屬河南踈舛甚矣

又戰國策韓侈為秦王進齊宋之兵至首垣又

趙肅侯七年公子到攻魏首垣水經注曰首垣

條記二

秦更為長垣索隱分首為牛首亦誤 又春秋

之蒲城有二晉公子重耳居蒲城此河東之蒲

即蒲子也齊衛胥命于蒲孔子去陳至蒲衛公

叔氏以蒲畔止孔子此衛之蒲即蒲陽也此蒲

魏世家作蒲陽後漢初光武敗銅馬于館陶受

降未盡而高湖重連諸賊從東南來與銅馬合

光武與戰于蒲陽悉破降之即此是已此九足

証蒲陽之非蒲子 胡注于此亦誤以為河東

之蒲垣



秦伐魏取衍氏

集覽 衍氏地志闕

按史記正義衍氏在鄭州今鄭州北三十里

十一年趙伐燕取狸陽

集覽 正義曰燕無狸陽當是漁陽

按胡注戰國策燕昭王攻齊陽城及狸竊意狸

卽狸陽也其地當在齊燕境上

十九年楚王薨弟郝立三月郝庶兄負芻殺之自立

考證 殺當作弑

條記二

六

書法 綱目之法君歿叔姪兄弟爭國非下犯上

書殺而已矣

按朱子凡例則考証之說是也書法非下犯上

四字無理如元魏馮后顯祖之事雖其主母亦

不得免弑君之名何有于庶兄

始皇二十八年帝東巡上鄒嶧山立石頌功業

書法 不書德削之也

按此用通鑑原文耳非朱子削之又三十七年

書上會稽立石頌德矣

三十二年帝東巡刻碣石門

集覽 碣石門晉太康地記樂浪郡遂城縣有碣

石山秦築長城起于此

按秦皇所游乃永平之碣石非樂浪也

三十七年胡亥襲位

書法 若曰襲而取之云耳

按此亦是因通鑑之文不關書法

二世元年楚遣諸將徇趙魏

自 君毋以爲秦所置吏誅殺

條記二

七

按通鑑原文君若以爲秦所置吏誅殺如前十

城則邊地之城皆爲金城湯池不可攻也按情

事必如此乃盡若必欲其省何不并此句刪之

八月楚將武臣至趙自立爲趙王

集覽 柱國房君漢書音義曰房君姓蔡名賜索

隱曰爵于房邑正義曰豫州吳房縣本房子國

按引音義索隱是已更引正義則贅房子國何

以知是房君邑率合無謂

楚人劉邦起兵于沛



目 蕭曹為收子弟得二三千人

按二字衍文

秦廢衛君角為庶人

集覽 角音覺或音鹿非衛世家索隱述贊司徒受封梓材有作衛祚日衰失于君角則角音覺明矣

按角古音祿詩麟趾行露良耜諸篇可見集覽又引索隱述贊以角與作韻定為音覺亦非作在藥韻非覺韻也

條記十一

二年章邯擊魏

正誤 臨濟當作臨淄

按史記正作臨濟臨淄是齊都時章邯未至齊地

三年楚次將項籍矯殺宋義而代之

集覽 諸侯將諸侯及諸將

按此謂諸侯之將如齊將田都燕將臧荼是也鉅鹿之戰無諸侯在者

漢王元年沛公入咸陽

集覽 縞素為資爾雅曰縞皓也注縞縞之精白者素無采飾也晉灼曰資藉也欲令沛公反秦奢侈服儉素以為藉也

按禮編冠素紕國策天下縞素漢書為義帝發喪縞素東櫛皆謂有喪之服此縞素為藉猶云弔民也集覽解殊贅

立吳芮為衡山王

集覽 邾江夏邑括地志云故邾城在潁州東南百二十里春秋邾國也楚滅邾遷其人于淮南因

條記十一

以名縣

按春秋之邾今邾縣是淮南又非衡山封境必有錯誤

二年漢王率五諸侯伐楚

集覽 盤水可奉讀曰捧盤水注見漢文帝六年彼注云盤水加劍顏師古曰凡殺牲以盤水取頭血故示若此

按胡氏謂盤水可奉而志雖持猶禮云執玉捧盈耳何至引盤水加劍



漢王至滎陽

目 漢軍復大振楚以故不能過滎陽而西

按漢軍復大振下有又戰京索間漢敗楚一節

不可刪

又 漢韓信擊魏虜王豹

目 遂擊虜豹

按木罌在渡軍事似亦不宜刪

四年漢王復取成臯

集覽 汜水正義曰汜敷劍反括地志云漢高卽

條記上

十

位壇在曹州濟陰界張晏汜水在濟陰取其汜愛

宏大而潤下索隱曰汜音似張晏謂在濟陰蓋在

濟水之陰非彼濟陰郡也臣瓚曰今成臯城東汜

水是也汜水源出洛州汜水縣東南三十二里方

山

按自臣瓚曰以下當在此處正義曰至非彼濟

陰郡也當移于五年卽位于汜水之陽下 又

按曹州卽漢定陶爲濟陰郡治索隱乃以爲非

濟陰郡曲說不可解

楚救齊十一月漢韓信擊破之

集覽 城陽地理志濟陰郡南有泰山城陽按南

山字當是誤衍城漢書本作成括地志濮州雷澤縣本漢鄆陽故

城古鄆伯國索隱曰鄆亦作成周武王封弟季載

于成其後代遷城之陽故名城陽

質實 城陽古莒子國之地漢置城陽國于此在

今莒州

按質實之說是也是時齊王廣將入海故韓信

東追之無緣轉西至曹濮也 又武王弟叔處

條記上

十一

封鄆季載封冉亦作以季載爲封鄆亦誤 又

鄆國杜預注云在東平剛武縣西南有鄆鄉今

上縣境此以爲在濮州恐未可據

漢太祖高皇帝五年帝西都關中

集覽 諸侯安定今關中諸侯各安分守各定封

疆

按此通言天下無事不專指關中

又 河渭漕輓天下言此二水行乎關外足供漕

按此言都關中則天下漕運自河入渭可達帝



郡也渭水在關內不在關外

召故齊王橫未至自殺

目 且吾烹人之兄與其弟併肩而事主

按通鑑原文依史記有橫謝曰臣烹陛下之使

鄴生及帝詔衛尉鄴商一節今分注刪去則烹

人之兄數語欠周悉矣

十年以周昌為趙相

集覽 東綺夏角四姓也角字從兩點下用

按角本音祿說文角從獸形兩點下用不復成

條記一

三

字唐李濟翁資暇錄角音祿今誤讀為角而角

里先生之音角者輒改作用則益謬矣 又綺

里角里是里名東園是所居之地不得以東等

為姓

十一年后殺淮陰侯韓信

目 淮陰侯信舍人弟上變告陳豨前過 此字趙當誤

代過辭信 云云

按通鑑序此于十年陳豨監趙代兵之下此即

以為舍人弟上變告信謀反之辭蓋通鑑疑信

之謀反為實綱目則以信之謀反為誣也核其  
情事當是綱目得之

書法 信謀反矣不書何諱之也信之反帝激之  
也

按朱子所書之意以為信無謀反事吕后陷之  
耳以為諱之大失朱子之意

梁王越廢徙蜀

書法 罪越也越不從反矣曷為罪之權不足也  
不知何者為權

條記一

三

帝有疾

目 顧獨與一宦者枕

按史記通鑑枕皆作絕此枕字當傳寫之訛

淮南王反帝自將擊之

考異 此與韓王信餘冠及陳豨例同據後書誅

布則此擊字亦當作討

書法 不書討而書擊布有功于漢因事自疑漢

亦有以致之故書法如此

按攷異是也書法曲說



孝惠皇帝四年三月帝冠

書法 于是帝生十五年矣

按漢書惠帝紀注臣瓚曰帝年十四卽位卽位

七年壽二十四通鑑注同則是年帝二十一矣

書法之云未知何據

七年太后臨朝稱制

目 初太后命張皇后取他人子養之而殺其母

以爲太子至是卽位

書法 不書名他人子也 又高后元年書法曰

條記二

南

少帝他人子而呂氏則漢太后也

按史記呂后紀孝惠皇后時無子詳爲有身取

美人子名之殺其母立所名子爲太子孝惠崩

太子立 又太后欲王呂氏先立孝惠後官子

強爲淮陽王子不疑爲常山王 又諸大臣相

與陰謀曰少帝及梁淮陽常山王皆非眞孝惠

子也呂后以計詐名他人子殺其母養後官令

孝惠子之立以爲後 按如史所載少帝是惠

帝後宮美人子特殺其母而令張后養之非取

他人子以爲惠帝子也其後大臣陰謀謂少帝

及三王非眞孝惠子此少帝又指少帝宏非指

此少帝惠帝崩後所立後官子爲諸王容或呂

后取他人子名之太子之立則在惠帝時呂后

豈預知惠帝之不永而急爲此邪又疑諸大臣

剪除呂后所置故爲分注失考遂令書法發明

此誣讎亦未可知夢嚙一响 又少帝不名乃是史失其名朱子

因之耳

呂后二年太后封齊王弟章爲朱虛侯

條記二

五

考異 提要弟作子據漢書當從提要

按章是悼惠王子哀王襄弟悼惠已薨于孝惠

六年則此自宜書弟

八年誅產祿及諸呂

目 章欲奪其節不得則從輿載

集覽 從輿載就謁者同車共載

按史記及通鑑皆作從輿載欲因其節信入長

樂官故從謁者與其載也輿字訛

孝文皇帝元年遣陸賈使南越



集覽 師古曰服嶺服謂荒服之外嶺謂五嶺之南

按漢書注蘇林曰服嶺山嶺名也如淳曰長沙南界也顏說非是

二年詔舉賢良方正能直言極諫者

集覽 穎陰侯騎賈山騎穎陰侯之騎郎也

按騎謂是侯家騎從耳安得云騎郎

三年以張釋之為廷尉

集覽 欲以觀其能觀官喚反示也欲以其口對

之能顯示于人使人觀之

按文意是文帝欲觀其能而嗇夫口對無窮耳

史省句法如此比每多集覽所解曲而無當

五年除盜鑄令

集覽 吏急而壹之謂郡縣各執一法難使歸壹

按壹之猶齊之耳此本不須注注之乃轉不可

解

六年淮南王長謀反廢徙蜀道死

集覽 卒逢霧露病死言緘封于輜車之內如霧

露之遮蔽不睹天日之光明因而暴死也

按逢霧露猶云蒙犯霜露耳以輜車為霧露逢

字又作何解

以賈誼為梁王太傅

集覽 樊鄴絳灌酈酈食其

按此指酈商非食其

又 白冠毳纓喪服用毳為纓以飾冠也毳是羣

牛之尾

按古者纓以固冠非以為飾喪冠或繩纓或布

纓未聞有以毳者

十一年匈奴寇狄道

集覽 勁弩長戟射疏及遠仲馮曰長戟恐誤或

者勁弩如今九牛大弩以槍為矢故可射疏及遠

然戟有鉤又不可射

按射疏指勁弩及遠指長戟不必如仲馮說

十二年詔民入粟邊得拜爵免罪

集覽 倍稱之息顏師古曰稱昌孕反舉也今俗

所謂舉錢如淳曰取一債二為倍稱



按如說甚明稱是相等之意猶云子本相伴耳

既云取卽是舉錢矣不當復訓稱爲舉也

又 奇贏殘餘物也奇音羈

按操奇贏猶言奇貨可居也不當作殘餘解

十五年始郊見五帝

書法 天一而已而曰五帝非古也

按五帝見周禮不得云非古下云作潁陽五帝

廟乃譏耳

後七年夏六月帝崩

條記二

木

集覽 大功小功本紀功作紅應劭曰紅者中祥

大祥以紅爲領緣也劉德云紅功也男功非一故

以工力爲字女功惟在于絲故以糸工爲字

按此皆曲說紅之爲功猶公之爲訟容之爲頌

古字省諧聲通用耳

讀通鑑綱目條記卷三

武進李述來紹仔

孝景皇帝元年以張敖爲廷尉

集覽 名家在太史公 云云

此有訛脫

三年七國反

目 閩東越亦發兵從

集覽 韋昭曰閩東越之別名也

史記東越傳漢五年立無諸爲閩越王孝惠三

條記三

年立搖爲東海王世俗號爲東甌王吳王濞反

欲從閩越閩越未肯行獨東甌從吳及吳破東

甌受漢購殺吳王丹徒以故得不誅又吳王濞

傳南使閩越東越東越亦發兵從按此則東越

指東甌分注中閩字誤贅集覽引韋昭說則更

誤以東越爲閩越矣

集覽 武庫在未央宮蕭何造以藏兵器

按此武庫當在洛陽涉說亞夫出武關抵洛陽

何緣轉至未央宮吳桓將軍亦云西據洛陽武



庫

綱 越人誅渙

按當書東越以有兩越也

集覽 度淮風俗通云淮廟在唐州東二十里廟

前槐樹下有一泉眼淮水出焉 云云

按渙度淮當在今穎霍間而東南至丹徒集覽

無端敘淮源百餘字不知與渡淮何涉

四年徙衡山王勃為濟北王盧江王賜為衡山王

日 廬江王以邊越數通使

條記主

集覽 廬江秦為合肥縣漢立廬江國

按漢廬江為今廬州安慶境不知何以得邊越

胡氏曰漢初廬江國在江南今池州九江饒信

當是其地後移于江北班志所載非漢初故地

也按此亦無可據証 又漢廬江郡治舒今舒

城縣是合肥于漢屬九江郡非廬江也

中三年梁王武使人殺袁盎

目 宮車晏駕用梁王為繼帝跪曰諾

按此所載乃褚少孫補傳通鑑刪節未得其當

此分注尤多違舛詳錄褚傳于後以正之 梁

王西入朝謁寶太后燕見與景帝俱侍坐于太

后前語言私說太后謂帝曰吾聞殷道親親周

道尊尊其義一也安車大駕用梁王為寄景帝

跪席舉身日諾罷酒出帝召袁盎諸大臣通經

術者曰太后言如是何謂也皆對曰太后意欲

立梁王為帝太子帝問其狀袁盎等曰殷道親

親者立弟周道尊尊立子帝曰于公何如皆對

曰方今漢家法周周道不得立弟當立子故春

條記主

秋所以非宋宣公宋宣公死末立子而與弟弟

受國死復反之與兄之子弟之子爭之以為我

當代父後即刺殺兄子以故國亂禍不絕故春

秋曰君子大居正宋之禍宣公為之臣請見太

后白之盎等入見太后太后言欲立梁王梁王

即終欲誰立太后曰吾復立帝子盎等以宋宣

公不立正生禍禍亂後五世不絕小不忍害大

義狀報太后太后乃解說即使梁王歸就國通

鑑剛之曰太后意欲以梁王為嗣嘗因置酒謂



帝曰安車大駕用梁王為寄帝跪席舉身曰諾  
罷酒帝以訪諸大臣大臣袁盎等曰不可夫太  
后微旨在殷道親親周道尊尊二語安車大駕  
太后自謂也以梁王為寄猶公羊傳云以重耳  
為寄乃寄托常語也今剛去殷道親親二語則  
下文訪諸大臣者所訪何語乎分注改安車大  
駕為官車晏駕又改寄為繼似直截矣然于情  
事則非太后方徵其詞以規帝意何敢竟斥言  
之要之此事褚先生所記或亦未免附會不如

條記三

從漢書畧之為是

後元年地震

目 震凡二十二日壞上庸城垣

按通鑑地震上庸震二十二日壞城垣蓋震者  
非一地獨上庸震二十二日為甚耳分注失之

孝武皇帝建元六年閩越王弟餘善殺王郢以降

集覽 歐泄泄戈制反亦吐也

按泄是痢非吐

三年帝始為微行

集覽 柏谷塢名

質實 柏谷塢在河南府永寧縣劉宋袁湛隨武

帝至洛陽屯于此

按是時武帝微行何得遠至永寧水經注河水

逕湖城北又東合柏谷水注曰柏谷水出去農

縣石隄山北逕柏谷亭下晉公子重耳出亡及

柏谷漢武帝微行夜至柏谷是也在今閩鄉縣

西南

元光五年發卒治鴈門險阻

條記三

五

集覽 劉貢父曰治險阻者通道令平易以便伐

匈奴耳

按漢書注師古曰所以為固用止匈奴之寇顏

說是也

河間王德來朝

目 司馬公曰景帝之子十有四人栗太子廢而

獻王最長嚮若遵大義而屬重器焉則帝王之治

復還矣

按通鑑無此語



通西南夷置犍為郡

集覽 夜郎荀況曰犍為屬國也其地在湖南東

接交趾正義曰今瀘州南大江南崖協州曲州本

夜郎國

按既在瀘州南即不在湖南當從正義

質實 通靈關在雅州蘆山縣西北六十里舊名

靈關今名臨關

按通靈關道通字是虛字

匈奴寇上谷

條記王

目 李廣軍敗為胡所得 云云

按分注于李廣被圍令士持滿毋發及霍去病

迎渾邪王事概從芟除而乃詳載此等昧大小

之分矣

元朔元年以主父偃嚴安徐樂為郎中

集覽 五鼎食牛羊豕魚糜

按禮五鼎無所謂糜者

二年徙郡國豪傑于茂陵

集覽 殺身成名死而不悔若季路仇牧 云云

按叨叨數十言而與所解全無交涉

三年以張湯為廷尉

集覽 重足而立謂累重其足跡不敢亂行

按重足而立言無所措足也集覽迂曲

五年削淮南二縣

集覽 安斥免之正義曰言屏斥免其郎中令官

欲令後人不敢效

按史記王使郎中令斥免欲以禁後雷被為郎

中郎屬郎中令故令郎中令斥免雷被非免郎

條記三

中令也

質實 淮南漢之國名治江都縣尋改為吳國

按漢初吳王濞治江都後景帝子非為江都王

武帝子胥為廣陵王淮南自治壽春不治江都

也吳亦非淮南所改

六年詔民得買爵贖罪

曰 級十七萬買爵至千夫者得先除為吏

按史記原文云級十七萬凡直三千餘萬金諸

買武功爵官首者 句 試補吏先除 句 千夫如五



大夫句索隱曰官首武功爵第五級也武功爵十一級

一造士二開與衛三良士四元戎士五官首六乘鐸七千夫八樂卿九執戎十政展庶長十一軍位稍高故得試為吏先除用也千夫武功爵

第七五大夫二十爵第九也二十爵一公士二上造三簪裏四不

更五大夫六官大夫七公大夫八公乘九五大夫十左庶長十一右庶長十二左更十三中更十四右更十五少上造十六大上造十七驛車庶長十八大庶長十九關內侯二十列侯

言千夫爵秩比于五大夫顏師古漢書注曰五大夫二十爵之第九也至此以上始免徭役故

每先選以為吏千夫者武功爵之第七也亦得

條記三

免役今則先除為吏如五大夫也按顏說非是

如其所說則官首者三字當作何解顏蓋以下

除千夫五大夫為吏故傍為此說不知此是初

立法故令官首即可補吏且與先除以誘之至

其後則民但買復而不願補吏故皆勒令為吏

官首者尚不得復故不勒為吏也分注剛省史

記處仍顏說之誤失考

集覽 級十七萬劉貢父曰直三十餘萬金其價

之差殊不可詳也賣爵當級級稍增其價豈可例

云級十七萬若每級十七萬比至三十餘萬金則當一萬七千餘級又非也然則誤衍此萬字蓋武功爵其級十七

按劉意從漢書說一金為萬錢則十七萬僅十

七金三十餘萬金則萬七千餘倍也予謂此金

字當是錢字之誤買爵不得有三十餘萬金之

直考文帝時入粟拜爵六百石爵上造四千石

為五大夫萬二千石為太庶長粟之直約石百

錢按李愷盡地力之教粟石三十錢又口上不

條記三

則參酌其中百則六百石為錢六萬止六金耳

四千石為錢四十萬止四十金萬二千石為錢

百二十萬止百二十金耳又入粟爵至大庶長

第十武功爵止樂卿第八級則三十餘萬是錢數

非金數必也索隱以十七萬即十七萬金又引

顧氏按解云初一級十七萬自此以上每級加

二萬至十七級合成三十七萬也此尤非是入

粟拜爵之數大抵爵愈高則直愈貴如五大夫

長第十八四千石為五大夫若以級次差之大庶長止須八千石而直萬二千石是也



劉貢父所謂級級遞增其價是也豈有初級十  
七萬而以上每級反僅加二萬之理且武功爵  
止樂卿亦無十七級貢父以為萬字是衍文又  
以為七當作一附會甚巧然恐非事實

元狩元年遣博望侯張騫使西域

集覽 發問使四道並出遣使者以計離間敵國  
也爾雅曰間覘也郭璞曰左傳謂之謀今謂之細  
作亦曰游偵

按師古曰間使者求間隙而行此蓋懼旁近句

條記三

十

奴諸國殺畧故伺間乃行非細作之謂

質實 滇國春秋時郡名

按春秋時安得有滇郡

三年

綱 山東大水徙其貧民于關西朔方

按史記徙貧民于關以西及充朔方以南新秦  
中關以西不得即名之為關西關西非郡不得  
配朔方言所徙在新秦中非朔方新秦中在朔  
方以南不得冒朔方名

作昆明池

目 以故吏弄法皆謫令伐棘上林

按史漢皆云故吏皆謫令伐棘上林無以字弄  
法字師古注曰以其久為姦利此或是通鑑增  
此字所本然師古說實非也上文云法既益嚴  
吏多廢免所廢免之吏豈必皆以姦吏乎第買  
爵者勒令出馬以免除吏故吏則無說以令之  
出馬故謫令伐棘耳弄法二字殊無當當仍史  
記原文

條記三

十

四年以下式為郎中賜爵左庶長

集覽 左庶長漢書音義曰十爵左庶長以上至

十八爵名刊本記樂卿

按此誤以武功爵傳合世爵不當引

遣衛青霍去病擊匈奴

目 封狼居胥山云云

按去病封狼居禪姑衍則書之青之至賓顏山  
趙信城燒匈奴積粟則不書恐未得其平也  
五年罷三銖錢鑄五銖錢



目 令不可摩鉢

按史記漢書銻俱作銻臣瓚曰許慎云銻銅屑

也摩錢漫面以取其屑更以鑄錢西京黃圖敘

曰民摩錢取屑是也此銻字當是刊本之訛

元鼎二年

綱 夏大水人餓死

按人餓死不復成語意人下脫多字邪然按史

記似當云夏大水關東飢

禁郡國鑄錢

條記三

主

集覽 上林三官主鐵錢也

按鐵當作鑄武帝時無鐵錢也

四年以方士公孫卿為郎

集覽 首山在遼東襄平之西

質實 首山在河南偃師縣西北

按胡注又引班志河東蒲坂縣有首山此為近

之史稱黃帝仙事如崆峒橋山之類多在今陝

西何得遠至遼東

五年南越相呂嘉殺使者及其王興

集覽 越妻子建德明王之長男名越妻越妻之

子術陽侯名建德

按南越王嬰齊謚明王嬰齊取邯鄲穆氏女生

子興其長男名建德建德之母是越女

六年平西南夷

質實 越雋本邛都地北齊謂之獯郡

按北齊未嘗有蜀地

以下式為御史大夫

集覽 鹽鐵苦惡價貴索隱曰言鹽既苦鐵器又

條記三

主

惡故買賣貴也

按文義謂既苦惡而價又貴耳索隱非是

帝自制封禪儀

集覽 昭姓考瑞昭姓謂昭顯其姓氏也古者必

建同姓以明親親必樹異姓以明賢賢瑞玉也考

瑞謂考核其瑞信即書所謂輯五瑞

按昭姓謂易姓受命考瑞謂放驗瑞應如甘露

嘉禾之類耳

元封二年春如東萊



集覽 萬里沙在東萊曲城縣應邵曰括地志云在華州鄭縣東北二十里

按應說是已不宜更引括地志

夏還臨塞決河築宣防宮

集覽 二渠河東渠龍首渠也漢書音義曰二渠

一出貝正西南南折者也一則潔說作川也

按河東渠在河東龍首渠在馮翊皆非河入海處

作蜚廉柱觀通天莖臺

條記三

南

質實 通天莖臺在西安府涇陽縣甘泉宮內其

地本黃帝以來祭天員工處

按黃帝以來祭天員工處不知何本

遣將軍郭昌發兵擊滇

集覽 置初郡十七郡謂之初者後皆叛而併廢

之也

按初郡十七南海蒼梧鬱林合浦九真日南珠

厓儋耳武都牂柯越雋沈黎汶山犍為交趾零

陵益州也以新置故謂之初郡耳其地自廣東

歷安南雲南四川之邊未嘗以叛併廢

三年荀彘執楊僕併其軍朝鮮人殺王右渠以降

集覽 相尼谿參史記朝鮮傳相路人相韓陰尼

谿相參將軍王啖漢書音義曰凡五人也如淳曰

尼谿與參當是二相名

按史記下文明云陰啖路人凶降漢尼谿相參

殺王以降安得云尼谿參是二人

大初元年

綱 禪蒿里

條記三

五

按蒿里當依漢書作高里

三年大發兵從李廣利圍宛

目 赦囚徒發惡少年及邊騎出燉煌者六萬人

負私從者不與牛十萬馬三萬匹驢此下亦不蒙宜去驢字

驢以萬數齎糧發天下云云凡七科適為兵及載

糧給貳師

按史記驢驘橐駝以萬數下云多齎糧兵弩甚

設此為一節是代宛之兵又云益發甲卒十八萬酒泉張

掖北置若延休屠以衛酒泉而發天下七科適



此為一節是及載備給貳師轉車人徒相連屬

至燉煌此為一節是轉輸之卒合上文言之以

極意形容兵民分總道路支錯之狀蓋

伐宛之兵已出玉門而戍兵輸兵仍擾擾關內也按此七科適乃發以

戍酒泉非從貳師伐宛并非為貳師載備今刪

去戍酒泉一節則不合事實矣又齋糧二字不

可為句若是上屬則馬牛橐駝等非專為齋糧

若是下屬則又與下文及字虛字不相應

又 所至迎給不下者攻屠之

條記三

去

按所至下刪小國字不知迎給者為誰不下者

惟俞頭不宜以者字概指似宜云所至小國莫

不迎給俞頭不下屠之

又 至宛城兵到者三萬圍其城攻之四十餘日

按史記自此而西平行至宛城此城字指宛境漢兵到

者三萬宛兵迎擊漢兵射敗之貳師欲攻

郁成恐留行而令宛益生詐乃先至宛圍其城

攻之四十餘日所謂兵到者三萬乃是初到敗

宛兵之時至攻城時則諸軍皆到不止三萬矣

加到者三萬于圍城之上亦坐未解史記

四年 李廣利為海西侯

目 軍還入馬千餘匹

按漢書李廣利傳軍還入玉門者萬餘人馬千

餘匹此所刪殊不辭

天漢元年遣中郎將蘇武使匈奴

集覽 會論虞帝會適遇也適遇論殺虞帝時

按會論是會聚而議論也

又 長水虞帝虞帝長水胡人也或謂長水水名

誤矣

條記三

去

按水經注長水出杜縣白鹿原北入霸水師古

注戾太子傳亦云鄠縣東有長水百官表長水

按尉掌長水宣曲胡騎蓋胡騎屯長水側耳

太始三年以江充為水衡都尉

集覽 家使即家令也主倉穀飲食職比司農少

府

按師古注家使太子遣人之甘泉請問者也甚

當

征和三年



綱 廣利降匈奴詔族其家

書法 直書降匈奴廣利之罪著矣不書誅可也

按李陵之例此亦宜書誅誤脫耳考異不知何

以不舉正書法曲說無理

目 夜塹漢軍前後數尺

按後當作深蓋塹其前而從後忽擊之故軍大

亂也方將從後擊之則後安得有塹

征和三年族滅江充家

書法 不書族誅病帝也

條記三

本

按此亦當書誅偶誤耳書法曲說無謂考異不

知何以亦未之及

四年無雲如雷者三

書法 如雷何非雷也

按而如古通用

後元二年受遺詔輔少主

考証 主當作帝謹按孝武立昭帝為皇太子擇

臣而輔之安得為當是繼世之始下同僭帝書口

少主哉

按稱少主者從遺詔誦非臣子詞也與僭國書

主者自別

昭帝始元四年立健仔上官氏為皇后

集覽 子客者人之嘉稱也

按子客者乃謂其子之賓客耳

五年男子成方遂詣闕詐稱衛太子伏誅

集覽 亾不即死謂既亾去何不即就死地

按亾不即死謂逃亾而不伏罪就死也故下云

今來自詣此罪人也

條記三

充

六年蘇武還自匈奴以為典屬國

目 自分已死人矣

集覽 自度我之分劑是死人矣

按漢書作自分已死久矣分注人字誤作从集

覽復踵其謬

元鳳元年鄂邑長公主燕王旦上官桀謀反伏誅

集覽 廣明都郎廣明東都門長安東郭門也

按顏注廣明亭在長安城東東都門外非即東

都門也



三年少府徐仁自殺腰斬廷尉王平

集覽 首匿遷自陳首陳首隱匿桑遷也

按顏注首匿者身為謀首而藏匿人也顏注是

書法 自殺未有不書故者不書故無故也

按此著霍光之專橫耳何為無故

元平元年

綱 帝崩大將軍光承皇后詔迎昌邑王賀入長

安六月入即位

按文義入長安三字似屬可省

條記三

三

昌邑王有罪

集覽 不得旋踵謂不得會議者去

按顏注云宜速決集覽非

讀通鑑綱目條記卷四

上海古籍出版社

武進李述來紹仔

宣帝本始元年召黃霸為廷尉正

目 庭中稱平

集覽 庭中庭尉之中也

按胡注云漢書作廷中謂廷尉之中也通鑑作

庭中謂漢庭之中予謂通鑑特字誤耳不必曲

說傳會分注中當改正集覽以廷尉為庭尉則

謬矣

條記四

一

四年

綱 夏四月地震山崩二郡壞祠宗廟帝素服避

殿詔問經學及舉賢良方正之士

按通鑑夏四月壬寅郡國四十九同日地震或

山崩壞城郭室屋殺六千餘人北海琅玕壞祖

宗廟詔丞相御史與列侯二千石博問經學之

士有以應變毋有所諱令三輔太常內郡國舉

賢良方正各一人大赦天下上素服避正殿五

日竊謂地震宜指言何地山崩宜指言何山否



則似凡地皆震凡山皆崩矣詔問經學下似不可刪之士二字漢書凡詔舉孝廉詔舉賢良詔舉茂材異等之類皆不贅之士二字則下之士字似可省 又此條無分注亦疎漏

地節二年以霍山為奉車都尉

目 惡宋三世為大夫

按為當作無集覽誤同

三年立子奭為皇太子

集覽 保阿保護阿倚太子之人

條記四

按保阿謂阿母保母耳 元康三年集覽謬亦

同此

元康三年封丙吉為列侯

集覽 自曾孫遭遇宣帝武帝曾孫也征和二年

遭巫蠱事繫獄時丙吉治獄武帝以獄中有天子

氣遣使欲殺之丙吉閉門不納獲免故云遭遇

正誤 自曾孫遭遇今按曾孫時雖獲免未為遭

遇當指掖庭養視屬籍宗正以後事

按集覽固非正誤亦未是遭遇謂自掖庭外家

遂入繼大統耳屬籍宗正徵時事耳亦不得云遭遇也

以尹翁歸為右扶風

集覽 此賢將指翁歸也

按當以此賢將為句漢郡守亦稱郡將故謂翁

歸為賢將也

又 入為扶風入內地作扶風郡太守

按東海亦非外地扶風不止內地扶風是三輔之一不得云郡太守 又二年以蕭望之為左

條記四

馮翊集覽作左馮翊郡太守誤同此

神爵元年充國引兵擊叛羌

集覽 鮮水山海經曰北鮮之山鮮水出焉北流

注徐吾徐吾水在朔方郡北

按漢金城郡之金城縣罕羌所處也晉乞伏乾

歸都于此唐為蘭州五泉縣漢書羌豪獻鮮水

海地于王莽置西海郡即此山海經所云非此

鮮水也

又 從枕席上過師家語王言解誅其君而改其



政弔其民而不奪其財則民悅矣此之謂還師在席之上

按胡注引鄭氏曰橋成軍行安易若于枕席上過也集覽非

三年以韓延壽為左馮翊

集覽 下里偽物下賤鄉里假偽之物也

按漢書張晏注曰地下蒿里偽物也集覽非

五鳳三年以黃霸為丞相

集覽 偽聲軼于京師軼與溢通

條記四

四

正誤 今按軼超過也

按集覽不誤正之非是

黃龍元年邾支徙居堅昆

目 擊破烏孫烏揭丁令堅昆而并之

按漢書邾支擊烏孫破之因北擊烏揭堅昆丁

令并三國蓋烏孫大國非邾支所能并所并者

三小國耳分注混書之非也

綱 太子爽即位尊皇太后曰太皇太后皇后曰

皇太后

考異 按元平元年已書宣帝尊上官后曰太皇太后此年再書疑羨

考証 提要因通鑑舊文誤書尊皇太后曰太皇太后于病已入即位之下宣帝實未嘗尊之當依

漢書去此九字

此條在元平元年類辨于此

按漢書上官后傳宣帝即位為太皇太后凡立

四十七年年五十二建昭二年崩蓋宣帝于昭

帝為孫行故尊上官后為太皇太后非至元帝

始尊之也當從考異 又通鑑于此亦書尊皇

條記四

五

太后為太皇太后綱目蓋仍通鑑之誤

孝元皇帝初元元年立僖仔王氏為皇后

考異 按唐高宗永徽五年書立太宗才人武氏

為昭儀以著高宗麀聚之醜而唐詔謂事同政君

據甘露三年書皇孫鶯生分注帝令皇后擇後宮

家人子得元城王政君送太子宫至是生成帝則

此上當先書以宣帝宮人王氏為僖仔必傳錄闕

漏

按唐書則天年十四時太宗聞其美容止召入



宮立為才人及太宗崩遂為尼居感業寺大帝于寺見之復召入宮拜昭儀與政君事絕不相類政君是帝后所自擇決非如武氏之曾接幸御者事同政君一語是當時巧于文飾之詞安得援此以饒元后為應聚也擬不于倫不意環谷先生乃亦有此又按此條文氣似是考証考異字或是誤刊

二年 綱 下蕭望之周堪及宗正劉更生獄

按望之本傳云恭顯知望之素高節不詘辱建

條記四

六

白望之前幸不坐自以託師傅終必不坐非頗屈之牢獄塞其怏怏心則聖朝無以施恩厚蓋此時望之未嘗下獄故下文云上召堪更生曰繫獄而不言望之也此所書蓋失考

三年 罷珠厓郡

集覽 朔南北方也 如何指南為北南字當羨耳

綱 百官各省費條奏

按漢紀詔書云百官各省費條奏毋有所諱百官各省費為句條奏毋有所諱為句條奏二字

五年 當是失刪否則不當去毋有所諱四字

綱 罷鹽鐵官常平倉及博士弟子員數

按漢書博士弟子毋置員以廣學者此與鹽鐵官常平倉異例恐不宜統以罷書

永光元年上耐祭宗廟

考異 按年號例曰正統之君秦漢以下曰帝注云其曰上者當時臣子之辭今不月此年書上必傳錄之誤

條記四

七

集覽 上耐上是掌反獻也

按集覽音是掌反義亦可通然尋漢書本文自以君上之上為文不訓獻也朱子是仍通鑑之文而誤亦非傳寫之訛

二年 以匡衡為光祿大夫

目 胡氏例自此後赦之無事義者不復載今從之

按此當是修書凡例不知何以誤入于此然所謂胡氏例不復載云云終不解所謂也



四年以周堪爲光祿大夫

目 胡氏曰周堪反因石顯白事是欲追賊而以賊爲導也豈其年老病耗志不帥氣而然耶

按堪雖復用希得進見而顯筦尙書故不得不因顯白事則時勢之所無如何而堪之所以抑抑而死也不責帝之不能親賢而責堪之不能去顯可謂不諒

建昭元年河決

質實 大河發源登州府棲霞縣治南東流經福

條記四

山縣界合清洋河入海

按廣深與大河等所謂大河卽河之經流耳質實云云不知其何所指也

二年殺魏郡太守京房

集覽 以孝廉爲郎以其孝廉舉之爲郎也

按孝廉爲郎謂初舉孝廉後仕爲郎也孝廉是舉科郎是官位云舉之爲郎謬矣

質實 魏郡漢初所置治鄴縣魏曹操受封于此後魏于此置相州東魏靜帝徙都之北齊武帝又

都之

按東魏孝靜帝是二謚不得專言靜帝北齊無武帝若指神武則未嘗稱帝不得云都若指武成則都鄴又前此矣

三年西域副校尉陳湯矯制發兵

集覽 至康居求谷吉等死求問谷吉何爲而死也

按死與屍通謂求其屍也

竟寧元年以召信臣爲少府

條記四

集覽 召姓也與邵通周文王子召公奭之後

按召公非文王子史記但云與周同姓耳封甘延壽爲義成侯

集覽 解縣通籍縣讀曰懸解倒懸之義

按漢書注縣罪未竟也如言縣罰也集覽非

成帝建始四年

綱 春正月隕石子亳四于肥隰二

書法 兩地同月大異也

按漢書五行志正月癸卯隕石子彙四隕于肥



累二蓋同日也又毫當作稟不宜仍通鑑之誤  
夏四月雨雪

目 谷永知鳳方柄用陰欲自託乃曰云云

按谷永之于王氏猶劉歆也不忠甚矣分注取

永語無乃少煩

河平二年悉封諸舅為列侯

質實 平阿縣名未詳沿革紅陽縣名未詳沿革

按漢書外戚恩澤侯表平阿侯食邑于沛紅陽

侯食邑于南陽

條記四

西夷相攻

集覽 守尉十三州記云大郡曰守小郡曰尉

按漢承秦制郡有守有尉班表郡尉掌佐守典

武職甲卒不分大小郡也

陽朔三年

綱 隕石東郡八

按前後書隕石皆有于字此當脫字也

永始元年封太后弟子莽為新都侯

質實 新都漢之縣名屬廣漢郡後置新都郡晉

徙新都郡治雒縣孺子嬰初始元  
年集覽注同

按漢書莽傳國南陽新野之都鄉與新都縣無

涉

詔罷昌陵

集覽 葬母于防防魯邑春秋隱九年公會齊侯

于防是也在琅瑯華縣東南襄十八年諸侯伐齊

齊禦諸平陰塹防門而守之注平陰城在濟北盧

縣東北其城南有防

按華縣在今沂州費縣西北六十里去曲阜甚

條記四

遠決非孔子葬母處濟北盧縣則益遠矣質實

引一統志曲阜縣東二十里有防山當是也

綏和元年立楚孝王孫景為定陶王

集覽 奉太宗後近思錄曰古者諸侯之嫡子嫡

孫繼世為君其餘庶子不得禰其先君因各自立

為本派之始祖其子孫百世宗之所謂大宗也

按哀帝為成帝後即如諸侯繼世為君矣非別

子為大宗比也集覽誤解

哀帝建平二年以平當為丞相



目 以冬、月旦故賜爵關內侯

按旦當作且漢書注云漢儀注御史大夫為丞相更春乃封冬月非封侯時故且賜爵關內侯也按此本可不書此亦分注詳所不必詳之一端也

四年賜董賢爵關內侯

日 侍中傅嘉勸上聽息夫躬告東平本章

按聽當作定

匈奴單于上書請朝

條記四

圭

集覽 呼韓邪匈奴單于之號宣帝五鳳元年稽

侯獬為呼韓邪單于甘露二年款塞請朝後光武

建武中日逐王比為呼韓邪單于款塞願為藩蔽

按揚雄本書云日逐呼韓邪攜國歸死謂宣帝

神爵二年日逐王先賢揮降漢封為歸德侯即

劉向所謂鄭吉迎自來之日逐也集覽專屬稽

侯獬已非至引光武時事則偵矣

元壽元年皇太后傅氏崩合葬渭陵號孝元傅皇

后

書法 書孝元傅皇后何譏之譏也自是又有尊

薄太后為高皇后之書哀不足責也世祖亦然惜

哉

按呂武之于漢唐得罪宗廟絕不為親綱目書之以為得禮也豈可與哀帝比哉

下丞相新甫侯王嘉獄殺之

集覽 猶當有以負國如此則君為無罪矣如何

先自當以負國之罪

按語意謂信如君言是無罪也必當別有負國

條記四

圭

處耳集覽支甚

二年以甄邯為侍中

集覽 武父董宏之子名也

按本文董宏子武父為那佞奪爵蓋宏前請立

丁姬為帝太后封高昌侯莽以宏為那佞故

以其父罪奪其子之爵耳武字句絕父非名也

平帝元始元年拜帝母衛姬為中山孝王后

考異 帝字羨按順帝永建二年書追尊母李氏

為恭愍皇后質帝本初元年書尊母匡氏為博園



貴人靈帝建寧元年書尊母董氏為慎園貴人皆無帝字

按分注王莽恐帝外家奪其權白太后遣使即拜帝母衛姬為中山孝王后蓋是時政自莽出故以拜帝母為文紀實也若去帝字則當如質帝靈帝之例書尊母不得云拜母矣拜母二字連言之則不辭

二年頒四條于匈奴

集覽 去胡來王唐兜去胡來西域國名或曰唐

兜本其國之號

按西域媯羗國王號去胡來王去胡來本非國名唐兜其王之名非國之號

四年加安漢公莽號宰衡

目 加后聘合為一萬萬以明大禮

按漢書王莽傳故事聘皇后黃金二萬斤為錢二萬萬莽深辭讓受四千萬而以三千三百萬予十一媵家詔復益二千三百萬為三千萬此又加三千七百萬合為一萬萬分注既芟除前

條記四

五

文則合為一萬萬字無着當并去此十二字耳五年又詔安漢公莽居攝踐阼

集覽 家國采刑法志采地注采官也

按自施政教於其官家國采官家國采是四項胡注官者謂公安漢公第為官也家者謂其家也國者謂其所封新都國也采者謂以武功縣為采地名曰漢光邑也

孺子嬰居攝元年立宣帝元孫嬰為皇太子號曰孺子

條記四

五

目 託以為卜相最吉立之

按為字衍

二年東郡太守翟義起兵討莽

集覽 奔命謂奔走來歸命者

按漢書音義曰舊時郡國皆有材官騎士若有急難權取驍勇者聞命奔赴故謂之奔命集覽非

初始元年

綱 十一月太皇太后詔莽號令奏事毋言攝



又 十二月哀章作銅匱以獻莽莽自稱新皇帝

按莽以十一月甲子奏太后稱假皇帝令天下

奏事毋言攝即日哀章獻銅匱戊辰莽遂即真

而下詔以十二月朔癸酉為始建國元年正月

之朔則此二事皆在十一月不當別分十二月

目 日昏時衣黃衣持匱至高廟

按漢書作即日昏時蓋即甲子日之昏時也不

宜刪即字

新莽始建國元年

條記四

七

綱 徐卿侯劉快起兵討莽

按快漢書王子侯表作快

遣五威將帥班符命

集覽 夫餘地名在長城北

按北字當誤北字上或脫東字也

二年莽廢漢諸侯王為民

集覽 厥角稽首角犀厥地名

按此引趙岐注誤衍名字又趙注厥字下疑亦

有脫字漢書注應劭曰厥者頓也晉灼曰厥猶

豎也叩頭則額角豎二義不同趙義蓋從應當

云厥頓地

三年匈奴諸部分道入寇

考異 提要書曰分道入塞按征伐例中國無主

但云塞據四年書貉人入邊當從提要

書法 其不書入寇何莽故寇也故此書匈奴入

塞下書貉人入邊

按書法則原文本作入塞而汪氏考異以為入

寇所見之本異也據此一條則朱子原文其傳

條記四

七

刻致誤者蓋不少矣

質實 平州注見秦王政三年右北平

按胡注此時未有平州漢末公孫度自號平州

牧魏始分幽州置平州此平字誤錢氏辨正曰

西河郡有平周縣周與州古字通用路博德傳

西河平州人即平周也西河本屬并州故云并

州平州非遼東之平州也

天鳳元年莽與匈奴和親

目 單于聽命莽燒殺之



按漢書購求陳良終帶等單于執良等付使者  
檻車詣長安莽燔燒良等于城北聽命二字敘  
事未晰

二年春民訛言黃龍死

目 走觀者萬數莽捕繫之

按漢書莽惡之捕繫問語所從起不能得此直  
言捕繫之失情事矣

三年

綱 越雋蠻亦殺其太守

條記四

末

按莽改太守曰大尹故前書西南夷殺牂牁大  
尹益州蠻夷殺其大尹此書太守誤也

四年臨淮琅玕及荊州綠林兵起

集覽 琅玕呂母呂母姓名

按母非名也

五年

綱 琅玕樊崇東海刁子都等兵皆起

按前後所書起兵例皆字似誤衍

六年

綱 關東饑旱

按此仍漢書之文核記事之法似當書旱饑或  
是誤衍旱字

地皇元年鉅鹿男子馬適求等謀誅莽不克死

書法 不書死之何求謀誅莽正也不克則死而  
已謀覺之後連及者數千人則與慷慨就義者異  
矣故書謀誅一也于段秀實則書死之于馬適求  
則止書死

按上書謀誅則死義自見義不係乎一之字也

條記四

末

必以連及數千人為罪乃與春秋孤亂賊之黨  
顯背又馬適求一鉅鹿男子必與司農卿段秀  
實比抑失倫矣

更始元年劉賜為丞相

考異 劉上漏以字

按此條蒙上以劉秀行大司馬事為文不當復  
有以字

三年元遷都長安

集覽 俛首刮席正義曰言羞忤而俯首至于坐



席

按此當謂俯首而以指爪刮席耳首至于席安得言刮

薊城反應王郎

集覽 元氏防子皆常山屬縣今真定有元氏縣無防子縣有房山在平山縣疑卽此縣

按後漢書注元氏防子屬常山郡防與房古字通用

梁王永據國起兵

條記四

三

集覽 西防未詳或曰孔子葬母于防恐卽此也按後漢書注西防縣名胡注攻兩漢志無西防縣錢氏辨正曰前漢志山陽有西陽縣疑是西防之訛

讀通鑑綱目條記卷五

武進李述來紹仔

光武帝建武元年公孫述稱成帝

目 號元龍興

按號字當是改字之訛又分注于僭號諸國多不書其改元此獨書之亦是體例未一

長安亂元奔新豐

質實 湖池中未詳處所惟河南府陝州廢湖城西門外有湖水源出閿鄉縣西南六十里北流入

條記五

河未知是否

按張卬欲歸南陽復入湖池中爲盜湖池猶言草澤耳卽欲求其地以實之亦不當在陝州也

赤眉以劉盆子稱帝

集覽 城陽景王史記王子侯者表漢武封城陽頃王劉買子枸景王淑子燕

正誤 今按漢書諸侯王表齊王肥之子廣武帝時始受封爲城陽王卽景王也傳共王喜云云

按城陽景王卽朱虛侯章也漢書明云城陽景



王章孝文二年二月乙卯以悼惠王子朱虛侯立集覽不必言正誤抑何賢賢

三年馮異大破赤眉于崤底

集覽 洛水出宏農上洛縣冢嶺山至河南鞏縣

入河括地志洛水出慶州洛源縣別于山南入渭

按赤眉東向宜陽帝勒軍降之此洛水是入河

之洛非入渭之洛不當並引括地志

馮異擊延岑破之

日 異兵穀甚盛

條記五

按甚當作漸異軍方以果實為糧乍得趙匡謙

穀安能甚盛

五年岑彭攻拔夷陵

集覽 津鄉在巴郡境內

按津鄉在南郡江陵縣非巴郡也

耿弇拔祝阿

集覽 校者營壘之稱

按遮木以闌禽獸曰校軍部有闌格者亦曰校

不指營壘

以侯霸為大司徒

集覽 投劾上狀自刻有過也其劾狀中有上文

恨曰以下數語

按恨曰以下數語乃面責侯霸之辭安得以為

劾狀

盧芳入塞

考異 當書入寇

書法 不書入寇未恐以狄狄芳也

按芳既引胡侵邊何不恐狄之之有考異是也

條記五

十一年岑彭及將軍臧宮大破蜀兵

目 延岑盛兵于沅水

集覽 沅水沅音元水在武陵郡臨沅縣南鄴道

元水經云沅本作沅水在廣漢郡入涪或作沅非

是應劭曰沅水出牂牁郡且蘭縣入于江去武陵

界分為五谿

按光武紀作沅水臧宮傳作沅傳寫誤也分注

當改正彭與述相距在潼川安得至武陵鄴道

元云云是引章懷太子後漢書注而又以章懷



注與水經注錯雜成文真不可解 按章懷注  
曰水經注沈水出廣漢縣下入涪水本或作沉  
水及沅水者並非集覽但引此注足矣乃必顛  
倒之又忽引應劭說真無識也

十三年諸功臣皆增邑更封

目 胡氏曰鄧禹賈復寇恂朱祐祭遵卓茂之徒  
皆公輔之器宜爲宰相平章大論乃一切待以功  
臣不復任使雖有經國遠猷豈敢自陳耶

按此時寇恂祭遵卓茂已死而賈復傳明云惟

條記五

田

高密卽鄧禹固始李通膠東賈復三侯與公卿參議大

事未嘗一切不復任使也胡氏之論抑何昧昧

又卓茂亦非功臣

十五年詔州郡檢覈墾田戶口

集覽 不可問不可得而理問也

按下云吏受郡敕欲以墾田相方胡注云問其

墾田之數以相比比方則此問謂訪問非理問

又 帝詰吏由光武詰問吏因由

按後漢書當以帝詰吏由趣爲句由從也問是

書所從來也趣向也問是書之意爲何也

十六年交趾女子徵側徵貳反

集覽 雒將女子雒將姓名也其女子名徵側

按交州外域記交趾昔未有郡縣之時土地有

雒田民墾食其田因名爲雒民設雒王雒侯主

諸郡縣縣有雒將雒將非姓名也

十七年

綱 進右馮翊公輔爲中山王

按馮字羨是時有左翊公右翊公

條記五

五

以馬援爲伏波將軍討交趾

考異 討當作擊據下文徵側徵貳書斬則此不

當書討也

按前書徵側徵貳反則此正宜書討

十九年徙四親廟于章陵

日 胡氏曰光武掃平禍亂奮然崛起雖祖高祖

而帝四親未有大不可者一聞純等建議斷然從

之章陵四廟茂有異等較之宜哀過舉益明而禮

所載爲人後者爲其父母降而不得祭豈可違而



不守哉

按胡氏此論失其平矣光武中興特起義不繫于元帝安得以為人後者例之又宣帝于史皇孫但置園廟而戾太子則仍其故謚可謂得禮之中亦不當與哀帝同譏也

立東海王陽為皇太子

目 胡氏曰春秋之義立子以長不以功以德不以貴無立子以貴之說也

按光武詔書以立子以貴附會東海王陽皇后

條記五

不

太子誠非禮意胡氏之說春秋則可謂敢于誣經者矣適庶之辨禮所最嚴立子以貴何為無其說也

賜洛陽令董宣錢三十萬

集覽 格殺不用器械而白手殺之

按此正謂以刀格殺之耳集覽之說不知何本

二十一年春烏桓與匈奴鮮卑連兵入寇

集覽 五郡武威張掖酒泉敦煌金城北地

按五郡謂代郡上谷漁陽右北平遼此北邊五

郡非河西五郡

又 白山敦義恭廣志西域有白山通歲有雪一名雪山括地志云山在伊州伊吾縣北一名析羅漫山地理志伊州在燉煌大磧外索隱曰白山本名天山祁連山

按此白山自指上谷塞外之白山非西域雪山也 明帝永平十五年耿秉將兵屯涼州分注富先擊白山此是西域雪山矣集覽反引此處之烏桓居上谷塞外白山者最為強富乖舛極

條記五

七

矣

二十二年西域復請都護

集覽 兼從西域兼并從親也

按語意謂兼有其眾而服從之耳

二十七年壽張侯樊宏卒

正誤 公朝訪逮逮及也訪問不及也

不可解

建武中元元年

按光武改元通鑑止書中元後漢紀後漢書亦



止書中元綱目書建武中元按後漢書祭祀志  
載封禪後赦詔明言改建武三十二年爲建武  
中元元年自當以綱目爲審溫公從袁范取簡  
易也

明帝永平二年行養老禮

集覽 都紵大袍都謂都布也以綿裝衣曰紵袍  
褻衣也

按所解殊不經若是都布何得單言都以紵爲  
裝棉古無此解以進賢冠與大袍對舉安得云

條記五

褻衣胡注云績紵爲美布故云都紵得之矣

八年以吳棠爲度遼將軍

目 鄭衆出塞疑有異

按通鑑敘鄭衆使北匈奴于此文之前故直云  
鄭衆出塞疑有異今移使事于後則此句突然  
無端

九年匈奴遣子入學

集覽 四姓小侯袁宏漢紀曰以樊鄗陰馬四姓  
非列侯故曰小侯

按此小字是幼小之小蓋四姓子弟之入學者  
胡注云賜東平王倉侯印十九枚王子年五歲  
以上能趨拜者皆令帶之卽此類也

十五年封皇子恭等六人爲王

質實 樂成郡名未詳沿革

按樂成國本信都郡明帝更名在洛陽北二百  
里

十七年班超執疏勒王兜題

集覽 北道卽扶風縣柁邑也

條記五

按北道乃龜茲北道與柁邑無涉

章帝建初四年皇太后馬氏崩

目 雜帛黃金錢二千萬而已

按原文御史雜帛二萬匹大司農黃金千斤錢  
二千萬而已二萬匹千斤五字恐不可省  
五年遣弛刑義從就班超平西域

集覽 義從西羌種名居湟中

按胡注義從自奮願從行者

元和五年收太尉宏印綬



目 吏與光舊

按後漢書書奏吏與光有舊因以告之太尉掾  
吏甚多削書奏二字則吏所由知而告光之故  
不可得明矣

章和元年班超發諸國兵擊莎車降之

目 超曰今兵少不敵可各散去須夜鼓聲而發  
按超傳超召將校及于寘王議曰今兵少不敵  
其計莫若各散去于寘從是而東長史亦于此  
西歸可須夜鼓聲而發分注削召將校及于寘

條記五

十

王議又削于寘從是而東二語則可各散去情  
不知何語又超之會議所以宣言于衆使所得  
生口知之也去之即失情事

二年以鄧彪為太傅

自 以韓紆嘗劾父勲獄

按後漢書劾上有考字考劾猶考問也專言劾  
則與獄字不相應或是傳刻脫字耳

侍中竇憲殺都鄉侯暢

集覽 二府丞相府御史府

按敞為太尉掾二府謂司徒司空

質實 都鄉漢之縣名屬涿郡又名西鄉

按東漢有亭侯有鄉侯有都亭侯有都鄉侯都  
鄉乃侯號耳非縣名也

和帝永元六年使匈奴中郎將杜崇等殺安國

目 安國上書告崇崇斷其章

按後漢書崇諷西河太守令斷單于章蓋單于  
居西河美稷故諷令太守斷其章也直云崇斷  
其章恐失實

條記五

十一

綱 北匈奴降者賜立屯奢何子逢侯叛走出塞  
遣將軍鄧鴻等擊之不及

按後漢書鄧鴻等追擊逢侯于大城塞斬首四  
千餘級則非擊之不及也又云逢侯遂率衆出  
塞漢兵不能追而還似當云追之不及耳

十四年立貴人鄧氏為皇后

集覽 離立曲禮離立者不出中間注離兩也楚

詞淑離不淫晦庵注離如離立言孤特也

按章懷注離並也不宜更引楚詞注



廢帝延平元年封帝兄勝為平原王

考異 帝字羨建武二年書封兄穰子章為太原

王十五年書追謚兄穰為齊武公並不加帝字

按是時政在太后封帝兄勝者從太后詞也非

羨字

清河王慶就國

目 姬況孫也

按後漢書姬乃況曾孫此孫上脫曾字

安帝永初四年張伯路降復叛入海島

條記五

主

質實 海島在淮安府海州城東八十里即高公

島

按通鑑伯路遁走遼東止海島上則非海州也

元初二年以虞詡為武都太守

集覽 峭谷今陝州陝縣東二峭是

質實 峭谷在河南府永寧縣北六十里即峭山

也

按羌眾數千遮詡于陳倉峭谷陳倉今鳳翔寶

雞縣安得東出峭山胡注此峭谷即今之大散

關非宏農渾池縣之峭山也

前虎賁中郎將鄧宏卒

集覽 歐陽復姓名生字伯和

按歐陽生猶伏生高堂生也非名

五年徵任尚奔市

目 任尚與遵爭功檻車徵奔市

按通鑑尚坐詐增首級受賕枉法賦千萬已上

檻車徵奔市蓋尚所以獲罪者因爭功而其所

坐之罪非爭功也分注似未得其實

條記五

主

六年

綱 敦煌遣吏屯伊吾

按敦煌地名耳敦煌遣吏殊為不辭又敦煌太

守曹宗上遣行長史索班屯伊吾則遣吏者雖

是太守實亦出自上命不當以敦煌遣為文意

敦煌字誤行耶

延光三年班勇擊走匈奴田車師者

集覽 特加三綬謂兼三官累印綬而服之也武

帝時楊僕垂三組夸鄉里即此



按胡注三綬當作王綬部善降虜豈有三官可兼不得以楊僕爲比

兼收太尉震印綬遣歸故郡震自殺

目 胡氏曰忠則忠矣然其曩理不明而處義不精亦不足稱也已

按胡氏此論恐未得其平

廢太子保爲濟陰王

目 歷欽之孫也

按此孫上亦脫曾字

條記五

五

四年封程等十九人爲列侯

考異 當作封宦者孫程等十九人爲列侯

按上已書中黃門孫程等若更書宦者便成重

查

順帝永建元年隴西鍾羌降反

目 戰于臨洮斬千餘級請率種人降

按請字無所指似當從通鑑原文作羌衆皆降

陽嘉元年立孝廉限年課試法

集覽 副之端門顏師古曰端門殿之正門也副

之再往也公府試中再試必前覆試

按胡注官之正南門曰端門尚書于此受天下章奏令舉者先詣公府課試以副本納之端門尚書審覈之此較顏說爲優

永和六年馬賢與羌戰敗沒

集覽 高克濟叛高克春秋衛文公之臣

按衛當作鄭

漢安元年以張綱爲廣陵太守

集覽 血嗣俱絕則無血食之祀矣

條記五

五

按血嗣俱絕但言子孫從戮耳不必指血食

桓帝建和元年以杜喬爲太尉

集覽 側足而立恐懼而傾側立不安也

按側足猶云重足一跡耳此側字訓特如儀禮

側尊側授不當作傾側解

和平元年前閉陵侯相荀淑卒

集覽 國武子國姓也名佐字武子

按武子是謚

元嘉元年詔舉獨行之士



集覽 補從記內則衣囊當作裳 從裂綬箴請補綴

按從裂之從從系胡注曰此從釋補縫也韓詩

曰破襖請來從是其義也

二年以朱穆為吳州刺史

集覽 陌柳下惠之弟秦時大盜也

按既云柳下惠之弟何言秦時

又 檀車之聲詩小雅杜檀車憚憚征夫不遠

注檀車役車也

按陶以檀車與鳴條對言蓋指牧野之事也當

條記五

引檀車煌煌

永壽元年巴益郡山崩

質實 益州名

按後漢書巴郡益州郡山崩此益謂益州郡耳

非泛指益州

南匈奴左奠韃臺者等反

集覽 金鑲郭璞注山海經云鑲音渠金銀器名

也未詳其形制

按章懷注引山經注云鑲音渠金食器名今山

海經青要之山魃武羅司之穿耳以鑲郭曰鑲

金銀器名章懷注作金食器蓋傳寫誤也左思

魏都賦鑲耳之傑鈇曰鑲耳夷名又胡注引韻

書鑲戎夷貫耳

延熹二年徵處士徐穉姜肱袁闓韋著李曇皆不至

集覽 舉有道家舉察舉也有道家謂有道士

按舉有道句絕家字屬下家拜太原太守謂卽

家拜之

又 冢隧掘地通路以葬謂之隧

條記五

按冢隧猶言墓道耳安得以隧葬解之

又 酸史記作餒漢書作酸並行芮反連續而祭

也

按酸酌酒也無連續之義

封皇后子鄧康宦者侯覽等為列侯

集覽 素事梁冀黃門句絕

按素事梁冀為句黃門字下屬上句是斥周永

下句是斥黃門

四年貢土侯半租



集覽 貢字本作貢音恃從人求物也

正誤 今按貢當音忒集覽音恃而刊誤為恃也

按貨從代音集覽蓋音待而訛為恃非特也音

忒者本禮記月令毋或差貸之文與此異義矣

七年邠卿侯黃瓊卒

集覽 柳下惠姓展名禽字季居柳下而施德惠

因以為號

可謂無稽之談

八年詔壞諸淫祀

條記五

質實 王煥桓帝時累官洛陽令

按桓帝當作和帝

讀通鑑綱目條記卷六

武進李述來紹仔

靈帝建寧元年以竇武為大將軍

集覽 茶蓼之苦詩良耜篇以薅茶蓼注薅拔田

草也茶陸艸蓼水艸也箋云薅去茶蓼之事言其

勤苦

按此但以喻辛苦如云茹茶集蓼耳

追尊皇祖為孝元皇

考異 祖上皇字羨按靈帝乃清河孝王曾孫其

條記六

祖未嘗即帝位不當書皇

按朱子凡例祖上不當書皇以為羨文是也以

未嘗即帝位不當書皇則非嘗即帝位則無事

追尊矣

段熲追擊東羌

質實 靈武地名注見唐元宗天寶十五年彼注

云見太宗貞觀二十年貞觀二十年注云靈州漢

之縣名以縣在河之洲上隨水高下未嘗淪沒故

名靈州隨改靈武郡



按漢志北地郡有靈州靈武二縣州本作洲古  
字通也北魏孝昌中升爲州唐天寶初改爲靈  
武郡安祿山之亂太子至靈武卽位于郡城南  
樓是也漢靈武縣後漢省後周改置建安縣隋  
改廣潤縣唐仍爲靈武縣此段頗破羌于靈武  
谷是漢之靈武縣質實所注乃漢之靈州縣也  
胡注前書地理志北地郡有靈武縣靈武谷  
當在此縣界非唐靈州之靈武縣也余按唐之  
靈武縣卽漢之靈武縣其靈武郡則非耳胡氏

條記六

失考

太傅陳蕃大將軍竇武奏誅宦者

集覽 五官史漢官儀有詹事五官百官志五官

中郎將一人比二千石主五官郎也

按胡注長樂五官史長樂太后宮也太后宮有  
女尙書五人五官史主之

又 免深病爲節等所賣病慮也患也

按病猶愧恨也

二年復治鈞黨

集覽 刑章印行之文如今版榜

按胡注刑章者刑去張並姓名而下其章也

又 瞻烏爰止于誰之屋文公集傳曰言不幸而

遭國之將亾將被囚執未知復從何人而受祿

按鄭箋視烏集于富人之屋以言今民亦當求

明君而歸之核語意當引鄭箋不當引朱傳

熹平元年

集覽 附配雜記曰男子祔于王父則配云云百

四十言

條記六

按此但言祔廟配享耳雜記所言別是一義與

此配祔無涉也

六年遣校尉夏育擊鮮卑

目 遣育出高柳晏出雲中各將萬騎出塞

按通鑑夏育出高柳田晏出雲中匈奴中郎將

臧旻率南單于出鴈門三道出塞臧旻出鴈門

句不可刪以下有三部大人各率衆逆戰也

光和元年青虹見玉堂殿庭中

目 賜秉之子也



按此五字已見建寧元年分注此重出

又 長水趙珍屯騎蓋升

按趙珍長水校尉蓋升屯騎校尉長水是地名  
屯騎是兵卒皆非官名也兩校尉字似不可省

初開西邸賣官

目 令長隨縣豐約有價富者先入貧者到官倍  
輸

按原文或上書占令長隨縣好醜豐約有價富  
者則先入錢貧者到官然後倍輸似富仍原文

條記六

四

乃明晰

二年

綱 中郎將張修殺匈奴單于

按單于當書名

中平元年皇甫嵩朱儁與騎都尉合軍討三郡黃巾

集覽 十六相禹稷契皋陶伯益伯夷羲仲羲叔

和仲和叔夔龍朱虎熊羆

按十六相八元八愷也集覽鑿空無理

二年南宮雲臺災

集覽 哀公增賦孔門非之論語哀公問于有若

曰年飢用不足云云

按原文哀公增賦孔子非之蓋指季孫欲用田  
賦使冉有訪諸仲尼事也集覽誤

三年

綱 荊州刺史討趙慈斬之

按荊州刺史似當書名

四年韓遂圍隴史

目 今兵不足以自守宜還鄉里

條記六

五

按賊圍燮于漢陽胡騎風懷燮恩共于城外叩  
頭請送燮歸鄉里故燮子云然今刪胡騎請送

燮一節則宜還鄉里句不中情事圍城之中求

去不得便思還里談何容易耶

集覽 漢陽郡名在蜀中今漢州

按韓遂之兵未嘗入蜀此漢陽即天水也

六年帝崩皇子辨即位

目 會疾篤屬協于蹇碩欲先誅何進而立協

按後漢書帝疾篤屬協于蹇碩及帝崩碩時在



丙欲先誅進而立協蓋誅進非帝意乃帝崩後  
碩矯爲之者今刪去帝崩一層便失事實  
獻帝初平元年卓奏免太尉琬

質實 西州注見齊明帝建武四年高昌國使注

云高昌本漢車師前後王地唐以其地置西州

按董卓隴西人故云公出自西州耳何必遠引

高昌

曹搆與卓兵戰于滎陽

集覽 大谷音太欲括地志太原郡大谷縣有大

谷山

條記六

六

按是時諸軍皆在河南安得北至太原後漢書

注大谷口在故嵩陽西北八十五里北出對洛

陽故城張衡東京賦盟津繞其後大谷通其前

是也二年孫權進軍大谷距雒九十里即此

孫堅進兵擊卓

集覽 甄官甄陶也官謂官舍也如學官鹽官之

官

按晉書職官志少府之屬有甄官令

管寧郟原王烈適遼東

集覽 格物史炤曰格古伯反廢格之格謂以清

議廢人案房元齡不以已長格物注格胡客反謂

扞格于物而無所容也

正誤 格物今案格謂標品之也

按此諸說皆未安格如格其非心之格胡注云

格正也得之矣

四年魏郡兵與黑山賊于毒等共覆鄴城

書法 書曰覆鄴城士民之塗炭甚矣綱目書覆

一而已

條記六

七

按此乃是仍通鑑原文耳據後漢書所載不過

云殺其太守而已不聞有屠戮之慘也

華山奔裂

書法 華山崩而漢亾恒山崩而晉亾皆帝業所

由起也

按漢起關中謂華山爲帝業所起可也晉興則

于恒山何與

大司馬劉虞討公孫瓚



考異 瓚非叛賊之比難以討書又按興平二年

書虞子和攻公孫瓚不書討

書法 袁紹于瓚書擊此其書討何無上也唯劉

虞得書之

按書法之義為長

興平元年曹操復攻陶謙

集覽 開方姓名也

按開方衛之公子開非姓

陶謙卒

條記六

八

質實 四世五公四世袁安子敞孫湯曾孫逢也

五公謂袁安為司空又為司徒子敞為司空孫湯

為太尉曾孫逢為司空

按四世五公安敞湯逢隗也

二年郭汜攻李傕

目 汜怒欲手刃彪彪曰卿尚不奉國家吾豈求

生耶汜乃止

按通鑑中郎將楊密固諫汜乃止此削而不書

似因彪言而止者疎矣又下云汜欲殺溫其弟

應諫之乃止書應不書密亦失平也

又 楊奉知將軍所為非是

按原文楊奉白波賊耳猶知將軍所為非是刪

之乃令語意不明

集覽 黃白城在宏農郡

按黃白城在池陽縣晉愍帝初劉曜寇長安詔

麴允屯黃白城永和六年苻健入關羌酋白犢

屯黃白城迎降即此池陽今三原縣地漢屬左

馮翊安得至宏農

條記六

九

曹搽攻拔定陶

集覽 兖州首事搽初舉兵于陳留故以兖州為

首事

質實 兖州禹貢九州之一春秋時為魯國

按章懷注曹搽初從東郡守鮑信等遙領兖州

牧遂進破黃巾等故云兖州首事是也集覽云

舉兵陳留非是 又漢兖州所治非即禹貢之

域魯國于禹貢為徐州非兖州

孫策擊劉繇



目 性闊達聽受善用人

按原文無性字增性字乃不可句讀

建安元年曹操入朝

質實 晉文公始返國敗楚師于城濮王告急于

晉文公帥諸侯伐周而殺叔帶

按此序左傳事耳而亦顛倒乃爾

綱 曹操以荀彧為侍中尚書令荀攸為軍師郭

嘉為祭酒

按胡廣漢官注官名祭酒乃一位之元長故有

條記六

博士祭酒侍中祭酒專言祭酒則不知為何官

矣 通鑑以嘉為司空祭酒胡注曰三國志作

司空軍祭酒此逸軍字晉志曰當塗得志剋平

諸夏初置軍師祭酒胡意蓋謂軍字不當刪余

按百官志司空之屬無祭酒是時曹操為司空

故以嘉為軍師祭酒仍為司空掾屬耳胡說是

也

劉表立學校作雅樂

目 今將軍號不為天子合樂而庭作之毋乃不

可乎

按號不為天子合樂不可解不字當羨也此蓋

仍三國志原文分注于舊史無所不刪削而此

等反不加考正何也

三年曹操擊張繡降之

質實 壽亭疑是縣名

按益壽乃是亭名

二年以孫策為討逆將軍

目 番陽別立宗部海昏上繅不受發召

條記六

按原文番陽民帥別立宗部自言我已別立郡

海昏上繅不受發召分注所刪省乃割裂舛午

不復可句讀必欲其省何不云番陽民帥別立

宗部不受發召

五年孫策卒

目 策欲乘虛襲許都未發

按此據孫策傳也通鑑不從引孫盛異同評以

駁之可謂至當 異同評云袁紹以建安五年三

云策聞曹公相 今仍改依策傳可謂好議論而



不察其實也

袁紹攻曹孫于官渡

集覽 子卿許攸字

按攸字子遠

又 烏巢今睢州有巢亭或曰即古烏巢也

按烏巢乃酸棗之烏巢澤澤北有故亭是也在今開封

酸棗縣之烏巢澤澤北有故亭是也在今開封

府延津縣境時相拒于官渡今開封中無緣轉

南至睢州也

條記六

圭

六年擊劉備于汝南

考異 擊上當有搃字

按此蒙上為文不當有搃字

八年孫權遣兵討山越平之

目 賀齊討建安料出兵萬人

按通鑑建安漢興南平民作亂聚眾各萬餘人

權使南部都尉賀齊進討皆平之分注不宜單

舉建安

十一年烏桓寇邊

集覽 泉州縣名也屬漁陽郡在幽州雍奴縣南

按魏志鑿渠自呼沱入派水名平虜渠又從洶

河口鑿入潞河名泉州渠

十三年以馬騰為衛尉

目 以騰子超為偏將軍代領其眾

按通鑑曹孫將征荊州使張既說騰還朝騰許

之而更猶豫既恐其為亂乃移諸縣促儲備二

千石郊迎騰不得已發東搃表騰為衛尉此係

涼州安危之機綱之書此意亦當爾分注不宜

條記六

圭

盡削

劉備奔江陵

集覽 當陽之長坂元和志緣林山在當陽縣東

南百二十里即所謂當陽之長坂也

按荊州記云當陽縣東有櫟林長坂緣林當從

荊州記作櫟林

搃進軍江陵

集覽 范蠡春秋越大夫越王句踐欲伐吳范蠡

不可後越竟滅吳蠡遂扁舟浮于五湖



按此不知其所據何書也

獻帝建安十四年搽軍還燕

目 搽雷張遼樂進李典屯合肥而還遼軍中嘗有謀反者夜驚亂起火一軍盡擾遼曰是不一軍盡反必有造變者欲以驚動人耳乃令軍中其不反者安坐遼將親兵數十人中陳而立俄頃皆定即得首謀者殺之

按張遼本傳時荊州未定復遣遼屯長社臨發軍中有謀反者夜驚亂起火云云則此事在搽

條記六

古

未攻荊州時故通鑑亦載此事于建安十三年之夏分注以為屯合肥時事誤矣

十六年馬超韓遂等反

集覽 西河晉地秦并為太原郡今邠州有西河縣

按分注自蒲城渡西河此槩指雍河之西耳

十八年馬超入涼州

質實 歷城縣名注見宋文帝元嘉七年彼注云見漢光武建武五年歷下

按質實所注乃濟南之歷城時姜敘與馬超相持于涼州安得至濟南水經注歷城在西縣去仇池一百二十里宋白晉置仇池郡于歷城是也今為成州境

十九年備入成都自領益州牧

目 董和為蜀郡太守清儉公直為民夷所受信按和本傳遷益州太守清約如前與蠻夷從事務推誠心南土愛而信之通鑑作董和在郡蓋承上益州太守南郡董和之文而言耳分注以

條記六

圭

為蜀郡失考

二十年立貴人曹氏為皇后

書法 不書立魏公搽女何命自上出也

按十八年已書魏公搽納三女為貴人矣此乃蒙前省文耳

綱 孫權攻合肥大敗而還

按吳志權征合肥合肥未下撤軍還兵皆就路權與凌統甘寧等至津北為魏將張遼所襲統等以死捍權權乘駿馬越津橋得去蓋此時



大軍以就路權與統等殿後幾為遼所劫耳軍未嘗敗也但當云不克而還云大敗而還則失其實

目 陷陣衝壘入至麾下權大驚走撤軍還至道遙津北遼將步騎奄至

按遼傳遼夜募敢從之士八百人平旦遼披甲持戟先登陷陣殺數十人斬二將衝壘入至麾下下權大驚走高彖以長戟自守望見遼所將衆少乃聚圍遼數重遼左右麾圍直前急擊無

條記六

七

敢當者自旦戰至日中吳人奪氣還修守脩衆心乃安權守合肥十餘日城不可拔乃引退遼率諸軍追擊復幾獲權蓋衝壘至麾下是一時事道遙津北步騎奄至是一時事分注混而為一略去守合肥十餘日一節失事實矣

二十三年

綱 少府耿紀司直韋晃起兵討魏王操

按三國志則云太醫令吉本與少府耿紀司直韋晃等反通鑑則從三輔決錄云京兆金祿觀

漢祚將移乃與少府耿紀司直韋晃太醫令吉本本于邈逸弟穆等謀殺必挾天子以攻魏據此則耿紀韋晃非本謀之人綱中似不宜轉略金祿吉本又分注中似不宜竟略邈穆等名

二十四年劉備自立為漢中王

目 王以一時之功隆崇漢室

按漢室當是漢升黃忠字也羽怒忠位並已故詩解之如此否則隆崇二字無著矣然三國志通鑑俱作漢室

條記六

七

二十五年魏王曹丕稱皇帝

集覽 繁陽魏郡邑徐廣曰在頓邱或曰曹丕即位不在此左傳襄四年楚師在繁陽注繁陽在汝南鄆陽縣南案當是此繁陽

按不是時南巡至潁川潁陰縣築壇于曲蠡之繁陽亭述征記曰其地在許南七十里東有臺

高七丈方五十步南有壇高二丈方三十步即

受終之壇也

昭烈皇帝章武元年漢中王即皇帝位



目 司馬公曰三代之前云云

按朱子不從通鑑而以蜀漢為正統分注中轉

詳著司馬公蜀不得紹統之說何牴牾也

二年魏作壽陵

集覽 魏作壽陵綱目書之譏非禮也家語曰孔

子在宋見桓魋自為石柳冉子曰禮凶事不豫云

云

按初陵昌陵前已屢書之何忽于此以為譏豫

凶事乎據分注務從儉薄不藏金玉一用瓦器

則朱子書之之意當是予之耳 又譏非禮也

云云不似集覽之文或是書法刊本訛作集覽

邪

後主建興元年魏師攻濡須

質實 中洲一在長沙府瀏陽縣學前一在郴州

城東郴江中

按此時吳魏相持于濡須中洲乃江中之洲濡

須城在廬州府無為州東北中洲安得在瀏陽

郴州乎 又吳孫盛督萬人據江陵中洲魏黃

初四年張郃破吳兵奪據江陵中洲此又是江

陵中洲與此濡須之中洲異要皆指江中沙洲

言

綱

益州部耆帥雍闓等以四郡叛

按蜀志牂牁太守朱褒擁郡反先是益州郡有

大姓雍闓據郡不賓越雋夷王高定亦背叛又

通鑑吳以闓為永昌太守永昌功曹呂凱府丞

王伉率吏士閉境拒守闓不能進據呂凱傳蓋叛者

實止三郡蜀志稱亮南征四郡蓋兼永昌言之

然永昌實未嘗叛綱書以四郡叛失考也分注

中刪去以闓為永昌太守一節亦疎

二年魏主不以舟師擊吳

考異 擊當作伐

按列國自相攻耳魏非正統也不得書伐

集覽 蔡賴蔡即九江郡下蔡縣

質實 謂上蔡縣及賴川郡也

按此祇謂蔡河賴水故曰循蔡賴浮淮耳不謂

下蔡縣賴川郡也蔡河自淩儀東南流入賴賴



水東南流至慎縣入淮

三年丞相亮討雍闓斬之

集覽 益州郡國注云古蜀國也漢武改古梁州

曰益州隋改為蜀郡

按此益州在今雲南非蜀郡也

魏師臨江而還

集覽 土豚徒魂反字通作墩加土為堆也

按廣韻作地云以艸裹土築城及填水也集覽

非是

條記六

四年魏殺其執法鮑勛

集覽 三官駁駁謂駁議也執意不回也按此五字與上

不接不可解 記大樂正大司寇市三官

按胡注三官廷尉正監平也集覽謬甚

綱 吳攻襄陽魏撫軍司馬懿擊破之

按撫軍是魏置將軍之號猶冠軍鎮軍也似不

得離將軍字為文

讀通鑑綱目條記卷七

武進李述來紹仔

後主建興六年吳大司馬呂範卒

集覽 陽羨即毘陵也

按陽羨無毘陵名

七年吳以張昭為輔吳將軍

集覽 中不進見中間因逆旨故不曾敢進見

按文義本明解之轉晦

吳遷都建業

條記七

集覽 信國家之利器老子國之利器不可以示

人又人多利器國家滋昏林希逸云利器威權也

按此利器是指賢人之用如論語善事先利器

賈誦盤根錯節以別利器耳非謂威權也

築漢樂二城

集覽 沔陽本江夏竟陵縣諸葛亮築漢城于此

隋置沔州唐改復州今改沔陽府

按此沔陽在漢中郡非今江夏之沔陽也水經

注沔水逕白馬戍城南城即陽平關也又東逕



武侯壘南又東逕沔陽故城南城南對定軍山  
又東過南鄭縣又東過成固縣南是也皆在漢  
中府境爲今沔縣地若江夏之沔陽則時方屬  
吳與成固相距且千里

十四年帝如沔觀汶水

集覽 地理志蜀郡有沔縣

質實 沔漢縣名屬廣漢郡

按蜀郡有沔氏道無沔縣也以爲屬廣漢郡尤  
謬

條記七

十五年

綱 春正月魏黃龍見以三月爲夏四月

按以三月爲夏四月似于詞理不順後書魏復  
以建寅之月爲正此何不云以建丑之月爲正  
邪

魏擊遼東不利

集覽 母邱儉母邱複姓顏師古曰母邱曼邱本  
是一姓語有慢急耳母音無

按母音無三字非師古注集覽妄增之非也母

音貫曼音近故云語有急慢耳史記田完世  
家宣公伐魏取母邱索隱曰母音貫母邱古國  
名術之邑今作母字者殘缺耳母之音貫此亦  
可証 又按說文母穿物持之也从一橫母象  
讀若冠又貫錢貝之貫从母从貝蓋母本白爲  
一字古或通用不關殘缺

魏營員方工南北郊

集覽 禘禮禮記虞夏禘黃帝殷周禘帝嚳注此  
禘謂祭昊天于圓土也

條記七

按所注止此足矣下又泛論宗廟禘祫百餘言  
則與本文無涉

書法 圓土方澤高下之義古也皆取諸土非矣

按周禮明言地上之圓土澤中之方土安得以  
皆取諸土爲非

魏鑄銅人起土山于芳林園

集覽 易心而度易更改也度謀也

按文義易心而度猶云易地而觀耳集覽非

又 錄奪士女士女軍士之女



按本文詔錄奪士女前已嫁為吏民妻者還以配士則此所謂士是士大夫之士非軍士之士蓋當時重門閥也

魏光祿勳高堂隆卒

集覽 異類之鳥黃初四年有鵝鵠鳥集于靈芝

池

按隆意指黃初元年未央宮有燕生鷹口爪俱赤故曰宜防鷹揚之臣于蕭牆之內也若鵝鵠則何鷹揚之有

條記七

延熙二年吳將周胤有罪

目 而二君居間

按原文以公瑾之子而二君在中間苟能使改亦何患乎在中間謂往來調護也今改為居間居間乃解搆之謂非矯事矣

四年吳人攻魏魏擊卻之

集覽 祖中未詳其處春秋襄十年會吳于祖注祖楚地音莊加反恐即此

按襄陽記祖讀租稅之租祖中在上黃界去襄

陽一百五十里魏時夷正權救兄弟三人部曲萬餘家屯此分布在中廬宜城西山陽河二谷中土地平敞宜桑麻有水陸良田河南之膏腴沃壤謂之祖中杜佑曰祖中在襄州南漳縣界是也春秋所謂祖在今沛縣非是

五年

綱 監軍姜維自漢中徙屯浩

按下書前監軍王平之例此當書右監軍姜維十二年魏司馬懿殺曹爽及何晏等夷其族

條記七

五

集覽 子丹佳人佳好也佳人猶言佳士李延年

歌曰北方有佳人絕代而特立

按引延年歌不解所謂

又 疆幹弱枝京師為幹四方為枝

按文義是謂同姓為幹異姓為枝

魏以司馬懿為丞相加九賜不受

考異 提要作魏司馬懿自為丞相加九錫復辭不受按篡賊例注當從提要

書法 書以何命自上出也不受則懿亦可謂稍



知節矣

按晉氏之篡成于誅爽書法以為知節非也當如考異之說

十五年吳主權卒

集覽 罷視聽罷不御也視聽聲色之好也息校官息屏去也校官即校人周禮校人掌王馬之政

按胡注吳主權置校官典校諸官府及州縣文書專任以為耳目即所謂視聽也息校官即所以罷視聽也視聽非聲色校官亦非馬圉

十八年姜維伐魏敗其兵于洮西

目 進兵東向據櫟陽積穀之實

集覽 櫟陽注見周顯王八年

按櫟陽縣前漢屬左馮翊胡注曰櫟陽在長安東北維兵方至狄道安得便東據櫟陽蓋言

略陽耳櫟音藥藥略聲相近而訛也余按漢略陽在今秦安縣今略陽乃漢沮縣地元始名略陽正當關隴之

衝胡說是也又下文云招納羌胡東爭關隴若至馮翊之櫟陽今西安府臨潼縣則與羌胡不接又已

包關隴而東不必云東爭關隴矣

十九年姜維伐魏與其將鄧艾戰敗績

目 維聞艾有備乃回趣南安艾與戰于段谷大破之

按蜀書維與鎮西大將軍胡濟期會上封濟失誓不至維遂為鄧艾所破于段谷此節似不宜

魏以盧毓為司空

集覽 海沂索隱曰沂水出東海故曰海沂

按詳為徐州別駕徐州之地東際海西北距泗

沂故曰海沂也且沂水安得出東海

二十年姜維伐魏

集覽 長城即方城也楚之北境括地志云方城山在許州葉縣西南杜預曰方城在南陽葉縣之

境山自北陽連百里號曰方城亦曰長城按此長城在右扶風武功整厓間水經注云洛

谷水北流逕長城西魏甘露三年蜀遣姜維出洛谷圍長城即斯地也集覽乃以為葉縣之方



城大謬

景耀元年魏司馬昭拔壽春殺諸葛誕

集覽 三河謂河南河內河東三郡也周禮職方

氏河南曰豫州河東曰兖州河內曰冀州

按既指言三郡即不得復引職方之三州漢之

河東并非兖州也

三年魏司馬昭弑其主髦于南闕下

集覽 并命言以此而與主並死

按語意謂子母並死耳非謂臣主並死也

條記七

四年魏遣兵迎吳降將

集覽 沮水括地志嶓冢山水始出山沮洳因名

沮水又云沮水一名川水源出雍州富平縣東入

棗陽縣案地理志萬年縣南有涇渭北有小河即

沮水也章懷曰水出武都郡東狼谷南至沙羨南

入江

按應劭曰沮水出漢中房陵東入江章懷以為

出武都郡東狼谷非也又此是臨沮縣之沮水

而忽引富平縣之川水尤謬

鮮卑索頭貢質于魏

集覽 詰汾元魏神元皇帝名

按詰汾是聖武帝神元帝名力微

五年姜維伐魏洮陽

集覽 洮陽縣屬零陵郡括地志云故城在今零

陵湘源縣西北

按洮陽謂洮水之陽其地在今洮州界漢章帝

建和三年羌攻南部都尉于臨洮帝遣馬防耿

恭救之諸羌退聚洮陽即此也以為零陵之洮

條記七

陽東西不辨矣

炎興元年鄧艾至成都帝出降

集覽 鄧禹故事初禹收赤眉賊赤眉望風而降

者日以千數禹所至輒停車駐節以勞來之

按艾依鄧禹故事承制拜漢帝以下官蓋依鄧

禹承制授隗囂故事耳非停車勞來之謂 赤

眉入長安鄧禹與戰不利破赤眉者乃馮異也

云赤眉望風降亦誤

晉武帝泰始五年晉以羊祜都督荊州軍事



集覽 鈴閣都督閣內置鈴架以警防不虞

按胡注閣下威儀也鈴下者有使令則掣鈴以呼之因以為名閣下威儀掌出入贊導及納謁受事集覽非

八年晉太宰安平王孚卒

集覽 東園溫明祕器案後書禮儀志藏明器數符八甕三甗二瓦罍一云云

按服虔謂東園溫明形如方漆桶開一面漆畫之以鏡置其中以懸尸上大斂并蓋之師古曰

條記七

東園署名也屬少府其署主作此器溫明自為

一器集覽詳註明器無謂

咸寧二年晉徙河南尹夏侯和為光祿勳

集覽 陳思王名植文帝即位以植醉酒悖慢貶爵徙封遂發疾卒

按遂發疾卒四字甚

吳臨平湖開石印封發

目 封其山為王

按吳書封其山神為王神字不宜刪

五年晉大舉兵分道伐吳

目 王濬巴東監軍唐彬下巴蜀

按王戎胡奮等俱不書官號獨唐彬書巴東監軍當是失刪耳

集覽 涂中涂音塗水名出益州牧靡南山西北入澗

按此引說文而誤也涂與滁同晉書宣帝紀王

凌詐言吳人塞涂水蓋即滁水源出慎縣西

合肥今非益州之涂水也後主延熙十三年吳作

條記七

堂邑塗塘集覽云塗本作涂涂水出堂邑晉伐

吳遣琅玕王出涂中即此也語甚核不知此何以忽背前說

太康三年以張華都督幽州軍事

集覽 鍾會三國魏太祖時與鄧艾滅蜀

按以鍾會滅蜀屬之魏太祖時謬絕

散騎常侍薛瑩卒

目 其四五之間乎

按原文作安得為第一平語渾而意自顯改為



四五之間似可不必

四年

綱 除祭酒曹志等名

按晉書博士庾勇等表留齊王攸博士祭酒曹志因奏當如博士等議詔免志官以公還第勇等七人並除名祭酒乃博士之長當聯博士為文削博士字誤同建安元年以郭嘉為祭酒又志僅免官未嘗除名其除名者又非祭酒不當云曹志等當云免博士祭酒曹志官除博士庾勇等名

條記七

主

惠帝元康五年素頭分其國為三部

集覽 濡源在幽州分漢地理志濡水出涿郡易水

至范陽入濡濡奴官切

質實 濡源濡水之源也出保定府易州城北三

十里窮獨山

按上谷之北濡源之西濡源在上谷之北即不得在易州也水經注濡水出禦夷鎮東南按魏世祖燕大破柔然高車徙降附之衆于漠南東

至濡源西暨五原分六鎮禦夷居六鎮之東今獨石口外至開平皆是其地濡水蓋即今之灤水出宣化府西逕舊開平衛出薊州遵化縣入內地者是也易州窮獨山所出一名聖女水與此濡源異

九年觀擊萬年獲之

目 邱濬曰云云

按濬乃明人不知何緣列入分注即此并疑分注所引胡氏諸人之說或亦多出後人屏附非

條記七

主

訥齋之替而分注序事本文為無識者之所改易亦必不少矣安所得宋本一正定之 此書引胡氏之說凡十數條或贅分注末或贅發明未猶可言也或本無書法乃引邱濬曰而上冠以書法或本無發明乃引邱濬曰而上冠以發明種種謬戾凡叨刊本皆同

集覽 執贄贄之言至也古者相見之禮手有所執以告至云云二百五十五言

按所注泛濫無當胡注云周禮蕃國世一見各



以其所貴實爲贅則確核矣

太安元年河間王顒使長沙王又殺齊王剛

質實 陰盤地名未詳處所

按水經注冷水逕陰盤新豐兩原之間北流注

于渭漢靈帝建寧三年改新豐爲都鄉封段熲

爲侯國後立陰盤城其水際城北出謂是水爲

陰盤水魏書地形志陰盤縣本屬安定晉屬京

兆魏太平真君七年并入新豐胡氏駿之曰漢

京兆與馮翊以渭水爲界安定在馮翊之北晉

條記七

五

安得割安定之陰盤以屬京兆邪此魏收之誤

也又曰地形志涇州有平原郡治陰盤縣一志

之間兩陰盤並載而不覺其誤以是見史學之

難精也余按胡說非是宋白曰京兆昭應縣東

十三里有漢新豐故城亦謂之陰盤城後漢靈

帝末移安定陰盤縣寄理于此蓋陰盤本安定

屬縣後漢以羌亂徙安定寄治美陽縣遂寄治

新豐晉遂升僑縣屬京兆非割安定之陰盤屬

京兆也後魏于舊陰盤地置平原郡復置陰盤

縣爲郡治于是遂有兩陰盤縣收志所載甚得

其實足時郡縣僑立紛錯兩見者不一而足蓋

紀載之體不得不爾不關史學之疎也此陰盤

及後魏孝昌三年蕭寶寅攻殺關右大使鄴道

元于陰盤驛皆是京兆之陰盤舊唐書涇州長

原縣隋陰盤縣又宋元嘉六年赫連定保平涼

岐于陰盤皆是安定之陰盤京兆之陰盤西安

府臨潼縣境安定之陰盤在今平涼府平涼縣

境

條記七

五

晉惠帝光熙元年成都王雄稱成皇帝

集覽 執板按漢書注板詔書也

按晉書范長生詣成都雄迎之于門執板延坐

蓋謂手板耳非詔書也

懷帝永嘉二年漢復遠洛陽北宮純擊敗之

目 劉聰等寇洛陽屯西明門北宮純等夜帥勇

士出攻漢壁斬其將軍呼延顥聰南屯洛水而大

司空呼延翼又爲其下所殺衆遂潰歸

按通鑑淵遣楚王聰王彌始安王曜汝陰王景



帥精騎五萬寇洛陽大司空呼延翼帥步卒繼之辛酉聰屯西明門北宮純等夜帥勇士千餘人出攻漢壁殺其征虜將軍呼延顯壬戌聰南屯洛水乙丑呼延翼為其下所殺其來自大陽潰歸聰表稱晉兵微弱不可以翼顯死故還師固請雷攻淵以宣于修之言召聰等還今分注前刪呼延翼帥步卒繼之句則翼為其下所殺句無根又潰歸者呼延翼之眾耳云眾遂潰歸似聰等并潰歸者皆是刪節失宜也

條記七

四年琅玕王睿以周玘為吳興太守

目 錢璿寇陽羨玘合鄉里討斬之

按通鑑太傅越徵建威將軍吳興錢璿及揚州刺史王敦璿謀殺敦以反敦奔建業告琅玕王睿璿遂反進寇陽羨睿遣將軍敦逸等討之周玘糾合鄉里與逸等共討璿斬之分注不著璿反直言寇陽羨則茫然不見端緒矣又玘與郭逸共討斬璿而以專屬之玘亦非以拓跋猗盧為大單于

集覽 陘趙世家武靈王攻中山令趙希并將胡代趙與之陘徐廣曰陘者山絕之名常山有并陘中山有苦陘正義曰陘音刑陘陘山也在并州陘縣東南十八里

質實 陘漢之縣名屬中山郡以陘山得名

按下文徒樓煩馬邑陰館繁峙崞五縣民于陘南則此陘蓋在今大同府境非中山常山也胡注陘北石陘關之北唐志鴈門縣有東陘關西陘關

條記七

五年

綱 湘州流民作亂推杜弢為刺史

自 巴蜀流民布在荆湘間為土民所困當作苦侵

湘州參軍馮素與蜀人汝班有隙言于刺史荀眺欲盡誅流民流民大懼四五萬家一時俱反推醴陵令杜弢為湘州刺史

按晉書流民為土民所苦蜀人李驥聚眾據樂鄉反王澄討之驥請降澄偽許而襲殺之沈八千餘人于江流民益怨忿蜀人杜疇等復反湘



州參軍馮素言于刺史荀眺曰巴蜀流民皆欲反眺信之欲盡誅流民流民大懼一時俱反以杜陵州里重望共推為主陵自稱梁益二州牧領湘州刺史據此則湘州刺史陵所自稱今以流民推陵爲刺史爲文似陵迫于不得已者未免縱釋有罪矣 又流民再反故馮素以恐荀眺欲盡誅之澄沈八千人于江故流民懼誅一時盡反今刪去李驥杜疇兩事又刪去流民皆欲反句而直云欲盡誅流民夫流民已爲土民所苦矣又無端而欲盡誅之于事理不大悖耶六年漢封帝爲會稽郡公

考異 封上漏降字

按前封平阿公此封會稽郡公乃進封也安得云降

王敦殺其兄荊州都督澄

集覽 沓中本河關之西南羌地

按胡注此沓中非姜維種麥之沓中蓋在房陵之東

愍帝建興三年左丞相睿以周札爲吳興太守

集覽 傳教格殺之格者相抱而殺之

按格敵也無相抱意

漢寇馮翊陷之

集覽 靈武注見唐元宗天寶十五載彼注云靈武漢朔方郡今夏州

按此靈武乃漢北地郡之靈武縣非朔方也亦作零武建興元年劉曜救長安與劉曜相遇于零武大敗又四年劉曜圍北地趙允救之曜敗允於磻石谷允奔還靈武曜遂取北地卽此也四年劉曜陷長安

集覽 靈臺縣名屬安定今涇川縣

按此靈臺卽文王靈臺三輔黃圖周文王靈臺在長安西四十里是也是時曜方攻長安何得西向安定 又靈臺縣隋始析漢之鶉觚縣置之晉時尙未有此縣

石勒以李回爲高陽太守

日 勒遣孔萇攻賊帥馮瞻



按晉書言葛攻賊帥馬嚴馮膺又張賓曰嚴膺本非公之深仇又李回為高陽太守嚴懼出走膺降皆嚴膺並言而嚴又在膺先分注獨削馬嚴何也

條記七

主

讀通鑑綱目條記卷八

武進李述來紹仔

元帝建武元年丞相睿即晉王位

集覽 出次次喪次也禮孝子次中門之外賈氏

曰凡言次者倚廬聖室以下總名

按素服出次謂出舍耳如前云露次非倚廬聖

室也

河南王吐谷渾卒

集覽 白蘭羌種名吐蕃謂之丁零

條記八

十

按白蘭山名至唐時丁零居之始有白蘭羌之名此則但指其地言之耳

太興二年

綱 祖述討陳川石勒遣兵救之述退屯淮南勒兵守蓬關

按通鑑述攻陳川于蓬關石虎救之戰于浚儀

述敗退屯梁國勒又遣桃豹將兵至蓬關述退

屯淮南虎徙川部眾五千戶于襄國留豹守川

故城不言守蓬關陳川故城即蓬坡塢蓬關即



逢塢門耳迷時遣將韓潛與豹分據陳川故城  
勅兵非能盡守之也以爲勅兵守蓬關失考又  
蓬關非重險勅所留非重兵勅兵守蓬關似可  
不書

三年保故將陳安降漢

考異 提要漢作趙按漢前年改號趙當書趙  
書法 不書趙書漢何漢不共戴天之讐也賊可  
討也而不免降漢焉特書漢所以志警國而爲安  
惜也

條記八

按書法曲說無理當從考異

四年

綱 代弑其君鬱律子賀儻立

按分注猗也妻惟氏忌鬱律之強恐不利其子  
乃殺鬱律而立子賀儻鬱律之子什翼健幼在  
襁褓其母王氏匿之乃得免賀儻乃猗也子鬱  
律之從父弟也當書猗也子賀儻立

明帝大寧元年以庾亮爲中書監

考異 庾字當作后兄與漢何進同

書法 不書后兄亮亮賢也

按庾亮釀亂何賢之有當從考異

二年成主雄立其兄子班爲太子

集覽 宋宣公春秋譏宋宣公廢子立弟國以不  
寧者十世

按宋亂未嘗至十世此蓋欲引史記宣公不立  
正禍亂五世不絕而誤耳

又 吳餘祭吳王諸樊卒立弟餘祭以次授弟季  
札札逃去立其子僚僚爲其弟閔閔所弑季札曰

條記八

是亂由先人起也

按是亂由先人起也季札無是語

敦復反秋七月至江寧帝親征破之

集覽 豕突謂恐賊如猪伏穴中人不意之突然  
而出也

按漢書注服虔曰猪性觸突人故取以喻言其  
獷悍耳集覽非

三年後趙石生寇河南司州降趙

目 虎擒岳殺之



按通鑑虎擒岳及其將佐八十餘人皆送襄國  
又咸和三年劉曜被禽石勒遣劉岳等盛服見  
之則此時未嘗殺岳也分注失考

咸和二年張駿遣兵攻趙趙擊敗之遂取河南地

質實 河西郡名注見漢安帝元初元年按元初元年無

此注河南地注見宋主昱元徽元年彼注云河南古

豫州地

按河西通指涼州非止河西一郡之地河南謂

金城河之南非豫州也

條記八

峻與祖約舉兵反

目 約遣兄子沛渙婿許柳以兵會峻

按晉書約遣兄子沛內史渙蓋渙為沛內史非

別一人也沛字失刪

三年後趙主勒大破趙兵于洛陽

正誤 鞏嘗集覽嘗無注

按正誤既云集覽嘗無注而仍不為補注殊不

可解 左傳杜氏注嘗在鞏縣西南

四年逸殺右衛將軍劉超

考異 逸上漏蘇字

按綱目于王敦蘇峻反後雖間有異事祇書敦  
峻而削其姓春秋之志也前已書峻弟逸代領  
其眾則此處不當有蘇字

以褚裒為丹陽尹

集覽 求之望實所注糊塗

不解此為何語意有訛脫邪

以劉胤為江州刺史

目 自江陵至于建康三千餘里流民萬計國之

條記八

南藩要害之地

按通鑑或謂導子悅曰今大難之後綱紀弛頓

自江陵至于建康三千餘里流民萬計布在江

州江州國之南藩要害之地蓋謂上自江陵下

至建康三千里中以江州為居中控扼之地故

流民湊集皆在于此今刪布在江州六字無論

流民萬計一句語勢未了且似江陵建康俱是

江州所統也

七年趙命太子宏省可尚書奏事



集覽 八州注見漢王元年彼注云海內九州其一則天子之縣餘八州

按八州謂石趙所據冀幽并青兗豫司雍也集覽 覽謬甚

太尉侃遣南中郎將桓宣攻拔宜陽

集覽 涅水當在襄樊左近

質實 涅水在潞州襄垣縣西北六十里源出沁

州覆醜山

按山經注涅水出涅陽縣西北岐嶺山東南逕

條記八

涅陽縣又東南逕安衆縣漢涅陽縣在今鄧州

境又馬融廣成頌丹水涅池注涅水在今鄧州

與沁州遠絕

八年趙石虎自爲丞相魏王

目 以姚弋仲爲奮武將軍西羌大都督居瀡頭

集覽 瀡頭廣韻注瀡水名在西陽

質實 瀡頭卽瀡水之口在漢陽府城北四十一

里自黃陂入漢陽縣界與索淪二水合流

按原文以姚弋仲爲奮武將使帥其衆數萬徙

居清河之瀡頭胡注曰水經注清河過廣川縣

東水側有羌壘姚氏之故居也分注不宜刪清

河之三字蓋瀡字義同渡春秋繁露小者可以

爲舟輿浮瀡注瀡浮棧之類是也質實以爲在

漢陽謬甚是時漢陽屬晉弋仲安得而居之

質實 魏臺在大名府魏縣界相傳爲魏文侯所

築

按虎建魏臺如魏武輔漢故事虎爲魏王故建

魏臺臺如行臺之臺猶云開府也

條記八

張駿遣張淳來上表

質實 東峽在成都金堂縣東北

按東峽槩指三峽以在成都之東故云東峽耳

九年太尉長沙公陶侃卒

集覽 所假節麾幢曲蓋節麾幢蓋皆前驅儀仗

也大將所有侃非大將故天子假之以重其威

按節字絕句謂所假之節也晉職官志節有三

等使持節爲上持節次之假節爲下使持節得

殺二千石以下持節殺無官位人若軍事得與



使持節同假節惟軍士得殺犯軍令者摩幢曲

蓋為句泛指儀從也侃為太尉都督荆江等八

州非大將而何

咸康元年 趙聽其民事佛

集覽 佛圖虜複姓

按佛圖即浮屠耳非姓也

二年趙作太武殿東西宮

集覽 金璫璫琅璫鐸也說文屋角金鈴也以驚

鳥雀

條記八

按司馬相如羽獵賦華棧璧璫注云璧璫以玉

為椽頭當即所謂璇題者也三輔黃圖注云以

璧飾瓦之當也胡注此金璫蓋以金飾瓦之當

又 鐘虞秦始皇所鑄注見始皇二十六年

按鄴城鐘虞乃魏明帝所造與秦皇無涉

三年趙王虎稱趙天皇

集覽 庭燎大燭也云云

按胡注成公段懸盤于杠以置燎創意為之非

有古法也集覽乃濫引二百餘言可謂辭費

咸康四年趙王虎擊燕不克

目 根等晝夜力戰

按原文趙兵蟻附緣城根等晝夜力戰蓋上文

劉佩將敢死數百騎出衝趙兵斬獲而還者所

以作士氣安眾心此晝夜力戰乃是乘堙距守

剛趙兵蟻附緣城旬便與上事相牽不盡情事

矣

集覽 海島今海州東南有島山去岸八十里

質實 海島即高公島也在淮安府海州城東

條記八

按石虎謀擊燕自樂安渡海戍蹋登城則此島

乃渤海中之島非海州之島也

代王翳槐卒

集覽 破落那西域國都貴山城在疏勒西北

按唐書西域傳寧遠者本拔汗那或曰發汗元

魏時謂之破落那去長安八千里居西韃城在

真珠河之北北史破落那即漢大宛去代萬四

千四百五十里集覽都貴山城云云未知何本

五年趙人入寇攻沔南及邾城陷之



目 夔安等將兵數萬入寇敗晉兵殺五將軍

按通鑑石閔敗晉兵于汚陰殺將軍蔡懷朱保

敗晉兵于白石殺鄭豹等五將軍蓋閔等分道

入寇汚陰白石二戍皆覆今書殺五將軍而不

書蔡懷是遺其一也殺五將軍四字當是失刪

六年

綱 趙大發兵以伐燕燕人襲之入趙高陽趙師

乃還

日 趙王虎合兵五十萬具船萬艘自河通海運

條記八

十

穀千一百萬斛于樂安城大閱于宛陽欲以擊燕

燕王皝曰虎自以樂安城防守重複薊城南北必

不設備今若詭路出其不意可盡破也遂帥諸軍

入自蠡螭直抵薊城破武遂津入高陽所至焚燒

積聚畧三萬餘家而去趙兵乃還

按十六國春秋虎將討慕容皝命司冀青徐幽

并雍七州兼復之家五丁取三四丁取二合鄴

城舊軍滿五十萬具船萬艘自河通海運穀豆

千一百萬斛于樂安城以供軍征之用凡收百

姓馬四萬餘匹 中間加劉真光祿大夫事 虎如宛陽大閱于

曜武場冬十月慕容皝襲幽冀幽州刺史石光

擁兵數萬閉城不出皝入自蠡螭塞戍將當道

者皆斬之直抵薊城破武遂津入高陽所至焚

燒積聚畧三萬餘家而去光坐悞弱徵還據此

則趙未嘗伐燕特為伐燕之計耳師且未出何

言師還綱之所書似稍疎矣分注改光坐悞弱

徵還為趙師乃還乃是傳成其失也 綱目致

誤之處在大閱于宛陽欲以擊燕二語 通鑑原文按

條記八

十一

十六國春秋命七州取丁合舊軍滿五十萬乃

是下令如此五十萬人未嘗集也宛陽大閱乃

尋常閱兵非即閱此五十萬人也 循十六國春秋本文可見

通鑑屬大閱宛陽于得馬四萬匹之下又繫之

以欲以伐燕遂若兵五十萬船萬艘即已戒嚴

者亦是失考

八年趙作長安洛陽宮

集覽 三五發卒三丁發一五丁發二以為兵卒

按晉書石勒傳乃是三丁發二五丁發三耳



康帝建元元年詔議經畧中原

集覽 南康公主成帝之女

按晉書是明帝女

穆帝永和元年燕罷苑囿以給新民

質實 古者什一而稅天下之中正詳見論語顏

淵篇

意指盡徹章朱子引胡氏語也閭陋乃爾

張駿自稱涼王

目 駿分境內二十二郡三營為涼河沙州

條記八

主

按通鑑駿分武威等十一郡為涼州與晉等八

郡為河州燉煌等三郡及西域都護三營為沙

州分注剛併未免簡而不文矣

二年趙攻涼州

目 後趙遣將軍王擢

按後字羨

集覽 宛戍南陽郡宛城之屯戍者

按趙方與涼相持于金城大夏安得至南陽

五年燕以慕容恪為輔國將軍

目 以慕容恪慕容評陽鶩為三輔將軍

按燕書以慕容恪為輔國將軍慕容評為輔弼

將軍陽鶩為輔義將軍謂之三輔謂之三輔云

者蓋美其名如四及四輔耳直云為三輔將軍

乃是三輔為將軍口號失之矣

六年趙石閔殺鑒而自立

考異 提要殺作弑當從提要而鑒上漏其主二

字

書法 不書弑賊殺賊而已

條記八

主

按書法是不當從提要既書殺則不必書其主

鑒非其主也

免蔡謨為庶人

集覽 桓文之舉蓋謂桓溫諸人也

按荀羨語意桓文之舉羨蓋自謂

八年謝尚得傳國璽獻之

考異 獻之當作來獻

按尚非敵國也不當云來

十二年襄北走據襄陵



質實 北山注見漢文帝三年彼注云美石出京

兆北山

按晉兵與襄戰伊水北山當是北邙山耳

升平二年荀羨伐燕

目 乃開門直出羨兵四集禽之

按羨擊賈堅堅出戰殺羨兵千餘人復還入城

羨進攻之乃開門直出羨兵四集堅立馬橋上

左右射之皆應弦而倒羨兵從塹下斫橋堅人

馬俱陷生禽之分注刪下文戰事則開門直出

當云開門出關否則乃似束手詣軍就縛者遂

條記入

令忠壯之士黯然無色 又出戰殺千餘人復

還守此亦兵機不宜削

哀帝興寧元年燕呂護攻洛陽

集覽 北風之思詩北風篇曰北風其階雨雪其

霏惠而好我攜手同歸

按此謂北人南徙者不忘故土耳河上之歌所

謂胡馬望北風而立也集覽非

涼張天錫弑其君元觀而自立

目 時年十六

按十六國春秋六當作八

二年

網 秦平陽公融等降爵為侯

按十六國春秋當作陽平公通鑑亦誤作平陽

簡文帝咸安二年秦加王猛都督中外諸軍

事分注陽平公融年少正作陽平通鑑亦同

目 乃詔有司推檢辟召非其人者自今國官皆

委之銓衡

按辟召非其人者下有悉降爵為侯五字似不

條記入

可刪蓋因諸公引富商為卿故下詔推檢辟召

非人者而降其爵平陽公等辟召非人故皆降

爵也若刪此句則下文于是五公皆降爵為侯

句不見端緒矣

三年

網 以弟諮監荆揚等州軍事

按哀帝紀以右將軍桓諮監荆州揚州之義成

雍州之京兆諸軍事領荆州刺史桓冲監江州

荆州之江夏隨郡豫州之汝南西陽新蔡潁川



六郡諸軍事江州刺史蓋諮所監者僞置之義

城當作京兆二郡耳非盡監三州也失考

會稽王昱為琅玕王

考正 當作更立會稽王昱為瑯玕王固讓不受

按下書以會稽王為丞相又書會稽王即位則

考証之說是也

帝奕太和三年秦苻廋以陝城降燕

目 廋遺垂及真曰苻堅王猛皆人傑也謀為燕

患久矣今不乘機取之恐異日有甬東之悔矣垂

條記八

未

謂真曰主上富于春秋太傅識度豈能敵堅猛乎

按原文廋遺垂及真牋曰云云垂謂真曰方今

為人患者必在于秦主上富于春秋觀太傅識

度豈能敵堅猛乎真曰然吾雖知之如言不用

何蓋垂意正謂寇不可養時不可失耳今刪去

方今為人患者二語又刪去真曰吾雖知之云

云乃似垂意謂君相不能相敵有機亦無可乘

者失之千里矣

四年大司馬溫帥師伐燕

目 乃帥八千騎行躡其後

按行上本有徐字所云俟其氣衰也徐字與下

急追字相應不宜刪

五年秦王猛督諸軍復伐燕

集覽 都置鮮卑之所謂克燕之後徙鮮卑于關

中也令有司部分安置鮮安之處所

按部置鮮卑之所猶伐涼先為張天錫起第伐

晉先為司馬昌明起第也不指徙民

條記八

七

秦王猛入晉陽

集覽 遺愛謂慕容恪見愛有古人之遺愛

似未嘗見左傳者

質實 潞川地名未詳處所渭源疑是地名未詳

處所

按水經注潞川在上黨潞縣渭源胡注曰渭水

不出潞縣水經注有涅水出潞縣西覆醜山或

者渭字是涅字之誤

簡文帝咸安元年大司馬溫拔壽春



質實 石橋有二處一在滁州全椒縣東北一在  
和州含山縣治南

按皆非也胡注云據桓温傳石橋在肥水北蓋  
在今壽州

條記八

六

讀通鑑綱目條記卷九

武進李述來紹仔

孝武大元二九年

綱 涼將掌據死之

按十六國春秋掌當作常

三年

綱 秦寇涼州

考異 一本作梁州

按晉境安得至涼州涼字為梁字傳寫之誤無

條記九

十

疑也然書秦寇梁州亦失考秦所攻者南陽襄

陽此二郡皆屬荊州非梁州必因梁州刺史朱

序守襄陽而誤會耳不知晉太興初梁州寄治

襄陽故朱序在襄陽非以襄陽為梁州也

八年謝石謝元等大破秦兵于肥水

質實 洛澗二水名洛水注見光武建康三年

云出宏農上 洛縣冢嶺山 澗水出河南府澠池縣白石山

按此洛澗在淮南水經注洛澗上承死馬塘水

北歷秦墟下注淮謂之洛口是也梁天監四年



遣楊公則將宿衛兵塞洛口又臨川王宏都督北討諸軍事次于洛口卽此在今鳳陽府懷遠縣非河南之洛水澗水也

又涼馬臺未詳處所

按胡注在富平津橋之西

以王國寶爲尙書郎

目 帝與道子皆嗜酒狎昵

按通鑑狎昵下有邪諂二字卽下所云險詖求進之徒也嗜酒之失小狎昵邪諂之害大刪此

條記九

十一

二字便失本旨若誤解謂帝與道子以嗜酒相

狎昵則于本文皆字義尤未安

綱 秦將軍乞伏國仁叛據隴右

目 國仁從秦王堅入寇叔父步頽聞秦師敗率隴西叛之秦使國仁討之國仁遂與步頽合

按西秦錄堅與壽春之役徵國仁爲前將軍領

騎先鋒會國仁叔父步頽叛于隴右堅遣國仁

還討之步頽聞之大喜勉國仁于路國仁置酒

高會橫袂大言曰苻氏往因趙石之亂遂妄竊

名號窮兵黷武跨僭八州疆宇旣寧宜綏以德

方虛廣威聲動心遠畧騷動蒼生疲敝中國違

天怒人將何以濟以吾量之是役也難以免矣

吾黨與諸君共成一方之業及堅敗歸國仁遂

迫脅部落有不從者擊而併之衆至十餘萬據

此則無論步頽叛時秦師未敗卽國仁叛時秦

師亦尙未敗也分注云云疎誤甚矣似當移此

于大破秦兵于肥水之前 又步頽叛于隴右

但步頽叛耳非隴右盡叛也以爲率隴右叛之

條記九

三

亦是張皇太過

丁零翟斌起兵攻洛陽

目 慕容垂至洛陽修好于長樂公丕

按原文作修賤于長樂公丕修賤猶通書耳垂與丕尙未有隙何云修好邪當亦是傳寫之誤也

九年秦王堅擊後秦

質實 公安谷未詳處所

按在今耀州同官縣南



十一年張大豫起兵攻姑臧

質實 魏安縣名未詳處所

按胡注五代志武威郡昌松縣後魏置昌松郡

後周廢郡以揖次縣入焉又有後魏魏安郡後

亦廢記載言焦松等迎大豫于揖次則魏安蓋

後魏所置郡晉書成于唐唐史臣以後魏郡名

書之耳余按揖次當作搆次讀胥谷漢縣也晉

志作揖次字譌耳魏收志搆次縣屬昌松郡後

又析置魏安郡胡氏說是也又元與初後涼焦

條記九

朗據魏安亦是據後魏所置郡書今為莊浪縣

地

又 昌松地名未詳處所

按昌松即漢武威郡倉松縣張氏置昌松郡後

又改東張掖郡亦在今莊浪境

又 楊鳩地名未詳處所

按胡注楊鳩在姑臧城西蓋在今涼州境

秦以苻登為南安王

目 狄道長苻登王室疎屬志畧雄明當共立之

按原文王室疎屬上有雖字似不可省

十二年燕寇東阿陷之

目 但為公猜忌懼死而負之

按原文但為二公猜忌胡注謂長樂公不平原

公丕也今刪二字則公字似指光祚矣

綱 秦主登進據將軍胡空堡

按晉書及十六國春秋皆云進據胡空堡胡注

秦屯騎校尉胡空築也將軍二字當是美文或

因下書將軍徐嵩壘而誤增耳

條記九

十四年燕以慕容農為幽州牧

目 農建留臺龍城

按通鑑無農字蓋此句蒙上文詔以字為文乃

垂命建之非農所得專也農字羨

以范甯為豫章刺史

集覽 明德馬后漢章帝之后

按是明帝之后

十五年秦將軍雷惡地降于後秦

目 惡地馳騎見登曰畏多詐不可信也畏聞之



謂諸將曰此羌見登事不成矣登亦以惡地勇畧過人憚之

按原文惡地馳騎見登曰姚萇多詐不可信也登乃止萇聞惡地詣登謂諸將曰此羌見登事不成矣登以惡地勇畧過人陰憚之今刪登乃止三字則事前未了改聞惡地詣登為聞之似聞惡地止登之語者登以惡地勇畧過人句增亦字乃似承萇之意皆大失情事也

馮翊人郭質起兵應秦

不條記九

質實 廣鄉鎮名在鞏昌府秦州東八十里

按魏收地形志鄭縣有廣鄉原鄭縣時屬京兆

十六年魏王珪擊柔然

質實 南牀山未詳處所

按北史作南商山胡注南牀山蓋在大磧之西

十九年秦主登及後秦戰敗績

質實 馬毛山未詳處所

按山在今固原州西南四十里宋元嘉五年魏將奚斤追赫連定于平涼自北道邀其走路至

馬毛嶺為其所禽即此

二十年燕遣太子寶擊魏進軍臨河

質實 臨河秦之縣名屬上郡漢屬朔方郡

按此但言燕軍臨黃河欲渡耳燕自五原伐魏不得至上郡也

二十一年燕主垂襲魏平城

質實 青嶺未詳處所

按胡注青嶺即廣昌嶺在代郡廣昌南所謂五回道也今為易州境

不條記九

又 天門關名在太原府城西北四十里

按天門即在廣昌嶺時燕主自中山指雲中不得過太原

又 燕昌城未詳處所

按水經注燕昌城在平城北四十里俗名老公城今大同縣境也

魏別將拓跋儀攻鄴

曰 彼眾我寡不敵四也

按原文無不敵二字似不必增



又 不如深壘固軍以老之

按此句上原文有今魏無資糧五字似不可刪

三河王光自稱涼天王

質實 三河郡名未詳處所

按胡注此郡當置于張掖金城郡界後漢書注

三河謂金城河賜支河湟河也

安帝隆安元年

網 燕主寶襲擊魏軍大敗而還

目 燕主寶聞魏王珪攻信都悉出珍寶及官人

條記九

八

募羣盜以擊之營于滹沱水北魏軍至營水南寶

潛師夜濟襲魏營因風縱火魏軍大亂珪奔營走

既而燕兵無故自相斫射珪望見之乃擊鼓收衆

多布火炬于營外縱兵衝之燕兵大敗引還魏兵

隨而擊之燕兵屢敗寶懼棄軍以二萬騎奔還

按此節疎外不可勝言今據十六國春秋詳正

之後燕錄曰寶聞魏攻信都乃趣博陵之深澤

屯滹沱水悉出珍寶及官人招募郡縣羣盜無

賴者多應之因以擊魏二月己巳朔太祖謂魏主

還屯陽城中序沒根反事求和于燕且請以弟為質寶

聞魏有內難不許悉發其衆出拒步卒十二萬

騎三萬七千次于鉅鹿之曲陽柏津焉臨滹沱

水北以邀之丁丑魏兵進至新梁營于水南寶

憚魏師之盛遣高陽王隆潛師夜濟募勇敢萬

餘人襲擊魏營寶陳于營北以為之援募兵因

風縱火烧營燎及營官急擊魏兵魏兵大亂太

祖驚起不及衣冠棄營跳走既而募兵無故自

驚互相斫射太祖于營外望見之乃擊鼓收衆

條記九

九

設奇陣多布火炬于營外縱騎衝之募兵大敗

奔還寶陣寶引兵復渡水北戊寅魏兵方軌而

至對營相持上下兇懼寶乃引歸魏兵隨而追

之燕兵屢敗寶懼棄大衆率騎二萬奔還通鑑畧同

按此則寶之本意在于邀擊魏軍襲營不過其

中一事而專舉襲擊為文一疎也襲營所敗者

募兵萬餘人大衆未嘗敗也而以大敗屬之襲

擊二疎也此戰燕兵本未嘗甚敗寶自棄大衆

走故致狼狽耳當云寶棄軍奔還而乃云大敗



而還三疎也此綱之疎也魏攻信都渡滹沱而南其歸路由滹沱而北前之趣深澤救信都也後之屯柏塢邀歸師也分注并言之又詳救信都而畧邀擊詳畧失宜且令魏師至至字突然無端一疎也襲擊魏營者所募之勇敢耳非即前所招募之羣盜也分注誤合為一而剛悉眾出拒之步卒二十萬騎三萬七千又改募兵自相斫募兵大敗皆為燕兵二疎也又募兵大敗不過奔還寶陣至明日對營相持寶乃引歸耳

條記九

分注以燕兵大敗引還相屬為文三疎也此目之疎也

涼沮渠蒙遜叛

質寶 茗菴地名未詳處所

按通志在永昌衛西義熙七年禿髮傉檀伐北涼至番和茗菴九年沮渠蒙遜自姑臧西如茗菴皆此地也胡注在漢張掖郡番禾縣界

又 臨松郡未詳沿革

按臨松張天錫置後周廢入張掖郡張掖縣

涼郭騰楊軌叛

質寶 東苑未詳處所

按涼州治姑臧有東西苑城

二年南涼取嶺南五郡

集覽 僭海西胡國名也僭字未詳

按關學曰金城臨羌縣西有卑和羌海鄯道元

曰古西零之地也

隆安五年北涼沮渠蒙遜弒其君業

質寶 西安郡名未詳沿革

條記九

按在今甘州東本漢張掖地日光置西安郡隆安二年段業取西安因城之宋元嘉二年乞伏暮末攻西安不克即此

又 蘭門山未詳處所

按括地志合黎山亦名蘭門山在今甘州西北四十里即禹貢導弱水至于合黎是也

又 氏池未詳處所

按氏池本漢縣屬張掖郡後漢因之晉省亦在今甘州境



綱 恩北走陷廣陵

目 浮海北走郁洲攻陷廣陵

按通鑑恩本以諸軍分散欲掩不備既而知尙之在建康復聞劉牢之已還新洲不敢進而去

浮海北走郁洲恩別將攻陷廣陵殺三千人蓋

孫恩自丹徒向建康知建康有備而牢之在京

口不敢東下故循海北走棲于郁洲其攻陷廣

陵者乃恩之別將渡江四掠會廣陵無備遂爲

所破非恩之回軍北趣而攻陷之亦非廣陵當

條記九

主

北走之道恩因取道于此而攻之也綱之所書

未免誤合二事爲一分注謂北走郁洲攻陷廣

陵乃似廣陵即在郁洲者九疎謬

質實 新洲未詳處所

按新洲在京口西大江中胡氏曰意即今之珠

金沙也

秦伐涼大破之

質實 魏安疑是郡縣之名按一統志襄陽府漢

川縣即西魏時魏安郡又重慶府墊江縣乃後周

時魏安縣未知孰是

按二說皆非也魏安漢倉松縣地屬武威郡曹

魏時置魏安縣西魏爲魏安郡是年涼攻魏安

南涼救之安得在襄陽重慶

元興元年南涼攻涼顯美克之

質實 顯美疑是郡名未詳沿革

按顯美漢縣屬張掖郡後漢改屬武威三國魏

黃初二年涼州刺史張既擊盧水叛胡子顯美

破平之即此今爲涼州境

條記九

主

三年劉裕及桓謙戰于覆舟山大破之

目 蕭方曰

按蕭方等梁元帝子著三十國春秋温公所採

蓋是書中語分注誤剛等字

質實 東陵疑是地名未詳處所

按胡注建康之西有西陵其東有東陵東陵在

覆舟山東北

帝復位

質實 枚洄州未詳處所



按水經注江水逕江陵縣南有枚洄洲

又大桁釋名云屋之橫也

按桁與航通大桁即朱雀桁

桓振襲江陵陷之

質實 靈溪未詳處所唯韶州府樂昌縣東北五

十里有靈溪源出靈君山下與武水合流

按水經注江水自江陵縣南東逕燕尾洲北合

靈溪水江陵之會有靈溪戍時方相持于尋陽

安得至韶州

條記九

古

劉毅等復攻桓振諸城壘皆克之

集覽 偃月城即濡須塢也在無為州巢縣東南

四十里

按胡注漢水與江會于魯山之西漢水之左有

却月城亦曰偃月壘故曲陵縣也

燕王熙與其後苻氏游白鹿山

質實 白虎山在太原府孟縣北三十里嘗有白

鹿游此山因名

按是時太原屬魏而熙都龍城安得至太原水

經注大遼水東南過遼東郡房縣西入右會白

狼水水出右北平白狼縣東南北屈逕白鹿山

西即白狼山也

義熙元年春正月入江陵

考異 月下當補書劉毅等三字

按此是蒙上劉毅等進克巴陵為文

南燕主備德卒

質實 汝水注見帝奕太和四年彼注云注見漢

成帝綏和二年綏和二年注云汝水源出汝寧府

條記九

五

信陽縣西北天目山經汝陽上蔡等縣入淮

按南燕都廣固在山東此汝水入淮在淮南相

去甚遠胡注云汝當作女郭緣生述征記齊桓

公冢在齊城南二十里冢東有女水或曰齊桓

公女冢在其上故以名水晉書地理志女水出

齊國東安平縣東北是也

二年秦以禿髮傳檀為涼州刺史

質實 五澗未詳處所

按五澗在姑臧城南



燕王熙襲高句麗不克

集覽 陘北井陘山之北也漢地志常山郡石邑縣井陘山在其西

質實 陘北在真定府井陘縣東北五十里

按是時井陘乃魏地此陘北謂冷陘山之北

三年燕高雲弑其主熙

目 推熙養子夕陽公雲為主

按雲乃慕容寶養子

五年劉裕伐南燕

條記九

未

目 以昶監南府事

按通鑑裕以昶監中軍留府事蓋裕將北征留

昶監府事也南字誤

六年江荆都督何無忌討徐道覆戰敗死之

質實 南塘莫詳處所

按胡注頓水出漢濠章南壘縣壽都山漢南野

晉南康之地也頓水至南昌縣歷南塘南塘在

徐孺子宅西水經注豫章城東大湖十里二百

二十六步北與城齊南緣回折至南塘本通大

江增減與江水同漢永元中太守張躬築塘以

通南路兼遏此水若決南塘則盧循之舟兵無

所用可以堅守而待其敝也

循進逼建康

質實 淮口淮水之口注見漢後主建興二年彼

注云淮水發源自桐柏山至清河口會泗水入海

按此淮口謂秦淮入江之口非發源桐柏之淮

也

又 查浦藥園廷尉未詳處所

條記九

未

按晉書帝紀三壘皆在淮口胡注查浦在大江

南岸近秦淮口藥園蓋種芍藥之所廷尉寺舍

所在因以為名

譙縱使桓謙會秦將苟林入寇

質實 洛口洛水之口注見光武建武三年後注

云洛水源出西安府洛南縣冢嶺山東流入于河

按水經注漢水過魏興安陽縣又東至灊城南

與洛谷水合水北出洛谷谷北通長安其水南

流注漢水所謂洛口也非冢嶺之洛



八年遣益州刺史朱齡石帥師伐蜀

質實 河西郡名注見漢安帝元初元年

按此當是上條蒙遜始稱河西王之注誤脫置

此耳然蒙遜所據之河西是涼州非河西郡也

十一年

綱 青冀參軍司道賜殺其刺史劉敬宣

按司下脫馬字

十二年太尉裕自加都督二十二州軍事

質實 張九韶曰東晉以來南北分爭州郡不常

條記九

末

迨宋受晉禪有州二十二曰揚州治建業曰南徐

州治京口曰徐州治彭城曰南兗州治廣陵曰兗

州治魯郡曰南豫州治宣城曰豫州治壽陽曰江

州治尋陽曰青州治臨菑曰冀州治歷城曰司州

治義陽曰荊州治南郡曰郢州治江夏曰湘州治

長沙曰雍州治襄陽曰梁州治南鄭曰秦州治上

邽曰益州治成都曰寧州治雲南曰廣州治南海

曰交州治安南曰越州治合浦

按胡注二十二州徐南徐豫南豫兗南兗青冀

幽并司郢荆江湘雍梁益寧交廣南秦也有幽

并南秦而無揚秦越余按張九韶所陳據沈約

宋志乃是宋之二十二州非晉末諸州也胡注

不知何所據不數揚州者揚州為京都非都督

所及也無越州者越州乃宋泰始七年增置此

時尙未有也然郢州亦至宋孝建時始置而晉

志江左分梁為秦又立氏池為北秦州當去郢

州而益北秦則合矣 又張氏所列州治亦多訛舛

兗州治郵城非魯郡 其僑治則或淮陰或京口 青州治東陽非臨

菑 北青州治東陽南青州治廣陵 秦州與梁同

治南鄭非上邽 治上邽者晉初之秦州 越州治臨漳非合

浦

詔遣司空高密王恢之修謁五陵

考異 定字陳氏曰高密郡名綱曰無此例二字

合刪去

按陳氏之意似以王為姓矣非也恢之乃司馬

尚之之弟封高密王耳

十三年將軍王鎮惡攻潼關



質實 定城漢之縣名屬汝南郡

按姚紹敗于潼關退屯定城安得東至汝南郡

郭緣生述征記定城去潼關三十里夾道各一

城渭水逕其北蓋卽此

太尉裕至長安

集覽 研研然史昭曰研研五見反

正誤 研研今按以文意及音義推之與斷斷相

類忿爭強辨之意

按魏書沮渠傳作妍妍胡注曰華人服飾妍靡

條記九

王

自喜故蒙遜云然妍讀如字音義皆通當從魏

書

恭帝元熙元年西涼地震星隕

質實 建康郡名注見漢獻帝興平二年秣陵秦

之郡名吳改爲建業晉建興初改建康元帝都此

按此建康乃西涼地在張掖郡名勝志甘州高

臺所西南四十里有故建康城前涼張駿置唐

嗣聖末置建康軍

以劉義真爲揚州刺史

質實 道憐劉裕從弟也

按道憐是宋武繼母蕭元妃所生是異母弟非

從弟也

二年北涼王蒙遜誘西涼公歆與戰殺之

質實 川巖地名未詳處所

按紀要在甘州鎮西南三百五十里

又 黃峪未詳處所惟臨洮府蘭縣西南二十五

里有黃峪山又縣縣上當西南有黃峪山未詳孰

是

條記九

王

按紀要黃谷在西寧衛故浩亶縣東或云西秦

置城戍守于此



讀通鑑綱目條記卷十

武進李遵本紹仔

宋武帝永初二年

綱 宋主劉裕弒零陵王子秣陵

按綱目書弒故主者皆不地

齊主道成弒汝陰王齊主洋弒中山

王陳主勳先弒江監王隋主堅弒介公義不繫于地也此與梁主

衍弒巴陵王于姑熟皆衍下三字

綱 葬晉恭帝于冲平陵

考異 提要葬上有宋字據凡例凡無統事各冠

條記十

以國號此條合從提要加宋字

書法 宋葬晉帝其不書宋何削之也身親弒焉

而禮葬之以為欺矣

按書法附會曲說綱目初無此等筆削也考異

以為當加宋字亦非此只是蒙上為文省宋字

耳 又按魏葬漢孝獻晉葬陳留王皆書皆以

善終也齊葬汝陰王陳葬江陰王等皆不書弒

也此亦春秋君弒賊不討不書葬之義此乃書

葬晉恭帝則體例未盡一恐是未及檢正月

三年宋主裕殂

目 檀道濟雖有幹畧而無遠志難御之氣也

按南史作非如兄詔有難御之氣也今刪去五

字便似以難御之氣目道濟若以無字貫下則

文意蹇吃不可句讀

質實 後秦高祖按載記姚萇自稱為秦王及卒

子興追尊為高祖

按姚萇廟號太祖姚興廟號高祖

魏立子燾為太子監國

條記十

目 嵩質姓拔拔斤姓達奚觀姓耶穆陵堆姓耶

敦時魏臣出代北者姓多重複及高祖遷洛始皆

改之舊史患其煩雜難知故皆從後姓以從簡易

今從之

此五十八字見通鑑注意是考異之支耶分注

以此列入正文似可不必

質實 永興晉惠帝年號

按魏明元帝即位改元永興蓋指清河王紹弒

道武帝事也與惠帝無涉



營陽王景平元年魏主嗣祖

質實 劉庫仁獨孤部人武之宗也

按武者謂鐵勿劉虎唐人避諱耳後人著書不當避前代諱也又劉庫仁有二所謂武之宗者乃是什翼犍時之劉庫仁非此劉庫仁也

文帝元嘉元年宋徐羨之傅亮謝晦廢其主義符

集覽 典籤按唐六典親王府典籤二人

按南史云故事府州部內論事皆籤前直敘所論之事後云謹籤日月下又云某官某籤故府

條記十

三

州置典籤以領之宋末多以幼少皇子為藩鎮時主以左右親近領典籤其權任遂重此是六朝時故實不當反引唐六典

二年宋討徐羨之傅亮殺之

目 又言取京陵

按取當作拜

宋主親臨聽訟

集覽 三訊禮秋官小司寇以三刺斷庶民獄訟

之中一曰訊羣臣二曰訊羣吏三曰訊萬民

按每歲三訊謂每年三次親臨聽訟耳與周禮三訊無涉

四年晉徵士陶潛卒

集覽 徵士猶言處士也行于徵而聞達者即徵也莊子士有九徵而不變則君子也

按潛嘗徵著作郎不就故云徵士耳集覽支謬六年柔然統升蓋可汗大檀出走魏主追至涿邪山質實 南山即終南山

按是時柔然絕跡西走魏追至涿邪山何得反

條記十

四

入終南

七年 宋以垣護之為高平太守

集覽 高平括地志云高平故城在懷州河陽縣

西北四十里徐廣曰汲冢紀年云魏哀王改宜陽

曰河雍改向曰高平向在河內郡軹縣西

按通鑑本作北高平太守南高平是晉所置僑

郡北高平治陸湖屬兗州非河內也

質實 武庫注見漢景帝三年

按景帝三年趙涉說亞夫抵洛陽而入武庫此



洛陽武庫爾質實于彼處乃無注宋之武庫又

與洛陽無涉

八年宋檀道濟救滑臺

集覽 高梁按齊世家桓公討晉亂至高梁服虔

曰晉地也杜預曰在平陽縣西南顏師古曰平陽

在東郡

質實 高梁後魏之縣名屬龍門郡後周移治玉

壁北齊置勳州云云

按此高梁亭非高梁縣也集覽質實所引乃在

條記十

五

今平陽府時宋魏相距在河南安得逾河而北

夏滅秦

質實 廣寧郡名注見周赧王四十二年修武

按西秦立國在金城河南此寧廣安得在河內

刺史蕭思話棄城走

質實 東陽郡名注見晉哀帝興寧三年彼注云

今之金華府

按宋青州刺史治東陽城今青州府益都縣是

也非金華府

九年宋益州人趙廣作亂

質實 陽泉山未詳處所

按沈約曰蜀分綿竹立陽泉縣屬廣漢郡

魏主攻燕圍和龍

集覽 攻羌郡胡固郡帶方郡

按通鑑燕尙書高紹帥衆保羌胡固魏主攻斬

之羌胡乃固名固猶堡也以攻羌胡固為二郡

大資嗚噓

宋謝靈運有罪誅

條記十

六

質實 三江口在蘇州府崑山縣西南九里禹貢

三江既入云云

按水經温水出梓柯夜郎縣東至鬱林廣鬱縣

為鬱水濰水出陽海山南過蒼梧荔浦縣又南

至廣信縣入于鬱封水出臨賀郡馮乘縣西牛

屯山西南流入廣信縣南流注于鬱水胡注此

三水所會之地謂之三江口是也是時靈運在

廣州與崑山之三江絕遠

十一年宋梁秦刺史蕭思話討楊難當破之



質實 滋頭未詳處所或疑卽礮礪也

按水經注漢水逕黃金南東歷敖頭舊立倉儲之所也在今漢陰縣境

十二年魏伐燕

質實 白狼城未詳處所

按漢右北平郡有白狼縣曹操伐烏桓登白狼

堆石虎伐慕容皝自幽州至白狼皆與屯田晉

太元十五年吳柱作亂入白狼皆卽此魏收志

真君八年置建德郡治白狼城領廣都等縣

條記十

七

有白狼山白狼水

十六年柔然寇魏不克

質實 北鎮地名未詳處所

按胡注北鎮卽魏主破降高車所置六鎮也以

在平城之北故曰北鎮或曰北鎮直代都北卽

懷朔鎮

又 南山注見漢文帝三年彼注云卽終南山

按此南山蓋指平城以南之山非終南也

又吐頽山未詳處所

按在今大同縣境

魏主還平城

質實 温水未詳處所

按水經注桑乾城西十里有温湯

十八年宋以彭城王義康爲都督江交廣州軍事

目 前龍驤將軍扶令育

按宋書育乃龍驤參軍將字誤也

楊難當寇宋漢川

質實 東洛疑地名未詳處所

條記十

八

按胡注五代志義城郡景谷縣舊白水縣也後

周省東洛郡入焉予據白水縣漢屬廣漢晉屬

梓潼時屬晉壽則東洛在晉壽界也

二十年宋立楊文德爲武都王

質實 葭蘆城未詳處所惟延安府葭州西五里

有葭蘆河岸多蘆葦故名

按通志城在階州將利故城東南七十里三國

時姜維與鄧艾相持于此置葭蘆戍亦曰葭蘆

城後爲仇池氏所據齊建元初沒于魏置葭蘆



縣及武陽郡治焉後周廢葭蘆蓋楊氏所迭據之地此年文德屯葭蘆二十七年宋使文德從兄頭戍葭蘆秦始二年楊僧嗣自立于葭蘆元徽初魏將皮歡喜拔葭蘆皆卽此不得北至延安也

魏主襲柔然

質實 鹿渾谷未詳處所

按胡注鹿渾谷卽鹿渾海之谷也直平城西北

其東卽弱洛水

條記十

九

二十二年魏伐吐谷渾

質實 寧頭城未詳處所

按胡注云當在白蘭東北

二十三年宋廢其彭城王義康爲庶人

目 宋有司奏削義康收付廷尉

按義康下誤剛得字

魏誅沙門

集覽 征鎮諸郡太守皆領征鎮或曰太守守土

而已征鎮者主征伐鎮守者也

按魏晉以來將軍有征鎮平安之稱無太守領征鎮之事又征鎮是軍號不是專主征伐鎮守

二十五年魏山東飢

質實 山東古青兗二州地 本朝置山東等處

承宣布政使司

按魏書魏主行幸定州山東民飢啓倉賑之蓋

通指太行山以東不止古青兗二州也

二十七年

綱 宋人大舉侵魏

條記十

十

按諸國相侵伐桀不書人此人字似美又輕行

曰侵此東西並舉聲勢甚盛似當書攻

質實 費谷未詳處所

按胡注當在盧氏縣南山之南

魏主進至魯郡

質實 馬頭山有二處一在應天府六合縣東北

三十五里一在滁州來安縣北七十里

按皆非也沈約志云馬頭郡故淮南當塗縣地

晉安帝立馬頭郡因山形而名



又秦始皇石刻在濟南府泰安州北泰山秦觀  
峯東南刻秦始皇封泰山制

按始皇二十八年上柳嶧山立石頌德魏主白  
東平趣鄒山所仆者鄒嶧石刻非泰山石刻也  
封泰山制不知何語

魏及宋平

目 實欲繼好援

按原文實欲繼好息民永結姻援此所剛省援  
上恐脫結字

條記十

十一

元嘉二十八年宋令民遺寇者蠲其稅調

目 命將出師常授以成律交戰日時是以將帥  
趁起

按原文交戰日時下有亦待中詔四字蓋成律  
是出師時所授交戰日時則臨時詔之故云待  
也今去此四字乃似與成律並授者夫千里會  
戰豈有預刻時日之理邪

集覽 州端州之佐也

按王子夏為別駕故曰州端謂州佐之長也

二十九年宋攻碯礮不克而退

目 薛安都等向潼關

按南史質遣冠軍司馬柳元景帥後軍行參軍  
薛安都等進據洪關洪關即水經注鴻關洛水  
歷陽華之山又東北歷峽謂之鴻關水是在  
今洛南縣東分注誤洪為潼又進據字不當改

向字

宋太子劭始與王濬巫蠱事覺赦不誅

質實 鬼物注見漢武元光五年物故初處仍無注

條記十

十一

按鬼物與物故何與

魏宗愛弑其君余

質實 三省謂中書省門下省尚書省

按魏以尚書侍中中秘書為三省爾時未有門  
下

三十年宋太子劭弑其君義隆

日 眾驚愕莫能對久之淑斌皆曰

按南史及通鑑皆無久之二字不知分注何所  
據而增之甚非情事也



又 濬時在西川府聞臺內喧謀

按南史濬時在西州府舍人朱法瑜奔告濬蓋

濬自揚州入朝薨居西州西州在臺城西揚州

刺史治所也府舍人濬府之舍人

胡注自晉以來諸王府舍

八十 分注誤州為川又剛朱法瑜奔告事而誤

以府字屬上句

集覽 合殿在紫宸殿北杜甫紫宸殿退朝口號

香飄合殿春風轉

按南史晉世朝晏所臨東西二堂而已孝武末

條記十

年清暑方構永初受命無所改作所居惟稱西

殿文帝有合殿之稱無所謂紫宸也

質實 五洲山名洲本作州在鎮江府城西三十

里

按是時元凶在建康而孝武為江州刺史故下

條分注云駿至尋陽移檄四方也不得遽至鎮

江水經注江水東逕江夏軼縣故城南南對五

洲江中有五洲相接故以為名胡注當在今黃

州江州之間

又 巴水未詳處所

按水經注巴水出廬江雲婁縣之巴山南歷蠻

中又南流注于江今謂之巴河在蘄州界胡注

去年帝使沈慶之討蠻是年使武陵王駿統討

蠻諸軍故慶之來詣駿咨受軍畧

宋劭殺其吏部尚書王僧綽

目 邵因誣北第諸王侯云與僧綽謀反殺之

按南史殺長沙王瑾瑾弟臨州王暉桂陽侯覲

新瑜侯玠皆劭所惡也蓋北地諸王侯此四人

條記十

為劭所惡故誣殺之非盡殺諸王侯也分注似不

宜盡刪

宋復以何尚之為尚書令

目 尚之居劭朝用智將迎時有全脫

按通鑑劭欲盡殺雍荆江三鎮士民家口尚之

曰舉大事者不顧家且多是驅逼今誅其室累

正足堅彼意耳劭乃一無所問此所謂時有全

脫也分注削此事則于義為疏

武帝孝建元年宋江州刺史臧質以南郡王義宣反



質實 南湖未詳處所惟安慶府治南有南湖

按通志南湖在武昌縣東八里一名五丈湖陶

侃嘗作堤障之水常不竭宋滅質敗亡入南湖

見殺處也今名羊欄湖

大明二年宋殺其中書令王僧達

集覽 專限闕闕明其等曰闕積其功曰闕專限

闕闕者言不取賢而專計功次也

按此但謂專以門地為重耳非計功次也胡注

門在右曰闕在左曰闕

條記十

宋

魏侵宋清口

質實 清口即清水注見晉帝奕太和四年彼注

云在淮安府清河縣即泗水之下流也分大小二

清河南達于淮

按胡注此清口非清水入淮之口乃濟水與汶

水合之口水經濟水東北過壽張縣西安民亭

南汶水從東北來注之注云戴延之所謂清口

也此時魏寇青州不得至淮安

又 沙溝未詳處所

按水經濟濟水又北過須昌穀城臨邑盧縣又東

北與中川水合注云中川水與質溪水合而北

流逕盧縣故城東又北流入濟俗謂之沙溝

三年宋竟陵王誕反廣陵

質實 歐陽疑是郡縣名及地名未詳處所或疑

歐陽字誤

按胡注歐陽即今真州開水經注吳城刊溝通

江淮自承和中江都水斷其水上承歐陽引江

入埭六十里至廣陵

條記十

宋

四年宋以顏師伯為侍中

目 師伯遼歛手曰幾作盧

按歛手本作歛子字訛也

五年宋雍州刺史海陵王休茂反

目 沈慶之曰漢明不使其子比光武之子云云

按此是沈懷文語誤作沈慶之

宋禁士族雜昏

質實 湖山莫詳處所惟濟南府章邱縣西南五

十二里下有湖山



按胡注水則入湖陸則阻山皆依阻為盜賊也

湖山非山名

六年宋淑儀殷氏卒

質實 龍山太平府城南十里有龍山

按九域志江寧府有龍山山形似龍是也葬殷

淑儀安得遠至太平

明帝泰始元年宋弒其君子業

目 王彧避主諱以字行

按通鑑以王景文為尙書僕射景文即彧也避

條記十

上名以字行分注盡削前文云以字行而仍不

著其字疎矣又此等處亦是詳所不必詳逕改

上文僕射王彧為王景文亦無不可上文彧即

位彧之妹本嫌相混也

二年宋分兵討豫州會稽

質實 殷琰孝祖之子

按南史琰乃孝祖從子是時孝祖委妻子于琰

邛身還建康安得更有子據壽陽

宋太后路氏殂

目 太后延宋主置酒進毒宋主知之即以其厄

上壽是日太后殂

書法 不書弒何罪不在宋主也

按此節分注蓋據宋畧及南史通鑑所不載考

異曰宋書無之故不取余按此于情事亦不合

綱從恒辭書殂當亦同溫公之意分注引此甚

無謂書法則又從而為之辭

宋臺軍敗于赭圻

質實 鵲州未詳處所鵲尾渚名在廬州府舒城

條記十

縣治西北舊有鵲亭

按胡注鵲州在宣城界鵲尾在廬江界鵲洲則

江中之洲也

又 胡白二城未詳處所惟鳳陽府潁州城西北

有胡城即春秋胡子國未知是否

按通鑑孫冲之于胡白口築二城張興世攻拔

之胡本作湖湖白口謂巢湖口及白水口也非

胡子國

宋臺軍圍壽陽



目 殷琰使劉順督諸將據宛唐而以皇甫道烈  
土豪柳倫臺使不受節度

按通鑑琰所遣諸軍並受順節度而以皇甫道  
烈土豪柳倫臺之所遣順本卑微惟不使統督  
二軍分注所刪乃至不可句讀

質實 宛唐疑是地名未詳處所

按宛唐通典作死虎水經注肥水又北右合閭  
澗水水積爲陽湖陽湖水自塘西北逕死虎亭  
宋秦始初劉順據之以拒劉劭卽此

條記十

九

宋臺軍克江州

質實 濃湖未詳處所

按胡注湖在鵲尾下

又 錢溪未詳處所

按新唐書地理志宣州南陵縣有梅根監錢官  
陳慶之至錢溪軍于梅根今之梅根港是也以  
有鑄錢監故名錢溪

又 洄沃未詳處所橫浦未詳處所

按洄沃橫浦非地名洄謂旋流沃謂伏流橫浦

謂錢溪之橫港耳

宋豫州平

目 楚軍將至

按楚當作魏

三年魏將軍慕容白曜侵宋青州

目 引兵僞退夜進攻之

按通鑑白曜夜中部分甲寅旦攻城食時拔之  
分注云夜進攻之失實

宋以金贖義陽王昶于魏

條記十

十一

集覽 二敬敬齋箴注主一之謂敬無適之謂一  
正誤 是爲二敬今按劉昶先與宋主書爲兄弟  
之儀而不答若又改而稱臣則是二其敬也

按集覽迂繆正誤亦非胡注曰旣稱臣于魏復  
稱臣于宋是爲二敬也

五年宋以太尉廬江王禧爲南豫州刺史

目 以孝武謂之驢王徙封廬江

按謂禧爲驢王者是廢帝非孝武

秦豫元年宋蠻酋桓誕以沔北降魏



質實 大陽蠻未詳處所惟永州府城西二百四十里有大陽山未知是否

按此卽五水蠻也宋置大陽戍于斬陽縣西此縣卽漢江夏郡斬春縣也污水以北滄葉以南皆羣蠻所居今斬州是

續通鑑綱目條記卷十一

上海市歷史文獻圖書館藏

武進李述來紹仔

宋王昱元徽元年宋以晉熙王燮爲郢州刺史

質實 太湫疑是地名未詳處所

按南史休範傳本作太子湫

魏制河南六州賦法

質實 河南古豫州地 本朝置河南布政使司

領開封等七府

按魏之河南六州謂青徐兗豫齊東徐也不專

條記十一

指古豫州地

二年宋江州刺史桂陽王休範舉兵反

目 休範白服登城

按通鑑休範白服乘肩輿自登城南臨滄觀以

數十人自衛所登者城南之臨滄觀非登城也

是時休範攻新亭壘兵方野次有何城可登邪

宋順帝昇明元年宋中領軍蕭道成弑其主昱

目 越郡校尉王敬則

按郡字誤當作騎



綱 魏詔工商賤族有役者止本部恭

按此條語意不全恐有訛脫尋魏詔本文以當時授官不分流品故詔凡工役之戶官止本部丞耳止字上或脫官字也

宋荆襄都督沈攸之舉兵江陵

目 謂元琰口吾寧為王陵死不為賈克生

按通鑑蒼梧王遇弑主簿宗儼之功曹臧寅勸攸之因此舉兵攸之以其長子元琰在建康為司徒左長史故未發蕭道成遣元琰以蒼梧王

條記十一

剗斫之具示攸之攸之以道成名位素出已下而一口專制朝權心不平故謂元琰曰云云分

注悉刪去前事則謂元琰曰句驚然無端矣又元琰攸之之子分注竟不敘明尤為疎脫

集覽 寧為王陵死漢高后欲立諸呂為王以問陵陵曰高帝刑白馬云云

按陵本作凌曹魏時不附司馬氏者分注訛作陵集覽遂沿訛為訓

齊高帝建元元年

綱 齊主道成弑汝陰王

按分注當有謚曰宋順帝五字誤脫

二年

綱 齊甬城汝南降魏

三年

綱 魏人圍甬城

按通鑑二年作角城三年作甬城胡注甬當作角今轉改角為甬非也水經注角城在下邳睢陵縣南臨淮水後梁武帝置淮陽郡角城縣治

條記十一

焉杜佑曰角城晉安帝義熙中置在宿遷縣界永明三年魏崇讖緯巫卜

日 又嚴禁諸巫覡及委巷卜筮非經典所載者

按魏書詔諸巫覡假稱鬼神妄說吉凶及委巷諸卜非墳典所載者嚴加禁斷初不言筮蓋卜

有方俗之不同 如灼馬牛骨 而筮無他法也通

鑑誤改諸卜為卜筮分注遂仍之 又此所禁

讖緯則一皆焚之巫則禁其妄說吉凶卜則禁其非墳典者而已非盡禁巫卜也綱直以禁字



貫下恐失之混

四年魏制五等公服

目 朱衣玉佩大小組綬

按魏書夏四月初制五等公服八月給尚書五

等品爵已上朱衣玉佩大小組綬公服者朝廷

之服朱紫緋綠青也朱衣玉佩出自賞給非關

公服分注浪引後文以傳前制試思朱衣玉佩

大小組綬何以分別五等邪

六年齊吳興飢

條記十一

四

日 愚又以便宜者非能于民力之外用天分地

率皆即日不宜于民方來不便于公名與實反有

乖改體

按原文愚又以便宜者蓋謂便于公宜于民也

竊見頃之言便宜者非能于民力之外云今剛

去蓋謂以下十七字則名與實反句無根當是

兩便宜字相混而寫者誤脫耳

七年齊中書監南昌公王儉卒

目 至是徵為五兵尚書

按通鑑孝嗣時為吳興太守徵為五兵尚書今

剛時為吳興太守句則徵字無着

九年魏主祥祭于廟

目 遂哭盡一夜

按一當作乙

十年

綱 魏罷租課

按南史作魏罷租課魏書作詔罷租課此亦是

誤惟通鑑作租課耳竊意租課無罪法通典通

條記十一

五

考等書亦不言是年有罷租課事其義疑也依

闕疑之例此當削而不書

十一年齊中書郎王融有罪伏誅

集覽 難可輕襲衣裾史昭釋文曰襲毗祭反帛

也

正誤 難可輕襲衣裾按韻書襲敗衣也此襲字

从衣當與敝通言不可輕壞其身也以衣裾言者

謂曳而從之也襲雖或與幣通謂為輕帛衣裾無

義



按史記孟荀列傳平原君徹席索隱云字林匹結反韋昭云敷獲反三蒼訓詰徹拂也謂側身而行以衣徹席為敬襲正與徹同趙壹云未嘗以衣裾徹其門是也集覽正誤所解皆曲

綱 魏主追尊其父為文帝

按魏當作齊

齊明帝建武元年齊蕭鸞弑其君昭業

集覽 道成廢順帝故祭欲誅道成

按袁粲之死在廢順帝前

條記十一

三年魏改姓元氏

集覽 嵇元和姓纂云嵇本山名在亳州嵇康其

先姓奚會稽人後避怨徙居此山側因命氏焉

按代北八姓是稽非嵇

魏吐京胡反

目 詔元彬行汾州事討去之

按去字羨

四年齊殺其尙書令王晏

集覽 阿戎思遠小字

按六朝人多呼弟為阿戎非字也

齊以劉季連為益州刺史

目 丙仗遙欣外倚后弟劉暄內弟江祐當作故

以遙光為揚州遙欣為荊州

按通鑑上以諸子尙幼內親則仗遙欣兄弟外

親則倚后弟西中郎長史劉暄內弟太子詹事

江祐故以遙光為揚州刺史居中用事遙欣為

都督荆雍等七州諸軍事荊州刺史鎮據西面

今遙欣下剛兄弟字則下文遙光遙欣並序矣

條記十二

然無根又內親外親猶云同姓異姓其實暄祐

並為內官也兩親字不可刪又為揚州為荊州

下剛居中用事鎮據西面數語則仗字意不出

永泰元年齊大司馬王敬則反會稽

目 敬則五官王公林

按五官五官掾也掾字不可刪

又 敬則以奉南康侯子恪為名子恪亡走未知

所在

按通鑑原文前吳郡太守南康侯子恪疑之子



也敬則起兵以奉子恪為名子恪亡走蓋是時子恪雖罷郡尚在吳郡故敬則自會稽向建康就奉子恪為主而子恪已自詣建康必書前吳郡太守者著敬則所以奉之之故也書疑之子者為下文盡誅高武子孫張本也分注概刪之乃令前後端緒不復可尋

齊主寶卷永元元年始安王遙光起兵東城

質實 東城注見漢高五年彼注云九江郡東城縣在濠州定遠東南五十里

條記十一

八

按此東城乃建康之東府城也晉會稽王道子領揚州宅在州東故曰東府輿地志東府城晉安帝時築

又 月數十日乃一報

按月當為閏

目 遙光懼陽狂稱疾不復入臺謀舉兵以討劉暄為名夜遣數百人破東冶出囚于尚方取仗

按是時遙光弟豫州刺史遙昌率部曲皆歸遙光又遙欣喪還荆州眾力送者甚眾遙光收集

二州部曲據東府城分注削之乃似遙光兵盡是東冶之囚疎矣又綱中明云舉兵東城分注絕不一及後文忽云至夜城潰則所潰者何城邪分注徒以簡省字數為事于前後文理漫不檢會往往如此

目 以孝嗣為司空文季坦之為僕射

按通鑑加沈文季鎮軍將軍侍中僕射如故蓋文季在明帝時已為僕射又明帝遺詔有以沈文季江福為左右僕射之命非至此時始與坦

條記十一

九

之同為僕射也 又遙光舉兵遣人掩取坦之坦之露袒踰垣入臺遙光又掩取尚書左僕射沈文季于其宅欲以為都督亦會文季已入臺及詔討遙光坦之帥軍屯湘宮寺文季與徐孝嗣戎服共坐南掖門上故賞平遙光之功而進三人官分注于前文盡削文季事并姓名亦未一見則此處論功情不知何故矣

九月魏主謁長陵

質實 一統志云長陵魏文帝陵在汝寧府汝州



東南大龍山顛

按胡注長陵在瀝西

二年齊遣將軍崔慧景將兵討壽陽

目 慧景濟江遣使奉江夏王寶克為主

按寶克時為南徐克二州刺史鎮京口故慧景

自廣陵濟江奉以為主寶元遂開門納慧景分

部眾軍隨慧景向建康及寶元既敗曲赦南徐

克二州以寶元為二州刺史從叛者多也胡注

崔慧景自南克州還兵而南徐州之人從之故

條記十一

曲赦此說非也南徐州人從之宜赦也自南克

還兵與南克人何與乎江夏王上當補南徐克

二州刺史七字文義乃周

質寶 龍尾山名在應天府句容縣東南四十五

里狀若龍尾

按此是蔣山之龍尾道非山名也胡注築道陂

隄以上若龍尾之垂地因名是時慧景已攻建

康安得尚在句容

綱 齊曲赦建康徐克

按通鑑所赦者乃南徐克二州時徐州治鍾離

克州治淮陰與慧景之叛不相涉此當脫南字

也又建康非州南徐克乃州名二州字亦似不

宜削

齊和帝中興元年魏以北海王詳為司徒

日 以司空長史于忠肅且念之忠曰人生自有

定分若應死于王手避亦不免若其不爾王不能

殺

按北史詳罵忠曰我憂在前見爾死不憂爾見

我死時也忠曰人生云云今剛詳語則死于王

手王不能殺等語突然不解所謂

綱 自為大司馬承制

按分注依晉武陵王遵承制故事晉安帝元興

二年劉裕稱受密詔以武陵王承制總百官行

事此所謂故事者即總百官行事之故事也承

制二字合下為文似不可單舉

齊大司馬執豫州刺史馬仙琕

集覽 薦璧薦進也璧玉也古者贊見之禮必有



所執公侯伯子男執玉是也

按此薦璧猶言銜璧耳

梁天監四年伐魏次于洛口

質實 洛口注見漢高后二年

按此亦誤以洛澗水為洛水辨已見晉簡文帝

咸安八年

五年魏豫州刺史陳伯之叛復歸梁

集覽 梁城縣屬河南括地志云故城在今汝州

梁縣西十五里

不條記十一

三

質實 梁城在徐州碭山縣東二十里秦為碭縣

漢改梁國今廢

按晉孝武太元中僑立梁郡于淮南壽春界故

有梁城其地在壽陽東北鍾離西南

梁取宿預梁城小峴合肥等城

質實 東陵疑是地名未詳處所

按水經注盧江金蘭縣西北東陵鄉大蘇山灌

水之所出姚思廉梁書時魏守覽城去東陵二

十里東陵蓋鄉名也

又 羊石疑是地名未詳處所

按羊石即天監二年魏以陳伯之為江州刺史

屯陽石之陽石也胡注曰當在盧江西北霍邱

東南

又 固城未詳處所

按即抱犢固在郊縣界

魏徵邢巒還

質實 道人洲莫詳處所惟天長縣東三十五里

有道人山

不條記十一

三

按胡注道人洲在邵陽洲之東今為臨淮縣地

非道人山也

魏以羊祉為梁州刺史

集覽 漢李勢其先李特于晉惠時入蜀子雄僭

即帝位國後蜀雄子期期子壽壽子勢

按李雄稱帝國號成李壽始改號口漢壽是雄

從弟非期子

六年大敗魏師于鍾離

目 諸壘土崩水死者十餘萬



按原文作投水死者十餘萬投字不可省或誤脫也

七年魏主殺其叔父彭城王勰

目 召勰入宴禁中至夜皆醉各就別所消息

按通鑑召勰及高陽王雍廣陽王嘉清河王懌

廣平王懷高肇俱入宴分注刪去雍等則下文

皆字各字文義不完

十四年大寒淮泗皆冰

考異 提要大上有梁字按前書大旱大水皆冠

條記十一

以國當從提要

按此從春秋梁山崩之例為天下記異耳不當

有梁字普通元年江淮海溢同此

十六年魏制諸錢新舊通行

集覽 鷄眼錢之名綴鑿錢之名

按此非錢名鷄眼謂錢薄小其狀如鷄眼綴鑿

謂鑿好取銅僅存其肉如環也

十七年魏主始月一視朝

集覽 殖不思之真業殖立幽冥中功業也不思

猶言無量無邊金剛經其福德不可思量

按語意不思者恍惚無據之謂非不可思議也

又 釋奠成均周禮大胥曰云云凡五百六十字

按此甚冗莫無謂

綱 魏補三字石經

日 初洛陽有漢所立三字石經屢經喪亂初無

損失及魏馮熙常伯夫為洛州毀以建浮圖遂入

頽落

按此節所書者綱目所據者通鑑通鑑所據者

條記十二

魏書馮熙崔光兩傳馮熙傳云熙除車騎大將

軍開府都督洛州刺史洛陽雖經殘破而舊三

字石經宛然猶在至熙與常伯夫相繼為州廢

毀分用大至頽落崔光傳曰神龜元年夏光表

曰尋石經之作起自炎劉繼以曹氏北史刪此句非也

初乃三百餘載計未向二十紀矣昔來雖屢經

戎亂猶未大崩侵如聞往者刺史臨州多構圖

寺官私隱顯漸加剝撤由是經石彌滅文字增

缺今求遺國子博士一人專主周視料閱碑牒



所失次第量厥補綴詔一依光表按熙傳言三

字石經而不及一字石經者魏晉以來皆承訛

以三字為漢石經蓋是時為考據碑刻之學者少日見既難傳聞或耳食故

范蔚宗劉芳羊銜之等皆云然洪故舉漢以該

魏崔光表則合漢魏言之則所請補綴者兼三

字一字也而專屬之三字疎矣戴延之西征記

國子堂前刻碑今有十八板存餘皆崩太學前

碑石質猶多崩敗延之從劉裕西征其時在魏

泰常二年已云爾馮熙為洛州刺史在興光太

條記十一

未

安時去泰常三十餘年中間又經兵火光表云

猶未大崩侵可見毀壞已多而乃云初無損失

蓋蔽于馮熙傳宛然猶在之文而不察其實也

又是時雖詔依光表會元義之亂其事遂寢則

仍未補治也綱遂書補石經以無為有矣竊謂

當去三字二字而加詔字于補字之上似為得

之書法乃云未卒事而書之嘉尊經也此時并

未起事何云卒事若書詔補則尊經之意亦著

而又不失事實豈不可邪

尊通四年柔然王阿那瓌執魏使者

質實 于謹代人栗磳之子

按魏書謹乃栗磳六世孫

五年梁取魏建陵曲木琅玕等城

質實 曲木城名未詳處所

按曲木當作曲沐水經注沐水邊建陵縣故城

東又南逕陵山西魏立大堰過水西流兩瀆之

會置城防之曰曲沐戍

又 狄城注見秦二世元年彼注云青州臨濟縣

條記十一

未

本狄縣也

按水經注肥水自狄邱過漢九江成德故城西

又北入芍陂此狄城即狄邱也此時梁魏相持

于淮上安得至青州狄城甃城皆在今青陽合

肥界

又 黎漿未詳處所

按水經注芍陂瀆水東注黎漿水水東經黎漿

亭南又東注肥水

又 司吾城未詳處所



按漢東海郡司吾縣之故城也

魏荆方胡反

質實 統萬古地名今為延安府

按統萬即勃勃所築今之寧夏非延安

六年岐雍隴東皆平

質實 黑水莫詳處所按一統志惟漢中府城固

縣西北有黑水未知是否

按水經注就水出南山就谷歷竹圃北與黑水

合水上承三泉就水之右三泉奇發言歸一瀆

條記十一

六

北注就水又北流注于渭紀要云延伯軍馬崑

而渡黑水挑戰蓋越渭水而南又渡黑水而西

也馬崑在今興平縣黑水在今整屋縣

六年魏徐州刺史元法僧反

質實 文陵魏宣武帝之墓

案宣武帝葬景陵文陵乃孝文帝陵也

梁豫章王綜叛降魏

質實 太宗陵在鎮江府丹陽縣東二十四里

按齊無太宗綜是東昏吳妃所生後奔魏呼蕭

寶寅為叔父此當是拜明帝陵也

八年葛榮襲殺魏都督章武王融廣陽王深

目 葛榮既得杜洛周之眾

按葛榮并杜洛周在魏孝明帝武泰元年此時

所得乃解于修禮之眾也分注蓋仍通鑑之誤

條記十一

九

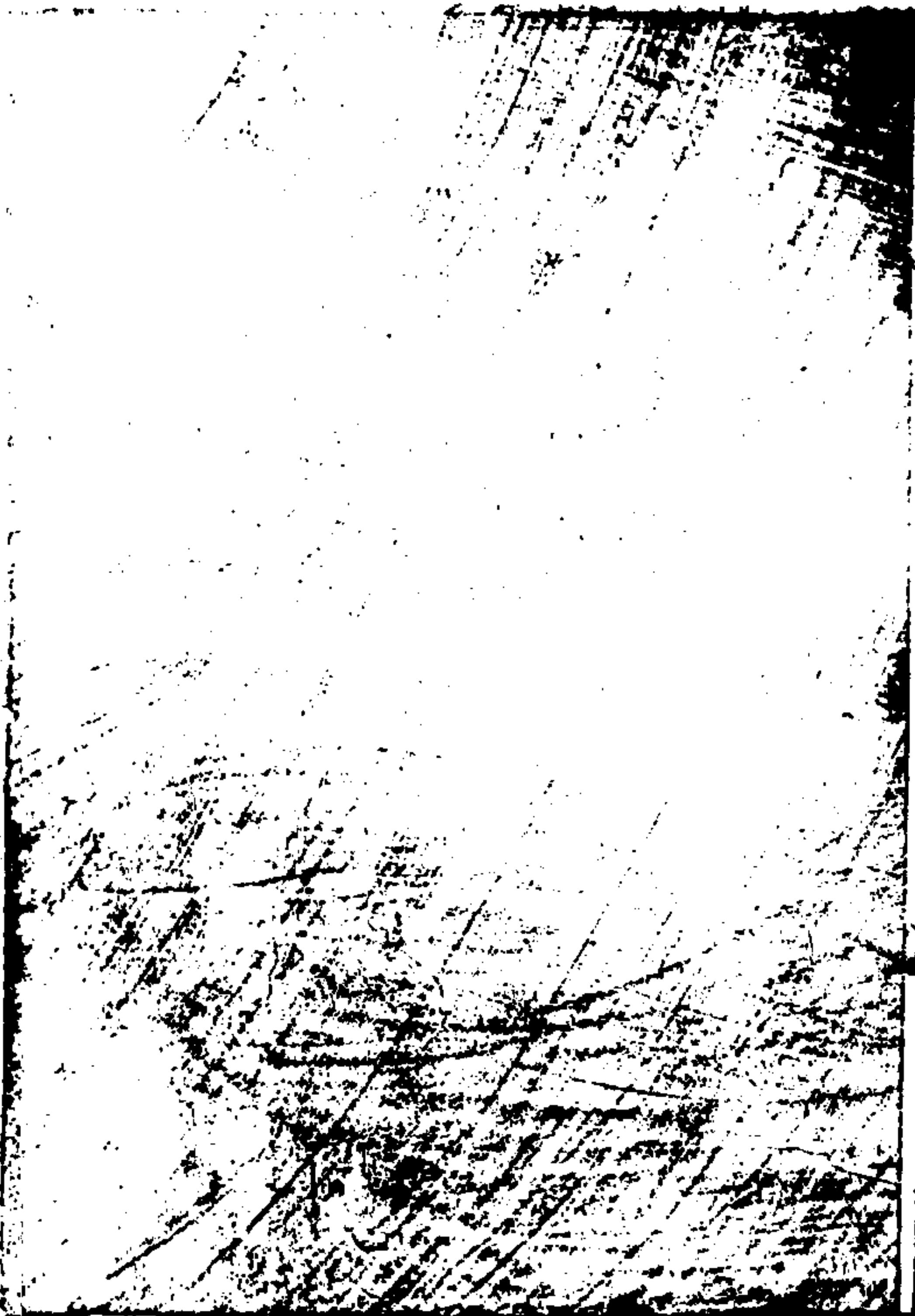



讀通鑑綱目卷十二

武進李述來紹仔

大通元年

綱 梁攻彭城魏人擊却之

按人字當羨

二年魏長孫稚討蕭寶寅敗之

目 稚乃使其子彥

按稚子名子彥分注子下脫一子字

又 徵六年之粟折來歲之資

條記十二

按原文租徵六年之粟調折來歲之資刪去租

調字則所謂來歲之資者何物邪

魏太后胡氏進毒弑其主詔而立臨洮王世子釗

目 臨洮世子釗高祖之孫

按魏書太后下詔故臨洮王寶暉世子釗體自

高祖蓋寶暉高祖之孫釗則曾孫也不當改體

自高祖為高祖之孫

中大通元年魏主追尊其父總為皇帝

目 復尊無上王劭帝號

按原文又追尊彭城王劭為孝宣皇帝分注所

刪乃不復成語

集覽 南頓君漢光武父封于南頓

按光武父欽為南頓令非封于南頓

魏王顥拔榮城稱皇帝

集覽 榮城即榮陽城也

按顥即位于睢陽城南去榮陽三百餘里下五

月顥始取梁國滎陽耳水經注春秋沙隨之地

杜預注以為即梁國寧陵縣北之沙陽亭或謂

條記十二

之堂陽亭俗謂之堂城胡注云榮堂字相近意

即此地而字訛也

三年魏僕射爾朱世隆反

目 兆遂輕兵涉河騎叩官門宿衛散走

按是時爾朱兆攻丹谷崔伯鳳戰死源子恭退

走兆乃輕兵倍道兼行從河橋西涉渡先是敬

宗以大河深廣謂兆未能猝濟是口水不沒馬

腹甲辰暴風黃塵漲天北騎叩官門宿衛乃覺

彎弓欲射矢不得發一時散走帝始聞兆南下



欲自帥諸軍討之王鷲素附爾朱氏說帝曰黃河萬仞兆安得渡帝遂自安及兆入宮鷲復約止衛兵不使鬪蓋兆所以能輕兵涉河者緣源子恭之退走所以能徑叩宮門者緣暴風揚塵所以宿衛散走者緣矢不得發而要皆壞于王鷲之陰附爾朱分注一概削之其渡河也如從天而墜其至洛也如行無人之途史所以紀事此所紀何事也且此等處關係國家存亡正是鑒戒所存安得艸艸

條記十二

三

五年

綱 魏以賀拔岳為雍州刺史

按魏書岳傳節閔帝普泰二年加岳都督三雍三秦二岐二華諸軍事雍州刺史及爾朱天光率眾赴洛岳與侯莫陳悅下隴赴雍以應義旗孝武帝承熙初仍開府兼僕射大行臺雍州刺史二年詔岳都督雍華北華東雍二岐幽四梁二益巴二夏蔚寧南益涇二十州諸軍事大都督蓋岳之為雍州刺史久矣此時所加者都督

二十州軍事也故下有西屯平涼及用字文泰為夏州刺史之事若僅為雍州刺史則平涼夏州均非所統矣今畧都督而書刺史失考

六年魏秦州刺史侯莫陳悅殺賀拔岳

目 悅既害元帥自應乘勢直據平原

質實 平原郡名注見後主禎明二年

按平原本作平涼蓋是時賀拔岳屯平涼也分注訛涼為原質實沿之為訓非是

目 卿不見賀拔侯莫陳悅乎

條記十二

四

按悅字羨

魏主修奔長安

目 魏主使源子恭守陽湖

質實 陽湖未詳處所

按湖當作胡傳寫訛也陽湖即陽壺城戰國周安王元年秦伐魏至陽壺水經注曰白水逕垣縣故城北又東逕陽壺城東是也春秋時謂之瓠邱襄元年晉人以五大夫在彭城者歸置之瓠邱杜預曰垣縣東南有壺邱亭胡注曰陽胡



即嶠谷之北岸魏王欲入關故先遣子恭守之以防歡邀截在今垣曲縣東南二十里

魏獨孤信克荊州

質實 武川未詳處所或疑卽武州  
按武川乃六鎮之一魏改女水曰武川其地在恒朔之北

又 三荆卽三楚注見太清三年彼注云江陵是謂南楚彭城是謂西楚吳郡是謂南楚

按此所稱三楚絕與史記不同而梁魏之際又

條記十一

五

自有三荆非三楚也魏孝文置荊州于穰城亦西荊州胡注曰以穰城在東荊州之西故名又有南荊州在春陵北

荊州在伊陽東荊州在比陽杜佑云東荊州今淮安郡或曰在比陽胡注後魏置東荊州于比陽隋開皇中改淮安郡爲顯州領比陽平氏等七縣按隋

志比陽縣後魏曰陽平開皇七年改爲饒良大業初又改比陽爲淮安郡治唐初爲顯州治尋

爲唐州治蓋此淮安卽今南陽府唐縣地非今之淮安府也此三荆當是荊州及南北二荆耳

太清三年注誤同此

大同三年東魏大丞相歡侵魏

目 東魏郎中杜弼以在位貪污請治之至是將出兵拒魏弼請先除內賊

按通鑑書此事于是年秋九月柔然爲魏侵東魏之後分注移屬于歡侵魏之下則至是將出兵拒魏句不可解矣

梁修長干塔

質實 阿育王塔在寧波府城東五十二里阿育王山中

條記十二

六

按此是修長干寺之阿育王塔耳何得遠至寧波

東魏大丞相歡侵魏

目 歡欲收兵更戰衆已退去

按通鑑歡欲收兵更戰使張華原以簿歷點營兵莫有應者還白歡曰衆盡去營皆空矣衆已

退去四字殊不成文

質實 渭曲疑是地名未詳處所

按渭曲指渭水之曲也在沙苑東十里



四年盜殺魏廣州刺史李延孫

質實 東洛州未詳沿革

按西魏洛州治上洛以洛陽之地為東洛州

九年東魏築長城于肆州

集覽 馬陵注見周顯王二十八年彼注云馬陵

在大名府城東南十里

按此是龐涓敗處也東魏築長城以禦柔然在

今山西之邊

十年梁尙書令何敬容有罪免

條記十二

七

目 敬容復為太子詹事嘗于元圃白講老莊敬

容謂人曰云云

按嘗于元圃上不當削太子二字 又敬容之

罪坐妾弟盜官米以書屬河東王譽也分注似

亦不宜略

十一年梁遣兵討李賁敗之

質實 嘉寧城未詳處所

按宋書志吳孫皓建衡三年分交趾立新興郡

并立嘉寧縣晉武帝太康三年更郡曰新昌五

代志交趾郡嘉寧縣舊置興州新昌郡隋改曰

峯州

梁散騎常侍賀琛上書論事

集覽 控總或控恂王逸曰困苦也一日事多增

損不服給也

按此云郡不堪州之控總乃是控馭總束之意

與控恂無涉

又 聞茸賈誼續離騷闢茸尊顯

按此是弔屈原文賈誼無續離騷也

條記十二

八

魏遣使執其瓜州刺史鄧彥

書法 執者執無罪也譏用詐也彥殺元康奪其

位討之可也既以為刺史而又遣使執之非刑矣

按魏是時方以東事為急勢不能遠討瓜州命

申徽宣詔慰諭因執而伐之此亦省事寧人之

至計何為不可書法好言理而不揆事勢類如

此

梁大清元年

綱 東魏大行臺侯景以河南降魏



日 魏以景為大傅大行臺

按行臺之名猶云刺史太守耳上當冠以地是

時景為河南道行臺不宜削河南道三字

質實 廣州注見秦始皇三十三年南海

按是時廣州治襄城非南海之廣州

東魏遣兵討侯景

目 景割東荆北兗州魯陽長社四城賂魏以求

救

質實 北兗州注見秦二世二年盱眙

條記十二

九

按是時侯景之地不得至盱眙胡氏曰時無北

兗州惟北荆州治伊陽與西魏接境豈史家誤

以荆為兗邪

東魏大將軍澄還晉陽

目 擊鼓山石窟佛頂之旁

按通鑑作石窟佛寺此頂字當誤

二年東魏慕容紹宗擊侯景景眾潰走

質實 馬頭戌未詳處所滁州來安縣北七十里

有馬頭山未知是否

按侯景方襲壽陽無緣轉南至來安此馬頭戌

蓋在今壽州西北梁天監五年取魏合肥魏人

守壽陽于馬頭置戌普通五年梁取壽陽亦置

戌于此

綱 梁交州司馬陳霸先討李賁平之

按通鑑屈獠洞斬李賁兄天寶收餘兵圍愛

州陳霸先討平之則霸先所平者賁餘黨也直

以為李賁恐非事實

綱 梁遣散騎常侍徐陵如魏

條記十二

十

按魏已分東西此所修好者東魏也魏上誤漏

東字

綱 東魏遣兵畧地江淮取二十三州

按此是承通鑑之誤北史云先是文襄遣行臺

尚書辛術率諸將畧江淮之北至是凡所獲二

十三州 在孝靜武定通鑑遂據而書之耳不知

此時侯景雖據壽陽尚未顯叛梁緣邊鎮戌亦

絕無與東魏交兵之事則此二十三州者于何

取之胡注明年東魏始盡有淮南之地史究其



終言之則當書此于明年不當遽書于此也又東魏明年所取淮南地鍾離壽陽下邳東海淮陰山陽合肥義陽耳亦不得有二十三州蓋北史張大其詞通鑑仍其文而未察其實耳

梁侯景反壽陽

質實 朱張未詳其名也

按朱張謂朱異張綰之族

梁邵陵王綸還軍赴援

質實 黃城在常州府無錫縣西十二里俗呼為

條記十二

黃斗城

按邵陵王自京口入援何緣遠至無錫顧祖禹

曰黃城當作江乘又金陵志上元縣東北清風

鄉有黃城邨

又 鍾山漢秣陵尉蔣子文逐盜死于此子文祖

諱鍾因改蔣山

按吳大帝祖諱鍾非子文

又 安南疑是縣未詳沿革

按晉武帝分江安立安南縣五代志無之胡注

白益以古縣名為侯國

梁鄱陽王範南康王會理將兵入援

質實 歐陽疑是地名未詳處所

按水經注刊溝水上承歐陽引江入埭六十里

至廣陵城宋大明三年竟陵王誕舉兵廣陵詔

沈慶之討之慶之進至歐陽齊延興元年蕭譽

使王廣之襲南兗州刺史安陸王子敬廣之至

歐陽遣別將陳伯之先驅入廣陵是也在今儀

真縣東北十里 胡注地名歐陽見于史者非

條記十二

一處裴遠移長孫稚欲營歐陽在壽春境吳喜

使蕭道成留軍歐陽在淮陰界

梁散騎常侍韋柔及東西道都督裴之高柳仲禮等

各以兵入援

質實 南洲未詳處所

按南洲即姑孰南洲亦名南浦宋孝建初臧質

以南郡王義宣叛遣其黨龐法起將兵趣南浦

梁承聖初王僧辨討侯景景將侯子建據姑孰

南洲景戒子鑿引船入浦即南浦也在今當塗



縣西南三十五里

又 張公洲未詳處所

按韋粲傳張公洲蓋卽蔡洲金陵志云蔡州周

回五十三里張公洲周回三里在江寧縣西南

五里蓋蔡洲之別渚云

又 青塘未詳處所

按青塘卽青溪南岸

三年梁以侯景爲大丞相與之盟

質實 馬印洲未詳處所

條記十二

三

按洲在今江寧縣北志云晉元帝渡江初牧馬

之處胡氏曰卽今王家沙老鵝嘴一帶

又 武城未詳處所

按水經注武口水上通安陸之延頭南至武城

入大江吳舊屯所在荊州界盡此今之沙武口

卽其地

綱 東魏攻魏潁川魏人擊之殺其將慕容紹宗

劉豐生

按是時魏遣兵救潁川阻水不得前紹宗豐生

臨堰急攻暴風飄船爲城上人所牽蓋與出兵

擊殺者大異人擊之三字似屬可削

東魏大將軍澄克潁川

目 祭酒盧潛

按祭酒西閣祭酒也後齊之制三師二大三公

各置東西閣祭酒西閣二字不可省誤同漢獻

建安元年

綱 侯景殺蕭正德

考異 提要殺作誅

條記十二

南

書法 以誅書何正德爲子則不孝爲臣則不忠

天地間罪人也人人得而誅之

按書法則知朱子本作誅據考異則知刊本作

殺自元已然矣

梁湘東王繹使其世子方等攻湘州刺史河東王粲

質實 麻溪未詳處所

按水經注麻溪水口在臨湘縣北瀏口戌南

盜殺東魏大將軍勃海王高澄于鄴

目 澄獲衡州刺史蘭欽子京



質實 衡州注見宋文帝元嘉十六年

按衡當作徐傳寫之誤質實沿之非也

梁簡文帝大寶元年

綱 齊王洋稱皇帝

按齊王洋上當有東魏字據陳霸先受禪書梁陳公霸先其蕭道成楊堅俱以中無間事承上所書故不重敘若蕭衍高洋宇文覺則俱宜指言其國此偶脫耳考異于宇文覺注云周上漏魏字而于蕭衍高洋不之及亦疎也

條記十二

五

目 司馬子如逆洋于遼陽固言未可景業等復勸之洋乃發晉陽

按通鑑洋因子如之言遂還晉陽因景業等敦

勸乃復發晉陽今削去遂還晉陽一節則既至

遼陽云何重發晉陽也洋擁兵而東至平都城

陽即平都城也

質實 平都城未詳處所

按九域志遼州遼山縣有平城鎮

侯景陷江州

質實 蠡南地名未詳處所

按蠡南謂彭蠡湖以南也

綱 魏太師泰伐齊不戰而還洛陽平陽皆降于

齊

按通鑑河南自洛陽河北自平陽以東皆入于齊蓋謂洛陽平陽以東之地非即謂洛陽平陽也平陽乃高歡高洋作鎮之地本未嘗屬西魏洛陽雖大統中曾為西魏所取却山之敗即已失之不至此時始入齊也綱所書殊失檢

條記十二

末

質實 東城未詳處所惟南陽府城北有濠縣城俗呼東城

按胡注即晉陽之東城也

二年梁湘東王遣大都督王僧辨伐侯景

集覽 白塔地名未詳處所

按白塔在岳州府華容縣東

梁元帝承聖元年梁湘東王繹遣王僧辨陳霸先討

侯景

目 自江南出溢口



按江南當作南江胡注潁水謂之南江

質實 白茅灣未詳處所

按白茅灣在乘落洲西南

齊以辛術為吏部尚書

集覽 大選之職東魏靜帝改停年格銓擢賢能

又沙汰尚書郎妙選人地以充之

按大選之職即謂吏部尚書耳集覽蔓引無謂

綱 梁以蕭循為湘州刺史陸納襲巴陵循擊敗

之

條記十一

七

按分注循部分將士擊之獲其一艦納退保長

沙則納亦未敗也當云擊却之耳

三年齊主擊山胡敗之

質實 石樓疑是山名未詳處所

按水經注河水東逕蒲川石樓山南蓋其地在

蒲子縣西五代志汾州樓山縣有北石樓山又

有石樓縣舊置吐京郡

魏以李遷哲為信州刺史

質實 直州未詳處所

按五代志西城郡安康縣齊置安康郡魏置東

梁州西魏改曰直州

魏遣柱國于謹帥師伐梁

質實 石梵疑是地名未詳處所

按杜佑曰石梵在沔州沔口上

又 金城未詳處所

按荊州記江陵城中有金城故牙城也晉宋時

凡城內牙城皆謂之金城義熙八年劉裕遣王

鎮惡襲劉毅入江陵攻其金城是也

條記十二

六

梁敬帝紹泰元年梁陳霸先殺王僧辨

質實 羅落南山之蠻名與羅共賤庶此共三種

世居澁蕩州

按此羅落謂江乘之羅落橋也自江乘至羅落

橋京口趨建康之大路宋武帝伐桓元由此

太平元年梁陳舊克吳興獲杜龕殺之

一考異 此殺字當作誅

陳霸先及齊師戰敗之殺蕭軌及徐嗣徽

考異 及字當作誅



按霸先之殺僧辨非果忠于梁室也直因事以除其所忌如宋武帝之于劉毅齊高帝之于沈攸之耳僧辨不死則霸先不篡矣殺杜龕及徐嗣徽猶之殺僧辨也安得書誅

目 齊兵至秣陵陳霸先召周文育與徐度杜稜禦之嗣徽因留船蕪湖自丹陽步上進及兒塘霸先拒之于白城適與文育會將戰風急霸先曰兵不逆風文育曰事急矣何用古法抽槊上馬先進衆軍從之風亦尋轉殺傷數百人安都帥十二騎突其陣破之稍節本文

條記十二

九

按此節敘事多舛詳列通鑑本文正之通鑑云齊兵至秣陵故治陳霸先遣周文育屯方山徐度頓馬牧杜稜頓大航南以禦之今分注改遣爲召不知文育等方自建康出屯前此未嘗他往何所爲召邪又刪去屯方山字則下文齊師夜至方山斷文育歸路不見端緒矣通鑑又云嗣徽留船蕪湖自丹陽步上使霸先追侯安都徐度皆還蓋是年三月齊師保蕪湖故遣安都

守梁山以截江路今嗣徽自蕪湖舍舟步上故

召安都還守徐度前頓馬牧者以禦丹陽之兵

今齊兵已直逼京邑故亦召之并力也分注于

前條書遣侯安都周鐵虎立柵于梁山以備之

而此處畧追還一節則下文安都帥十二騎突

陣不知其何自而來矣通鑑又云霸先拒嗣徽

等于白城文育抽槊上馬先進風亦尋轉殺傷

數百人侯安都與嗣徽等戰于耕壇南安都帥

十二騎突其陣破之蓋文育之殺傷數百人乃

條記十二

五

與霸先合兵戰于白城也安都之十二騎破陣

乃是梁山還兵遇戰于耕壇南也分注削侯安

都與嗣徽等戰于耕壇南句乃似安都與霸先

并兵俱戰又誤合兩事爲一事矣

二年周家宰護弒中山王

考異 提要中山王作宋公據上文書廢魏主爲

宋公合從提要諡曰魏恭帝

按諡曰魏恭帝五字是分注誤入考異

周家宰護弒其君覺



目 軍馬司孫恒

集覽 軍馬司將軍屬官秩百石

按軍馬司當作軍司馬胡注唐六典周禮大司馬

屬官有軍司馬蓋兵部郎中之任也後周依周置

官軍司馬中大夫五命

綱 周耐太祖于太廟

按陳書武帝紀戊子遷景皇帝神主耐于太廟蓋

是月戊辰武帝受梁禪辛巳追尊皇考文讚為景

條記十一

三

皇帝廟號太祖也綱誤以為周太祖繆矣其所以

致誤者通鑑本文云乙酉周王祀園邱丙戌祀方

邱甲午祭太社戊子太祖神主耐太廟蓋戊子之

上本有園隔檢會偶疎遂合兩國事為一國耳或

曰安知非傳刻之誤訛陳為周乎曰陳無太祖朱

子若審以是書陳事者上當書追尊其父某為太

祖矣至宇文泰之廟號太祖則已見上周主祀園

邱之下故知周字是原本之誤也

讀通鑑綱目條記卷十三

武進李述來紹仔

陳武帝永定三年陳主霸先祖

目 子昌頊皆以江陵之陷沒于長安

按通鑑時皇子昌在長安不及頊蓋頊乃武帝

兄始興王道談之子也分注合之乃與後封子

伯茂為始興王注自相矛盾 天嘉元年分注

高祖以其子昌頊在長安誤與此同

陳文帝天嘉元年

條記十三

一

綱 陳主殺其弟衡陽王昌

按呂乃陳主從父弟也恐不當直書弟

二年

綱 陳天嘉二年周高祖武帝保定元年齊世祖武帝成帝湛太寧元年

按是年十一月齊武成帝始立歲首當先書齊

皇建二年乃繼以世祖太寧之號考異未之及

偶疎也

陳天康元年徐陵為吏部尚書

目 永安之時



按永安當作永定此仍通鑑之誤

陳宣帝太建三年齊瑯琊王儼殺和士開

目 齊主拔刀環築其辮頭良久乃釋之

按北史帝拔儼所帶刀環亂築句辮頭良久句

乃釋之蓋當時刑人皆先辮頭隋主將斬宇文

化及解衣辮髮已而釋之是也若云築其辮頭

辮頭如何可築且以髮為辮頭于古無此語也

此正坐讀前史失句讀耳

集覽 龍子瑯琊王名儼字龍子

條記十三

按儼字仁威龍子非字胡註云以儼帝子故謂

之龍子是也

齊主殺其弟瑯琊王儼

集覽 周公旦管叔鮮之兄也

按孟子明言周公弟管叔兄

四年齊主殺其左丞相咸陽王斛律光

目 胡氏曰斛律明月能為將矣相則未也方是

時祖珽之徒濁亂齊室光為上將不能明告于君

數諸人之罪放流竄殛而以空言肆罵夫復何補

按明告于君放流竄殛談何容易胡氏此論可謂責人無已也

十二月齊主廢其后胡氏

書法 于是令萱激太后太后怒令送還家廢為

庶人其斥齊主何誅意也立穆氏為右后則固有

廢胡后之心矣

按通鑑云齊主猶思之每致物通意安得云固

有廢胡后之心斥書齊主正是責其不能自立

耳

條記十三

五年陳將軍吳明徹將兵擊齊

目 號蒼頭犀角大刀 大刀十餘人出戰

刀皆當為力

又 高唐齊昌瓜步胡墅等城亦降于陳

按通鑑四月乙酉南齊昌太守黃詠克齊昌外

城十月戊午湛陀克齊昌城蓋此時僅克其外

城至十月始盡破之也分注于此預云齊昌城

降則下文十月中綱所書遂取齊昌徐州等城

句為複贅矣



質實 秦州未詳沿革或疑卽秦郡

按通鑑明言齊人于秦郡置秦州

又 无梁縣名未詳沿革

按卽无梁堰也非縣名輿地紀勝曰无梁堰卽

涂塘堰上有无梁城亦曰吳王城在今六合縣

及滁州之境

陳敗齊師克巴青州山陽廣陵等城

質實 馬頭城名未詳處所

按城在今懷遠界沈約志曰馬頭郡晉安帝立

條記十三

四

因山形如馬頭而名宋元嘉二十七年魏入寇

長孫真趣馬頭齊建元二年魏拓跋琛攻拔馬

頭戍梁天監五年魏將元英取梁城逐北至馬

頭城皆是也輿程志懷遠縣西二十二里地名

馬頭城爲渡淮者必經之地

又 廣陵注見晉成帝咸和三年彼注云在揚州

府四十里

按此廣陵非江都之廣陵胡注魏太和中蠻帥

田益宗納土于魏魏爲立東豫州治廣陵城在

代志汝南郡新息縣魏置東豫州則此廣陵乃

新息之廣陵也十一月周韋孝寬侵陳克壽陽

及廣陵卽此質實誤同

七年周使開府儀同三司伊婁謙如齊

質實 萬春疑是地名未詳處所

按萬春今蒲州河津縣地新唐書志武德五年

析龍門置萬春縣胡氏曰蓋以舊地名名縣也

八年周太子贊還長安

目 胡氏曰贊之不才世祖知之矣

條記十三

五

按世祖當作高祖 下周主取平陽分注引胡

氏語誤同此

十年

綱 陳太建十年周宣  
帝贊宣政元年

按是年三月武帝改元宣政至六月殂明年宣

帝改元大成以爲周宣帝贊宣政元年誤

十一年周主殺其徐州總管王軌及宮正宇文孝伯

目 胡氏曰使孝伯于齊王憲烏丸軌之死也引

義力爭爭而不從死之可也而孝伯于此二者諫



既不力又贊成之

按北史孝伯傳周主謂孝伯公能圖憲當以其官位相授孝伯叩頭曰齊王戚近功高棟梁所寄臣若順旨臣為不忠陛下不孝之子也不可為不力諫矣王軌被殺更與孝伯無涉胡氏所以致誤者蓋緣誤讀通鑑耳通鑑原文云周主從容問鄭譯曰我脚杖痕誰所為也對曰事由烏丸軌宇文孝伯因言軌將鬚事宇文孝伯四字本上屬為句胡氏誤屬下句讀而以將鬚事

條記十三

六

為孝伯所言故云贊成之也

集覽 烏丸軌三軌本烏丸人故呼曰烏丸軌

按北史傳軌是太原人累葉仕魏賜姓烏丸氏周主贊傳位于太子闡

質實 楚撻楚謂悽愴苦楚之意

按楚謂荆耳

大建十二年周主贊殂

目 御史大夫柳裘韋驀

按隋書作御飾大夫柳裘內史大夫韋驀御飾

內史皆宇文周改定官名今刪而併之為御史大夫失其實矣

質實 趙陳越代滕五國名趙注見漢景帝三年陳注見周赧王三十六年越注見漢和帝永元元年代注見秦王政三年滕注見唐懿宗咸通九年按趙陳越代滕謂趙王招陳王純越王盛代王達滕王道耳質實泛列無謂

周相州總管蜀公尉遲迥舉兵相州討丞相堅堅遣韋孝寬將兵討之

條記十五

七

考異 凡舉兵以義則拒之者書擊不書討則此條下討字乃傳誤也

書法 書舉兵討罪堅也故迥書官書辭重予之而堅兵止書擊

按書法則朱子原本本作擊後乃傳訛作討遂致考異云云也

綱 周隨王堅殺代王達滕王迥

按上書周丞相堅進爵隨王中無間事此周字當羨宋昇明三年齊公蕭道成不書宋齊中興



元年梁王衍不書齊皆蒙上為文也 下隋王  
堅稱皇帝不書周亦是蒙上

十三年

綱 隋主堅弒介公闡

按綱目于弒故主者皆不名 晉零陵王宋汝陰王魏中山王齊巴

陵王梁江陰王皆不名 此闡字蓋誤衍

陳後主至德元年隋減調役

集覽 減役者歲為二十日先是每歲十二番今

減為二十日役

條記十三

按每歲十二番則三十日役今減去十日也集

覽殊不分曉

綱 吐谷渾寇隋臨洮

按隋書吐谷渾又寇廓州今書臨洮而不書廓

州疑脫也

陳後主至德二年隋詔公私文翰並宜寶錄

質實 魏之三祖平文帝廟號太祖昭成帝廟號

高祖太武帝廟號世祖

按魏之三祖崇尙文詞蓋指曹魏太祖武帝捺

高祖文帝丕烈祖明帝獻故次言江左齊梁也  
若拓跋魏諸帝皆非崇尙文詞者 又拓跋魏

始號平文為太祖昭成為高祖後更號道武為

太祖孝文為高祖又神元廟號始祖獻文廟號

顯祖又不止三祖也

禎明元年陳主殺其大市令章華

質實 左傳二十年之外吾恐麋鹿復遊于姑蘇

矣

按左傳無此語

條記十三

二年隋以晉王廣為淮南行省尙書令行軍元帥帥

師伐陳

目 陳江中無一鬪船

按通鑑初上以蕭巖蕭瑛擁眾來奔欲遠散其

眾以巖為東揚州刺史瑛為吳州刺史使領軍

任忠出守吳興郡以襟帶二州使南平王嶷鎮

江州永嘉王彥鎮南徐州尋召二王赴明年元

會命緣江諸防船艦悉從二王還都為威勢以

示梁人之來者由是江中無一鬪船今刪諸防



船艦悉從二王還都一節則江中無一鬪船句  
不得事實矣

隋高祖文帝開皇九年總管賀若弼韓擒虎進軍  
滅陳

目 陛下當就上流進軍

按通鑑原文陛下惟當具舟楫就上流衆軍分  
注所刪易殊不達意

又 陳人欲戰忠揮之曰老夫尙降諸軍何事衆  
皆散走惟袁憲在殿中

條記十三

十

按通鑑衆皆散走下有于是城內文武百官皆  
遁十字蓋衆皆散走者軍人也袁憲之在殿中  
別于遁走之百官言之非別于走散之軍人言  
之也不宜刪去

綱 以王雄爲司空

目 左衛大將軍王雄貴寵特盛

按隋書觀德王雄初名惠高祖族子也高祖受  
禪除左衛大將軍遷右衛大將軍封廣平王與  
高穎虞慶則蘇威稱四貴高祖陰忌之不欲其

典兵馬乃拜司空改封安德王此乃誤以王爲  
姓 又左衛當作右衛仍通鑑之誤

十年番禺夷反遣給事郎裴矩討平之

目 矩至南康得兵數千人擊斬仲宣遣別將至  
南海高涼洗夫人遣孫盎會三藏等合擊仲宣仲  
宣衆潰

按上文已云擊斬仲宣下乃又云合擊仲宣可  
謂舛矣據通鑑矩至南康得兵數千人仲宣遣  
別將周師舉圍東衡州矩與大將軍鹿愿擊斬

條記十三

十一

之進至南海分注所改易殊謬誤也

十一年殺滕王瓚

質實 栗園未詳處所

按栗園在長安南

十七年遣太平公史萬歲討南寧羗平之

質實 蜻蛉川未詳處所

按蜻蛉川卽漢越巂郡青蛉縣地

十七年詔諸司論屬官罪聽律外決杖

目 蕭摩訶子世略在江南作亂摩訶當從坐綽



固諫上命綽退

按通鑑摩訶子世略在江南作亂摩訶當從坐

上曰世略年未二十亦何能為以其名將之子

為人所逼耳因赦摩訶綽固諫不可綽本諫赦

摩訶而分注乃以為諫從坐正相反矣

十九年遣楊素等分道伐突厥

集覽 鹿角陣名猶春秋魚麗陣耳

按設鹿角為方陣蓋即拒馬槍之類所以為環

衛耳何云陣名

條記十三

三

二十年賀若弼坐事下獄

質實 高鳥盡良弓藏左傳越既滅吳范蠡去之

遺大夫種書曰云云

按此亦非左傳

仁壽元年

綱 廢太學及州縣學改國子為太學

目 尋改國子為太學

按國子下皆常有學字

書法 尋改國子為太學矣則其書廢何傷之也

按太學與國子學是二學廢大學而改國子學

為太學名存而實亡矣安得不書廢乎書法所

云曲而無謂

二年葬獻皇后

考證 温公書儀隋煬帝為太子居太猷皇后喪

據此獻上當有文字

按文獻皇后從文帝而稱之猶漢之明德馬皇

后和熹鄧皇后也此時文帝尚在祇合書獻皇

后

條記十三

三

四年太子廣弒帝于大寶殿而自立

集覽 兵帖軍籍也一作兵士帖

按追東宮兵 帖上臺宿衛 帖如津帖之帖

杜牧云帖以宜潤弩手是也上臺指文帝所居

時楊素與太子密謀逆故以東宮兵參益宿衛

耳集覽誤讀帖字為句

并州總管漢王諒起兵晉陽

目 毓與濤謀出兵拒之濤不可毓追斬之

按通鑑毓謂濤曰漢王構逆敗不旋踵當與卿



出兵拒之濤驚曰王以大事相付何得有是語  
因拂衣而去毓追斬之今刪拂衣而去四字則  
追字爲贅

集覽絃單貴絃姓也單貴其名

按絃單北人複姓耳

隋煬帝大業元年開通濟渠引汴水開邗溝置離宮

造龍舟

質實 江溝未詳處所

按開刊溝入江句溝廣四十步句質實誤讀

條記十三

十四

又溝通鑑本作渠

又離宮常州府城東南二十里有離宮乃隋大  
業間置

按自長安至江都置離宮四十餘所與常州渺  
不相涉

劉方大破林邑

質實 闍黎江未詳處所

按江在占城北境

契丹寇營州

目 虜獲甚衆以女子及畜產之半賜突厥

按虜獲甚衆下有殺其男子四字不當刪

二年

綱 始建進士科

按此係通鑑所無檢北史及隋書紀皆不載建  
進士科事通典及文獻通考皆有煬帝始建進

士科語而又不詳其年月此載之二年七月不

知所本

四年赤土入貢

條記十三

十五

質實 赤土國名未詳沿革

按隋書赤土國扶南之別種在南海中水行百  
餘日而達所都土色多赤因以爲號杜佑日崖  
州直南水行便風十餘日到赤城國

五年

綱 遣兵擊吐谷渾不克

目 詔大將軍張定和光祿大夫梁默等追討皆  
爲所殺獨衛尉卿劉權出伊吾至青海虜獲千餘  
口追奔至伏俟城



按通鑑伏允以數十騎遁出遣其名王詳稱伏允保車我真山詔右屯衛將軍張定和往捕之定和挺身登山吐谷渾伏兵射殺之其亞將柳武建擊吐谷渾破之吐谷渾仙頭王窮蹙帥男女十餘萬口來降遣左光祿大夫梁默等追討伏允為伏允所殺衛尉卿劉權出伊吾道擊吐谷渾至青海虜獲千餘口乘勝追奔至伏俟城蓋是時伏允以數十人遁仙頭王以十餘萬口降張定和挺身獨戰而死其副仍擊破吐谷渾

條記十三

七

則兵未敗也獨梁默偏師陷沒耳劉權又取吐谷渾所都之伏俟城置西海郡綱所書不克字似未得其實分注刪柳武建擊破吐谷渾及仙頭王來降二節又加獨字于衛尉卿劉權虜獲之上乃是沒實事以就綱也

質實 臨津關未詳處所

按水經注河水自澆河東流逕邯州城南又東逕臨津城北白土城南為緣河津渡之處前涼置臨津縣屬晉興郡後為吐谷渾所廢在今河

州西北百三十里

又 河源郡名未詳處所

按隋志河源郡置于赤水城唐鳳儀二年復置河源軍在今西寧府西南

殺司隸大夫薛道衡

目 潘州刺史

質實 潘州未詳沿革

按隋志廣州仁壽元年改番州蓋因番禺以名州也潘字誤

條記十三

七

七年王薄張金稱高士達竇建德等兵起

目 號阿勇賊

集覽 阿勇賊之號

正誤 阿勇今按闕

按唐書作阿舅

質實 高雞泊未詳處所

按唐書高雞泊廣袤數百里葭葦阻奧可以違難在今恩縣西

九年元感敗死



質實 破陵未詳處所

按胡注在河陽南岸洛城東北

殺楊元感党與三萬餘人

集覽 承藉緒餘緒殘也承藉他人殘餘之業也

按以緒為殘古無此訓文帝之業何云殘餘

十二年帝如江都

質實 箕山公路二府未詳其義今鳳陽府城及

盱眙縣境有公路城相傳漢末袁術所築未知是

否

條記十三

大

按二府俱在洛口何得遠至江北

翟讓李密起兵攻滎陽

質實 瓦岡未詳處所

按在今兗州府境

十三年翟讓李密據興洛倉略取河南諸郡

質實 河南郡名注見秦莊襄王元年三川

按此通指大河以南非謂河南一郡

突厥立劉武周為定楊可汗

質實 定楊郡名注見陳宣帝太建十一年彼處仍無

注

按定楊猶平陽也取平定隋氏之意非郡名

梁師都取雕陰宏化延安等郡

質實 鹽川郡未詳沿革惟鞏昌府漳縣西南五

里有鹽川寨

按隋志鹽川郡西魏置西安州後改為鹽州煬

帝改為郡即今寧夏地

流人郭子和起兵榆林

質實 永樂本漢北平縣地名屬中山國後魏析

置永樂縣

條記十三

九

按永樂長樂猶平楊定楊取其號耳非地名也

時子和方據榆林何能東有中山北平

十三年李密攻東都入其郭

質實 回洛東倉未詳處所

按唐志河南關南有回洛城東魏大象初侯景

邙山之戰諸軍皆北渡河橋萬俟洛獨勒兵不

動魏人畏之而去高歡因名其所營之地曰回

洛隋大業十年于其地置倉倉城周十里武德



三年世民攻王世充遣黃君漢自河陰攻回洛城即此在今孟津縣境

李淵自稱大將軍開府置官屬

目 以柴紹為右領軍府長史諮議

按通鑑柴紹為右領軍長史句諮議譙人劉贍

領西河通守句此諮議二字失刪

李密復取回洛倉

質實 平樂園未詳處所

按胡注此蓋即漢魏平樂觀之地為園也然漢

條記十三

主

魏平樂觀在洛城西隋既遷營新都則平樂園

當在都城東

李淵引兵至霍邑

目 胡氏曰堅守晉陽收召豪傑厚集其眾分擊

二京義聲既震羣盜自下乃遣良將總銳師南指

揚土則不逾旬時罪人斯得

按唐之興莫要于先得關中以為基本局守晉

陽何由厚集其眾耶分擊二京直指揚土此直

以口擊賊耳豈審時度勢之言

武威司馬李軌起兵河西

質實 昌松地名未詳處所

按昌松即漢武威郡蒼松縣前涼張氏置昌松

郡後周為昌松縣隋開皇初改縣曰永世後復

曰昌松屬涼州在今莊浪縣西

涿郡留守薛世雄擊李密

質實 七里井未詳處所

按胡注其地去河間七里故名

王世充救東都

條記十三

主

集覽 防魯邑名屬兗州

按密囚慈明慈明說防人席務本使走此防

人乃謂防守之人耳

王世充及李密戰于落北敗績

質實 黑石疑是山名未詳處所

按黑石渡在鞏縣西二十五里洛水津濟處

又 月城未詳處所

按胡注蓋臨洛水築偃月城與倉城相應

李淵克長安



集覽 後聽句絕注見晉愍帝建興二年聽事

正誤 後聽今按聽即應字六朝以來乃始加广

按通鑑淵迎王于東宮遷居大興殿後有聽姚

思廉扶王至順陽閣下泣拜而去句集覽正誤

均未得其句讀

恭帝侑義寧二年

綱 唐王淵自為相國加九錫

按分注九錫殊禮歸之有司則未嘗受也綱于

莽操輩辭不受者皆書之此雖未嘗辭然據分

條記十三

主

注所載唐主語似去加九錫三字乃為得其實

也

魏公弼敗宇文化及于黎陽

目 蘇威在東都

按都當作郡

秦主舉卒

考異 按崩葬例無統之君稱帝者曰某主某殂

此當書殂誤作卒

書法 凡主書卒有正統也于是夷隋于列國矣

則其卒秦主何將子唐以正統也

按此武德元年也至七年始以正統子唐何得

于此時預云將子之乎且正統之子不在書卒

與否書法附會當從考異

唐秦王世民破秦兵圍折墟

質實 淺水原莫詳處所惟西安府邠州城西九

十里宜祿廢縣北五里有後魏淺水縣未知是否

按淺水原即鶻觚原新唐書志宜祿縣北有淺

水原是也後魏無所謂淺水縣者不知質實何

條記十三

主

據

綱 唐殺隋河東守將堯君素

書法 殺君素者君素之左右也書唐殺之何書

唐殺之所以微著君素之節也

發明 書河東守將則見其不失官守書隋則見

其不失臣節書唐殺則見唐人非理彊殺之皆子

之之意也然既子之而又不得為死節何哉煬負

天下之誅以至累及臣子是以書法如此不然將

書曰唐攻河東隋守將堯君素死之矣



按君素為左右所殺而忽歸獄于唐此不足以為唐罪而徒失事之實決非朱子意也綱目書盜殺例如北魏李延孫東魏高澄為其下所殺者皆書盜殺則此唐字為盜字之誤無疑書法云微著君素之節穿鑿牽強發明謂唐人非理疆殺則憑空誣造也又云楊負天下之誅以至累及臣子不得書死節尤謬大業十二年將軍潘文長書戰死矣况此又非煬帝之世乎夏王建德破宇文化及于聊城誅之

條記十三

三

質實 海曲漢之縣名屬琅玕郡舊設鹽官名日照鎮金置日照縣

按聊城是齊之西界左氏謂聊攝以東是也此海曲通指北海之濱非琅玕之海曲縣

隋王世充侵唐穀州

集覽 九曲地名屬鄆州在隴右

按唐方與世充相持于河洛之間何得遠至隴右水經注洛水自宜陽而東逕九曲南其地十里有阪九曲穆天子傳所謂天子西征升于九

阿此是也洛水又東與豪水會豪水出新安縣崧山南流歷九曲東而南流入于洛舊唐書志熊州壽安縣義寧元年移治九曲城武德三年史萬寶邀敗王世充子元應于九曲即此也在今宜陽縣東三十里

條記十三

三



唐高祖武德三年李世勣復歸于唐

目 中潭賊帥

質實 中潭城名

按潭皆當作潭

五年唐秦王世民破劉黑闥于洛水

質實 山東道名注見宋文帝元嘉二十五年彼

注云今山東布政使司

條記十四

按此所謂山東悉平乃通指太行山之東下文

劉黑闥引突厥寇山東亦同 太宗貞觀七年

山東四十餘州水十五年遣職方郎中陳大德

使高麗分注上曰山東州縣凋瘵未復質實並

道蓋唐之河南今之河南山東是也唐之河北

今之直隸是也自關中而言統謂之山東可矣

非若今之專以齊魯為山東也日知錄曰唐人

以太行山之東為山東杜牧謂山東之地禹畫

九土曰冀州是也似謂專指今之山西亦未盡

拓跋魏始都平城其所謂山東者指謂太行

之東亦自其所都言之也梁主瑱龍德二年晉

王擊契丹大敗之分注晉王曰吾以數萬之衆

平定山東是時晉王并有河北所謂山東者太

行常山之東也晉主重貴開運元年晉以劉知

遠為行營都統分注晉主再命知遠會兵山東

皆不至是時知遠在晉陽所謂山東者亦太行

之東也質實並誤 周秦兩漢所謂山東則皆

謂華山之東管子言楚者山東之強國也蘇秦

說趙蕭侯山東之建國莫如趙強賈生言秦并

兼諸侯山東三十餘郡史記貨殖傳山東多魚

鹽漆絲聲色後漢陳元傳言陛下不當都山東

謂光武蓋自函谷關以東總謂之山東故亦謂

之關東

六年唐平陽公主薨

考異一提要薨作卒按綱目惟太妃書薨貴妃公

主並書卒此當從提要

書法 公主卒未有書者此其書薨何特筆也其

讀通鑑綱目條記 卷一四



特筆何與于起義者也

按公主書卒已是特筆不必更以書薨為異也

考異說是

七年帝詣國子學釋奠于先聖先師

考異 按巡幸例曰學校曰臨曰視據漢延熹十

九年書魏主髦視學晉隆安元年書秦王堅臨太

學皆不書詣此條詣當作臨或作視

書法 學書臨書視恒也此其書詣何不以人主

之位加先聖也故下書孔子宅則上書詣下書先

聖先師則上書詣

條記十四

三

四

按下書釋奠則上自當書詣若書臨書視則為

不辭矣書法是也惟十四年詣國子監則當從

考異之說

初定官制

目 陪戎副衛

按唐志衛當作尉

初定均田租庸調法

目 胡氏曰食祿之家無得與民爭利此以廉恥

待士大夫之美政也然古之仕者世祿故仕則不

稼後世用人升黜無常必也視其品而給之田進

而任用則有祿以酬其勞置而不用則有田以資

其生必有大罪然後收其田里

按胡氏既知其升黜無常矣而乃欲盡仕者而

授之田恐盡天下之田不足以給之矣

九年

綱 放宮女三千餘人

發明 司馬通鑑止載簡出宮女而不言其數綱

條記十四

四

日本之唐史大書于冊蓋美之也未幾貞觀二年

又復簡出三千餘人君子合前後考之又可以觀

世變矣 又貞觀 綱 出宮女三千餘人

目 天少雨李百藥言往年雖出宮人無用者尚

多陰氣鬱積亦足致旱上命簡出前後三千餘人

書法 前書放宮女三千餘人矣于是復書又三

千餘美之也唐之初未聞采選也而所出已若此

則亡隋之靡何如哉

按簡放宮女三千餘人唐紀書于武德九年太



宗初卽位之時而貞觀二年無所書通鑑于武德二年書簡出宮女不書其數于貞觀二年書之蓋此本一事唐紀則于前而總舉其後通鑑則于後而并約其前故云前後所出三千餘人也綱乃兩從史鑑而重書之失其實矣書法發明又不察而謬爲之辭也

太宗貞觀元年苑君璋降

質實 恒安二州名恒注見漢光武建武九年常

山安唐初所置治武興縣屬易州今爲安州屬保

定府

條記十四

五

按君璋方在大同塞外安得內入真定保定乎

胡注隋朔州雲內縣之恒安鎮卽後魏所都之

平城也唐後置雲州及雲中縣

御史大夫杜淹參預朝政

日 對曰臣非不諫但不從耳上曰然則何以立

于其朝淹不能對

按舊唐書杜淹傳對曰雖有諫亦不從太宗曰

世克若修德從善當不滅亡旣無道拒諫卿何

由免禍淹無以對新書通鑑語皆同此此獨云然則何以立于其朝不知據何書改之也

四年行軍副總管張寶相擒突厥頡利可汗以獻

質實 順州唐初所置治龍化縣宋廢州以其所

領併入陸川縣故址在梧州府博白縣東北

按分突利故地置順祐化長四州都督府蓋皆

北漠之地唐志順州僑治營州之五柳戍

六年以長樂公主嫁長孫沖

質實 長主職林曰漢制皇女皆封縣公主其尊

條記十四

六

崇者加號長公主

按唐制皇姑爲大長公主正一品姊爲長公主

女爲公主皆視一品

宴近臣于丹青殿

質實 丹青殿未詳處所

按西京記太極西宮有山林勝景貞觀二年改

太安宮宮中有丹青垂拱等殿

以陳叔達爲禮部尙書

日 帝謂叔達曰卿武德中有讒言故相報



按通鑑武德九年建成元吉與後宮日夜諧詬  
世民于上上信之將罪世民陳叔達諫曰秦王  
有大功于天下不可黜也且性剛烈若加挫抑  
恐不勝憂憤或有不測之疾陛下悔之何及上  
乃止分注于彼處盡刪叔達之語則此處所謂  
謹言乃不復可解

十一年

綱 豫為山陵終制

按太宗自為終制山陵亦終制之一則山陵字

條記十四

七

似可省

穀洛溢

考異 提要溢上有水字疑漏

按不必有水字非漏也

十三年詔停襲封刺史

目 胡氏曰云云

按朱子語錄云先生不滿于五峯論封建井田  
數事嘗疏其說以質疑先生云封建井田乃聖  
王之制公天下之法豈敢以為不然但在今日

恐難下手設使強做得成恐意外別生弊病反  
不如前則難收拾耳又云聖人固視天下無不  
可為之時亦必先度事勢有必可做之理方去  
做又云諸生論郡縣封建之弊曰大抵法必有  
弊未有無弊之法范太史唐鑑議論大率皆歸  
于得人某初嫌他恁地說後來思之只得如此  
說據此數條則分注載胡氏封建井田之說滔  
滔數千言決非朱子意矣

西突厥啞利失可汗死

條記十四

八

目 子乙毗沙鉢羅葉護可汗立

按唐書弩失畢部落迎其弟子薄布特勒立之  
是為乙毗沙鉢羅葉護可汗分注子上脫弟字

十四年幸魏王泰第

質實 延康里未詳處所

按胡注魏王泰第在長安城中延康里

十七年以太子太保蕭瑀詹事李世勣同中書門下

三品

目 胡氏曰太宗深知太子懦弱乃聽無忌而舍



吳王又曰無忌以懿親居輔相宜援立英果以靖國家乃私于其甥擁護晉王

按綱于貞觀十年書安州都督吳王恪免分注云恪數出田獵頗損居人則吳王之為人于時頗有遺議晉王仁孝發聞當時建儲自無易之者必因後日瀟或階亂追咎無忌為阿黨過矣且自古號為英果卒以喪國亾身者何限而必以吳王為賢于晉王乎

十八年武陽公李大亮卒

條記十四

九

考異 當分注謚曰懿

按分注有此三字特在此條之末耳考異失檢突厥徙居河南

質實 河南道名注見宋主昱元徽元年

按此河南乃今之河套非河南省也

十九年 封比干墓

集覽 鹿死誰手史記淮陰侯傳秦失其鹿天下共逐之

按此是石勒語耳不當引史記

進軍白巖城

質實 白巖城未詳處所

按白巖城唐後置岩州于此遼志勃海杉盧郡有白岩縣在今奉天府西

進攻安市城

目 競進眾之

按眾當作乘

又 上自將步騎四千為奇兵

按通鑑上命李世勣將步騎萬五千陳于西嶺

條記十四

十

長孫無忌將精兵萬一千為奇兵上自將步騎

四千挾鼓角偃旗幟登北山蓋太宗所將者登

高指揮之兵非奇兵也今乃移為奇兵三字于

自將步騎四千之下非是或是抄胥誤有所顛

倒耶

又 范氏曰對盧之謀正太宗所謂上策者使延

壽從之則唐師豈不殆哉

按對盧之謀乃自守之策耳非遂能困唐師也

是時延壽引軍直進故太宗狃于一勝遂忘長



策假使延壽用對盧之謀則太宗必用道宗之計高麗之禍方大耳

帝攻安市城不下

質實 烏骨城未詳處所

按烏骨城在安市東南近大海唐志自登州東北海行至烏湖島又行五百里東傍海嶠有道至烏骨江是也在今蓋州東南

殺侍中劉洎

目 孫氏曰劉洎之死 云云 胡氏曰遂良王魏之

條記十四

十一

亞豈肯譖人者 云云

按譖劉洎者非褚遂良通鑑考異已辨之分注從通鑑書或譖于上則意已明晰復載孫氏胡氏之說數百言不嫌辭費耶

二十二年

綱 遣右衛長史王元策使天竺因襲擊之執其

王以歸

書法 遣元策者使天竺耳襲擊而執其王元策之罪也不書元策襲擊何病帝也

按通鑑元策至天竺諸國皆遣使入貢會其王

尸羅逸多卒國中大亂其臣阿羅那順自立發

胡兵攻元策元策帥從者三十人與戰力不敵

悉為所擒阿羅那順盡略諸國貢物元策脫身

宵遁抵吐蕃西境以書徵鄰國兵吐蕃遣精銳

千二百人泥婆遣七千餘騎赴之元策帥二國

之兵進至中天竺連戰三日大破之夫徵兵二

國連戰三日非襲擊也阿羅那順乘亂自立攻

使者掠貢物非無罪也又元順所使者尸羅逸

條記十四

十一

多耳阿羅那順乃其亂臣非其王也此與尋常生事邀功者有異較陳湯班超似更為有功無罪而朱子所書如此恐事既非實而理亦未得其平書法云云則似全未見唐史原文徒就綱之所書隨文索解者

二十三年

綱 遣驍衛郎將擊突厥車鼻可汗

書法 郎將何以不名削之也帝自安南班師之

後急于雪恥思立奇功車鼻入貢未聞其犯塞也



而遼興師尤為無名矣故例書擊而于其末也將不書名高侃

按此條綱偶脫高侃二字耳明年高侃擊車鼻可汗擒之乃是蒙此為文知此處是誤脫無疑也以為朱子有意削之則何不并驍衛郎將四字削之乎又以後之書名不書將為削之則未考綱目凡蒙前為文者例本如此耳如四年李靖襲破突厥十四年侯君集滅高昌書法皆如此又云帝自安市班師急于雪恥思立奇功十九年擊薛延陀亦云爾則又誣妄之甚安

條記十四

主

市班師未嘗敗何云雪恥太宗時邊境武功史不絕書征高麗之前伐突厥開項討吐谷渾滅高昌本是無歲不戰何得以征高麗以後事遂盡屬遷戮乎

高宗永徽五年恒州大水

質實 周公代兄死通鑑周武王二年王有疾

又宣王側身修行通鑑周宣王二十三年王嘗

晏起姜后脫簪珥

按通鑑安得有周武王周宣王又側身修行不

引雲漢小序而詳引脫簪待罪事尤舛

柳奭罷

目 奭以王后寵衰求罷許之

按通鑑奭以王皇后寵衰內不自安請解政事蓋以寵衰而求退者是其微意今削內不自安四字乃似顯以此事求罷幾令閱者不解矣

顯慶元年以太子忠為梁王

考異 以當作廢按凡例正統廢其后太子無罪曰廢某人

條記十四

南

書法 太子廢書廢此其書以何宜廢也立子以嫡無嫡以賢王后利忠母之易制而請之私也綱目于此書以不書廢所以見其宜廢也

按書法曲說當從考異

龍朔元年遣兵部尚書任雅相等征高麗

目 破高麗兵于淇江

集覽 淇普蓋反

質實 淇江一名大通江

按淇皆當作淇



目 皇后表諫乃詔班師

按通鑑皇后抗表諫親征高麗詔從之蓋后所諫者親征耳非概諫征高麗詔從之者罷親征耳非班任雅相等三十六軍也分注所刪殊未周悉

乾封元年劉祥道卒

目 子齊賢嗣

按祥道封宣平公嗣者嗣封爵也今綱既削其爵分注又不敘明而直書曰嗣則情不知所嗣

者何官矣

條記十四

十五

總章二年詔定明堂制度

目 窻櫺楣柱柳棗枅

集覽 柳字刊誤當是櫺字爾雅櫺謂梁上短

柱上承屋脊者

按通鑑柳作柳胡注斜櫺謂之飛柳然說文云柳繫馬柱韻會諸說皆同胡氏之解未知所本

李勣卒

目 謚貞武孫敬業嗣

按此亦不書封爵而書嗣諡同乾封元年劉祥道

上元二年太子宏薨

考異 提要薨作卒按凡例未踰年不成君曰薨則此當從提要

書法 綱目卒太子多矣未有書薨者此書薨何謚為帝也

按書薨書卒自當有定例豈得以後之謚為帝而預薨之耶考異說是

條記十四

十五

考證 薨當作中毒卒謹按凡例曰凡以毒弒疑者曰中毒崩注云如晉惠帝史言司馬越之醜而通鑑不著其語故但如此書以傳疑今太子宏之死李泌嘗言武后欲謀篡國醜太子宏通鑑亦云時人以為天后醜之事未顯明故不以殺書又按綱目太子死失著例憲宗太子寧文宗太子承皆書卒今故上取晉惠帝中毒下取太子寧承卒例當書曰太子宏中毒卒

按凡例謂凡以毒弒疑者曰中毒崩者謂中毒



屬實而行殺之人尙疑則僅書曰中毒而不正名之爲弒非謂并中毒之事亦疑而卽書之曰中毒也太子之死雖李泌以爲武氏酖之然唐史則但云時人以爲天后所酖耳則并中毒之事亦疑故不書也考証說非是

永隆元年以裴行儉爲定襄道大總管討突厥平之  
目 行儉至朔川

質實 朔川未詳處所

按通鑑考異舊傳作朔州今依實錄及統紀胡

條記十四

七

注曰唐朔州治善陽縣漢定襄縣地單于府治金河縣漢雲中郡城也自朔州至單于府三百五十七里以裴行儉軍行次合考之先至朔州而行至單于府北當從舊傳朔州爲是

開耀元年裴行儉討突厥阿史那伏念降之

目 裴炎疾行儉之功奏言伏念爲回紇所逼窮窘而降耳遂誅之行儉歎曰渾濬爭功古今所恥按通鑑裴炎奏言伏念爲副將張虔勗程務挺所逼又回紇等自積北南向逼之窮窘而降耳

行儉渾濬爭功之歎蓋謂若爭伏念之死則是與張虔勗程務挺爭功也不宜刪副將張虔勗句

永淳元年關中饑

集覽 赤縣中國名曰赤縣神州張衡靈憲曰崑崙東南有赤縣之州風雨有時寒暑有節

按唐西京以長安萬年爲赤縣昭應奉天醴泉等縣爲次赤畿內諸縣爲畿縣

聞喜憲公裴行儉卒

條記十四

六

考異 按崩葬例曰秦漢以後王侯死皆曰卒賢者則注云謚曰某注曰謚非生者之稱而通鑑以謚加于薨卒之上亦非是則此當書聞喜公裴行儉卒注云謚曰憲

書法 卒未有書謚者此其書謚何予行儉也入綱目以來大臣卒謚自行儉始唐臣卒書爵謚者五官謚者一官爵謚者五號官爵謚者一

按凡例之說甚明凡綱中書謚者多是仍通鑑原文而誤耳書法曲說非是



宏道元年綏州步落稽作亂討平之

質實 城平縣莫詳處所或謂卽昇平縣未知是

否按昇平縣乃唐初置屬坊州宋熙寧初省爲鎮

故址在延安府宜君縣西北二十五里

按城平縣故城在今綏德州西南百七十里本

漢膚施縣地後魏神龜初置城中縣西魏屬綏

州隋避諱改曰城平唐武德二年置南平州于

此唐末縣廢

條記十四

十九

讀通鑑綱目條記卷十五

武進李述來紹仔

中宗嗣聖二年春正月帝在房州

發明 前已書太后廢帝爲廬陵王立豫王且矣

今此所謂帝者得非豫王耶曰非也何以知之以

下書歸政豫王且知之也夫書法之嚴本諸春秋

時已明白至于書帝所在或恐疑爲豫王故不得

不爲之辨

按明邱濬亦云每年帝在之書必著其名而使

條記十五

人不疑不知綱目仍以嗣聖紀年則其爲中宗

本無可疑又元年大書太后廢帝爲廬陵王立

豫王且又書太后遷帝于房州又遷于均州二

年太后遷帝于房州三年太后歸政于豫王且

尋復稱制夫旣廢帝爲廬陵王當云遷廬陵王

于房州而仍稱帝不予武氏之廢立也豫王且

不書立爲帝歸政亦止稱豫王不予武氏之立

爲帝且不使疑于中宗也此等處皆大義凜然

了無可疑尹氏之說徒爲辭費



三年太后置銅匱

集覽 魚保家魚姓宋公子魚之後

按宋公子目夷字子魚

八年周武氏天授元年

考異 提要分注作周武氏載初元年

按通鑑武后永昌元年十一月庚辰朔日南至

太后始用周正改永昌元年十一月為載初元

年正月考異誤

九年禁天下屠殺採捕

條記十五

書法 自革命以來每事必書周外之也此則曷

為不書周禁殺未失也書周是善之矣

按武氏殺唐宗室及大臣如草菅而禁天下屠

殺採捕猶梁武帝以淮堰殺十萬人而禁織文

為人獸也書此以譏之耳何善焉

十二年契丹寇營州

目 營州契丹松漠都督李盡忠及其妻兄媯誠

州刺史孫萬營反

質實 誠州本秦之黔中郡地漢屬武陵郡唐為

溪峒誠州今為靖州隸湖廣道

按媯誠州唐書本作歸誠州新唐書志松漠都

督府有羈縻歸誠州胡注太宗以內屬契丹部

落置以歸為媯傳寫之訛也質實乃誤以歸誠

州為誠州又誤以為靖州

嗣聖十四年

綱 契丹軍潰斬孫萬榮以降

按唐書契丹之潰突厥襲之也似不當以自潰

為文降者特萬榮之奴耳其餘眾及土地皆入

條記十五

于突厥直書斬萬榮以降乃似萬榮之軍及所

破郡縣俱降者亦非事實

十五年突厥陷趙州

質實 翻城猶言踰城也

按翻同反翻城為內應以破城也非踰城之謂

十七年司空梁文惠公狄仁傑卒

質實 大州莫詳沿革或謂敬暉前為衛州刺史

疑大當作衛

按通鑑大本作太武德三年以并州之太谷郡



縣置太州六年州廢胡氏曰當是此時復置也十九年吐番遣使求和

集覽 碣石此非北平郡驪城西南之碣石按戰國策注碣石在常山郡九門縣

按此言綿亘萬里自東北而西南無中起常山之理胡注以為碣石在遼西得之

二十年春正月帝在東宮

目 昨緣突厥使見太子應豫朝參應別召者請降手勅及玉契

條記十五

四

按唐書原文昨緣突厥使見太子應預朝參直有文符下宮曾不降勅處分臣愚謂太子非朔望朝參應別召者望降墨勅及玉契今分注刪去中間二十二字文理乃不復相貫當是抄胥以朝參字相混而誤脫耳

神龍元年張柬之等舉兵討武氏之亂

集覽 北門起居唐分宰相為南司故稱南牙宦寺為北司故稱北門

按北門謂元武門也故下云請殿下躉至元武

門以副衆望胡注洛陽宮北門亦曰元武門不從端門入而從北門入問起居取近便也何言宦寺乎又嗣聖三年分注阿師當于北門出入南牙宰相所往來勿犯也集覽誤同此

質實 長生殿注見元宗天寶六年華清宮彼注云華清宮在驪山下內有飛霜明珠九龍等殿

按唐寢殿皆謂之長生殿太后寢疾居長生院此洛陽宮之長生殿也肅宗大漸越王係授甲

條記十五

五

七日長生殿華清宮之長生殿也此時太后居洛陽與驪山無涉

遷太后于上陽宮

目 胡氏曰當先奉太子即位即以武氏至唐太廟數其九罪廢為庶人賜之死而滅其宗

按此語毋乃已甚

以畢構為潤州刺史

質實 畢構偃師人卓之三世孫

按畢卓晉初人也至是幾五百年矣乃止三世



乎

二年突厥默啜寇鳴沙

集覽 卻毅春秋晉文公之謀帥也

按謀帥二字無本當是因左氏謀元帥之文而誤耳

景龍元年太子重俊起兵誅武三思武崇訓

考異 按凡例用兵于臣子之僭叛者曰討得其

罪人曰誅此起兵討賊而未得其罪人但當書討

誤作誅

條記十五

按太子既誅三思崇訓矣何云未得其罪人耶

二年春二月赦

集覽 斌媚娘曲名太宗始召武后為才人既見

賜號武媚

按賜號武媚未知何本 胡注云隋時已有此

曲當取京兆眉斌語耳

三年以韋巨源楊再思為左右僕射

目 滑州地出綾縑人多趨利

按利當作射趨射謂請射而取之也

又 請分封戶配餘州並附租庸每年送納

按原文請稍分封戶散配餘州又徵封使者煩

擾公私請附租庸每年送納蓋以滑州出綾縑

請射封戶者多請分配餘州此一事也私家徵

封多為煩擾請附租庸送納不令其自徵如韋

嗣立所云計丁輸之內府使封家于左藏受之

此又一事也今刪去九字則語意不明

四年宴近臣

質實 八風舞注見新莽始建國二年八風臺

條記十五

按胡注祝欽明所謂八風舞非春秋象仲所謂

舞者所以節八音行八風者也借八風之名而

備諸淫醜之態耳今人謂淫放不返為風此則

欽明所謂八風也

臨淄王隆基起兵討韋氏并其黨皆伏誅隆基為平

王以鍾紹京劉幽求參知機務李日知同三品蕭至

忠等貶官有差

目 幽求曰眾約今夕共立相王何不早定隆基

止之比曉內外皆定乃出見相王叩頭謝不先白



之罪

書法 書為平王何隆基自王也五人五當作三之相

也孰以之隆基以之也首書為王繼書以某某然

後下書相王即位隆基之心可見矣

發明 分注載封隆為平王而綱目不書其封若

隆基之自為平王者何也臨淄始焉舉事不白相

王既誅韋氏還回久之考之前史蓋自六月庚子

至甲辰首尾五日必待幽求力言始請相王即位

是以先儒謂臨淄本意蓋欲自取此綱目書法之

意也

條記十五

入

一考異 為上漏自字是時中宗被弑睿宗未即位

隆基封平王非自為而何尹氏發明謂上書討韋

氏著其撥亂之績故此恕其自為之罪然昭烈自

立為漢中王以宗室繼絕未嘗恕其自立之罪也

相王旦即位

目 劉幽求言于隆基請相王早即位以鎮天下

遂以少帝制傳位相王胡氏曰臨淄舉事不白相

王韋氏既誅復拒幽求之議然則其志本欲自取

特不敢言耳惜乎睿宗之不見幾幽求之不知變也

按隆基誅韋氏事唐書及通鑑皆云迎相王入

輔少帝以臨淄王為平王鍾紹京守中書侍郎

云云則處置皆自相王也而綱目則削之以隆

基自為平王為文此等筆削當是朱子手定決

非苟然然蒙之心則竊有所不解者胡氏謂隆

基之志本欲自取書法發明遂據之以釋朱子

夫元宗天性孝友非有雄猜點桀不可控御之

氣異日不忍黜太平以拂睿宗之意此時乃遽

欲背父越序妄希非分乎且自古叛亂之臣急

于自尊顯多植黨與者恐大權去手受制于人

耳元宗自睿宗即位之後事事聽命未嘗獨建

一議獨斷一事雖見掣曳于崔湜輩泰然安之

假令此時真有攬權自樹之意其後又安肯委

身束手幾瀕危殆而無怨悔哉原胡氏之意特

以通鑑有劉幽求請今夕共立相王隆基遽止

之之語遂疑元宗之心不可問耳當此之時百

條記十五

九



事倉卒韋氏雖已授首而同謀者僅紹京等數人其餘將相心腹尙未可得且安保無韋氏死党間厠隱屏狙伺于側者事機所差間不容髮昏夜之頃擾攘之中遽迎相王猝有意外之虞則垂成之功頃刻塗地故下文云比曉內外皆定隆基乃入見相王叩頭謝不先啓之罪蓋向之遽止之者以內外未定也即前所云不欲王預危事之意也且幽求謂今夕約共立相王何不早定其說非矣韋氏毒君少帝無罪托名討賊遽攘而有之蹊田奪牛殆有甚焉何以示天下之公杜亂賊之口故輔少帝誅遺孽事成功立神器自歸乃從容而受之此正成事之小心爲國之老謀高出于幽求萬萬者也朱子之意或者以睿宗初政皆元宗主之故書法如此以不沒其實且示爲人臣子不宜有所專輒乎使隆基之所爲不當于義不度于理苟以自利而已焉者則探其心而聲其罪宜也今隆基之所爲者下順乎人心上當乎天命乃睿宗之宜爲

條記十五

而不能爲而隆基代爲之者也則謂之幹豈可也謂之善繼述可也謂之諭親于道可也方當深嘉樂與奉其美于相王以成隆基善則歸親之意而何圖反以此爲罪哉凡此數者揆之于心均所未安或精義之學別有微眇則非蒙者所能宣究矣

又按傳少帝命讓位相王者皆太平公主之力當著之以見唐政之不綱且見太平異日驕橫之漸分注盡削之爲無識 又按通鑑劉幽求

條記十五

言于宋王成器平王隆基曰相王疇昔已居宸極羣望所屬今天下未安國家事重相王豈得守小節不早卽位以鎮天下乎隆基曰王性恬淡不以代事嬰懷雖有天下猶讓于人況親兄之子安肯代之乎幽求曰衆心不可違王雖欲高居獨善其如社稷何成器隆基入見極言其事相王乃許之太平公主以少帝制傳位相王今分注刪宋王成器又刪王性活淡之答又刪太平公主事遂似睿宗之立止係于隆基之一



言以少帝制傳位若即隆基以之者蓋徇胡氏之偏見以求傳合于朱子書法遂不憚抹撥古事深文周內何其果于誣古人也

綱 以薛訥為幽州經畧節度大使

按通鑑以幽州鎮守經畧節度大使薛訥為左武衛大將軍幽州都督蓋訥為幽州經畧節度大使已在前此此乃進幽州都督耳綱所書恐未當

睿宗景雲二年追復上官氏為昭容

條記十五

十一

書法 昭容尔書追復何予徒義也昭容自重後叩閣之後心附帝室臨淄殺之為不怨矣

按昭容淫亂傾側罪在不赦艸遺制迎臨淄首鼠兩端巧求詭脫何徒義之與有是時崔湜方倚太平公主用事湜嘗私侍昭容追復之命當自崔湜成之書之或以著湜之亂政耳

元宗開元元年以高麗大祚榮為勃海郡王

質實 東牟山未詳處所

按胡注東牟山在挹婁國界地直營州東二千

里南北新羅以泥河為境東窮海西契丹蓋今之與京地也

以高力士為右監門將軍知內侍省事

考証 當加宦者于高力士之上

書法 唐世宦者例不書不勝書也

按書法之說非是

綱 以盧懷貞同平章事

按以懷慎為懷貞避宋孝宗諱也然元年作懷貞二年仍作懷慎亦是未曾考校畫一處

條記十五

十一

開元二年定內外官出入恒式

目 京官有才識者除都督刺史有政跡者除京官

按唐書原文京官有才識者除都督刺史都督刺史有政跡者除京官蓋京官除都督刺史出也都督刺史除京官入也分注誤脫重文都督刺史四字

復置十道按察使

日 姚崇以為今止擇十使猶患未盡得人况天



下三百餘州縣多數倍安得皆稱其職乎范氏曰姚崇之辨未為得也任相者天子之事也選使者相之職也察吏者使之責也崇不論此乃以為刺史縣令不可徧擇豈宰相之體乎

按崇意正謂宰相祇宜精擇十使其刺史縣令則諉十使察之耳范氏譏之誤矣

以徐倫為恭陵令

質實 恭陵縣名未詳沿革

按恭陵孝敬皇帝陵也

條記十五

綱 薛納與吐蕃戰于武街大破之

按此所書龔通鑑原文其實大來谷之捷皆王駿之功通鑑但據奏報之文歸功軍主而詳其事于下綱目核名實定褒貶則于此當有權衡也分注叙戰事亦太畧

目 吐蕃十萬屯大來谷

按十萬上當有兵字

綱 立皇子嗣真為郾王嗣謙為皇太子

目 上長子嗣真母曰劉華妃

按唐書元宗諸子傳元宗三十子長嗣直後改名琮

第二子嗣謙改弟四子嗣真改第五子嗣初改

第六子嗣元改先天二年封嗣直郾王嗣謙郾

王開元二年立郾王為太子封嗣真郾王嗣初

郾王嗣元郾王嗣直母劉華妃嗣真母錢妃此

以嗣真為上長子又以劉華妃為嗣真母皆仍

通鑑之誤也考異曰實錄于此作郾王于後作

郾王今從舊傳不知此郾王乃嗣真後郾王乃

嗣直是二人温公因真直字形相近而失檢耳

條記十五

又封郾鄂諸王在十二月立太子在明年正月合書之亦非

四年

綱 以郾王嗣真為安北大都護陝王嗣昇為安

西大都護

目 二王皆不出閣諸王遙領節度自此始

按此亦是仍通鑑之誤據唐書此郾王嗣真當作郾王嗣直又新書稱開元十五年十王並領節度不出閣蓋此時二王之為都護與麟德元



年以殷王旭輪為單于大都護同非節度也諸王領節度乃始于開元十五年耳

按曳固斬突厥默啜以降

集覽 子將子者人之嘉稱將者官稱也舉其官而稱子焉

按子將小將也猶子總管也唐六典每軍大將一人副將二人分掌軍務判官二人總管四子將八人

姚崇乾源曜罷

條記十五

七

集覽 七子之均養詩凱風美七子能盡其孝道

按此謂親之養子非謂子之養親曹風鳩鳩注

云鳩鳩之養其子朝從上下暮從下上平均如一

是也

六年敕度鄭銑郭仙丹為道士

質實 朱陽縣名未詳沿革

按朱陽漢宏農縣地後魏分置朱陽郡屬析州後周廢郡為縣隋屬宏農郡唐龍朔初屬商州萬歲通天二年屬洛州

八年漚穀溢

考異 溢上當有水字疑漏

按綱所書如洛水汝水之類一字不能孤立為文故當加水如穀洛漚穀之類舉文自足則不必更有水字如十年伊汝水溢水字乃是羨文蓋綱目此等處多仍通鑑舊文穀洛漚澤穀溢原文皆無水字亦是義例未經畫一

朔方大使王駿誘殺突厥降戶僕固勺磨

質實 肉非黃羊必不畏食血非野馬必不畏刺

條記十五

七

未詳其義

按語意謂拔曳固諸部未必見殺耳

張說巡邊

質實 仙州未詳沿革

按唐志開元三年以汝州之葉襄城唐州之方

城豫州之西平許州之舞陽置仙州

以永穆公主適王鈞

考異 永上漏以字

按今本有以字



十四年大有年

目 東都斗粟十五錢

按粟當作米

十五年突厥遣使入貢

目 由是國馬益耗

按耗當作壯

十七年貶宇文融為汝州刺史

質實 巖州未詳沿革

按元和郡縣志高宗調露二年分橫貴二州置

條記十五

巖州 在巖岡之北因名

十九年王毛仲有罪賜死

目 上大怒曰昔誅韋氏此賊心持兩端

按通鑑臨淄王有二奴王毛仲李守德皆趨勇

常侍衛左右隆基之入苑中也毛仲避匿不從

事定數日方歸隆基不之責分注于誅韋氏時

削去毛仲避匿一節則此處心持兩端語無根

集覽 北門奴官唐分宦寺為北司故稱北門初

制宦寺不任以事惟廷內掃除故稱奴官

按王毛仲李守德本帝奴中宗以戶奴補萬騎

葛順福等皆出萬騎中故云奴官毛仲非宦者

分注明云毛仲死而後宦官勢盛安得以此奴

官為宦官乎 又北門即元武門也宿衛所屯

亦謂之北軍 景雲元年南北衛軍皆以韋氏子

弟領之胡注云北軍羽林及萬騎

也 神龍元年王同皎謂北門南牙同心協力胡

注曰北門謂羽林諸將是也集覽見北門字即

注為宦寺大謬

條記十五

集覽 奚酋李詩瑣高姓李名詩瑣高

按通鑑文下有賜李詩爵歸義王安得以詩瑣

高為名又二十四年史宰干給奚王曰聞王有良

將瑣高者胡注瑣高者蓋奚中酋豪之號非人

名

二十二年以裴耀卿為江淮河南轉運使

目 鑿漕渠十八里以避三門之險

按此仍通鑑之誤胡注曰參考新舊志乃鑿山

開車路十八里非漕渠也



又 率兩斛用十錢

按十字亦當從胡注作千

質實 柏崖倉莫詳處所

按高宗咸亨二年于洛州河陽縣柏崖置倉開

元十年廢此于故址復置也

二十四年賜朔方節度使牛仙客爵隴西郡公

集覽 河湟使典河湟二州本涼州地牛仙客前

判涼州別駕故書

按仙客本鶉觚小吏故下文又云邊隅小吏若

條記十五

千

是別駕即非使典也

二十六年立忠王璵為太子

目 昭成方娠時說侍讀東宮知其異事

按肅宗母宮嬪楊氏後追諡元獻太后昭成乃

明皇母也昭成當作元獻

二十八年

綱 是歲戶口之數

按此句語勢殊未完似當如神龍元年書曰戶

部奏是歲戶口之數德宗建中元年是歲天下

兵民之數誤與此同 又文宗開成四年書是

歲天下戶數四百九十九萬六千七百五十二

武宗會昌五年書是歲天下戶數而分注四百

九十五萬五千一百五十一開成都為大書會

昌則截半為分注顯是未及修改也

天寶六載除斬絞條

書法 書子之也

按分注云上慕好生之名令應絞斬者皆重杖

流嶺南其實有司率杖殺之夫大辟之法古所

條記十五

千

不廢除之何以為治且名為杖之而實殺之則

除亦具文耳書之乃譏其不達治體妄慕虛名

非子之也

天寶八載殺咸寧太守趙奉璋

質實 咸寧郡名未詳沿革

按咸寧郡即丹州丹陽郡元年更此名

九載得妙寶真符

質實 寶仙洞莫詳處所惟吉安府永新縣東一

十五里石灰山有寶仙聖洞未知是否



、按此洞自在太白山耳安得遠至吉安  
十載以安祿山兼河東節度使

質實 河朔二州名河注見晉穆帝永和元年朔  
注見漢高帝六年馬邑永和元年注云古西羌地  
秦屬隴西符秦始置河州

按唐有河北道卽河朔也不指河朔二州又河  
州在隴右朔州在山南相去數千里亦無從并  
而言之 又肅宗寶應元年懷恩有平河朔功  
德宗建中三年志欲掃清河朔憲宗元和十四

條記十五

圭

年烏重胤奏河朔藩鎮穆宗長慶元年薛平知  
河朔風俗後梁乾化三年河朔大震質實注並  
誤

安祿山討契丹大敗

質實 師州未詳沿革

按貞觀二年以室韋部落置師州治營州之廢  
陽師鎮

十三載劔南留後李宓擊南詔敗沒

目 胡氏曰楊國忠鮮于仲通開南詔之隙喪師

幾二十萬高仙芝擊大食喪師三萬安祿山討奚  
契丹喪師六萬前此楊思勗討叛蠻所殺又十一  
萬

按思勗所向有功未嘗敗北不當與喪師者同  
論通鑑亦無所殺十一萬之說惟開元十年思  
勗討安南賊帥梅叔焉募羣蠻子弟得兵十餘  
萬襲擊大破之積尸爲京觀恐是胡氏誤記也  
十五載帝出奔蜀

質實 望賢宮未詳處所

條記十五

圭

按胡注咸陽縣在京城西四十里望賢宮在縣  
東

發馬嵬留太子東討賊

集覽 跋馬跋回也

按釋文不由蹊遂而涉曰跋不當訓回 下帝  
至扶風注引韓詩傳注不由蹊而遂行曰跋涉  
句有訛誤

祿山取長安樂工犀象詣洛陽

目 至是四門之外率爲敵壘



按通鑑原文其始自京畿鄜坊至岐隴皆附之至是西門之外率為敵壘今刪去其始自京畿二句則詳上下文氣不須更有至是二字蓋失刪也又西門之外不當改為四門之外蓋鄜坊岐隴皆在京城西前皆附賊此則拒賊西字蓋蒙上通言之又與下文南不出武關北不過雲陽相應也若云四門外皆敵壘則兵力所行僅一城耳何又云南至武關北至雲陽耶

質實 凝碧池在西安府城東南四十里唐禁苑

條記十五

書

中王維詩凝碧池頭奏管絃

按祿山僭號居東都未嘗至長安此凝碧池蓋在洛陽胡注引唐六典洛陽禁苑中有芳樹金谷二亭凝碧之池是也

漢通鑑綱目條記卷十六

武進李述來紹仔

二載

考異 按天寶十五載下分注肅宗皇帝至德元載此年歲首當大書肅宗皇帝至德二載蓋傳錄闕漏據睿宗即位于中宗景龍四年六月歲首分注睿宗皇帝景雲元年而次年大書睿宗皇帝景雲二年此則當于二載之上仍書肅宗皇帝至德六字

條記十六

一

書法 睿宗二年大書睿宗皇帝景雲二年正始也此不書何義也義始之不正也始無所授其不正也甚矣

按綱目之例類不以此等為褒貶考異說是也

戰將尹子奇寇睢陽

目 子奇以歸德兵十三萬趣睢陽

集覽 歸德二州俱隸漁陽

質實 歸德二州名歸未詳沿革

按唐書歸作媽此作歸仍通鑑之誤耳媽州漢



上谷郡地貞觀八年改媯州檀州漢漁陽郡地  
隋曰檀州唐因之皆屬河北道蓋子奇帥幽燕  
之兵至也歸州則漢南郡地今巴唐屬山南道  
未嘗陷于賊集覽以為隸漁陽謬甚  
上元元年制郭子儀統諸道兵取范陽定河北  
目 胡氏曰直取范陽還定河北固討賊之上策  
然道由河北乃抵范陽向者賊未盡得河北也是  
以此策可施今則往往為安史所有猶為是計不  
亦晚乎

條記十六

按唐書制子儀統諸道兵自朔方直取范陽蓋  
即李泌並塞北出直取范陽之策也分注不詳  
引制書而轉列胡氏之說以為道山河北踈謬  
甚矣又此時河北州郡一如至德時安史並未  
嘗有所陷沒謂往往為安史所有何也且此時  
安慶緒已亡所謂安者又何人也

代宗廣德元年吐蕃陷松維保三州

質實 保州未詳沿革

按唐志維州定廉縣開元二十八年置奉州治

焉天寶初曰雲山郡杜佑曰雲山郡東至維州  
風流嶺四十里西至天保軍百三十里天寶八  
年徙州治天保軍更名天保郡是年設于吐蕃  
乾元初蠻酋董嘉俊以郡來歸更名保州故城  
在今威州西北百三十里  
二年以郭子儀為河中節度等使

質實 雲南未詳處所或謂即雲中郡

按此雲南即指今之雲南雲南子弟戍河中蓋  
劍南節度之兵也劍南節度兼昆明軍使雲南

條記十六

安撫使

稅青苗錢給百官俸

集覽 唐租庸調之法壞于代宗以畝定稅歛以  
夏秋時又以國用急不及秋苗方青即征之號青  
苗錢

按兩稅之法始于德宗非代宗也唐書乾元以  
來天下用兵京司百僚俸錢減耗上即位推恩  
庶寮下議公卿或言稅畝有苗者公私咸濟乃  
分遣憲官稅天下地青苗錢充百司課料



懷恩寇邠州

贊實 列與裂通車裂也

按列卒盡取其首注裂上謂陳兵取軍士之刺  
酒翁者列乃陳列之列非車裂之裂

永泰元年僕因懷恩誘回紇吐蕃僕虜入寇

日 吐蕃十萬至奉天始列營朔方兵馬使渾瑊  
帥驍騎二百衝之虜衆披靡城挾虜一將躍馬而  
還士氣大振夜復引兵襲之殺千餘人

按通鑑甲辰吐蕃十萬衆至奉天分注刪衆  
字亦不是胡

條記十六

方兵馬使渾瑊先戌奉天按此句亦不宜刪奉  
天非朔方所領朔方

兵馬使何績在奉天 虜始列營城帥驍騎衝之  
應敵須得此敘明

虜衆披靡乙巳吐蕃進攻之虜死傷甚衆數日

歛衆還營城夜引兵襲之殺千餘人前後與虜

戰二百餘合斬首五千級今分注刪去吐蕃攻

城死傷甚衆及前後二百餘合斬首五千級而

惟載襲殺千餘人一事又以夜引兵襲之直繫

于帥兵衝虜之下若一日中事者詳略失宜極

矣序述古事自當按其前後權其重輕豈得在

意增損錯雜編次乃爾

又 同華節度使周智光引兵邀擊破之逐北至  
邠州殺刺史張麟焚三千餘家

按通鑑命同華節度使用周智光屯同州邠坊節  
度使杜冕屯坊州已詳敘于前于後乃云周智

光邀擊吐蕃破之逐北至邠州智光素與杜冕  
不協遂殺邠州刺史張麟阮冕家屬八十一人

焚坊州廬舍三千餘家分注于前既刪智光屯  
同州一節則邀擊無根于後又刪智光與杜冕

條記十六

五

不協句幾情不知殺刺史焚民家者爲何人且

智光所欲殺者冕家屬也而轉不書所焚者坊

州廬舍也而刪去坊州字直以邠州貫下皆刺

謬不堪也

流顧錄于錦州

贊實 華原縣名未詳沿革

按華原漢左馮翊設禰縣地北魏曰泥陽隋開

皇六年改華原縣唐屬京兆郡新志垂拱二年

更華原曰永安神龍元年復曰華原今之耀州



是也

又 錦州未詳沿革考異作綿州注見漢後主炎  
興元年涪縣

按宋白曰唐垂拱二年分辰州麻陽縣地并開  
山洞置錦州舊志錦州至京師三千五百里綿  
州非邊地非流人之所考異非是

大歷三年徵李泌于衡山

目 除拜方鎮給舍以上軍國大事皆與之議

按通鑑作給舍以上及方鎮除拜蓋內官自給

條記十六

六

舍以上外官則方鎮除拜也今直云方鎮給舍  
以上不知唐時方鎮甚重卽是軍國大事也何  
云以上耶

六年

綱 詔李抱玉專備隴坻

目 河西隴右山南副元帥李抱玉

按新唐書時抱玉兼澤潞鳳翔山南西道三節  
度使河西隴右山南西道三副元帥位望崇赫  
乃上言隴坻遠扶文綿地二千里孔道不一梁

岷重則關輔輕願擇能臣率西道當一面臣得

專事關隴帝多其讓許之舊書亦云抱玉讓山

南西道節度許之蓋抱玉第讓兼領三鎮耳專

備隴坻一語特其疏中指辭云然非關隴別

有緊急委抱玉專備也綱書此條恐資以爲詔

則尤失實 又山南有西道東道山南西道乃

相合爲文分注刪西道二字亦失考 又抱玉

讓表舊書不載他書亦無所表見新書之刪節則不及

通鑑遠甚以此見溫公史裁史識非一切文士

條記十六

七

比也

嶺南蠻酋梁崇牽作亂

集覽 西原南蠻有黃氏是也

按此語不可解當有訛脫新書云西原蠻居廣

容之南邕桂之西北接道州武岡依阻洞穴綿

地數千里

八年永平節度使令狐彰卒

質實 永平節度未詳沿革

按唐書大歷七年十二月置永平軍于滑洲



十一年汴宋軍亂

目 詔淮西李忠臣永平李勉河陽三城馬燧討之

按淮西永平皆節度使河陽三城乃軍使非節度不宜列言之又節度使字俱不宜省淮西永平不得為官名也

十四年沈既濟上選舉議

目 若牧守自用則換一刺史則革矣

按原文云今選法皆擇才于吏部試能于州郡

條記十六

入

若才職不稱紊亂無任責于刺史則曰命官出于吏曹不敢廢也責于侍郎則曰量書判資考而授之不保其往也責于令史則曰按由歷出入而行之不知其他也黎庶徒弊誰任其咎若牧守自用則罪將焉逃必州郡之濫獨換一刺史則革矣如吏部之濫雖更其侍郎無益也尋文義自選法至若牧守自用則罪將焉逃為一截罪將焉逃四字對上刺史侍郎令史互相推諉莫任其咎也必州郡之濫則又申說一層與

吏部之濫對言之見州府辟用即令有弊較吏

部考校猶為易于補救也今于牧守自用下刪

則罪將焉逃句直云則換一刺史則革所謂換

一刺史則革者茫然不知何語且文義亦不相

貫意字句有所脫落耶 又沈既濟似宜書官

制既削之分注復不及亦漏略也

吐蕃南詔入寇

目 晟追擊于大渡河又破之凡殺入九萬人

按通鑑吐蕃南詔飢寒隕于崖谷死者入九萬

條記十六

九

人蓋李晟兵所破殺者不在此數也今分注飢寒隕崖而以此入九萬人者謂是李晟所殺

德宗建中二年安西北庭遣使詣闕

集覽 河隴河本漢金城郡後秦置河州隴本周

汧隴地唐置隴州

按河隴謂河西隴右也不指二州

質實 寧塞郡未詳沿革惟延安府保安縣北有

寧塞營未知是其故蹟不



按新書志廊州寧塞郡本澆河郡天寶元年更名在今西寧府西境保安縣北乃宋所置順寧寨亦無寧塞營也

詔馬燧李抱真李晟討田悅

目 悅悉眾力戰悅兵大敗

按通鑑原文悅悉力戰凡百餘合悅兵大敗今刪凡百餘合四字則悅兵二字亦可省蓋失剛也

永樂公主適田華

考異 永上漏以字

按大歷九年已書詔以永樂公主嫁田華則此處蒙前言之不當復有以字非漏也

書法 其後田華反勸惟岳殺邵真以從悅則德之不足以懷禽獸明矣

按勸惟岳殺邵真者乃畢華非田華也詳見下條

劉洽唐朝臣等大破青魏兵于徐州

目 與宣武劉洽神策兵馬使山嵐滑州李澄焚

救之

按劉洽宣武節度也李澄滑州刺史也略其官而以軍名地名為稱曲環則又其官皆非史法三年朱滔張孝忠與李惟岳戰大敗之

目 田華復勸之

按當作畢華田字乃傳寫訛也畢華是惟岳判官田華是檢校比部郎中乃朝官無緣在惟岳軍中也書法仍此誤文遂有前段云云則此字之訛久矣

李希烈自稱天下都元帥

質實 蔡水未詳處所惟汝寧府上蔡縣西南二里有蔡溝其水盈涸無原古曰蔡河疑卽此

按蔡河古之琵琶溝在浚儀縣杜佑曰漢運路出浚儀十里路入琵琶溝至陳州而合宋白曰建中初杜佑改漕路自浚儀西十里其南涯引流入琵琶溝經蔡河至陳州合潁是秦漢故道自隋開汴河官漕不復由此杜佑始開之在今開封府祥符通許縣及陳州境



四年初行稅間架除陌錢法

質實 淮寧未詳處所或疑卽淮寧府

按淮寧卽指淮西彰義軍

神策宣武兵襲許州敗于滬澗

集覽 滬澗水名靈鍾負書出元滬水卽此

質實 滬澗二水名滬在河南府永寧縣西五十

二里源出陽虛山流入洛澗在河南府滬池縣白

石山東流經新安洛陽入于洛

按時方相持于陳汝間安得北至永寧滬池滬

條記十六

上

澗乃一水名紀要云滬澗水在汝州郟縣西十

里源出滬陽山流入汝水是也集覽之說尤爲

無稽 又是時李勉奏遣二將襲許州未至數

十里上遣中使責其違詔二將狼狽而返遂敗

則襲許未嘗敗因追還而敗也此當歸咎于廟

算之失今以襲敗爲文失其實矣似當云李勉

遣兵襲許州詔追還敗于滬澗庶幾得之

司農卿段秀實謀誅朱泚不克死之

日 胡氏曰秀實亦可謂知所處者然恨其未盡

善也亂兵入城天子出避執馮勣以從人臣所當  
爲也秀實不知此而猶爲司農卿見幾不敏惜哉  
抱忠負材艸艸而死也

按胡氏此論可謂悖矣古來如靡復夏祀杼曰

存趙孤出萬死求一生犯天下之不韙而不顧

蓋計存百世之祀全羣生之命則一人之身名

不足以牽之過涉滅頂凶而无咎聖人誠悲其

志誠壯其氣也不有居者誰守社稷藉口從君

說圖脫禍此庸臣鄙夫所恃爲保身之哲而忠

條記十六

上

臣烈士寧斷頭瀝血而不肯者也或爲擊賊笏

逆豎頭破裂浩然之氣震動天地而猶曰草草

慎哉

以韋皋爲奉義軍節度使

日 雲光易之輸甲兵而入皋伏甲誅之

按通鑑皋宴玉雲光及其卒于郡舍伏甲誅之

分注書誅雲光而不及蘇玉亦漏

靈武監夏渭北諸將合兵入援

質實 漠谷未詳處所



按胡注漢谷在奉天城西北

興元元年春正月大赦

目 其脇從將吏百姓等官軍未到以前並從赦  
例

按原文其脇從將吏百姓等官軍未到京城以前去逆赦順并散歸本道本軍者並從赦例蓋所以攜從逆之黨也分注刪去中間二句茫然不知所赦者是何等人

質實 楚昭以善言復國楚書曰楚國無以為寶

惟善以為寶

按穀梁傳昭王敗而逃父老送之曰寡人不肖先君之邑父老反矣何憂無君寡人且從此入海矣父老曰有君如此其賢也以眾不如吳以必死不如楚相與擊之一夜而三敗吳人復立楚昭以善言復國蓋指此引楚書非是

魏博兵馬使田緒殺其節度使田悅

目 緒與左右殺悅及其將佐扈粵許士則蔡濟等登城大呼謂眾曰

按通鑑緒與左右密穿後垣入殺悅府署深遠

外不知變緒以悅命召許士則蔣濟殺之扈粵

遇亂招諭將士從之者三分之一緒懼登城而

立大呼謂眾曰云云軍士遂殺粵歸緒後數日

眾乃知緒殺其兄皆悔怒而緒已立無如之何

分注移殺扈粵于前刪招諭將士一事而仍其

登城大呼之文抑思登城大呼遍于粵耳不則

軍府賞錢片紙書足矣何用此擾擾耶又緒之

殺悅眾尚未知而宣言扈粵謀反故軍士為其

所愚耳分注盡刪密穿後垣外不知變及數日

乃知緒殺其兄眾皆悔怒等語亦失情事

李抱真會王武俊于南宮

質實 西山莫詳處所惟潞州長子縣西五十里

有西山一名發鳩山

按昭義踞太行之麓西山即指太行山

李抱真王武俊大破朱滔于貝州

質實 高邱疑是地名未詳處所桑林疑是地名

未詳處所



按駐馬高邱空言高阜處耳非地名也桑林在  
經城西南

顏真卿為李希烈所殺

書法 葉父書殺之此書為所殺何為真卿惜也

真卿雷蔡于是二十閱月無生理矣真卿之死當

于希烈僭號時也

發明 書此以著盧杞陷害之罪若曰朝有老臣

如真卿者不能保全始終乃使之為賊所殺

按發明之說當是也書法以為惜真卿謂當死

于希烈僭號時夫希烈僭號時真卿固趨火求

死矣

貞元元年赦懷光一子

質實 河朔二州名注見元宗天寶十五年青齊

二州名青注見漢桓帝永康元年齊注見漢景帝

三年濟南

按河朔謂成德節度使王武俊魏博節度使出

緒也青齊謂淄青節度使李納也不指河朔二

州青齊二州

州青齊二州

二年以劉滋崔造齊映同平章事

質實 四夔夔渠為反獸名又山鬼孔叢子土石

之怪曰夔

按造等以王佐自許故時人比之后夔何言鬼

怪也

皇后崩

考異 按崩葬例皇后曰某后某氏崩此不書氏

傳錄闕漏

書法 自代至僖后立崩皆無書者德宗未嘗書

立后也此書后喪而不氏何譏也于是淑妃王氏

久疾帝念之立為后冊畢而没立后大禮也將以

母儀天下而立之于危病之中所以深病帝也

按唐自代宗以後十一主皆未嘗冊立皇后惟

此及昭宗立皇后何氏耳非綱目之削而不書

也書法以為病帝恐未必然考異以為闕漏似

矣然書皇后某氏崩于後則當預書立某氏為

皇后于前今亦缺之何也蒙意皇后崩上本有

立淑妃王氏為皇后八字此句蒙上為文故不

立淑妃王氏為皇后八字此句蒙上為文故不



復書氏耳

三年淮西戍兵自鄜州叛歸

質實 長水未詳處所

按唐志長水縣屬洛州河南府宋白曰長水縣

本漢盧氏縣地後魏延昌二年分盧氏東境庫

谷已西沙渠谷已東為南陝縣廢帝改為長淵

縣以縣洛水長淵為名唐改長水九域志在府

西二百四十里

以李晟為太尉

條記十六

太

質實 河湟二州名注見元宗開元二十四年

按韓混明言河湟二十餘州蓋兼指河西湟中

諸州也何言二州乎又唐志所載州郡無所謂

湟州者元和五年河湟淪于左在太和九年次

復河湟會昌三年經略河湟四年河湟未復質

實注誤皆同此 又此注云見開元二十四年

開元二十四年則注云見武宗會昌五年會昌

五年則仍云見開元二十四年究之未嘗有注也

吐蕃切盟

質實 洛口地名未詳處所

按洛口即水洛口水經注水洛亭在隴山之西

近略陽縣界是也胡注在瓦亭川東北今靜寧

州西南

又 柏泉地名未詳處所

按柏當作百唐志原州有百泉縣本姚秦時黃

石固赫連夏置長城護軍于此後魏置長城郡

治黃石縣西魏改黃石為長城縣隋大業初又

改為百泉縣唐因之在今平涼縣西北

條記十六

太

十年招義節度李抱真卒

集覽 昭義即澤潞藩鎮也有州五日并汾晉澤

潞

按昭義五州乃澤潞邢洛磁也

十六年韓全義與淮西兵戰于潞南大潰

質實 五樓疑是地名未詳處所

按胡注五樓在潞水縣西南潞水今陳州商水

縣是

十九年以孫榮義為右神策中尉



考異 據分注右字當作左字

按唐書及通鑑右字不誤分注中右神策中尉

楊志廉右字當作左字耳

貶韓愈為山陽令

發明 有言責者不得其言則去愈既無負于言

矣則夫致為臣而去歸隱邱園亦何不可之有山

陽之行不必往可也

按此論妄矣君臣之義無所逃于天地之間貶

謫而可不行乎如其說乃傲狠之亂臣并非徒

悻悻之小丈夫也

二十一年帝崩太子即位

考証 當作太子誦即位

按上文云太子有疾此即蒙上為文不當書名

前已書立誦為太子此處不書名無不可也下

八月太子即位義亦如此考証並非

始合史官撰日曆

集覽 起艸寫檢也前漢王商借明光殿起草

按漢書元后傳但云成都侯商欲避暑從上借

明光宮不聞起草

貶韋執誼為崖州司戶

考異 提要戶作馬

按唐書當從提要



讀通鑑綱目條記卷十七

上海市歷史文獻圖書館藏

武進李述來紹仔

憲宗元和元年劉闢反

目 河南西道嚴礪

按礪乃山南西道節度此河字誤當作山

夏綏畱後楊惠琳拒命詔河東天德軍討斬之

目 河東嚴綏表請討之遣牙將阿跌光進及弟

光顏將兵赴之

按表請討之下通鑑有詔河東天德軍合擊惠

條記十七

琳句此綱之所以書天德軍也不當省

綱 尊太上皇后為皇太后

按前不書尊立太上皇后此又不書某氏當有

訛脫

二年以武元衡李吉甫同平章事

目 吉甫流落江淮踰五十年

按本傳作十五年蓋吉甫以貞元七年貶明州

長史至是入相凡十六年也分注誤倒字

三年以裴均為右僕相

目 楊於陵等以敢直言而坐譴謫

按原文作楊於陵等以敢收直言而坐譴謫蓋

牛僧孺等指陳時政於陵署為上第故云敢收

直言也收字不可省

以盧坦為宣歙觀察使

目 蘇彊之誅也

按通鑑元和元年高崇文敗劉闢獲闢將蘇彊

又云闢至長安并族黨誅之分注于元年平蜀

不著蘇彊則此蘇彊之誅也義無所蒙不復可

條記十七

曉

以裴垠同平章事

集覽 省估猶言公估實估猶言私省

正誤 今按省估謂省減之價實估謂實價也

按省估謂都省中所立之價也集覽不誤蓋省

估之價高于實估故云降省估就實估又云請

一切用省估正誤以為省減之價則正相反也

四年以范希朝為河東節度使

賢實 定襄川未詳處所



按卽雲中城漢定襄郡也

五年盧龍節度使劉濟將兵討王承宗

目 忠曰是必皆將無之 乃下令軍中曰五日  
畢出後者醢以徇

按此節序事皆採杜牧燕將錄原文忠對曰天  
子終不使我伐趙趙亦不脩燕今分注刪爲是  
必皆將無之幾不復成語矣是省所不可省也  
下令軍中云云乃文士潤色增飾之語不必是  
實事刪之于文義初無所欠而分注轉仍之是  
可省而不省也

六年

綱 以李吉甫同平章事

按吉甫以元和三年罷相出爲淮南節度此時  
復召入也綱不詳其出鎮而復相則二年已書  
以武元衡李吉甫同平章事此爲重出矣

九年復置宥州

目 胡氏曰天子而增夷狄揆以正理夫豈當贊  
而絳懇懇之言似當作味華夷之辨失語默之宜

矣

按李絳之言與欲緩王承宗同意使憲宗用其  
策則淮西之平豈俟元濟乎天子婿夷狄于唐  
已成故事但當論其事之當否不當以此爲味  
華夷之辨也

十一年

綱 翰林學士錢徽知制誥蕭俛罷

按通鑑翰林學士中書舍人錢徽駕部郎中知  
制誥蕭俛各解職守本官中書舍人知制誥職  
也翰林學士駕部郎中本官也當云中書舍人  
錢徽 又徽俛但解職守本官耳直書曰罷恐  
未當書法云學士知制誥未有書罷者此其書  
何予斷也蓋亦覺其不合而爲之辭然于義終  
有所未安

考異 翰上漏以字

按考異蓋誤讀以知制誥句絕也失考

皇太后崩

考証 謹按凡例曰凡正統皇太后曰某后某氏



崩順宗傳位時立夏姊王氏爲太上皇后綱目不  
書元和元年尊太上皇后爲皇太后不書氏是年  
崩當書王氏于崩之上或曰漢建元六年太皇太  
后崩何以不書實氏曰文帝元年立實氏爲皇后  
故于崩雖不書氏而已知其爲實后矣

按某氏當書于尊之時不當書于崩時愚意順  
宗傳位時綱當有尊夏姊王氏爲太上皇后一  
語故後皆蒙前爲文而不書氏或朱子修書時  
失檢漏書或後人傳寫缺脫也

條記廿七

唐鄧節度使高霞寓大敗于鐵城

質實 鐵城未詳處所惟德安府城北五里有鐵  
城山其石如鐵或疑卽此

按此在蔡州與德安無涉宋白曰鐵城在新興  
柵東北新興柵在吳房縣西南文城東北今爲  
汝寧府遂平縣境

綱 義成節度使渾瑊與王永宗戰大敗  
按唐書義成當作義武

十二年淮西文城柵降

質實 文城郡名注見漢獻帝建安十三年西平  
彼注云西平漢之縣名北魏改文城郡

按此乃柵名非北魏之郡也續通典文城柵在  
吳房縣界

李愬擒淮西將李祐

目 遣兵攻朗中

質實 朗中未詳其義

按通鑑本作朗山分注字誤質實遂仍之

綱 李愬攻吳房破其外城

條記廿八

六

按綱所書平淮西事似覺過煩敗其兵于陵雲柵拔陵雲柵文  
城柵降柵城降擒李祐取一堡柵擒一偏柵皆樓書之他處序戰事所未嘗有也而此  
尤似無謂淮西三小州耳又逼近畿甸克之何

足言武嘗惟韓昌黎平淮西碑極力張皇涼稟  
如對大敵于文則工以爲知大体則未也朱子  
于此事未免有昌黎一篇文字橫于意中故不  
自覺其書之重詞之複以此知文人之筆關係  
非細

裴度入蔡州



集覽 具彙難出迎樂記曰武王克殷倒載于戈

包之以虎皮云云

按彙難與建彙無涉集覽乃贅釋百五十餘言

眊矣

十三年

綱 李夷簡罷為淮西節度使

按唐書淮西當作淮南時淮西三州已分隸忠

武鄂岳淮南無所謂淮西節度者矣

十四年左右中尉各獻錢萬緡

條記十七

七

目 上加又進賀禮

按上加下脫尊號二字

十五年

綱 尊貴妃郭氏為皇太后

按前後尊立之例尊字下似當有母字

九月大宴

目 羣臣入閣退

按通鑑原文退字蓋誤羨

綱 詔以田宏正代之王承元為義成節度使

按王承元上當有以字核文義上以字不能該

下句與尋常蒙上為文者異或移上以字于下

則兩無不可

質實 忠烈王王承宗卒謚忠烈王

按王武俊謚忠烈非承宗也

穆宗長慶元年遣使冊回鶻崇德可汗

質實 青塞堡未詳處所

按新唐書作清塞堡在鹽州境

二年

條記十七

八

綱 詔內外諸軍將士有功者奏與除官

按此條頗似疎舛据詔書神策軍使南牙武官

加獎擢諸道大將與除官皆止言軍將而不及

士也此兼書將士一舛又內諸軍將不論有功

無功外諸軍將兼久次及有功今乃指言有功

者二舛又內諸軍將與獎擢外諸軍將與除官

者蓋神策南牙之將多帶官諸道大將或以自

身拔置無職在此此說云奏與除官三舛

目 神策六軍及南牙常參官



按原文作神策六軍使蓋指軍將也剛使字乃似概言軍士失之矣

武寧副使王智興作亂

目 智兵引兵先入其境

按先入其境當作先期入境

詔免江州逃戶欠錢

質實 富州未詳沿革惟南昌府豐城縣乃唐之

富州地

按本文作富州刺史自以所守州為富州也不

條記十七

知質實何以誤作富字

宣武押牙李齊作亂

目 以韓宏弟充鎮宣武

按通鑑本作以義成節度韓充鎮宣武蓋義成

軍治滑命充自滑移鎮汴故下文云滑軍蹙其

北也分注刪義成節度乃令下語茫無端緒

質實 徐許二州名徐注見秦始皇二十八年彭

城許注見漢後主建興十年許昌

按徐謂武寧節度王智興許謂忠武節度李光

顏也不指二州

又 充海曹華四州名充注見漢獻帝興平二年

海注見秦二世二年郊曹注見漢光武建武八年

濟陰華注見元宗開元十一年

按充海曹華謂充海節度使曹華也安得以曹

華為州名

四年罷泗州戒壇

目 兩浙福建皆失六十萬丁

按唐書及李衛公集皆作當傳寫誤也

條記十七

敬宗寶歷元年羣臣上尊號赦天下

目 神由是得移江州刺史

按唐書移江州長史耳非刺史也刺字誤

昭義節度使劉悟卒

質實 司馬官名注見陳宣帝太建九年六卿

按此司馬乃節度使屬官非六卿也

綱 袁王長史武昭伏誅

按此條當有訛誤考分注及通鑑及唐書昭武

所坐不過以左遷怨望酒醉妄語欲刺殺執政



耳此豈當引無將之義以斷斯獄耶遂以伏誅  
書之所未解也 又此事本甚細不足紀通鑑  
紀此者一以著逢吉與程相構之隙一以著李  
訓即李仲言之傾險及其所以流象州之由義本不  
係于武昭也

二年以裴度為司空同平章事

集覽 所由官所由猶言所緣也

按京兆非宰相之隸胡注京兆尹任煩劇故唐  
人謂府縣官為所由官項安世家說曰今坊市

公人謂之所由

綱 宦官劉克明等弑帝于室內立絳王悟王守

澄等討克明殺悟立江王涵

按討下當有誅字否則似克明未經伏法矣

文宗太和元年李同捷不受詔

質實 河北道名注見漢成帝綏和二年魏郡

按河北諸鎮兼指盧龍成德義武諸節度也不

指一郡

二年親策制舉人

目 胡氏曰若因黃言置之高第請召公卿并資  
常侍五六人陳太宗故事及近代之失此五六人  
者必有自善之謀納兵之請不出中辰大計定矣  
按唐自中葉以後宦官典兵干政根據蟠固胡  
氏乃欲以數語定之毋乃已疎乎

五年貶漳王湊為巢縣公

書法 他日獨雪中錫而漳王無加恩焉

按通鑑太和九年巢公湊薨追贈齊王開成三  
年又追贈故齊王湊為懷懿太子何云無加恩

也

六年以李德裕為兵部尚書

目 按乃謂德裕告之德裕驚喜泣下云云胡氏

曰德裕豈有是哉杜崇宗閱之驚也故為此語以

陋文饒而史家取之司馬氏亦不削去誤矣

按胡氏之說是也分注但削此事足矣乃仍詳

序之而列胡氏之說于下其為詞費不已甚乎

以此為考與則可綱目義  
取簡括此等乃自亂其例

八年志誠伏誅



質實 嶺南道注見秦始皇三十三年南海

按本文詔流嶺南句道殺之句不得以嶺南道

為句

以王璠為尚書左丞

目 鄭注深德璠

按通鑑宋申錫奏誅注使王璠掩捕之璠當以

堂帖示王守澄注由是得免故深德璠分注刪

去此節則深德字無根

九年李訓舒元與鄭注謀誅宦官不克

條記十七

目 士良等至韓約變色流汗

按士良等至左仗視甘露也刪下五字幾不知

所至何所 又此節序事刪舊文處頗不盡情

事

又 楚序涯等反事浮沉

集覽 其辭意似實似虛故曰浮沉

按通鑑本作浮汎義甚直截

開成三年以張元益為代州刺史

目 軍中果有異議元益出定州

按通鑑軍中果有異議以不便李仲遷為辭朝

廷為之罷仲遷而以蔡州刺史為節度使詔俟

元益出定州其義武將士始謀立元益者皆赦

不問今分注直云元益出定州于時事缺略多

矣

五年大弟殺陳王成美遂即位

考証 大弟當作太弟瀝

按此亦蒙上為文不必有瀝字

黠戛斯攻回鶻破之

條記十七

目 連兵三十餘年

按三當作二

又 廬駁破殺

按破當作被

質實 西城未詳處所

按西城朔方之西受降城

武宗會昌元年盧龍軍亂

目 初盧龍軍亂殺節度使史元忠

按唐書史元忠未嘗死此殺字當作逐



二年回鶻入寇詔諸道出兵禦之

目 張仲武遣牙將石公緒統二部殺其監使回鶻移營避之

按通鑑李德裕奏河東奏事官孫儔適至云回

鶻移營近南四十里劉沔以為此乃契丹不與之同也此直云移營避張仲武恐非事實

三年贈悉怛謀右衛將軍

質實 河隴謂河西隴右二郡

按此與以河隴為二州同誤河隴間數千里地

皆沒于吐蕃豈徒二郡而已

又 魯州未詳沿革

按唐志魯州河曲六胡州之一也在宥州西今

榆林府境

王元造破昭義兵拔宣務柵

質實 宣務柵未詳處所

按胡注在堯山縣東北

以石雄為首絳行營節度使

質實 烏嶺在平陽府翼城縣東又澤州沁水縣

西北有烏嶺

按此是翼城縣之烏嶺非沁水也

綱 李石為河陽節度使

按河陽當作河東劉沔本為河東節度徙劉沔

故以李石代鎮也

四年河東都將楊弁作亂

目 韓信破田榮

按信所破者田橫會昌一品集正作橫此作榮

仍通鑑之誤也

又 私惠歸于臣下不赦在朝廷

按在下本有于字此不可省當是傳寫脫之

質實 橫水戍莫詳處所惟鳳翔府城東三十里

有橫水來自杜陽川流入渭俗呼為夜叉河或疑

卽此

按橫水柵所以禦回鶻安得近在鳳翔唐志橫

水在金河北百四十餘里永隆二年曹懷舜等

襲突厥叛部于黑沙城還至橫水為突厥所敗

是也柵蓋據水上矣五代唐改橫水柵為石門



鎮同光二年黜李從珂戍石門鎮即此在今大同府北

以杜悰同平章事

目 監軍請節度使杜悰不從

按通鑑監軍請節度使杜悰同選悰不從分注

刪同選二字則請字不知何謂

五年貶韋宏質為某官

考異 為某二字羨綱目無此例據元和十二年書免京兆

一年書貶高霞寓貶袁滋漢甘露元年書免京兆

花

尹張敞官則此當書貶給事中韋宏質官

書法 書貶官多矣未有書曰某官者書曰某官

何史失之也史失之則如勿書病德裕也

按書法之說當是考異非也凡綱書貶官皆以

貶某為某官為文貶高霞寓貶袁滋不書所貶

之官者合下為文故辭取徑省又義不係于貶

可從略也張敞已免官則無官可書不得以為

貶官之例考舊書武宗紀但云宏質坐貶官不

云何官通鑑因之溫公考據精博而亦不載其

官想爾時已無可據証也朱子以某官書之一

是體例如此一是借此著闕文之義耳 又按

几例云貶左遷依罷免例分三等罪疑則姓名

在上罪著則加有罪字無罪則云貶某官某官

某官今據綱所書一一核之書貶者百數其間

罪疑如崔祐甫常袞有罪如盧杞于頔無罪如

陽城韓愈之類其書法概從同同大抵是未及

檢覆畫一以符前例耳考異考証竟不糾舉亦

是大段疎忽

花

六年立光王忱為皇太叔帝崩太叔即位

考証 當去立以下十四字書曰帝崩光王忱入

即位 謹按夏后傳子為百王不易之法周懿王

崩孝王立孝王叔父也臣也懿王兄子也君也親

親不害尊尊君臣之分因在也武宗疾篤宦官定

策禁中立光王忱為皇太叔時武宗不言旬日矣

非武宗立之立之者宦官也帝崩子幼藩王入承

統可也君臣之分則不可紊既曰叔矣加以皇太

之號是親親害尊尊也故追原終始當書曰帝崩



光王忱入卽位據事直書以著藩王入承統之義  
而去宦者所定不正之名節本文

書法 太弟已非況太叔乎

按考証之論未得其平朱子書此正以著其失  
禮耳若云去宦者所定不正之名著藩王入承  
大統之義則是略實事張空說非史法也然光  
王之立非武宗立之乃宦官立之此說甚核切  
綱目于此要當稍有別白不宜與尋常立太子  
立太弟之類一例書之蒙竊擬更之曰上有疾  
宦者矯詔立光王忱爲皇太叔帝崩太叔卽位

條記十七

左

讀通鑑綱目條記卷十八

武進李述來紹仔

宣宗大中二年太皇太后郭氏暴崩于興慶宮

考異 據胡氏管見當書帝弒太皇太后郭氏于  
興慶宮以著宣宗弒嫡母之罪且宣宗不以耐葬  
配饗則其弒明矣况後魏廢后高氏暴卒綱目特  
書胡太后弒則此亦當書弒

按考異之說恐未是北魏廢后之卒通鑑書云  
胡后以天文有變欲以崇憲高太后當之戊申

條記十八

十

夜高太后暴卒則其爲胡后之賜明也此則云  
是夕暴崩外人頗有異論蓋猶疑其辭也綱目  
之書雖體象春秋而其義例則異春秋有微文  
隱諱原情誅意之法綱目惟取據事直書明其  
是非以垂法戒故于其疑者多仍舊文蓋亦傳  
信之意也又高后若書暴卒則胡后虐殺之惡  
不著郭后書暴崩則宣宗不禮于其母使嫡后  
不得正其終之罪固已躍然言外矣何必改易  
舊文始爲信讞乎胡氏謂當書帝弒太皇太后



郭氏加弑于帝之下于義亦似未安此與胡后  
突有間也必如胡氏之意書之假令朱子操觚  
其措詞亦當更有斟酌

六年雞山羣盜寇掠果州

目 寇掠三州

按州當作川

質實 雞山未詳處所

按山在蓬果二州界今順慶府境

八年以李行言為海州刺史

條記十八

二

目 有強盜數人匿軍家索之竟不與盡殺之

按通鑑原文無匿字蓋盜為縣令所獲而軍家

索之非匿于軍家也匿字誤羨

九年以李君奭為懷州刺史

目 度支奏誤漬為清樞密承旨孫隱中足成之

上怒推按謫罰之

按原文度支奏漬汚帛誤漬為清孫隱中謂上

不之見輒足成之及中書覆入上怒推按擅改

章奏者分注所刪省姦未得其當謂上不之見

五字尤不可省省之則情事不得明白  
以柳仲邦為鹽鐵轉運使

目 但一月給錢三百緡而已

按百當為十

十一年

綱 冬十月以尙延心為河渭都遊奕使

按通鑑冬十月以秦成防禦使李承勛為涇原

節度使先是吐蕃酋長尙延心以河渭二州部

落來降云云考異曰此事出補國史不云延心

條記十八

三

以何年月降新傳云高駘收鳳林關以延心為

河渭等州都遊奕使按舊傳高駘懿宗時始為

秦州刺史新傳誤也今從補國史因承勛移鎮

并延心事置于此蓋張義潮以五年降延心之

降當亦在彼時承勛奏為遊奕使亦在防禦秦

成時也今以承勛移鎮之月移為延心補官之

月疎矣

十二年以王式為安南都護

目 南嶺大王去城半日



按原文作去交趾半日程程字不可去去之則  
半日二字不可解

十三年

綱 帝崩鄆王濬即位

按是時王歸長等欲立夔王王宗實迎立鄆王  
依後漢孫程立濟陰王之例書之當云宦者王  
宗實迎鄆王濬即位誅王歸長等

目 上密以夔王屬王歸長等三人使立之獨左  
軍中尉王宗實素不同心

條記十八

按通鑑上以夔王屬樞密使王歸長馬公儒宣  
徽南院使王居方蓋樞密宣徽皆宦官要職今  
分注直云王歸長等三人幾不知其為何人矣  
又王歸長等不書官而王宗實仍書官尤非法  
也

懿宗咸通元年浙東賊裘甫作亂

目 于是諸道雲集

按道當作盜

以王式為浙東觀察使

目 式入越州送鄭祇德樂飲而歸始修軍政于  
是皆饋餉不足者息矣稱疾臥家者起矣先求遷  
職者默矣

按此所序似少限斷矣通鑑于王式平裘甫事  
直敘平剽錄與全書體裁迥異容齋隨筆識之  
分注于他處剛省惟恐不及于此獨多仍舊文  
計此節分注八百餘言可剛省者殆過半詳略  
之故竊所未喻

又 先是賊謀入越州軍吏匿而飲食之及是或

條記十八

五

詐引賊將來降實窺虛實式悉捕索斬之

按原文先是賊謀入越州軍吏匿而飲食文武  
將吏往往潛與賊通或詐引賊將來降實窺虛  
實城中密謀屏語賊皆知之式陰察知悉捕索  
斬之蓋捕索斬之兼指上匿謀通賊詐降三項  
分注移及是于或詐引賊將來降之上乃是未  
解文義也

又 舉籍管內得數百人 下云 于是騎兵足矣

按原文舉籍府中得驍健百餘人又云凡在管



內者皆視此籍之于是騎兵足矣府中越州軍府也管內浙東觀察所領八州也府中得驍健百餘合八州當得千餘故云騎兵足今改府中為管內則數百騎兵即可云足邪

又命羅銳軍海口以拒之

按原文高羅銳克海寧下云命羅銳軍海口以拒之分注刪高羅銳克海寧句則羅銳姓名尙未前見而直云命羅銳軍海口乃誤以羅為姓也

條記十八

六

五年彗星出

目 主大喜請宣示中外于是編諸史策從之

按通鑑云上大喜上當作主蓋欽天監奏詞與下請字相連為文此作上蓋刊本之誤也請宣示中外編諸史策從之不宜增于是二字或是誤羨

七年以劉潼為西川節度使

目 南詔遣董成等詣成都節度使李福福盛儀衛以見之

按此誤衍一福字南詔遣使詣成都節度使

李福盛儀衛以見之分注蓋誤其句讀也唐有西川節度使無成都節度使

高駢大破南詔蠻

目 上怒欲貶駢以王晏權代之

按通鑑上怒以王晏權代駢鎮安南召駢詣闕欲重貶之分注移欲貶駢于上又刪召駢一節則王晏權之代若止是上意如此未有詔命者下文會得王晏權牒及與麾下北歸等語皆無端緒矣

條記十八

七

質實 南定峯州未詳沿革

按唐志南定縣屬安南府高祖四年分交趾所管宋平縣置宋白曰南定縣漢日南郡西捲縣地峯州隋交趾郡之嘉寧縣唐武德四年置峯州嘉寧漢麓冷縣地

十三年

綱 以張公素為平盧留後

按前書幽州節度使張允仲卒此以公素繼允仲也當作盧龍平盧乃淄青非幽州此蓋仍通



鑑之談

十四年

綱 帝崩普王儼即位

按分注僖宗之立殺長立少事由宦官列以漢北鄉侯之例似不當以繼統恒辭書之 又劉行深韓文約皆封國公此較封孫程等為列侯更有甚焉綱與分注皆略之亦是縱釋有罪

目 胡氏曰韋保衡劉鄩趙隱蓋與兩中尉公議之曰政事不修中國多故若立長而賢者非惟宗

條記十八

八

社之福亦南北司交有所賴宦官中豈無忠智之人聞此語亦必悚然更慮

按韋保衡之貪鄙無識甚于宦官而忽責以公忠為國之舉此失言也至欲以口舌之能令宦者悚然更慮尤恐不達事勢

僖宗乾符元年

集覽 所由猶言所屬官司也

按止可供所由酒食蓋指催督租稅之吏卒也唐時坊市公人謂之所由若所屬官司無緣酒

食供給

四年王郢陷明台州

質實 台唐之州名治臨海縣至德初移治始豐陞德化軍

按肅宗時浙東未建節鎮且台州亦無德化軍之稱

六年山南東道節度使劉巨容大破黃巢于荆門

目 全晟逆戰陽敗追之伏發大破之

按追上不當刪賊字

條記十八

九

廣明元年

綱 劉漢宏掠申州

按通鑑作掠申光當從通鑑

羣盜陷澧州

目 舉進士二十三尚不中

按尚當作上

黃巢入潼關

目 王師會自殺

按通鑑田令孜薦左軍馬軍將軍張承範在伍



步軍將軍王師會上以承範為把截潼關制置使師會為置制關塞糧料使分注于黃葉陷東都下只云令我薦張承範等使將兵則此處王師會自殺乃不復知其為何人也

集覽

呼聲振河華河本西羌地後秦置河州今

隸臨洮府華本漢鄭縣地後魏置東雍州西魏改

華州今隸京兆府

質實

河州名苻秦所置隋改為枹罕郡唐復為

河州

云云華州名西魏所置隋改華山郡唐復為

華州

云云

條記十八

十

按雍之東大河自北而南抵華陰乃折而東潼

關在河華之交呼聲振河華謂黃河華山耳河

州去潼關且三千里又明代陝西州郡無京

兆府

鳳翔節度使鄭畋合鄰道兵討賊

目 幕客新儲

按通鑑作孫備新舊唐書皆不載不知當何從

綱 義成節度使王處存舉兵入援

按義成當作義武

中和元年以樂朋龜為翰林學士

目 當蒙不外

按通鑑作中外胡注云中外謂與之相表裏此

蓋揭其隱私若改為不外即不合語氣

西川黃頭軍作亂

集覽

土客都頭土謂土著有常居者客謂寄寓

者

按土軍劉軍客軍從駕諸軍

二年

條記十八

十

綱 以王鐸為諸道行營都統

按通鑑作都都統考異曰舊紀新傳鐸正為都

都統新紀作都統實錄初除及罷時皆為都統

中間多云都都統又西門思恭為都都監此時

諸將都統甚多鐸為都都統是也据此則當從

通鑑作都都統

三年以王鐸為武德節度使

考異

武德節度使王景崇辛九字



分注漏子鎔生十年矣軍中立為留後十二字

按考異所云刊本漏書者不知以何本校得之

今刊本有以王鎔為成德留後則王景宗卒及

立鎔為留後似可不書意後人有增纂耶

綱 秋七月以朱全忠為宣武節度使

按通鑑四月巳丑以河中行營招討副使朱全

忠為宣武節度使此屬之七月蓋以其到鎮之

日為受命之日也恐不當然 又按是年七月

以李克用為河東節度使召鄭從謙赴行在克

條記十八

主

用勝河東安慰軍民曰勿為舊念各安家業克

用以河東開國此節乃後事原起決不可無又

綱于全忠鎮宣武則書之并詳注其衆心危懼

勇氣益振克用勝安河東其事正相等豈當錄

全忠而削克用此必脫漏失檢也

鄭畋罷為太子太保

目 不可令畋扈從過此

按通鑑本文此作北此蓋形近而訛

四年以王徽知京兆尹事

目 以徽為京兆尹

按徽以右僕射知京兆尹事非為京兆尹也分

注乃顯與綱違

光啟三年朱全忠取曹州

質實 劉橋地名未詳處所

按舊五代史戰于臨濮之劉橋劉橋蓋在曹州

乘氏縣東北濮州范縣西南

楊行密克揚州

質實 東塘疑是地名未詳處所

條記十八

主

按東塘揚州之東塘也張雄屯東塘彥師鐸往

依之

文德元年以韋昭度為西川節度使

目 使監西川軍令孜不奉詔

按通鑑原文遣人監西川軍令孜不奉詔蓋上

使人代令孜而令孜倚陳敬瑄不肯離西川也

今改云使監西川軍乃似遣令孜監西川軍矣

昭宗大順元年昭義軍亂殺留後李克恭

目 克恭自焚死



按唐書克恭就視李元審安居受帥其黨攻而焚之克恭死則非自焚也

李克用遣兵拒官軍于趙城

質實 定難軍名未詳沿革

按方鎮表中和元年夏州節度賜號定難節度

二年孫儒攻宣州

質實 東溪未詳處所惟徽州黟縣治東有東溪

橋

按東溪卽宛溪以在宣城縣東亦名東溪

條記十八

南

又 溧水未詳處所

按溧水漢溧陽縣地隋分置溧水時屬昇州九

域志在州東八十五里

景福二年朱全忠拔徐州

質實 佛山寨未詳處所惟兗州府寧陽縣北二

十里有佛山

按時溥守徐州安得至寧州佛山寨石佛山之

寨也石佛山在彭城薛史石佛山在彭門南述

征記彭城南有石佛山顶方二丈二尺

以覃王嗣周爲京西招討使

質實 覃州名未詳沿革惟懷慶府乃禹貢冀州

覃懷之地

按通鑑考異曰順宗子經封郟王嗣周當是其

後會昌後避武宗諱改郟作覃

李茂貞王行瑜合兵拒官軍

質實 臨泉驛未詳處所

按驛在長安城西元和初權送劉闢自臨泉驛

至關下卽此胡注驛與長樂坡爲京城東西出

條記十八

主

入要地

乾寧元年以劉隱爲封州刺史

質實 賀江或疑縣名未詳沿革

按賀水源出賀州富川縣經州城合桂嶺水謂

之賀江

二年護國節度使王重盈卒

質實 保義節度注見楚義帝元年襄國彼注云

襄國周之邢國隋置邢州五代梁爲保義軍節度

按王珙爲保義節度乃陝號非邢州



王行瑜李茂貞韓建舉兵犯關

目 各將精騎兵數千人入朝

按誤衍騎字人字亦可省

李克用舉兵討三鎮

質實 三鎮謂邠寧岐同華二藩鎮

按三鎮邠岐華也同州王行約別是一鎮

又 石門鎮未詳處所惟西安府淳化縣北六十

里有石門山又平涼府靜寧州南百五十里有石

門峽

條記十八

未

按路振九國志昭宗出啟夏門駐華嚴寺晡晚

出幸南山之莎城駐于石門山之佛寺所謂石

門鎮即石門之佛寺也即在南山中尚不得至

淳化無論靜寧

又 梨園寨或即梨園注見憲宗元和二年檢元

年亦無此注

按胡注梨園寨在京兆雲陽縣九域志雲陽在

華州西北九十里

光化二年李克用拔潞州

目 表孟仙為雷後

按仙當作遷

三年中尉劉季述幽上于少陽院

集覽 魯莊公下急而好潔

按魯當作邾

天復元年以韓全誨張彥宏為中尉袁易簡周敬容

為樞密使

考異 以字下漏宦者二字

按中尉樞密本宦者之官不容復贅宦者字

條記十八

七

朱全忠引兵至鳳翔城東而還

目 昭戎節度使馮行襲

質實 昭戎軍名唐乾元初所置治金州王建據

蜀改為雄武軍

按昭戎當作戎昭方鎮表光啟元年以山南東

道金商都防禦使置昭信軍天祐二年賜昭信

軍號為戎昭軍光化元年馮行襲為昭信節度

天祐二年始改戎昭此云戎昭者蓋史臣誤以

後號加之質實所云未知何本乾元初金州未



嘗有節鎮也

二年朱全忠圖鳳翔

日 全忠攻鳳翔拔之

按翔當作州

以李茂貞為鳳翔靜難武定昭武節度使

質實 武定昭武二軍名未詳沿革

按方鎮表光啓二年于山南西道置武定軍節

度使治洋州二年升興鳳二州防禦使為感義

軍節度使乾寧四年更感義軍曰昭武軍

條記十八

六

天祐元年全忠弑帝于椒殿

考異 全上漏梁王二字

書法 弑君之賊或書爵或書姓恒也此其并不

書姓何全忠六月書討既削其爵矣于是弑君不

可以重貶也故再削其姓

按此自蒙上為文耳以為漏固非以為貶恐亦

非朱子意此等所謂不待貶絕而義自見者也

以劉隱為清海節度使

質實 清海節度見晉武帝太康元年交州

按清海軍治廣州交州乃靜海軍也

昭宣帝天祐三年

綱 天雄軍亂梁王全忠討平之

按全忠纂弑之賊安能戮人天雄之亂止于旅

拒拔而屠之尤非弔伐違書曰討將無誤耶

哀帝天祐四年唐遣使奉冊寶如梁

目 遣御史大夫薛貽矩至勞之

按原文作至大梁勞王今去大梁字則至字為

贅蓋失刪也

條記十八

六

考証 唐當作帝

書法 不書唐帝何罪唐臣也

按奉冊禪位大臣賣國者為之非帝意也不當

書帝以為罪唐臣者當得之然此尚是唐紀不

當斥書唐通鑑于是年已書梁開平元年故凡

事皆冠以唐綱或緣此而悞即蒙意去唐字于

法為合

梁王全忠更名是稱皇帝奉帝為濟陰王

考異 按凡例注封其故君則曰廢而不曰奉此



奉字當作廢

書法 此其不書廢何罪唐臣也唐自廢其主也

按考異之說是也如書法云云則奸權篡代皆

有以國輸人之臣何代非自廢其主者乎

梁侵晉圍潞州

質實 蚰蜒塹未詳處所

按蚰蜒塹謂穿塹如蚰蜒耳非地名

條記十八

手

讀通鑑綱目條記卷十九

武進李述來紹仔

梁開平二年晉王李克用卒

考異 當去李姓

按此雖在梁紀然晉尙稱唐天祐五年與列國

分霸者不同不當去姓蒙意以為并當援晉徵

士之例書唐晉王以申克用之志

質實 亂柳疑是地名未詳處所

按亂柳在潞安府屯雷縣界

條記十九

十

晉兵馬使李克寧謀作亂晉王殺之

書法 不書討殺何克寧叔也亦既執之待以不

死而誅其黨可也殺之過矣

按克寧謀執兄子以遺仇讎且國賊也其為忍

悖已極誅不避親豈以叔而可援未滅乎蒙意

此條綱當有脫字

晉王攻梁夾寨破之

目 今日自來破賊

按日當作王



三年岐道劉知俊攻梁靈州

質實 彰義節度注見唐憲宗元和四年

按五代軍州建置紛沓多非唐舊此明言以知俊為彰義節度使鎮涇州矣唐之彰義乃蔡州也

又 衍未詳沿革

按唐志大中間分寧州置衍州治定平縣周顯德五年廢衍州為定平鎮隸邠州九域志熙寧五年以邠州定平縣隸寧州在州南六十里

四年梁貶寇彥卿為遊擊將軍

目 彥卿入朝有民不避道投諸欄外而死

按原文入朝下有至天津橋四字欄蓋指橋欄也今去上四字則投諸欄外疑不能明

梁匡國軍節度使馮行襲卒

質實 匡國節度注見唐元宗開元十一年同州

按唐末以同州為匡國軍梁開平二年改許州忠武軍為匡國軍故云許州牙兵皆秦宗權餘党是時同州屬岐

梁遣兵襲鎮州

目 深冀民見魏博兵入奔走驚駭

按通鑑梁人有亡奔真定以其謀告鎔者鎔大懼又不敢先自絕但遣使詣洛陽詆稱燕兵已還與定州講和如故深冀民見魏博兵入奔走驚駭乞召兵還深冀民見魏博兵入奔走驚駭乃使者措辭云爾非事實也今剛梁人奔告一節而以虛詞為實敘當是剛削時未及會上下文意耶

梁進軍逼鎮州晉王救之

質實 野河未詳處所惟真定府井陘縣東南十五里有甘陶河一名冶河源發平定州松嶺流經縣界合綿蔓河或疑卽此

按野河在柏鄉縣西北五里一名槐水源自贊皇縣西黃沙嶺下東流歷元氏高邑縣始入縣境又東抵寧晉縣入胡盧河井陘去柏鄉且三百里

乾化元年晉師圍邢魏



質實 白司馬陝未詳處所

按胡注坂在洛陽城北

岐王使劉知俊攻蜀圍安遠軍

質實 安遠軍未詳處所

按通鑑王宗綰城西縣號安遠軍九域志西縣

在興元府西一百里

梁主還洛陽

目 梁主南還納懷州刺史段明遠妹為美人明遠饋獻豐備梁主悅

條記十九

四

按通鑑懷州刺史開封段明遠句妹為美人句

戊子帝至獲嘉在懷州東北明遠饋獻豐備帝

悅蓋明遠妹為美人乃前此之事此特因饋獻

豐備巧于媚悅因追記之耳分注乃并以為南

還時事亦失檢也

幽州參軍馮道奔晉

書法 奔者何危不早也

按此特為道之歷事四朝起家耳若貴道以危邦不入亂邦不居之義則未取矣

二年劉守光遣兵出戰晉人擊敗之

質實 龍頭岡未詳處所

按胡注龍頭岡在幽州城東南通鑑考異日莊

宗實錄作羊頭岡紀要云岡在今順天府西北

四十五里舊志幽州東南有龍頭岡誤

梁郢王友珪弑其主晃而自立

目 梁主命敬翔出友珪為萊州刺史友珪恐

按通鑑時左遷者多追賜死友珪益恐蓋出為刺史無所恐以多追賜死故恐耳左遷句不可

條記十九

五

刪

綱 梁忠武軍亂殺節度使韓建

按開平二年改忠武軍為匡國軍綱前已書匡

國軍節度馮行襲卒此書忠武誤也

三年梁遣兵侵吳

質實 趙步疑是地名未詳處所

按趙步瀕淮津濟之處南直壽春紫金山

貞明元年梁劉鄩引兵襲晉陽

質實 代州謂高行珪



按高行周云代州養壯士亦為大王謂李嗣源也周太祖實錄本作總管考異曰按明宗實錄是年猶為代州刺史天祐十八年始為副總管質實蓋以三年有以行珪為代州刺史之文而誤不知行珪之為刺史特以嗣源從征故使權之也

蜀遣兵攻岐

質實 金沙谷未詳處所

按金沙谷在今秦州東南

條記十九

六

二年晉王還晉陽

質實 河北道名注見漢成帝綏和二年魏郡

按此河北通指大河之北

三年

丁丑 晉岐吳稱唐天祐十四年漢乾亨元年

按漢下當有高祖劉嚴四字

晉王還晉陽

集覽 以分其過漢光武時賈復與寇恂有隙帝曰兩虎安得私鬥今日朕分之注分解釋也

按此分過猶言分誇耳集覽所引非是

晉王襲梁揚劉拔之

書法 晉取梁地不書梁揚劉何以書揚劉河南地唐所命也故予梁

按此後莊宗因保揚劉襲鄆入汴遂以亡梁書此者他日取道所由所謂地有必爭也非予梁四年蜀信王宗傑卒

質實 夾城未詳沿革

按胡注蜀蓋倣長安之制附夾城為諸王宅夾

條記十九

七

城即成都內城矣

吳副都統朱瑾殺都軍使徐知訓而自殺

目 宣諭使李儼貧困寓居海陵溫疑其與瑾通謀皆殺之

按通鑑泰寧節度使米志誠從十餘騎問瑾所向聞其已死乃歸宣諭使李儼貧困寓居海陵溫疑其與瑾通謀皆殺之此二事本可不錄權其重輕不當畧志誠而書儼又不當已削去一人而于殺上仍畱皆字



質實 威武節度注見漢武建元三年閩中

按是時王審知據閩吳不得有之胡注引歐史

外屬之州僭偽改置之名不可悉考而不足道

吳之昌化威武蓋亦置之屬城不可得而考其

地耳

又 靜海節度本漢海陵縣之東境南唐置靜海

都鎮制置院後周改為靜海軍尋改為通州

按通州于吳未有靜海之號若唐之靜海乃安

南也又分注明云靜海節度通鑑置靜海軍于泗州而質

條記十九

八

實乃以靜海釋之尤舛

梁人決河以限晉兵

目 彥章拒之稍却鼓譟復進梁兵大敗

按通鑑彥章率眾臨岸拒之晉兵不得進乃稍

引却梁兵從之及中流鼓譟復進彥章不能支

稍退登岸晉兵因而乘之梁兵大敗蓋臨岸拒

戰則彼得形便故引之戰于中流以挫其勢也

分注所刪殊為贖贖

晉王大舉伐梁

質實 麻家渡未詳處所

按胡注渡蓋在漢州界

晉王與梁軍戰于胡柳陂

質實 高邱疑是地名未詳處所

按此特指陂中高阜處言耳非地名與興元元

年同誤

又 河朔二州名注見唐元宗天寶十五年

按河朔指河北也非二州

五年梁以王瓚為招討使拒晉兵

條記十九

九

質實 遊揚村未詳處所

按本文據晉人上游揚村上游猶上流也以遊

字下屬誤

六年

綱 蜀殺其華陽尉張士喬

按分注流黎士喬感憤赴水死直書殺者書法

以為誅蜀主之心是也然士喬不勝悻悻之意

母乃非忠臣愛君之道蔽罪蜀主稍意尚非平

識也



梁劉鄩等討同州

目 李存審進逼劉鄩等悉眾出戰大敗

按當云進逼劉鄩營鄩等悉眾出戰此脫一字

趙王俗殺其司馬李藹夷其族

質實 西山未詳處所

按胡注鎮州西山謂之房山上有西王母祠

龍德三年

綱 梁以錢鏐為吳越王

目 鏐故建國

條記十九

按通鑑梁主遣兵部侍郎崔協等冊命吳越王

鏐為吳越國王鏐始建國如天子之制綱于開

平元年已書以錢鏐為吳越王蓋特加王號此

則建以為國也綱誤脫國字乃與前文重複分

注改始為故尤非

梁將康延孝奔唐

目 令董璋趣太原霍彥威寇鎮定王彥章攻鄆

州段凝當陛下

按通鑑令董璋引陝虢澤潞之兵自石會關趣

太原霍彥威以汝洛之兵自相衙邢洛寇鎮定

王彥章張漢傑以禁軍攻鄆州段凝杜晏球以

大軍當陛下如分注所刪則當日處置機宜不

復可了

唐遂滅梁

目 唐主復遣嗣源自往諭之彥章臥謂曰汝非

逸信烈乎于是諸將稱賀

按汝非逸信烈乎之下通鑑有彥章素輕嗣源

故以小名呼之二語五代史本有我豈苟活者

條記十九

五字通鑑刪之已欠周晰分注并刪通鑑所有

二語則上語幾不解所謂又此節初無關係何

不并刪之

敬翔李振趙巖張漢傑等伏誅

目 詔敬翔李振首佐朱溫共傾唐祚可並族誅

巖至許州亦為溫韜所殺

按詔書原文宜與趙巖張漢傑等並族誅今刪

與趙張等句似族誅者止敬李二人矣又前已

書趙巖至許州溫昭圖斬之此又云巖至許州



為溫韜所殺亦重出也

楚王殷遣使入貢于唐

質實 楚州名注見宋孝武大明三年山陽

按馬殷據湖南湖南之地春秋戰國皆屬楚故

殷稱楚王若山陽則于五代為吳地

後唐同光二年唐以王正言為租庸使

集覽 使省庫錢便謂擅便也省減耗也

按胡注今俗謂借錢為便錢言借貸以使用也

時租庸錢皆入省庫集覽非

不修記十九

主

唐以孔謙為租庸使

目 天平節度使李存勳等言

按通鑑天平節度使李存勳平盧節度使符習

言益兩節度言之故下敕云兩道所陳本朝舊

規也分注刪平盧而以等字概之非是

蜀以王承休為天雄節度使

質實 天雄節度注見漢成帝綏和二年魏郡

按魏博在河北此唐之天雄軍蜀之天雄乃秦

州也

三年

綱

乙 後唐同光三年  
酉 是歲凡四國四鎮

按是歲下當有蜀亡二字誤書于丙戌年下

唐師滅蜀

質實 威武城未詳處所

按城在鳳州東北梁貞明初王建置城于此為

戍守之地五年王宗播伐岐分兵戍威武城六

年王宗儁等分道出散關還分屯威武城又後

周顯德二年遣王景等伐蜀戰于威武城不利

不修記十九

主

皆即此

綱 閩主王審知卒

考証 當去王字

按閩未稱帝不當書主考証以為當去王字亦

非

唐主獵于白沙

質實 白沙未詳處所

按白沙在洛陽東薛史李愚避難居洛表白沙

之別墅



四年唐李紹琛反于蜀

質實 武連疑是地名未詳處所

按武連漢梓潼縣地宋置武都郡及下辨縣又

改下辨為武功縣後魏改為武連縣唐屬劍州

九域志在州西八十五里

又 西平王郭崇韜追諡西平王

按西平王謂朱友謙也友謙再以河中附晉晉

封為西平王故河中兵云然是時唐方疑崇韜

安得追諡西平亦非謚也

條記十九

西

唐李紹榮攻鄴都不克

質實 史武德史彥瓊表字

按彥瓊以武德使出為監軍故稱史武德非字

也

唐李嗣源引兵向大梁

質實 奉化疑是地名未詳處所

按本作奉化軍五代會要後唐天成三年三月

升奉化軍為泰州以清苑縣為理所新唐書志

清苑縣屬莫州

唐主如關東

質實 萬勝鎮未詳處所甕子谷未詳處所石橋

未詳處所

按胡注萬勝鎮在中牟縣東距大梁不過數十

里耳劉昫曰甕子谷在成皋又云在汜水縣西

汜水縣古之成皋也石橋在洛城東

唐以趙季良為三川制置轉運使

質實 三川郡名

按三川猶言三蜀不專指一郡

條記十九

五

唐天成二年

綱 唐流段凝溫韜于邊郡

按凝流遼州韜流德州恐不得云邊郡

唐免三司逋負二百萬緡

發明 逋在三司民何預焉雖不及民而三司將

何所取必取之于民矣免三司所以免民也

按三司逋負即民欠也乃云無與于民舛矣

四年唐以從榮為河南尹從厚為北都留守

考記 當作唐以子從榮為北都留守從厚為河



南尹

按先是從榮在太原從厚在河南至是乃兩易其任耳考証誤

吳加徐知誥兼中書令

目 知誥留以為統軍遣徵金陵兵還

按造字失刪

長興元年唐河中軍亂

目 禮部侍郎呂琦

按琦未嘗為侍郎五代史及通鑑皆作郎中分

注誤

二年閩奉國節度使王延稟舉兵襲福州敗死

目 延稟閩王有疾帥建州刺史繼雄將水軍

襲福州

按通鑑以次子繼昇知建州畱後帥建州刺史

繼雄襲福州言次子繼昇則知繼雄為延稟長

子矣今刪去上句幾不知繼雄為何人

又 延鈞見之日果煩老兄再下

按天成元年十二月延稟延鈞合兵襲福州延

稟順流先至執閩王延翰殺之推延鈞為畱後

二年正月延稟還建州將別謂延鈞曰善守先

人基業勿煩老兄再下故此時延鈞反唇稽之

分注于二年刪還建州事則此處之語無本

三年董璋襲西川

質實 西川古之郡名 云云 東川古之郡名 云云

按古安得有西川郡東川郡

又 武侯廟在成都西南八里

按此時璋與知祥相拒于漢州與成都何涉蓋

武侯廟蜀處處有之也

四年

癸巳 唐長興四年 閩主延鈞龍收元年

按前蜀王建書蜀高祖後南唐李璟書南唐元

宗北漢劉鈞書北漢孝和帝則此似當書閩太

宗甲午年蜀主孟知祥亦當作蜀高祖丙申年

閩主昶當作閩惠宗 癸卯年南漢主晟 辛亥年

北漢主劉崇當作北漢世祖

唐主從厚立

條記十九

七

條記十九

七



目 李愬私謂同列曰位高責重事亦堪憂

按通鑑原文云吾君延訪鮮及吾輩位高責重  
事亦堪憂蓋所以可憂在延訪鮮及卽下文孟  
知祥所云為政皆胥吏小人也上二語恐不可

刪

應順元年唐主出奔

目 初唐主出奔與慕容遷謀使帥部兵守元武門

按通鑑帝在藩鎮愛信牙將慕容遷及卽位以  
為控鶴指揮使帝將北渡河必與之謀使帥部

條記十九

十九

兵守元武門所謂密謀謀北度河也分注所刪  
未得其當

清泰二年

綱 唐夏州節度使李彝超卒兄彝殷代之

按長興四年書唐以李彝超為定難節度使後  
開運元年書晉定難節度使李彝殷侵契丹則  
此書夏州蓋誤也亦當作定難

綱 唐以馬全節為橫江西後

按橫江分注作橫海通鑑五代史皆作橫海江

字乃傳刻之誤

三年契丹德光將兵救石敬瑭

集賢 虎北口屬雲中郡在郡之東北居虜關西  
北過朝鮮河一名七渡河九十里至虎北口

質質 虎北口在順天府密雲縣東北一百二十

里卽古北口也兩崖壁立中有路僅容一車下有

澗巨石磊砢

按此皆誤以虎北口為古北口也通鑑明云陳  
于汾北之虎北口與雲中何涉考異云太原城

條記十九

十九

側別有地名虎北口



讀通鑑綱目條記卷二十

武進李述來紹仔

晉天福二年

綱 晉魏府部署張從賓反河陽

目 張從賓擊范延光延光使人誘之

按通鑑以楊光遠為魏府四面都部署張從賓為副部署副字恐不可省又原文詔張從賓發河南兵數千人擊范延光延光使人誘從賓反蓋從賓時為洛陽巡檢使兼副部署故使發河

條記二十

南兵也分注于前遣楊光遠等討之之下既削從賓名此處直云張從賓擊延光則蕪然無端且不知其何以自河陽反也 又反河陽三字亦恐不辭

晉楊光遠敗魏兵

質實 六明鎮未詳處所

按胡注六明鎮在胡梁渡北

四年唐主徐誥復姓李氏

發明 徐誥復姓李氏按分注昇祖吳王恪又欲

祖鄭王元懿恪則太宗之子懿則高祖之子也至于五代史世家則謂昇自言唐憲宗子建王恪生超超生志志生榮昇自以為建王恪四世孫然參以唐史吳王恪子琨生禕禕生峴為宰相固有後裔若建王恪則蕪而無嗣不知歐陽氏何據云爾又與通鑑不合後世將孰從而信之

條記二十

按通鑑考異曰周世宗實錄及薛史稱昇唐元宗弟六子永王璘苗裔江南錄憲宗弟八子建王恪之元孫李昊蜀後主實錄云唐嗣薛王知柔為嶺南節度使卒于官其子知誥流落江遂為徐溫養子吳越備史昇本潘氏湖州吉人父為吉安岩將李神福攻衣錦軍過湖州邊昇歸徐溫常過神福愛其謹厚乞為假子以議云東海鯉魚飛上天昇始事神福厚歸溫故冒李氏以應讖劉恕云昇附會李氏而吳越與唐人仇敵亦非實錄昇少孤遭亂莫知其祖系昇曾祖超祖志乃與義祖之曾祖祖同名知其皆附會也薛史據實錄歐史据江南錄溫公據南



唐記載而朱子因之皆是疑以傳疑無從徵信  
五年閩王曦遣兵擊其弟延政于建州

目 遣親吏業翹杜漢崇監其軍

按通鑑遣業翹監建州軍杜漢崇監南鎮軍蓋

監建州者奪延政之權監南鎮者防延政之反

南鎮軍不屬建州也分注刪之而統云監其軍  
疎矣

質實 南鎮未詳處所

按胡注福州西北與建州鄰閩主蓋置南鎮軍

條記二十

三

于福建二州界扼往來之要故延政攻南鎮而

西鄙戍兵皆潰

六年晉山南東道節度使安從進舉兵反

質實 花山未詳處所惟安陸府城東一百里有

花山舊傳靈濟祖師過此時百艸開花故名或疑

卽此未知是否

按此方相拒于唐鄧間距安陸遠甚九域志唐

州湖陽縣有花山銀場是也在今南陽府唐縣

境

八年唐主昇殂

質實 東都注見秦莊襄王元年三川

按南唐以廣陵爲東都非三川也

晉執契丹回國使喬榮

質實 回國使荀子儒效篇圖回天下于掌上注

圖規畫也回轉移也

按胡注凡外國與中國貿易者置回國務猶今  
之回易場也集覽謬

開運元年唐主敕齊王景遂參決庶政

條記二十

四

目 宮中作高樓召侍臣觀之衆皆歡笑

按通鑑作歡美此蓋以字形相近而訛當從通鑑

國指揮使朱文進弒其主暎而自立

目 禮部尙書鄭元弼抗辭不屈

按不屈下通鑑有黜歸田里將奔建州文進殺

之三語今分注錄其抗辭而削其死節殊不可

解當是誤脫耳

晉遣使分道括率民財

目 節度使安審信以治樓堞爲名率民財以實



私藏括率使至賦緡錢十萬指取一困已滿其數

按原文安審信率民財以實私藏括率使至充

州賦緡錢十萬值審信不在拘其守藏吏指取

一困已滿其數蓋指取一困非審信之慨贈乃

乘其不在拘錄守吏奪其滯積以代民輸成此

快舉耳分注刪去中間二語便大失情事也

晉以折從遠為府州團練使

考異 遠當作阮

按漢高祖天福十二年從遠入朝避漢祖名乃

條記二十

更名從阮見于分注此時未也

殷遣兵討朱文進

目 唐翰林學士臧循

按五代史南唐書通鑑皆作翰林待詔此學士

字誤也

又 循屯邵武邵武民執循送建州

按原文邵武民導殷兵襲破循軍執循送建州

分注直云邵武民執之循將屯兵非民所能執

失其實矣

晉李守貞殺楊光遠

目 胡氏曰光遠不肯臣事契丹是也既而舉兵

與契丹合則其情實反矣承勛以義迫其父開門

納官軍變而不失其正亦可矣父既被殺而已乃

受賞于心何安母乃被圍之時自虞及禍故為劫

降之計歟

發明 光遠反唐反晉死有餘辜然不正其誅者

晉人聽子劫父殺之不得其正故也

按胡氏之論至謬發明此條則可謂斷案簡當

條記二十

全書所不多見也 楊光遠殺張敬達以降契

丹歐史稱其首召夷狄瘡痍中國者三十餘年

而胡氏以為不肯臣事契丹楊承勛縱火大譟

舉兵幽父而以為義迫其父變而不失其正又

承勛之降史明云承勛等冀全其族而忽疑其

辭曰毋乃自虞及禍義理之是非且不必論史

書明白具在而踈舛顛倒乃爾在胡氏或一時

不檢遂致此失採之者不已太無識乎 胡身

之曰楚令尹子南以罪誅其子弃疾以不忍弃



父事讎而死李懷光之反河中既破德宗欲活其子璿而不可得彼二子者以父子之親居君臣之變審義安命以徇親夫豈不樂生義不可也若楊承勳兄弟出于蕃落梟獍其心囚父歸命以希苟活晉朝以不殺降爲說于理且未安又從而錄用之宜異時契丹得假大義以洩其憤也此論可正胡氏之失

二年契丹至相州引還

質實 胡梁未詳其義或疑卽浮梁注見周世宗

條記二十

七

顯德五年

按胡梁渡以姓名渡如馬家口胡家渡之比耳

史思明濟胡梁渡又薛史天福六年詔以胡梁

渡月城爲大通軍

契丹還軍南下

質實 陽城未詳處所

按續漢志中山蒲陰縣有陽城水經注博水出

中山望都縣東逕陽城縣陽城在蒲陰縣東南

三十里

晉以仕威爲天雄節度使

質實 扈聖軍未詳沿革

按五代會要天福六年改成德兩軍爲護聖左

右軍

三年馮暉擊破党項

質實 旱海未詳處所

按胡注張洎曰自威州抵靈州旱海七百里斥

鹵枯澤無溪澗川谷趙珣聚米圖經曰鹽夏海

遠軍間並係沙磧俗謂之旱海自環州出青剛

條記二十

八

川本靈州大路自此過美利渠漸入平夏經旱

海中難得水泉

漢天福十二年晉勅知遠稱帝于晉陽

目 晉臣爲使者令詣行在契丹所在誅之

按原文作自餘契丹所在誅之自餘二字不可

刪刪之乃不可句讀

契丹封晉主重貴爲負義侯徙之黃龍府

目 黃龍府卽慕容氏和龍城也

集覽 黃龍府在臨潢府東南二百餘里按契丹



國志東渡遼水至勃海國鐵州又行七八日過南海府遂至黃龍府也初契丹主阿保機見黃龍在其璽屋上連發二矢瘡之後太子德光于其地置黃龍府

按胡注歐史曰自幽州行十餘日過平州出渝關行沙磧中七八日至錦州又行五六日過海北州又行十餘日度遼水至勃海國鐵州又行七八日過南海府遂至黃龍府按契丹後改黃龍府為隆州北至混同江一百三十里又按燕

條記二十

九

容氏之和龍城若據晉書及水經注當在漢遼西郡界今晉主陷蕃度遼水而後至黃龍府又其近地混同江非慕容氏之和龍城也分注不當仍通鑑之誤集覽所引雖顯與分注違而足以正其失 遼史太祖天顯元年以扶餘為黃龍府天祚帝天慶五年女直軍陷黃龍府六年攻下瀋州蓋黃龍府在瀋州之東

晉遣賊帥梁暉襲取相州

目 李穀密表令暉襲相州

按原文李穀密通表于帝令暉襲相州蓋通表于帝一事也今暉襲相州又一事也分注刪省未當

楚王希廣以其兄希萼守朗州

目 將水軍逆之不聽入勸希廣殺之

按原文周廷誨等將水軍逆之命釋甲而入館于碧湘宮不聽入與希廣相見希萼求還廷誨勸殺之蓋不聽入與希廣相見非不聽入潭州也分注屬不聽入于將水軍逆之之下失實且

條記二十

十

如其言則希萼方阻兵在外何緣勸希廣殺之乎

又 嘗為希萼謂希廣語言動作約為內應

按原文為希萼謂希廣 語言動作悉以告之 句分注刪悉以告之四字則語言動作 句尚未絕何不并此四字去之

乾祐元年漢主曷祖

目 楊邠忌侍衛指揮使劉信立遣之鎮

按原文作侍衛馬步都指揮使忠武節度劉信



忠武節度四字不可刪刪之則立遣之鎮者何鎮邪

吳越指揮使何承訓伏誅

考異 按分注何承訓請誅廢君之賊胡進思則

承訓無罪此當書吳越殺其指揮使何承訓誤作

伏誅通鑑以其無罪不去其官知誤書誅也

書法 承訓請誅進思正也曷爲以伏誅書懲反

覆也承訓始與宏侗謀誅進思矣既而以告進思

宏侗遂廢今復請誅進思則反覆人也不誅則宏

侗之禍復見于宏俶矣

按宏侗之廢由承訓漏言今之請誅進思猶是

前日狡獪伎倆烏得云無罪乎當從書法其不

去官者綱目書伏誅之例凡其人其事已前見

者則直書名若未嘗前見則兼書其官所以爲

識別也三年出行舉顯德元年安思謙皆書官

樊愛能何徽書將廣順二年葛延遇李澄不書

官者本非官也

漢徵鳳翔兵詣闕

目 友規等然之思緒等大謀持白梃殺守門者

按友規等然之之下原文有時思緒等皆無鑑

仗既入西門有州校坐門側思緒奪其劍斬之

其徒因大譟今分注皆刪之乃令文勢不復相

接

河決魚池

質實 魚池有二一在西安府臨潼縣秦皇陵東

北五里初造陵取上其地汙深水積成池謂之魚

池一在重慶府城東南二百五十里流合岷江世

傳爲巴子魚池未詳孰是

按臨潼重慶皆與河決處遠不相及魚池乃滑

州地名河決之後亦謂之魚池口

三年成舉兵反

目 漢主欲自出勞軍太后止之不從

按通鑑帝欲自出勞軍太后曰郭威吾家故舊

非死亾切身何以至此但按兵守城飛詔諭之

觀其志趣必有離理則君臣之禮尙全慎勿輕

出帝不從太后之言審于時勢明白當理隱帝



果能從之卽不能以存易危要可不至倉卒野死矣此安危之大機分注畧而不載甚所不解又 郭威與李榮帥騎兵拒之

按帥騎在前拒戰者郭彥威也分注威上誤脫彥字

馬希萼陷潭州

目 彼衆已去

按去當作懼

周廣順元年

不條記二十 圭

綱 契丹使大梁

書法 書至大梁何不爲周使也

按使下脫至字刊本之誤也

周主威弒漢湘陰公贇于宋州

書法 湘陰書弒則承祐書殺之意明矣

按承祐書殺自是傳寫之誤考異考誤辨之是

也書法于此云云益復穿鑿竊爲之反其言曰

湘陰書弒則承祐書殺之誤明矣

二年

綱 北漢攻周府折德展敗之

按府下脫州字

三年周鎮寧節度使郭榮入朝

目 李守真騎士馬全義

按五代史義當作又傳寫誤也顯德元年與漢戰高平分注誤同

周以王峻兼平盧節度使

目 峻問榮入朝遽歸大梁固求出鎮故有是命

按此非出鎮分注甚誤峻方貪權固位安肯求

不條記二十 西

外邪峻以郭榮英烈阻其入朝恐軋已也聞其

入朝遽自河上歸恐奪其權也求領藩鎮欲張

其勢醜以敵榮也歸大梁是一事求領鎮又是

一事領鎮是使相兼領非解樞要而赴鎮分

注合書之而改兼領爲出鎮似峻辭位以避榮

矣又綱明云兼而注乃云出亦顯背

周鄴都留守王殷入朝周主殺之

目 因其入朝畱充京城內外巡檢因力疾御殿

殷入起居遂執之



按通鑑殷每出入從者常數百人請量給鐵仗以脩巡邏時帝體不平而殷挾震主之勢在左右衆心忌之蓋殷不臣之形已著周主殺之所御殿直屬于充京城巡檢之下似有意爲殷自罪者恐非信讞矣

顯德元年

綱 甲世宗睿武孝文皇帝榮立

書法 五代之君其始卽位分注書某祖某宗而

條記二十

五

已世宗則易爲舉其全謚尊之也世宗五代之賢君故綱目特重于之不使夷于五代之主也雖後唐明宗不得與于斯矣

按書法之說迂而繁決非朱子之意蓋世宗者太祖之所身事而宋之所受統也尊世宗所以尊宋也所以尊太祖也顯德六年僅書恭帝宗訓立者恭帝本無他尊號也

三年周主自將伐唐

目 俟重進至共渡賊艦可禦浮梁可完立具奏

聞

按渡當作度徒洛切禦戰艦守浮梁皆在水中不須渡水

四年

按通鑑是年四月周以太祖皇帝領義成節度使綱目于太祖爲定國節度使及領歸德節度使皆書之蓋臣子紀錄之體宜爾于此獨不書恐是誤脫

北漢攻周隰州不克

條記二十

五

目 澤州無守

按澤當作隰

唐以太弟景遂爲晉王燕王宏冀爲太子

考異 以當作廢太弟上淵其字燕字上淵立字按景遂十表辭位唐主雖從其請而恩意有加何得云廢蓋太弟之稱本乖經典宏冀年已長而又有軍功立之宜也景遂因時進退使友于之誼不虧世嫡之統以正君臣之際可謂從容有禮矣故變文予之不當以常例律也



2084000

S  
2121.5  
15c

續修四庫全書 史部 編年類

周主臨江遣水軍擊唐兵破之

目 胡氏曰若謂江南之人柔脆不可用于北方  
則不然矣李陵以荆楚步卒當單于數十萬

按荆楚恐不得云江南

六年周主自將伐契丹

集覽 非道所經言從徑路直去不由大道也原  
本作河北州縣非車駕所過

按此言世宗兵律整肅非兵所取道經過之處  
則民間皆不知耳非不由大道之謂也集覽知

引本文而乃仍謬其說



ZW 21181000561330