

續修四庫全書

《續修四庫全書》編纂委員會編

續修四庫全書



上海古籍出版社



八九三・史部・金石類

平津館金石萃編二十卷補編不分卷 [清]嚴可均輯

金石續編二十一卷首一卷 [清]陸燿通撰

24167/00

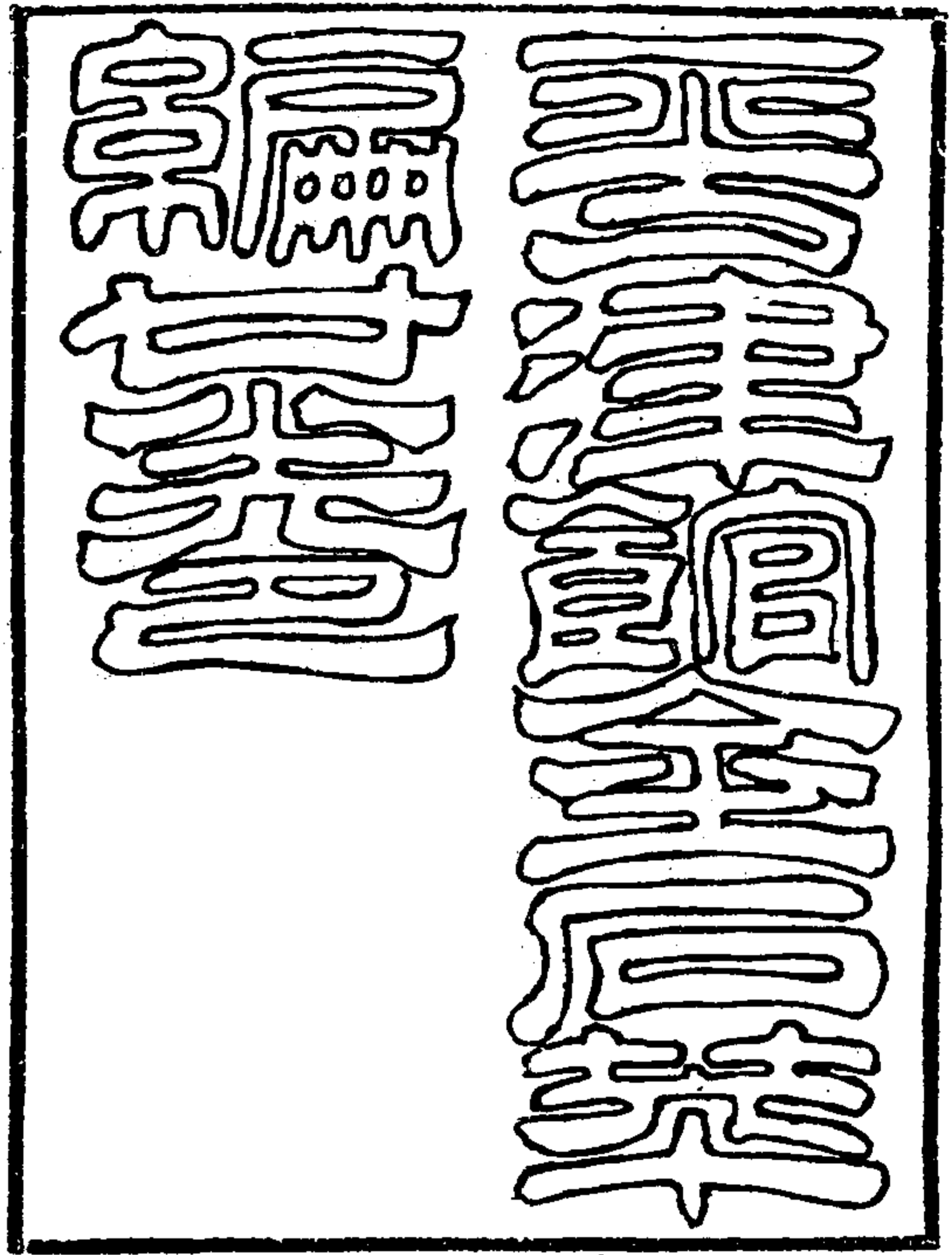

平津館金石萃編卷一

三代

均嶼刻石

已見王氏萃編

壇山刻石

已見王氏萃編

石鼓文

已見王氏萃編

孔子觀延陵君之子葬題字

碑高漢建初銅尺九尺八寸廣四尺二寸篆書二行行五字今在江蘇丹徒九里鎮李子廟前

於禱句有吳延陵君 子之葬 句

碑下截題字 二十行 行五字

夫子篆季子之墓凡十字歷代綿遠其文殘缺人勞應

命其石湮埋在昔開元中

玄宗大聖皇帝勅殷仲容模搨其本尚可得而傳之者

暨大曆十四年己未歲潤州刺史蘭陵蕭定重刊于石

憲章遺範以永將來前試大理司直吳郡張從申書

碑篆左右題字



公制禮作樂聲名雅量皆編諸史冊載在碑頌欲為具

紀恐近繁文清風凜然萬古不朽播作尉斯邑曰謁靈

宇式鐫數字聊以紀年時大唐貞元三年歲次丁卯五

月廿八日榮陽鄭播字伯豐記

此記六行十三字

建中元年八月十二日朝議郎守令廬國遷樹井建堂

文林郎守丞皇甫汝

將仕郎守尉王仲麟

文林郎尉程準

將仕郎守尉楊憑

大宋元祐三年六月知潤州楊傑奏竊見管下延陵鎮

平津館金石錄編卷三

二

吳季子塚廟載在圖經祠禱有應近因夏旱遂差官嚴

潔致祭未踰旬浹雨澤霑足謹按季札生於晚周當干

戈剽攘之際獨能執德謙退輕千乘之國凜然清風千

古如在其審樂知政盛德信義詳見舊史廟中有孔子

所題十字碑

本朝太宗皇帝嘗以其字載之法帖以信萬世而其祠

塚未經

國朝旌表賜號誠為闕典伏乞

朝廷特賜封爵九月奉

勅賜嘉賢之廟

已上七條在碑裏左右

碑陰

改修吳延陵季子廟記

前試大理司直張從申書

信都魏清海鐫

有吳之興也泰伯讓以得之有吳之衰也季子讓以失

之為讓之情同而興衰之體異何哉泰伯之讓讓以賢

也故周有天下而吳建國焉季子之讓賢以讓也當周

德之衰而吳表邦焉或曰非所讓而讓之使宗祀泯絕

而不血食豈曰能賢斯可謂知存而不知亡者矣夫治

亂時也興亡運也故至至而不可却終終而不可留黃

平津館金石錄編卷三

三

河既濁阿膠無以正其色鹽池斯鹹弊蔽不能匡其味

與夫濁亂之世召力勝之戎讓與爭孰賢乎易曰知機

其神則季子之見可謂知機矣季子之明可謂知進退

存亡而不失其正矣至於聽樂辨列國之興亡審賢知

世數之存沒挂知示不言之信避國保無欲之貞故有

吳之祀寂寥而延陵之饗如在夕風可想至德與歎美

之詞哲人其萎表墓著嗚呼之篆向微德仁兩至則夫

子不復虛二歎焉詳其精義被物鉤深致遠之旨烏可

究其津涯而窺其牆仞哉是知讓之為德德在於生靈

不獨其子孫明矣國有祀典人懷永思定忝列藩條欽



崇懿範于以加敬嚴乎闕宮別閭壺之內外正眾神之  
序位舊以秦伯之廟在於蘇臺而制季子之祠像設東  
面非由典禮諒無取焉必也正名於是乎在祈報苟莫  
贄幣宜列於軒廂春秋禮薦俎豆當陳於正寢俾觀像  
者識賢人之遺風可律審度者知經德之禮秩無差末  
學陋詞不足頌其休烈寒來暑往敢用同於紀年時大  
唐大曆十四年歲己未八月戊戌朔廿七日甲子正議  
大夫使持節潤州諸軍守潤州刺史上柱國賜紫金魚  
袋新拜尚書戶部侍郎蘭陵蕭定字梅臣記

平津館金石萃編卷一三代

四

原並駕馳驅者也猶云北海做大令尚疾歌邪後申則  
無此况屬唐搨未曾鑿利琅玕什襲豈僅什伯於兩搨  
哉張孝思謹識此條在碑陰記後

江陰申港重摹孔象碑下截題字四十二行  
行十字

常州古延陵也吳季子所封之地至西漢為毗陵又至  
東晉為晉陵宋齊曰之隋平陳廢晉陵為常州唐曰之  
或曰晉陵郡自晉武帝太康二年分曲阿為延陵至隋  
徙治丹徒唐武德三年徙延陵還治故縣今潤之延陵  
鎮是也杜佑謂曲阿延陵有季子廟非古之延陵古之  
延陵在今晉陵縣其說明矣而孔子所書季子墓碑歲

久蓋湮沒開元中明皇勅殷仲容摹刻之大曆十四年  
潤州刺史蕭定重刻石延陵廟中於是習俗徒見潤之  
延陵季子廟而不知常實古延陵而季子之所封也崇  
寧元年余以罪謫守是州因考太史公書歷代地志通  
典圖經得其詳矣又得其所謂季子墓在晉陵縣北七  
十里申浦之西又曰暨陽鄉而暨陽隸今之江陰縣乃  
屬今趙士澗訪之得大塚於暨陽門外三十里申港之  
側旁有季子廟與史記地志通典圖經合於是表識其  
墓謹樵牧耕鑿之禁又摹取孔子所書十字刻碑墓上  
設像祠之學中以時率屬吏士諸生拜焉所以示邦人

平津館金石萃編卷一三代

五

責有德也又備論歷世廢興與習俗之變易刻之碑下  
後有君子得以覽焉明年四月十五日降授奉議郎知  
常州軍州兼管内勸農事飛騎尉賜紫金魚袋朱彥記  
臨安錢景瞻書 毗陵潘震摹刻

右古篆文曰於序有吳延陵季子之墓自前世相傳  
以為孔子所書據張從申記云舊石湮滅開元中少  
宗命殷仲容搨本遂傳於世然則開元已前已有刻  
石矣其後貞元中鄭播又為記盧國遷建堂樹碑則  
今本又非仲容所摹者字亦奇偉莫知何人所書按  
孔子未嘗至吳以史記世家考之其歷聘諸侯南不



踰楚推其歲月蹤跡無過吳之理不得親銘季子之墓又其字特大非簡牘所容惟博物君子必能辨之

歐陽修集古錄

延陵季子墓字世傳仲尼書今入淳化官帖中其字如書簡牘不類豈碑石柱上所刻也而書亦稍異於籀文疑當吳季子時書文宜盡從籀學不得有所異同又夫子未嘗至吳其書是非不可考也唐人於季子墓刻此十字張從申書其後而籀字極大不知一書而傳於世者大小不同此竟誰當其傳哉李陽冰書篆奄數百年人常謂初學繹山碑後見仲尼書季

天津館金石錄卷一三代

六

札墓字便變化開闔如虎如龍勁利豪爽風行雨集是陽冰所從得法不可謂非古也此當自有妙處今人不到陽冰地安能議其是非所極哉謹直廣川書跋右吳季子墓刻自唐以來相傳為孔子書大歷中蕭定再換而刻之余覽史記家語及秦漢以前諸子凡孔子與學者談議問答是非褒貶纖悉必載其閒荒誕之說實非出於聖人附託書之者固有之矣況於季子之賢孔子親銘其墓不應略不見稱於前世至唐而始傳也又碑銘始於東漢孔子時所未有而其字畫乃故為奇怪以欺昉世俗者非孔子書無疑蓋

好事者偽為耳故余特為錄之以解來者之感後有博識之士當以余言為然趙明誠金石錄

自前世以來傳為孔子書故太白撰紫陽先生銘有延陵既沒仲尼嗚呼之語字苑亦云李陽冰師繹山碑後見仲尼季札墓刻遂變化開闔若龍蛇蟠踞自言斯翁之後直至小生曹喜蔡邕不足比數此碑大歷十四年蕭定再刊本然必謂吾夫子書於何所據也陳思賢刻叢編引集古後錄

天津館金石錄卷一三代

七

歷中蕭定重刻于石又有謂李陽冰學繹山碑得此而後變化者據此數說則真仲尼書也歐陽公疑仲尼未嘗至吳且其字大非古簡牘所宜又有謂原字止曰嗚呼有吳君子而延陵之墓四字后世妄增即黃長睿董廣川皆以為疑卒未有敢定其真偽者但淳化帖所收字小而鎮江石刻字大不倫不曉何故姑存之以俟博識君子趙明誠金石錄吳季子墓碑唐大歷十四年潤州刺史蕭定重刻在丹陽縣延陵鎮吳季子廟越絕書曰毗陵上湖中冢者延陵季子冢也古名延陵墟即其地也後人又摹



刻于縣南門外驛前元吾丘衍學古編曰按古法帖止云嗚呼有吳君子而已篆法敦古似乎可信今此碑妄增延陵之墓四字除之字外三字是漢人方篆不與前六字合且音君字作季字漢器蜀郡洗郡字半邊正與此君字同用此法也以季字音顯見其謬

顧炎武金石文字記

丹陽城西南六十里有延陵鎮去鎮九里為吳季子廟有孔子十字篆碑及潤州刺史蕭定修廟記大理司直吳郡張從申書并識重刊篆碑歲月二碑蓋同時立也歐陽公不喜從申書僅錄其三碑今存者獨

平津館金石萃編卷一 三代

此耳昔人評張書頡頏李北海今觀遺刻挺勁有餘而乏雋逸之致恐未堪肩隨也潘耒金石文字記補遺

吳季子廟在丹徒延陵鎮越絕書由毗陵上湖中湖中冢者季子冢也又名延陵墟廟記碑唐刺史蕭定撰後人又摹刻于丹陽驛前葉奕苞金石錄補錄

唐蕭定撰季子廟記云舊以秦伯之廟在于蘇臺季子之祠像設東面云云似有改作而不詳其處今橫山趙溪之間臺與祠廟皆不可問閭門內僅有秦伯廟不聞有季子廟碑亦無考葉奕苞金石錄

王象之輿地碑目載吳季子墓銘一在鎮江府一在

江陰軍一在合州巴川縣一在昌州北山今巴蜀二碑佚失僅見丹徒江陰二碑及丹陽驛前重摹碑三文大同碑下方各有題字惟江陰碑之朱彥記所辨季子墓在申港即申浦又辨潤之延陵非古之延陵為最確越絕書由毗陵上湖中湖中冢者季子冢也史記吳世家集解引皇覽延陵季子冢在毗陵暨陽鄉至今吏民皆祀事路史國名紀古延陵在今常之晉陵故漢毗陵地志會稽毗陵季札居公羊云札退居延陵終身蓋因封此今江陰芙蓉湖西馬鞍山札所耕處有札墓今墓在縣北七十里申浦之西江陰

平津館金石萃編卷一 三代

九

西三十五里合此數說足證朱彥所攷是也歐陽董趙疑此篆非孔子書然皆以字之小大及孔子未至吳紛紛致辯而於流傳源委未能致究且碑之商器二篆尚皆誤識而遽定為好事者偽為豈非惑易實則唐內府所藏必有真跡殘字故殷仲容得以摹傳故宋得以摹入淳化官帖及絳帖帖本作𠄎除有吳君子之五篆外皆與碑異字數次第亦異王澐法帖考正讀

為博邑與諸家釋又異今據王讀因悟此篆必孔子書而與季子墓實不相涉季子聘上國喪子於贏



博之間見檀弓此蓋孔子觀葬時題字歲久剝蝕越次摹傳者稍以意改後復放為大字刻于延陵廟故碑本帖本違異如此碑之篆象是君非季吾子行已釋正碑末篆象必非墓字友人畢孝廉以田謂篆從古文以從艸當是葬字讀此當以於序句有吳延陵君句予之葬句與檀弓觀葬事正合而千古疑團頓釋矣水經注奉高縣北有吳季札子墓在汶水南曲中從征記曰贏縣西六十里有季札兒冢冢圓其高可隱也前有石銘一所漢末奉高令所立無所述叙標誌而已自昔恆燭民戶灑掃之今不能然碑石糜

天津館全書編卷一三代

十

碎靡有遺矣惟故跌存焉按贏博在今萊蕪縣境縣西北三十里有季札子墓若摹取十字篆樹碑墓道纔為囊寶聖文僅存縮之更小放之更大皆真蹟也且可證經為識字助官是土者倘有意乎嚴可均四錄堂類集吳季子廟在丹徒縣之九里鎮廟後大墟俗名九里敦蓋即殷仲堪所指為季子冢者也廟前有唐摹孔子篆碑碑下截為張從申題字篆文左右為唐宋人題字碑陰為蕭定改修廟記亦從申書李陽冰篆額後有張孝思跋尾廟前有宋刻殷仲堪王僧恕文碑亦有碑陰其石傾斷廟前有泐井二

所予以乾隆丙午秋與句容朱筠谷至其地手搨兩本藏篋中十餘年矣嘉慶乙丑又搨得江陰縣申港之宋摹碑碑下截為朱彥記錢景瞻書因彙裝一冊推考石刻墓字實當為葬字上從艸中從古文以下從中中即古文艸蓋在齊觀贏博葬時題字後人又刻于吳地者應讀有吳延陵君為句下云子之葬也執文類聚載劉宋時范泰吳季子贊云贏博遠及解劍在生夫子戾止爰詔作名亦謂觀葬時題字太平寰宇記卷九十二引史記吳世家注云季子冢在暨陽西孔子過之題曰延陵

天津館全書編卷一三代

十

季子之墓張說謝碑額表云孔篆吳札之墳秦存展季之壠則謂親題季子墓者承誤久矣廟旁傾斷之宋刻碑篆額云延陵季子之碑前刻晉殷仲堪文後刻梁王僧恕文寶刻叢編作殷仲堪文王僧恕書誤也碑陰刻開元開口紹記篆額云吳季子碑陰記蓋宋時三碑竝壞故彙刻為一碑也碑陰記云紹以開元十缺巡屬縣訪貞石而湮滅是殷王二碑亡于唐時又云今重鐫刻以懿之紀年月以顯之是唐時已有重刻本後二行云左朝奉大夫知廣德軍事李健題攷宋史志太平興國二



年以宣州廣德縣為軍則此為宋人題字碑實重刊于此時也側有嘉定人題名碑陰記又云口仲堪季子碑皆云此墓即季某墓也墓前有季子廟碑據此則季子墓在延陵九里唐已前早有此說然與越絕書皇覽違異碑陰記又引顧野王輿地志云季札退耕于延陵即其口邑土人懷缺之立廟又引山謙之丹陽記云季子舊有三廟在缺即此是也昔第五倫為會稽太守缺非正之祀宜歸于一故惟存南廟而二廟被毀其後人間悉更復之于攷史記索隱引太康地里志曰故延陵邑季

平津館金石萃編卷一三代

十一

札所居粟頭有季札祠今未審粟頭所在也碑陰記又引顧野王輿地志云廟前有沸井四所廟後舊有沸井二所不詳何時所開齊缺元元年井缺石之聲掘深二尺得沸泉又云泉中得木簡長一尺廣二寸隱起文曰盧山道士再拜謁缺以文又云今見沸井騰涌驚缺感沸之聲晝夜不絕據此知井開在齊以前予親見之僅有廟前二所矣景定建康志沸井在句容縣東三十五里引丹陽記云句容縣有沸井亦曰沸潭引異苑云句容縣有季子廟廟前井及漬常自涌沸于今猶然是時屬

句容後入丹徒也嚴孝廉可均謂此斷碑唐開元間刻惟未二行李健題名及碑側題名是宋刻其說或然惜未拓得故附載于此

秦

繹山刻石 始皇廿八年

已見王氏萃編

泰山刻石 始皇廿八年

石高五尺廣一尺六寸存字四行行十二字舊在泰山碧霞元君廟今毀

味如言

平津館金石萃編卷一秦

十一

臣請具刻詔書金石刻因明白矣臣昧死請

臣請具刻詔書金石刻因明白矣臣昧死請

臣斯臣去疾御史大夫臣昧死言

臣請具刻詔書金石刻因明白矣臣昧死請

臣請具刻詔書金石刻因明白矣臣昧死請

臣請具刻詔書金石刻因明白矣臣昧死請

臣請具刻詔書金石刻因明白矣臣昧死請

右跋二行在臣昧死請下

泰山刻石王氏萃編已入錄其跋中自言得舊拓本摹之然金白等篆僅據岱廟近時翻刻碑實與



真本不合故重加摹入其諸家跋語王氏已錄不復贅也

附劉跋泰山秦篆譜

制曰可此末行在西南稜上

皇帝制立化勅曰濟臣下脩飭廿有九年初并天下罔不賓服

窺軋遠勅登茲泰山周覽東極

勅臣思謀本原事業祇誦功德

治稽運行皆產得圖皆有濫式

右西面六行

平津館金華編卷

北

大義普明陸于後嗣慎承勿革

皇帝躬覽聘于天下不懈于治

夙興夜寐利專隆教誨

右北面三行

訓經宣達遠近畢理咸承聖志

賢賤以明助也體順隙遵職事

昭隔內外靡不濟濟施于民嗣

化及變窮遵泰鑽詔永承重戒

皇帝曰金石刻盡

始皇帝所為也今襲號而金石

右東面六行

始皇帝不稱

始皇帝其於不稱也如後嗣為

止皆不稱族功盛德

丞相臣斯臣亦疾御也亦臣德

昧於言

臣請具刻詔書金石刻曰曰曰

是臣昧於請

右南面七行

口曰可

平津館金華編卷

北

皇帝臨立作制明口口口廿口六口并口口

不口口軋遠黎登茲口山口口口從臣思述本原

口口口德口道口行諸產得宜口口口大義著

明陸于後嗣口口口皇帝躬聽既平天下口口口

口興夜寐建設長口口口口經宣達遠近畢理口

口口口貴賤分明助女體順慎口口昭隔內外靡不

清口口口昆口化口無窮口奉遺詔口口口

皇帝曰金石刻盡

始皇帝口口口口口金石刻辭不稱

始皇帝其於久遠口如口為之者不稱成功口口



丞相臣斯臣去疾御史大夫二臣口昧死言

臣請具刻詔言金石刻因明白矣臣昧死請

泰山秦篆譜後序

史記載秦始皇帝及二世皆行幸郡縣立石刻辭今世傳泰山篆字可讀者唯有二世詔五十許字而始皇刻辭皆謂已亡莫可復見宋丞相葛公鎮東平日遣工就泰山樞得墨本以慶歷戊子歲別刻新石親作後序止有四十八字歐陽文忠公集古錄亦言友人江鄰幾守官奉符親到碑下纔得此數十字而已余以大觀二年春從二三鄉人登泰山宿絕頂首訪秦篆裴回碑下其

平津館金石萃編卷一

十六

石埋植土中高不過四五尺形制偪方而非方四面廣狹皆不等因其自然不加磨礪所謂五十許字者在南面稍平處人常所樞搨故士大夫多得見之其三面尤殘缺蔽閣人不措意余審觀之隱隱若有字痕刮摩垢蝕試令樞以紙墨漸者可辨自此益使加工撫之然終意其未也政和三年秋復宿嶽上親以蠶椎從事校之他本始為完善蓋四面周圍悉有刻字總二十二行行十二字字從西南起以北東南為次西面六行北面三行東面六行南面七行其末有制曰可三字復轉在西南稜上每行字數同而每面行數乃不同如此廣狹不

等居然可見其十二行是始皇辭其十行是二世辭以史記證之文意皆具計其缺處字數適同於是泰山之篆遂成完篇宋歐陽二公初未嘗到惟馮工匠所說無足怪人多以二公為信故亦不復詳閱余既得墨本并得碑之形象制度以歸親舊聞之多來訪問倦於屢報乃為此譜大凡篆字二百二十有二其可讀者百四十六有六今亦作篆字書之其毀缺及漫滅不可見者七十有六以史記文足之注其下譜成揭壁閒久幽沈晦之迹今遂歷然秦至無義不足論然李斯小篆古今所師經千三百有餘歲而復彰茲可尚也如窺軋遠黎史作

平津館金石萃編卷一

十七

親迺遠方黎民金石刻作刻石著作休嗣作世聽作聖陞作垂體作禮昆作後則又史家差誤皆當以碑為正其曰御史大夫二者大夫也莊子曰旦而屬之夫、衛宏曰古文一字兩名因就注之史記於琅邪臺刻石備列從臣名氏余家所收琅邪殘字亦有五夫、字然則夫從一大因不復重出歟河澗劉跋斯立識

右泰山石刻李斯篆今可見者惟此四十六字字畫渾厚而結體差長余得之山東僉憲洪遵道嘗見應天府學有石刻劉跋泰山秦篆譜跋自序其略云云跋河間人此譜政和中所為然今人所得泰山石刻







外未修端遂起福祿義威誅止於熄  
暴虐亂賊熾以聖德廣罔介合止中  
初澤霖彊皇帝拜宗籍聽累美遠近  
畢清神理羣物考驗美實各載其名  
貴賤並通善否陳前靡有隱情詔省  
宣義父子而翰俯躬不貞防隔內外  
禁止淫泆男也繫誠不為周邪殺止  
無辜助乘義程妻為誅婦子不獲免  
咸化廉清亦指濯罔不下承房崇解  
休經皆德軌度以忠敦勸莫不順令

平津館金石萃編卷一

十一

新首脩繫八樂同助嘉保於後教  
率嚳崇治無極惠身不願訓臣誦於  
請初此石於陸休銘

皇帝休烈平壹宇內德惠攸長世有七年親軋天下周  
覽遠方遂登會稽宣省習俗黔首齊莊羣臣誦功本原  
事迹追道高明泰聖臨國始定刑名顯陳舊章初平瀆  
式審別職任以立恆常六王專倍貪戾傲猛率眾自強  
暴虐恣行負力而驕數動甲兵陰通閭使以事合從行  
為辟方內飾詐謀外來侵邊遂起禍殃義威誅之殄熄  
暴悖亂賊滅亡聖德廣密六合之中被澤無疆皇帝并

宇兼聽萬事遠近畢清運理羣物考驗事實各載其名  
貴賤並通善否陳前靡有隱情飾省宣義有子而嫁倍  
死不貞防隔內外禁止淫泆男女繫誠夫為寄殺之  
無辜男乘義程妻為逃嫁子不得母成化廉清大治濯  
俗天下承風蒙被休經皆遵軌度和安敦勉莫不順令  
黔首脩繫人樂同則嘉保泰平後敬奉法常治無極與  
舟不傾從臣誦烈請刻此石光陸休銘

平津館金石萃編卷一

十一

傳浸廣予攷諸記載始皇二世抵越取浙江岑石刻頌  
於山亦斯筆也磨滅久矣好古博雅者蓋願見而不可  
得予乃以家藏舊本摹勒置於會稽蠻舍庶與絳秦等  
文並貽於後但史記攸長作脩長世字作三十追道作  
追首又作追守軌度作度軌今則俱依石刻至正元年  
辛巳歲夏五月望日承德郎紹興路總管府推官東平  
申屠駟識

史記秦始皇本紀云上會稽祭大禹望於南海而立  
石刻頌秦德越絕書云始皇以三十七年東遊會稽  
以正月甲戌到越留舍都亭取錢塘浙江岑石石長



丈四尺南北面廣六尺西面廣尺六寸刻文立於越  
東山上其道九曲去越二十里水經云秦始皇登  
稽山刻石紀功尚在山側孫暢之述征記云丞相李  
斯所篆也梁書竟陵王子良為會稽太守范雲為主  
簿雲以山上有始皇刻石三句一韵多作二句讀之  
竝不得韵又其字皆大篆人多不詳雲夜取史記讀  
之明日登山讀之如流張守節云會稽山刻李斯書  
其字四寸畫如小指圓鐫今文字整頓是小篆字予  
嘗上會稽東山自秦望之山巔竝黃茅無樹木其山  
側有三石筍中有水一泓別無他石石筍并無字復

平津館金石錄卷一

十二

自小徑別至一山俗名鵝鼻山山頂有石如屋大中  
間插一碑於其中文皆為風雨所剝隱約就碑可見  
缺畫如禹廟沒字碑之類不知此果岑石歟非始皇  
之力不能插於石中此山絕險罕有至者得一采藥  
者引之至耳非為碑也或云大篆或云小篆皆不可  
考寶刻叢編引  
姚寬叢話

劍南詩稿登鵝鼻山至絕頂訪秦刻石有詩王象之與  
地碑記  
右會稽刻石按史記始皇三十七年上會稽祭大禹  
望於南海立石刻頌秦德後其石人稱秦望山碑山  
在會稽縣東南四十里宋書載竟陵王子良刻日登

秦望山主簿范雲以山上有始皇石刻人多不識乃  
夜取史記讀之明日登山雲讀如流子良大悅以為  
上賓則晉宋已來石固無恙歐陽公趙明誠皆好集  
古文不應此獨見遺鄭夾漈通志金石略雖嘗載之  
而云疑在越州亦無真見此皆予之所未曉者元至  
正初東平申屠子迪為紹興路推官以家藏舊刻刻  
于路學即今之所傳是也然不知其先何從得之于  
觀其字畫與繹山碑絕類豈亦出徐鼎臣鄭文寶之  
所摹而申屠氏嘗藏之歟申屠氏跋謂石刻與史所  
載不同者數字今按史云有子不嫁石刻作而嫁史

平津館金石錄卷一

十三

云殺之無罪石刻作無辜史云和安敦誠石刻作敦  
勉則又跋中之所未及漫識之金薤  
珠環  
今之所傳即申屠駟本其家藏舊刻當為范雲所讀  
原本也錄補

秦會稽刻石六朝唐人皆見之歐趙不著于錄蓋宋  
時石佚也元申屠子迪以家藏舊本重刻于紹興學  
宮審觀字畫似經臨寫過損缺漫漶處皆以意補故  
首尾完美如此自唐末以來號為能篆者如王文秉  
郭忠恕夢英等皆祖陽冰惟徐鈔及元之劉惟一師  
宗秦篆是刻雄健不及繹山而整飭過之或即惟一



等所臨寫史記正義云此二頌三句為韻其碑見在會稽山上其文及書皆李斯其字四寸畫如小指圓鏤今文字整頓是小篆字而是刻字徑漢尺三寸畫僅一分顯陳舊章正義作彰云碑文作畫璋也率衆自強史記作自疆正義云碑文作率衆邦強畫璋或然邦字可疑內飾詐謀史記索隱云刻石文作謀詐小司馬但據王劭所引張微錄非親見石本者又史記二世元年南至會稽而畫刻始皇所立刻石石旁著大臣從者名云云似頌詞後當有皇帝曰金石刻已下七十九字與泰山琅邪之罘繹山同而此數事

平津館金石萃編卷一

廿四

是刻敢與違異足明申屠家實藏舊本非依史記偽造申屠跋謂石刻與史記不同者四事而平壹宇內史記作平一親軼天下作親巡黔首齊莊作齊莊本原事速作事迹初平瀆式作法式率衆自強作自疆被澤無疆作無疆黔首脩絜作脩潔光陸休銘作光垂諸凡小異未害大同故未悉舉金薤琳琅謂救之無罪石刻作無辜又謂史云有子不嫁和安敦誠今驗拓本作無辜驗史記作而嫁作敦勉都氏僅舉三事皆不符所未解也是刻為明人磨去改刻他碑知府李曉園以拓本再刊於原石而割棄申屠舊跋易

以已跋云秦會稽刻石諸書記載俱云在秦望山宋時已不可得元至正初推官申屠駟曾以舊本重樞與徐鈔繹山碑表裏刻之置諸郡庠說見金薤琳琅及金石林時地考乾隆五十五年余來守是邦訪之惟繹山碑獨存其會稽石刻一面已為石工摩去良可惜也因檢舊藏申屠氏本屬金匱錢君泳雙勾勒於原石仍還舊觀巨與好古家共之後二年閏四月朔知紹興府事鐵嶺李亨特題記江寧劉徵刻末又有翁覃溪等題名墨本廣傳宛然元刻云四錄堂類集

平津館金石萃編卷一

廿五



平津館金石萃編卷二

漢

魯孝王刻石 五鳳二年六月

已見王氏萃編

祝其卿墳壇刻石 居攝二年三月

已見王氏萃編

上谷府卿墳壇刻石 居攝二年三月

已見王氏萃編

鄒君開袞斜道摩崖刻石 永平六年

已見王氏萃編

戚伯著碑 大歲丁亥 魏碑考是建武三年或章和元年

碑文從割袞本摹錄高廣行字數俱不可紀 額題僅存之碑二字在穿上 隸書石今數本周末嗣戚氏襲以與勃海君方孫伯著

曹周別封氏 衛 戚邑亦為姓焉

漢 王明是時龐特進朝

疾大僕光祿時束臨營持節

王固遇諷巧呂委位捐爾調官近士攷

罔營安措東山子孫孝弟蕉學應鄉舉止

選位至厲國都尉泉是府朶勒海火功

德渙彰

伯著勃海君方孫季景長子也二七府古

禮性仁知約身學身乘略骨通爭墨敵疾

儀宮茂盛議者觀如謂復龜銀之緒而乎

火歲丁元娉妻米氏旬期著橫遇躬度不

蒙禱卜奄遂膺歿豈魂俱國哀毋悲傷其

國絕口惶口泯宗緒遠近悽愴夫氣伊唯

哈卿相 下泐錄釋缺十口字 後復有伯著二字

右周伯著碑在今宿州出於近歲蓋宮部春夫開汴

渠於泥沙中掘得之其文字古怪而磨滅無首尾了

不可讀伯著不知為何人其僅可見者云渤海君元

孫季景長子也其事蹟不可考文辭莫曉而字畫不

工徒以其古怪而錄之此誠好古之弊也 錄古

右其字畫如隸書而甚古怪又多磨滅伯著者莫知

為何人其時世亦不可考但其文有曰伯著者渤海

君元孫季君長子而其額曰周末嗣某氏 某字不製

與興上又缺一字渤海君元孫伯著之碑而已然則

周亦非伯著之姓也碑在宿州 歐陽集集

右戚伯著碑首尾磨滅其略可見者有云充列王室

遇諷于呂委位捐爵而其額題周末嗣戚氏襲以興



勃海君元孫伯著之碑知其姓戚以文詞字畫驗之疑東漢中葉以前人蓋當時石刻見於今者多類此所謂充列王室遇謗于呂者戚夫人也

金石錄

右本周末嗣佩氏襲以興勃海君元孫伯著之碑隸額本之上有一字石損其半嘉祐中宿州浚汴得之泥沙中碑叙其先云調官沛土安措東山子孫孝弟蓋戚姬遭呂后之禍其族有官於沛者宅兆所卜子孫因家焉符離即沛之封內也襲以興者謂襲周之後而興此時墓刻始萌芽標題未當律令其字畫古怪偏旁增減亦有不可辨者世祖建武三年章帝章

平津館金石萃編卷三 漢

三

和元年威宗建和元年獻帝建安十二年皆丁亥也碑有大歲丁亥字當是建武或章和年所刻者碑云而為性焉以性為姓也京晁府丞以晁為兆也之即之字是即是字策即中字泉即京字晁即丞字畢即事字中即才字矣即筆字龜即龜字始即始字躬即邪字不即不字賈即賈字惟芳字未詳釋元孫伯著碑在宿州

隸釋引天

碑錄

別行隸式

右漢戚伯著碑宋嘉祐中宿州浚汴獲之泥沙中是本紙墨皆古色為退谷孫侍郎收藏殆即初獲碑時所拓也鄱陽洪氏謂其字畫古怪偏旁增減有不可辨者審視之良然

朱彝尊曝書亭集

已未春予在京師于孫氏研山齋見拓本其額周字上有本字異乎他碑之額

葉奕苞金石錄

集古錄目作周伯著碑蓋不辨題額戚字也此蓋宋拓本孫次公星衡得之於京師有退谷鈐記北海孫氏珍藏書畫印即竹垞所為作跋者也額但

平津館金石萃編卷三 漢

四

存之碑二字而葉九來見此本其額周字上有本字豈重祿時割棄十七字邪九來康熙間人作金石錄補金石後錄所收漢魏碑其石佚者百二十餘種只據釋釋等書懸擬跋語則研山齋本未必真見之矣

四錄堂類集

右漢戚伯著碑其文載在隸釋洪氏云嘉祐中宿州浚汴得之泥沙中字畫古怪有大歲丁亥字當

是建武或章和年所刻云云今考碑文云功充列王室洪作芳調官近土洪作沛土攷卜罔營洪作井卜泰略肯通洪作才略悽愴失氣下伊唯洪作



伯著宗緒上泯字洪作隕皆誤釋其文亟宜更正  
至文中委位捐爾以爾為璽而乎大歲丁亥當是  
天乎洪氏又未及言足證此本非依隸釋偽造者  
舊為家退谷藏本有圖印尚存嘉慶丙寅秋仲弟  
星衡得於都門嚴孝廉記隸釋有此始辨出之今  
世收藏家俱未見此然則古碑之埋沒於市肆故  
紙堆者不知凡幾也

已見王氏萃編

嵩山太室神道石闕銘 元初五年四月

平津館金石萃編卷三

五

已見王氏萃編

嵩山少室神道石闕銘 延光二年三月

銘高一尺三寸廣約八尺餘寸三十餘行行四字額  
高如銘廣一尺二寸五分三行行二字白文今在河

南登封縣

少室神道石闕

上

缺

上

缺

上

上

缺

少室神道之闕

述

系山壇靈業疇

按西闕凡六橫此蓋第一橫即第二橫銘詞之前

半篇也篆書百數十字可辨者僅七字皆在行底  
以其漫滅太甚自來無拓者

已見王氏萃編

嵩山少室東闕江孟等題名 無年月

石高一尺四寸七分廣八寸八分四行行  
六字每二字為一界格今在河南登封

江孟李陽相仲潘除鄭孟相盛潘陽索文  
令常紆葫索重令容

右隸書四行行六字每二字為一界格在少室神道  
闕之東畫像之下牛氏金石圖謂之少室東闕題名

平津館金石萃編卷三

六

云高一尺濶六寸刻文浸下前人皆未及見見而表  
之者雒陽董金甌相函也東闕刻文皆北面牛氏凡  
缺五字予以拓本諦審其首行第一字尚露其半當  
是江字第四行首一字全具是紆字其不可辨者三  
字尔然以漢人題名之例必先書郡縣而後及其姓  
名字此刻則似每二字為一姓名不得以地名泥之  
矣其隸法則是東漢人筆無疑也相或是查紆字當  
闕以俟考 翁方綱兩  
漢金石記  
此無缺字精拓本也紆姓不他見或與舒同 四錄堂  
嵩山開母廟石闕銘 延光二年







亦自可通抑或目曰延光四年潁川太守銘亦可通

也兩漢金石記

延光殘碑延光四年八月

已見王氏萃編

孝堂山石室畫象題字永建四年四月

已見王氏萃編

裴岑紀功碑永和二年八月

已見王氏萃編

北海相景君銘漢安二年八月有陰

已見王氏萃編

平津館金石萃編卷三

敦煌長史武班碑建和元年二月

已見王氏萃編

武氏石闕銘建和元年三月

已見王氏萃編

司隸校尉楊孟文石門頌建和二年十一月

已見王氏萃編

乙瑛置孔廟百石卒史碑永興元年六月

已見王氏萃編

宛令李孟初神祠碑永興二年六月

已見王氏萃編

孔諫碣永興二年七月

已見王氏萃編

孔君墓碑永壽元年

已見王氏萃編

韓勅造孔廟禮器碑永壽二年有陰有兩側

已見王氏萃編

郎中鄭固碑延熹元年四月

已見王氏萃編

倉頡廟碑延熹五年有陰有兩側并額題字

已見王氏萃編

平津館金石萃編卷三

泰山都尉孔宙碑延熹七年七月有陰

已見王氏萃編

西嶽華山廟碑延熹八年

已見王氏萃編

史晨饗孔廟碑建寧元年四月

已見王氏萃編

竹邑侯相張壽碑建寧元年五月

已見王氏萃編

衛尉卿衡方碑建寧元年九月

已見王氏萃編

十



史晨祀孔子奏銘建寧二年三月

已見王氏萃編

淳于長夏承碑建寧三年六月

已見王氏萃編

陳德碑建寧四年三月有陰

已見王氏萃編

甌池五瑞圖建寧四年六月

已見王氏萃編

武都太守李翕西狹頌建寧四年六月有呂國等十二人題名

已見王氏萃編

博陵太守孔彪碑建寧四年七月有陰

已見王氏萃編

李翕析里橋廊閣頌建寧五年二月

已見王氏萃編

執金吾丞武榮碑無年月當在建寧時

已見王氏萃編

司隸校尉楊淮表紀熹平二年二月

已見王氏萃編

司隸校尉魯峻碑熹平二年四月有陰

已見王氏萃編

平津館金石萃編卷二

十一

熹平斷碑熹平二年十一月

已見王氏萃編

元儒先生叟壽碑熹平三年正月碑文從雙鉤本摹錄高廣行字數俱不可紀額題未見石今毀

先生諱壽字元考南陽隆人也曾祖父攸

春秋以大夫侍講至五官中郎將祖父大

常博士徵朱尉司馬親父安貧守賤不可

營以祿先生童孩多奇岐嶷有志婉孌傳

業好學不厭不攸廉隅不飭小行溫然而

恭慨然而義善與人文久而能敬榮且溺

之耦耕甘山林之杳藹遁世無悶恬佚淨

漢澤洩衡門下學上達有躬自遠冤紳華

華朝夕講習樂以忘憂郡縣禮請終不回

顧高位厚祿固不動心麓絺大布之衣糲

糲菜之食蓬戶第宇捲樞雙牖樂天知

命權乎其不可扶也是以守道識真之主

高尚其事鄉鄰州鄰貞親愛懷年七十有

八熹平三年正月甲子不祿國人乃相與

論惠處誼刻石位銘其詞曰

皇吳先生裒惠惟明優於春秋玄嚙有成

平津館金石萃編卷二

十一



知賤為賢與世無爭澤洩衡門禮義滋醇  
窮下不苟知我者天身歿聲豈干載仕珮  
縣之曰月與金石存

貞明四年十二月廿四日偶因行過下缺

右漢元儒婁先生碑云先生諱壽字元考南陽隆人  
也祖太常博士父安貧守賤不可營以祿先生童孩  
多奇岐嶷有志好學不厭不飾小行善與人交久而  
能敬榮沮溺之耦耕甘山林之杳藹又曰有朋自遠  
冕紳莘莘講習不倦年七十有八熹平三年二月甲  
子不祿今光化軍乾德縣圖經載此碑景祐中余自

正法館金石錄卷三

十三

夷陵貶所再遷乾德令按圖求碑而壽有墓在穀城  
界中余率縣學生親拜其墓見此碑在墓側遂據圖  
經遷碑還縣立於勅書樓下至今在焉錄古

右隸書不著書撰人名氏先生名壽字元考南陽人  
隱居不仕以教授為業碑延熹中立在光化軍乾德  
縣壽墓之側錄古

右元儒婁先生碑篆額今在光化軍婁君名壽以靈  
帝熹平三年卒國人相與論德處詞謚之曰元儒先  
生猶陳寔之文範法真之元德也隸釋又有忠惠父  
魯峻碑亦非謚於朝者群下私相謚非古也未流之

弊故更相標榜三君八顧之目紛然而奇禍作矣碑  
首所篆婁字頗異圖經謂之翟先生碑歐陽公問之  
王洙原林以李陽冰篆文證之始知元偽為婁姓西  
漢紀從官給事官司馬中者注云宮之外門為司馬  
門蓋今之皇城門也東漢志宮掖門凡七每門一司  
馬考之於碑元賓為蒼龍司馬沈君為北屯司馬則  
主南宮門者劉曜為朱爵司馬靈臺碑管遵為東明  
司馬則主北宮門者婁君之祖為朱爵司馬而書作  
朱尉者猶帝堯碑以繼作齒校官碑以刻作爻省其  
文也又有兩脩字皆作攸殆亦類此夫不脩廉隅不

正法館金石錄卷三

十四

飭小行居今則為過舉作文者西以講婁君之美何  
也書不云乎不矜細行終累大德漢儒其何擇焉麓  
即麤字糲即糲字淺即愛字裏即懷字律音大奚切  
徒音與而切錄

婁壽碑在乾德縣勅書樓下隸釋引天

百價書卷生碑篆額一行文在暈下穿在文中三

行之內所廢者六字凡十三行行二十五字碑陰十  
五行行四人隸續

隸釋云元儒先生國人私謚未流之弊更相標榜而  
奇禍作矣予謂漢人之好標榜其罹禍固空然自漢



至今千有餘年而私謚不廢亦未聞有罹禍者此又不可以執一論也光化軍即今襄陽府之光化縣而乾德亦其地云

金蓮琳琅

此刻與禮器張遷等碑筆法相仿二碑尚存而是刻傳之甚中中父所藏乃宋搨尔册首開文則都太僕金蓮琳琅可考也嘉靖己酉中伏日道生觀于真賞齋

豐道生跋

右漢南陽處士婁壽碑歐陽趙氏洪氏均著于錄其曰元儒先生者國人之私謚也易名之典禮官主之太常博士議之廷臣得以駁正之其後但請于朝不

平津館金石萃編卷三

漢

考德行惟爵謚失制謚之本矣至于私謚多出鄉人門弟子之私極辭肆意未有限量然稽之古若展禽之謚惠黔婁之謚康降而東漢見諸碑闕者故友易名不盡加以上謚元儒先生其一也是册為中吳齊女門顧氏所藏雖非足本而古意淋漓于楮墨之表予先後見漢碑約三十種老年復觀此幸矣

曝書亭集

右額云元儒婁先生碑篆書諱壽字元才南陽隆人蓋山林棲遁之士鄉黨愛之論德處謚而誌銘寥寂反有不脩廉隅不飭小行之語竊意當時附勢趨炎習以成俗有人焉儵然高尚則相與追慕而標榜之

亦風厲末世之一端也

後金石錄

集古錄云光化軍乾德縣圖經載此碑而壽有墓在穀城界中此碑在墓側遂據圖經遷碑還縣按宋置光化軍領乾德縣熙寧中軍廢改乾德為光化縣今與穀城縣俱屬襄陽府予家有雙鈎本得之寒山趙氏曾見一拓本於鬻古之家剪而帖之每行四字失去首二行今不知所歸矣

蘇

聞諸官茲土者云碑石尚存今在某廟中泐蝕幾無字矣又云近有某巡道重刻其文方綱皆未之見也豐道生真賞齋賦云夏承婁壽漢碑樂毅東方晉刻

平津館金石萃編卷三

漢

牙籤錦笈以為藏天球河圖而比重此賦為無錫華東沙作東沙所藏婁壽碑宋拓本後有豐道生題識後歸邵僧弥又歸顧維岳後又歸何義門云碑首闕四十八字此本聞今尚在吳中惜未得見顧南原云曾見一拓本於鬻古之家剪而帖之每行四字失去首二行今不知所歸此與吳山夫所收足本及朱竹垞所跋中吳齊女門顧氏不全本皆各自一本也顧南原云予家有雙鈎本得之寒山趙氏吳山夫云碑本完好無一字剝真漢刻之僅存者釋釋州郡下闕一字此本乃是見字方綱今所得正是寒山趙氏



雙鉤本而州郡下見字完好又與山夫本同後有小篆書二行云甲戌四月廿二日書于小宛堂時清味新綠繞筆端上前後有金孝章俊明印歸安丁小疋曰兩漢南陽屬縣無名隆者集古錄此碑跋云今為光化軍乾德縣圖經載此碑又云按圖求碑壽有墓在穀城界中隸釋亦云此碑在光化宋乾德穀城二縣在兩漢為陰縣地疑是陰字之訛方綱按此說甚辨然今見雙鉤本確是隆字闕疑可矣且之為沮權之為確此皆漢碑之借體至若不可營以祿洪氏隸釋作榮則非也李鼎祚周易集解否卦象詞君子以

平津館金石錄卷三

十七

儉德辟難不可營以祿虞翻曰君子謂乾坤為營乾為祿謂辟難遠遜入山故不可營以祿營或作榮儉或作險碑作營字正可見漢時讀本如此兩漢金石記是碑在華氏真賞齋已闕其前四十八字矣後歸於邵僧弥又歸顧憩聞後又歸何義門有竹垞義門二跋未及摹入也州郡下一字洪釋所闕據此作貢上半亦不分明義門疑睦之省當存攷也金匱錢棣谿自吳門雙鉤此本見寄未谷欣然為付厠氏以視顧南原所稱趙凡夫本奚啻十倍過之弱方綱跋說文睦古作齒蓋從目共聲此碑睦親愛懷字作貢

即昔之變體從目在共中何氏疑為省文非四錄堂武都太守耿勳銘熹平三年四月

已見王氏萃編

石經殘字熹平四年三月

已見王氏萃編

間憲長韓仁銘熹平四年十一月

已見王氏萃編

嵩山堂谿典請雨銘熹平四年

銘高一尺廣五尺一寸十七行行五字今在河南登封開母閣下方

漢寺五向中郎將隰陵□□□□伯千熹

平津館金石錄卷三

十八

平四年來請雨□高廟典大君諱協字季度自為郡主簿任闕銘文後舉孝廉西鄂長早終叙曰於惟我君明允廣淵學兼游夏德配臧文歿而不朽實有立言其言惟何□□□□□缺下

右漢堂谿典嵩高山石闕銘云中郎將堂谿典伯并熹平四年來請雨嵩高廟按後漢書靈帝紀熹平五年復崇高山名為嵩高山章懷太子注引前漢書武帝祀中嶽改嵩高為崇高東觀記曰使中郎將堂谿典請雨因上言改之復為嵩高今此銘乃熹平四年



可以正漢史之誤又蔡邕傳注引先賢行狀云典字子度而延篤傳注又作季度今此碑乃云字伯并亦當以碑為正錄石

季度銘刻於開母銘下高七寸五分濶二尺三寸字徑一寸五分開母銘及季度銘刻文皆北向牛運震金石圖

前有四行行五字漫滅不甚明以金石錄合之即堂谿典請兩嵩高山銘也釋釋金石文字記俱未載此文惟見金石錄及褚峻金石圖中州金石記

牛空山金石圖載其文自典大君諱協句起云刻於

平津館金石萃編卷二漢

十九

開母銘下南向謂之季度銘者是也予初得拓本亦止有後十行今見此拓本通計文十七行其前五行之文髣髴可辨者正與趙氏金石錄合然此拓本後十二行內明云字季度趙氏既引延篤傳注作季度而以此碑伯并為是則於碑後字季度之文何以默無一語恐趙氏所見拓本止有前五行耳然後十二行實承前文一貫觀其字季度上一行曰典大君諱協而大君二字能解則前後文皆明矣攷之後漢書延篤傳曰少從潁川唐溪典受左氏傳注先賢行狀曰典字季度為西鄂長風俗通曰吳夫槩王奔楚封

唐谿因以為氏典為五官中郎將唐與堂同也郡國志潁川郡有定陵陽陵今驗拓本陵上一字微露左直似是陽陵也郡國志潁川郡陽城有嵩高山劉昭注山海經謂為太室之山帝王世紀曰陽城有啟母冢以此核之則碑謂郡主簿者即潁川郡主簿也潁川既與陽城合季度又與西鄂長合似乎此季度者即是堂谿典矣然是銘請兩嵩高高及蔡邕傳與五官中郎將堂谿典等奏正定六經文字二事相合並在熹平四年而延篤終於永康元年其受業於典乃在少時且在其受業馬融之前況以此碑字季度者自

平津館金石萃編卷二漢

廿

為郡主簿時作闕銘文此開母闕銘造於延光二年下距熹平四年相去五十三歲之久且五官中郎將秩比二千石而先賢行狀及此銘皆僅言為西鄂長不當舍其大官而專舉其微者合此數說則字季度為西鄂長之一人恐未必是熹平書石經請兩嵩高之一人矣友人張石公欲讀大為太謂與之先人諱協字季度此則於情事時代俱可通按鄭固碑云大男孟子有楊烏之才年七歲而夭大君夫人所共哀也以大君與夫人並言正是父母之稱當是漢時有此語耳顧不知後漢延篤傳注何以有堂谿典字季



度為西鄂長之語若至熹平四年為經禱雨其人尚在則已在其門徒延篤歿後八九年矣又安得謂為早終乎此亦當入兩漢刊誤補遺之一條也兩漢金石記  
銘後不知缺幾行前無缺審觀五官行前寸許即弓邊外皆紋翁氏圖此于首行前虛一行云已前未知缺幾行非也文云大君為郡主簿作闕銘文又云歿而不朽實有立言則開母闕銘乃堂谿協所作主簿即書佐而彼闕署名末但有佐左福無堂谿協越五十三年協子典來請兩刻此叙以表揚之然先賢行狀猶云典字季度混合父子為一人而後之考據

平津館金石錄卷二 漢

廿一

家問以開母闕銘誰所作亦絕無知之者則表微亦未易言矣四錄堂類集

豫州從事尹宙碑 熹平六年四月

已見王氏萃編

費鳳別碑 附熹平六年九月

碑高四尺五寸廣三尺三寸五分 二十二行行二十七字石今毀

君明家中孫曰陵石勛字子干載馳載驅來奔于喪進肝確意悲感切傷心瞻彼碑誅懷之好音司馬慕蘭相南窗復白珪仰之以彌高鑽之而彌堅不堪哀且思叙詩

之一篇庶幾昔子夏配夫子之所言其辭曰  
君諱鳳字伯蕭梁相之元子九江太守之長兄也立德龍蔚銀艾相亞悛遐祖之鴻軌拓前代之休蹤邈逸越而難繼非羣愚之所頌仁義卒於心慈孝著於性言不失英術行不傲矩度清絜暇爾塗而不滓恤憂矜厄施而不記由近及遠靡不覆載故能闡令名而雲騰揚盛聲而風布踐郡右職三貢獻計辟州式部忠以衛上漢安二

平津館金石錄卷二 漢

廿一

年吳郡太守東海郭君以君有透地之節自公之操率廿一舉荐廉拜郎中除陳國新平長禮化風靡惠以流下靜而為治匪煩匪擾乾乾曰禮矜此黔首功成事就色斯高舉宰司委職位思賢以自輔女慙守謙委白駒以縶阻月陽有缺窳沒□□□□命君討理之試守故鄣長蓋危亂有不讓又畏此之爾周□□而□牧爰止其師旅鳩若飛鷹鷂鏘若夫墟虛彊者綏以德弱者以仁撫簡在上帝心功訃而特紀輜



輿軍堂邑基月而致道 視□□□□遂據  
于卿尹中表之恩情兄弟與甥甥鳩與女  
蘭性樂松之茂好聞君顯令名舉宗為歡  
喜不悟奄忽終藏形而匿景耕夫釋耒和  
桑婦投鉤首道阻而且長望遠淚如雨英  
馬循大踏寒裳而涉有悠憊歌黍離思黃  
鳥集于楚惻惻之臨而送君於厚土嗟嗟  
悲且傷每食□不絕夫人篤舊好不以存  
亡改文平感渭陽悽愴益以甚諸姑咸拜  
踊爰及君伯姊存孫字元軍生不識存妣

平津館金石萃編卷二漢 十三

追惟厥祖恩蓬首斬縷杖屣所不能為流  
稱於鄉黨見吾若君存剝裂而不已壺別  
會無期相去三千里絕翰永忱慨泣下不  
可止

右漢費鳳碑云字伯蕭梁相之元子也漢安二年舉  
孝廉拜郎中除陳國新平長又云試守故障長其文  
班班可見而卒莫年壽皆不載其後悉為五言韵語  
其略曰不悟奄忽終藏形而匿景耕夫釋耒和桑女  
投鉤首道阻而且長起坐淚如雨其文既非工故不  
悉錄錄古

右石勛撰隸書不著書人名氏鳳字伯蕭漢安中歷  
守故鄣堂邑長勛自稱鳳舅家中孫文悉為五字句  
不著所立年月錄古  
右漢費君碑陰云君諱鳳字伯蕭梁相之元子九江  
太守之長兄也世德襲爵銀艾相亞又云君踐郡右  
職三貢獻計漢安二年吳郡太守東海郭君以君有  
委蛇之節自公之操年卅一舉孝廉拜郎中除陳國  
新平長遂宰堂邑其後為五字韵語詞頗古雅而時  
時殘闕不可次序其前題君甥家中孫甘陵石勛  
載此跋字子才所述云錄石  
作石勛

平津館金石萃編卷二漢 十四

右費鳳別碑刻舅家中孫甘陵石勛詩一篇其辭云  
瞻彼碑誄懷之好音謂卜君所作也其詩先叙世系  
歷官繼以韵語六十句其三句六言餘皆五言石君  
蓋鳳之中表也所述兄弟甥舅諸姑伯姊夫人孝孫  
悲傷哀痛之意宛轉悽切費氏父子三碑合竝列於  
吳興校官之壁不知者指此為碑陰趙氏亦有斯誤  
其中塗而不滓盖用涅而不緇鴉彼飛鷹鷄鏡若夫  
琥席盖用就彼飛隼闕如琥虎其字有不同若非假  
借則是傳授異也碑以確為摧以遷為幾以逶蛇為  
委蛇以濳為遂以基為暮以僻為辟釋



碑陰二十二行行二十七字隸續碑圖

費鳳別碑在湖州前碑無名字世系見于此碑金石錄作碑陰非也隸機漢隸字原

伯蕭碑陰者石子才之所作也子才甘陵人自稱君窮家中孫瞻彼碑誅不堪哀思而叙之以詩也賢哉

石君不遠三千里而會中表之喪今之人以貴陵賤以富忽貧薄恩敗禮喜不慶憂不弔者幾何人也嗚呼觀此碑者情友親厚之心可以悠然而生矣寶刻叢編

右漢堂邑令費鳳別碑歐陽公直以為費鳳碑趙明引集古後錄

誠則以為費鳳碑陰隸釋謂費氏父子三碑並列於吳興校官壁蓋鳳之父汎為梁相有碑而鳳亦自有碑此則鳳中表石勛字子才之所述也三碑今皆不存此予得之四明豐解元坊宋榻本也金薤琳瑯

費氏三碑舊在吾郡墨妙亭石皆亡失此蓋宋拓本先大父得之沈長山陸氏即余曾祖母家也有陸崑印記紙色微損以隸釋讀之第十二行越寇下没字

第十五行行首視字不可識第一行勛字口內有泐

紋集古錄目隸釋以為勛金石錄以為勛又以為勛

審觀實是勛字第十八行黃鳥上思字誤行隸釋以

為六字句恐非都南濠嘗得是碑并得前碑今不知所歸此本未經割裸當雙鉤重刻于石然多漫漶處

非精于隸法者不能鉤出也四錄堂類集

劉君殘碑趙渭川考為光緒四年三月

已見王氏萃編

校官碑光緒四年十月

已見王氏萃編

白石神君碑光緒六年

已見王氏萃編

白石神君碑陰

共三列又後人題名一列有半

至薄 郝晉林道

至薄 郝多多高

至薄 郝尚文休

至薄 又淵孔先

至薄 王合元先

至薄 舉文業

祭酒 禮孝仁

祭酒 范肫孔周

祭酒 張廣德林



祭酒郭稚子碧

祭酒郭擊仲業

都督趙略孔達 已上第一列

主簿郝明孔休

主簿杜斐玄達

主簿馬靖文□

主簿韓南儒伯

主簿武觀泰引

主簿李斐耐宗

主簿□當季元

平津館金石萃編卷二

廿七

主簿郗志元恪

主簿張斐休武

祭酒陳光長林

主簿陳由季儒 已上第二列

務城神君錢二萬

李女神義錢三萬

礪石神君義錢二萬

壁神君義錢一萬 已上一列在額中

重修都翁記

都惟張那緒賈吉張信 蕪進蕪吉

任方 吳方裴順 劉讓

張义男張用尔一貫為都三伯 共計一十口

李方劉演 柳榮 康誠

王吉 王吉 董秀 李寧

杜旦 史秘 李新 安榮

么擇 么斌 么璘 么隆 么計

□□ 孫顯 李玉 張清

趙征 張能 李謙 任鐸 後空一行

左村蕪家庄都唯那頭蕪琮男蕪誠蕪隆 孫五人婆婦伍个并長欲共十八口 後空三行

平津館金石萃編卷二

廿七

廣化寺主

僧惠具尔五百

唯那頭張志 蕪理 蕪正

馮塢 安秀 蕪順 蕪則 後空三行

東庄 李元成政 成諫 李能

李元 成和 么隆 麻新 李已

李海 李潤 成昌 已上一列在第二列隸書下

真定府石五谷亮并檀卿記 已上一行在左邊

碑陰有務城神君李女神甄石神君壁神君名号殆 因白石而充類名之者碑建于光和六年是歲妖人



張角起矣曝書亭集 葉 奕苞金石錄補

聞有碑陰予未之見辨

碑陰有主簿十六人祭酒六人都督一人祭酒即鄉

有秩都督即督郵督曹其正書題名殆燕元靈間刻

有么姓六人為希姓塢字即埽之俗四錄堂 類集

尉氏令鄭季宣碑中平二年四月 有陰

已見王氏萃編

郟陽令曹全碑中平二年十月 有陰

已見王氏萃編

蕩陰令張遷表中平三年二月 有陰

天津館金定編卷二 漢

十九

已見王氏萃編

仙人唐公房碑無年月

已見王氏萃編

唐公房碑陰

故江陽守長成固楊晏字平仲

東部督郵成固左介字元術

故江陽守長南鄭楊銀字伯慎

靈靈南鄭祝通字元靈

司徒掾南鄭祝揚字孔達

靈靈南鄭祝岱字子華

故益州從事南鄭祝忱字子文

靈靈南鄭祝恒字仲

靈靈南鄭祝朗字德

靈靈南鄭祝崇字季華

大守史南鄭祝榮字文華

大守史南鄭趙英字彦才

靈靈南鄭劉通字海

故襄中守尉南鄭趙忠字元楚

南鄭楊鳳字孔鸞

額暈三重內有八分書數行隱隱略辨公房二字又

天津館金定編卷二 漢

廿

其右下露一山字餘皆泐不可見洪氏亦未言也兩 記 金石

唐公房碑陰一列在穿下尺一寸以正面穿處度之

侶碑陰元十七行隸釋所載僅十五行疑右邊二行

舊泐或元無字皆未可定額暈三重內有隸書四行

翁氏僅舉山字公房字其右上露一國字頗明白翁

氏未言也四錄堂 類集

豫州從事孔褒碑無年月

已見王氏萃編

魯王墓二石人肖前題字無年月



已見王氏萃編

中嶽廟前石人頂上字 無年月

今見河  
南登封

馬

魯相謁孔廟殘碑 無年月 牛空山以為孔宏碑

已見王氏萃編

竹葉碑 無年月

已見王氏萃編

華嶽廟武都太守殘碑陰 無年月

已見王氏萃編

平津館金石萃編卷二

廿

朱君長題字 無年月

已見王氏萃編

殷比干墓題字 無年月

已見王氏萃編

子苻殘碑 無年月

已見王氏萃編

元孫碑 無年月

已見王氏萃編

正直碑 無年月

已見王氏萃編

武氏祠堂畫象題字 無年月

已見王氏萃編

武氏石室祥瑞圖題字 無年月

已見王氏萃編

武氏祠前石室畫象題字 無年月

已見王氏萃編

武氏祠左石室畫象題字 無年月

已見王氏萃編

周公輔成王畫象題字 無年月

已見王氏萃編

平津館金石萃編卷二

廿一

周王齊王畫象題字 無年月

已見王氏萃編

孔子見老子畫象題字 無年月

已見王氏萃編

朱長舒墓石室畫象題字 無年月

已見王氏萃編

射陽石門畫象題字 無年月

已見王氏萃編

曲阜元帝廟畫象題字 無年月

石高四尺五寸廣二尺  
八寸今在曲阜四氏學



周公

石高三尺廣一尺四寸一人左向立右題周公二字  
徑四分右縱橫界畫九層如屏展祇存右半周公冠  
服與他碑異而題字實漢人筆法也學內尚有畫象  
一石星冠雲佩題石雞娘娘四字則後人所為矣左山

金石志

大風歌 無年月

已見王氏萃編

瓦當文字三十三種

已見王氏萃編

平津館金石萃編卷三 漢

世

平津館金石萃編卷三

魏

上尊號碑延康元年有陰

已見王氏萃編

受禪表黃初元年十月

已見王氏萃編

孔子廟碑黃初元年

已見王氏萃編

膠東令王君斷碑黃初五年

平津館金石萃編卷三 魏

已見王氏萃編

邵陽殘碑黃初五年共四石

已見王氏萃編

廬江太守范式碑青龍三年有陰

已見王氏萃編

東武侯王基碑景元二年四月

已見王氏萃編

李苞通閣道題名景元四年十二月

已見王氏萃編

吳



九真太守谷朗碑 鳳皇元年四月

碑高五尺三寸廣三尺四寸五分十  
八行行二十四字今在湖南耒陽

府君諱朗字義先桂陽耒陽人豫章府君  
出曾孫公府君出孫郎中君出子也其先  
世自顓頊益為舜虞賜姓嬴氏至于靡子  
封於秦谷因而氏焉君承洪原出清流稟  
奕世出高素履道思慎德行純備三歲喪  
母十一亡父獨與弟居承奉繼親和顏悅  
色孝友溫恭曾閔出操君其蹈焉弱冠仕  
郡歷右職守陽安長湫問宣派遂升王府

平津館金石萃編卷三

二

除郎中尚書令史郡中正遷長沙劉陽令  
播渥惠以育物垂仁恩以布化莅政未期  
徵拜立忠都尉尚書郎靖密樞機名冠眾  
僚遷部廣州督軍校尉正身率下不畏彊  
禦派清蕩濁萬里肅威功成辭退拜五官  
郎中遷大中正平衡清格彞倫攸敘于皆  
交州竊包叛國戎車屢起干戈未戢帝思  
俾又訓咨羣司僉以君往部南州威恩素  
著遷九真太守君稟明德所歷垂勳宜延  
遐紀光讚皇家如何不永春秋五十有四

鳳皇元年四月乙未寢疾而卒嗚呼哀哉  
凡百君子莫不嗟痛乃立碑作頌以顯行  
績其詞曰

於鏐府君稟性玄通積行閨闕九族睦靡  
羽儀上京德與雲騰入蹈丹墀夙夜靖恭  
出撫梨民風移俗興名梟豹產勳齊往繼  
當永黃者翼佐帝庸昊天不弔哲人其終  
濟濟縉紳靡瞻靡宗勒茲玄石永光無窮  
題名

先古古口口寄名口此一行在碑文前

平津館金石萃編卷三

三

吳茶 谷起鳳 口集谷先子真 達可

大義 鄉 嗣孫谷尚志 子平

馬口口鄉 谷昭口 口 年

口祥公卿 申山 符口之

已上在碑文後

右谷朗者事吳為九真太守碑無書撰人名氏其序  
云府君諱朗字義先桂陽耒陽人豫章府君之曾孫  
公府君之孫郎中君之子也其先出自顓頊益為舜  
虞賜姓嬴氏至于靡子封於秦谷因而氏焉谷氏在  
吳不顯史傳無所見所謂豫章府君而下三世皆莫



知其名字按秦本紀非子邑於秦而此與朗子永寧  
矣相碑皆為靡子莫詳其義也集古錄

右秦朗碑按吳志建衡三年陶潢破交趾禽殺晉所  
置守將九真日南皆還屬朗必以是年守九真明年  
改元鳳皇而卒史不立傳其三世皆仕吳為牧守而  
志亦無考矣金石錄補

碑在湖南耒陽縣其文十八行行廿四字隸書以順  
為順心色為色劉陽為瀏陽御為禦訓咨為噤咨  
穎為顯梨為黎縱為蹤蓋猶沿漢碑之遺其字道勁  
亦有漢分隸法是碑罕見於著錄惟歐趙二書有之

平津館金石錄卷三 吳

四

趙有目無跋近日崑山葉九來金石錄補題曰吳秦  
朗碑引吳志建衡三年云云是矣但以為秦朗者乃  
誤讀碑內賜姓嬴氏後封秦谷之句而致訛耳不特  
歐趙二書皆作谷朗為可據而今所見拓本之末有  
興業鄉大義鄉嗣孫谷起鳳谷尚志諸姓名皆谷氏  
之後裔其為谷朗愈無可疑矣兩漢金石記  
右谷朗碑歐趙及王象之輿地碑目天一閣碑目九  
來覃溪竹汀諸家皆著于錄隸法不惡刻手極拙賜  
字作賜從易漢碑所未見四錄堂類集  
天發神讖碑 天璽元年

已見王氏萃編

禪國山碑 天璽元年

已見王氏萃編

衡陽太守葛祚碑額 無年月

已見王氏萃編

禹陵寔石題字 無年月

已見王氏萃編

急就篇 無年月葉石林以為吳皇象書

文從叢冊本摹錄石高廣不可紀每列高一尺五分凡一百廿九行行十一字每行後有葉夢得釋文原缺甚多未有夢得跋今在江蘇華亭

平津館金石錄卷三 吳

五

第一急就奇觚與眾異羅列諸物名姓字  
分別部居不雜廟用日約□□□□勉力  
務之必為憲清道王字宗正年鄭子才術  
益壽史步昌周千秋□□□□展世高辟  
兵第二鄧萬歲秦眇房郝利親馮漢疆載



後那景天時董李位桓梁長任途時居冲  
 護郡景君明董奉德桓賢良任達時侯仲  
 郎田廣國李忠李為李祿令根橫朱交便  
 孔河傷師猛庸石敢當所不侵龍未央伊  
 孔何傷師猛庸石敢當所不侵龍未央伊  
 嬰齊第三翟四慶畢推李昭小尤柳堯舜  
 藥禹湯淳于登費通光拓思舒路正陽羅

平津館金石萃編卷三

六

聖宮顏文章堯財知編呂張魯賀憲灌宜  
 王程忠信吳仲皇許終古賈友倉陳元始  
 韓魏唐第四掖容調柏杜楊曹富貴李尹  
 桑蕭彭祖屈宗談樊愛君崔孝襄姚得賜  
 燕楚嚴薛勝客弄干將求男弟過說長祝

恭敬審毋妨龐賞資榮士梁成博好范建  
 毛閻歡喜第五寧可志荀安支亨涉危田  
 細兒謝內黃紫桂林溫直衡奚驕叔邱勝  
 箱雅引故劉若芳毛道羽馬牛羊尚次倩  
 丘則則陰賓上翠駕鴛鴦庶霸遂萬段卿冷

平津館金石萃編卷三

七

多功武初昌第六褚回池蘭偉房減罷軍  
 橋實陽原輔福宣棄奴殷滿息充申屠夏  
 俯俠公孫都慈仁他郭破如雲晉德室家  
 渠蔡游威左地餘譚平定孟伯徐葛咸軒  
 敦錡蘇耿潘危第七錦繡縵旄離雲



風縣鍾華噴樂豹首落莽兔雙鶴春草雞  
 翹鳧翁濯鬱金半見霜白齋縹緗綠丸早  
 紫破烝果絹紺縉紅繼青綺羅穀靡潤鮮  
 綈雉練練素帛蟬第八絳緹縹緗細絲絮懸  
 牝幣囊索不直錢服瑣俞帶與縉連貫貸  
 賣買販肆便資貨市贏匹幅全給紵泉緼  
 裏約纏綸組緹綬以高遷量丈尺寸斤兩  
 銓取受付予相因緣第九樞黍稷稷粟麻  
 稷餅餅麥飯甘豆羹葵韭蔥麥麵蘇薑蕪  
 夷鹽豉醃醬漿芸蒜薺芥菜萸香老菁菘  
 荷冬日臧梨柿柰桃待露霜棗杏瓜棟餓  
 飴錫園菜果瓜助米糧第十甘鈇殊美奏  
 諸君袍襦表裏曲領裙襜褕袷複襲絢緡  
 單衣蔽膝布無尊歲縷補袒捷綠循履烏  
 沓裏越緞紉鞞鞞印角褐鞞中尚韋不借  
 為牧人完堅耐事愈比倫第十一履蒿藜  
 鹿羸窶貧旃裘索擇藜夷氏去俗歸養來  
 附親譚藁贊拜稱妾臣戎貊搃閣什伍陳  
 采食品友帶金銀鐵鈇鈇鑽釜鏡鑿玩鑄  
 康食縣官帶金銀鐵鈇鈇鑽釜鏡鑿玩鑄  
 鉛錫鐙鏃鈇鈇鋪鈇鈇斧鑿鈕第十二銅

平津館金匱卷三

八

平津館金匱卷三

九



鍾鼎鉞銷區純鉛紅鎚鉛冶錫竹器簾  
鐘鼎鉞銷區純鉛紅鎚鉛冶錫竹器簾  
笠簞蓬蔭笮篋篋篋篋篋篋篋篋篋  
篋篋篋篋篋篋篋篋篋篋篋篋篋篋  
篋篋篋篋篋篋篋篋篋篋篋篋篋篋  
樽榼榼榼乙箸箸箸箸箸箸箸箸箸  
三甌甌甌甌甌甌甌甌甌甌甌甌甌  
三甌甌甌甌甌甌甌甌甌甌甌甌甌

平津館金石萃編卷三

十

札檢署繫積家板柞所產谷口茶水虫科  
斗斡斡斡斡斡斡斡斡斡斡斡斡斡  
斗蠅蠅蠅蠅蠅蠅蠅蠅蠅蠅蠅蠅蠅  
勝僮奴婢私私私私私私私私私私  
第十四承塵石簾條漬縱鏡箴梳比各異  
工黃熏脂粉膏澤甯沐浴櫛櫛寡合同襪

筋刻畫無等雙係臂琅玕希魄龍璧碧珠  
珠玫瑰瓊玉瑤環佩靡從容射賦辟邪除  
犀山第十五等瑟空戾琴筑鍾磬  
鞀鼓鳴五音雜會歌謳聲倡優佻笑觀倚  
庭侍酒行解宿昔醒廚宰切割給使令薪

平津館金石萃編卷三

十一

炭萑葦孰炊生臄膾炙載各有刑酸醎酢  
淡辨濁清第十六肌胸脯腊魚臭腥沽酒  
釀醪稽漿程棊局博戲相易輕冠幘簪黃  
結髮紐頭額額額額額額額額額額  
齒頰頰頰頰頰頰頰頰頰頰頰頰頰



神句脊喉膺謁第十七腸胃後肺心主

腴句脊喉膺謁第十七腸胃腹肝肺心主

脾腎五藏膺膺乳尻寬脊脊要背僕服脚

膝臏脛為柱踣踣跟踵相近聚牙銀銀盾

刃刀鈎鞞鐵鉞銘劍鐔緌弓弩箭矢鎧兜

鑿鐵垂槌杖稅秘及第十八輻輳輳軸輿

輪康輻輳

鐵鑄柔槐柔軾軾輪輪轆轤

館鑄柔槐柔軾軾輪輪轆轤

蓋檣桿枕尻縛棠轡鞅鞅絆羈勒疆茵茨

薄杜鞍鑣錫斬刺茸鞋色焜煌革膏髹漆

猶黑倉室宅廬舍樓殿堂第十九門戶井

窳座因京椽椽

窳座因京椽椽

窳座因京椽椽

窳座因京椽椽

窳座因京椽椽

窳座因京椽椽

窳座因京椽椽

窳座因京椽椽

窳座因京椽椽

五注錄卷之三 吳 十二

垣牆榦楨板裁度員方屏廁澗渾真土壤

鑿象層廢庫東箱確確扇墮春籟揚頃叮

界畝畦呀寐疆畔曠伯耒犁鋤第廿種樹

收菽財稅租據稷秉

把函拔把桐梓檉松

把函拔把桐梓檉松

把函拔把桐梓檉松

把函拔把桐梓檉松

把函拔把桐梓檉松

把函拔把桐梓檉松

把函拔把桐梓檉松

把函拔把桐梓檉松

把函拔把桐梓檉松

把函拔把桐梓檉松

把函拔把桐梓檉松

把函拔把桐梓檉松

把函拔把桐梓檉松

把函拔把桐梓檉松

把函拔把桐梓檉松

把函拔把桐梓檉松

把函拔把桐梓檉松

把函拔把桐梓檉松

五注錄卷之三 吳 十三

把函拔把桐梓檉松

把函拔把桐梓檉松

把函拔把桐梓檉松

把函拔把桐梓檉松

把函拔把桐梓檉松

把函拔把桐梓檉松

把函拔把桐梓檉松

把函拔把桐梓檉松

把函拔把桐梓檉松

把函拔把桐梓檉松

把函拔把桐梓檉松

把函拔把桐梓檉松

把函拔把桐梓檉松

把函拔把桐梓檉松







重必理訊更存均謀自洽因司農少府國  
塞皆理馴更卒歸城自詣因司農少府國  
之涵援家鋪穀王府均第廿七罕陶造獄  
之洲援眾錢穀主辨均第廿七卑陶造獄  
法律存誅罰詐偽劾罪人廷尉正監承古  
先總訖訖訖訖文弱交教倫捕他鄰游  
先總領煩亂決疑文聞交穀傷捕伍鄰游  
徽亭長共雜詠盜賊繫囚榜答賢朋黨謀

平津館書集編卷三

十六

叙相不參致誣法快遂反共第廿八坐生  
敗相引牽欺誣詰狀還反真第廿八坐生  
妻害不己憐憐窮情得具獄堅藉受驗證  
患害不足憐憐窮情得具獄堅藉受驗證  
記問年間里鄉縣趣辟論鬼新白粲鉗鈇  
既不肯謹慎自令然輸屬治作谿谷山猿  
籟起居課後先斬伐材木斫株根第廿九

犯禍事危置對曹謬訛首匿愁勿聊縛購  
稅漏已命不攻擊劫為梃求探番文仇佐  
脫漏亡命流攻擊劫奪檻車膠畜夫假佐  
扶致年痲痲保辜誦呼律之與猥選調護  
衆強覺沒入概報留受賕枉冤忿怒仇第  
州浣使多語相性獨為立後互悍勇弱西  
卅說訣卑語相抵觸憂念緩急悍勇獨延

平津館書集編卷三

十七

省省察風凍凍江水江涇涇街術曲華研投  
肯省察諷諫讀江水涇涇街術曲華研投  
蒸膏火燭賴救救解貶秩祿邯鄲河間沛  
巴蜀穎川臨淮集課錄依恩汙擾貪者辱  
第卅一漢地廣大無不容盛萬方來朝臣  
妾使令邊竟無事中國安寧百姓承德陰



陽和乎風雨時節莫不茲榮蝗虫不起五  
穀孰成賢聖並進博士先生長樂無極老  
復丁

右章草漢黃門令史游急就二千二十三字相傳為吳  
皇象書摹張鄧公家本象書惟官本法帖所載文武將  
隆等四帖其餘不復多見而章草自唐以來無能工者  
其法蓋僅存世傳獨吳越錢氏所藏蕭子雲出師頌取

平津館金石萃編卷三

十八

為近古他如索靖月儀等未必盡真此書規模簡古氣  
象沉遠猶有蔡邕鍾繇用筆意雖不可定為象書決非  
近世所能偽為者自李斯作蒼頡其後屢博學凡將  
元尚與急就五家繼作皆為小學所宗故字書略備今  
蒼頡而下皆亡獨此書有顏師古注本尚在乃相與參  
校以正書並列中間臨榻轉寫多不無失實好事者能  
因其遺法以意自求於刻畫之外庶幾絕學可復續也  
宣和二年上巳日知穎昌軍府事偕雲葉夢得題

右急就篇明正統間吉水楊政以宋葉石林刻本重  
刻于華亭凡缺六百卅四字存一千四百字與紹聖

三年帖本對勘字數點畫悉同行十一字亦同後有  
石林跋謂相傳為皇象書而未敢定或言索靖書按  
石林集謂索靖章艸急就篇一千四百五十字此少  
五十字固非靖書也王伯厚注第七章云碑本無此  
章此與紹聖帖本亦無明即皇象本然第二章榮惠  
常之榮注云碑本作榮此在缺字中又與厚齋所見  
不同章艸久為絕學故諸家所釋互異此本每行有  
石林釋文亦不皆確第六章康輔福釋康為原虞荀  
偃釋荀為尊第十一章譯漢贊拜釋漢為漢泉食縣  
官釋泉為虞第十四章沐浴檄寡合同檄見說

平津館金石萃編卷三

十九

文釋檄為檄第十八章壁堂釋壁為殿第十九章樓  
檄釋樓為樓第廿八章誠寗情得釋誠寗為寗寗皆  
為顏師古所誤第十二章算算第廿二章痺疾艸書  
昇作尖第十六章鼻字可證疾與痕同而釋算算為  
英算釋痺疾為疾疾第十八章危縛棠釋縛為縛裕  
黑倉裕見說文釋裕為猶第廿二章癡聲忘釋忘為  
惡第廿三章弓駝釋駝為窮土人乃土衣之爛文即  
瓜釋瓜為人第廿六章歸誠言旁微損釋誠為城皆  
石林自失師古不受過也艸書轉摹亦或微誤第十  
五章筑鈞師古作筑第廿二章非第廿二章不協韻第廿二



章狂失意師古作失響石林皆不釋甚是第十四章  
摘據字作楷第廿三章林元華字作楷亦無區別州  
書車作車亦或作車第廿三章繁橫字作象似梨字  
第廿八章斬伐字作石不可識第廿九章輒覺字作  
似似級字此類若非錯釋必恐碑本摹謄楊政刻此  
又得任勉之所摹宋仲溫寫本以補此缺六百十九  
字并仲溫別書二幅增刻于後而第一章第二章缺  
十五字失補楊跋又言缺三百餘字以六為三其齒  
弄如此四錄堂類集

右急就章明正統四年按察副使楊政以葉夢得

天津館金石錄卷三

廿

本重刻于華亭凡一千四百字每行有夢得釋文  
末有夢得跋今據以摹錄中缺六百卅四字以顏  
師古王應麟本附注于旁其第七章第卅三四  
章碑本原無不復附注楊政刻此又得元宋克寫  
本以補此缺凡六百餘字并宋別書二幅及楊政  
自跋附刻于後今皆不錄按急就章漢史游所作  
蓋草書之權輿唐張懷瓘十體書斷云按章草者  
漢黃門令史游所作也王愔云漢  
元帝時史游作急就章解散體書之漢俗簡  
備漸以行之是也此乃存字之梗概損隸之規矩  
縱任奔逸赴速急就因謂之章草書斷云懷瓘案  
章創之義謂之草書章草之書字字  
區別張芝變為今草如其流連上下牽連或借上  
字之終而為下字之始呼史游草為章因張伯英

謂也其文比篆隸為流連故名急就草書之始蓋  
出于篆或以為解散隸體隸書之非也武書斷云梁  
武曰蔡邕云昔秦之時諸侯爭長簡檄相傳望烽  
走驛以篆隸之難不能救速遂作赴急之書蓋今  
之草是也又董仲舒欲言災異草藁未上姚察曰  
草猶麓也麓書為本日藁據此知秦時及漢初已  
有草書則禪諶草創及屈原屬草 歷代傳摹急就  
漢有張芝書斷云張芝字伯英章誕云其草書急  
就今世所傳惟張芝索靖二家為真皆  
草書而伯英書祇有鳳爵鴻鵠等數行崔瑗清河  
崔瑗臨史游急就章魏有鍾繇玉海引太宗寶錄  
寶墨迹有以鍾繇書急就章為獻字多跡駁 吳有皇象晉有衛夫人王  
羲之俱見顏師古序又陶宏景上武帝書云馮澄  
云在軍急就篇二卷古法緊細近脫憶此語

天津館金石錄卷三

廿

當是零落索靖東觀餘論云靖所書乃有三之二  
已不復存索靖其闕者自母傳而下絕七百五十  
字此本是已蓋后人摹而未填者葉夢得石林集  
云索靖草草急就篇一千四百五十字闕七百五  
十九字余聞世有此唐人硬黃臨本舊矣紹興後  
甲子偶得秘書郎黃長睿雙鈎所摹於福唐 後  
魏有崔浩魏書崔浩傳浩既工書人多託寫急就  
必稱馮代疆以示不唐有陸柬之見宣和時人又  
敢犯圖其謹也如此多臨本宋米芾寶章待訪錄云皇象急就唐宋有  
太宗御書玉海太宗寶錄端拱二年十月丙戌以  
至道中太宗皇帝嘗親書此篇又於碑本外多齊  
國給獻以下百二十八字凡為章三十有四此兩  
章蓋起於後漢東坡集云終南 黃庭堅李仁甫朱  
太平宮有太宗急就章一卷文公皆有刻本海見玉元有鄧文原見汪珂玉明有



宋克

王世貞集余家藏仲溫急就章二百年矣取葉少蘊刻皇象石本閱之大小行模及前後

缺處若一波

俞和貞集

注之者有後漢曹壽

書經籍志急就章一魏劉芳

北史本傳芳撰急就章續注音義證三卷

周豆盧氏

隋書經籍志急就章三卷豆盧氏撰齊顏之推舊唐書經

章注一卷

顏之推撰今所見石刻本自葉石林外有紹聖三

年帖本與玉海所載碑本文字異同皆合又有戲

鴻堂徐鼎臣殘本梁相國國治本所存注解惟顏

師古及王應麟本餘無存焉葉夢得石林集云史

游急就章二千二十三字相傳為吳皇象書摹張

鄧公家本又云索靖章草急就篇一十四百五十

平津館金石萃編卷三

廿三

字紹興甲子偶得秘書郎黃長睿雙鉤所摹于福

唐按今紹聖本纔一千三百九十九字前題史游

名知即皇象本故大學士梁國治有臨本字小于

紹聖本缺字較少不言据何本而相國書脫誤亦

多二章所不侵作不便三章舒作卸樊愛君脫愛

字八章資貨作資條十章奏作夾十七章牙

脫銜字十八章轉軛脫軛字轡約脫約字廿一章

作兩鴨字廿二章釋文以忘為惡響為盈之類

予惜顏注本既不依古本分章玉海所稱碑本異

字核之葉本尚有遺漏因以葉本為定按各本文

字為考異一篇漢時小學書有倉頡爰歷凡將勸

學諸篇皆軼不存惟藝文志所載急就有完本又

可彷彿史游筆法中多古字古音皆倉頡中正字

先于許氏說文其羅列名姓諸物五官者姓不與

名連屬名取嘉名諸物五官舉其大畧備世行用

不獨初學于此究心亦通人所宜實事求是故鄭

康成孔穎達注經李賢注史皆引此書今案其文

妙作眇藏作臧隸釋作索擇蒼作菽範作比莖

作空侯纒作疆鞞作茸駮驢作距虛脹作張癩作

顛葶靡作亭歷潔作絜境作竟皆可以証俗書之

謬凡从竹之字寫為艸可知箱即箱字簡即簡字

而本草經青箱子及詩秉簡亦俗書也持釋文云本作簡

平津館金石萃編卷三

廿三

世既不識草書故各本所釋急就亦有岐外如以

榮為崇昌為岡他為化尊為荀絜為索稽為皆

刺為勒骨為胃治為詔之類尤數之不能終而十

一章直見漢書及說文今釋為導廿一章文有狸

兔飛為狼麋麇按說文為是兔之籀文音丑畧切

今釋為鬼字獸之屬安得有鳥名廿九章文有馭

覺沒入楸報留馭即驟省文或釋為聊或為輒俱

不詞矣昔三代古文為秦變篆為隸嘗恨孔壁諸

經亡于西晉竟無傳本邯鄲淳三體石經僅存一

二于隸釋韓愈所稱李陽冰有科斗孝經衛宏官



書兩部合一卷亦不可見急就變草書為真字有  
樞本可以校勘老成典型庶幾不墜歟夫草從篆  
生故武字先書戈後書止以止包戈無字上為卅  
下為亡省大省林稟从禾釜从父鹿頭从廿卷首  
从采也真出于草故訛誤則為花倚誤則為倚  
誤則為嬗疊誤則為疊一隅可以反之後世字體  
與小學屢變而失其初章草則字字區別一變為  
今草再變為懷素張旭書而上下牽連矣倉頡急  
就說文古字假借轉聲已周于事一變為字林玉  
篇而偏傍滋益近鄙別字且行于經典矣予于此

平津館書彙編卷三

十四

編備述源流以貽知者冀以正定文字若其箋釋  
已有顏王或疑史游以元帝時為急就章而史稱  
元帝善史書即謂見其書而善之是帝能為章草  
亦或然也

- 第一 雜廁 王海本 必有憲 顏本黃 展世本黃
- 第二 眇 顏本 漢疆 顏本 所不侵 梁本作
- 第五 茅 顏本 奚騎 顏本 邛 顏本 丘則
- 第六 房 顏本 康 顏本 輔福 顏本

- 葉 玉海 夏 交 慈仁他 李本作地 虞荀
- 偃 葉釋作專 咸 顏本 鈺 顏本
- 第七 胡晏奇能那麗奢劬守實宰安其俠却敵代  
疏痛無忌向夷吾閭并訢竺諫朝續曾配遺失餘  
姓名訖請言物顏本其作期應作衰疏作  
疎閣作閭曾作增配作紀黃本曾作魯 旄 顏本
- 第十一 索擇 顏本 索作 譯 漢字從未各
- 第十二 鉞 顏本 鉞 顏本 匣 顏本 鋼 缸 顏本
- 第十三 盧 玉海 紫 緜 黃本 系 顏本 從之
- 第十四 蒹 此即蒹者 黃 顏本 樽 顏本

平津館書彙編卷三

十五

- 第十二 鉞 顏本 鉞 顏本 匣 顏本 鋼 缸 顏本
- 第十三 盧 玉海 紫 緜 黃本 系 顏本 從之
- 第十四 蒹 此即蒹者 黃 顏本 樽 顏本







一作 暹顏本作暹 暹非按州法此字即暹字 冤

第卅 抵顏本作 憂越本作 悍黃本作 江水涇

顏本作 投顏本作 救玉海作 恩顏本作

第卅一 竟顏本作 茲顏本作 老復丁玉海此後有第三十

三四兩章黃本亦有今不錄按玉海別有第七二以第七為第八下皆通降故以第卅一為第卅二

梁本梁相國國治 顏本顏師古注 黃本黃

魯直 李本李仁甫 越本朱文公 玉海本王

應麟補注

附徐鈔臨本急就篇

平津館金卷三 吳

廿八

急就章叙及承柔羅列法物名姓字分列  
部在不難府用曰為少味快宜勉力躬之  
必為素清道毛章宗迄年節子方術卷素  
史步至周午秋銷結以受展世高研卷第  
二節第素素妙房却利親巧謹謹裁後即  
京矣的董章位桓突氏任途時危冲即田  
廣國崇意者者孫令根橫朱友使孔而  
傷沛起希石取前而不便就未央伊留高  
第三翠四菱羊鍾李恨小兒柳竟舞茶一  
湯浮于梵葵通光松恩鄒詒正陽羅重宮

急就二字竟均楷編三張急就素澹宜

右徐鼎臣臨急就篇墨迹董思白收入戲鴻堂帖  
凡百七十四字以石林本及紹聖三年帖本校之  
多出五十七字斷圭殘壁尚見唐本屋略因附載  
于此

平津館金卷三 吳

廿九



平津館金石萃編卷四

晉

潘宗伯等造橋格題字 泰始六年五月

已見王氏萃編附魏李苞題名右方

任城太守孫夫人碑 泰始六年十二月

已見王氏萃編

太公呂望表 太康十年三月

已見王氏萃編

大興造塔題字 大興二年

平津館金石萃編卷四 晉

石高一尺九寸五分廣一尺四寸三行行四字

大興二年十月二十九日造

太平興國七年七月廿六日任城錢萬呂成德遊觀此

字題名四行刻于造字下

成化五年王正到此此隸書題名一行刻于日字右方

右大興題字忘其拓處字徑四寸楷古勁按東晉元

帝北燕馮宏渤海大欽茂皆有大興年號馮氏所據

之地宋初為契丹不得有太平興國題名渤海即高

麗彼大興當唐貞元字畫亦不類故定為東晉無疑

四錄堂類集

關中侯劉韜墓志 無年月

已見王氏萃編

前秦

廣武將軍□產碑建元二年十月有陰

已見王氏萃編

宋

寧州刺史鸞龍顏碑太明二年九月有陰

碑高九尺五寸廣三尺六寸廿四行行四十五字正書今在雲南陸涼

宋故龍驤將軍護鎮蠻校尉寧州刺史邛都縣侯樂使

君之碑額六行行四字正書

平津館金石萃編卷四 秦 宋

君諱龍顏字仕德建寧同樂□□□□□□□□顯頊

之玄才子祝融之眇侑也清源流而不滯深根固而不

傾夏后之盛敷陳五教勳隆九土純化□□古仁功播於

万祀故乃耀輝西岳齊王鄧釐子文詔德於春秋斑朗紹縱

於季葉陽九運否蟬蛻河東道遙中原斑彰刑定漢記

斑固述脩道訓爰暨漢末菜邑於燕因氏族烏姬姬媾

於公族振纓蕃乎王室迺祖肅魏尚書僕射河南尹位

均九例舒翮中朝選運庸蜀流薄南樹安九世千柯繁

茂万葉雲興痴望標於四姓邈蔚顯於上京瓌豪繼體

於茲而美祖晉寧建寧二郡太守龍驤將軍寧州刺史



考龍驤輔國將軍八郡監軍晉寧建寧二郡太守追謚  
寧州刺史邛都縣侯金紫累跡朱徽充遊君承尚書之  
左孫監軍之令子也容銀瑋於時倫貞捺超於門友温  
良冲挹在家必聞本州礼命主薄不就三辟別駕使事  
史正式當朝靖拱端右仁萬顯於朝野清明扇於遐迩  
舉義熙十年秀才除郎中相西鎮遷蠻府行參軍除  
試守建寧太守剖符本却衣錦晝遊民歌其德士詠其  
風於是貫伍鄉朝本州司馬長史而君素懷慷慨志存  
遠御万里闕除散騎侍郎進無焦容退無愠色忠誠聞  
於帝心芳風宣於天邑除龍驤將軍試守晉寧太守輅

車越斧金童紫綬榮戟幢愷製封邛都縣侯歲在壬申

三

百六邊豐州土擾亂東西二境凶豎狼暴緬戍寇場君  
收合精銳五丁之衆身伉矢石操碎千計肅清邊嶠君  
南中磐石人情歸望選本号龍驤將軍護鎮蠻校尉寧  
州刺史邛都縣侯君姿璞雄之高略敦純懿之弘度獨  
步南境卓尔不羣雖子產之在鄭箴以加焉是以蘭聲  
既暢福隆後嗣者矣自非愷悌君子孰能若斯也哉是  
天不吊復疾弥篤享年六十一歲在丙戌十二月上旬  
薨黎庶痛悼變長傷懷天朝遠感追贈中宰之饋也故  
吏建寧趙次之巴郡杜長子等仰哀仁德永慕方澤刊

石樹碑哀尚烈其頌曰

巍巍靈山峻高迨遺威躍在荆龍飛紫閣邈邈君侯天  
姿璞哲縉紳門揚名四外東帛交禮躬交會優遊  
南境恩沾震撫伺方岳滕殘去致愆哉明后德重道  
融綢繆七經騫騫運躬鳳翔京邑曾比蹤如何不吊  
遇此繁霜良木摧枯光暉潛藏在三感慕孝及哀傷銘  
述方石千載垂切

祖已薨背考忠存銘記良願不遂奄然早終嗣孫碩子  
等及乎哀感仰尋靈訓永慕高蹤控勒在三仲秋七月  
登山萊石樹立左碑表殊勲於當世流芳風於千代故

記之

四

寧州長子驍弘早終次弟驍紹次弟驍暄次弟驍崇等  
建樹此碑

大明二年歲在戊戌九月上旬王子翔嗣孫碩碩

碩萬碩思碩碩羅碩碩俗等立

近碑府主薄益州杜長子

文建寧縣道慶作

碑陰

府長史建寧縣道文

司馬建寧縣民



錄事參軍武昌郡劉觀
功曹參軍建寧孟□倫
倉曹參軍建寧蘇□□
戶曹參軍建寧周賢
中邱參軍鴈門郡□□□
府功曹建寧蘇□
府主簿建寧趙□才
別駕建寧蘇敬祖
治中晉寧趙世伐
主簿建寧蘇德融
主簿建寧孟升明
西曹益寧楊琮子
西曹晉寧路雄 <small>以上弟一列</small>
鎮蠻長史建寧蘇世明
司馬建寧□靖
錄事參軍建寧毛璋子
功曹參軍朱提李融之
倉曹參軍梓柯謝國子
戶曹參軍南廣楊道育
中丘參軍建寧蘇孫記

平津館金石萃編卷四 宋

五

蠻府功曹建寧李政植
主簿建寧孟令孫
主簿建寧孟□德
門下建寧蘇連□
錄事武功郡舒征
西曹建寧周令活
戶曹建寧陳世□
省事安□□稚才
書佐建寧孟羅
幹張孫明 <small>以上弟二列</small>
錄事孟林
西曹劉道善
戶曹尹仲□
記事張□□
朝直張世保
□下都督王道盈
□□□頭
□□□文
□□康
門下張尋

平津館金石萃編卷四 宋

六



錄事□敬

戶曹□升子

省事李道學

書佐單仲

幹盛度子以上弟三列

嘉慶丙寅中秋訪趙北嵐明府於吳趨行館北嵐出此碑見示文雖完好題額使君上一字為人磨去驟觀之不知其姓以碑文細參乃知其為爨也碑叙爨姓出于班以漢書班孟堅自序證之大畧相同班氏本家樓煩與連寧之爨土著相連固可同出一氏弟

平津館全書編卷四 秦宋

七

云漢末萊邑於爨曰氏族之語攷兩漢及魏晉並未以爨名邑者未知所据何書耳又云歲在壬申百六選魯州土擾亂攷壬申當是宋文帝之元嘉元年本紀載是歲九月妖賊趙廣寇益州陷沒郡縣州府討平之蓋龍顏與有功焉碑書龍顏享年六十一歲在丙戌十二月上旬薨丙戌乃元嘉二十三年下距太明二年戊戌建碑時則已十有三年矣碑書班字俱从文不从刀案字書从刀者乃今班字从文者乃班駁字孟堅漢書自序云楚人謂虎班其子以為号則班姓義取班駁之班从刀者非是當以碑為正也

其楚作豈散作散歌作歌或作或靈作靈驎作驎匪作匪匠作匠皆當時繆體俗書也卿即卿掬即淵幢盖字既誤巾旁為心又於盖字亦加心此皆繆之尤甚而僅見此碑者也碑陰有遷曹不見於晉宋二史百官志而史有運曹又碑所無遷與運字形相似未知運即遷之誤否朝直亦史所無豈以其微而略之欵楊惊子姓名上書益寧攷諸史無此郡名豈益州之誤抑即建寧之誤歟又省事一官下書安上與雅□攷郡亦無以安上名者姑皆闕疑以俟博雅羅跋此碑近日著錄家皆未見惟載於于氏天下金石志

平津館全書編卷四 宋

八

云在曲靖府之陸涼州予得自友人官大理府者惜未能言其所在也碑製絕類漢人額下有穿穿左右復凸作兩月形中刻花紋頌後復叙祖考薨卒及采石樹碑又書長子早終次第某某等立又書匠碑及作文人皆作另行亦皆此碑所僅見可備金石之例者也宋武帝紀年太明晉書皆書太作大据此知係傳刻之譌然宋晁伯登歷代紀年已收此紀元于大字下可見沿誤已久今賴此碑得證千百年之誤字亦一快也趙曾跋右爨府君碑太明二年立在雲南陸涼州以僻遠故



少拓本碑言爨姓出于斑漢末菜邑于爨因氏族焉  
續漢志無爨地斑氏出樓煩爨氏自言祝融眇胤其  
分派未審信否廣韵爨又姓引華陽國志昌寧大姓  
有爨習蜀志建寧大姓蜀錄有交州刺史爨深按晉  
有爨琛與古郡人永嘉中與姚岳同破李雄兵仕為  
本郡太守或深即琛爨龍顏即其族裔矣是後爨氏  
據有滇南幾二百年南齊志寧州諸爨氏強族恃遠  
擅命隋書梁睿傳云梁南寧州刺史徐文盛被湘東  
徵赴荊州土民爨瓚遂竊據一方後分為東西二爨  
唐南蠻傳兩爨蠻自曲州靖州西南昆州曲甓晉寧

平津館金石萃編卷四

九

喻獻安寧距龍和城通謂之西爨白蠻自彌鹿井麻  
二川南至步頭通謂之東爨烏蠻自云本安邑人七  
世祖晉南寧太守中國亂遂王蠻中梁元帝時爨瓚  
據地延袤二千餘里既死子震既分統其眾隋史萬歲  
擊之至西洱河滇池而還太宗遣將擊西爨開青蛉  
弄棟為縣開元中南寧州都督爨歸王襲殺東爨首  
領蓋聘俄而爨崇道殺歸王崇道俄亦被殺諸爨稍  
雜弱南詔閣羅鳳立以兵脅西爨徙戶二十餘萬於  
永昌城後烏蠻種復振徙居西爨故地貞元中異牟  
尋復定西爨故地爨氏始末如此唐末已來史傳蠻

酋無爨姓蓋皆改姓然滇海東南地至今稱為東西  
二爨此可補姓氏書所未備也昆明縣東十五里有  
隨西爨王墓墓有碑唐成都閭丘均撰洛陽賈餘絢  
書見一統志各家未入錄故附記于此閭丘均舊書  
附陳子昂傳即撰聖曆元年王仁求碑者也四錄堂類集

梁

焦山瘞鶴銘天監十三年

已見王氏萃編

石井閣題字天監十五年

已見王氏萃編

安成康王蕭秀碑年月泐

碑文全泐未拓獨其額存高一尺九寸五分廣二尺五寸今在江蘇上元黃城村

梁故散騎常侍司空安成康王之碑額五行行三字

上元黃城村東北甘家巷有二碑屹立田中其一全  
泐一額云梁贈侍中司空安成王之碑文為風雨摧  
殘剝落已盡喜其中隱隱有孝綽數字可辨蓋即王  
厚之復齊碑錄所載故州民前廷尉彭城劉孝綽撰  
吳興貝義淵正書之碑也按王名秀字彥達太祖第  
七子與始興王同母以孝弟聞於時官中衛將軍都  
督郢司霍三州軍事尋遷雍梁南北秦四州軍事多



惠政天監十七年薨於竟陵謚曰康歸喪京師故吏  
 夏侯豐表請立碑詔許之于是名士游王門者王僧  
 儒陸倕劉孝綽裴子野各製其文欲擇用之而咸稱  
 實錄遂四碑竝建從古所未有也然王陸等作金石  
 家未見論及豈其剝蝕尚在此碑之前歟碑陰正書  
 分六列紀故吏人名今止三十九人姓氏可辨中多  
 希姓亦可資博雅之小助云 第一參軍朱甄下議  
 曹從□茂昌 下 第二西曹修行夏令孫下 西曹吏  
 朱政興 下 第三西曹吏鍾離文會 西曹吏苟靈  
 副西曹吏朱僧表 下 西曹吏情景仙 下 第四西曹  
 吏劍□ 下 第五小吏潘洗之 下 吏虞致緒 下 吏  
 皇伯存 下 吏法李 下 吏桓師祐 下 第六吏景肅  
 吏周道授吏蔡寵之吏虞公分吏黃公強吏盛持之  
 吏潘僧敬吏許休之吏陳法況吏蔡文建吏錢文豪  
 吏榮承宗吏劍公憲吏錢文超吏趙世成吏莊悅之  
 吏郭林叔吏蔡溫吏周開之吏李道興吏孫令宗吏  
 黃石虎 下 吏郎後文 下 吏邴明吏陳伯林 下 嚴觀 下 江寧  
 按蕭秀碑有陰余未獲拓本但獲一額據嚴子進  
 所見甘家巷有二碑屹立田中其一全泐一額云  
 梁贈侍中司空安成王之碑其文有孝綽數字可

天津館金華萃編卷四

三

辨則余所獲乃全泐之碑之額非即孝綽所撰碑  
 之額也南史梁宗室傅安成康王秀卒游王門者  
 東海王僧繇吳郡陸倕彭城劉孝綽河東裴子野  
 各製其文咸稱實錄遂錄四碑竝建此額即王陸  
 裴之一王氏萃編采復齋碑錄及南史語綴于蕭  
 愴碑後誤

始興忠武王蕭愴碑 梁書普通三年十一月薨

已見王氏萃編

吳平忠侯蕭景神道闕 梁書普通四年卒

已見王氏萃編

天津館金華萃編卷四 梁陳 後魏 四

陳

攝山棲霞寺碑

已見王氏萃編 卷一百

後魏

洛州鄉城老人佛碑 太和十七年正月

已見王氏萃編

孝文帝弔比干墓文 太和十八年十一月

已見王氏萃編

始平公造象記 太平廿二年九月

已見王氏萃編



楊大眼造象記 錢竹汀攷是宣武初年

已見王氏萃編

魏靈藏薛法紹造象記 無年月字體似楊大眼記

已見王氏萃編

孫秋生等二百人造象記 景明三年五月

已見王氏萃編

比邱法生造象記 景明四年十二月

已見王氏萃編

石門銘 永平二年正月

已見王氏萃編

平津館金石萃編卷四 後魏

五

比邱尼法衍造定光石象 永平三年四月

已見王氏萃編

仙和寺造象記 永平四年十月七日

已見王氏萃編

寧朔將軍司馬紹墓志銘 永平四年十月十一日

已見王氏萃編

安定王造石窟象記 永平四年十月十六日

已見王氏萃編

白駒谷鄭道昭題名 無年月

摩崖高八尺廣五尺三行行五字後又摩崖高五尺五寸一行四字今在山東益都北峯山

中岳先生熒陽鄭道昭遊槃之山谷也

此白駒谷

右題名字徑尺餘文云此白駒谷中岳先生熒陽鄭道昭遊槃之山谷也凡十九字魏書北史道昭俱有傳稱其歷光青二州刺史今此題無年月按道昭以魏永平中為光州刺史及轉為青州則又後於永平矣是其題名當在此時也北史道昭子述祖傳云父為兗州於鄭城南小山起齋亭刻石為記述祖時年九歲及為刺史往尋舊迹得一破石有銘云中岳先生鄭道昭之白雲堂蓋道昭所在題記皆自署號如

平津館金石萃編卷四 後魏

六

此然白雲堂刻字當齊天保中已殘毀而此獨歸然存焉豈有神物相之邪兗州即光州之訛武德投堂

跋

右刻題云中岳先生熒陽鄭道昭遊槃之山谷也凡十五字分三行後又題此白駒谷四字皆徑尺許筆意極蒼老段赤亭松苓益都金石記云案魏書道昭字僖伯少而好學綜覽羣言初為中書學生遷祕書郎累官至祕書監院榮陽邑中丞出為光州刺史轉青州刺史熙平元年卒謚文恭又謂其好詩賦凡數十篇其在二州政務寬厚不任威刑為吏民所愛此谷



乃青州冰簾堂表海亭之道愛矣山上有康熙時馬

介石等遊記謂公有題名在洞中稱為白雲堂中解

易老今不見疑為洞門所掩白雲堂在萊州天柱山

即古之光州北齊書鄭述祖傳謂在兗州石志

劉洛真兄弟造弥勒象記延昌元年十一月

已見王氏萃編

司馬景和妻孟氏墓志銘延昌三年正月

已見王氏萃編

清信女尹靜妙造象記延昌四年八月

已見王氏萃編

松滋公元長溫泉頌無年月當附世宗末有側

已見王氏萃編

齊郡王祐造象記熙平二年七月

已見王氏萃編

碓州刺史刁遵墓誌熙平二年十月

已見王氏萃編

杜遷等廿三人造象記神龜元年六月十五日

石高一尺廣二尺三寸題名二列後文四行

邑師慧尹 比丘道曰 杜安選 潘祖悅 劉景林

劉梵達 藍世祖 張元興 潘遵遠 劉思敬

展祖暉 張榮先 張榮宗 已上第一列

馬惠初 李方道 石口康 潘子緒 賈顛歸 潘

思遠 潘遵遠 傅沖子 尹龍達 賈靈珍 范思

紹 已上第二列

神龜元年六月十五日杜遷等廿三人敬造釋迦像一

區右為七世父母師僧眷屬一切衆生俱登正覺

兗州刺史賈思伯碑神龜二年六月有陰

已見王氏萃編

濟青相涼朔恆六州刺史高植墓志神龜三年

已見王氏萃編

趙柯歡等造弥勒像記神龜三年六月

已見王氏萃編

魯郡太守張猛龍碑正光三年正月有陰

已見王氏萃編

袁新神子等五十人造石象記正光三年

已見王氏萃編

贈營州刺史高貞碑正光四年六月

碑連額高八尺八寸廣四尺二十五行行四十六字末行無字今在山東德州

魏故驍驍將軍營州刺史高使君懿侯碑銘

碑連額高八尺八寸廣四尺二十五行行四十六字末行無字今在山東德州



君諱貞字羽真勃海脩人也其先蓋帝炎氏之苗蒙昔  
在黃唐是為四嶽爰逮伯夷受命于虞舜曰典朕□□  
□<sup>才</sup>□<sup>才</sup>暨呂尚佐周克殷有大功於天下位為太師  
俾侯齊國世世勿絕表乎東海其公族有高子者即其  
氏焉自茲已降符寃繼及世濟其德不賈其名祖左光  
祿大夫勃海敬公純嘏所鍾或誕

文昭皇太后是為世宗武皇帝之外祖考安東將軍青  
州刺史莊公有行有祀克荷克構即

文昭皇太后之弟二兄也君稟岐嶷之姿挺珪璋之質  
清暈發於載卡秀悟表乎齒齒黃中通理之名卓尔不

天津館金石萃編卷四 後魏

九

羣之目固已殊異公族見稱於匠者至於孝以事親則  
白華不能比其潔友于兄弟則常棣無以方其盛敬讓  
著自閭閻信義行於邦黨若夫秉心塞淵礪名教伏  
膺文武不肅而成則綴軌於前循同頌於先達者矣雖  
綺繡紈袴英華於王許龍馬流車陸離於陰鄧而不以  
富貴驕人必以謙虛業己是故夷門識慕蹇步知歸我  
德如風物應如響弱冠以外儼令望除秘書郎係麟閣  
而來儀瞻石渠而或跂於是縱容技文之職翬飛鸞鸞  
之間容止此而可觀清風茲焉已穆既而重離載朗東  
朝始達杞梓循陳璠金必剖念求其可帝曰尔諧選太

子洗馬風夜惟賁媚茲儲后仰敷四德之美或揚三善  
之功同禁聰坊亡有出其右也于時六宮無主百姓未  
繁周蔓大苑因踰華似以君姊有神表游問拜為皇后  
君儼愈重志愈冲寵日益權日損由是有少君退讓之  
風無長洲嬌奢之患故赫赫之望具瞻允集損幹之期  
匪朝伊暮而不幸扭命春秋廿有六以延昌三年歲次  
午四月己卯朔廿六日乙巳邁疾卒於京師二宮悲慟  
九族悼傷同位駿奔遐逝必至

天津館金石萃編卷四 後魏

十

天子迺詔有司曰故太子洗馬高貞器業始茂方加榮  
級而秀頹未實奄厥夏敷今宅兆有期宜蒙追陟可特  
贈驪驤將軍營州刺史以旌儼傷其墓次所須悉仰本  
州營辨臨塋又特給東園龍輜加謚曰懿凡我僚舊爰  
及邦人咸以君生而玉質至美也勿若老成至慧也孝  
友因心至行也富貴不驕至謙也君以此終亦以此始  
烏可廢而不錄使來者無聞焉迺相與採石名山樹碑  
墓道其詞曰

厥緒皇皇□□□□堯咨四嶽周命呂望惟高惟國世  
有龍光自茲作氏不賈其芳於鑠光祿饗茲戩戩共矣  
安東純嘏斯屬或女或妹匪娥伊僕陟彼昭陽先我邦  
扶山川降祉餘慶不已敬公之孫莊公之子如琇如瑩



為山伊始人知其進莫見其止古人有言膏梁難正於乎我君終和且令牧已謙謙與物無競孝友因心能久能敬爰始來儀濯纓鱗沿翮羽儲局其容皎皎方搏九霄載飛載稿天道如何是久是天生榮死衰禮有加數曷用寵終英英旂輅其人雖往可風可慕玄石一刊清徽永鑄

大代正光四年歲次癸卯律管黃鍾六月口口口口口口

右高貞碑金石家未著于錄孫伯洲觀察始得之衛河第三屯邊樹德州學宮文頗完善僅餘十五字就

正津館金石錄卷四後魏

十一

中載卡之卡同頽之頽同輩未識余謂載卡即小雅載弄魏孝文弔比干墓碑執垂益而談卡方與此碑同玉篇哢作哢偏旁從此魏劉洛真造象記少者益笨論語八佾篇釋文又作笨彼偏旁卡下皆卡之省也頽與頽同借為規俗規從矢碑末銘詞載飛載矯字作矯可互證北齊天柱山銘禮義以成頽矩偏旁小異即規矩也魏書無高貞名以祖父官爵攷之當是高颺之孫偃之子德州田氏有高植碑即貞從父

昆弟四錄堂類集

碑云祖左光祿大夫勃海敬公式誕文昭皇太后是為

世宗武皇帝之外祖按魏書外戚傳高肇父颺颺女是為文昭皇后生世宗景明初贈左光祿大夫賜爵渤海公謚曰敬則貞祖即颺也碑又云考安東將軍青州刺史莊公即文昭皇太后之第二兄也按傳有琨弟偃字仲游太和十年卒正始中贈安東將軍都督青州刺史謚曰莊侯琨為高肇長兄是貞即偃子也碑又云君姊有神表淑問拜為皇后按皇后傳宣武皇后高氏文昭皇后弟偃之女也亦見偃傳貞早卒故史無其名傳言肇自云本渤海裔人五世祖顧晉永嘉中避亂入高麗又言肇出自夷土時望輕之似不信其為名族碑則

正津館金石錄卷四後魏

十二

以為齊高子之後或有所考德州又出土有高植墓志植肇子見肇傳高氏墓族葬在今景德之間此碑以嘉慶九年六月九日拓得其明年移樹德州學宮作歌刻碑陰云碑浮衛水方移之學官墓崩阨兮其人傳惟貴戚之尚德兮曷藉功名之爛然我無建樹於茲土兮獨好古以窮年媿峴首之羊公兮庶後人之宁想乎碑前

熒陽太守元寧造象記 孝昌二年正月

已見王氏萃編

懷令李超墓志銘

已見王氏萃編



西魏

僧演造象記 大統四年七月

已見王氏萃編

岐法起造白石象記 大統十六年九月

已見王氏萃編

法顯造玉石象記 大統十七年十二月

記橫廣一尺一寸高四寸十二行  
行字不等今在江蘇吳縣畢氏

大統十七年十二月五日襄成竹軍嶺小關□□□平

縣佰釗□□□七世父母所主父母丘息法顯造玉石

像一區願止者速度八難

東魏

中岳嵩陽寺碑 天平二年四月八日

已見王氏萃編

比邱洪寶造象記 天平二年四月十一日

已見王氏萃編

南秦州刺史司馬昇墓志銘 天平二年十一月

已見王氏萃編

王方略造須彌塔記 天平三年正月

已見王氏萃編

比邱尼曇會造觀世音象記 天平三年五月

已見王氏萃編

齊州刺史高湛墓志 元象二年十月

已見王氏萃編

敬史君顯傷碑 有陰和二年

已見王氏萃編

李仲璇脩孔子廟碑 有陰和三年十二月

已見王氏萃編

王雙虎等造觀音石象記 武定二年十二月

碑高三尺一寸廣二尺五寸五分約五  
列二十一行參差不等今在山東東阿

王眾 石像主王雙席 妻葉光圖 王才常 妻張

妍姜 王暈 王策義 王策起 王長貴

法儀王世通 法儀王方周 法儀祀洪達 法儀王

暎世 法儀祀惠表 法儀王叔穎 法儀王廣達

法儀王席 法儀張灰 法儀王僧貴 法儀王神保

法儀王石板 法儀王道暢 法儀王寶興 法儀

張珍奇 法儀祀惠勝 法儀王雷暈 法儀張勳保

法儀王洛周 法儀王武勇

比丘僧惠遠 比丘僧惠文 比丘僧惠通 法儀高

醜媿 法儀申姜

都維那比丘普明



大魏武定二年歲次甲子十二月辛亥朔四日甲寅東阿縣王雙肅法儀五十九人等知身無常財非已有是以謹竭家 珍敬造觀世音石像一區上為皇帝陛下州 郡令長 師僧父母因緣眷屬一切眾生咸何福慶 法儀袁景

右相菩薩主清州人朱仕相 為父母造法儀張惠通右相菩薩主高敬姜為夫妻 法儀 劉珣

法儀王桃林 法儀王光周 法儀王慶賓 法儀張盆土 法儀王買 法儀王元括 法儀王賓 法儀王車 法儀杞榮秋 法儀王槃龍 法儀王景安

平津官舍石年編卷四東魏

十五

法儀王文授 法儀王羨 法儀王延秀 法儀王方

榮 法儀杞承光 法儀張文遠 法儀王遵義 法

儀王奉先

法儀劉黑驢 法儀杞世安 法儀王醜 法儀王洪

演 法儀王祚 法儀甄靖談 法儀袁元昌 法儀

王惠紬 法儀張誕

記為黃小松拓寄前著錄者未目及之魏石刻多稱清信士邑中正諸名謂此又稱法儀亦希覩也別體字竭作竭切作切陞作陞溜作溜甄作甄遵作遵儀作儀靈作靈勅作勅名內有高醜媿王桃林劉黑驢

王醜皆俚俗可笑由其時習若此

投堂金石文字續跋

碑上銳下平在東阿縣張秋鎮白宿寺左角下書記文上節及右角下俱法儀姓名兩側有字多漫漶黃承元張秋志云脩寺時掘地得石佛背刻大魏武定二年黃氏所言蓋即此記也

石左金志

右碑上節及左角刻法儀姓名右角下刻記文家珍之珍虛一格皇帝不虛格州郡令長之郡虛二格師僧虛一格福慶虛三格其俚俗如此武虛谷所得蓋非精拓其云甄作甄勅作勅溜作溜皆與拓本不合碑亦無溜字殆即王洪演之演也

平津官舍石年編卷四東魏

十六

季洪演造象頌武定三年二月

已見王氏萃編

武德于府君等義橋石象碑武定七年四月

已見王氏萃編

張洛保等造象記武定七年十二月

已見王氏萃編

脩太公廟碑武定八年四月

已見王氏萃編

強弩將軍板庭令趙振造象記無年月

已見王氏萃編



平津館金石萃編卷五

北齊

崔頽墓志銘 天保四年二月

碑高一尺七寸廣一尺七寸十六行行十七字今在山東益都

魏開府參軍事崔府君墓誌銘

君諱頽清河東武城人尚書僕射貞烈公之孫涇州使君弟二子也冠冕世德福慶餘緒曜車為寶荆玉成珎文慧之志著自弱年孝友之情表於冠歲涼翰與春華比美景迹共秋菊均榮而宦止開府參軍事輔仁之道

便虛年廿六武定六年七月邁疾七日卒於鄴都寢舍粵以天保四年二月甲午朔廿九日歸窆本鄉齊城南五十里之神塋日月不居感臨川之歎有德無位致殞秀之悲其銘曰

於穆不已世載其英朝端岳牧衮綬琤珩休芳必嗣有美誕生黃中闡譽敏內樹名膺斯府檄稱是才寶器懷明悟父情委逸方此今期宜從厚秩命也不融朝駭遽日故土□□塵書廢笥一辭華屋言歸蒿里原隰□□風鬱矣刊石泉陰永傳蘭芷

右崔頽墓銘益都新出土損左下角缺五字又缺兩

半字文云尚書僕射貞烈公之孫涇州使君弟二子

按魏崔亮傳遷尚書右僕射轉尚書僕射加散騎常

侍正光二年卒諡曰貞烈亮三子次士和拜冠軍將

軍中散大夫西道行臺元脩義左丞行涇州事則頽

祖即亮父即士和也文云年廿六武定六年卒計頽

之生在正光四年亮先二年卒士和奉使為莫折念

生所害在正光五年頽以孤子早世官未達故史無

其名然片石如新謨書精麗名門遺迹故自不凡而

余最先觀有餘快也四錄堂類集

張景暉造象記 天保五年七月

記橫廣二尺高四寸八分十六行行四字記之上方佛座橫廣一尺八寸高四寸又右側橫廣九寸高四寸皆題名今在山東益都縣法慶寺

大齊天保五年歲次甲戌七月乙酉朔十五日己亥平

昌縣人張景暉為亡父母敬弥勒佛一軀後為師僧七

世父母皇帝陛下居家眷屬普為法塚群生果登正覺

暉息阿憐

息景暉供

張度供養

度妻曹

暉妻孫



暈女阿男已上列 張惡奴

在記上方 張羅侯已上一列

右張景暉造象石座舊在縣北三十五里平昌亭今

移法慶寺邑人李南澗段赤亭皆有攷證碑文戊戌

戎朔作月界作塚妻作妻皆異體山左金志

清河王高岳造西門豹祠碑天保五年

已見王氏萃編

智超等造象記天保八年八月

石橫廣一尺二寸高八寸文十行行十一二三字不等

大齊□□八年八月丁卯□□丙戌□□信佛弟子家

羊□□哲智超等頌以祖父母□□洪顛造像一區直

以□□不得造像奄至于舍矣仰□□祖之顛遂造

像一區直武監□□述先人之顛顛七世父母自家□□

託生西方妙樂國土及願令大衆康吉陸百惠妻自与

□□心值佛文法法法

按此銘忘其拓處年號泐缺云八年八月丁卯朔

知是天保無疑

銅雀臺石叢門銘天保九年

銘高八寸廣八寸一分四行行七字又題名三行今在河南安陽

大齊天保八年九年造銅雀臺石叢之門百代之後見

此銘者當復知之

將陳驥 軍副程顯 承婁晞 幢主孫悅

軍主董戾 幢主楊晏

文云天保八年九年非九月之誤北齊文宣紀九年

八月云先是發丁匠三十餘萬營三臺于鄴下至是

三臺成改銅雀曰金鳳則此臺以兩年訖功故云八

年九年也四錄堂類集

比丘道融造象記天保十年七月

已見王氏萃編

鄭述祖夫子廟碑乾明元年

已見王氏萃編

鄉老舉孝義雋敬碑 皇建元年十二月

碑連額高五尺二寸廣二尺三寸十七行行二十一

二字不等下截題名十七行四列碑陰十二行行二

大齊鄉老舉孝義雋脩羅之碑 額四行行三字

唯皇肇祚大齊受命引軒轅之高宗紹唐虞之遐統應

孝義以改物揚人物以布則於是緡熙前緒獎顯上世

雋敬字脩羅鑽土葺安食菜勃海前漢帝臣雋不疑公

之遺孫九世祖朗選官於魯遂住洙源幼傾乾蔭唯母

偏居易色承顏董生未必過其行守信志忠投杼豈能



着其心捨田立寺顛在菩提馱味養僧纓絡匪怪救濟  
飢寒傾壺等意少行忠孝長在仁倫可欽可羨莫復是  
過蓋聞詮賢舉德古今通尚愿秀華才雖囊自現余等  
鄉尅壹伯餘人目贖其事寧容嘿焉敬刊石立樓以彰  
孝義非值樹名今世勸後生義夫弟婦 詔令所  
行其辭曰

恭恭易色免受承顏孝同曾閔行比下蘭待如握髮接  
若吐滄酸味救飢解渴濟寒披幽釋古奉敬如來割已  
施造傾力捨財終終之念其性可哀鑄石壹朝千代美  
哉流芳千古迥絕當今庶勸將來誰不愚心忠孝之外

平津館金石萃編卷五

五

任世浮沉絕笔刊功志畢松林朱陽再現相訖南金訪  
石鏤文求保余心懸宗殞轉放筆笛音

皇建元年歲次庚辰十二月戊寅朔廿日丁酉訖功  
葬孔孫敬鬼陳

趙國麟褚瞻身

褚箱明陳太模隽進可劉當世

陳道朗陳大器隽識龍

褚榮祖沈昨郎隽金保

周榮祖隽文度隽力任彭群

沈伯周隽作龍隽方民苗景集

沈肫生隽文居隽延歸彭景達

華方達隽眾安陳述生隽畢虎

趙安福隽識安褚龍陳景祚

趙尊生隽遊之褚顯貴隽安禾

趙伯玉隽雙和陳度世隽副憐

陳景通隽烏奴魯永通陳勝之

褚隽立周劉子洪陳幼祖

陳天饒隽无要王暉宗隽道康

陳暉祖隽箱陽南案隽遠達

陳義和隽方與隽勝見隽義生寫

平津館金石萃編卷五

六

碑陰

維摩經見阿門佛品第十二

經文不錄

曲阜顏運生得自泗水卞橋遂從京邸封寄君為魯

故一書此碑之顯當益富有矣

授堂金石文字續跋

碑在泗水縣泉林為顏運生教授拓寄內稱隽脩羅

名敬為隽不疑之遺孫隽氏族望不顯於世碑陰所

列隽氏多人可補氏族書之闕漏也序銘極稱脩羅

孝義為朝廷所舉且言續土長安食采渤海則亦有

卓然可傳者而縣志竟無一語及之碑末署隽生



寫亦六朝諸刻所罕見者山左金石志  
比邱明空等造象記 河清三年三月

石高八寸五分橫廣二尺三寸  
十六行行五字今在山東益都

大齊河清三年歲次甲申三月己未朔十八日丙子比  
丘明空等七人仰為過現師父母二主帝主及一切衆  
生敬造盧舍那像一軀願善道資生福因聞識等語思  
脩齊鑿我淨長乖四生永登一寶

此刻可證劉仲寶筆法翁方綱記記未有此二行

石在青州府李文世家山左金石志

在孫寺造象記河清三年四月廿日有陰

平津館金石萃編卷五 北齊

七

已見王氏萃編

石佛寺佛經碑 河清三年七月

碑高九尺五寸廣三尺七寸厚八寸八  
行行二十五字隸書今在山東鉅野

經文不錄

碑側

太安元年三月十八日再立碑人蔡心李安

徐忠口 陳塘 聞希 說 化主 柳學 大齊

太和十年七月十七日重立住持道文 河清口

大都維那慶婁 申七月

碑正面佛經不知何時所刻據碑側四行有再立重

立諸題名蓋碑傾復樹之也按魏高宗以興光二年  
六月改元太安此刻在三月已稱太安豈史誤邪山  
左金石志據下截有大齊河清字編入北齊姑從之  
河清三年歲在甲申則申上缺者是甲字四錄堂類集  
朱曇思等一百人造象記 河清四年三月

已見王氏萃編

鄭述祖天柱山銘 天統元年五月

摩崖高六尺四寸廣七尺八寸二十  
九行行二十三字今在山東平度州

天柱山銘額一行字  
徑七寸

使持節都督光州諸軍事車騎大將軍儀

平津館金石萃編卷五 北齊

八

同三司光州刺史熒陽鄭述祖住

巖巖岱宗魯邦仍其致祀弈弈梁山韓國

从之作鎮蓋由拳石吐雲扶寸布雨五岳

三望六宗九獻祈禱斯應禮秩攸明天柱

山者即魏故通直散騎常侍中書侍郎國

子祭酒祕書監青光相三州刺史先君

文恭公之所題目南臨巨海北眺滄溟西

帶長河東瞻大壑斜嶺槩天層峯隱日尋

十州於掌內揜六合於眼中文鯤自此經

停精衛因其止息始皇遊而忘返武帝過



从樂留豈直蛾眉鳥翅二別兩嶠對談小  
大共叙優劣者也 公稟氣辰象含靈川  
岳禮義以成類短仁智用為樞機自結衣  
冠譽革履傳聲組綬相輝貂冕文暎至於  
愛仙樂道之風孝敬仁慈之德張良崔廓  
未之云擬文先夏甫何以能加魏永平三  
丰朝議以此州俗關南楚境号東秦田單  
奮武之鄉麗其騁辯之地民猷鄙薄風物  
陵遲謔詔俾又非 公勿許及駢難御下  
享魚理務羣情款密庶類允諧變此澆夷

平津館金石萃編卷五

九

之俗侔彼禮樂之邦懋蹟布在哥謠鴻範  
宣諸史策 公久聞粉榆永懷桑梓同昇  
隴而灑泣類陟岵以興嗟於此東峯之陽  
仰述皇祖魏故中書令秘書監兗州刺史  
文貞 公迹狀鑄碑一首峯之東堪石室  
之內複製其銘余忝資舊德力構前基遂  
秉笏朝門策名天府出入蕃耶陪從帷幄  
凡諸身歷瀛趙滄真懷及亮光行正十州  
刺史北緣州大中正三登常伯再履納言  
光祿大常頻居其任掃穴庸虛無階至此

直是遺新安委餘慶濫鍾何曾不想樹嗟  
風瞻天愧日稷當今授踵迹此蕃敢慕楹  
書仰宣庭誨其詞曰

嵩高峻極太華峭成祈望諸素禋禱羣經  
崇執天柱迴出孤亭地險樹德藉此為名  
赫矣先 公道深義富如桂之馨如蘭之  
茂尊祖愛親存文賞舊翻屬愚淺實慙穿  
搆

大齊天統元年歲次乙酉五月壬午朔十  
八日己亥刊

平津館金石萃編卷五

十

右北齊天柱山銘在今萊州膠水縣初後魏永平中  
鄭道昭為郡守名此山為天柱刻銘其上至北齊天  
統元年其子述祖繼守是邦復刻銘焉按後魏書道  
昭之父義謚文靈而道昭所立義碑乃云謚為文今  
此碑又云謚文貞皆莫可考錄石  
述祖為義之孫道昭之子祖孫父子三世皆刺東郡  
可謂衣冠盛事碑述祖父遺軌抒寫孝思詞旨悽惻  
而文采華整書法有漢魏規矩為鄭氏諸碑之冠以  
扶寸為膚寸詔謔為疇咨享魚為烹魚哥謠為歌謠  
蕃邸為藩邸常伯為常伯皆古通用字惟鄺食其作



麗其為省文規作頰種作種冕作冕標作樹乃增減  
異體也山左金石志

姜綦造像記 天統元年九月

已見王氏萃編

紀僧諮造象記 天統三年正月

石橫廣一尺六寸五分高七寸十八行行六字今在山東益都鄉賢祠

大齊天統三年歲次丁亥正月癸酉朔十二日甲申此

方從西僧範影東遊□□□人□□□□□兄□□通

導風訓在□□□清信士□□□紀僧諮信□□撒慧

力□明□慕方宗追□□□竭丘單□故造觀世音石

平津館金石萃編卷五北齊

十一

像一軀仰為哈霏已身眷屬弥勒出世俱□想□

舊在青州西門內人家門尾下乾隆壬子翁覃溪閣

學按試時移於學宮山左金石志

韓永義等造七佛寶塔銘 天統三年三月

已見王氏萃編

朱道威等造丈八大象訟天統三年五月有陰

已見王氏萃編

法義等造弥勒像記 天統四年九月

石橫廣二尺八寸四分高四寸二分二十三行行四字

大齊天統四年歲次戊子九月癸巳朔十一日癸卯正

信士法義廿餘人等識法相如可遵知吾海如須越是  
以率導眾情削假已有敬造弥勒像一軀上為皇帝陸  
下國祚乾隆延七世父母現在居門常逢□社舍生  
□類咸同斯福

隴東王感孝頌 武平元年正月廿二日

已見王氏萃編

少林寺董洪達造象銘 武平元年正月廿六日

已見王氏萃編

映佛巖摩崖 武平元年

已見王氏萃編

平津館金石萃編卷五北齊

十三

徂來山佛說摩崖 武平元年

已見王氏萃編

徂來山大般若經摩崖 山左金石志附武平元年摩崖橫廣九尺高五尺八寸十三行行七字今在山東泰安徂來山

大般若經曰

內空外空內外空空大空第一義空有

為空無為空小克空滅如空故空生空□

□空身□空無法空有法空無法有法空

冠軍將軍梁父縣令王子椿造椿□道是

道佛——道是道



僧真并造

王世貴此三字在第六行身字下

徂來山佛號摩崖在大般若經東面大般若經在光化寺東南里許巨石上經文八行字徑七寸後王子椿等題名五行別有王世貴三字刻于經文第六行下字多利蝕山左金石志

按佛號摩崖在此東面王氏萃編謂文殊師利云云之東面有弥勒佛等六行佛字右一豎直下至二尺許蓋王氏未獲全拓本故誤以文殊師利一段當大般若經也

平津館金石萃編卷五 北齊

十三

朱岱林墓志 武平二年二月

碑高三尺四寸廣四尺八寸四寸行三十四字今在山東壽光田劉村

君諱岱林字君山樂陵濕沃人也自辛朝宅應昌戶銜書親以建社賢亦啓國扶封於邾公加茅土方曹析壤媿魯稱雄別有由謚立姓因字為氏斯即去邑從朱蓋是殊方共致卯金則司空佐命當塗即領軍贊業暫在晉嗣美表於趙垂名所謂杞梓繼生公侯間起哲人丑挺衣冠代襲曾祖霸儒該丘素術盡從橫魏使持節平州諸軍事安遠將軍平州刺史俗隣壇場布以威恩酌酒空陳夜金不受於後謗言及樂讒巧訛鄧儵尔鷹揚

魏然鵠起擁鄉里三千餘戶來逝河南值元嘉之末朝

多宅紀不獲其賞仍居青州之樂陵郡祖法宏下惟耽藝閑靜自得舉秀才釋褐南平王府行參軍遷尚書祠部郎中禮閣有聲含香擅美後遷司徒府諮議參軍事亡贈鴻臚卿父孝祖清規勝範地美才高俄而魏高祖孝文皇帝熊羆覽騁蒼兕爭先化洽江湘令行天下錄奇異於巖藪訪隱逸於閭閻起家除樂陽縣令轉北海太守流涕孟侯歌謠稚子從今對古並駕分駟君膺茲秀氣稟是淳和三棘六里方珠比玉左智右賢擬龍齊鳳得嗟蔡子見重侯相幸始十餘身離艱苦晨晡夕踴

平津館金石萃編卷五 北齊

十四

柴毀骨立遂使鴛來栖集馬懶葛草精通飛走搯貫幽明魏廣陵王愛善如蒼好書比德俾侯南服妙選英佐託以金蘭徵為國常侍辭不獲已俛從職而侯羸荷盱難交公子介推逃賞終遠晉文未踰十旬還以病解後彭城王又以皇枝之貴作牧東秦召為主薄久而從命王籍甚有素不苦抑遣終遂干木之心乃申安道之志君雅量之地無際可尋元昆季弟推之京官同於得聖等榮榮枯含章韜綵藏明晦用兄元旭散騎常侍出除南兗州刺史弟叔業通直散騎常侍左光祿大夫高冠暎日長戟陵風譽滿京華聲馳寓縣縱趙孝之讓禮



食曾何足云魯恭之就平名詎堪方此魏廷慰卿崔光  
韶侍中賈思伯並聰敏當世器居樹時結四子七賢之  
交飲醪投水之密留連宴熹付寫矜期黃門郎徐紇與  
君意得言忘處權居要恒思不次之舉還疑志不可奪  
醜言之暇聊申微旨君答云昔人有以術忤帝或道質  
□王辟之鱗羽本乖飛伏而平生庸短未希簪紱如斯  
之貶乞不加已紇愛人以禮兼相欽尚從其所好不敢  
繫維普泰之季水德不競蒼雲蓋野紫日生天為合蟻  
徒聚三齊之地豎牙鳴角滯十二之險不異井中虛言  
聖出何殊轍□妾号神人拔本塞源摧蘭天桂春秋五

正津館金華編卷五 北齊

十五

十有四遐迩悲噓聞見涕零惟君大度不羣峻□孤上  
託宿假道唯仁與義規矩成則物我兼忘非夷非惠不  
石不玉惻隱同於子魚友悌侔於伯雅何忽儋山石折  
哲士遽傾以大齊武平二年歲次辛卯二月乙卯朔六  
日甲申葬於百尺里東五里第四子敬脩自惟羅此荼  
毒眇然咳幼離奇以生龍鍾而立窮而匡子溫慙閔騫  
岵山難陟過庭無訓攜鋤而感言下集冠之禽攀松弗  
昭寧降成墳之鳥空追士季瞻像載興傷慟日殫觀狀  
益增酸哽磬茲鄙拙式序微猷思與泣俱文兼涕落先  
言多不備述往行盡是闕如良由才非作者情隈蕪次

從父兄敬範史君伯第三子脫略榮華不應徵聘沉深  
好古尤工摘屬勒銘黃壤以播清風辭曰

本自高門世資陰德從來位重人兼才識運海麟奇搏  
搖翅力繁枝不已清瀾為息其唯祖英毅唯父深沉飛  
纓鳴玉作範垂音仍生東箭遂挺南金素榮俱美出處  
分心二其有應純和□望餘耀嵇風阮德梁遊大釣摠于  
君子藝才何劭闕里儒英瀨鄉元妙其道王天崖志輕  
人爵菊藜危坐□襄採藥楚漢兒戲仁雄寡廓我如曾  
閔何論許郭其虛言輔善實驗無親石雞既落儋山从  
淪少微之應遂屬高人悲王難序痛霍何陳其仁厚慶

正津館金華編卷五 北齊

十六

鍾育斯才彥歷階武目過庭鯉盼似鳳方鳴如龍比絢  
遺孤在笈蕪為誰二見二其伊何慈顏弗覩□朝不食  
隣人罷祖比學西河擬文東魯述彰者固情深陟岵其  
魚山本志門豹遺風丹青已寫元窆方崇思人下淚瞻  
蓋悲空山川不易規猷詎終其嗟二猶子瞻儀在管荷  
恩惟訓依希如覲頌雅曰詩宏文託易追思素道敬鑄  
元石

右刻文字攷證已詳錢少詹金石文跋尾碑云廷尉  
卿崔光韶侍中賈思伯黃門郎徐紇案各傳載崔光  
韶為廷尉卿在孝莊初年時賈思伯卒已三載矣思



伯仕明帝朝終于侍講不言其為侍中或史失書徐  
統為黃門郎亦在靈太后反政之初三人官位先後  
參差蓋碑是必叙前因約畧言之非與史異也二月  
乙卯朔六日甲申乙卯乃已卯之訛羅此荼毒羅字  
筆畫極明近人釋為羅非是山左金石志  
邑師道略等造神碑尊象記武平二年九月

已見王氏萃編  
武成胡后造觀音石象記武平二年十一月

記高八寸廣二尺八寸十七行六字今在河南臨漳  
蓋大士慈悲施八畏於六趣菩薩引護恣

平津館金石萃編卷五北齊十七

神通於三有皇心所以翹仰聖意所以懇懇

皇太后以武平二年十一月十三日敬造觀世音石像一區以此勝善仰資

武成皇帝昇七寶之宮殿皇帝處萬國之威雄傍兼有心之類一時俱登聖道

北齊胡后傳自武城崩後數出詣佛寺與沙門曇獻

通置百僧於殿內託以聽講武平二年曇獻尚未伏法或此象即獻等所造四錄堂類集

伏波將軍石永興等造象記武平二年十一月

石高四尺廣二尺四寸厚六寸二分中刻象匡標刻題名今在河南登封

當陽像主伏波將軍儀州司馬廣武郡西面都督南潁川郡城居參軍石永興當陽像主瑱遠將軍加廣武太守張元勝此一行在石匡標

彌勒下生主石方悖武平二年十一月廿七日用錢五百文買都石像主一區董伏恩 彌勒下生主閃州騎兵參軍倉州洛陵

取令董相勝彌勒下生主董通達此三條在石匡標

藥師像主鎮南府錄事參軍馮口玆此一行在石匡標

平津館金石萃編卷五北齊十八

藥師像主馮外賓 右相下堪開光明主張洪畧此條在石匡標

左相下堪開光明主比丘尼法好此一行在石匡標

此記鎮遠作瑱遠陝州作閃州皆假借其別體字波作彼居作居錢作錢董作董縣作縣亦罕見四錄堂類集

邑義主一百人等造靈塔記武平三年十二月十六日已見王氏萃編

趙桃科妻劉造塔記武平三年十二月十八日已見王氏萃編  
臨淮王南陽寺造象碑武平四年六月廿七日



已見王氏萃編

等慈寺造阿育王塔殘碑 武平五年十月

已見王氏萃編

都邑師道興造象記并古驗方 武平六年六月

已見王氏萃編

尖山摩崖 武平六年六月

一種高二丈四尺九寸廣四尺三寸三行行三十十字字徑七寸今在山東鄒縣

大沙門僧安與漢大丞相京兆韋賢十九

世孫州主溥兼治中鎮軍將軍膠口長史

□睢州刺史興祖弟子深妻徐息欽之休

平津館書萃編卷五北齊

十九

兒等同刊經佛於昌邑之西繹添山里于

時天降車跡四轍地出涌泉一所故記大

齊武平六年歲乙未六月

一種高一丈二尺五寸一行九字

經主韋子深妻徐法仙

尖山摩崖十種俱八分書一刻大沙門僧安與漢大

丞相云云凡九十字三行字徑五寸餘案韋賢字長

孺其五世祖韋孟家本彭城為楚元王孫戊傳去位

徙家于鄒賢遂為魯國鄒人篤志于學通禮尚書以

詩教授號稱鄒魯大儒仕至丞相乞骸骨歸事詳前

漢書蓋韋氏世居鄒縣久矣北齊書列傳祇有韋子

榮稱為京兆人凡第十三人子姪親屬闔門百口悉

在西魏此碑子深疑是其兄弟行也武平六年為齊

後主嗣位之十一年逾年亡國韋氏諸人安居東土

奉佛刊經若不知有興亡之事者碑云天降車跡四

轍地出湧泉一所案北齊後主本紀武平四年四月

癸丑所皇祠壇壝之內忽有車軌之轍案驗有無

人跡不知車所從來碑即紀此事也湧泉事未詳此

與後一石皆從黃小松處借錄未及尺寸 一高二

丈二尺廣一丈二尺刻波羅蜜經六行行十三字徑

平津館書萃編卷五北齊

廿

一尺八寸第二行泐一字餘俱完好與韋子深等題

記相近記云同刊經佛于昌邑之西當即此也 一

高二丈二尺廣五尺九寸刻文殊師利云云凡三十

三字分三行字徑一尺九寸字體與前波羅蜜經相

同亦韋子深等所刻也 一題經主韋子深妻徐法

仙九字一行字徑九寸子深即與祖弟已見前刻

一刻諸行无常未生滅寂滅韋平振韋玉為□□息

□業振息長達凡二十四字徑一尺至八九寸不等

拓者分為十幅不能得其文義 一高六尺六寸廣

五尺四寸刻經主徐時經主韋□都□鄒經主韋子



凡三行字徑九寸 一高七尺八寸廣三尺八寸  
刻書晉昌王唐邕妃趙儀同陳德茂陳德信妃董  
凡三行字徑一尺晉昌王上有書字未曉其義或拓  
者有遺漏也案吳山夫金石存載北齊唐邕寫經碑  
中列銜稱特進驃騎大將軍開府儀同三司尚書令  
并州大中正食司州濮陽郡幹長安縣開國侯晉昌  
郡開國公唐邕眷言法寶是所歸依以爲縑緗有壞  
簡策非久金牒難永皮紙易滅于是發七處之印開  
七寶之函訪蓮華之書命銀鈎之迹一音所說盡勒  
名山于鼓山石窟之所寫維摩詰經一部勝鬘經一

平津館金石萃編卷五 北齊 十一

部學經一部彌勒成佛經一部起天統四年三月一  
日盡武平三年歲次壬辰五月廿八日云云據此則  
唐邕寫經摩崖非祇一處惟不知鼓山石窟在何處  
耳又案山夫所載碑文稱晉昌郡開國公此刻則稱  
晉昌王與齊書邕傳合因竝識之 一高一丈五尺  
廣四尺刻大空王佛四字徑三尺餘與韋子深題名  
相近其山土人呼爲大佛頂亦因此字而名之也  
一高五尺三寸廣五尺六寸刻與大比丘僧云云凡  
六行三十二字徑八寸 一高二尺廣三尺二寸刻  
沙門僧安道壹六字分三行字徑八九寸不等安道

壹又見後周小鐵山題名自稱東嶺僧應是一人也

山左金  
石志

鄒縣尖山摩崖山左金石志共十種余得拓本僅  
二種其經主韋子深妻徐法仙一種字徑尺一寸  
拓工粘簽云大步頂石刻按通志謂之石經埠其  
尖山大步頂皆土名也

孟阿妃造象記武平七年二月

已見王氏萃編

吳洛族造象銘 無年月

已見王氏萃編

平津館金石萃編卷五 北齊 十二

公孫文哲等造象碑 無年月

石高一尺九寸廣二尺六寸厚五寸一  
分四面刻字今在山東鄒縣孟廟牆外

大像主公孫文哲大像主公孫勉爲母正上方刻此

四行凡  
十六字

碑陰

□□韋子深 像主韋太陽 像主顧子鸞 像主胡

海珎 像主鄭靛雲 像主劉哲 □主李苟安 □

主劉景畧 □主唐敬賓 □主劉武媯 □□劉震

頂 □□魯益 缺寸 缺寸 已上第  
一列

□□□□隋 大像主翟子休 大像主翟子豫 佛



主李清休 菩薩主王萊 菩薩主敬貴 七佛主孫

莫問 像主傅羅英 像主比丘僧辨寸 像主夏庚

龍還 像主徐明桂 像主夏庚水姬 像主星子悅

像主洪義和 菩薩主王悅 像主魯貴洛 像主

王元軌 像主董晏安已上第二列

比丘僧尼右相菩薩口 佛主紀口 開府令缺

佛主紀房缺 都維那紀缺 都維那陳缺 都維

那卜缺 像主孔缺 佛主劉缺 大像主陳缺 都

維那紀缺 都維那董缺 色子萬僧缺 都維那比

丘缺 佛主徐勝缺 佛子李四缺 都維那王缺

平津館金石編卷五 北齊

廿三

像主張太缺 左相菩薩主缺 左相菩薩主缺 已上

第三列

碑右側

上公孫缺 菩薩主東缺 像主東清缺 像主章缺

碑左側

上張智還缺 張龍乏缺 上客子缺 上明朗缺 上孫

像主大缺 菩薩主缺 像主吳缺 像主羊缺 像

主馬缺

右碑多殘泐無立碑年月惟碑陰有韋子深姓名故

與尖山各刻連類及之山左金石志

水牛山佛經摩崖

刻本高廣行字數俱不可紀凡五十二字字徑一尺餘今在山東寧陽

經文不錄

右碑八分書黃小松錄寄未詳尺寸首曰舍利弗凡

五十二字弗即佛字山左金石志

平津館金石編卷五 北齊

廿四



平津館金石萃編卷六

北周

皇甫景元等造七級浮圖記 武成三年四月

已見王氏萃編

王龔生造像記 保定四年

已見王氏萃編

華嶽頌 天和二年十月

已見王氏萃編

王道真造觀音像記 天和四年七月

平津館金石萃編卷六 北周

已見王氏萃編

宇文康造象記 天和五年六月

已見王氏萃編

嚴迴達造象記 天和五年十月

石高一尺五分廣三尺四寸三十一行行十一字今在陝西長安

夫真宗所照六□□□□□潛形四生表目是以□□

□□迴達割捨資匡道通□□□之難採石名山敬造

釋□□□一區于時歲歸提格□□林鍾日令初旬匠

切告訖□若寶瑞重臻亦如婆羅□□石此仰□郊鄉

惠露蒼庶□詞□韻□□銘焉

方光敬□□□□宣緣融鑄象術感禪照□□雲不聞

訓遷詮遊超□□衡湊道泉

天和五年十月廿六日造作功訖

亡祖嚴老生 亡祖母蕪明月

亡父道意 亡母□雪靈

林父阿達 林母趙氏□

兄迴達 妻李言猥

弟迴景 妻李□妃

妹迴男

妹迴好

平津館金石萃編卷六 北周

迴達息子仁 妻盛□輝

息雙□ 妻□才 是

息□□ 妻劉貴妃

息作□

息女勝女 女孫金勝

弟迴景息子欽 女孫玉勝

息子恭 女孫句男

息子祥 女孫男來

息子明 女孫德勝

息女阿姑 女孫女中王

二



女孫九女王

男孔明殿

碑陰十一列凡

亡林席保 亡林寄生 亡林操利 亡弟才達

亡弟阿賢 亡弟景賢 亡弟元達 亡姊法諮

亡妹要孫 亡息毛姁 亡姪伯仁 亡姪子榮

丈云于時歲歸提格即攝字爾雅太歲在寅曰攝提

格天和五年乃庚寅也四錄堂類集

費氏造四面象記天和六年五月

已見王氏萃編

天津館書萃編卷六 北周

三

小鐵山摩崖匡詰刻經頌 大象元年八月

崖高約六丈廣約一丈六尺十二行行五十二三字  
茲從不全拓本摹錄高一丈七尺廣六尺五寸五行

行十六字在山東鄒縣  
小鐵山西側佛經之後

孰有誰无自非體括三乘身苞十力詎辯

天英姿獨拔知宏細尚缺細方傾嘆

謂門抽杞梓家握芳蘭颺然龍騰豁然鳳

皇周大像元丰歲大淵獻八月庚申朔十

嶽魚復左顏昌巖右臨傳駒表裏山川林

黃小松錄匡詰刻經頌全文

觀口日池口不清波口口不口口震火光而易滅

但以四毒口躬口疵紫骨穢納皆羅孰有誰无自非體

括三乘身苞十力詎辯口口之章自和口讒之品者口

是以有信口口口匡詰及弟頤口祖珣漢丞相衡之首

裔口秀德自天英姿獨拔知宏細尚缺口口紐方傾嘆

口口選嗟口言之口口奚烏塗而在懷口青骸而口

戚於口是乃與同義人李桃日口娥等可謂門抽杞梓家

握芳蘭颺然龍騰豁然鳳舉口口邑人敢欲寄杲口沼

共汲無竭之隸口財法肆口口用之口口仍割家資

捨如霜葉在皇周大像元年歲大淵獻八月庚申朔十

口日口子瑕丘更口之回四達口之陽前觀口嶧峨峨

天津館書萃編卷六 北周

四

觀拂口口却瞻岱獻魏魏眺排雲之嶽兼復左顏昌

巖右臨傳駒表裏山川林口口文於是口口安臣

者道鑒不二德悟一原匪直口相咸韜書工尤最乃請

伸豪於四顯之中以寫大集經衆等口口九百廿字道

口司口拔口乃約石齒之口納常質六龍上繞口瑩五

彩口雲雙口下蟠甲負口口口路口口口玉口口

觀金簡周穆記功教口口紹口今睽口口辟彼蔑如也

釋近本運之世工十二耶由他衆生發菩提心一万六

千天子得无生法口况此群英聯珪共珮口口善心採

斑僂之巧成斯福業者乎從今鑄構逢劫火而莫燒神



□一□對□□而常住尔其丹青□唯山□苗其盛法  
金石長存□以彫之不朽此巖不琢子葉何觀璋才同  
迥驚藻謝旦雅覽此微誠何堪抃躍聊措寡豪以申短  
韻乃作頌粵

世□大道非若□□空來寐住能卷能舒想□□崖□  
離陷途称肌个鳥放鶴殘軀六度常滿三空不缺敢緝  
遺訓式□餘烈練竹易銷金石難滅託□高山永留不  
絕尋師珥翰□□□曲□吟義誕妙越英繇如龍蟠霧  
似鳳騰氣聖人幽軌神□秘法從茲寶木樹標永劫

右刻因崖高字大艱於椎拓元所藏拓本祇八十字

平津館金石萃編卷六 北周

五

每以未見全文為憾嘉慶丙辰夏黃小松司馬錄寄  
新拓全本始知造經人匡結為丞相匡衡裔孫書經  
換頌之人已缺其姓文凡十二行行五十二三字字  
徑七寸摩崖上尚有篆書石頌二大字各徑二尺餘  
摩崖未詳尺寸案縣志載匡衡其先東海郡承人遷  
居鄒縣之羊下村在城北三十里元興社匡氏子孫  
當北齊時或仍聚居于此不因全拓此碑則匡氏後  
人竟湮沒不顯矣山左金石志  
按是刻小松拓本五百九十二字余所藏拓本纔  
八十字隸書超逸可愛諸家目為正書非

小鐵山摩崖 無年月

一種字徑尺六寸在鄒縣小鐵山石壁

鄒離

一種字徑尺九寸在鄒離二字之後

佛善

一種高一丈四尺廣三尺七寸二行行八字在小鐵山石壁之東

寧朔將軍大都督任城郡守經主孫洽

一種高一丈三尺八寸廣二尺在寧朔將軍西

東嶺僧安道壹著經

一種高一丈四尺廣五尺七寸三行一行十字一行九字一行三字在東嶺僧之西

平津館金石萃編卷六 北周

六

齊搜揚好人平越將軍周任城郡主簿大  
都維那閻長嵩

小鐵山摩崖殘字八種俱八分書一刻鄒離二字分  
拓二紙字徑一尺二寸在岡山石壁 一刻佛善二  
字分拓二紙佛字徑一尺七寸善字徑一尺三寸在  
鄒離二字之右 一刻實性善男子菩薩一行凡七  
字在佛善二字之右尺寸未詳凡後不言尺寸者皆由他處錄寄 薩  
字六朝唐人皆不從產孫觀察星行云薩即薛字異  
文故一切經音義作扶薛蓋聲之轉耳 一刻寧朔  
將□大都督任城郡守經主孫□凡十五字分二行



在小鐵山石壁之左 一刻東嶺僧安道壹著經凡  
八字一行在寧朔將□之右安道壹已見北齊尖山  
摩崖此與寧朔將□一行連屬故仍列此 一刻搜  
揚好人平越將軍周任城郡主薄大都維那閻長嵩  
凡二十一字分三行在東嶺僧之右搜揚好人乃北  
齊所設官即徵求遺逸之意唐房彥謙碑云開皇初  
頻詔搜揚人物是隋初猶沿此制也閻長嵩在後周  
時曾為任城主簿此與前段郡守孫□皆志乘失載  
一刻齊□任城郡云云凡四行行五六字不等在  
後段佛善男子經文之東 一刻佛善男子經文五

平津館金石萃編卷六 北周

七

十八字在岡山之陽尺寸未詳朱朗齋云小鐵山與  
岡山相連而志乘不載當是後起之土名也石左金

隋

淮安定公趙芬碑 開皇五年

已見王氏萃編

兗州高平縣石裏村造橋碑 開皇六年二月

碑高六尺八寸廣三尺二寸上鑄佛象中層記文十  
八行行十八字下題名二列佛象左右題名三行今  
在山東 鄒縣

大隨開皇六年歲次丙午二月壬午八日己丑兗州高

平縣石裏村仲思那等卅人造碣之碑

蓋形同石火忽有便無命似浮泡儵存還滅若不傾心  
捨命如薩埵之投骸剝已精誠沃尸毗之救鴿自非仰  
習二士之功昔海寧容可渡然今大包主仲思那等卅  
人謹見村南分派成池滯水覺流以起澗濤之浪阻隔  
長權致使楊朱近分歧之淚獄偽身形遂登高樓焚香  
啓發昇化眾緣四部崇助謹於此處敬造石碣一消之  
所急緩通傳求絕替留之歎兩盈羨麗婉婉可觀又採  
石荊山訪匠周隨福力自天名師忽至面龍看若乘虛  
模花眾蜂覺其漏佛兩坎相同百工左右侍衛八部備  
足藉此槁像福及那等若若春蘭尉殊夏馥身比乳

平津館金石萃編卷六 隋

八

季同弗石學並宣尼仕登卿相敬法伏摩三途遊絕昔  
秦王越海人鬼懷嗟義取成功能言羨德其詞曰

運石荊山蘆田株玉接軫連轅首尾相續欄枕再紅其  
功始足織女來庭江妃屢囑維那薛哈

都維那大誓土階新蔡鎮將仲子□

維那張仕栝 維那仲子達

維那周子達 維那薛長選

維那王迴洛 維那邵洪璣

維那仲子闕 維那仲長孺

維那高玉摩 維那高文乱



維那□□蕪 維那薛眾則

維那邵□周 維那孫桃見

維那張難及 維□□□□

維那龐縫林 維那張子才

維那周士進 維那仲金席

維那宋文尚 維那孫小凱

維那孫道亮 維那萬□洛

維那仲情洛 維那萬子高

維那仲預璋 維那神小觀

維那張舍利 維那仲長遵

平津館金石萃編卷六 隋

九

維那周多壽 維那仲文洪

維那仲登生 維那仲元軌已上二列在記銘下

佐箱菩薩主仲義機 上坎像王仲子業此二行在佛像左

右箱菩薩主周伯奇此一行在佛像右

碑側

大唐上元二年歲次乙亥八月癸丑朔 維那趙子路

碑在鄒縣西南五十里顏運生訪得之陰有上元二

年趙子路等題名案隋書地理志高平屬下邳郡下

邳周改為泗州則高平宜為泗州之屬矣開皇間宋

文彪造橋碑有泗州高平縣魏君遐名是可例証也

然此題稱兗州高平縣充即充字是高平又屬兗州

矣縣殆由高平割并四封已包入鄒縣之境故鄒既

隸兗則高平亦可稱屬兗州與授堂金石文字續跋

右碑為顏運生教授拓本桂未谷云水經注泗水又

南經高平故城西洗水注之案高平故城在今鄒縣

南石裏村在縣西南五十里村臨白馬河即洗水此

為洗水造橋也碑云漏佛兩坎坎謂碑首陷處刻有

佛象兩即滿之异文漏佛謂佛身雕鏤空透耳碑又

云剋已精誠沃尸毗之救鵠案洛陽伽藍記惠生西

行七日渡大水至如來為尸毗王救鵠之處即指此

平津館金石萃編卷六 隋

十

事元案碑中別體字甚多皆沿魏齊之舊惟隨改為

隋自文帝始今碑仍題大隨豈當時令甲不盡從耶

山誌金

王忻造像記 開皇六年七月

已見王氏萃編

千佛山鄧景安造像記 開皇七年正月

記高一尺四寸廣一尺七寸行十字今在山東歷城

大隋開皇七年歲次丁未正月十五日弟子鄧景安知

身非恆疾踰露莫是以敬造石弥勒像一軀上為皇帝

□□臣僚百官□□七世師僧父母見在眷屬一切



□ 衆生共同斯福

千佛山時造像記 開皇八年五月

記高二尺八寸廣八寸上刻  
咒語下刻記五行行六字

唵嘛呢巴吽吽

開皇八年五月十五日時□□□□□□明□敬造釋

迦像一軀為法□□□□

千佛山李景崇造象記 開皇十年八月

記高一尺一寸廣一  
尺五寸十行行八字

維大隋開皇十年歲次庚戌八月丙辰朔八日癸亥弟

子李景崇知身非承固素難存機變無留生化有易

平津館金石萃編卷六 隋

十一

是以敬造阿彌陀像一區并二菩薩上為 皇帝陛下

師僧父母見在眷屬一切衆生成同斯福

千佛山吳造像記 開皇十年十二月

記高一尺一寸廣七  
寸五分六行行十字

大隋開皇十年歲次癸丑十二月十三日大像主吳

合家眷屬遂割生資敬造阿彌陀像一□□供□□

生同登收□□□□□□保天壽

按是年庚戌而云癸丑則十三年也必誤或漏刻三

字四錄堂

照禮造象記 開皇十一年正月十五日

已見王氏萃編

車騎秘書郎張景略銘 開皇十二年正月廿六日

已見王氏萃編

千佛山安永昭造像記 開皇十一年五月十九日

記高一尺廣三寸三  
行行十二三字不等

開皇十一年五月十九日安永昭為亡父母亡弟造彌

勒像一區□□□□□□為亡父母亡兄造彌下行

千佛山宋林敬造像記 開皇十一年五月廿三日

記高一尺一寸廣五寸五分  
四行行十一二字不等

開皇十一年五月廿三日宋林敬為亡父母亡姑敬造

平津館金石萃編卷六 隋

十二

彌勒像一區上為國王帝主師僧父母見存眷屬咸同

斯福

千佛山許道等造像記 開皇十一年

記高一尺一寸廣四寸  
四行行約十二三字

開皇十一年□□□□日佛弟子許道□為下像一區

下皆

又一種殘記高五寸廣四  
寸佳存三行行四五字

上月十五日下缺道茶為息□下缺佛像一區願

下缺

建安公構尼寺銘 開皇十一年六月



已見王氏萃編題為詔立僧

陳思王廟碑 開皇十三年

已見王氏萃編

千佛山女花紅等造象記 開皇十五年正月

記高八寸廣六寸題名二行年月二行

女花紅 息丐政 女金勝 女志仁

開皇十五年正月十一日造

千佛山解省躬題名 無年月

高一尺廣七寸二行行四字

解省躬記 妻鄧同礼

平津館金石萃編卷六 隋

十三

千佛山失名造象記 年月泐

記高一尺二寸廣八寸七行行約十三四字

像一區上為國主缺下 上家眷屬缺下

千佛山造象題字四種開皇年刻俱正書在歷城千

佛山洞壁內外一高二尺一寸廣六寸題開皇八年

五月十五日□□造象記凡五行字徑七分其上

又有唵嘛呢巴彌吽六字徑二寸一高八寸廣一尺

一寸題開皇十年八月李景崇造象記十行字徑一

寸一高八寸廣六寸題解省躬記妻鄧同礼凡二行

八字徑二寸一高四寸廣一寸四分題甲子□五云

云一行字徑九分以上四種乾隆乙卯九月元將赴

浙江始搜得之縣志皆未著錄何夢華又云黔婁洞

苟尚有隋人題名數行益歎古蹟之失於耳目前者

正多也山左金石志

千佛山造象題名余拓得十一種其九種皆開皇

年刻解省躬已下二種當亦隋刻山左金石志僅

載四種其甲子□五一種余未拓得尚有開皇元

年題名及十三年宋僧海妻張公主造象楊文蓋

造象皆在千佛山亦未拓得

張洪亮等造象記 開皇十五年四月

平津館金石萃編卷六 隋

十四

記橫廣二尺八寸高六寸十八行行約七字今在山東益都廣福寺

大隋開皇十五年歲次乙卯四月己丑朔八日丙申維

那張洪亮等敬造美光像一軀二菩薩上為皇帝陛下

州縣令長又為七世父母援及一切眾生咸同斯福

維那孟清 清信女李荒女 清信女石哈

清信女王次男 清信女卓平曉 清信女劉潘尼

清信女戴羊女 清信女李娥女 維那王居羅

維那孟伏念 維那孫益錢 維那郭仲容

維那胡保 維那張思慕 維那王大寧 維那王佺

維那劉建德 清信女張元妃 清信女營那子



右記首敘年月及造象之由次列姓氏十九人凡二十八行造象祈福兼及州縣令長惟有此刻亦可見古風之淳也征字德字皆省筆从彳又案默曹殘碑有李荒此云李荒女可證彼是隋刻無疑山左金石志

東魏王雙虎造象云上為皇帝陛下州郡令長此亦云州縣令長蓋造象之常語末有營那子為希姓廣韻引風俗通云周成王卿士營伯之後漢有京兆尹營郤四錄堂類集

比丘尼脩梵石室銘開皇十五年十月

石高二尺廣二尺十七行行十七字今在山東益都李文世家

平津館金石萃編卷六 隋

十五

故比丘尼釋循梵石室誌銘 并序

比丘尼諱循梵俗姓張氏清河東武城人瀛州刺史烈出第三女幼而英晤規範閑明有同縣崔居士南青使君出第五子以德義故歸焉未獲偕老而君子先逝遂發菩提心出家入道不意法水常流劫火將滅日開皇十三年八月廿三日終于俗宅春秋九十有一十五年十月二十四日窆于石室兄弟相撫貫截肝心烏鳥出心終天莫報先王制禮抑不敢過馮翊吉子才高學博請撰其詞式昭方壤

留城祚土趙都建國代胥詰人門多通德王祖王父胥

文香則駐馬期童褰襜述職載挺淋質天資柔惠梁婦聲榮菜妻避世心遊正覺行依真諦超彼勝津涕茲善誓電多急影泡是虛緣形歸掩石神住開蓮春鶯朝喚秋螢夜燃使令鴉泣旬空山

右碑十七行行十七字徑七分文頗雅潔銘為吉子所撰其序又出一手也段赤亭云脩梵終于開皇十三年年九十有一是生於梁武帝天監二年魏宣武帝景明四年南北八朝已閱六矣張烈魏書有傳云字徽仙其先清河東武城人徙居齊郡之臨淄烈少孤貧涉獵經史有氣概以守順陽勳封清河縣子後

平津館金石萃編卷六 隋

十六

為瀛州刺史元象元年卒於家所著有家誡千餘言子二人又案青州崔氏有僧淵者北史作僧深避唐高祖諱曾為南青州刺史有六子魏書俱有傳其第五子名祖螭普泰初與張僧皓謀叛誅計脩梵此時年二十九歲其夫似即祖螭而誌諱言之所謂使君殆指僧淵也山左金石志

梁州刺史陳茂碑開皇十八年十一月

已見王氏萃編

青州舍利塔下銘仁壽元年十月

已見王氏萃編



鄧州舍利塔下銘 仁壽二年四月

已見王氏萃編

大海寺唐高祖造石弥勒像記 大業元年五月

已見王氏萃編

遵德鄉郭雲銘 大業三年

已見王氏萃編

陳叔毅修孔子廟碑 大業七年七月

已見王氏萃編

左屯衛大將軍姚辯墓志銘 大業七年十月

已見王氏萃編

平津館金石萃編卷六 隋

李靖上西嶽文 無年月

已見王氏萃編

智永二體千字文 無年月

已見王氏萃編

青州默曹殘碑 無年月

碑石上下左皆毀僅存高二尺五寸廣二尺二分八分十一行行十三字今在山東益都

上缺以盤石秘應出理雖深傳通之義下缺

上缺屬作經藏臺所於是銅擱翅鑿玉下缺

上缺未優匹已化成我猶稱麗且地缺下

上缺委雲去迴向山心自懸受持出教下缺

此字

上缺方滑涇觀為虎号關起麟名於焉下缺

上缺通踰門高剖但能迴向即堪長下缺

上缺寫巖飾蓮世超倫岌岌層擱基下缺

上缺濟我之功德無量無邊嵐風勿下缺

此行

缺甲寅朔八日辛酉建 青州默曹下缺

碑陰

上下右皆毀僅存六列列十五人

嚴法王 霍麟 高啟 孫外興 孫季孺 張護

平津館金石萃編卷六 隋

馬相 裴會 孫洪鳳 孫清醜 王舍 裴武

步中興 王禕首 嚴明珍 劉袞 馬智選 徐法僧

曹正始 孫蘆 蘓大胡 李紹世 徐曇休 王莫燕

孫興 李黑巖 姚胡兒 許金 霍思伯 宋普貴

陳悅 趙伯兒 張明 張倪 王繼村 池遵

口文遠 賴伯同 鹿惠雄 徐延 李終 韓董 桃

高耽 張思 傅伯兒 劉顯榮 韓解脫 張大瓌

項道益 韓興 鄭永洛 鄭須陔 趙道始 李肫

馬徐 鹿石兒 邢祖 孫大 李方顯 梁士章

口懷玉 王萇生 楊永興 王文遠 秦彩 鮑鷹



呂智 景光伯 夏都 孫婆羅 賈護 趙鳳

李臺生 封奉伯 其世明 馬社生 林珍 崔建

□□悅 劉玄副 高臧 王略 王洪 李荒

□□□ 李□□ □□□ 姚永貴 孫清 權迴

碑右側凡六列  
列五人

王皓 孟散愁 許滂 張暉宗 楊靈女 張□

依薩陀淳子饒 李侯 敬胡道 孔寄生 辛里

王法寧 阿奴 路光 王興國 秦浪海 徐祖珮

朱瓊亮 胡荒 張世 管樊 周洪 單清奴

趙如 朱遵 石暉 □□□ 周質 李寔

平津館金卷李編卷六 隋

十九

右殘碑文九行字徑寸二分碑陰姓名十五行行六

人碑側姓名五行行六人字徑八分段赤亭益都金

石記云此碑書法奇古友人得於城西隅田間意亦

南陽寺中物後為人所毀存者僅十之一耳前四行

為序空一行後四行為銘又空一行後題年月職銜

陰與側雜記姓名余攷此碑必是隋刻得數証馬隋

承十六國之後人名多沿其陋內孫清醜王莫遮李

黑鼠韓解脫鄭須陀孫婆羅等類一也齊乘謂隋開

皇元年改南陽寺曰長樂又曰道藏碑云作經藏一

所二也廣福寺隋開皇造象題名有李荒女此有李

荒三也錢辛楣少詹政敬使君碑陰云題名有功曹

士曹鎰曹集曹默曹皆府屬官而隋書百官志有墨

曹無默曹是當時借默為墨四也碑中慮字老字戠

字族字利字敬字字書俱無孺字選字檢字必儒遷

儉之俗書董即董字武梁畫象董永亦作董復集韻

音癡正字通以為嫪之訛管與靈臺碑成陽令管遵

同即管字飾為飭之訛體韓勅後碑有修飭字此作

飾者又其變耳滑作滑論倫二字旁皆从甬皆當時

異文他若借愷為喜借葦為長同魏敬使君碑借壹

為一同隋龍藏寺碑而壹字書作壹為字書作壹真

平津館金卷李編卷六 隋

十

所謂隸兼篆法者矣山左金石志



平津館金石萃編卷七

唐一

秦王告少林寺主教武德四年四月在開元十六年少林寺碑上截

已見王氏萃編

孔子廟堂碑武德九年十二月陝西長安本山東城武本

已見王氏萃編

隨皇甫誕碑無年月當在貞觀初

已見王氏萃編

幽州昭仁寺碑貞觀四年十月

平津館金石萃編卷七 唐一

已見王氏萃編

贈徐州都督房彥謙碑貞觀五年三月有陰有側

已見王氏萃編

九成宮醴泉銘貞觀六年四月

已見王氏萃編

虞恭公溫彥博碑貞觀十一年十月

已見王氏萃編

睦州刺史張琮碑貞觀十三年二月

已見王氏萃編

左屯衛將軍姜行本紀功碑貞觀十四年閏六月有側

已見王氏萃編  
伊闕佛龕碑貞觀十五年十一月

已見王氏萃編

褒國公段志元碑貞觀十六年

已見王氏萃編

晉祠銘貞觀廿一年七月

已見王氏萃編

龍門山思順坊老幼等造弥勒像碑貞觀廿二年四月

已見王氏萃編

洛陽鄉望父老王師德等造像記永徽元年

平津館金石萃編卷七 唐一

已見王氏萃編

梁文昭公房元齡碑無年月當在永徽三年

已見王氏萃編

三藏聖教序永徽四年十月

已見王氏萃編

述三藏聖教序記永徽四年十二月

已見王氏萃編

萬年宮銘永徽五年五月有陰

已見王氏萃編

潁川定公韓良碑永徽六年三月



已見王氏萃編

化度寺海禪師方墳記 顯慶二年四月

石高廣一尺一寸五分八行行七字今在陝西長安

大唐化度寺故僧海禪師季六十有六倍姓劉綏州上縣人也永徽五年十一月八日卒於禪眾以顯慶二年四月八日於信行禪師所起方墳焉

海禪師方墳記正書在長安百塔寺關中金石記

顧升妻莊寧書心經 顯慶二年八月

石高一尺五分廣七寸四分十四行又顧升跋一行行廿二字

經呪不錄

平津館金石萃編卷七 唐一

三

顯慶二年八月一日莊寧為夫資福書

檢遺篋感深意福無靈人先棄勒貞珉還資施升記

莊寧書心經字徑三分閨秀楷法妍麗如此可愛也

然與唐人不類四錄堂類集

瘞琴銘 無年月與心經同刻

石高廣與心經同十三行行十八字

瘞琴銘 有序

嗚呼琴兮鼓者人亡則留為虛器友之樂盡將願而生悲妻莊氏字清卿明姿耀玉慧性旋珠垂髮而貞度山安待筓而麗辭泉涌蠶桑之暇癖嗜絲桐家有美材命

工精斲音律既協性命相依年廿四歸予琴即為勝春

花芬而奏薰風秋月皎而掬流水寢食與並好合彌微

纒及十年遽罹婉難春秋卅有四惜哉一息靡憑豈謂

九原可作七紉無恙誰禁五內併傷乃以服御之具開

寘高閣瘞琴于山巔殉所自也唯埋輪弛紉希聲於太

古濡翰勒石飲恨以千秋銘曰

生不逢辰子人物棄捐音徽不遠兮南山之巔銘幽表

淋兮有待他年

願升撰書

王行滿書三藏聖教序并記 顯慶二年十二月

已見王氏萃編

平津館金石萃編卷七 唐一

四

禮部尚書張允碑 顯慶三年正月

已見王氏萃編

衛景武公李靖碑 顯慶三年五月

已見王氏萃編

王居士磚塔銘 顯慶三年十月

已見王氏萃編

鄂忠武公尉遲恭碑 顯慶四年三月

已見王氏萃編

紀功頌 顯慶四年八月

已見王氏萃編





蘭陵長公主碑 顯慶四年十月

已見王氏萃編

岱嶽觀鷲鸞碑 起顯慶六年二月訖建中元年二月  
兩面兩側

已見王氏萃編

左監門將軍許洛仁碑 龍朔二年十一月

已見王氏萃編

同州三藏聖教序并記 龍朔三年六月

已見王氏萃編

道因法師碑 龍朔三年十月十日

已見王氏萃編

平津館金石萃編卷七 唐一

五

騎都尉李文墓誌 麟德元年二月

已見王氏萃編

燕公子志寧碑 乾封元年十一月

已見王氏萃編

紀國陸妃碑 乾封元年十二月

已見王氏萃編

敬善寺石像銘 無年月當附陸妃碑後

已見王氏萃編

隋桂州總管武康郡公令狐熙碑 乾封二年五月

已見王氏萃編

淄川公李孝同碑 咸亨元年五月廿四日

已見王氏萃編

李義豐造像記 咸亨元年十二月廿二日

已見王氏萃編

碧落觀李訓等造大道天尊像記 咸亨元年  
有成通十一年七月

鄭承規  
釋文

已見王氏萃編

內侍張阿難碑 咸亨二年九月十日

已見王氏萃編

少林寺金剛經 咸亨三年十月

平津館金石萃編卷七 唐一

六

已見王氏萃編

集王右軍書聖教序記并心經 咸亨三年十二月

已見王氏萃編

中書令馬周碑 金石錄云上元元年十月

已見王氏萃編 在卷四  
十七

孝敬皇帝敬德記 上元二年八月

已見王氏萃編

薛公阿史那忠碑 上元二年十二月

已見王氏萃編

攝山棲霞寺明徵君碑 上元三年四月





已見王氏萃編

周豫州刺史淮南公杜君墓誌 儀鳳二年五月

已見王氏萃編

贈泰師孔宣公碑 儀鳳二年七月

已見王氏萃編 卷五十五

英貞武公李勣碑 儀鳳二年十月

已見王氏萃編

彭陽憲公令狐德棻碑 年月泐訪碑列于儀鳳三年

已見王氏萃編 卷五十七

棲霞寺講堂佛鍾經碑 儀鳳四年四月

平津館金石萃編卷七 唐一

七

碑高六尺六寸廣三尺七寸五分廿九行行四十九字今在山東魚臺縣西北棲霞寺

大唐方與縣故棲霞寺講堂佛鍾經碑

進士登仕郎朱懷隱撰文 宣德

郎騎都尉徐伯興書 太原王容師鐫

蓋聞香山濛構如來開說法之堂雪嶺疏

基菩薩起安居之寺斬龍宮於月路架迴

舒丹浮鴈塔於雲巖橫空疊翠是知重臺

累榭必控圓泉梵宇祇園多連山岳依而

悟道就以知真至如四月王宮六年法樹

導三乘之軌躅闡八正之六得真者

則豁介天開述其路者則冒然雲合雖復

銀丞東度玉樹南翻象負之所不勝龍藏

之所未盡莫不絕倫開□□□□儀高□

揚煙戾止陰菩提之巨澤盡芥子於

方城遊無礙之遐疆承天衣於磐石欲明

常住覺體生光將說真空□□微□□□

養之國似入祇洹之城遂得夙悟苦空

堅持戒行去妻子如脫屣委家馬若遺塵

並託真乘咸歸正覺側聞造像沙門獲□

緬鏡成龕羅漢取雄黃之樹敢緣

平津館金石萃編卷七 唐一

八

斯義竊景前脩各捨寶財俱為淨業清信

士張師曠騎都尉王善義仰行等敬造講

堂所置星置臬揆曰開基擢脩幹於松

巒採規模於梓匠梅梁結影望璇極以通

光芟并披英泛銀河而蕩色虬檐霧闢鳳

幌□□□□臨似度金娥之影霞窓曉

澈疑窺玉女之容講座衆於燈王聽筵多

於方丈開寶丞之典與闡金字之微言顯

證一香□□慧隨類各解俱會真如清

信士閻文褒王孩王慈騎都尉司馬感張



智靜司馬明遠等敬造一佛二菩薩洪鍾  
一口多心經一部口刻浮檀如彫水玉毫  
光夕泛愛月凝輝紺彩晨明慈雲結族洪  
鍾曉韻風傳浮磬之濱法鼓肖驚聲颺孤  
桐之嶺停酸浩劫拯溺大口聞之者揮慈  
劍而斷惑繩聽之者搖智鈎以離魔網洞  
崩雲之秘體茶字相暉極垂露之華跋煙  
文文映抑口意口口慮託六念以矜懷望  
樹階梯歸依勝業上為 天皇天后皇  
太子藉此莊嚴乘斯法本神明翊衛幽顯

平津館金石萃編卷七 唐一 九

扶持括地開源張口口極定陶鈞於寶思  
苞宇宙於神襟恒遊波若之船永蔭菩提  
之口况乃圓泉隱映密介猴池喬木森疎  
依然龍樹波舍月鏡口蕩菱光松落天衣  
仍低蓋影前臨艷色星弩開五色之疆却  
背砂丘天孫標九河之鎮迴接獲麟之野  
俯枕觀魚之臺孔宣之口仍存魯侯之望  
斯在周遊眺矚藻月思於煙花登陟徘徊  
暢風襟於露菜雲如鵬翼忽已垂天樹異  
若華翻能拂日足使廬山口發精舍均芳

台嶽龍義仙都比麗庶憑靈鑒共建豐碑  
行方與縣令通直郎宋玄鳳銜命西秦佩  
銅章而莅職出宰東魯帶墨綬而司官寬  
猛相循韋弦並驚導之以廉恥敷之以孝  
慈禮讓風行仁恩雨布跪巨鱗於魚甸局  
逸翰於口口數化一方化口舞鸞之化調  
風百里風均遠蝗之風潔類冰壺露脂膏  
而不潤明齊水鏡照隱伏而猶神靜訟圓  
狴騰歌口口丞鄭元口口口口口口  
口操並冠蓋八川羽儀四海含輝荊岫出

平津館金石萃編卷七 唐一 十

則連城孕彩隨一生而照乘五墨究其枝  
派九易得其泉源水溢方口口口口口  
寶口口口團扇泛娥影而動仙歌六藝兼  
須三端必備咸以留情慧路降意禪門屢  
陟雲樓頻依月殿如來半影之口口口  
之未修舍利全身之函恨珠臺之未就俱  
抽正俸並起擅心以儀鳳四丰歲次巳卯  
四月庚戌朔八日丁巳畢功小口口口  
移河內之灰長羸戒辰氣改淮南之燧文  
河合浦玄兔朱鷺並入法流同聞甘露緱



使蕭丘永扇毒火不然閭闔長開業  
託斯妙力遐拙兜率之宮馭彼勝因遠  
庇淨居之域曠通賢之綺構偶福地之韶  
規雖敵惡終礙未探菁於義窟思非揚鳳  
闕絢藻於祠林然則才物緘丹誠違管議  
因機染素竊會芻襟輒扣庸音聊殫腐翰  
式旌盛事迺緝銘云其詞曰 星光  
早落劫燼初開 度白馬西來祇洹  
有廟波若成臺方逢飛錫乃遇乘杯  
覺是生真如首出德侔造化功苞權實橫

平津館金石萃編卷七 唐一

十一

流法雨高浮慧曰魔 魂優填 律  
神工構極淨域開場曰華蓮井霞照梅梁  
雕楹玉飭鏤檻金裝應龍若動威鳳疑翔  
三天孫却背星弩箭通抽 鳧嶧枕騎龜  
蒙桐山清露磬水吟風高平草綠大野花  
紅 納衣梵志蓮花長者望月知虛聞鍾  
識假並甘蟬蛻咸能喜捨永留天供長充  
鹿野 梁岑勒峻燕嶠銘勳劫伊綺構闕  
紀餘芬 非擲地志 臨雲聲騰永劫義  
屬斯文 六其

右碑孫淵如觀察訪得於魚臺縣西北十八里棲霞  
寺按唐武德四年置金州領方與金鄉二縣五年改  
金州為戴州廢為縣同方與隸兗州至寶歷初始改  
方與為魚臺縣此碑題曰方與正與戴縣同隸兗州  
之時也碑載縣令宋元鳳及縣丞尉政績頗有可傳  
而縣志皆不載其姓名何邪 山左金  
散騎常侍褚亮碑 無年月金石錄云高宗時立  
已見王氏萃編卷八

平津館金石萃編卷七 唐一

十一

乾陵述聖記 文明元年八月  
已見王氏萃編  
奉仙觀造老君石像碑 垂拱元年十二月  
已見王氏萃編  
王徵君臨終口授銘 垂拱二年四月  
已見王氏萃編  
夏侯造像記 垂拱二年五月  
已見王氏萃編  
寧義寺經藏碑 垂拱三年  
碑高八尺九寸廣四尺七寸上截卅一行行九  
字下截卅三行行五十一字今在山東壽光

第 冊 續修四庫全書



大方廣華嚴經一部大般涅槃經一部摩訶般若波羅蜜經一部大方等大集經一部佛名一部然燈三昧經一部賢劫經一部華嚴經一部中阿含經一部佛阿含經一部大毗婆沙經一部大品般若經一部法念經一部阿毗曇經一部阿含經一部理論一部瑜伽師論一部成唯式論一部阿毗曇論一部十論一部俱舍論一部大智度論一部阿毗婆沙論一部阿毗曇論一部攝大乘論一部波若燈論一部解脫論一部大般若經一部觀佛三昧經一部立世毗曇經一部善地持經一部佛名經一部一切佛名經一部龍華

平津館金石萃編卷七

十三

經一部撰集百緣經一部賢劫之意經一部光讚波若經一部大楞伽經一部別譯阿含經一部四分律一部摩訶僧祇律一部五分律一部律一部內合三千一百卷經碑上載原夫大德曰生體二儀而合道至德曰孝備百行以成功故發歷山其茂實業泗水闕里播其嘉承離聞偉行於躬楚躍魚繼美地峻節於沂斯蓋丈夫餘事自凌軼於前古未有婦人迹獨映於當今屬茹慕哀養茶側息虞風難靜傷此姑之無依滕日易沉懼陵谷之將改而復翹襟淨域銳想

福林瞻鷲山而仰心顧龍池而利涉誕敷聖教其在茲乎青州壽光縣寧義寺經藏者有唐至孝此寺比本孝之所立也法師俗姓任氏樂安苗裔壽光舊縣樂安郡郡廢縣名猶存法師即樂安壽光人也嘗作啓陞隋臣殷隆其左相源分命薛朝魯讓其宗盟開國惟教肅丹毫於御殿承家曰隗啟黃弟於司空翼翼昭先標魏朝之泚慎昂昂元裔掌晉代之銓衡迄乎江左大小雙名既凌南而守郡亦翔西而尹邑蓋莫不蘭芬桂馥玉潤金貞用能駁發緒餘玉膺復始書云克諧以孝易云不事王侯摠二美在躬萃一門而高視者其惟吾

宗達人乎法師父惻管在隨李遵家不造周烏爰止則白騎弥山秦鹿尚驚則黃巾蔽野將恐將懼泛萍水而無歸自東自西寓蓬阡而靡託與弟軌安乎膝下就養無方勁笋含青已抽冬暖崇蘭孕紫將被春除及國步初康言旋舊里樂簞瓢而日用肆耕鑿而年徂貞觀初太夫人奄隨風過絕機之訓乖淚栢全枯倚廬之望奚設至若去瑟送終之禮承衾追遠之情則通人故屯田郎中京兆韋山甫製其碑從伯右武衛長史處權為之頌清芬懿迹可得而詳也法師稟訓母儀承規女憲旌凌霜之苦行表犯雪之貞心松操



不虧冒歲寒而轉勁蕙苗自遠乘獻春而逾韻年十九  
出家於是練識歸真儲精詣道赴三歸之勝轍泳波若  
津排六趣之 迷塗踐菩提境釋鈔粉御緇衣不以婉  
淋擾其懷唯以貞靜凝其慮龍翔之歲丁乎內憂無幾  
父又遷化號天靡憇憇地何追水漿絕於口者遽經七  
日負土而成墳者奄至三年爰捨伽藍結廬北域青烏  
啓隧環削杖而輸哀白鶴疏塋撫惡筭而瀝歎隣里潛  
而罷相市堦黠以同悲服屏繒綺味資蔬菘日居月諸  
迄今廿有七年矣前後州將 皇林祖贈司徒鄂莊王  
鳳司空舒王无名明德茂親建旗作牧武陵公北平陽

平津館金石萃編卷七 唐一

十五

文瓊通儒碩學海內具瞻並歲時致問親詣其所先是  
父於墓左別建精舍筆精墨妙廣事招延寫一切經厥  
功垂畢法師聿遵先志草創後圖經之營之復廿有三  
年矣遂於寺院設經藏以貯焉玉宇宵開因毫髮相金  
聲曉振自口流音婉婉乘龍似靚凌雲之藻亭亭顧鵲  
疑觀垂露之書爾其飛檐四注順陰陽以開闔曾軒八  
襲積寒暑而來往前縈德水宛如舍衛之中都枕香山  
即是嵒閣之外朱奈為宛其實也玲瓏青蓮作池其花  
芳菡葳地則川原疊映煥淄壤以成都人則忠孝連蹤  
肅任童而濟美千里可照杜魏乘以無辭萬卷可師揖

馬樓而有歎所謂英靈間出震耀邦家者焉于時歲在  
泉獻 大唐之握寶圖七十餘祀 皇太后紹隆景化  
發揮洪烈練石光其方極韜金清其赤縣神嶽被蓮  
曠能鱗而動色靈阿孤竹深馬頰以浮光摠眾妙於情  
機仙姦迅發藻群迷 於意綱 景飛昇廣命宗枝藩  
屏王室使持節青州諸軍事青州刺史司徒雍王亦今  
上之林祖也 冲曠英姿爽澈凝神大易潔靜洞  
其靈閣深慮元詩温 柔甄其思匠允流佛若竹園將  
日館相暉吹動生頻闌坂與風臺交映長史司馬聲孚  
展 贊彤檐壽光縣令譽浹翔翬俯臨墨綬咸能翼

平津館金石萃編卷七 唐一

十六

宣調御光輔時省法師以舊譯諸經繕寫云備新翻眾  
論流傳未遠故躡屣西遊言 過洛邑曾不自日復德  
一千餘卷豈非天經懇至地義聿修 哉余素奉  
 寶居茲壤有懷敬梓微願莫從儻血食未 族  
 則盛德必祀非其効歟法師又欲余為文確乎  
 裁之其詞云尔  
 太始肇有 蟾光啓夕鷄唱移晨時運否泰  
運華澆淳心猿匪寐意馬 矣能行誕敷慧力遽撤疑網旋超淨域色即是空空  
即是色 其亭亭鴈塔翼翼蜂臺香奩燦上寶鐸風來右



□左□木□斜開□顯□彼美良材其朝魯讓滕匡  
周昨蔭廣阿夏祉信都曾烈地稟賢蹤門承孝轍結廬  
墓左餘芬靡竭其挺生媛淋寔惟貞固翥想十因壽□  
六度亦既鍾罰循還孺慕吹驚揚風光晞聖露其欲報  
之德哀哀我思歸誠梵宇馨節仁祠爰創經室緬栢真  
楮鸞迴□態鵲顧凝其六日閱寶函手披仙軸衣則麻臬  
食惟蔬薺露液春滋霜明冬肅何以取喻寄之松竹其  
河楚藩屏海岱奧區建□鑿□禮□是敷道□□□  
化穆還珠式閭標敬清徽不渝其屯田彥緒武陵英角  
德音孔碩風流坐鎮或披詞藻□恩信詎測波瀾孰窺

平津館金石萃編卷七 唐一

十七

牆仍其綿綿瓜瓞系自吾宗孝乎惟孝必敬必恭貞猷  
矩疊茂績規重勒茲琬琰永播笙鏞其

朝議郎行麟臺郎掌 太后御集樂安 任知古

撰 大施主弟子比丘尼四禪豎其碑 姪男思解書

碑在壽光縣寧義寺任知古撰文姪男思解書碑但

稱法師任氏而無名號玩其文是寧義寺之比丘尼

也明嘉靖山東通志貞觀元年建寺新志不載此碑

無從校其缺泐法師俗姓任氏樂安苗裔壽光舊隸

樂安郡郡廢縣名猶存法師即樂安壽光人也今之

青州府舊有北海樂安二郡北海郡隋大業初置唐

武德四年置青州北海郡治益都縣樂安郡始于劉  
宋時治千乘縣博昌縣屬焉隋開皇初廢樂安郡六  
年以博昌廢縣置壽光縣與千乘並屬北海郡唐時  
為青州北海郡壽光縣屬焉此碑稱樂安壽光人者  
尚仍隋以前之舊郡名也碑叙法師父惻及其弟軌  
在隋季遭家不造耕鑿養親貞觀初太夫人奄逝屯  
田郎中京北韋山甫製碑從伯處權為頌蓋述法師  
先世之孝也法師年十九出家其時父母俱存及先  
後丁憂負土成墳碑無建寺年月其藏經之緣起則  
以其父在墓左建精舍招延寫經墓即莫太夫人處

平津館金石萃編卷七 唐一

十八

時在貞觀初當即建寺之始與山東通志語合法師  
聿遵先志遂創成寺院設經藏以貯所寫之經此其  
所以為孝也所藏經名列目于碑上方凡經律四十  
一部合三千一百卷文中載歲時致問者前後州將  
皇林祖贈司徒號莊王鳳司空舒王元名武陵公北  
平陽文瓊又有今上之叔祖使持節青州諸軍事青  
州刺史司徒雍王及長史司馬壽光縣令等皆列其  
銜而不署姓名新唐書宗室傳高祖二十二子第十  
四曰號莊王鳳字秀成始王幽為鄧州刺史俄徙王  
歷號豫青三州刺史薨贈司徒揚州大都督第十七



曰舒王元名始王燕後徙王歷五州刺史治石州二十年垂拱中徙鄭州進加司空武后時被殺神龍初詔復官爵贈司徒傳不詳其官青州殆即在五州刺史內也餘人無攷撰文之任知古雖與法師同姓然銘詞云綿綿瓜瓞系自吾宗則非本支矣其官行麟臺郎唐書百官志武后垂拱元年改秘書省曰麟臺省有郎三人從六品上掌四部圖籍碑文云歲在泉獻大唐七十餘祀泉即淵也避高祖諱作泉淵獻者歲在亥也丁亥歲為垂拱三年故其時有麟臺郎之官大唐御宇恰七十年知古系銜掌太后御

平津館金石錄卷七 唐一

十九

字必是書字

朱文藻跋

高祖第十七子舒王元名此碑作无名疑史誤任知

古結銜掌太后御集碑集字尚露太半朱朗齋以為

書字殆未審觀也

四錄堂類集

木澗魏夫人祠碑 垂拱四年正月

已見王氏萃編

魏夫人祠碑陰

今有魏夫人下志等處 小熊 青龍峪 虎頭山

沐澗 皆是 聖賢以大石所試 元君之處

大唐四年六月五日

右在碑陰下截

皇祐庚寅九月朔張吉甫來鐫字

張子諒何嶠姚師魯至味元年五月廿四日題

潘旦南卿杜樸元真同遊嘉祐丁酉八月廿三日題

脩武令張斐同王者老張屋元祐辛未元日謁祠下沐

澗山僧普恩亦至

右四段在上截

維大元國紫陵村 上清紫虛元君廟地壹段 東至

溝道 北至溝 南至官道 西至楊家溝 至元拾

玖年參月十九日知廟主志希謹記

平津館金石錄卷七 唐一

十

魯書末人張元札

右在下截左角

王無德拉王仲和王文炳李秉文遊勝果院步自石甕

回邂逅向翼中小酌於此丁巳三月十二日

右在上截右角

木澗魏夫人祠碑垂拱四年正月立在懷慶府城西

北紫金壇下祠中題名碑下方有大唐四年六月五

日凡三十九字大唐下有年月無年號或是武德初

題或是後人戲書之

中州金石記

碑陰下截有大唐四年云云四十字或即垂拱四年



所題又有宋元題名六段訪碑錄別有八分書隋碑  
未獲見之四錄堂類集

美原神泉詩碑垂拱四年四月有陰

已見王氏萃編

朝請大夫雷府君墓誌 永昌元年

額方廣一尺九寸碑方廣二尺六寸  
廿九行行廿九字今在陝西長安

大唐故朝請大夫國缺

蓋下 縣令缺 文下 裡會亭缺 八下 功下

閑缺 司僕寺在下 校使事缺 泉之下

令缺 石之言關東楊缺 八下 黃泉悲而不下

秋六十有五以永昌元年十下 宋氏及夫人下

桃李香深之下 可則下 不下

先終下 夫人下 總章二年十下 三下

十三下 原禮也昔時下 子右下 仕

非下 西下 忽下 雪丹下 轉下 悽斷下 鳴

呼下 立而下 莖一橫下 術士有下 我雷公下

周下 辨牛升下 何代無奇其人挺質下 后

土英賢一代丘墳萬古隴樹風悲下 十三下

雷府君碑約八百字存者不及百卅字名籍行績

俱無可攷楷法絕工故錄之

右虞候副率乙速孤神慶碑 載初二年二月

已見王氏萃編

割牛溝小石橋碑 證聖元年八月

已見王氏萃編

封祀壇碑 萬歲登封元年十二月

已見王氏萃編

榮德縣丞梁師亮墓誌 萬歲通天二年三月

已見王氏萃編

馮善廓造浮圖銘 萬歲通天二年四月

已見王氏萃編

已見王氏萃編

河東州刺史王仁求碑 聖歷元年正月

已見王氏萃編

潘尊師碣 聖歷二年二月

已見王氏萃編

昇仙太子碑 聖歷二年六月

已見王氏萃編

明堂令于大猷碑 聖歷三年十一月

已見王氏萃編

秋日宴石淙序 久視元年



已見王氏萃編

大雲寺皇帝聖祚碑大足元年五月

已見王氏萃編

駝山尹思貞等造像十五種起長安二年七月訖三年

一種高一尺三寸廣一尺四寸九行九字  
十字不等今在山東益都駝山北洞南石壁

長安二年歲次七月庚辰朔日子青州益縣佛保

子尹思貞為亡過妻張氏及女得男施淨財於山寺

造像鋪上為金輪皇帝下師僧父母子

埃枉群生往生淨土樂無窮一切

衆生成同斯福

平津館金石萃編卷七 唐一

廿三

又一種高一尺一寸廣四寸二行六字在南洞

像主張真妙敬造无量壽一軀

又一種高一尺廣三寸二行七字在南洞

像主曾忽為亡父母敬造无量壽

又一種高一尺一寸廣三寸五分二行六字在南洞

像主馬摩耶敬造无量壽一軀

又一種高一尺五寸廣四寸一行九字一行六字

像主馬摩耶張真妙為師僧父母敬造

又一種高一尺廣四寸二行六字在南洞

比丘僧解供養佛時

又一種高一尺三寸五分廣五寸二行五字在南洞

像主樂安郡沙門都僧蓋

又一種高一尺廣四寸一行五字一行七字

像主許惠倩為師僧父母敬造

又一種高一尺廣四寸二行五字

像主許惠倩為亡息敬造

又一種高一尺廣三寸五分二行五字

像主昇仕賓敬造像一軀

又一種高一尺廣三寸一行五字

像主朱二娘

平津館金石萃編卷七 唐一

廿四

又一種高一尺一寸廣四寸二行五字

像主楊遇母敬為亡夫造

又一種高一尺五寸廣三寸一行九字

像主明觀為亡父母造

又一種高二尺廣五寸三行一字在北洞石壁

長安三十月十九日李懷膺為亡過母任及一切見存

施淨財造彌陀像一鎮普願見在咸同斯福

高文熊書

又一種高一尺七寸廣六寸二行六字在南洞佛座下

大像主青州總管柱國平來公



駝山造像題字十五種在益都縣駝山 一題長安  
三十月十九日李懷膺造象記高文熊書凡三行行  
書大小不等在北洞石壁三十脫一年字 一題像  
主比丘僧法韶七字正書徑一寸五分在南洞石壁  
一題像主張真妙敬造无量壽一軀二行正書徑  
寸在南洞佛龕下 一題像主冒忽為亡父母敬造  
无量壽二行正書徑寸在南洞佛像旁 一題長安  
二乘長 七匝庚辰朔五日壬子青州益縣佛弟子  
尹思貞造像記九行行書徑八分在北洞南石壁益  
縣蓋是益都縣省文耳 一題像主馬摩耶敬造无

平津館金石萃編卷七 唐一

廿五

量壽一軀二行正書徑寸在南洞佛像旁 一題  
比丘僧供養佛時二行正書徑寸在南洞佛像  
旁時字下似紀年月借文未全也 一題像主比丘  
尼道仁一行正書徑八分在南洞石壁 一題像主  
樂安郡沙門都僧蓋二行正書徑寸三分在南洞佛  
像下字畫端正門字從篆法案舊唐書地里志樂安  
隋縣武德二年屬萊州州廢屬青州此稱樂安郡者  
庸僧不諳掌故妄以千乘有樂安之名遂加郡字也  
沙門都當如元魏釋老志沙門統之謂唐史無文可  
藉以補之 一題大像主青州總管柱國平桑公三

行徑一寸五分在南洞佛座下案元和郡縣志武德  
四年海岱平定改為青州總管府舊唐書地里志武  
德四年置青州總管府七年改總管曰都督則此稱  
青州總管者不出武德五六年間矣平桑即平桑隸  
書變體 一題長安二乘三匝廿日戊辰廿六日癸  
巳前羽林郎任元覽奉勅於紫象軍伍敬造觀世音  
菩薩一軀云云十二行正書徑五分在北洞石壁任  
元覽稱羽林郎案唐書左右羽林軍有左右中郎一  
人紫象軍或疑象是蒙字段赤亭云唐制天下十道  
置府五百六十四軍衛各有名號如參旗鼓旗天紀

平津館金石萃編卷七 唐一

廿六

天節之類不悉載於兵志此云紫象亦足以廣見聞  
也廿六日癸巳則戊辰當是朔日 一題潘父為父  
母法界衆生造彌勒一軀二行正書徑八分在南洞  
佛像旁 一題潘父妻王為亡父母敬造像一軀二  
行正書徑一寸餘在南洞佛像旁 一題比丘尼先  
等造像四行正書徑一寸五分在南洞旁佛像下  
一題儀同三司青州總管府長史趙良供養儀同妻  
郡君張供養佛五行正書徑七分在南洞佛像旁案  
唐書職官志總管後改為都督其屬有長史一人據  
此碑則未改之時已設此員久矣地里志武德四年



置總管府七年改為都督職官志作武德四年又改為都督者誤也山左金石志

駝山造像山左金石志所載十五種余亦拓得十五種志有而余無者六種余有而志無者亦六種然則古刻之不能盡搜者正多也平桑公一種若非唐初即屬隋已前舊刻姑類附于此

漢紀信墓碑長安二年七月有陰

已見王氏萃編

泗水橋十二人造像碑長安二年十二月

碑高二尺三寸廣一尺五寸一行十六字今在山東曲阜

平津館金石萃編卷七 唐一

廿七

大周長安二季歲次壬寅十二月廿二日

右造像殘碑中幅刻佛像左題大周長安年月一行

碑陰存字十四行字徑一寸立碑姓名皆殘闕米朗

齋從它處借錄竝云舊在兗州牛氏今為顏運生攜

歸曲阜山左金石志

華塔寺高延貴造像銘長安三年七月十五日

已見王氏萃編

華塔寺王璿造像銘長安三年七月

已見王氏萃編

華塔寺章均造像銘長安三年九月三日

已見王氏萃編

華塔寺蕭元春造像記長安三年九月十五日

已見王氏萃編

華塔寺李承嗣造像記長安三年九月十五日

已見王氏萃編

華塔寺姚元之造像記長安三年九月十五日

已見王氏萃編

華塔寺僧德感造像記長安三年九月十五日

已見王氏萃編

華塔寺梁義深等造像題名無年月

平津館金石萃編卷七 唐一

廿八

已見王氏萃編

城北社施門記長安三年

石高二尺廣八寸五行行字不等今在山東益都

城北社眾共施門記

施主張修已 施主曹訓 施主甄暉

施主李知進 施主鹿暉 施主石密

施主高光鳳 施主孫書金

口口子楊氏施主口口大周癸卯歲記

石在益都縣雲門山陽佛龕下山左金石志

衛州共城縣百門陂碑長安四年九月有陰有兩側



已見王氏萃編

姚元景光宅寺造像銘 長安四年九月

已見王氏萃編

王三娘墳記 神龍二年二月

石高一尺廣八寸五分九行行十字今在陝西長安

曹氏故妻王三娘長安人也少脩真媛苦空閑悟觀身

地篋五蘊防非調善誠心從遊自遣因圓業謝奄忽從

風春秋卅有八儀鳳二年八月五日捨化即其月殞亡

親院後息智度恐陵谷名移人處隔易別題方石表此

芳猷至神龍二年二月八日循建墳焉

平津館金石萃編卷七 唐一 十九

王三娘墳記在西安府城南 關中金石記

竇門姜為夫鉅野將軍李惠造像記 神龍二年七月

已見王氏萃編

滎陽令盧正道清德頌 神龍三年五月八日

已見王氏萃編

賜盧正道勅 景龍元年十月十七日

已見王氏萃編

牙部將軍功德記 景龍元年十月十八日

已見王氏萃編

龍興觀道德經 景龍二年正月

碑高八尺四寸廣三尺七寸前道經卅二行行七十一字後面德經卅三行行九十餘字在直隸易州經文不錄

大唐景龍二年正月易州龍興觀為國敬造道德經五千文 此在前額上十二行行二字

前重光觀都監齋兼知威儀事至神龍元年召入龍興觀檢校觀主張春行 此一行在前

右道德經碑景龍二年正月立前代金石家未著于錄歐趙所收皆明皇御注懷州本今不傳邢州龍興

觀石臺本歸震川集有跋今亦未見所傳拓惟易州八面石柱為蘇靈芝書之御注本刻于開元廿六年

平津館金石萃編卷七 唐一 卅

景龍舊碑同在易州世人貴耳賤目無過問者蓋道德經自御注後頒列學官久相傳習故余所見道藏

七十餘本略同雖以河上王弼二家校者亦頗改就御傳而傳奕古本字句較繇亦難盡悉則世間真舊本

必以景龍碑為最其異同數百事文證簡古遠勝今本者甚多今合蘇靈芝書御注本及河上王弼與釋

文所載參互校勘條舉得失足證此刻之善 老子道經一卷 御注河上王弼作老子道經卷上王弼作上篇 无名各本作無

天地始 御注與此同河上王弼作天地始下句亦有之字 常无欲觀其妙 御注與此同河上王弼有以字下句亦然 衆妙之門 空句下



體字所以分章御注不空河上於道可道前題 相形

王獨作相 成功不居 御注王獨作功成而不居 不

上賢作各本上 使心不亂 有王獨使下 聖人治各本上

有是以二字王 常使民 御注使人 使知者各本夫

字 不敢為 各本句下有無為四字 久不盈本各

字或 深乎 御注王獨作似河上作 萬物宗 王獨上

之物下有 湛常存 王獨作湛分似或存 誰子 王獨上

之作 誰 莛 獨別體 橐籥 御注橐籥河上 不屈

王獨顧歎 俞出 愈本 方北門天地根 獨河上王

有之字 謂天地 長久者 河上王獨長 故能長久 氏

平津館金華編卷七 唐一

世

萃編引邢州本與此同易州石 以其无私 釋文引

柱反河上王獨作長生非也 又不河上王獨 善人

非字同 御注王獨末有邪字 又不河上王獨 善人

仁各本 作善 政善 正善 作 不若其以 各本古字不通

而銳 而王獨 長保 邢州本 而驕 御注 功

成名 遂身 退 王獨作功遂身退 傳 奕作 成名 功遂

能无 離 傳 奕及近 刺 王獨 句 末 愛人 愛民 各本作 能

无為 王獨 作 能為 雌 無河上 作 能无 知 無王獨 作

有之 以為 利 各本 句 上 何謂 寵辱 辱為 下 王獨 傳

謂寵辱 若 有大 患 有 者 本 句 末 為 我 有 身 及 我 无

身 兩 我 字 各 故 責 身 於 天 下 御 注 作 故 責 以 身 為

故作貴以身 若可託天下 御注王獨作若可寄於天

下永樂大典作 若可寄天下 河上王獨作若可託於

可以託天下 乃 繩繩 繩大 繩分 以語今之 有各本

御 以知古始 御注王獨 是謂道已 御注河上 王

是已 當亦 豫若冬涉川 王獨作豫與 猶 王獨上

作猶 儼若客 河上王獨儼下 渙若水 將釋 王獨上

下三句 皆有分字 混若濁曠 若谷 御注若濁曠若

王獨與河上 同 渾字 作混 安以動之 御注 安以久

大典 作孰 孰能安以無久 字 能辨復成 御注 辨不新成 河

新成 按 御注 蔽不新成 大典 作故 能敵 不 吾以觀其

平津館金華編卷七 唐一

世

復 王獨 無 各歸其根 河上王獨各 忘作 凶 各本

作 萎 換 也 容能公 御注 河上王獨能 公能王

王能天 邢州本 作公 其次親之 豫之 御注 河上王

而譽之 其次畏之 侮之 有河上畏之下 信不足 上河

有焉 足下 有不信 有焉 信下 由其貴言 御注 由

上作 猶 兮 王 成功 功各本 作 有人 義 仁 義 本 作 智

惠出 或 王獨 作 智 非 孝慈 孝子 絕民 絕各本 作

相去 何若 王獨 或 作 忙其 未 央 御注 作 荒 其 河 上

句末 有 若 享 大 宰 宰 別 體 字 御 注 作 如 享 釋 若

春登 臺 御注 王獨 作 如 春 登 臺 我 魄 未 兆 御注 作 我

春登 臺 御注 王獨 作 如 春 登 臺 我 魄 未 兆 御注 作 我



傳光河上作我獨伯兮其未兆釋文作廓引河上作泊	氏與此州 若嬰兒未孩 兒各本未如嬰 乘乘無所	歸河上作乘下有兮若無所歸 我獨有而字上之	心河上王弼作純純釋文沈沈又作沈沈兮 我獨	若昏獨昏皆我 淡若海兮御注海王弼作淡兮其若	海大典作漂乎 漂无所止 御注作寂兮似無所止	文引河上作淵兮王弼作淵兮 有已各本作 我	獨頑河上王弼我 而貴食母 御注作而貴 是從	大典作 忽恍中有象恍忽中有物 顧歡與此同御	中有為恍兮忽其中有物 或二句互倒王弼與河上	像恍兮忽兮其中有物 或二句互倒王弼與河上	同忽 窈冥中有精 顧歡與此同御注作窈兮冥其	其精 之然 御注今河上一本直云吾何狀也	枉則正 諸本與此同 弊則新 今釋文作蔽傳矣	多則或 各本 莫能與之爭 能河上無 豈虛語 各本	虛言 故成全 各本無故字 飄風 有故字 孰為	此天地 河上王弼此 上不能久 尚各本作 於人本	狗末有 故從事而道者道德之同於德者德之同	於失者道失之信不足有不信 古得德字通德之即	事於道者道者同於道德者同於德失者同於失同	於道者道亦樂得之同於德者德亦樂得之同於失	者失亦樂得之御注王弼無三樂字餘與 企者不	河上同河上王弼作信不足焉有不信焉 企者不
-----------------------	------------------------	----------------------	----------------------	-----------------------	-----------------------	----------------------	-----------------------	-----------------------	-----------------------	----------------------	-----------------------	---------------------	-----------------------	--------------------------	------------------------	-------------------------	----------------------	-----------------------	----------------------	----------------------	----------------------	----------------------

平津館金石萃編卷七

卅三

久御注河上作政者不立 奔者 各本奔者 自見	不明者字下四句皆然 其在道也 御注河上作	道其於 物或有惡之 有各本無 故有道不處 御注下	有者字河上亦有 寐漢 王弼作寐漢河上今王弼	者字句末有也字 寐漢 王弼作寐漢河上今王弼	獨立不改 御注河上立 周行不殆 有各本行下	吾強為之名 吾各本無 遠曰返 河上王 道大各本	有故 王大 有各本王下 而王處一 河上王弼作而	是以君子 是以上 聖人 燕處 王弼傳矣 如何	各本作 以身有各本以上 輕則失臣 大弼作失根	轍迹 河上作轍迹 王弼作轍迹 梁簡文云 疲適	應車邊今作轍迹 王弼作轍迹 梁簡文云 疲適	御注河上作瑕 善計 善計 王弼作 籌策 御注作	可開 各本不上有而 而无棄人 各本而作故 善	人御注大典作善人 不善人 有者字 雖知	河上王弼 此謂是謂 為天下 蹊 各本作 裕釋	常得不忒 各本 常得乃足 常本 於朴 御	樸樸 王弼作 朴散 有各本散下 聖人用為官長 各	樸樸 王弼作 朴散 有各本散下 聖人用為官長 各	之則字 是以大制无割 大各本不割 神器 下大也	字 不可為 有各本為下 夫物 故各本作 或嘘 王弼	戲御注河 或贏 各本作 或接 或聚 御注河上接	上作或句 或贏 各本作 或接 或聚 御注河上接	簡文 以道作 以道作 以道作 荆棘生 此各本生下有馬字	作挫 以道作 以道作 以道作 荆棘生 此各本生下有馬字
-----------------------	----------------------	--------------------------	-----------------------	-----------------------	-----------------------	-------------------------	-------------------------	------------------------	------------------------	------------------------	-----------------------	-------------------------	------------------------	---------------------	------------------------	----------------------	--------------------------	--------------------------	-------------------------	---------------------------	-------------------------	-------------------------	-----------------------------	-----------------------------

平津館金石萃編卷七

卅四



軍之後必有凶年八字蓋注語入 故善者果而

正文此本與王氏引邢州本亦無 已而巳上有矣字今王弼者作有 不以取強本

不敢下有 果而勿驕果而勿矜果而勿伐 謂之非

而勿驕句在 果而不得以是 謂之非

道非道早已 御注河上王弼作是謂不道不道早

夫佳兵者 河上無 不祥之器 故有道

不處 各本道下有者字 恬悵 御注河上作恬

澹 故不美若美之 美而美之者大典無而不 是

樂煞人 各本下作殺人大 不可得意於天下 御注河

於天下矣大典無則字 故吉事尚左 各本無

居左 御注大典作處左 煞人衆多 河上王弼作殺

蓋注語入有言以喪禮處之六字 悲哀 哀悲

哀禮 各本作 朴雖小 王御注作撲 天下不敢臣 御注

能臣也 王侯若能守 御注河上王弼作侯王梁

有之 人莫之令 民莫 天將知止 御注王弼知止

亦將知天之 知止不死 御注知所以不死王弼知

止可以 譬道在天下 河上王弼道 與江海 御注

作之與江海王 強行有志 各本行下 道汜 御注

况河上作 以生 河上作 成功 各本作 不名有

傳奕大典 愛養 王御作衣養 不為主 各本上下

作而不居

然句亦 可名於大 河上作為大大典作於大矣 是

以聖人終不為大 不自為大 大有也 王弼作以其終

平太 御注大典 道出言 御注河上王弼作道之

各本視聽用三句 淡无味 各本淡下有 用不可既

御注河上作用之不足既 翁之 御注河上作翁之

結 必故 各本皆必固 柔勝剛弱勝強 同御注河

上王御作柔勝剛勝剛強 國有 各本作 可示本

以可 能守 或王弼守下 之朴 御注王弼 亦將不

欲 亦將無欲 老子德經 御注河上作老子德經下

忠信之薄 御注作之薄下 處其厚不處其薄居

其實不居其華 河上作處其厚不居其薄處其實

万物 萬物本 天下正 御注王弼 其致之句下或

二 高以下為基 御注脫為字河 不穀 御注王弼

上云不穀喻不能如車穀為 非 各本作 數車無

車 御注王弼作數與無與蘇 落落 王御作 天下

万物 御注王弼作萬 勤而行之 御注無之字傳

故建言有之 御注無 夷道若類 御注王弼 善貸

且善 各本作 不穀 御注王弼 或益之而損 御注

字 我亦教之 御注義教之 無有入於無間 御注河

無於字傳奕淮南子作 是以知無為有益 御注知

出於無有入於無間

平津館書卷七 唐一

卅五

平津館書卷七 唐一

卅六



無為之字不重益字上王 是故甚愛是故無 故知

足故各本無 以為天下正以各本無 罪莫大於可欲

此句無 常足御注王弼 其知弥近各本作 又

損之無河上王弼 無不為有本無上 得善信者本

然御注善下句亦 忱忱御注作憐憐河上作悵悵王

味高翻作 動之死地十有三 下有亦字 措其爪

御注釋河上王弼 是以万物御注作是 夫莫之命

御注傳奕 成之孰之 王弼作亭 又知其子河上

知王弼高 是謂習常御注高翻 而人好任高御注

作民其好任河 服文綵御注高 厭飲食御注高

上王弼作而民 服文綵御注高 厭飲食御注高

冒作 是謂盜夸非道也哉 王弼盜夸下復有盜夸二

子孫祭祀不輟 非王弼子孫下有以四字 脩之身河

之河上王弼脩之下有於字下脩之家脩 其德有餘

衆本作乃餘御注其德 脩之於國 邦與豐叶於

今沿漢避 天下之然 河上作之然哉王 毒虫不

螫御注河上高翻作毒虫不螫王弼作蜂 而竣作

王弼作而全作釋文引 精之至 河上王弼至也 有

號而不嘍 高翻而下 知常曰明 河上王弼至也 有

謂之不道 御注高翻作 解其忿 王弼作分 不可

得而疎 河上不上有亦 亦不可得而賤 諸本無亦

字河上二句皆然

以正御注作 以奇御注其 知其然高翻上王

有哉 而人弥貧人多利器各本人 法物滋彰御

上云法物好法也 人自化各本人作而民 我

無事人自富 御注此句在 其人醇醇御注王弼高

翻作 禍福之所倚禍福之所伏 御注作禍所伏河

字無兩之字 其無正御注作 政復為奇作本

復 人之迷御注河上高 廉而不害御注作不

不曜御注作曜 則無不克御注王弼作不 固

帶御注作固 不傷人下御注句皆然 交歸各本

馬歸 天下之牝御注作之交牝 牡常以靜勝牝本

御注常以 則取大國御注作 故或下以取或下

如取御注下句或下而取 此兩者河上王弼無

此 不善人之所不保 各本作 不日求以得河上

求字在以下 有罪以勉 高翻作不免邪 而難

於易為大於細 各本於下 故欲無難無難矣 其

脆易破 御注作易泮 是以聖人無為 是以上無 復

衆人御注作 非以明人明各本作 以其多智各本

多 以智治國 御注王弼高 亦措式 河上作措王

然亦 深遠與物反 各本與物深矣 遠 百谷王下各本

字 以其善下之 其字無 是以聖人欲上人 無聖

字河上無



人河上王 必以言下之御注作 我大王御作

不肖各本不上有似字 其細御注王御作其細也

河上其細句絕 持而寶之御注作保而持之高

夫慈故能勇河上王御 今捨慈且勇御注高

有其字下 且先御注且誤 古之善為士者各本無

不爭河上王御 善用仁者為下各本仁作人御

是以用人之力各本作 行无行各本无作無

仍无敵王御 則哀者勝各本作哀者 知我者

希則我者貴御注我者希則 是以聖人不病御

作夫唯病是以不病聖人不病河 大威至御注王

句上有則字河上 无狹王御作 知此兩者河上

孰知其故此句下各本有是 不召而自來

口然而善謀來下一字未刻御注王御高翻作輝

疎而不漏各本作 民不畏死高翻民下

若使常畏死御注高翻使下有人 然之各本作

此做 代大匠斲御注無 夫代大匠斲御注無 其

手御注王御作其手矣 民之飢御注作 上有為

河上王御高翻 生生之厚各本作 人生之象本

之生也高翻 其死各本也 生之御注作生也 泉

其死各本也 木強則共王御傳奕 故堅強處

下各本無故字 張弓御注河上作張弓 不足者

與之補之御作 而補不足御注無 人道各本作

損不足各本足下 孰能有餘以奉天下御注以字

其唯有道者各本無 為而不恃御注無 功成

不處河上王御成 斯不見賢各本御注無 功成

天下柔弱莫過於水王御作天下 而攻堅強莫

之能先御注王御強下有者字先作勝河上亦 故

弱勝強柔勝剛王御無故字作故柔勝剛弱勝河上

莫能知各本能 故聖人云御注作是以聖人云

受國不祥河上高翻國 不責於人御注作而不責

字有而 故有德河上王御 小國家人各本作 什

伯之器河上伯下 使人重死河上王御 鷄狗之

聲御注高翻作雞犬之聲 既以為人已愈有御注作

已上三百卅九事皆景龍本異文是時御注未出

所行皆六朝舊本故文句簡古卓然可據如斯間亦

有承習舊訛或寫刻時錯脫不可為訓者是在善讀

者之擇善而從也四錄堂

右唐景龍年所刻道德經在易州漸即漫漶其絕

勝今本之處錢少詹潛研堂金石文跋尾已言之

今人得宋刻書流連賞玩出值數十百金此唐刻



在開元本之前更當何如珍重未可與貴耳賤目者道也

比丘尼法琬法師碑 景龍三年五月十日

已見王氏萃編

鄧村塔幢 景龍三年五月廿三日

石高三尺一寸八面周廣五尺三寸六面刻佛像兩面題字共十行行約卅三四五字今在山東益都

維大唐景龍三年歲次己酉五月丁巳朔二十三日已卯諸鄧村老幼咸願普飯爭解之心敬造五級石塔一所并彌勒像一鋪上為膺天

皇帝陛下庶及七祖先亡之助見存眷屬起請未來塔

平津館金石萃編卷七 唐一

卅一

乃四道東遙長嶽巍臨堂西占大峪土峴北接雙堂南府樂安隣側如斯功德妙美精成塔主施主隨下列名此修永固塔主等

比丘尼趙慈 弟子錦子 趙圓授 趙師則 趙師

徽 鄧宜榮 趙德藏 趙德昉 大女張 郭君期

郭仁謹 功德主

郭仙朗 郭大珪 郭處約 馬阮籍 郭仁泰 馬

阮行 崔文緯 馬万吉 郭處忠 宋興邦 崔處

譽 郭處仁 郭元景 吳義威 趙嗣宗

明昌五年三月 住持沙門郝口明再建

右鄧村造塔記在益都縣福勝院碑文并施主姓名

凡十行後刻云金明昌五年三月再建築記云維大

唐景龍三年歲次己酉五月丁巳朔二十三日己卯

諸鄧村老幼咸願普飯爭解之心敬造五級石塔一

所并彌勒像一鋪上為膺天皇帝陛下云云攷唐書

中宗紀神龍元年十一月戊寅上尊號曰應天皇帝

景龍元年八月丙戌上尊號曰應天神龍皇帝記文

在景龍三年不書四字尊號又應天記作膺天皆鄉

人無知者所為也後文北接雙堂南府樂安府亦俯

字之訛諸鄧村者段赤亭據北齊書幼帝紀云周師

平津館金石萃編卷七 唐一

卅二

漸逼太上皇置金囊于鞍後與韓長鸞淑妃等十數騎至青州南鄧村為周將尉遲剛所獲既云南鄧村必對北鄧而言故碑以諸鄧概之也山左金石志



平津館金石萃編卷八

唐二

長安縣丞蕭思亮墓誌 景雲二年二月十五日

已見王氏萃編

平昌寺造像記 景雲二年二月廿四日

石高六寸廣一尺九寸十五行  
行四字今在山東益都平昌社

大唐 景雲二年歲次辛亥二月景子朔廿四日已

亥平□□村等上為 皇帝陛下為師僧父母敬

彌勒□□石像一軀法界□□咸同斯福

平津館金石萃編卷八 唐二

平昌寺造象記在益都縣平昌社彌勒寺朱朗齋云

此刻書法端勁酷類景龍觀鐘銘唐人造象中以此

為最 山左金石志

此記大唐上下皆空一字二月景子朔廿四日已亥

二子已三字皆泐舊唐書睿宗紀是年正月丁未朔

蕭思亮墓誌是年二月景子朔則此為二月無疑歲

次辛亥蕭思亮墓誌作丁亥彼誤也 四錄堂類集

許公蘇瓌碑 景雲二年三月

已見王氏萃編

王璵造石浮屠銘 景雲二年四月八日

已見王氏萃編

景龍觀鐘銘 景雲二年九月十五日

已見王氏萃編

田義起石浮圖頌 太極元年四月八日

已見王氏萃編

贈邛州刺史狄知慈碑 年月泐當在睿宗時

碑連額高一丈二尺二寸廣四尺八寸五分  
行六十二字今在河南洛陽平樂北

大唐贈使持節邛州諸軍事邛州刺史狄公之碑 并序

君子進德修業以佐時哲后求賢審官以成務有才無

命賈問服於長沙其□□貞□□□□□□□□□□

平津館金石萃編卷八 唐二

□□□□□□□□□□□□□□□□□□□□□□□□

□□□□□□□□□□□□□□□□□□□□□□□□

□□□□□□□□□□□□□□□□□□□□□□□□

□□□□□□□□□□□□□□□□□□□□□□□□

□□□□□□□□□□□□□□□□□□□□□□□□

□□□□□□□□□□□□□□□□□□□□□□□□

□□□□□□□□□□□□□□□□□□□□□□□□

□□□□□□□□□□□□□□□□□□□□□□□□

□□□□□□□□□□□□□□□□□□□□□□□□

□□□□□□□□□□□□□□□□□□□□□□□□



事方席賁屈潘  
 岳之才坐悲秋與曾祖叔湛魏平西將軍臨邑子齊  
 動澠池郵艾專征卷懷庸  
 蜀建旗作牧首登循吏之科開國承家俯入功臣之  
 吳坂父孝緒唐行軍總管  
 大將軍金紫光祿大夫尚書左丞使持節汴州諸軍事  
 兵略地傳長虞嚴持左轄  
 八座澄清蔣子通常侍乘輿萬機引益六條出守鎮梁  
 明月公即臨頴公之第五子也  
 龍章鳳姿地靈天縱神情秀發則白日雲開  
 體物居多黃絹之詞敬業樂羣早  
 茂青襟之譽起家以國子明經擢第補東宮內直  
 授鄭州司兵參軍兼鄭王府兵  
 曹參軍漢川南紀摠錄衆曹鄭國東門職司鍵閉

國之封降彼親賢守茲隱隘大開  
 梁州都督府錄事參軍  
 咸坐君不與焉豈惟魯國憐親每  
 懸田叔汝南人吏常畏范滂而已乎俄除越州剡縣令  
 華州鄭縣令竹箭長瀾浸于關輔蓮  
 花峻岳鎮若都畿祖恕之理引農唯聞惠愛陳稚之  
 拜周景之題與御王祥之別乘屈汝頴  
 之高節通理譙都振海沂之康歌來清楚道若乃  
 有山蠻之殺盜更相劫掠久患兼并為官擇人  
 非君莫可即除夔州都督府長史州府軍節一  
 而  
 猛獸懷仁諭沸鼎而游魚知懼招集亡散戶口日增敷  
 勸農桑京邸歲積效攘  
 我有  
 餘美既而朝廷藉甚  
 璽書優洽坐望公車佇登廊







碑見金石補遺僅著其目予頃乃拓一紙故其事跡  
尚可撮舉相屬碑首言周封孝伯因受氏于狄城與  
宰相世系表稱孝伯封于狄城因以為氏合碑言樂  
平公出將入相豹變于秦庭與表稱後秦樂平侯合  
碑言曾叔祖湛魏平西將軍臨邑子與表稱湛東魏  
帳內正都督臨邑子合但碑載叔湛較表多一林字  
碑言父孝緒唐行軍總管大將軍金紫光祿大夫尚  
書左丞使持節汴州諸軍事缺與表稱尚書左丞臨  
頴男合碑言公即臨頴公之第五子也又歷官可見  
者鄭州司兵參軍兼鄭王府兵曹參軍缺授□□梁  
州都督府錄事參軍缺俄改越州刺史缺授鄭州鄭縣  
令缺除夔州都督府長史缺贈使持節邛州諸軍事  
邛州刺史下言嫡子故□□書今尚書右僕射贈司空  
梁國文惠公据是則碑為梁公之父知遜也然表載  
孝緒三子知遜即居三而碑以為第五子表載知遜  
越州刺史而碑以為贈邛州刺史前雖為越州刺史  
究非任為刺史疑表文誤往時洛陽令王君字嘗為  
漂陽狄氏訪其先墓得梁公碑于草間遂豎置白馬  
寺東偏因封樹焉不知狄氏先墓固在平樂北山上  
俗名雙碑四者以此也他日獲遇狄氏當詳告之

平津館金石萃編卷八

七

金石文

右狄知遜碑泐缺弱半中有載初元年字是梁公母  
太谷郡夫人合葬之年非立碑之年舊書梁公傳中  
宗返正追贈司空睿宗追封梁國公碑云贈司空梁  
國文惠公云云又云有孝孫鴻臚卿光嗣云云則  
此碑梁公卒後其子光嗣於睿宗時追立金石錄列  
于載初元年正月非也碑云曾祖叔湛新書宰相世  
系表脫叔字碑云贈邛州刺史表作越州刺史碑云  
鴻臚卿光嗣表作戶部郎中皆表誤碑云孔門人  
即表狄黑碑云山為巨儒即表漢博士山

四錄堂

是碑王氏萃編入錄僅上半截余拓得全本多出

王氏三百許字故復載全文

亳州錄軍參軍馮本紀孝碑先天元年十一月

已見王氏萃編

涼國公契必明碑先天元年十二月

已見王氏萃編

興隆寺僧九定造像記先天二年九月

石高一尺一寸五分廣一尺六寸一分中刻佛  
像五尊四周題字今在江蘇上元孫忠憲祠

大唐先天二年九月十二日僧九定僧方融僧義隆僧

惠澈僧真空等奉為皇帝皇后及師僧父母法界有情



敬造阿彌陀像一鋪 大匠趙守忠以上凡十一行 從左而上而右 造浮面近蘇則此一橫在佛像 下一字為一行

僧九定等造象記在兗州府興隆寺大殿壁間中鑿為龕刻佛像五軀四周題大唐先天二年九月十二日僧九定等造象記其中后字作右匠字作近皆別體山左金

薛義令等造像記 先天二年十二月

石高一尺四寸廣一尺五寸五分十四行左右各三行行十四字中間八行行七字今在河南偃師

洛州緱氏縣景山鄉蓋聞妙法及雲灌金連湛照明惠然今清信弟子薛義令等

皓奪慈心千哀崇福祐用展

敬捨淨則為亡母及七世先亡造石浮面阿彌

陀像一鋪今得成願此功德資益亡者託生西方圓滿仙果又為合家平安諸親眷屬同沾此福

先天二年十一月二十五日建立

唐造阿彌像石記正書在縣南楊家橋文字皆無可

徵惟稱洛州緱氏縣景山鄉以見當時鄉名如此足為方志之補也記亦庸兒搜出與府招提寺佛座一

造像同自丙午正月得之武德僧師 金石記

周公祠碑 開元二年十二月

已見王氏萃編

馮十一娘墓誌 開元三年四月九日

已見王氏萃編

嵩州都督姚懿碑 開元三年十月十二日

碑連額高一丈五寸廣四尺廿九行五十八字今在河南陝州

大唐故嵩州都督贈幽州都督吏部尚書文獻公姚府君碑銘并序

朝請大夫秘書丞兼昭學士上柱國胡皓撰

正議大夫行將作少匠上柱國徐嶠之奉

勅書

夫應順相成君臣有待豈不以參庸作移屯為關不可以不臨川不可以不守於是開分都野對又

天人高爵命於儀刑太邕熙於品物五侯九伯公實當

之公諱懿字善意其先吳大姓明考以官歷陝圻

遂留家於硤石也昔有虞惟舜其姓惟姚欽若神明蓋

云祖始邈而迨于茲曾祖宣業陳征東將軍吳

興郡公祖安仁隋青汾二州刺史遠圖膺錫大名乘休

父祥隋懷州長史檢校函谷關都尉煬帝詰以武能守



于天險高門晉燭何為賢之紛光哉公都尉之子子毅  
烈昭融蓄大容遠藝工非習學達無師燕雀不知鴻鵠  
自若以待奮也年十八屬亂隋無為羣盜生郭授公本  
縣令以先人部曲少用輯寧

太宗濟河聞公名密遣指託公告於州將曰王充非主  
天命在 唐宜速舉眾以應義不尔恐貽後感因  
閉道入謁

高祖嘉歎者久之乃降賜 墨書金帛以此闔州

離患

太宗東伐王充授鷹揚郎將長沙縣男水陸道摠管洎

賊平將舉籍議功有妄譖者云公會通偽鄭因見疑黜  
又以明略用多每為朋儕所忌乃築室于硤石東北重  
尚之曲將以道德幽栖高尚其事右二陝左二陵北河  
南陰南山北趾中養浩氣外衍遐風紫芝淹留赤松不  
返俄而貶授晉州高陽府折衝都尉公抗疏自列謝病  
而退乃除常州長史亦堅以疾辭尋除硤州刺史累加  
銀青光祿大夫公舉六察按百城導齊江門茂育雲澤  
龍朔初印蠻作梗乃除公使持節舊州都督公正以副  
吏嚴以蕃戎不罰而激不戰而服能以毀遠壽以衰遷  
啓全告終返真于始以二年十二月一日終于官舍春

家園以慰吾平生之好耳崇等敬遵遺旨以景龍二年

歲次戊申九月庚寅朔十五日甲辰葬于萬安山之南

陽令公純德佐時高堂生感永思不待長號因極以為

東塋 畢西北未殿占考歲辰奏加封樹以開元三年

歲次乙卯十月己酉朔十三日辛酉庀徒有作初景龍

年以時宰先人特 制追贈幽州都督而神道貴

靜方宅不移重廣冥域因成為制

天子於是乎昭寵大臣追崇舊烈又 制贈吏部

尚書諡曰文獻公昭公命五品官一人監護賜米粟各

二百石絹布四百端匹庶事官供特令優厚蓋念功悼

長史志遠之女今紫微令崇故宗正少卿景之母也夫

人于資福祉實受靈和四德待行三從及嗣祇先導後

在閨成象二子少孤一門所恃長幼咸若禮訓所陶出

有庶官入惟丞相乃敷皇極遂廣人和至矣哉蓋由內

則有方外成其大而況乎衆姜羣婦同或不宗於休夫

人豈古之明達者矣以神龍三年正月八日終于洛陽

慈惠坊之私第嗚呼適令曰生以形累死以魂遊然事

尊在冥無遠不至何必合葬然後為禮昔那根矩沐德

信並通儒達識咸以同窆為非實獲我心當從其議無

改吾志尔惟孝乎歿已可於龍門山外用為窆窆莫近



秋七十有三嗚呼哀哉以三季七月十五日薨葬於硤石縣安陽公之原未備遷禮也公門傳孝義代蒙旌榜至若雞鶩家禽牛羊園畜互以相乳不限所生豈非明德繼修應形殊類也公青雲誰與白日相隣武傑文英幽深天理孝原忠極保合神庭餘力所存致心無害雖五善三變窮妙曲成而藏器迨時移官于位乃作藩翰以制要荒約之以誠不以言震之以威不以暴遠夷順羣物緝熙存立大功歿昭餘訓豈無

明主而有遐遺命矣哉公初娶張氏李氏並早歿後娶劉氏累封彭城郡夫人則隋左常侍隆之孫唐襄州

平津館書卷之八

存發榮而資哀者也版築相麗賁飾其儀豐不近奢薄不違儉名山大谷異勢盤紆容壙重墳靈祇式叙是惟幽極可以永安撰德昭文長垂不已銘曰

氏原德先裔裔縣縣昌時無雋昌位無賢重象曜質紛紛秩秩潔齊相亨休復于吉于吉伊何文獻非也我生

則睟天爵云多粵有符彩寧施琢磨英園烈烈利峨瞻天歷象謁 帝闕河庸勛遠大錫命駢羅行

行駟馬作藩荒稱職善人為範陶均政閑誰蹟時修物育陟遐未窮歸冥不復慈告式明卜宅離瑩東畢西

賁幽封大成尊尊孝子昭發家聲 開元三年十

月十二日建 朝請郎行武

劉祿駕

右唐姚懿碑懿崇父也據碑及唐宰相世系表皆云公諱懿字善意而崇子奕碑與元和姓纂乃云名善意豈非以字行乎懿隋末唐初人仕至嵩州都督開元間崇為宰相立此碑

錄金石

嵩州都督姚懿碑在陝州張茅南二里許墓前寶刻類編有此碑碑載懿歷官尤詳云隋授本縣令太宗東伐王充授鷹揚郎將長沙縣男水陸道總管俄而貶授晉州高陽府折衝都尉除常州長史尋除硤州

刺史累加銀青光祿大夫龍朔初

剌史累加銀青光祿大夫龍朔初

持節嵩州都督卒薨葬於硤石縣安陽公之原景龍

年以時宰先人特制追贈幽州都督又制贈吏部尚

書謚曰文獻公懿乃崇之父也宰相世系表稱硤郡

姚氏梁有征東將軍吳興郡公宣業生安仁隋汾州

刺史生祥隋懷州刺史檢校函谷都尉皆與碑合惟

碑云安仁青汾二州刺史祥懷州長史是世系表誤

長史為刺史足証傳寫之失碑云懿字善意與世系

表同劉昫唐書姚崇傳云父善懿貞觀中任嵩州都

督則合名字並稱誤矣嶠之書之存者惟姚氏二碑

督則合名字並稱誤矣嶠之書之存者惟姚氏二碑



蹤隱淪叶契幽叟結廬澗沚考盤巖椒同  
人利貞遁代勿用雅好酒德尤邃老經話  
言解頤精口絕倒誘進不倦虛納畫口好  
事集門長者闡里每坐升月惟戶味風林  
薄植杖嘯谷席文琴山泰然樂生澹乎忘  
老方且維性壽翹神僊佻赤松之遊縱黃  
口之術外身先物歸根致柔綏以大均持  
以大定色理不盪寵辱不驚繩繩焉熙熙  
焉孔德之容罔可測已故師長旌禮邦族  
與化智者謂智仁者謂仁雖禡塞桑樞紆

割衰本高廣行  
字數俱不可紀

蕭蕭弱故帶風君山碑額三字  
行三字

大唐贈歙州刺史葉公神道碑并序

江夏李邕口國子監太學生謝

公諱慧暉字德韶南陽郡人也其先系自  
軒后於于周文聃季食沈子高封葉因為  
氏矣逮問政口孔好龍得真代有聞也昔  
者惟帝興運乃聖炳靈風雲相從人夢通  
感開氣發良弼大來有開必先憑物祭  
魚目自然矣則我使君降俸府乘道流追

此尤完整可觀良足貴也中州金石記

嘉靖刻本舊書姚崇傳云父善意與碑及世系表同

本或作善懿誤徐嶠之即浩之父四錄堂類集

醴泉寺誌公碑開元三年十月十五日

已見王氏萃編

淨域寺法藏禪師塔銘開元四年五月廿七日

已見王氏萃編

光祿少卿姚彝碑開元五年四月廿七日

已見王氏萃編

贈歙州刺史葉慧明碑開元五年七月七日

衣韋帶必避途加敬襄風暢息焉是用克  
聞于家大育厥脩則我越公龍上德延慶  
靈生而知之學而習之有專門之資得丕  
承之業纒斷珉道既冠同宮訊遠岳之福  
庭觀幽尋之方士陳呪雷駭吐刃電光沉  
海莫瀾蹈治匪燕呵萬鬼溺百神啟陰官  
之符變冥司之籙追究在事生知來茲膏  
育無所道其形霧露不能滋其疾奇迹多  
緒嘉聲日聞是以大君孔休辟命卷  
坐入自臥內問以谷徵造膝必誠遇事偕



中時夏四紀代且五玉順風呂請天師敷

社以近皇極緇素莫能出右公卿是

惟虛左國家有事天地將林海岳公

嘗致禮加璧能事潔蕃傳馬載達郡邑迎

謁者歲四三馬自頃賊番徇小人吹盞

敢為戎首與此厲階天步未亨人事

將殆公乃極陳幽贊大啟聖猷杖卜撰辰

竝走群望仕為邦翰先主憂珍勳元光

翼扶皇統是嘉殿異式揚爾忠爵賞

懋於身寵贈光乎考匪此父也曷訓其子

匪此子也曷揚其親松楸已行碑板未立

永念終古追存孝思驟請闕廷第如

江介遠訪中子枉逮鄙夫趙括論兵多缺

舊學班固述史貴賴家書顧惟成章實愧

貞石其詞曰真隱夷軌默儔解形

倬哉獨立企古遐征殆庶方德升觀丹經

服鄉不涅光味無營築卜岑滿上藥侍琴

徐嘯風谷緩步月林白雲怡意清泉洗心

曷勝不往曷奇不臨迹因神遠情隋地深

舉代方籍皇未載肇懿子載揚令德

左慈致物越人辨色司察鬼謀俛使神力

寵被五君聲聞八極曰嘗薄鮑

國有多難允憲揚忠烈憤惋亦既先覺

克圖幽贊皇哉神武赫然天斷薄言

即戎于以戮亂帝念疇庸典開列土

豈曜厥身是贈于父未藩乃錫紫綬是與

存致榮忠仲孝舉烈烈桐柏結風與悲

表墓有闕紀德霖詞哀哀嚴蔭藥藥孝思

孰傳終古是建豐碑贈慧明銀青口

欽州刺史子道士濬善授鴻臚卿

封越國公

開元五年太歲丁巳鷄尾七月夷鼎七日

甲辰建州張口口口口口檢校

樹碑侍者洪州翊真觀主盧齊物

贈欽州刺史葉慧明碑松陽令李邕撰國子監太學

生韓擇木八分書慧明字德昭南陽人隱居學道方

宗時子法善以道術顯為鴻臚卿追贈慧明欽州刺

史以開元五年七月立寶刻叢編引

贈欽州刺史葉慧明碑韓擇木撰并八分書開元五

年七月錄石



贈歙州刺史葉公神道碑李邕撰韓擇木八分書其  
石運自雪川擊之鏗然有聲今在麗水縣北一百二  
十里冲真觀中王象之與地碑目

葉慧明碑李邕撰韓擇木八分書開元五年七月立  
在處州寶刻類編

葉慧明碑江夏李□□國子□太學生□□八分  
書今在金鄉縣此為葉法善之父本傳法善括州括  
蒼人三世為道士皆有攝養占卜之術高宗聞法善  
名徵詣京師法善自高宗則天中宗殆五十年嘗往  
來名山數詔入禁中盡禮問道然排擠佛法議者或

譏其向背以其術高終莫之測也睿宗即位稱法善  
有冥助之功先天二年拜鴻臚卿封越國公仍舊稱  
為道士止于京師之景龍觀又贈其父為歙州刺史  
年一百七歲卒其叙葉氏云聃季食沈子高封葉則  
葉字當音式涉及今人讀為枝葉之葉非也又其文  
有曰情隋地深字當作隨而省為隋金石文字記

右碑趙錄云韓擇木撰并八分書按碑題之次行有  
江夏李關國子□太學生關則撰文者非擇木也碑  
云公諱慧明字德昭南陽郡人以子越國公法善貴  
贈歙州刺史碑立于開元五年之七月是年三月立

有道先生碑為李邕文則此文亦邕撰無疑故有道  
碑序其祖乾昱考道興子慧明而是碑不及有道名  
字似出于一人之手故略之也擇木初為太學生後  
為諸王侍書榮州司馬此碑書法在史惟則梁昇卿  
上固非韓不能但碑詳越國道法之高遭遇之渥所  
謂時更四紀代且五王者高中睿方四宗與天后為  
五也新舊書皆云開元八年卒又云生于大業丙子  
死于開元庚子凡一百七歲若卒于八年庚申止一  
百五歲況開元中無庚子必史家傳聞之誤也越公  
傳云括州括蒼縣人而有道碑又曰南陽葉縣人豈

兩碑溯其始封傳則據其譜籍耶吾宗得姓固本子  
高而南陽舊譜自子高而下二十八世諱續者渡江  
居徽州其家處州者諱儉晉折衝將軍括蒼太守十  
四世至乾昱又四世至法善又五世至刑部侍郎達  
居吳中又五世至石林公諱夢得又十三世而至余  
七世祖文莊公諱威則越國傳云括蒼人無誤也葉  
氏雖微姓纂姓林皆與崔盧裴李齊列唐文皇之序  
大姓也謂之京南葉氏然石林公譜序稱七世祖彪  
是生侍郎達而石林之子模祠堂記又曰越國五世  
生信州守雄石雄石孫元為烏程令生侍郎達父子



序記舛異乃爾傳信傳疑付之闕如而已顧亭林云葉字當音式涉及今人讀為枝葉之葉者誤金石錄

碑舊在金鄉縣治今佚元藏舊拓本文二十行行五十字徑一寸三分次行標題下有江夏李邕口國子

監太學生闕則撰書明是二人趙明誠金石錄以為

韓擇木撰并八分書誤也唐書越公傳云括州括蒼人而此碑云南陽郡人蓋碑溯始封傳據譜籍故不

同耳山左金石志

碑連額高建初尺九尺四寸廣三尺七寸廿行行五十字首行標題下有撰書人名泐缺集古錄目與地

天津館全書編卷八 唐二

七

碑目實刻類編謂李邕撰韓擇木書當是也金石錄

又謂韓擇木撰并書據碑云驟請闕廷第如江介遠

訪才子柱遠鄙夫李邕廣陵江都人故云江介韓擇

木昌黎人烏得云爾趙氏誤也世系表李邕祖元哲

由江夏徙廣陵而邕撰書諸碑皆云江夏舉郡望也

舊書本傳開元三年中書姚崇嫉邕左遷括州司馬

此碑及有道先生葉國重碑蓋即左遷後所撰法善

括州括蒼人括蒼今處州松陽等縣慧明為法善父

國重為法善祖寶刻叢編及類編載二碑皆在處州

蓋立于墓所國重碑俗呼追魂碑金石錄謂在開封

府不確屠隆考槃餘事及山東通志謂在金鄉縣寶

刻類編追魂碑紹興十四年大雷辟其石則原碑宜

多毀缺而今所見拓本一字不損是金鄉或有重刻

本然問之官是土者皆言未見裏字訪碑錄謂追魂

碑重刻仍在松陽疑得其實金石文字記又謂慧明

碑在金鄉蓋誤憶屠隆語而以此當追魂碑也山左

金石志亦言在金鄉則又沿寧人之誤此碑隸法與

告華岳文同而筆力稍弱蓋韓少時書審觀是原刻

計括蒼至金鄉相距三千里又隔數大山萬難轉徙

則寧人語必涉追魂碑而誤今所見拓本不少原石

天津館全書編卷八 唐二

七

未必據毀按王象之言此碑在麗水縣北一百二十

里冲真觀中以今縣推之則當在縉雲縣西北宣平

縣東南將屬處州守令訪之四錄堂類集

右碑石未知存佚嘉慶丁卯夏中權藩歷下趙校

官葆舒得此持贈唐書葉法善括蒼人碑稱南陽

猶李邕江都人碑稱江夏也慧明曾祖乾昱祖道

興父國重見葉有道碑而此不書二碑出李邕一

手故詳略互見阮撫部曾得完本載之山左金石

志而此冊割裂闕三百卅許字因據阮書注補焉

宗聖觀主尹尊師碑開元五年十月二日



已見王氏萃編

幽栖寺尼正覺浮屠銘 開元六年七月十五日

已見王氏萃編

修孔子廟碑 開元七年十月十五日

已見王氏萃編

贈太尉祁國公王仁皎碑 開元七年十一月

已見王氏萃編

雲麾將軍李思訓碑 開元八年六月廿八日

已見王氏萃編

華岳精享昭應碑 開元八年 在後周天和二年碑陰

平津館金石萃編卷八

已見王氏萃編

本願寺造舍利塔碑 開元九年二月

已見王氏萃編

北嶽府君碑 開元九年三月

已見王氏萃編

鎮軍大將軍吳文碑 開元九年十月

已見王氏萃編

常熟縣令孝子郭思謨墓誌 開元九年十一月

已見王氏萃編

萊州刺史唐貞休德政碑 年七月 泐錢竹汀改為開元十

碑高七尺八寸廣四尺二寸廿七行下截  
漫滅行字不可記今在山東萊州府治

大唐萊州刺史唐府君德政碑

□□郎行□□都督府功曹參軍

□□王之經始萬國平章□□岳

之□及□□之刺丞

之□姓□□聞□□乎佩丞□金□代

而□□西遷濟州萊□□背□

□顏淮南之師 開國公食邑五百戶

謚曰忠武曾祖陵幼負雄 禮容富

文雅□□道入朝□欲□以文□之任

平津館金石萃編卷八

平壽公□曰達□□從□□舍人

華州華陰縣令 尚書虞部員外郎出

為簡州長史器□中□神用 致醇醴

邦族榮之公則簡州長史之第二子也

骨不 之座暗識通家過蔡邕之門遙

聞倒屣聲華藉甚朝野 州司功參軍

事州廢改授華州司倉參軍事局波□細

甲茲鴻漸 鑿輿頓動將幸離宮乃先

授公岐州扶風縣令公上接 天顏下

矜 異政聞 恩勅加公朝散大夫



雍州奉天縣令屬 大聖皇后缺下

拜 安國相王府諮議參軍事俄遷尚書

比部郎中朝辭蘭苑夕趣芸閣缺下 州洛

陽縣令地滿親勲里徧豪貴萬方都會之

邑百賈駢羅之所公冰鏡照人缺下 之未

直坐堂無訟近巷有歌久之下 制曰

洛陽縣令唐貞休理口精密幹能缺下 持

節萊州諸軍事萊州刺史公拜受

王命長駟乘服亦既下車即敷惠理訓

缺下 學行務農桑哀四壁之孤貧資其食

業變一出之俊口勸以淳和設法而惡子

草心缺下 數多徵剝尤切公審知難辦表

請延期遂得物免流離人銳耕織風雨調

順禾黍盈口口口口之惠也加缺下 縱於

和門息紛爭於公室不然官燭但飲吳水

文翁之臨蜀郡曷足可稱黃霸之牧潁川

缺下 國家妙擇人英樹之司牧貪官黥吏

盡以澄清持 制加公通議大夫使持

節缺下 三品所管州刺史有犯停務奏聞

長史以下便令解任仍令馳驛赴職合缺下

卧途不遂吳郡之辜雷伯道擁舳何追

乃相與言曰口口易口口口口久頌缺下

唐之口姓物難口者國自堯封家分周社

世載英彥門傳口口口口口口貽厥缺下

睢園夕遊瓌闋乘岱難理委之慙末其下

車敷化威動神行口口口口里口口口城俗

缺下 歲遷聞遷牧念彼何親奪我何速弄

子懷戀卧途興哭翠琬缺下

右碑無年月在萊州府治聽事西牆下額題大唐萊

州刺史唐府君德政碑隸書四行字徑三寸碑文二

十八行字徑七分下截漫滅撰書姓名及年月俱不可

見錢辛楣少詹啟證此碑以趙氏金石錄有萊州刺

史于府君碑沙門重閏八分書開元十年七月立今

按此碑亦八分書以年代攷之正相近疑德甫所收

即此後人轉寫誤唐為于爾元案碑言口州司功參

軍事州廢改授華州司倉參軍事下云鑿與慎動將

幸離宮乃先授扶風縣令案扶風與麟遊比近以新

唐書地里志徵之麟遊有九成宮永徽三年曰萬年

宮乾封二年復曰九成又西二十里有永安宮蓋當

時有事幸此因以貞休吏幹豫為之供張歟又云拜

平津館金石錄卷之六

唐二

平津館金石錄卷之六

唐二



安國相王府諮議參軍事舊唐書中宗初即位相王  
加號安國及貞休由萊州刺史遷都督以去亦在景  
雲二年六月壬午依漢代故事分置二十四都督府  
後也貞休居官更歷高宗中宗睿宗三帝事蹟可推  
者如是是碑舊在萊州府署大門外多為民吏汚毀  
徐太守大榕始拂拭之遷置聽事西牆下山左金  
石志  
是碑撰書人姓名及年月皆泐中有云久之下制曰  
洛陽縣令唐貞休因知府君名貞休而舊新書皆無  
傳僅見于宰相世系表錢少詹疑即金石錄之于府  
君碑于字為唐之誤未審信否碑下截漫滅以銘詞

平津館金石萃編卷二

唐二

計之當是每行五十二字凡廿七行山左金石志作  
廿八行蓋并未無字之一行計之也四錄堂  
類集

奉先寺像龕記 開元十年十二月

已見王氏萃編

閑居寺珪禪師塔銘 開元十一年七月

已見王氏萃編

少林柏谷塲碑開元十一年十一月  
有陰

已見王氏萃編

御史臺精舍碑開元十一年  
有陰有側

已見王氏萃編

內侍高延福墓誌 開元十二年正月廿一日

已見王氏萃編

石佛堂記 開元十二年三月

碑高九尺五寸廣四尺五寸廿七  
行行五十六字今在直隸臨城

大唐開元十二年歲次甲子三月

洛州司

大哉乾健者斗極隣影洽於梵宮至亨者坤貞山河載

於賢劫是

名言群籟起談空之豐況七覺方猷三明與百體揮寶

而兼遺鑒

引派則業火咸消瞻覺路之方門則情塵共偃

斯見

已豈不以

者

淨觀至

靈根入

紺並遺

緗

緗

緗

緗



百餘年通徽宗祊繼不絕至後魏延昌武族  
 撫事興言起葺寺觀初月偃角復易名隱角及至隋末  
 唐初姚義之所出以永建望形勝疊障千尋  
 土恒華之其以永建望形勝疊障千尋  
 列香爐而吐霧雲樓萬室舉綺袂以成帷眠樹  
 福廣遠觀其地勢奕壇周神師幸脩淨業花臺寶刹迴浮空  
 層閣步檐飛丹列紫如化城之壯麗譬之高  
 氣枕者窺上忍之門入其者踐

平津館金石錄卷八 唐二 光

菩提之域摠法門之交際者其在徽寺主馬諱微俗姓  
 郭族原歷官為氏縣人也  
 祖諱貴齊岐州刺史贈輔國大將軍氣陵表威  
 振燕垂靈臺不新神襟自逸祖諱玟臺之高  
 好下揚閣而三家積賜書門命賞次  
 祖諱平唐初聖於白虹練湯文於青大丘鳴鷹  
 德星之應可期之符斯在父諱  
 紀

歷帳內親軍授綏戎副許州行參軍息  
 拂衣高蹈驚三乘之正路尋八陸縣令落  
 維那四輩及道俗等為國敬造淨土石仙堂臺所  
 未能周備寺主餘宿之分暉  
 志以董修營虔心而萃饗旁求郢匠廣召山  
 魯殿之新成采刻文於砌柱於瓊

平津館金石錄卷八 唐二 卅

階龍角爭騰龕照室風輪八會而居  
 俗由乎寺主僧正上坐僧惠隱  
 前都維那慧周都維那武門徒  
 等高堂之有遺音睹讓坐之雙尊非纏  
 空階於十鶴樹心見石髓之驟  
 施主令君之子娛金素里命駕青見石髓之驟



聽蘇門之曲空山□□乍□□□□□□□□□□

非法王錫類遠被孫謀者哉下官□□樂□忝謀□膠

藉孔李之通家□□之至戚□□所□□□而多

慙筆札見知在三軍而無媿人稱顏丹器惟珪璧敢相

質天書庶芳名於帝石其詞曰 法身不凋寶相□

□□他□□□□□□北□□西嶺形寫驚

山□如鷄白駒常繫紺弁恒萎魔精夜落惠日晨濟聿

脩淨觀來坐菩提孤池遶砌□□□□□□□□

□□□□□□□□□□□□□□□□□□□□

跡嗣□重□爰有惟

孝地臨□慈威從五養俱稱大悲銀樹開□金沙映絳

猗□上德折茲承訓林□□□□□□□□□□

□□□□□□□□□□□□□□□□□□□□

俯仰廊廟喁俗侶躋僧徒心驚夢幻思□湖鳳刹□

□鯨鍾夜□孝珠冰淨智刃霜潔□□□龜碣寒暑

□謝徽塵無絕

右石佛堂記孫義龍行書諸家未著于錄文云遂

立淨觀至□□五年天水公衛尉卿云云觀其湮

滅數百餘年至後魏延昌云云五年上似是太和

字宣武改元延昌歲在壬辰上距石勒太和五年

平津館金石萃編卷八

廿

僅百十九年更前曹魏太和未必有佛寺不知何所指也

香積寺淨業法師塔銘開元十二年六月十五日

已見王氏萃編

號國公楊花臺新莊像銘開元十二年十月八日

已見王氏萃編

涼國長公主碑開元十二年十一月

已見王氏萃編

華山銘殘字開元十二年十一月

已見王氏萃編

賜益州長史張敬忠勅開元十二年閏十二月十一日

碑高五尺廣二尺六寸六行行字不等又飛白勅字并時日一行

大唐開元神武皇帝書

常道觀主

白遺榮勒字及題

晉原吳光遠刻

勅益州長史張敬忠頃者西南阻化徭役殷繁山川既

接於夷戎縣道有勞於轉輸自卿鎮撫百姓咸安革弊

遷訛良多慰沃歲陰寒極比平安好今賜卿衣一副至

領之蜀州清城先有常道觀其觀所置元在青成山中

聞有飛赴寺僧奪以為寺州既在卿節度檢校勿令相







轉業安養移心往生水想彌淨日觀逾明天子召我披  
銀洛京綉葩吐萼綠樹舒榮長懷麓岫不顧王城祇門  
萊墜苜室梁傾天歌載請聖衆來迎祥虹上屬神燈下  
旌至德云捨孰不悲零凡所熏發石宇籌盈分置蘇乳  
各潤根莖隨方闡化應物敷程扶輪寶月翼亮金星一  
州高足十縣羣英同思正濟共感他行却依龍從俛瞰  
崢嶸分灰建塔頌德圖銘俾四堦之藍壤溢九地而蘭  
馨

寺

大唐開元十四年歲次景寅十月上足門徒大雲  
勅清滌上座僧方濟等刊銘於塔

按碑知塔以萬歲登封元年建有云渴仰遺形願分  
灰骨蓋門徒等以其師骨造塔西域立塔或以柱代  
之名為剎柱以安佛骨今之立塔是其遺制近世多  
以形家言立塔寺中非為奠僧蓋失其義矣又云副  
為降質諍贊吞聲按爾雅釋獸云贊有力說文云贊  
分別也从梳對爭貝讀若追郭璞云出西大秦國有  
養者似狗多力獷惡今倒寫一虎字不知何義唐人  
字體統繆如此往往有之中州金石記  
右相州門徒一百人等硤谷寺東建塔記前半泐缺  
銘詞正法之晶脫晶字補刻于次行之首各潤根莖

莖字誤作莖諍贊吞聲倒一虎蓋與豕同意李勣碑  
贊嘯龍騰五經文字虎部贊從二虎從貝俗以二虎  
顛倒與說文字林不同廣韵銑部云倒一虎者非錄四

堂類

嶽陽縣伯陳憲墓誌開元十四年十一月十六日

已見王氏萃編

端州石室記開元十五年正月廿五日

已見王氏萃編

雲居寺石浮圖銘開元十五年二月八日

已見王氏萃編

道安禪師碑開元十五年十月廿日

已見王氏萃編

嵩嶽少林寺碑開元十六年二月十五日

已見王氏萃編

開元寺隋羅尼經幢開元十六年十一月八日

已見王氏萃編卷十六

敬節法師塔銘開元十七年七月十五日

石高二尺一寸廣二尺七寸廿  
六行行廿一字今在陝西咸寧

大唐衆義寺故大德敬節法師塔銘并序

夫王而作則者大雄見而過者大寶聲被周漢義逸齊



梁學比博毛富如崐玉道飾其行俗賞其音或內秘靈  
知或外見常迹起伏不拘於代出沒所謂於須臾孰有  
以兼之公得其門也

惟大德俗姓盧諱敬節范陽人也祖 尚書遠蒸栖志

丘園父樂司徒季英閑居遁世愍于穉子過以群流故

令出家不從文秩上可以益 后下可以利人不

累莊嚴足陪淨藏令投虔和上受業年甫什歲日誦千

言維摩妙高飛峰口海法華系月吐照情田奏梵音以

雲揚感神明而雷激厭俗之垢 王澤遐沾落髮

之貞天魔為懼至二十九入道具臘寺舉都維那二十

載清拔僧務造長廊四十間不日克就光嚴

帝宇粹表祇園結棟凌霞飛簷振景士拜左顧靡怯風

搖人謁右旋非憂雨散亦嘗系外以定定力振振順中

以如如心奕奕咲法橋而虹斷切義舫之神移莫不悼

哉何及矣以開元十七年七月十五日殁于私房春秋

七十有五窆於神和原律也門人處玉璫延祚等念松

迴茂仰蕙遙芬恨顏景之不留恨驚風之早落師魂遠

何至資影痛何孤恐岸成川起塔崇礼式為銘曰

迹滿三界神放六通教令通囑德位常融轉延像世運

及都公木選寒柏山寶舒虹行高獎下言貴居忠俗承

遠聲色道洽化無窮水搖魚徒動人斷院悲空日影何  
旋北山陰遠已東荒郊悲慘烟氣亂恣恣式修營子  
妙塔用表列於仁雄樞寔歸於泉壤性遙拔於樊籠挫  
一代之濁命流千古之清風

按節敬七十五示寂在開元十七年已已距其生實

當高宗永徽六年乙卯奄忽沁沒尚賴塔銘畧具其

名系然則語言文字亦何負於彼教哉投空金石  
文字續跋

敬節法師塔銘在咸寧杜永村國中金石記

興聖寺主尼法澄塔銘開元十七年十一月廿三日

已見王氏萃編

麓山寺碑開元十八年九月

已見王氏萃編

李北海書龍興寺額無年月當在開元十八年

二行行二字字徑三尺  
今在山東益都濰水橋

龍興之寺

元于欽齊乘云龍興寺在益都府城西北隅修身坊

宋碑云寺即田文宅考圖志乃南史劉善明宅耳碑

陰金人刻曰宋元嘉二年但呼佛堂北齊武平四年

賜額南陽寺隋開皇元年改曰長樂又曰道藏則天

天授二年改大雲元宗開元十八年始號龍興寺有







明詢 近人常公諭此一行行書在王元明署名後

大漢乳祐奉初歲次泥灘月建辛酉五日辛巳重立幢

主穆暹兄穆 妻常氏男拷拷次男拷拷姪男迺昇將

斯勝善提押先亡法界有情俱霑上宥此一行行書在首行經序標題

下之

右石幢開元十九年二率府長史王元明立在石窟

寺即淨土寺筆法古勁未詳何人所書村學究以字

跡不真用礦灰填塞全肆茶村是模寫許郡通判程

志智命工剔拭仍還舊觀黃叔璥中州金石攷

尊勝經幢在鞏縣淨土寺幢末題開元十九年歲次

辛未十一月景午朔十五日庚申前左率府長史王

元明奉為七代父母洎亡妻見存兄弟合家大小六

親眷屬一切衆生建立此幢咸以此福又題唐大中

八年歲次甲戌正月丙戌朔廿六日辛亥再立此幢

幢主當寺上座僧太初云題大漢乾祐年初歲

次泥灘月建辛酉五日辛巳重立幢主穆暹云云是

幢屢仆屢立知為開元時原刻者以開元款識字樣

與經文無二大中乾祐二題又異體也淨土寺即魏

石窟寺洛陽伽藍記云京南關口有石窟寺即此寺

內有景明造象鑿崖谷為之奇偉無比中州金石記

代國長公主碑開元廿二年十二月三日

已見王氏萃編



平津館金石萃編卷九

北嶽聖廟碑開元廿三年閏十一月廿二日

已見王氏萃編

元氏令龐履溫清德碑開元廿四年二月

已見王氏萃編

慈州刺史鄭曾碑開元廿四年五月

已見王氏萃編

大智禪師碑開元廿四年九月十八日

已見王氏萃編

美原縣尉張昕墓誌開元廿四年十月三日

已見王氏萃編

臨高寺重修簷碑開元廿五年二月廿八日

已見王氏萃編

景賢大師身塔記開元十五年八月十二日

已見王氏萃編卷八

廣化寺無畏不空法師塔記開元廿五年八月

已見王氏萃編

周太師蜀國公尉遲迥廟碑開元廿六年正月十日

已見王氏萃編

開元寺貞和上塔銘開元廿六年七月十五日

已見王氏萃編

任城縣橋亭記開元廿六年閏八月五日

已見王氏萃編

元宗御注道德經開元廿六年十月八日 易州本

已見王氏萃編

易州鐵像頌開元廿七年五月三日

已見王氏萃編

易州刺史田仁琬德政碑開元廿八年十月十六日

已見王氏萃編

夢真容碑開元廿九年六月一日

已見王氏萃編

石壁寺鐵弥勒像頌開元廿六年六月廿四日

已見王氏萃編

莒國公唐儉碑開元十九年

已見王氏萃編

金仙長公主碑無年月當在開元時

已見王氏萃編

號國公造象記開元四月廿三日

已見王氏萃編卷七



內侍省功德碑 開元

已見王氏萃編

華嶽廟題名五十六種 起開元訖唐末

碑石 碑陰 高廣行字 已見王氏萃編 今在陝西華陰

常冀元搆題名 年 月 日 有 史 子 華 刻 四 字 當 附 開 元 末

太州別駕殘題名 無 年 月 日 有 史 子 華 刻 四 字 當 附 開 元 末

丘據題名 寶應二年六月八日

李懷讓題名 殘字 無 年 月

劉士淡等題名 廣德元年三月

韋口題名 廣德二年二月

焦緩等題名 永泰元年

蔣羅漢題名 無 年 月

王嘉欽等題名 無 年 月

蘇敦等題名 大歷五年六月六日 在精享昭應碑下截

盧綸等題名 大歷六年二月二日

庾口李亘等題名 大歷六年

崔微等題名 大歷七年三月廿日

韋馮題名 大歷七年十月廿八日

元澄等題名 大歷八年十二月三日

韋沈杜錫等題名 大歷九年四月廿二日

李謀等題名 大歷九年十月十三日

上官沼題名 大歷十三年七月廿九日 在昭應碑下截

崔漢衡題名 興元元年十二月廿三日 在昭應碑後

崔頰等題名 貞元元年二月六日 在昭應碑前

鄭齊躬題名 無 年 月 日 在昭應碑前 崔頰下

裴濟等題名 貞元九年 月 日 在昭應碑陰

鄭全濟等題名 貞元十三年三月廿四日 在述聖頌碑

尉旻題名 元和元年正月廿日

薛存等題名 元和四年九月十九日

協律郎李口等題名 元和十年五月十二日

前容府口口等題名 元和十四年正月一日

李朝式題名 元和十四年正月十一日

張常慶題名 元和十五年七月廿七日

王璠題名 元和十五年十一月廿六日

裴穎修嶽廟中門屋題 口長慶元年 月 十三日

裴穎等題名 無 年 月

方叅等題名 大和二年八月廿八日

李璠題名 大和三年十一月十五日

韋公式題名 又續題名 太和四年上元日

李虞仲題名 大和四年七月十日



賈存辭馮耽題名 開成二年四月

庚題名 開成二年九月五日

李景讓題名 開成四年六月十九日

陳商題名又續題名 會昌元年正月廿五日

崔邠等題名 會昌二年六月十六日

祀嶽廟殘詩 會昌二年六月十二日

崔慎由等題名 會昌五年二月八日

李方題名 大中元年三月

楊漢公題名 大中二年五月

李貽孫祈雪題名 大中三年十二月八日

平津館金石萃編卷九 唐三

五

鄭復等題名 大中四年九月五日

李貽孫題名 大中五年七月廿七日

于德晦等題名 大中六年三月廿四日

李植題名 大中十一年十一月十三日

李蟪祈雪題名 咸通元年十二月十九日

許環等題名 咸通十一年十月十七日

司空圖嶽廟殘詩 唐摭言云大順中

巖口題名 乙丑歲八月庚寅當是乾寧二年八月六日

崔恭伯題名 無年月

李境等題名 無年月

已見王氏萃編卷七十九

賢令山摩崖二種 無年月當在開元中

一種三大字徑一尺三寸分拓三

千巖表

一種橫廣四尺二寸高一尺一寸州書

鷲飛魚躍 退之

千巖表三字正書徑尺外在賢令山讀書臺前石峯

上相傳為韓文公書傍有銘曰萬石之中巍然雄尊

與歲寒君心契無言舊志云稱歲寒君者山多松柏

故也 粵東金石略

平津館金石萃編卷九 唐三

六

陽山縣北二里賢令山讀書臺前有摩崖千巖表三

大字正書不署名相傳為韓文公書嘉慶壬戌余至

粵東求得拓本其明年陽山令又拓寄州書寫飛魚

躍四字一橫末題退之二字云新搽得之 翁氏粵東

金石略所未載也 州古勳 飛動贊也 神品但昌黎

生平自稱愈不稱退之 唐詩統籤唐詩快有開元中

道士司馬退之詩一首中有云羅浮奔走外日月無

短明乃嶺南詩也 此二刻當即其所書海陽近刻

有白鸚武賦亦出一手 今人但知退之為韓文公不

知有此道士矣 四錄堂類集



白鸚武賦 無年月

石四段共橫廣三丈高二尺七寸四分  
九行行五六字不等今在廣東海陽

白鸚鵡賦

若夫名依西域族今南海同朱喙之清音變綠衣于素  
采惟茲鳥之可貴諒其嫩之斯在爾其入玩于人見珍  
奇質狎蘭房之妖女去竹林之公日易為枝以羅袖代  
危巢以瓊室慕侶方遠依人永畢託言語而雖通顧形  
影而非匹經過珠網出入金鋪單鳴無應隻影長孤偶  
白鸚于池側對皓鶴于庭隅愁混色而難辨願知名而  
自呼明心有識懷思無極芳樹絕想鵬梁撫翼時嘆花

平津館金石萃編卷九 唐三

七

而不定每投人以方息慧性孤稟雅容非飾含火德之  
明爛被金方之正色至如海蕤呈祥有玉筐之可依山  
雞學舞向寶鏡而知歸皆羽毛之偉麗奉日月之光輝  
豈憐茲鳥地遠形微色凌絢質彩奪繒衣深籠久閉喬  
木長違儻見借其羽翼以遷營而共飛 退之

碑在韓祠東壁後款書退之二字雍正八年知府龍  
為霖得墨蹟於廣州故家勒諸石大行草字徑三四  
寸後有蘭陵龔松林八分跋粵東金石略  
右白鸚武賦雍正八年摩刻賦見王右丞集唐文粹  
亦載之頗互異行艸生勁開黃魯直一派未題退之

二字當亦司馬退之所書四錄堂類集

雲麾將軍李秀殘碑 金石錄云天寶元年正月

已見王氏萃編

鄂州刺史盧正道碑 天寶元年二月八日

已見王氏萃編

韓賞告華嶽文 天寶元年四月十日刻于述聖頌碑陰

已見王氏萃編

兗公頌碑天寶元年四月廿三日  
碑側有大和九年六月大中八年正月題名

已見王氏萃編

吏部南曹石幢 天寶元年九月

平津館金石萃編卷九 唐三

六

已見王氏萃編卷六

靈都觀張尊師碑 天寶二年六月三日

碑高五尺三寸廣三尺二寸廿  
九行行五十字今在河南濟源

唐東京 道門威儀使聖真玄元兩觀主清虛洞府

靈都仙臺貞玄先生張尊師遺烈碑

大弘道觀法師蔡璋撰 承議郎行河陽縣

尉韓贊書

先生諱探方字體微家甘南陽正一真人道陵師君之  
胄也真人光上清之版蓋中古之仙眇眇而馳馳鬼神  
指麾而震動河岳仙支流乎百代真氣降于 三天



少元將斧績妙門光傳法印興復乃烈是生貞方曾祖  
儼周襄國紫州刺史大父幹隨平州司馬襲封朝陽縣  
開國子父睿遭季世亂離終身向晦莅州也政符于德  
儒司武也才叶于文若避世也 道隣于仲御感矣哉  
其先自沛遷鄧朝陽因官徙廣平今為臨洺人也先生  
童而遜悌冠而貞愿勳之節和如浮磬之聲正  
衣冠而冰雪在容離堅白而窳都遊刃師君之施遠矣  
文明初 天皇帝席國家延慶于 道度為仙官  
隸本郡明山觀道士開元初補西京景龍觀大德恩詔  
供奉將授諫官先生執心堅明守 道純固固辭見許

十年 朝廷增崇 大聖祖少元廟祠庭有仙密運宮  
垣擇賢才以時禋潔 天子精選黃褐 親垂紫書先  
生與峨眉王仙卿青城趙仙甫漢中梁虛舟齊國田仙  
寮等允膺 宸鑒有司備禮冠蓋紛迎登邱山俯河洛  
飄飄明霞之外窅窅凝之之際望者以為神仙之會也  
廿一年 詔為東都 道門威儀使與洞方先生司馬  
秀同拜於玉清方壇冠重疊之五雲佩離羅之九色霜  
臨絳府冰鑿方都邈登仙階允執 天憲自是采真遊  
者知證歸之所存焉俄兼聖真方元兩觀主清醜不弭  
令望如初先生異時靡然歎曰始吾擢德繕性矜仁宿

平津館金石萃編卷九

七

平津館金石萃編卷九

七

七

七

七

名將以跡混人間心存應 帝殊不知外獲內捷已滑  
真焚和大丈夫當神動 天隨披然約是因歷選海岳  
至止乎茲山馬入清虛洞宮得皇人秘記曰凡初躋  
道位必先詣陽臺即此山是也先生乃考卜幽勝薦辭  
明靈至誠少通若遇神授雖子真谷口遠遊邱中亦一  
時也古老相傳曰仙人也昔則王昇仙太子朝 天  
壇於此臺上有憩笙鶴之跡 我唐玉真公主於  
臺下構館為集靈仙之都方風嘉聲信萬古之同德其  
地即是古奉仙觀前有投鍾泓為蜺桓之瀆每至陰凝  
黛碧則霜韻常聞雖千載之湮淪亦九州之殊異者也

公主以 天人之貴 帝子之尊玉鏡清懸瓊華洞  
照自夫署真官於金格烈仙位於瑤壇曰大洞三景法  
師四紀于茲矣頃年揚羽節吟鳳蕭真相光煌於 九  
天風馭周遊於群岳以為此地青溪万仞碧洞千門煙  
蘿嘶風金澗生月可冥 秘滋五牙朝會丹田豫遊沖  
漢 皇上奉尊 祖之孝穆友于之仁 恩降紫宸光  
融碧落題上方公主幽居曰平陽洞府小有仙臺又於  
山門別署金牕為靈都觀貴主又罄散湯沐首事增修  
先生亦德契言從 道同心一盡以 天恩所賜中裘  
器服及私居莊碾園墅資營繕焉惜乎厥功未而晏然



體逝享年七十有六默遷於山口雲泉之業時天寶元年七月丙寅也先生將示疾也預修金錄法事躬奠河圖醮禮倏有二仙光降百神昭明其景象靈命及遺誠方訝誌傳詳焉文多不載及乎解脫也非煙霞寢異香盈室夢老龍之戶跣子鶴之塋隣人見先生紫衣白馬俄亡所在烈風迅雷晏而後息八月壬寅封樹之際赤氣被於方宮信夫昇仙之驗也奉仙觀主段抱質聖真觀監齋寇含光風奉 主恩經始靈都之役道士席守元馮若水一絢朱運劉意並承 天澤服御方化之門猶子蓮芝門人靈應或感愴泉洞或悽傷竹林相與歎

平津館金錄卷九 唐三

九

雲霓之不歸望松檟之增慕瑋也肅尚其德悅聞其風敬謚曰貞方先生頌崖略于幽石

溥博泉源清漳孕靈淪激波怒如雷如霆於昭乎貞方才全而德形端若表炯若星嶷岳峙潛泉湧同乎而來委 天和而出寧儵然而往混元化以歸冥乘日之車于馭雲之駟飛霞丹霄于流金火鈴小有空洞于清虛明庭雲層我我于上鎮下垺浩劫洋洋于厥德弥馨天寶二年歲次癸未六月己酉朔三日辛亥建 刻

字人李興

碑云先生諱探元字體微家世南陽正一真人道陵

師君之曹按三國志列傳云張魯沛國豐人也祖父陵客蜀學道鶴鳴山中造作道書以惑百姓而此碑及道書昇元經等通謂陵為道陵未知何意元世述張道陵家世甚詳不知唐時已有正一封號矣碑又稱家世南陽亦與史言豐人不合中州金石志

碑云曾祖儼周襄國紫州刺史唐志洛州武德元年于臨洛縣置紫州四年罷據碑則周已有紫州屬襄國諸史皆不言殊缺略也今永年縣西有臨洛關即廢縣州所治西有紫山蓋紫州命名以此履可均跋龍角山慶唐觀金錄齋頌 天寶二年十月十六日

平津館金錄卷九 唐三

十

已見王氏萃編 實際寺隆闡法師碑 天寶二年十二月十一日 已見王氏萃編

嵩陽觀聖德感應頌 天寶三載二月五日 已見王氏萃編

騎都尉薛良佐塔銘 天寶三載閏二月十四日 石高一尺六寸五分廣一尺八寸五分 分廿四行行廿二字今在陝西長安

唐故翊麾副尉置缺下同 缺下騎都尉薛君塔銘 龍集協洽月 于臯朔己亥日辛酉君奄然卒于西京

太平里之第春秋廿八惜也人到于今悲之草木哀日



月逝觀天地之蕭瑟感幽冥之慘感欲見之不可得將捨之不可得爰起茲塔因誌于行是謂百二之論也君諱良佐字堯臣河東聞喜人蓋上古軒皇之華裔經國諸侯之令緒具在諸譜吾將略焉曾祖待聘皇右千牛通事舍人祖麟朝散大夫皇北都司法父諤朝散大夫行右監門衛長史並疑謀必割亂政斯理覆車之後當草前弊文翰以飾之道術以華之賢良代有秀異出誕我君子克彰前聞君即長史之次子也纔逾捧雉之年已有食牛之氣始過龍女之歲早懷成佛之因乃乘軒靜邊為國侵地胡寇載殲皇恩是班以功授官勲焉由

平津館金石萃編卷九 唐三

二

是日崇法門專精釋誥行深般若而種善根五蔭皆空一塵不染無上之士君其謂乎不然者何以子時右脅而沒月惟徂暑日在東井寒泉沸歲小乾君小斂在林自莫生而盡三旬乃出庸不改常百日開空色不渝舊信有金剛之堅豈無我淨之理由前劫之未覩堅代之一聞者也昆良道季良史痛三武之喪偉節哀五常之歎白眉敬崇法因乃遵所請以來年閏二月十四日建塔于終南山施陀林善知識之次其實天寶二祀也

銘曰

東注流景西馳天長地久逝者如斯焚從悟發惠

逐為塔建何所終南之垂

右監門衛長上上柱國良史書再從兄鈞撰

薛良佐塔銘再從兄鈞撰良史正書天寶三載閏四月

月文言年止廿八卒于里第塔于終南山施陀林善

知識之次此官而葬以僧者金石文

右碑題云唐故翊麾副下少十騎都尉薛君塔銘右

監門衛長上上柱國良史書再從兄鈞撰文殊娟秀

情亦婉轉書有虞褚風味洵非俗筆錄金石

文云來年閏二月金石文字記關中金石記皆作閏四月誤

平津館金石萃編卷九 唐三

二

石臺孝經 天寶四載九月一日

已見王氏萃編

嵩山淨藏禪師身塔銘 天寶五載十月十六日

已見王氏萃編

寶居士碑 天寶六載二月八日

已見王氏萃編

遊濟瀆記天寶六載十二月碑陰有宴濟瀆序又濟瀆記後叙按此碑

已見王氏萃編

北岳恆山封安天王銘天寶七載五月廿五日有陰



已見王氏萃編

吏部常選潘智昭墓誌 天寶七載七月五日

已見王氏萃編

崇勝寺丁思禮造像記并心經 天寶八載七月廿一日

已見王氏萃編誤作大歷八載其錄  
記文題名並多脫誤

少林寺靈運禪師功德塔銘 天寶九年四月十五日

已見王氏萃編

永泰寺陀羅尼經幢 天寶九載八月廿九日

已見王氏萃編卷六

靈都觀劉尊師碑 天寶十一載二月廿八日

碑高五尺三寸廣三尺三寸厚七寸  
廿七行行四十三字今在河南濟源

大唐

物劉尊師碑銘并序

縣主簿

撰 故靈昌郡太守息

翟顯書

道本無名名生□物而聖本無跡跡者□改存□惟□

□所以能明□理盡乎妙有矣夫惟得無所得能知

合□□□名□□以此進為而混俗功大名揚而衆

仰以此退居而閑遊江海山林之士伏其孰謂也

尊師□□□□□又號齊物□城人也曾祖皇

隨任洛州司戶參軍才器過人德行殊衆祖楚皇任房

州上庸縣丞詩書傳□文詞宏達入問養□丘園優遊

卒歲 尊師幼而聰敏性與沖和真相霞舒挺骨嶽

立年十三神龍中有 勅士人誦經入 道配養

臺觀既慕神仙之術託作求真之遊遂詣中岳 韓尊

師受洞神經法使居勞盛山五載仰其 道也至開

元初又詣東岳 任尊師受洞方中盟八景之要便居

泰山日觀臺十載已外物矣時遇茅山 任尊師遊山

見而異之曰此 道覺也遂授以靈飛六甲豁落七

元八錄秘文大洞真要仍傳養生隱訣自後却粒服餌

吐故納新入負而天乎又詣恒山居大光嶽峯三載至

如九丹秘要三洞經法皆成誦在心如示諸掌至開元

四載 道門威儀使奉 玉真公主教請詣中

岳興唐觀校定經錄 道高物外跡寓寰中聲聞于

天名著非我至天寶三載有 詔 尊師德行純

和尤精科戒請住西岳雲臺觀上方太清宮至五載靈

昌郡道衆等竭誠勸請願傳法要乃□日齋心潔行以

祈弘益 道不凝滯亦在流通遂於瑤臺觀壇場廣

闡 天地肅清授真一經法金人玉檢始以要盟

龍章鳳篆終焉授與道衆謝 天建黃錄齋以祈靈應



其時白鶴繞壇綵雲浮座祥風肅起異香遠聞見者皆

言 尊師精誠所感也至六載玉真公主已捨館陶

之封卜居平陽之洞以為常娥餌藥乘兔輪以長生羸

女吹簫登鳳樓而久壽遂於仙人臺下建立山居既饒

靈芝復多仙草有 教安置旌至德也七載又奉

教東京 睿宗大聖真觀奉 勅修齋理藉清

高副 國誠命初 道 功威儀設而

燦赫都城士女觀者霧集莫不讚 稱 曾有 八

記云 尊師時年五十有七閏六月廿二日無

疾忽曰吾本入 道志求仙也所望華表御鶴白日

昇 天今上聖有命我欲辭去願謂諸弟子曰方生

方死方死方生死生一理汝勿憂也其日申時復有異

香入院左右莫不聞者至夜半寢於靜室奄然而絕當

其炎暑容色鮮輝手足柔和一無改變門人號躡行路

傷嗟以為 尊師歿廿而尸解矣以七月十七日遷

於尚書谷之東阜禮也 時則變易物經長久彼堅

者石可以刻彫彼言者文可以傳人匪文匪石後何觀

焉有弟道士曰齊莊鶴原永懷式昭至德銘曰

天長地久于物則虧盈陰化陽施于有衰有榮達士所

以肥遁居貞得 道可以齊乎死生 吾師仙化

于神遊上清寐兮黎子可知其名千秋萬歲仙臺之下

蕭然唯有松風之聲

天寶十一載歲次壬辰二月己酉朔廿八日景子建

檢校霞鰲字姪劉玄覺 刻石人李宗洵

碑側 五行行 字不等

觀因山西大渠破其渠將廢而不繼遂流絕于觀已五

十年今 卽不娵嬰於所計其意決一以美其 不以

功厚是難 公自厚施 四老感 公德理遂恭

公之命 而功就水三枝而灌其觀昨四老告成于 筆大和

五年辛亥二月三日壬申山人胡遊記

碑多摩滅乃其徒因尊師既卒頌揚道行之詞獨缺

其姓名有云祖皇隨任沼州司戶參軍祖楚皇任房

州上庸縣丞亦不能考其人也中述玉真公主於仙

人臺下建立山居之事蓋亦與尊師並時入道也未

云以七月七日遷於尚書谷之東阜是其墓處碑側

有字數行末題太和五年辛亥二月三日壬申山人



胡邀記中州金石記

碑甚模胡前年尤甚首行齊物劉尊師碑銘等字隱隱可識據碑末有隸書題名檢校覆錫字姪劉方覺則尊師姓劉無疑中州金石記題為某尊師碑天寶十載二月立寰宇訪碑錄錄之別載天寶十一載二月王屋山劉尊師碑齊莊文翟□行書一碑兩枚誤也碑云有弟道士曰齊莊鶴原永懷式昭至德是齊莊定立此碑而撰文者縣主簿非即齊莊且碑是十一載非十載碑第六行又問二字未成句似有脫文嚴可均跋

中岳永泰寺碑 天寶十一載閏三月五日

已見王氏萃編

千福寺多寶塔感應碑 天寶十一載四月廿二日

已見王氏萃編

夫子廟堂記 天寶十一載四月廿二日

碑高四尺廣二尺五寸十七行廿五字今在山西

夫子廟堂記 篆額

夫子廟堂記

駕部郎中程浩撰

朝議郎判尚書武部員外郎琅邪顏真卿書

朝散大夫檢校尚書都官郎中東海徐浩篆

天地吾知其至廣以其無不覆載日月吾知其至明以其無不臨照江海吾知其至大以其無不容納料廣以寸管測明以尺圭航大以一筆廣不能逃其數明不能私其質大不能亡其險偉夫

夫子後天地而生知天地之始先天地而沒知天地之終非日非月光之所及者遠不江不海潤之所泐者博三代禮樂吾其損益百王憲章吾其消息君臣以位父子以親家國用和鬼神以饗道不可筌其有物釋未可證於無生一以貫之我

先師夫子聖人也古之帝聖者曰堯古之君明者曰禹

堯之德有時而息禹之功有時而窮

我夫子之道久而弥芳遠而弥光用之而昌捨之而亡

昔否於宗周今泰於

皇唐不然何耀衮而裳垂珠而王者矣唐天寶十一載

歲次壬辰四月乙丑朔廿二日丙戌建

夫子廟堂記魯公初書于天寶時大歷中又刊于湖

州今華州王氏藏有殘石七十一字其前二行魯公

及徐季海列銜與多寶塔碑同乃天寶時書也近山

西新獲顏碑行列字次與華州殘石悉合蓋即從彼

本翻刻者末行年月日亦與多寶塔碑同惟廿二日



戊戌作廿二日丙戌為異蓋翻刻者疑乙丑朔則廿二日非戊戌故妄改不知乙丑乃魯公誤筆通鑑目錄是月丁丑朔且廿二日戊戌則丁丑朔無疑是年二月己酉朔見劉尊師碑有閏三月見永泰寺碑是四月丁丑朔也然魯公一日未必連書二碑想是華州本末行久泐翻刻者篡取多寶塔之月日補之遂臆改戊戌為丙戌戌字又非魯公體淺人涉手輒謬如此然賴有此翻刻得見華州碑款式且悟唐文粹所載別是一碑與魯公兩次所書皆無涉也四錄堂類集

此碑劉觀察大觀從山西拓寄未知在何縣華州

平津館金石萃編卷九

王探花家藏殘石七十一字行列字次與此無異知此碑即從華州本摹刻也夢英重書碑標題起訖字句皆同惟唐文粹所載題曰扶風縣文宣王廟記文多互異天地吾知其至廣唐文粹知下無其字廣下有也字下三句倣此以其無不覆載無下有所字下三句倣此測明以尺圭作測景偉夫夫子作偉哉吾其損益吾下有知字下句倣此家國用和作用肥道不可筌其有物不作未筌作詮我先師夫子聖人也夫子下重夫子二字古之帝聖者曰堯古之君明者曰益作帝之聖者曰堯王之

聖者曰禹下又有師之聖者曰夫子七字用之而昌捨之而亡而皆作者昔否於宗周無宗字今泰於皇唐無皇字不然作不然者輝袞作被袞垂珠作垂旒者矣作者哉後又多扶風古縣也至時大歷二年某月日記二百九十六字歸美扶風尉袁弁及縣丞主簿其詞專為扶風而作非他處可用蓋程浩此記作于天寶時至大歷二年續撰後半篇而前半隨加改定或云皮日休作也其書扶風碑者未知為誰與魯公無涉夢英碑後序言此記刊石元在湖州是夢英所據以重書者為湖州

平津館金石萃編卷九

碑當有行湖州刺史上柱國魯郡公列銜而湖州今佚此碑想魯公斷不以扶風尉袁弁縣丞主簿等語移之湖州而華州殘石列銜是天寶時官職在刺湖州前十餘年在大歷二年前十六年則當石之未殘時亦斷無唐文粹之後半篇且殘石字次與山西碑同若加後半篇則太橫廣須兩面刻字而殘石陰面無字然則山西碑實據足本重摩無所刪節其戌字作戊蓋在北宋已前也

夫子廟堂記殘石無年月當在天寶時

石僅存高廣一尺五寸八行共七十一字有半今在陝西華州



部負外郎琅邪顏真卿書

書都官郎中東海徐浩

覆載日月吾知其至明

不容納料廣以寸管測

不能私其質大不能

之始先天地而沒知天

海潤之所溲者博三代

以位父子以親家國用

少華探花王氏家藏

右殘石王氏萃編入錄部負外郎誤作司員郎又

平注館名萃編卷九 唐三

以唐文粹之大歷二年記補足無以見原石行式

故復載之

雲門山投龍鐸詩天寶十一載十一月

摩崖高六尺二寸廣二尺八寸十  
八行行州九字今在山東益都

北海郡太守趙居貞述

渤海吳書 郡人李元莊鐫

有唐天寶少載載奉月己巳中散大夫使持節北海郡

諸軍事守北海郡太守柱國天水趙居貞登雲門山投

金龍環鐸奉為

大唐開元天寶聖文神武應道皇帝祈福也先是投禮

太守不行以掾吏代之余是年病月戾止以為

□□□□祐宜牧守躬親卑吏輒代固非禮也當是時上

元投禮猶未備余責龍鐸觀之皆不肖於是詰□□□

□□□□裴□更具□□□□撰良日躬□祈□爰及中元

下元並躬行□□□□□□□□□□□□□□□□

□□□□□□□□□□□□□□□□□□□□□□

□□祈□□祝拜焚香投龍鐸禮畢有瑞雲從洞門而

出五色紛郁迴翔空中有聲曰

皇帝壽一萬一千一百歲頂禮者悉聞之余乃手舞足

蹈賦詩以歌其事遂於巖前刊石壁以紀之

平注館名萃編卷九 唐三

曉登雲門山直上壹千尺絕頂彌孤聳盤途幾傾窄前

對豎裂峯下臨削成壁陽燾靈芝秀陰崖仙乳滴□□

□羣山遠望何所隔太陽未出海曠晃半天赤大壑靜

不波渺溟無際碧是時雪初霽淨寒冰更積恭展送龍

儀寧安服孤白□□惟

聖主祈福在方伯三元章醮昇五域真仙觀帝幕翠微

互机茵丹洞闢祝起鳴天鼓拜傳端素冊霞開朱綵縈

嵐際黃裳襲玉□奉誠信□□俟奔驛香氣入岫門瑞

雲出巖石至誠必招感大福旋來俗空中忽神言

帝壽萬千百



長史 楊幼玉 李潤 司馬段 相

錄事參軍崔晏 司功劉克烈 益都令

裴昇 丞李俊 張思繼 裴冀

敬鉄 參軍王知微 鄭廷杞

缺下

右唐雲門山投龍詩北海太守趙居貞撰序言天寶元默歲下元日居貞投金龍環壁於此山有瑞雲出於洞中有聲云皇帝壽一萬一千一百歲蓋天寶中元宗方崇尚道家之說以祈長年故當時諛諛矯妄

之徒皆稱述奇怪以阿其所好而居貞遂刻之金石以重欺來世可謂愚矣錄金石

雲門山投龍詩刻在益都縣雲門山洞西闕帝廟後北壁段赤亭嘗以全唐詩校之頗多異同全唐詩載此序幸月上有有唐天寶元默歲七字攷舊唐書元宗紀天寶七載三月羣臣請加皇帝尊號曰開元天寶聖文神武應道許之八載羣臣上皇帝尊號為開元天寶聖文神武應道皇帝今是碑所書尊號與紀合又歲在壬曰元默十一載為壬辰居貞以是年到官則為十一載無疑矣段赤亭據文獻通攷中宗先

天元年舉手筆俊拔科有趙居正同杜昱等及第正即貞避宋仁宗廟諱也又言全唐詩居正鼓城人任吳郡採訪使天寶中官北海太守斯言可徵其實也

金石志

投龍壁詩載幸月上缺六字全唐詩作有唐天寶元默歲蓋本是默載二字尔雅歲在壬曰夕默十一月為幸天寶元年為壬午十一載為壬辰八載羣臣上尊號為開元天寶聖文神武應道皇帝序中已有此語則是十一載十一月也序云余是年病月戾止尔雅三月為病則居貞三月到官十一月投禮也全唐

平津館金石萃編卷九 唐三

廿四

詩病月作病目均錄

雲門山造象八種起天寶十一月廿一日一載十二月迄十二載十

一種高一尺七寸廣七寸一行

天寶十一載十二月季思供養

一種橫廣一尺七分高二寸六分

故人王旰敬造无量壽像一軀願生仙國及法界眾生

缺下

一種橫廣一尺五分高二寸

故人依六妻宮清讓敬造无量壽像一軀願生佛國及法界眾生

法界眾生缺下



兩種共高八寸廣六寸文各二行

比丘尼世僧造像一軀為師生父母及法界衆生

比丘尼圓花造像一軀額供法界衆生同生佛國

兩種共高七寸廣一尺四寸前六行八九字不等後七行行四字

天寶十二載二月□□□□二日甲戌清信仕□□

定光像一軀下缺十春屬□□□□生感斯福

依智顯為亡父母敬造定光像一軀願生仙國

及法界衆生下缺

一種高五寸五分廣二尺五分前六行中八行後五行

姓千秋供養 姓哥悟供養 □□供養 □知金供

丹波縣志卷九

十三

養 □恭供養 過□晏供養

大唐天寶十二載歲次癸巳十一月戊戌朔廿一日戊

午清信士王□恭敬造□彌陀像一鋪上為國主帝主

師僧父母七代先亡見存眷屬法界蒼生成同斯福

□□供養 □□供養 趙門東世仇供養 妹伴娘

供養 女陳娘供養

在益都縣雲門山陽石壁佛龕下山左金

右雲門山造像題字有依六依智顯是希姓又有姓

千秋姓哥悟廣韻姓又姓漢書貨殖傳臨菑姓偉貴

五千萬四錄堂類集

玉真公主靈壇祥應記 天寶十二載五月

碑高八尺五寸廣四尺廿七行行七十字今在河南濟源

玉真公主朝謁應□□真源宮受□□王屋山仙人

臺靈壇祥應記

御題額 引道觀道士臣蔡瑋撰上 朝請

大夫□引□觀□駕上柱國□□言□□西京大昭

成觀□□□使臣元丹丘奉 勅□□建

皇上□□天下之世載也物歸混茫人□太樸故

我少元聖祖□服龍駕雲□□天明示

真□錫以寶符靈命國祚嘉祥所謂純嘏丕業永昭於

丹波縣志卷九

廿六

左契矣明年春三月既望乃 詔上清少都大洞三景

法師玉真長公主有事于雞都□□宮洎名山□岳亦

既□□□□□□□□無休也公主承 天恭

拜受 命駿假□□□□□□所以履虛 而昭炯

戒也於是浮函闕之紫氣望 帝鄉之白雲登華□□

□雖及渙駢馳百靈悠□千里□□月屆于□宮□懇

宣□□誠□若□奠□ 聖敬之□德□ 皇心之在

人精意□□休□□跡□先天后廟有朱文隱成太字

垂八角之□□□□宮有飛龍躍□重泉□□井之

瑞既而□金簡□河圖則 天地合莫貞明連曜或潛



虬吐液以澄映仙鶴紫空而鳴舞紫霞散壇彩雲拂樹  
允所謂降福穰穰惟休于無疆若是其至矣者哉迴  
□旋□□太室捫日□步方州挹上清羽人焦真□于  
中峯絕頂訪以空同吹萬之始丹田存一之妙不渝月  
又將朝于王屋之 天以及仙人臺而北岳洞靈宮胡  
先生賁□來會先生文離其德骨又其容河眸徹照嶽  
犀橫偃思□□寶聲動 天庭廿五人獨守真於恒代  
卅六洞速陟降於清虛公主因齋心順風膝行避席請  
受八錄三洞紫文靈書先生並虛已□□□□冥合遂  
以是月下宿甲午子夜象設壇宇星陳香燈以金寶盟

平津館金石萃編卷九

十一

天霜羅薦地時也煙霏夕霽□□古朝傲林外如有靈  
宮□儀法位周列蕭管清籟□□□發倦成希微髮鬢  
觀□□□灑萬水風然□音而壇無搖旌燈不□焰公  
主於是官三極府百神左右不戒而嚴肅如也洎乙未  
丁酉異夕同符皆有甘露夜零珠明玉潤華滿庭樹□  
龍人□□□臺下有泉石□□□紛綸□□殆不可測  
每有至人精思遐感則霜韻潛鳴迺五月辛丑之夕公  
主□□文□玉□鍾聲□□發深底遠□□韶自暝達  
曙春容不絕壬寅佩五老真印杖八威神□瑞五嶽靈  
飛六甲傳豁□□□或日月交輝或煙霞動色晃朗

平津館金石萃編 卷九

天宇揚光仙山至若□陰□□□雲□鬱儀結陣之  
錄□□宴景之道則有□公□保三□□司皆降飛雲  
□朝□□□□□□授□□冥感□□故署仙格曰  
玉真萬華真人□有 命自 天理□□□甲辰宮功  
受祛□□解散□有祥烟蓬蓬從中壇而起□神□羽  
駕歸飛於太空□□□□□徐轉公主□鳴□  
大鼓□□□延□□之迄乎居室矣是歲東周炎允自  
春徂夏人□□力野無良苗公主□仙□洞府□鍾  
□□□□剛俾夫金龍驛傳躡真□禮□□□□  
□□流盈尺故當時遠近咸謂之為公主兩馬則知夫

平津館金石萃編卷九

十二

德苞於經濟者其惠也廣行通於神明者其感也深自  
非降□ 形庭孕靈金格持受無□□為至人則曷能  
靜該□道□□□ 天祐祈誠必應休有明徵者哉公  
主法号無上真字方方  
睿宗大聖貞皇帝之十女 今上之□妹青□□  
□□洞虛□葆□方門而禎符不一年十二歲當景  
雲之初始受□道於括蒼羅浮真人越國萊公其時  
老君為親降法壇□鳥三刻言皆口授旨以神融  
故□□章隱訣代莫得而聞也今見事載青史錄編玉  
諫西京□陽□之樓觀者昔文始先生尹真人望氣之

一三五



所山水屋蓋蒼蒼古墟崢嶸丹宮後聖有作公主以

□□天寶之前歲孟夏月佩來靈之印混□□之心能

自存真斯焉攸處若然者七日而所居精室卿雲覆之

有二青衣玉童自雲來拜因而動承指使常在左右也

□仙格之稱不其□□自是□□之□□□□□□□□

踵息聽道遺形絕粒動無違事矣不□□□能周一萬

象徧索羣岳得于茲山焉夫此山者隱元陽臺小有

天洞環合曾翠凌□□□□騰赤霄□□□□明□

丹□而□□□□昔王子晉舉手緱嶺息駕於斯者詣

天壇凡卅里傍連太行□□千□□□皆秀孤松自

五津館金石編卷九 唐三

十九

煙況其呀谷攢峯玉林瑤草可名言也公主未笄□□

為采真人居□門□□□□丹竈□日樂園長春

白水□□□□卷石可以□□也 主上前年揮

灑宸翰光題寶額曰平陽洞府小有仙臺又於山門別

署金榜為靈都觀公主爰遊爰處將廿年功行已成昇

仙階近故凡五□真錄□□植□合□移步昇□□如

□□□□之輕舉步默 天□蓋□頤祝 堯不能忘

魏是知無往不適與□道為徒者非至德其孰能與

於此焉有若監度保舉中岳三洞鍊師□□□王玉京

同法壇西岳道士敬延壽中使內謁者監程元暹王屋

令李拯官寮道俗莫不咸同盛觀時東京法眾方元觀

主王虛貞等□金□靈封陪□乎絳節之前倘伴乎

碧宇之外□□會□聲揚言慶 大君受祚於

方元大妹同符於女僞詠歌不足願紀斯文瑋

幸得捧鐸瑤壇紘扎仙府輒敢扣冲寂搜窅冥昭列方

猷□茲□□誠慙□翰或愧當仁時昭陽記歲蕤賓貞

月 有唐天寶十二載也

大中大夫守河南少尹臣李□□ 中使□□

□臣□□□□ 西京大昭成觀道士臣□□□□

□名□□胡□摸勒 □□□□刻字

五津館金石編卷九

十九

碑文摩滅多不可辨有云公主法号無上真字元元

按新唐書列傳云玉真公主字持盈始封崇昌縣主

俄進號上清元都大洞三景師與碑所稱無上元元

之號不合豈公主又自加道號歟史稱公主薨寶應

時而世俗傳靈都宮為公主昇仙之處志家載之可

謂大愚矣金石略又有蕭誠書玉真公主受道應祥

記亦當在此今不可得也 中州金

贈武部尚書楊珣碑 天寶十二載八月

已見王氏萃編

柘城縣令李仲華德政頌 天寶十三載五月十八日



碑高六尺七寸廣四尺一寸廿九行行五十字今在河南柘城

大唐睢陽郡柘城縣令李公德政頌并序 下邑縣

令封利建撰 朝議郎行丞魏崇仁書

初利建之登于 王畿也聞宋有柘城大夫隴西李

公之德能媚於神而和於人者久矣及是而與之老肩

馬觀其口揚口口祇率訓典逾洒然而異之亦既詢事

考言果於入境知善邑老皆稱曰人之不安由黠吏肆

暴政之不一或亂法滋彰公下車視俗執轡遵途積豕

之牙府庭憚其強項除馬之害閭井欣於洗心令修伍

鄙之間理浹四封之內莫言一朝之便皆務口身之功

焉以為豪右兼并不均之所從也亂述以裁制之孱弱

轉移流亡之所起也勞資以安輯之登其孤終協其出

入倉廩既實口理口口口人之居矣早其財求明其

利弊羣萃州處心安不遷士既聞燕以詳求典禮農服

吠畝而察時節用商安市井識賢遷之利工守口習辨

功苦之宜是成人之事矣然後設奸究之禁制吉凶之

禮廉讓興而奪攘寢故局錫不用長幼順而口口達故

紗誦日 聞莓苔莫聽之庭鋪銷網思過之戶事無

巨細必也躬親道有汙崇於焉適衰牛刀在握而窺

郡餘地龍劍出匣而魑魅慙形到理闡乎小康滿歲稱

其大類邑自成於保郭賦不域於繭絲郡守禱冕唯頌

詔令遊士弊帛兼禮才賢口口下於琴堂譽已充

於軺傳以管子之術御下用平仲之心奉上莫不以石

投水若礪資金故道不虛行人仰攸暨勝殘去殺百姓

稱仁焉省徭薄賦百姓稱寬焉敬上愛下百姓稱順焉

輕財重義百姓稱廉焉信有長口使人之術寬肅宣惠

之美寬所以保口也肅所以濟時也宣所以教施也惠

所以和人也若此而不令聞口世者未之有也其或止

灌壇之風雨息中年之災沴則理符口口無得而書

今太守越國李公明照肝膽首加賞譽十縣之內一人

而已子徒見能政之所以成未識有開之所由然夫以

理官暮九德柱天涼重少武昭王之勤郵遠黎姑臧公

之發揮餘口而不澤流後喬寵集時賢者乎

太翁雲將 皇給事中常州刺史與房元齡等十八

學士曳裾秦郊可不謂文乎

王父少道 皇尚書右丞隴州刺史口口行已終始

若一可不謂忠乎

昭考絳 皇職方郎中滑州刺史不口口克開

後人可不謂榮乎公名仲華字仲華以隴州之忠而納

之以常州之文閱之以滑州之口露知事 君必口



□□幼也□□以從令壯也□□志而用令冠也和安而

□□曾謂成人莫加之□□山□□切而□□載雲雨玉□

千尋而潛伏珍奇歟爰以□□內□□之年□□擢□□賈

誼登朝之歲分陝參卿以選授汝南郡錄事參軍振□

□淵章善瘁惡六條隨其指願八使任之耳目以清白

上聞俾作宰於是邦適名著於彼遠政成於此庶幾坐

□廊廟□是□□□□□負外丞鉅鹿魏崇仁

故太師鄭公之曾孫也忠□有□祖遺風問望允時賢

攸屬丞王嶷沉潛溫克潔淨□□□□□實膏

梁人惟雋穎著壽等華髮含光顛毛□齒□督錄事等

平注錄卷之九 書三

謹身稟命所奉竭誠惕槐檀之火遷惜桃李之殮□□

日□□□□□光耿於人多矣□欲社而稷之尸而祝

之□或□□期在他日姑務稱伐之典其庶銘勲之義

由是迷盲於□□假詞於□□□□為政如多方人利

百倍故 天錫純嘏神應嘉生夫自足於躬不知日

用之力從事於此誠晤歲計之餘是用紀□□□□

□以導之以光昭 君之令德迺作頌曰

隴山峩峩渭水湯湯輔我盛族兮與代借昌左轄之孫

專城之子誕守丕業兮世濟其美分陝參佐汝南綱紀

聲聞于天兮作□于輔□□乘馬稅于株野此邦之人

自 天祐者所祐何居茂宰綬之昔也股無胥今也

足生蹙適歎來暮旋嗟去思分勢駸駸高駕難□千金

□字以立□碣頌美□□啓□□□

大唐天寶十三載歲次甲午五月景申十八日癸丑□

右李仲華德政頌魏崇仁行書寶刻類編及黃玉圃

中州金石考有其目文云員外丞鉅鹿魏崇仁故太

師鄭公之曾孫也檢魏徵魏謩傳宰相世系表魏謩

先廟碑並無其名傳言徵四子叔瑜豫州刺史善草

隸以筆意傳其子華及甥薛稷今是碑行草偉麗可

喜崇仁于華為子姪蓋家學淵源也世系表華子瞻

平注錄卷之九 書三

駕部郎中崇仁與華當同一格表殊漏略文云今太

守越國李公蓋即許遠所代其任者史亦無名其叙

李仲華先世皆無考而稱曾祖為太翁則可補入通

俗編也類集堂

內常侍孫志廉墓誌 天寶十三載六月八日

已見王氏萃編

東方朔畫贊 天寶十三載十二月一日

已見王氏萃編

勅還少林寺神王獅子記 天寶十四載八月十五日

已見王氏萃編



折衝都尉張希古墓誌 天寶十五載四月一日  
已見王氏萃編

平津館金石萃編卷十

唐四

憫忠寺寶塔頌 至德二載十一月十五日

已見王氏萃編

緡雲縣城隍廟碑 乾元二年八月

已見王氏萃編

贈太保郭敬之家廟碑 廣德二年十一月廿一日

已見王氏萃編

與郭僕射書 廣德二年十一月

平津館金石萃編卷十 唐四

已見王氏萃編

左武衛大將軍白道生碑 永泰元年三月廿四日

已見王氏萃編

怡亭銘 永泰元年五月十一日

割壞本高廣行字俱不可紀今  
在湖北武昌縣北觀音巖碑

怡亭銘 永泰元年五月十一日

嶒嶻怡亭磐礪江汀勢壓西塞氣涵東溟

日月所經風雲自生眾木成幄羣山佐屏

頌余逃世於此忘形



永泰元乙巳歲夏五月十一日隴西李莒

缺下

上西南缺下

右怡亭銘在武昌江水中小島上武昌人謂其地為吳王散花灘亭裴鷗造李陽冰名而篆之裴蚪銘李莒八分書刻于島石常為江水所沒故世亦罕傳鷗不知何人蚪代宗時道州刺史韓愈為其子復墓志云蚪為諫議大夫有寵代宗朝屢諫諍數命以官多辭不拜然唐史不見其事李莒華弟也集古錄怡亭在殊亭東唐裴鷗作宋蔣之奇云怡亭銘刻于

平津館李莒年譜卷一 唐四

十一

江濱巨石之上乃唐李陽冰篆李莒八分書裴蚪為之銘世謂三絕明一統志

集古錄云鷗不知何人按唐書宰相世系表鷗與蚪並一格鷗容州長史蚪諫議大夫蚪又見昌黎集河南少尹裴君墓誌銘載其父蚪為諫議大夫引正大疑有寵代宗朝樊氏注亦引歐公跋文并據昌黎此誌以蚪為諫議大夫不云為道州刺史唐史亦不見其事歐陽豈得之怡亭銘耶愚謂杜工部湘江宴餞裴二端公赴道州朱氏注浯溪觀唐賢題名河東裴蚪字深源大歷四年為著作郎兼侍御史道州刺史

是永叔當據此銘若怡亭銘無蚪為道州事樊氏蓋以意度之又云蚪為道州刺史唐史亦不見案舊唐書代宗紀大歷五年四月庚子臧玠據渾州為亂澧州刺史揚子琳道州刺史裴蚪衡州刺史楊濟各出軍討玠則固已見諸史而樊氏更失檢也據紀文三年十二月道州刺史崔渙卒蚪于時當代崔渙任紀文脫書于前銘石在武昌縣江中小洲上水潦浸薄往往沈沒拓工不易為力授堂金石文字續跋武昌縣觀音巖面臨大江為邑遊觀之地唐李陽冰篆書怡亭銘刻其上夏秋水漲則銘浸洪濤巨浪之

三江館金石錄卷一 唐四

十一

中拓本最為難得嚴子進湖北金石詩

裴蚪代宗時道州刺史集古錄謂唐史不見其事武虛谷引舊書代宗紀一條余按舊書張建封傳大歷初道州刺史裴蚪薦建封於觀察使韋之晉則虛谷所未及引也銘文余述在之上是願字湖北通志釋作願孫觀察亦謂當作願非是四錄堂類集

陽華巖銘 永泰二年五月十一日

劉表本高廣行字俱不 可紀今在湖南祁陽

陽華巖銘 有序

刺史元結











獨又有借為也銘曰

吾名之入泉海亭五銘舊皆未有名結始名之鑿印寅

尋木土林野野字之客承就借即此字水石季酒借即

將五十如始借為又有借為唐廟愜心百即自適并即與世

忘憐字即情願有石上篆刻此銘

大唐大歷式季歲次戊申閏六月九日 竹雲刻

唐廟銘元結撰瞿令問篆書刻於東崖石上隨石欹

斜蘇厚難搦而篆筆特佳視臺銘更勝金石文字

涪亭銘無書人名金石存引黃山谷云溪銘季康

篆亭銘江華令瞿令問篆潘稼堂謂溪銘亭銘皆

瞿令問篆邢佺山訪碑錄謂亭銘袁滋篆石本無

明文無庸懸斷稼堂謂刻於東崖石上隨石欹斜

今拓本實整齊唯溪銘稍欹斜也舊讀多誤次山

集又無此銘因屬嚴孝廉別定釋文錄之于右

涪溪銘

割表本高廣行字俱不紀

摩崖右行今在湖南祁陽

涪溪銘

涪溪銘

香艾為自變之故命曰涪溪銘

涪溪銘

涪溪銘

涪溪銘

涪溪銘

涪溪銘

涪溪銘

涪溪銘

涪溪銘

涪溪銘

涪溪銘

涪溪銘

涪溪銘

涪溪銘

涪溪銘

涪溪銘

涪溪銘

涪溪銘

涪溪銘



浯溪在湘水之南北匪于湘悉其勝異遂家溪畔溪世無名稱者也為自變之故命曰浯溪銘于溪口銘曰湘水一曲淵回傍山三開石門溪流潺湲三山開如何巉二多石臨淵斷崖隔溪絕壁山竇殊怪石又尤異吾欲求退將老於茲溪古荒溪蕪沒蓋久命曰浯溪桂吾獨有人誰遊之銘在溪口

浯溪銘黃山谷以為李康篆潘稼堂以為瞿令問篆山谷去唐近當有所據旁有釋文殘石不知何人所刻淵回作淵洄潺湲作潺湲五多石作雙石隔溪作夾溪顯與篆刻不合阮亭集載此銘亦多謬誤蓋篆學

久廢雖以此銘之易識猶皆劇目棘口也四錄堂類集

大證禪師碑 大歷四年三月廿四日

已見王氏萃編

贈太常卿趙叡冲碑 大歷四年五月十五日

已見王氏萃編

福興寺碑 大歷五年六月一日

碑高一丈二尺廣五尺九寸州一行行六十字至七十字不等今在江蘇上元縣井村

潤州上元縣福興寺碑并序

尚書金部郎中兼侍御史上柱國潁川許登撰 大

理評事張從申書并題額

維□□□兩儀維生人首于萬物物本於道道行於人人資於教物本於道者姑肯務德乎人資於教者姑肯崇德乎夫教始於儒中於道終於釋釋之時義大矣哉空寂為體慈悲為用生死為苦涅槃為樂□□詢夫異地漢后夢夫真儀越自西天傳諸東夏所以九圍之內六服之外像法流行方風振揚四千二百甲子於茲矣 我天寶之季乾柱寢折坤維寢裂有為兇渠奸亂河朔有生逆節乘豐江淮乾元中暴兵至于金陵蹂躪閭閻殘其寺觀鞠為瓦礫者福興首之福興寺梁大同二年之倣建也本於塘浦之東遷於銀湖之北中更

平津館金石萃編卷十 唐四

上

一徙以襲其初傳記缺遺莫詳歲月嗟夫昔穢國盡燒我淨土弗毀惠眼之觀矣今精廬斯壞我法侶無歸凡目之取矣有禪師德號道融本姓樓東陽義烏人也肅宗皇帝龍飛朔方大赦天下改元為至德每寺度人以蕃 王室時潤州刺史兼御史大夫江南東道節度處置使京兆韋公陟俾屬城大德咸舉所知禪師行業精修法門之中褒然為首遂正名僧藉而於福興馬初入牛頭山謁第六代忠大師遽受密印而為上座大師三昧之主四支之尊攝心無涯定力無等首施錢三十萬謂禪師曰可□□□其安樂禪師跪以



奉命乃初請之色再請之州州伯邑長僉諧懇願以大  
唐上元二年龍集辛丑季秋月旬有九日遂移車舊額  
肇率新居於天竺之山為真寶地也天竺在故寺東南  
七里名符佛國山則我鄉此蓋有開必先陰陽靈鷲禪  
師嘗讀經典至千二百五十人俱因之而言曰豈直多  
徒亦堪集事遂據此數以衰其人錢三緡共成法相  
行檀如水品物如山未盈旬時我望充塞是邑也建  
業舊都有齊梁遺風乃聚沙為塔於然燈求記者家不  
無之易用受化是故棟梁之材里而來如陵如堆班  
倕之伍千里而聚如雲如兩乱之以日懋之以功梁山

平津館金石萃編卷十

唐四

陟崖斂穿夷坎芟家龍為顯地刻削山為康衢其平如  
磨其細如砥禪師以心居中度殿以背居後度宇以首  
居高度臺以足居下度室以臂居北度廊以手居南度  
門戶授皆約我身規圓之矩方之縱廣之衡  
之上協于天下協于地明協於人幽協於神然後斯之  
以斧斤督之以繩墨審之以面勢較之以方隅使人無  
所惑也之以之以之以之以之以軒牖城之以  
塔墀使人知大壯也先之以粉繪後之以丹雘雕之以  
金壁鏤之以使人觀巨麗也春燦瀛海等敷蓬萊  
如鵬斯飛如虹斯飲空色相射晶光相燦煌煌炎炎

爛爛迎翔日月吐納陰陽弗可得而名也白蕩之山  
以岿其左滄江之水以激其右斗辰之以燭其上盤  
龍之鎮以扶其後望夫南上以啓行慈姥東向而奔走  
勝勢放紛蓄靈孕奇嵐泄霧彩章屢變濃  
淡更鮮又弗可得而名也多羅之樹鬱以青葱功德之  
水湛而清淨涌塔浮於倒景香刹慧於行雲貴色有瞻  
荀之花蘇鳴有迦陵之鳥大雄據師子之座貴然當陽  
太子垂瓔珞之衣媽然列侍相好變化亡窮宅得  
智而知宅得億而測巍巍光大不可稱量四天赫臨八  
郡周護持多秉稱一何稜一何一何一何一何一何一何

盼蠻如在虛空放乎誘板羣生虔修六度撞鐘鳴磬以  
破昏疑擊鼓吹螺以施號令聞者開般若之智見者發  
菩提之心或謂寶生之國極樂之土頗黎為地黃金為  
繩流泉浴池珠交露暢以此為念吾無覩焉惟禪師之  
經營茲寺也禎符景瑞匪朝伊夕五輦培地神之定矣  
三席禦殺神之命矣二木不奪神之正矣一泉忌濁神  
之淨矣靈芝三秀壘谷壘山祥蓮合房于沼于泚造門  
之女响而不宿遊方之人投而弗禁祿災起念而自殛  
危懼歸心而必釋禪師之道惡可俛也禪師之德惡可  
也演慈悲之化降淫慝之神皆建廟立祠血食不絕



近云百祀遠謂千齡大則犧牛之薦小則特豚之禱以月以日以時以節弗敢矯誣不... 塙屹然灌水捐天但得而遵何絲而殫禪師以為修道之本在於利人從人之欲可謂除患迺詣其... 視諦觀以日繁夕身心散一或呈醜相未覩眸容或... 無何稽首悉與受菩薩淨戒而度脫之斬陰斬陽以為梵宇取彼居室寘之金仙寐寐而無事矣城聚落數百里間巫風遂消佛道增長... 主之教歟繫禪師之力歟二相交修一體互用不然者則何以少通妙感而若是乎予耳聆嘉聲目覽懿跡迺知引聖道者誰能慮始叔僧坊者

王公大人豪富長者國當全盛家有貨財然以更... 存亡積... 年紀人則盡瘁事或聚殘未有... 立禪門獨行世界時遭多難道弗屢空... 而... 福自開晏坐而萬緣斯嗟不七八稔拍願皆成輪才乎而與才乎而若夫經始之善人屋宇之... 數紀於碑陰之上庶于劫炳然而可... 其辭曰

觀空匪易引相良難既觀又引楊波導瀾淵淵我師體行端經之精舍祭以林巒其宇伊何維梅與檀其飾伊何維琅與玕耀耀華影義義鬱盤闕陰迪陽從暑閱寒世界非廣渤澥非寬景於是萃思於是彈甘露之門

淨口以滄般若之... 心以安右挾大江左馳長干靄如山青靄若霞丹碑碣巨名... 不刊追琢斯文億載是觀

大唐大歷五年歲次庚戌六月一日壬辰建 城陽

吳光道鐫

唐福興寺碑許登撰張從申行書并篆額大歷五年六月一日壬辰建在江寧縣復齋碑錄

右碑正書在江寧銅井村戊戌仲秋登天竺山徘徊碑下惜文之首尾為風雨剝落撰文姓氏及立碑年月皆不可辨觀所藏舊拓亦損去撰碑人名證之以

上海復齋齋編本一唐四

五

復齋碑錄始知為許登之作若非見賞于前人則許氏之名不彰於後世矣武德九年上元改屬潤州故碑題云潤州上元碑末署城陽吳光道鐫吳集韻音頗鄭樵通志載吳氏兄弟四人各分一姓曰吳守墳一避難徐州姓吞一居幽州姓桂一居華陽姓焮四字皆古惠切九畫一音漢太尉陳球碑陰有城陽吳橫光道蓋其裔也 江寧金石記

龔丘令庾賁德政頌大歷五年九月三日 已見王氏萃編

贈工部尚書臧懷恪碑無年月金石錄云大歷中立







秩每與文士族祖濬武平一呂因李淑陳□□□□朝內弟曜卿允南姨弟劉璣族弟□同賦詩多擅警絕之句六女長適□□生安陸令銓孝養於君次適王元□著漢春秋次適蔡九言生燕□□□□為當代之冠次適顏昭粹粹女適司勳郎□□□才器為海內□□□楊欽生濯李准幼適我兄闕疑仁望友□□□度為居感□□□□及女姊真卿童鴉時特蒙君教言辭意□□□延壽王孫□□飛龍篇江淹造化篇五都賦不幸開元廿五年秋七月有五日以隨口終于成口尉氏尉之公館享年八十四粵

平津館金卷編卷下

唐四

十八

以明年春正月合祔于東□□安山之玉寶原禮也嗚呼君全德內充慈仁外被才明可以升博士法□□□母則□□老不俱無石窆免軒□費□長筵拜慶多鰒鳳乘龍之□□足云也真卿不敏風塵訓誘追深仁而莫□謀不朽其庶茲銘曰於□我姑□□愛深倫甯耳割寃蘇惠及疎賤仁涵朽枯子孫宴喜龍鳳相趨教我音辭王孫五都期頤未究□□石墳阿聲流八區

右殷君夫人碑四面周刻泐缺甚多碑額橫題唐錢唐丞殷君夫人顏君之碑今前面六字漸不可辨夫

人為昭甫之女元孫惟貞之女兄元孫六子惟貞八子魯公行七故家廟碑自稱第七子合元孫子為次故此碑及干祿字書稱第十三姪男祭姪文稱第十三叔也家廟碑載元孫子僅五惟貞子僅七疑皆殤其一故不列名碑額稱顏君序中亦屢稱君蓋君亦女之尊稱可廣金石例碑云黃門侍郎即北齊黃門侍郎待詔之推云崇賢即宏文崇賢學士勤禮竹汀跋尾作集賢學士誤也云妹宜芳令裴安期云君有三子幼曰晉州長史成已新書殷踐猷傳族子成已晉州長史初母顏叔父吏部郎中敬仲為酷吏所陷

平津館金卷編卷下

唐四

十九

率二妹割耳詐冤敬仲得減死及成已生而左耳缺其二妹者一為宜芳令裴安期妻一泐缺莫辨尚有伯姊為御史大夫張知泰妻見家廟碑則昭甫有四女殷君夫人居其次武虛谷跋作昭甫府君季女誤也云太夫人殷氏即昭甫妻魯公祖母也家廟碑後額高祖妣殷夫人即思魯妻而魯公母亦殷氏見本傳及文集殷踐猷墓碣銘是殷與顏世為婚姻故殷君夫人六女次適顏昭粹次適魯公之伯兄闕疑而碑又云及女姊真卿則魯公亦殷君夫人之壻也碑無建立年月魯公年謚大歷七年九月除湖州刺史



舊書十二年四月召于湖州而宋璟碑書于七年九

月廿五日稱行撫州刺史蓋除書尚未到十一月元

結碑稱行湖州刺史九年正月干祿字書十二年五

月李含光碑皆稱行湖州刺史此碑系銜正同而元

結碑同在河南即附其後庶為得之四錄堂類集

是碑四面周刻王氏萃編入錄無兩側故復載全

文其諸家跋語王氏已錄不贅

黃石公祠記大歷八年七月十五日有陰有側

已見王氏萃編

文宣王廟新門記大歷八年十二月一日有側有陰

已見王氏萃編

干祿字書大歷九年正月七日

已見王氏萃編

盧朝徹謁華嶽文大歷九年三月 在述聖頌碑陰

已見王氏萃編

趙州刺史何公德政碑大歷九年七月廿七日

碑高四尺七寸四分廣六尺四寸 州一行行廿字今在直隸趙州

惟六祀 大鴻臚何公再踐諸侯奉若明

命尹茲趙人人賴惠渙聿興誦之頌之懿鑠布濩逖聽

洋益

恒之伯受 鉞統收資旌異政俾幕賓膳部負外

郎兼侍御史王公載揚 休烈垂裕長廿刻貞石無

以節省順人欲也序婉辭無以勤思崇 茂德也

其文見乎意曰惟恪恪

連率之職擇茲令典明于東土敦叙邦教撫柔元元次

云咨 我良二千石叶漢宣之議激流揚波

輝光奕葉式遵謹言用集器宇益稱慎行克和厥中服

勤於理簡易其俗君子曰王公之筆直而不汙夫采其

英聲觀其儀形聲乃頌而不腆其實形乃表而不忒其

素或曰理道之要龔黃未優成師之最衛霍猶劣吾儕

小人嘗與二三子稽叢今古否感時政格於羣議莫出

公右由是訟庭肅肅無留事焉郡佐寮史

望 公高軌而已 公墻宇外疑管庫內嚴

非禮不動唯義是訓見危受命全其節臨難抗志忘其

身所以馳騫喪亂之間 寵錫和平之際昔堯命四嶽

商朝諸侯周建牧伯作六瑞以等將勸親人蒞事惟明

公其至矣州人屬薦飢之歲如享

公之膏梁寒露之時如服 公之夜裘存安

在危肅理在擾豪右姦宄伏其威繩樞寡弱懷其德而

使商農工賈朝夕從事不異視而遷焉 公



嘗曰未戰修備兵之勢也未用資置物之理也推此例而理之萬貨之源可見矣故詢諸禮物較之成用徵於前古其誰儔之夫頌德紀功之事不書其細而燠然昭明大體也論等忝竊幕吏敢據無窮魯史之未固亦有製豈直序述遺事益以廣揚不朽兼諸官屬具紀碑陰時大歷九年七月廿七日判官通直郎行昭慶縣丞齊論述并書

右何公德政碑齊論撰并行書諸家未著于錄文云恆之伯受鉞統牧即成德軍節度李寶臣也時六州官屬寶臣自置而何公由大鴻臚為趙尹蓋鴻臚是

兼銜未必由京職謫放耳無何公名字亦不見于史

有碑陰失搨四錄堂

贈太子太師清源公王忠嗣碑 大歷十年四月三日

已見王氏萃編

真化寺尼如願墓誌 大歷十年七月十八日

已見王氏萃編

右僕射裴遵慶碑 大歷十一年二月

已見王氏萃編

慈州刺史王履清碑 大歷十二年二月廿日

已見王氏萃編

內侍監高力士殘碑 大歷十二年五月十一日

已見王氏萃編

元靖先生李含光碑 大歷十二年五月

已見王氏萃編

妬神頌 大歷十一年五月十六日

碑高七尺二寸廣四尺五寸卅二行行五十三字今在山西平定州

妬神頌 并序

判官游擊將軍守左清道率府率賜紫金魚袋上柱國

李諲撰

粵若稽古徵諸陳迹雖年移代謝而損益昭然是以宋

平津館金石萃編卷卅四 唐四

卅三

玉高唐之辭盛傳於南國曹王洛神之賦永播於東周莫不事載圖書名標史策河東之美者有妬水之祠焉其神周代之女介推之妹初文公出國介推從行有割股之恩無寸祿之惠誓將畢命肯顧微軀儀形飄殞於煙名跡庶幾於不朽後縱深悔前路難追因為滅焰之辰更号清明之節妹以兄涉要主身非令終遂於冬至之後日積一薪烈火焚之其易俗諺云百日斫柴一日燒此之謂也閩境之內疇敢不恭順之則風雨應期違之則雷電傷物兄則運心以求合我則虛室以全真兄則焚火以示誠我則焚柴以見志惟兄及妹與示



殊倫傳曰介之推終不言祿祿亦不及渾天記曰著寒食者為助陽氣用厭火星所說不同耳有得失其來遠矣安可闕如縱因事之宜亦自我作古祭法曰其有廢之莫敢舉也其有舉之莫敢廢也東北至土門之口西南距盤石之山方圓百里別成一境天寶中以賊臣背化國步猶艱塗炭生靈焚燒甲第伊我遺廟歸然獨存簪裾近叶於當時庭宇更新於往日性惟孤直虛見授於妬名行本堅貞實堪垂於公範今幸邊塵不動海水無波最爾小戎曷足為患昔虞舜至聖尚有苗人之誅殷湯至明豈無葛伯之伐蓋以君為元首臣作股

平津館金石萃編卷一

唐四

肱飄飄棘門藩屏王國乃命河東節度副大使兼工部尚書太原尹北京留守薛公諱兼訓登此禁闈公掌握衡鏡心韞韜鈴勢若轉規謀如泉湧運籌帷幄孫吳詎可比其能料敵戎旃衛霍不足方其妙浙江遺愛但羨還珠汾浦采蘇惟欣去獸申命我承天軍使節度副使前永平軍節度右廂兵馬使銀青光祿大夫試鴻臚卿山南東道節度經略副使上柱國党公諱昇鎮茲巨防公天子忠臣元戎外翼志惟清而惟謹行不諂而不驕往任清臺職居愬統近歸本道位處專城投醪之義遠聞挾纊之情久著爰自至心星管

再周路不拾遺人皆樂業長筵繼日士疲其勞細柳垂陰眾歌其美水碾成而永逸聚米難倚軍井達而嘗閑伏波不竭君依神以傲福神依君以庇躬事勢相因理亦條貫固宜書其已往播於將來貞石既磨斯文可作尔其泉湧祠下蓄為碧潭飛入大河噴成瀑布瀉泉潏雜雷霆之聲盪雲沃日頽風水之會經浮寒而氣蒸萬象霏炎煥而清潤一川灌木扶疎引柔條而接影織苗靡靡夾高岸而隨風自古及今非軍則縣未嘗不揆月撰日備其享禮春祈秋賽庶乎年登至現進而神之聽之官祭拜而或俯或仰既而坎坎伐鼓五音於是

平津館金石萃編卷一

唐四

克諧我我側弁三軍以之相悅公之德也如此神之應也如彼且河北數州山西一道或衣以錦繡或奠以瓊羞無晝夜而息焉豈翰墨之能諭咸以商者求之而獲利仕者禱之而累遷蠶之請之而廣收農者祈之而多稔不然則奚能遐迓奔湊奉其如在蓋聞有而不言謂之隱無而言之謂之諛又聞誇目者尚麗愜心者貴當承命述事敢不勉旃謹因退食之餘竊比陳其梗槩也銘曰凡有異行宗之曰神匪害於物寔利於人凡則禁火妹乃積薪共為佳節在乎芳春今古千齡方圓百里德音無默蒸嘗不巳祭具瓊羞服先錦綺所求



必應高山仰止 將軍塞下細柳營邊晴開朝鏡霧雜  
鑪煙神理昭昭靈草芊芊紀諸令範光我承天井陞西  
南太原東北拓祠之水滂為黛色跳波噴浪如有可則  
古往今來源流不忒興雲致雨侔造化力頽顛昂昂  
象 君之德或祈或禱永無休息神之歆之福善寧德  
大唐大歷十一年歲次丙辰五月丁亥朔十六日壬寅  
已時建

副使同經略副使特進試鴻臚卿上柱國廉明遊奕副  
使□□將軍守左金吾衛大將軍試衛尉卿上柱國步  
光庭都虞候冠軍大將軍守左金吾衛大將軍試太常

唐書卷一百一十四

卿上柱國王曇將太常卿揚進朝光祿卿張□太常卿  
趙庭賓散將衛尉卿劉浩太常卿馬崇俊太常卿崔令  
英太常卿蔡希勝太常卿梁昱鴻臚卿□超俊殿中  
監葛日新判官節度□要官涼王府司馬許至左武衛  
將軍郭崇雋右武衛翊府中郎將辟閭珣孔目官太常  
卿張崇玘節度隨身官右翊府中郎將燕潤□副將太  
常卿孟太冲太常卿曹德興太原府豐州府折衝郭季  
膺□官代州別駕姚庭秀左清道□廣威摠管太常  
卿□□左金吾衛大將軍竇□超左武衛翊府中郎  
將陳合

右碑題云拓神頌并序判官游擊將軍守左清道率  
府率賜紫金魚袋上柱國李諲撰行書姓名殘缺大  
歷十三年五月十六日建按序神為介之推妹以其  
兄死禁火乃于冬至之後日積一薪烈火焚之其言  
曰兄則禁火以示誠吾則焚柴以見志歿而為患于  
一方鄉人立祠祈賽輒應天寶中遭祿山之亂遺廟  
歸然故山南東道節度經略副使党公昇修廟祈秋  
乃為此頌云云夫古之以死勤事以勞定國有功德  
于民者則祀之貞女義婦載在祀典未聞女以姑名  
而廟食者當在濫祠之列党公不為之去而頌之何

唐書卷一百一十四

也祠在河干相傳武后幸此懼欲別開道避狄仁傑  
曰一人行幸兩師洒道風伯清塵何姑女之避哉遂  
止其役則唐之習俗蓋已久矣冊府元龜龍星木之  
精也春見東方心為火火盛故為之禁火俗傳介之  
推以此日被焚而禁也今之所謂寒食一百五日者  
熟食斷煙謂之龍忌本此予觀左傳史記並無子推  
被焚之事以琴操所記子推之死乃五月非三月三  
日也況清明寒食初無定日必指為上巳矣碑陰  
自同經略副使王曇而下二十一人其官有將太常  
卿及節度隨身官之名其姓有辟閭珣之異金石錄補



元和郡縣志妒女泉倘有祠土人祀之婦人衫服靚

姪必與雨電故老傳此泉中有神似鸞畫伏夜游據

碑則神即介之推妹也葉九來言武后幸此懼欲別

開道避一統志亦云然考舊新書乃高宗事四錄堂類集

贈揚州大都督段行琛碑 大歷十四年閏五月十三日

已見王氏萃編

茅山紫陽觀鐘銘 大歷十四年九月十五日

已見王氏萃編月作六

大岷山銘 建中元年四月廿六日

石高二尺五寸廣四尺四寸九行行七十八十字不等今在河南濬縣

登于大塚命所經過頂凸坤儀根壓洪河天生忠良濟物引多山靈河神俾環海戢戈

唐建中元年四月廿六日

勅魏博成德幽州等道黜陟使諫議大夫洪經綸題

洪經綸劉昫唐書有傳大岷山當在汜水此濬縣黎

山唐人誤指為之也攷水經注引鄭康成注尚書大

伍云地喉也沈出伍際矣然則大伍在河內修武武

德之界濟沈之水與滎澤出入自此書正義引張揖

云成臯縣山也水經注云河水東逕成臯大伍下

伍北即濟沈之故瀆矣成臯縣之故城在伍上滎帶

伍阜絕岸峻周高四十許大據鄭張鄧三君之說則

大伍當在今汜水縣西北漢成臯故城之所在也山

在河南鄭從河北言之則云在修武武德之界謂修

武東武德西也武德即今武涉亦謂成臯之山是真

古說而唐人多以為在濬縣者本于臣瓚書疏引漢

書音義有臣瓚者以為修武武德無此山也成臯縣

山又不一成今黎陽縣山臨河豈不是大伍乎瓚言

為然括地志元和郡縣志亦從瓚說予原瓚意誤以

大伍在河北而修武武德間無大山故以濬縣之山

當之不知成臯自有大伍且山祇一成本非峻嶺水

平津館金石萃編卷十 唐四

廿四

經注引爾雅許叔重呂忱等並以為一成惟今本說

文及偽孔書傳以為再成王光祿鳴盛以為李陽冰

輩改從偽孔之謬正與予意合岷字甚俗正文當為

塚尚書借伍史記借邳皆古人假音字耳此作岷从

山釋文尚書音義亦云伍本作岷又云字作陞蓋唐

人既誤以濬縣大山當之乃造為从山从阜之字可

笑也予嘗過古成臯登陟坡陀縣屋周阻特無石壁

乃悟古人制字命名一成為塚塚字从土之義碑云

命所經過當是禹字汗簡作命即禹字變文也凸字

出葛洪字苑廣韻云凸出兒在亢字下知即古字之



誤說文云不順忽出也下从倒子正凸出之義充猶

文云字中州金石記

洪經繪舊書有傳又見田悅朱泚傳既昧時機又受

偽命其人不足齒此銘蓋符罷魏兵之前所刻中州

金石記謂凸即云字甚確凹凸本作窈突莊子坳堂

即窈之變一切經音義作容突突即突之訛突去同

聲去有同字故易突如京鄭作突如四錄堂類集

贈太保顏惟貞家廟碑建中元年七月兩側并碑後額題字

已見王氏萃編

景教流行中國碑建中二年正月七日

天津館金石萃編卷十 唐四 卅五

已見王氏萃編

不空和尚碑建中二年十一月十五日

已見王氏萃編

吳嶽祠堂記興元元年十月

已見王氏萃編

大岷山銘貞元二年五月

已見王氏萃編

景昭法師碑貞元三年正月

碑高九尺二寸廣四尺廿五行行五十六字今在江蘇句容茅山

華陽三洞景昭大法師碑并序

朝議大夫檢校國子司業兼御史中丞吳縣開國男陸長源撰 朝議大夫檢校尚書兵部郎中侍御史

上柱國實泉書并篆額

夫載宇宙懸日月提萬象而首出者其唯道乎夫通聖

神該品彙冠百靈而獨立者其唯人乎道所以包渾元

經始萬象者也人所以稟淳粹司會百靈者也故人因

道而集社道因人而垂休不宰之功地乎造物無言之

德洽乎生民然後蕭散乎汗湧之間沖融乎希夷之表

與天籟而吹萬並谷神而長存者矣紫陽真人大法師

諱景昭字懷寶本丹楊延陵人也其先系自顓頊大彭

天津館金石萃編卷十 唐四 卅六

之後在虞為陶唐氏在夏為御龍氏在商為豕韋氏因

國命氏芬馥蔓延以至于裔孫孟孟為楚太傅賢為漢

丞相昭入吳為侍中昭兄慎為司空法師即吳司空之

十六代孫也司空薨葬于延陵子孫因而家焉祖道會

父思藏皆上國養素道高跡隱載于列仙之籍法師方

娠稟異自幼表奇孕元和之粹靈體太方之妙質初以

素書發跡配度于延陵之尋仙觀後以丹臺著稱棲居

于長安之肅明觀屬 方宗廣成問道姑射

頤神放心於凝寐之場垂拱于穆清之上法師因得羽

儀金錄頰頰玉繩藉藉京師垂廿載爰辭 上國



思還故鄉重登茅山之太平觀天寶中與方靜先生奉  
詔修功德造紫陽觀因而居焉遂於鍊丹院傳黃素之  
方修齋醮之法祥雲瑞鶴飛舞於壇場甘露神芝降生  
於庭院初法師師事大法師包士榮榮師事崇方觀道  
士包法整整師事上士包方廣廣師事華陽觀道士王  
軌軌師事昇方先生王遠知知師事華陽隱居陶弘景  
自道源錫派方教傳宗玉堂銀闕之人羽蓋毛旌之客  
府無虛藉代有其徒法師至行稽乎方化通識合于靈  
造與其有也萬物不得而不有與其無也萬物不得而  
不無得言以春秋為死生盈虛以天地為旦暮雲外虎

平津館金石萃編卷一 唐四 廿七

頭之佩雪中鶴覽之表孩季通而樵子方師仇公而祖  
黃太教戒示乎傳授服餌見乎延長侍杖屨者跡徧于  
江湖傳經錄者事同乎洙泗一居山觀三紀于茲還神  
契乎時來寐魄同乎物故以貞元元年十一月癸卯委  
蛻于紫陽之道場顏色怡悅屈伸如常春秋九十有二  
以其月己酉遷神于雷平山之西原方靜先生壽宮之  
左傳授蘇州龍興觀道士臯洞虛得沖虛之妙用躡上  
真之方蹤梁市之客負來華陽之人間出矣道士韋崇  
珣主修齋醮祭俯仰節度道士朱惠明掌法錄經書修  
真秘訣法師上編仙錄傍契道樞神會渾元德與淳粹

誘進羣動感通眾靈邈然非寰宇之間超然在風雲之  
表至如身經世故跡混俗塵發忠孝以飾躬演信義而  
旌行蓋隨時而不器豈常道之可師歟浙江東西節度  
支度判官檢校尚書兵部郎中兼侍御史扶風實公曰  
泉布武區中棲心象外與法師聲同道韻理契德源追  
往想琴高之祠傳神著務光之傳見微副墨用琢他山  
其詞曰

惟道之大提功混茫惟人殆庶與道迴翔素韻凝寂方  
功靈長肇形無跡啓迪逾光矯矯法師錫羨華陽本族  
命氏在虞系唐御龍事夏豕韋居商巖然靈表自幼而

平津館金石萃編卷一 唐四 廿八

彰理冠容成質伴夏黃尋仙山發跡肅明始揚宵禮金殿  
晨朝 玉皇丹臺道侶白雲帝鄉楚山萬里故國  
丹楊醮宮鳴馨齋室焚香芝生庭院鶴舞壇場茅君祕  
洞葛氏真方來時去順齊彭洎瑒化鱗風翥委蛻雲驥  
峯巒遷迤松桂蒼蒼塵生杖屨苔染巾箱龍銜彩旆虎  
綴盤囊閩風方圓瑤軒玉堂追存如在頌德不亡孤石  
歸然萬古連岡  
太平觀道士徐元治道士許長久徐則內行克終外通  
儒學許則宿推公幹虔奉真宗  
貞元三年獻春正月上元之辰建造 清河張伯倫



刻字

唐華陽三洞景昭大法師韋公碑在茅山玉晨觀寶刻

叢編引復齋碑錄

右碑寶泉正書在玉晨觀景字靈長著述書賦七千

六百四十言精窮旨要故此碑書法端凝而有風骨

洵藝林之墨寶也碑側有錢端英紹興壬午閏月及

淳熙甲辰四月題名江寧金石記

姜媯公劉廟碑貞元六年十一月

已見王氏萃編

重修東陵聖母宮碑貞元九年五月宋元祐三年重刻

江寧金石記卷十唐四

石高二尺八寸五分廣五尺六寸五分卅書二橫共五十二行行字不等今在陝西長安

唐釋懷素書此宋人所題

上聖母心俞至言無缺下疾冰釋遂奉上清之教旋登

列聖之位仙階崇者靈感達豐功邁者神應速乃有真

人劉君擁節乘麟降于庭內劉君名綱貴真妃以聖母

道應寶籙才合上仙授之祕符餌以珍藥遂神儀真變

霄豁纖妍脫異俗流鄙遠塵愛杜願初忿貴我婦禮聖

母脩然不經聽慮久之生訟至于幽圜拘同羗里條缺下

霓裳仙駕降空卿云臨戶顧召二女躡虛同升旭日

初照聳身直上挂幢彩煥輝耀莫倫異樂殊香沒空方

息康帝以為中興之瑞詔於其所置仙宮觀慶殊祥妃

因号曰東陵聖母家本廣陵仙于東土曰東陵焉二女

俱升曰聖母馬邃字既崇真儀麗設遠近歸赴傾市江

淮水旱扎瘥無不禱請神呪昭茲人用大康姦盜之徒

或未引咎則有青禽翔其廬上靈微既降罪必斯獲聞

井之間無隱慝焉自晉暨隨年將三百都鄙精奉車徒

奔屬及煬帝東遷運終多忌苛禁道侶

方元 九聖石承慕揚至道真宮秘府四不控建况

靈縱可訊道化在人雖蕪翳荒郊而真禱雲集棟宇未

復者艾銜悲誰其興之具因碩德從赤父淮南節度觀

江寧金石記卷十唐四

察使禮部尚書缺下 監軍使太原郭公道冠方隅勳崇

南服淮河既缺下

上蒸既作而不朽存乎頌聲

貞元九年歲在癸酉五月缺下

危祠作后仲奇構勒上石

碑後題名五行

左拾遺裴休 試大理評事柳乘 鄉貢進士柳槃

大和四年十月十二日同登

右聖母帖懷素書于貞元九年五月而左拾遺裴休

等則觀此帖者署名也董尚書謂孫過庭草書難讀



如食多骨魚得不償失因為注釋予于此帖亦云錄

聖母晉康帝時人其得建號為東陵聖母者以其主  
食江淮故也禹貢導江過九江至于東陵漢書地里  
志廬江郡金蘭西北有東陵鄉者是也王松年仙苑  
編珠曰聖母杜氏妻也學劉綱術坐在立亡杜氏不  
信誣以姦淫告官付獄聖母入獄即從窗中飛出入  
雲中而去與帖所云正合聖母自晉迄隨無不崇奉  
至唐尤甚此帖書于德宗時文稱皇從叔父淮南節  
度觀察使禮部尚書太原郡公而不署名蓋指建立

平津館金石萃編卷十

唐四

廿

祠宇之人案其文義當在廣陵郡地帖蓋宋時以墨

本摹刻者後有柳槃柳乘裴休同登題名關中金

石記

是刻俗稱聖母帖余讀其文知是重修東陵聖母宮  
碑前為序後為銘其碑久毀宋時得殘搨本摘其完  
字重勒橫石取便臨倣俗因謂之帖也東陵在海陵  
今江都縣東關中金石記以禹貢東陵當之恐非續  
漢郡國志廣陵有東陵亭劉昭引博物記曰女子杜  
姜左道通神縣以為妖閉獄桎梏卒變形莫知所極  
以狀上聞因以其處為廟祠號曰東陵聖母一統志  
古東陵亭在江都縣東引舊志所載寰宇記云張綱

溝在廣陵縣東三十里網於東陵村東開溝引水蓋  
即故亭之地寰宇記又云東陵聖母廟在江都縣南  
三十里南宇蓋東之誤或縣南亦有廟矣葛宏神仙  
傳東陵聖母廣陵海陵人也適杜氏師劉綱學道能  
易形變化隱見無方杜不信道常怒之聖母理疾救  
人或有所詣杜恚之愈甚訟之官云聖母姦妖不理  
家務官收聖母付獄頃之已從獄窓中飛去眾望見  
之轉高入雲中留所著履一雙在窓下於是遠近立  
廟祠之民所奉事禱之立効常有一青鳥在祭所人  
有失物者乞問所在青鳥即飛集盜物人之上路不

平津館金石萃編卷十

唐四

廿

拾遺歲月稍久亦不復介至今海陵縣中不得為姦  
盜之事大者即風波沒溺虎狼殺之小者即復病也  
碑叙聖母事皆取之傳海陵今泰州也其西鄙改屬  
廣陵縣宋熙寧五年省廣陵縣入江都其地當有大  
阜故云東陵據碑後大和四年裴休等題名云同登  
則祠不在平地今遺址不可見矣碑云從叔父淮南  
節度觀察使禮部尚書考是年淮南節度為杜佑則  
撰此碑文者杜佑從子也舊書本傳貞元三年徵為  
尚書左丞又出為陝州觀察使遷檢校禮部尚書揚  
州大都督府長史充淮南節度使十三年以淮南兼



徐泗節度使十九年入朝同平章事舊書德宗紀貞元六年七月淮南節度使竇覲卒今本作是是佑之充淮南節度當在六年七月之後聖母宮即修于兩三年中故九年五月立碑也碑云監軍使太原郭公則宦官也其名莫考關中金石記謂文稱皇從叔父淮南節度觀察使禮部尚書太原郡公合兩人為一又漆皇字刪監軍使以郭為郡蓋艸書難識故屬讀五異如此碑後半多缺文銘詞僅存十字其裴休等題名舊當在碑側或碑陰宋時得殘搨本有此故附刻于末金石錄補謂觀此帖者署名恐誤裴休等乃謁

平津館金石萃編卷十 唐四

卅一

廟觀碑故云同登也四錄堂類集

鴻臚少卿張敬誥墓誌貞元十年九月廿四日

已見王氏萃編

嵩山會善寺戒壇記貞元十一年七月即大歷二年

已見王氏萃編

河東鹽池靈慶公神祠碑貞元十三年八月廿日

已見王氏萃編

濟瀆廟北海壇祭器雜物銘貞元十三年

已見王氏萃編

澄城令鄭楚相德政碑貞元十四年正月廿五日

已見王氏萃編

贈少師徐浩碑貞元十五年十一月廿四日

已見王氏萃編

軒轅黃帝鑄鼎原銘貞元十七年正月九日

已見王氏萃編

追樹晉司空王卓碑貞元十七年

已見王氏萃編

楚金禪師碑貞元廿一年七月廿五日即多寶塔碑陰

已見王氏萃編

平津館金石萃編卷十 唐四

卅四



平津館金石萃編卷十一

唐五

雲麾將軍張說夫人樊氏墓誌 永貞元年十月廿日

已見王氏萃編

讀書巖孟簡題名 元和元年二月

摩崖高一尺四寸廣六寸二行今在廣西臨桂獨秀山

元和元年二月三日

刑部員外郎孟簡

右刻在讀書巖簡新舊唐書皆有傳劉玉慶曰幾道

平津館金石萃編卷十一唐五

官刑部史傳失載而韓昌黎詩集有之此石刻足以

証古按韓文集注云孟簡字幾道德州昌平人以新

舊傳考之未嘗為刑部史豈逸之耶新傳言其為倉

部以不附王叔文徙陀曹或者陀曹即刑部也考叔

文用事在順宗時僅一年次年即元和元年與題名

正合其來桂林不可考韓詩有云今君軺方馳或因

使事至此耶玉慶寶應人以拔貢生試用廣西州判

卒 粵西金石略

南康郡王章泉紀功碑 元和三年四月廿五日

已見王氏萃編

贈舒州刺史竇叔向碑 元和三年十月五日

已見王氏萃編

蜀丞相諸葛武侯祠堂碑 元和四年二月十九日

已見王氏萃編

保唐寺天王燈幢贊 元和七年五月十五日

已見王氏萃編

內侍李輔光墓誌 元和九年四月十五日

已見王氏萃編

心經幢 元和十二年二月九日

已見王氏萃編 卷十六

平津館金石萃編卷十一唐五

柳宗元龍城石刻 元和十二年

已見王氏萃編

佛本行集經碑 元和十四年四月八日

碑斷為三高無可紀廣三尺額中刻觀音善才像額兩側刻文殊普賢像額題九行行四字經文廿八行行字不可紀今在直隸口口

佛本行集經卷第三十一幽州盧龍兩節度使劉相公

敬造元和十四年四月八日建

經文不錄

碑額題幽州盧龍兩節度使劉相公者劉總也總裁

父兄晚年父兄為崇乃削髮為僧其刻本行集經當



有數十石今但存卷卅一之一石已斷為三類四錄堂集

寶華殘碑 無年月何夢華改為元和十四年

碑四周皆殘缺僅存高二尺四寸廣一尺六寸八行行十七字今在山東益都城東門壁

上裏行源方回

上儀郎薛華士

上上柱齊孝引

上裏行韋曾

上部負外郎兼侍御史內供奉賜緋魚袋寶華

此字

上軍事兼青州刺史御史大夫上柱國韓國缺

平津館金石萃編卷十一 唐五

三

上州觀察處置押新置渤海兩蕃等使金紫光下

右碑在青州城東第二層門壁間四周皆殘缺祇存

諸官姓氏七行字徑一寸寶華一行尚全因以為題

案鞏見舊唐書列傳平盧薛平辟為副使入朝拜侍

御史憲宗紀元和十四年三月己丑以義成軍節度

使薛平為青州刺史充平盧軍節度淄青齊登萊等

州觀察等使韓昌黎寶華墓誌載鞏亦進士以御史

佐淄青府注孫曰元和十四年三月以薛平為平盧

淄青節度使表鞏自副與舊唐書傳合然則鞏以佐

幕至青在元和十四年矣攷押新羅渤海兩蕃等使

名代宗紀大歷十年二月以平盧淄青節度觀察海

運押新羅渤海兩蕃等使德宗紀興元元年淄青節

度使承前帶陸海運押新羅渤海兩蕃等使宜令李

納兼之据此題亦有押兩蕃之名當亦以淄青節度

兼之則於時為節度使者薛平也前列銜缺名意即

其人與山左金

忠武軍監軍使朱孝誠碑長慶元年二月五日

已見王氏萃編

盟吐番題柱文無年月當在長慶二年

石柱高一丈五尺廣一尺六寸六行行八十四字左右方署名失拓行字數不可紀今在刺蓮

平津館金石萃編卷十一 唐五

四

大唐文武孝德皇帝與

大蕃聖神贊普

舅甥二主商議社稷如一結立大和盟約永無渝替神

人俱以證知世世代代使其稱讚是以盟文節目題之

於柱也

文武孝德皇帝與

都贊陛下二

聖舅甥濬哲鴻被晚今永之屯亨矜慰之情

恩

覆其無内外商議叶同務令萬姓安泰所思如一成久

遠大善再續慈親之情重申隣好之義為此大和矣今

蕃漢二國所守見管都

西盡是大蕃境土彼此不為殺敵不舉兵革不相侵謀



封境 或有猜阻捉生問事訖給以衣糧放歸 令社  
稷叶同如一為此大和然 舅甥相好之義善理

每須通傳彼此駟騎一□□□□□舊路蕃漢並

於將軍谷交馬其綏戎柵已東大唐祗應清水縣已西

大蕃供應須合 舅甥親近之禮使其兩界煙塵

不揚同聞殺盜之名復無驚恐之患封人撤險鄉土俱

安如斯樂業之 □□□□□美之□遍於日

月所照矣蕃於蕃國受安漢亦漢國受樂茲乃合其大

業耳依此盟誓永久不得移易然三寶及諸賢聖日月

星辰請為知證如此盟約各自契陳刑牲為盟設此大

約儻不依此誓蕃漢君臣□□□□□未□□禍也仍

須備守及為陰謀者不在破盟之限 蕃漢君臣

並稽告立誓周細為文 二君之合終以雍和登

壇之臣親署姓名于柱如斯誓文藏於王府屬

右喇薩石柱長慶二年就盟吐蕃所立中刻誓文六

行行八十四字行書兩旁刻諸臣署名及蕃臣署名

蕃字橫讀不可識此拓但有誓文無蕃漢諸臣署名

非全本也舊書吐蕃傳長慶元年九月吐蕃遣使請

盟乃命大理卿兼御史大夫劉元鼎充西蕃盟會使

以兵部郎中兼御史中丞劉師老為副尚舍奉御兼

監察御史李武京光府奉先縣丞兼監察御史李公

度為判官十月十日與吐蕃使盟宰臣及右僕射六

曹尚書中執法太常司農卿京兆尹金吾大將軍皆

預焉其詞曰維唐承天云云越歲在癸丑冬十月癸

酉文武孝德皇帝詔丞相臣植臣播臣元穎等與大

將和蕃使禮部尚書論訥羅等會盟于京師壇于城

之西郊坎于壇北云云大蕃贊普及宰相鉢闌布尚

綺心兒等先寄盟文要節云蕃漢二邦各守見管本

界彼此不得徑不得討不得相為寇讎不得侵謀境

土若有所疑或要捉生問事便給衣糧放還今並依

從並無添改預盟之官十七人皆列名焉其劉元鼎

等與論訥羅同赴吐蕃本國就盟仍勅元鼎到彼令

宰相已下各於盟文後自書名二年二月遣使來請

定界六月劉元鼎自吐蕃使迴奏云去四月二十四

日到吐蕃牙帳以五月六日會盟訖今此喇薩石柱

在吐蕃界當是二年五月六日盟後所立其文即舊

傳所載要節而演暢其詞惟定界係是年添入餘實

無添改其興貴將軍谷綏戎柵清水縣等地名不見

于舊新志其諸臣姓名新書較詳吐蕃傳元年遣使

者尚騎力陀思來朝且乞盟詔許之崔植杜元穎王



播輔政大理卿劉元鼎為盟會使右師郎中劉師老副之詔宰相與尚書右僕射韓皋御史中丞牛僧儒吏部尚書李絳兵部尚書蕭俛戶部尚書楊於陵禮部尚書韋綬太常卿趙宗儒司農卿裴武京兆尹柳公綽右金吾將軍郭縱及吐蕃使者論訥羅盟京師西郊贊普以盟言約二國無相寇讎有禽生問事給服糧歸之詔可大臣預盟者悉載名於策明年請定疆候元鼎與論訥羅就盟其國勅虜大臣亦列名于策傳內所載劉元鼎劉師老及宰相崔植已下僅十五人而舊傳言十七人殆判官李武李公度亦當列

平津館金石錄卷二 唐五

七

名然二年五月己前崔植罷知政事王播出為淮南節度韓皋李絳蕭俛柳公綽皆有遷升則柱後系銜又當與新傳不同俟更求全拓本校之四錄堂類集喇薩即位撤在打箭爐西北三千四百八十里為藏衛首地達賴喇嘛居此有大廟謂之大召土人共傳唐文成公主所建近人西藏記云大召名曰老木郎坐東向西樓高四層上有金殿五中殿左廊有唐公主暨吐蕃贊普像大殿內有明萬曆間太監楊英所立碑門外有唐蕃和盟碑高約一丈五尺寬約四尺厚約二尺兩旁刊有大臣太宰尚書等字跡並牛僧

儒姓名模糊不能悉讀碑旁有唐植古柳二株老幹盤屈若龍蚪然據此則喇薩乃唐時吐蕃故都舊唐書劉元鼎自吐蕃使迴奏云去四月二十四日到吐蕃牙帳以五月六日會盟訖即其地也西藏記載此碑無缺字而不載諸臣姓名今以拓本校之其泐缺處以臆補者四十字其碑字可識而顯與達戾者一百卅五字庸妄人涉筆動輒作偽如此然其言碑石形製或不誣也四錄堂類集

右盟吐蕃題柱文長慶二年所立在今喇薩以道遠故前代諸家未入錄曾見石琢堂臬使有割表

平津館金石錄卷二 唐五

八

本泐缺頗多前為誓文後為蕃漢諸臣署名翁覃谿學士書跋冊尾余未及錄出此本乃言臬雲同年所寄贈未經割表凡六行僅泐卅六字視琢堂本殊勝惟諸臣及蕃字署名失拓為可惜

邠國公梁守謙功德銘 長慶二年十二月一日

已見王氏萃編

中書令張九齡碑 長慶三年九月十二日 宋天聖八年

碑連額高一丈二尺廣七尺四寸行行六十字今在廣東曲江

唐尚書司憲相中書令張公碑 額四行

唐故金紫光祿大夫中書令集賢院學士知院事修國



史尚書右丞相荆州大都督長史贈大都督上柱國始

興縣開國伯文獻公神道碑銘

銀青光祿大夫廣州刺史兼御史大夫持節充嶺南節

度支度營田五府經略觀察處置等使上柱國會稽縣

開國公徐浩撰

有唐既受命在

太宗時有若梁公房鄭公魏衛公

李格于皇天在高宗時有若梁公狄格于上

帝在中宗時有若漢陽王張扶陽王桓興復宗社

在少宗時有若梁公姚廣平公宋燕公始興公二

張中興王業夫以天柱將傾大盜方起一振綱目

平津館金石萃編卷五 九

再聞皇猷始興公為之公諱九齡字子壽一名博物其

先范陽方城人軒轅建國少孤受氏良位為帝師華才

稱王佐或相韓五葉或佐漢七貂代有大賢時稱盛族

四代祖諱守禮隋鍾離郡塗山令曾祖諱君政皇

朝韶州別駕終於官舍諱胃越州刺史

令列考諱引愈新州索盧縣丞贈太常卿廣州都督皆

蘊德葆光力行未舉地積高而成嶽雲久蓄而作霖是

生我公蔚為人傑弱不好弄七歲能文丁太常府君憂

柴毀骨立家庭甘樹數株連理王公方慶出牧廣州時

年十三上書路左燕公過嶺一見文章並深提拂厚為

禮敬弱冠鄉試進士考功郎沈佺期尤所激揚一舉高

第時有下等謗議上聞中書令李公當代詞宗詔

令重試再拔其萃推祕書省校書郎應道倂伊呂科對

策第二等遷左拾遺封章直言不協時宰方曰許滿拂

衣告歸太夫人在堂承順左右孝養之至閭里化焉始

興北嶺峭險巉絕大庾南谷坦然平易公乃獻狀

招委開通曾不決時行可方軌特拜左補闕尋除禮部

司勳二員外郎加朝散大夫超中書舍人封曲江縣男

轉太常少卿出冀州刺史以庭闈在遠表請罷官改洪

州都督徙桂州都督攝御史中丞嶺南按察兼選補使

平津館金石萃編卷五 唐五

黜免貪吏引伸正人任良登能亮賢勞事澤被膏雨令

行祥風屬燕公薨落斯文將喪擢祕書少監集賢院學

士副知院事時屬朋黨頗相排擯窮極歲餘深不得意

渤海國王武藝達我王命思絕其詞中書奏章不

愜上意命公改作援筆立成上甚嘉焉即拜

尚書工部侍郎兼知制誥扈從北巡便祠后

土命公撰赦對御為文凡十三紙初無藁草

上曰比以卿為儒學之士不知有王佐之才今日得

卿當以經術濟朕累乞歸養上深勉焉遷公弟九

章九章官近州里伏臘賜告給驛歸寧遷中書侍郎丁



內憂中使慰周賜絹三百匹 奔喪南訃拊奠先塋毀無  
圖生嗑不容粒白雀黃犬號噪庭堊素 鳩紫 芝巢植廬  
隴孝之至者將有感乎既卒哭復遣中使起公本官同  
中書門下平章事

號咷使者逼迫及至闕下懇請終喪 手詔曰不有

至孝誰能盡忠墨線之義不行 蒼生之望安在朕以非

常用 賢曷云常禮 哀訴即且斷表賜甲第一區 御

馬一尋遷中書令集賢學士知院事修國史初公作相

也奏差擇元戎皆取良吏不許入請罷賞戰功減諸軍

兵省年支賜諛臣僥議事竟不行明季公奏藉田

平津館金石錄卷上 唐五

躬耕禮節加金 紫光祿大夫 進封始興伯每天長節公

卿皆進寶鏡公上千秋錄三卷述帝王興衰以為鑒戒

公直氣鯁詞有死無貳彰善瘴惡見義不回范陽節度

穎王濬奏前太子索 甲二千領上極震怒謂其不臣顧

問於公公日子弄 父兵罪當 答況 元良國本豈 可動

上因涕泣遂寢其奏武貴妃離間儲君將立其子使

中謁者私於公曰若有 廢也必將興焉 公遂叱之曰宮

闈之言何得輒出御史 大夫 李公尚隱 太府 卿裴由先

不禮中官皆忤 上旨必在殊譴公全度焉幽州節

度張公守珪 綠 降兩番斬屈突干 將拜侍中涼州節度

牛仙客以省軍用將拜 尚書並觸鱗固爭竟不奉 詔

平盧將安祿山入朝奏事見於廟堂以為必亂中原固

請戮之上曰卿以王衍知 石勒此何足言無何用兵為

虜所敗張守珪請按軍令中留不行公狀諫曰穰直出

軍必誅莊賈孫子行令亦斬宮嬪守珪所奏非虛祿山

不當免死再三懇請 上竟不從邊將蓋嘉運等上

策密 發將 士襲平西戎公以為不可妄舉結後代讐非

皇王之化也 上又不納及羯胡亂 常大戎 逆命

方宗追嘆曰自公歿後不復聞 忠讜言發中使至 韶

州弔祭其先見之明有如此者學究精義文 恭 微旨或

平津館金石錄卷上 唐五

有興託或存諷諫後之作者所 宗仰焉 上表論事事多

樞密入皆 削葉人莫得知常以致 君堯舜齊衡管

樂行之在我何必古人由是去循資格置採訪使收拔

幽滯引進直言野無遺 賢朝 無闕政百揆時序庶工允

釐同 儕見嫉內寵 潛構罷公為尚書右丞相初不介意

居之坦然執憲者素公所 用 劾奏權臣多冠得罪借以

為累貶荊州長史公三歲為相萬邦底寧而善惡太分

背憎者眾虞機密發投杼生疑百大吹聲眾狙皆怒每

讀韓非孤憤涕泣露襟開元二十八年春請 拜 歸

五月七日 遘疾 薨於韶州曲江之私第享年六十三



皇上震悼贈荊州大都督有司謚行曰文獻公粵來  
歲孟冬葬於洪義里武臨原近於先塋禮也夫人桂陽  
郡夫人 譚氏循州司馬府君誨之子也淑慎宜家齋莊  
形國瓊環有節慕組皆工幼作女儀長為內則太夫人  
樂在南國不欲北轅克勤奉養深得婦禮 至德二年十  
月六日終于私第春秋七十七晝哭闔門日月絲遠同  
塋異穴卜兆從宜公仲弟九皋宋襄廣三州刺史採訪  
節度經略等使殿中監季弟九章温吉曹等州刺史鴻  
臚卿腰金控紫三虎為榮立德行政二馮推美嗣子極  
居喪以孝聞立身以行著陷在寇逆不受偽官及收復

兩京特

制拜朝散大夫太子右贊善大夫孫藏器

河南府壽安尉永保先業 克稟義方姪殿中侍御史抗

文史推才清公賢操以兄拯早世姪藏器幼孤未建豐

碑乃刻樂石用展猶子之慕庶揚世父之美浩義深知

已眷以文章禮 接同人惠蕙甥舅薄技 効德無媿其詞

銘曰

鳳生丹穴鵬翥南溟天垂粹氣地發精靈 傑出我公揚

於 王庭甫稱降神說表騎星學究經術文高宗匠

再掌司言 爰立作相忠義柱石謀猷帷帳 王綱允

釐帝采惟亮退居右揆出守南荆 步鶴緝翼青蠅營營

不瞑猶視雖歿如生昭昭令名千古作程

長慶三年歲次癸卯九月癸丑朔十二日甲子曾孫

節度判官監察御史裏行仲舉建立 曾孫承奉郎

虔州

墳塋在西北去祠 百四十有四步 曾姪孫鄉貢進

士可復同均當立 方孫鄉貢進士景新 方孫鄉貢

進士景重

承務郎試秘書省校書郎行韶州曲江縣令

額 韶州軍州判官將仕郎試秘書省校書郎林

朝奉郎尚書屯田員外郎知韶州軍州兼管内勸農事

上騎都尉方湜重建 皇宋天聖八年十月重立

石於曲江張公祠

右張九齡碑按唐書列傳所載大節多同而時時小

異傳云壽六十八而碑云六十三傳自左補闕改司

勳員外郎而碑云遷禮部傳言張說卒召為秘書少

監集賢院學士知院事碑云副知至後作相遷中書

令始云知院事其載張守珪請誅安祿山事傳云九

齡判守珪狀碑云守珪所請留中不行而公以狀諫

然其為語則略同碑長慶中立而公薨在開元二十

八年至長慶三年實八十四年所傳或有同異而至



於年青官爵其子孫宜不繆當以碑為是也集古錄

中書令張曲江碑唐廣州刺史嶺南節度使徐浩撰

并書曲江名九齡字子壽一字博物韶州曲江人開

元中官至中書令罷為尚書右丞相貶荊州長史謚

曰文獻碑大歷中書撰長慶三年刻石寶刻叢編引集古錄

右唐張九齡碑徐浩撰并書考徐浩撰碑時為嶺南

節度使在大歷間距曲江之卒未遠至長慶中其家

始刻石爾劉禹錫讀曲江集詩序以謂曲江燕翼無

似終為餒魂而碑載公嗣子拯孫藏器碑後又載曾

孫敦慶元孫景新景重然則曲江為有後矣不知禹

錫何所據乎碑又云公一名博物而史不載金石錄

碑重立於天聖八年在歐陽公集古錄之前不知歐

趙二家所見者唐刻耶宋刻耶朱長文墨池編云中

書令張九齡碑徐浩撰并書長慶三年立則固唐碑

矣而此碑不著書人姓氏字雖出摹勒字法頗與徐

似則亦粵東之古刻矣予訪求此碑歷七寒暑問之

官吏問之土人問之張氏子姓皆云久亡前年謁公

祠詩有徐會稽碑蹟竟湮之句蓋亦信以為實也矣

今按刻金石略至此卷適獲此碑於韶城曲江祠後

出諸土中完然豐碑而剝泐已甚以志所載全文參

江注錄金石萃編卷五

唐五

十六

讀疑者□之增諸卷帙亦一快事也粵東金石略

是碑原石久佚今曲江祠新出土者宋天聖八年韶

州判官林某重書其碑前第二行徐浩撰下刪去并

書二字與金石錄墨池編寶刻叢編類編所載不同

碑云公一名博物亦見舊書本傳趙德甫但據新傳

故言史不載也碑云張守珪斬屈突干舊守珪傳作

屈利與可突干新傳同則為二人疑碑誤其叙張守

珪請誅安祿山事與舊傳同新傳改為九齡署其狀

歐跋亦但據新傳也碑云謚曰文獻新傳同舊傳作

文憲轉寫誤碑云仲弟九臯宋襄廣三州刺史舊傳

江注錄金石萃編卷五

唐五

十六

作唐徐宋襄廣五州刺史以九臯碑考之則史得其

實碑後載曾姪孫可復金石錄作曾孫敦慶宰相世

系表九齡曾孫敦慶袁州司倉參軍元孫景新景重

九臯曾孫可復潮陽主簿蓋此碑重書時有刪改矣

余以嘉慶壬戌過韶州獲見曲江畫像其絹如麻相

傳是吳道子筆并拓得此碑以曲江集附錄及韶州

志粵東金石略所載校之知諸家皆多脫誤韶州尚

有張九臯碑余靖碑惜未拓得四錄堂類集

修浯溪記寶歷元年五月廿三日

已見王氏萃編



公孫超等造陀羅尼經幢 寶歷二年三月十五日

石高七尺六寸周廣五尺六寸六面周刻其第一面刻公孫超等題名一行經文五行二三四面皆經文字末二面施主姓名甚摩滅行

大唐寶歷二年歲在丙午三月戊辰十五日壬午發心

主公孫超弟寬石於幢上鑄佛頂尊勝陀下

經文不錄

施主題名甚摩滅不錄

右幢在濟寧州城內普照寺州志所載六楞唐幢是

也山左金

西平郡王贈太師李晟碑 大和三年四月六日

平津館金石萃編卷五

十六

已見王氏萃編

狀嵩高靈勝詩 大和三年六月十日

已見王氏萃編

東郡懷古詩 大和四年六月一日

已見王氏萃編

洋王府長史吳達墓誌 大和四年十月廿一日

已見王氏萃編

百塔寺陀羅尼經幢 大和六年四月十日

已見王氏萃編

甄叔大師塔銘 大和六年四月廿日

已見王氏萃編

安國寺寂照和上碑 大和七年十二月

已見王氏萃編

平盧節度押衙劉公夫人辛氏墓誌 大和九年十月七日

石方廣二尺一寸十七行行廿字至卅六字不等今在山東益都

唐故平盧軍節度押衙兼左廂兵馬使銀青光祿大夫

雲麾將軍檢校國子祭酒兼御史中丞上柱國食邑二

千五百戶劉公夫人隴西辛氏墓誌銘并序 文林

郎試大理評事寇可長撰

夫人辛氏隴西郡人也 父諱行儉 夫人即府君長

平津館金石萃編卷十一唐五

十七

女也 婚于彭城劉公公不幸早薨 夫人稟山嶽之粹

靈受人倫之大福博行而多聞發言而合禮素德全備

淋慎威儀迨于姻親俯仰威若挺霜操而馳其聲窠女

功而發其譽 夫人六十有六以大和九年敕七月廿

日而薨 夫人有子二人長子平盧節度衙前虞候雲

麾將軍試殿中監上柱國克勤次子節度散列將克恭

生女一人日引子等哀毀過禮杖而不起乃扶護靈柩

當年冬十月七日附葬于青州益都縣永固鄉廣固之

里以先塋不利故別遷宅兆西據于麓倚山丘之崇秀

東極于荒南眺青山北臨于郡仍書銘于墓內



白玉無瑕 青松有節 德儀咸備 行偕先烈 弄  
塵甘而歸天 流芳華而不歇 蒼茫野色 雲悲鴻  
咽 林撼：兮悲風 光娟：兮夜月

右刻在青州府城內鍾氏十七行字徑五分虛其左  
幅內稱窠女功窠即窠字義取於集窠力耳女一人

日引日讀若粵古曰日二字不分長扁唐時猶然也

山左金石志

藩鎮屬官名目甚多此誌有散列將則僅見也生女

一人日引子當讀如字或讀若粵非四錄堂類集

贈吏部尚書馮宿碑 開成二年五月

天津館金石錄卷之十一 唐五

已見王氏萃編

十二經并五經文字九經字樣 開成二年九月七日

已見王氏萃編

樊忠義功德碑 開成三年三月廿九日

碑連額高五尺三寸五分廣三尺二寸廿三行行  
四十字額有題名十七行今在山東魚臺池頭集

功德碑銘 并序

清河沙門玲幽文并書兼篆額

三皇降其間五帝居其次然乃麓連粟陸尊盧赫胥神

農伏羲禹湯堯舜周秦之後迄至隋唐開闢已來君王

宰輔不可繁載備如傳記者也唯有西域之教生於周  
昭王甲寅之歲來自乎漢明帝永平之年摩騰竺法蘭  
瓶于此矣然則釋道儒門如鼎之三足若整溺救難易  
危成安莫過乎釋氏之教焉有志信上黨樊公先代楚  
有將軍燕有烈士公則是其緒囊也 曾祖及祖尊諱  
不書並高尚不仕隱於里閭則榮宦貴祿勿干懷也  
考諱元信曾任武寧軍討擊副使雄名振古英畧貫時  
動日羽以猿驚彎月弓而雁落郡府捐其風軌轅門仰  
其規儀藝絕奇能莫可倚也嗣子樊忠義家本上黨來  
居魯邦巨產洪基里閭推最公量為河海氣納乾坤幼

天津館金石錄卷之十一 唐五

而謙長而恭文武忠孝備于厥躬無虞丘三口有榮期

三樂不苟名宦道跡丘數時人望之不及也有子長曰

德亮仲曰德安季曰德平並事父能竭力事君能盡忠

與朋友交言而有信公家務之暇暫尔靜思乃喟然長

嘆曰余覽維摩經見是身如芭蕉中無有堅又金剛經

云一切有為法如夢幻泡影吾今年侵雨柳齒髮漸衰

若不預造梯航將何越於苦海遂乃捨縲帛割餘資轉

法華經一部七卷四十九遍已終持金剛一軸之經一

萬之數云畢更以絹捨束素粟麥一車入修當村佛殿

工償又兩度施絹六疋臺山設三百僧齋大聖文殊遙加



密護更施絲二百一十八兩將充贖香四州供養僧伽  
三網飛湫迴報若不標記胡表素誠爰訪他山之異石  
遂立豐碑召遠域之良工得班輪之奇士更造功德一  
鋪數有十軀家口部一十五人虔誠侍側且尊容相好  
並悉圓嚴菩薩神龍無不殊麗經文有<sub>所</sub>環之字隨心  
識而鑄成佛前有死卷之花從手下而鑿出建造在於  
私弟成就送至茹藍万代子孫永充供養此寺之勢也  
東接太公之遺跡西隣古戴之州南眺豐城北倚厥國  
且昔時堂殿尊像儼如今觀瓊碑豈立于此所有功德  
先奉我 國家伏願

平津館金石萃編卷二十一 唐五

帝歷長明金輪永御 大吏常侍保佐 堯塔州縣采  
祭鎮居祿位樊公先靈尊眷諦國受生現在一門保全  
慶吉仍恐日月驟改采田幾變將刊貞石以紀年工銘  
曰 天地將分于盤古生焉 濁氣為地于清氣為天  
三皇降德于五帝其間 周秦相禪于唐祚聯綿  
釋道儒教于齊致 如鼎三足于無偏 口主不易于  
鄭重 樊公志信于度 轉金經于數部 捨財物于  
無邊 立不朽于貞石 石班尔于彫鏤 建尊像于  
儼若 合家稽首于佛前 獲福壽于此世他世 立  
碑記于千年萬年

功德主樊忠誠 男德亮 男德安 男德平 孫男  
惟孝 孫男惟晟 孫男惟政 孫男惟義已上題名  
八行在額  
行右  
妻李氏十一娘 妻侯氏十七娘 新婦仇氏 新婦  
張氏 新婦武氏 女十娘 姪女古因 子十  
二娘姪女七娘 孫女二娘孫女四娘已上題名九  
行在額左  
碑陰  
經文不錄有施主題名  
列失拓  
時大唐開成三年歲次戊午三月己未朔廿九日丁亥  
建此碑工畢

平津館金石萃編卷二十一 唐五

樊忠義功德碑行書碑陰正書在濟寧州魚臺縣池  
頭集三官廟舊址文云西域之教生於周昭王甲寅  
之歲業經其云周昭王二十四年天竺迦維衛國淨  
飯王妃摩耶氏夢天降金人遂有孕於四月八日太  
子生於右肋名悉達多年十九入檀特山修行證道  
至穆王三年明星出時成佛號世尊蓋本此文  
禹湯堯舜先後紊亂又以整溺為拯溺以緒蒙為緒  
裔皆村俗不知文字體裁者所為殊可哂也山左金  
石志  
大泉寺新三門記 開成三年十一月廿六日  
已見王氏萃編



義陽郡王符碑無年月王氏考為開成三年

已見王氏萃編

鄭引禮妻李氏夫人墓誌開成四年四月十日

石高一尺四寸廣一尺五寸十六行行廿四字至廿八字不等今在河南孟縣

唐故李氏夫人墓誌并序清河張元田撰

河南府河陽太平鄉臨泉村鄭引禮適妻以開成四年

三月十四日昊天不祐終于長夜 夫人祖諱海尊諱

士安以元知十五年二月十七日殯於河南府濟源縣

清廉鄉官橋村平原禮也其先隴西郡人也嘗觀懷洛

之士公門惟積善琴瑟和調天資柔順常能克己以惠

平津館舍萃編卷上唐五

十一

於人性自沖和母儀親戚有兄弟兩人兄從簡大和七

年九月十日終于長夜弟道士方慶住奉仙觀 夫人

有四女幼小七女丞登三和娘子皆以刑毀絕漿不食

日月推移痛盡盡哭之深 夫人忽自寢疾而未經旬

遂終于開成四年歌變為哭傷嘆不期享年卅至開成

四年己未歲四月壬子朔十日辛酉殯於河南府河陽

縣太平鄉西沿村北卅五步高巖之前其地阜勢前引

後從中之如堂安殯必固誰言有虧猶恐桑田變改年

代不同若不標於貞石何可留於千載迺為誌云 其

一曰憶念平生日 曾為濟上人 芳聲傳海內 誰

是不知聞 其二曰死隔恩憐女 悲 其三曰 空

何處去 聲二堪斷腸 其三曰葉落終歸本 人

生 泉臺空寂寞 來路永無還楊全慶鐫字

是刻諸家未著錄其撰書出僧父手中有云河陽太

平鄉臨泉村及西沿村濟源縣清廉鄉官橋村足為

方志之助四錄堂類集

大遍覺法師元英塔銘開成四年五月十六日

已見王氏萃編

慈恩寺基公塔銘開成四年五月十六日

已見王氏萃編

平津館舍萃編卷上唐五

十三

馬恆郝氏二夫人墓誌開成六年正月十三日

已見王氏萃編

重修大像寺記會昌元年五月十日

已見王氏萃編

大達法師方秘塔碑會昌元年十二月廿八日

已見王氏萃編

戒珠寺陀羅尼經幢嘉泰會稽志云會昌二年六月

已見王氏萃編

包山寺陀羅尼呪幢會昌二年九月八日

已見王氏萃編



天寧寺隋羅人經中會昌三年十月九日

石高七尺五寸周廣一丈五寸八面周刻七十二行行五十八字今在浙江歸安

經文不錄

唐會昌三年歲在癸亥十月丙辰朔九日甲子樹建

幢功德主頴川陳榮 勾當寧化寺僧入觀 寺主僧

令洪書 上座僧守賢 都維那乳立 大都料汝南

周儒并刻字

會昌三年十一月九日樹至會昌五年六月十七日准

勅廢至大中元年十一月廿八日重建

中大夫使持節湖州諸軍事守湖州刺史上柱國彭陽

平津館金石萃編卷五

五

縣開國男食邑三百戶令狐綯

專勾當軍事押衙陳敬 衙前虞候吳允中 隨身沈

德師 功德三陳榮建 大都料陳德方重樹 李公

亮奉為亡 考妣永充供養 劉暹

湖州天寧寺建自陳永定三年武宣章皇后故宅也

曰龍興曰孝義曰萬壽曰報恩光孝額屢更其曰

天寧者仍吳越武肅王所更額也相寺有尊勝陀

羅尼石幢一十四座今其八尚存文可辨識者一建

于大中元年十一月後題刺史令狐綯姓名一建于

大中二年八月後題刺史蘇特姓名書者曹巨川也

一建于大中二年四月書者凌渭也一建于會昌

元年十一月書者胡季良也一建于咸通十一年三

月又斷石一平望芮文琛立後題乾符六年四月蓋

平望驛時屬烏程澄源鄉宜陽里故張承吉詩云一

派吳興水西來此驛分斯其證矣巨渭莫考季良

見宣和書譜載其行草書各五種考諸家記錄金石

文字太和八年湖州德本寺碑陰係季良正書寶曆

二年杭州六覺禪師碑元和二年平李錡紀功碑均

係季良八分書元和四年國子司業辛璿碑九年永

興寺僧伽和尚碑均係季良篆額是季良于書法諸

平津館金石萃編卷五

五

體精熟不獨行草見長矣惜也幢第稱曰處士而不

著其里貫疑即州人至繪畫人魚簡則畫譜未詳僅

見于此予鄭元慶正哇撰湖州府志手拓諸幢文

見示予嘉其見聞之周洽也書其尾歸之曝書亭集

吾郡天寧寺經幢十四可拓者十一此幢會昌三年

僧令洪書其題年月之前復刻差小二行云會昌

三年十月九日樹至會昌五年六月十七日准勅廢

至大中元年十一月廿八日重建有湖州刺史彭陽

縣開國男令狐綯等署名按舊書武宗會昌五年正

月道士趙張子祁起劉方靖排毀釋氏而圻寺之



請行馬四、新利部檢括天下寺及僧尼人數七月  
勅併省天下佛寺中書又奏天下廢寺銅像鐘磬委  
鹽鐵使鑄錢其鐵像委本州鑄為農器八月制天下  
所圻寺四千六百餘所還俗僧尼二、六萬五百人  
圻招提蘭若四萬餘所此幢樹未二、即准勅廢以  
此也六年三月宣宗即位五月誅道士劉方靖等十  
二人大中元年閏三月勅所廢寺宇有宿舊名僧復  
允修創一住持所司不得禁止此幢於是年十一  
月重建以此也蓋仆而復立未嘗重刻竹垞跋謂建  
于是年十一月未免失實舊書令狐綯傳會昌五年

平津館金石編卷五 唐五

某

出為湖州刺史大中二年召拜考功郎中三年拜中  
書舍人襲封彭陽男食邑三百戶新傳襲彭陽男亦  
六、中書舍人後而舊書宣紀元年六月以中散大  
夫前湖州刺史彭陽縣開國男食邑三百戶令狐綯  
行尚書考功郎中知制誥與傳不符據此幢系銜則  
襲封食邑為刺湖所隨帶紀文不誤何以召于六  
月而十一月尚未離任則傳以為召丁二年恐是也  
舊書令狐楚傳大和九年十月進封彭陽郡開國公  
新傳亦作郡公而綯襲封縣男及為右僕射始封涼  
國公咸通、進封道國公蓋唐制承襲多降階矣四

堂類

元晦墨綠山記 會昌四年七月

摩崖高一尺六寸廣一尺八寸五分  
十行行十字右行今在廣西臨桂

按圖經山以石文橫布彩翠如間若疊綵  
然故以為名東直二里許枕壓桂水其西  
巖有石門中有石偽故曰福庭又門陰構  
齊雲亭迴在西北曠視天表想望歸途北  
自曲沼上極山林四季七月功既  
四望山記

平津館金石編卷五 唐五

廿七

摩崖高一尺五寸廣一尺八寸七  
行行七字右行今在廣西臨桂

山名四望故亭為銷憂亭之弄後綿絡山  
頂、石、磴由西而北涼東上疊綵石  
崖至福庭石門約三十餘步

右刻俱在臨桂墨綠山一刻墨綠山巖右壁上方一  
刻四望山四望乃墨綠之支峰耳其上一峰為于越  
山海亦有記見桂勝今不可得山為以石取材疑災  
斧斤矣乾隆開巡撫李世傑補書三子於瞻鶴洞按  
唐書宰相世系晦為禎從子全唐詩傳云會昌初桂  
管觀察使、侍桂林風土記謂晦搜達金貂



翺翔翰林初月...性好巖沼時恣盤遊於時潞寇  
初平四郊無壘公私宴聚較勝爭先美節良辰尋芳  
選勝管絃車馬闌隘路隅今覽諸記略可想見焉

金石

尹府君朱夫人墓誌 會昌四年十一月八日

已見王氏萃編



平津館金石

唐六

天寧寺七種咒幢 大中二年八月廿一日

石高七尺五寸周廣九尺五寸八面刻  
六十四行行四十七字今在浙江路

佛頂尊勝陀羅尼

千手千眼觀世音菩薩廣大圓滿無礙大悲心陀羅尼

千手千眼觀世音陀羅尼根本大身咒

大佛光放光悉怛多鉢怛囉大心真言

無量壽如來十甘露真言

平津館金石萃編卷六

如意輪根本真言

清淨法身毗盧遮那佛化身五部道場主大輪金剛三

昧亦真言 已上咒文俱不錄

唐大中二年歲在戊辰八月戊子初廿一日戊申建

功德主施安 費亮 徐瑗 沈思 都勾當軍事

押衙陳敬 衙前虞侯吳允中 隨身功德師 曹巨

川書

太中大夫使持節湖州諸軍事守湖州刺史上柱國蘇

特

此幢楷法 昌三年幢尤勝洵吾郡至寶也







當時昭□□□□□□□□  
 諱熒□□為□州刺史封清河伯遂家方  
 燕 皇父諱佐明皇宣威將軍  
 行幽州游激府名果毅都尉 烈孝  
 諱元咬宣節校尉幽州□□□□□  
 □□□□□□□□□□□□□□  
 載德克廣府旃暉華閣之門鎔綜崆峒  
 之秀元子諱神寂無祿早立 嗣子  
 諱光朝冠軍大將軍行左威衛大將軍□  
 □□□□□□□□□□□□□□□□  
 部尚書訓稟義方才推命也學該典禮識  
 洞機符個儻不羣洞達無撓出則推戎狄  
 屈則穴韜鈴珠履常館於三千鐵衣時駐  
 於十萬斂□□□□□□□□□□  
 □□□□□□□□於許國銀黃坐欽琫琕自  
 娛膺祿履椒樂天坦襟□□□歲積慶咨  
 乾高朗令終誕生元臣為國巨防  
 兵部嗣子仲武今幽州盧龍□□□□  
 □□□□□□□□□□□□兩蕃經略  
 盧龍軍兼充招撫迴鶻等使銀青光祿大

平津館金石萃編卷十二 唐六

四

夫檢校司空同中書門下平章事兼幽州  
 大都督府長史蘭陵郡王食邑三千戶望  
 □□□□□□□□□□□□□□□□  
 心而緝契 帝圖立言而金玉 王  
 度嚴干戈以衛社稷推彖象以究天文側  
 席求賢勞心數理歷階清級夙奉 鴻  
 私洎授鉞專証登壇□□□□□□□  
 □□□□□□□□之先論道三台之別破襦  
 鬻之眾帳盈七千拓鮮卑之壇地開千里  
 七秋稽顙百蠻投誠張國四維承天八柱  
 實生靈之藻鏡為 明良□□□  
 皇勅州刺史靜塞軍營田團練等使兼侍  
 御史 季諱仲坐今涿州刺史永泰軍營  
 田團練等使□□□□□□□□□□  
 如續家寶蟬聯國楨黃霸為對郡之確願  
 羽乃萬人之敵  
 相國有子曰直方國子祭酒兼御史中丞  
 薊州有子長曰得輔國子祭酒兼侍

平津館金石萃編卷十二 唐六

五



御史次曰□□□□□□□□□□  
馬敬子幽都主簿敬殷幽州參軍白長房  
有子曰沛早丘琇兼監察御史有孫曰惠  
連兼殿中侍御史皆珪璋特達冠蓋相望  
丹青克紹於形容蕭菊聰□□□□□□  
□□□□□□□□名家穆然清風高視羣品  
相國以逮事逾遠聿修漸遙松栢既行琬  
珉未勒景行安仰忠心如鑑是用伐石他  
山建碑墳□□□□□□□□□□□□曾  
窺舊史竊熟 華宗授簡勒銘

平津館金石萃編卷十一 唐六

六

期於直筆 盛德難名扣子關而常思  
墮淚誚聞強譚姚黃綉而徒媿受平終惟  
恐惶取載銘曰

自泮多黃即絜 籍華宗上德奇謀異跡  
問道赤松受兵黃石遺著昭晰慶流輝赫  
當塗代漢□□□□□□□□□□□□  
□□著節仕宰操刀國□□□代有英旌  
降及元魏清河運偶為郡臨燕卜居戴升  
公卿窟宅德義泉藪史不絕書亦無虛口  
惟 唐八莖誕生

□□□□□□□□□□揮金滿路載德盈車  
清風穆若藟價沽諸泳游道惠蘊蓄儒史  
力□六鈞名馳萬里不享眉壽不登貴仕  
道邁前脩慶流後嗣克生令子寔曰時英  
□□□□□□□□□□□□□□□□襟靈  
業惟匡國學表過連厥有孝孫仕  
唐丞相肅穆鳳池崢嶸玉帳持衡任重仗  
節心壯龜鶴齊年山河比重籍藉羣從懜  
懜德音□□□□□□□□□□□□□□  
□□騰雪霽崑闕花繁鄧林舊□松檟時

平津館金石萃編卷十一 唐六

七

追□□□□□荒□□□□□晉勒景鐘衛  
刊夷鼎金石既刻丹青重炳  
大 中二年歲在戊辰 □□□□□□□□□□

癸酉建

唐張仁憲神道碑幽州節度掌書記李儉撰幽州節  
度參軍蔡陵八分書并篆額仁憲字仁憲官至太子  
中允其孫仲武為盧龍節度使追贈仁憲為工部尚  
書碑以大中二年立在文安縣 寶刻叢編引  
集古錄目  
張仁憲神道碑李儉撰幽州節度隨軍蔡陵八分書  
并篆額大十二年立在霸州 寶刻  
類編



右張仁憲碑不知何年中斷石工鑿存齧缺改短重  
樹因每行少十餘字仁憲以孫仲武貴贈工部尚書  
仲武本名絳會昌二年賜名舊書宣紀稱仲武檢校  
司徒平章事碑亦言同中書門下平章事而宰相表  
及世系表無其名蓋使相不書然李懷光李克用等  
皆書不知何例也碑叙仲武破迴鶻七千帳威加北  
狄較舊書本傳稍略仲武父光朝弟仲至子直方舊  
傳皆與碑合碑立于大中二年其明年五月仲武卒  
子直方襲位十一月直方奔赴關軍中推周繇為留  
後然則此碑稍遲即不克立矣人子孰不欲表揚其

平津館金石萃編卷十一 唐六

八

祖父而往往有志未遂固有幸有不幸哉碑前題李  
儉撰蔡陵書并篆額寶刻類編有李儉所書三碑在  
綿州恐別是一人蔡陵無考其隸法絕似蔡有隣篆  
亦可觀又舊傳云仲武少業左氏春秋兼曉儒書而  
碑言推象象以究天文則仲武又嘗學易可補傳所  
未備四錄堂類集

贈尚書右僕射高元裕碑 大中六年十一月十日

已見王氏萃編

魏公先廟碑寶刻類編云大中六年十一月

已見王氏萃編

盧鄴幼女姚婆墓誌 大中七年七月十三日

已見王氏萃編

崇明寺陀羅尼經幢 大中七年十月七日重建

石高六尺九寸周廣八尺四寸八面共六十四行  
行五十字下方題字四行共廿字今在江蘇句容

經文不錄

重修建功德主姚 徐弁陸則 大中七年十月七日

右石幢二通在句容崇明寺大殿後東西相對一滂

漫一立于中 年十月後題重修建功德主姚

徐弁陸則顧茲唐物志乘未有及之者豈因在耳目

之前而轉忽略邪 江寧金石記

平津館金石萃編卷十一 唐六

九

崇明寺二幢一漫漶不可拓一泐建立年月姑據

下方有重修建題字系之大中年亦無闕攷證也

圭峰定慧禪師碑 大中九年十月十三日

已見王氏萃編

襄州別駕韓昶自為墓誌 大中九年十二月十五日

已見王氏萃編

劉氏太原縣君霍夫人墓誌 大中十年正月廿九日

已見王氏萃編

鄭恒夫人崔氏合祔墓誌 大中十二年二月廿七日

已見王氏萃編



郎官石柱題名 大中十二年十一月十三日

已見王氏萃編

劉鏞書陀羅尼經幢 咸通四年八月廿一日

高七尺九寸周廣九尺五寸八面周刻面各八行行六十六字今在福建龍溪

經文不錄

漳州碑 魚南界遊弈將王嗣及母陳大娘妻林八娘

男薰發願造此寶幢 宣義郎前建州司戶參軍

事劉鏞書 已上在首行經序標題下

朝議郎使持節漳州諸軍事守漳州刺史柱國崔衮

大德僧義中 文古 寺主貞素 上座行充 黃軒

平津館金石萃編卷三 唐六

十

陳充 句當僧令如 司句當都維那行

逢 居士鍾徵 工匠程曇 魏操 畫人邵琮 陳

碧 黃照 林造

陳大娘男文教 男勅 男坤 男駢 女三娘四娘

已上並奉為先考入緣續造 新婦潘二娘陳四娘姜

五娘吳一娘入緣弟子 周迥及男女等 葉望母賀

二娘 妻林四娘 王繼 沈遇及方一娘 盧澣及

男湘 軍事直典陳 吳顛及弟璿弟榮 陳賀 林

茸 黃審 張瀆 王用 周引 鄭儀及男瓌 黃

穗 王持 黃展 王賞 杜簡 曾

發意大德僧藏轍

維唐咸通卅年歲在癸未八月辛酉朔廿

一日辛巳建立 鑄字湯惟晟

幢後署名有漳州刺史崔衮新書宰相世系表清河

小房著子四次表或即其人 四錄堂類集

李遇書陀羅尼咒并大悲咒幢 咸通六年八月十五日

石高二尺二寸周廣四尺九寸五分共六面卅八行行十九字今在河南許州

咒文不錄

施主曹彦詞於龍興寺西禪院內為自身清吉敬造僧

伽和尚靈塔一所并塑和尚真身儀一軀安在塔內及

平津館金石萃編卷三 唐六

十一

造石香幢一永充供養捨錢伍伯貫文永彰不朽時咸通

六年八月十五日記

院主僧令深 李遇書 賈從政鑄

碑云造石香幢一永充供養書幢作幢當是古字說

文新附始有幢字其實當為撞以心者古人假音猶

勝作幢也西安經幢亦多用幢字 中州金石記

幢六面周刻前十九行標題云佛頂尊勝陀羅尼以

小字單行注其下云上都大興善寺三藏沙門大廣

智不空奉詔譯後廿四行標題云觀自在菩薩廣大

圓滿無礙大悲心陀羅尼其次行大字題云大興善











故通俗不仕 府君乃坤之次子矣幼而廉慎長而剛毅偉其貞而孝於家睦乎宗而潔諸已訥言敏行金穴山藏用捨無遺鵝駟一致誠明諒直清簡洽聞涵穎銳於鋒銳極道選於大道武齊樂伯劔敵莊周縱雄辯而嶰谷潛暄摠麗藻而綺霞爭秀志高氣遠藁象紫微當豹隱之餘芳應處士之嘉号非 公而孰能與於此哉識者以為懷寶不耀至信自彰探老氏之希夷固全真於物外者也方欲鍊形羽□激液丹霄存神於回象之中抱一於杳冥之內將宣平生之大節豈料尋師未遂涉水俄侵賈生之鵬鳥遽延排寢之搏膺斯及嗚呼春秋六十以疾不間終于河梁之別業 公娶清河張氏乃班孟之名家胎訓之清譽蘋蘩繼代中饋祖禰之母儀耳故能有子一人焉曰知教實令嗣也自紹季卅歲所好所慕已脱落常態及成童伯仲以孝經授見末章有裂骨之痛親屬以為曾閔之疋俾專就養克符竭力之仁捧藥問安式展曰心之孝銜酸茹恨泣血寫蒼憐地捫心幾將滅性於廬次悲夫 繼夫人 安氏淋順閨閫亦盡敬姜之禮知教乃抑情殷涕整彼稱家尅已勵精莫終大事以其年歲在乙酉十月己酉朔廿二日庚午至孝由是哭踴無時徒跣備先王之制列儀旒

平津館金石萃編卷五十一

唐六

自三城護 府君之神座歸葬於河陽縣豐平鄉趙村之北原附 大塋啓 先夫人之舊窆合祔於斯禮也尚念鍾岫圯毀江甌權頽歷數有期堙滅無紀請編是誄於泉壙魏賔嘗游館穀竊覲徽音直筆其辭用旌孝子之慕鴉乃作銘云 王氏盛業姬周奕世降及仙才浮丘以濟元偉孝悌仕晉文帝義烈汪洋忠貞昭晰以至于公克揚嘉裔荷歎府君以大其先嗟々夫人柔順其賢孝子號天哀親弃捐感靈陶鶴相彼何阡峯巒慕歸氣魄聯綿五黑之悲涼奚及陸機之雅賦依然檜栢秋月春松暮煙庶山川之不易標誌誄於他年 石誌出自孟縣西河潭無年号曰通鑑唐代中折孝之知是咸通六年造也 乾隆己酉入志馮敏昌 太子晉廢為庶人其子宗敬為司徒宰相世系表太原王氏出自離次子威此碑云晉生龜襲封于太原亦異聞也貞元十七年追樹晉司空王卓碑云周平王孫赤奔晉自赤至龜八代代牧并州與此亦異 堂類 蒲臺尉過訥墓誌 咸通六年十一月八日

平津館金石萃編卷五十一

唐六



碑高一尺六寸五分廣一尺七寸五分十六行行廿六七八字不等近斷失上截僅高一尺今在山東益

都潯埠莊

劉巖家 大唐故過少府墓誌銘并序 鄉 貢五經京兆杜去疾

述

公諱訥字含章澤州高平人也

曾祖諱庭 大父諱遷 先考諱冥 公志堅松竹

氣稟山河踐□□□ 蹤差顏閔之行十年閉戶命果從

人以大中十二年明經擢第當守選時潛修拔萃虛窓

弄筆研機自媿於雕蟲與奪在心可否詎由乎甲乙於

咸通四年授棗州蒲臺縣尉以博厚 御物清白奉公執

五津館舍房奉編卷三 唐六

十九

友同寮固不仰止仕優則學前懇尚堅秩滿辭

親方希再捷豈期神理何員殲我良人如 可贖兮人百

其命以咸通六年夏四月廿六日寢疾終於蒲臺縣之

官舍 子春秋卅有九 夫人清河張氏 恨無男嗣幼

女三人苦廬不施直杖序 位噫蓼我永訣俱切痛天風

悲總惟月照空室梵梵在疚仰訴少穹 聲聚秋雲淚滴

成血乃議遠日龜筮告從即以其年冬十一月八日 奉

其裳惟歸寔於青州永固原就先塋禮也銘曰

惜乎勤勩兮固不 精研 名宦俱就兮壽胡不延

風悲雲黯兮星 賈逝川 孀妻幼女兮號訴穹天

遺命薄奠兮定節從古 勒石徵誌兮依土封

斯年 永願明虛兮保寧幽宅 不遐有害兮於萬

斯年

右刻文十六行字徑四分內言當守選時潛修拔萃

唐書選舉志試判三條謂之拔萃中者即授官是訥

習此而不獲故云與奪在心可否詎由乎甲乙正指

當時不得志於有司也及後秩滿欲希再捷竟未終

願而沒矣李南澗文藻云碑出土處近古廣固城宜

稱廣固原而此與福勝院幢皆作永固者或隋煬帝

時改之耳 石志

平津館舍房奉編卷三 唐六

十九

張珂造陀羅尼經幢 咸通七年四月八日

石高四尺一寸五分周廣六尺一寸八面周刻五十

三行上方泐缺每行僅存約五十字今在山東益都

經文不錄 沙門繼遠書

缺沈迷勝利莫測求□者□□□為上□者福利河

沙沉乃棟良工瑩南山之奇石選擇氏書西國之梵經

缺効無處酬恩今創造佛頂尊勝寶幢一所經教具

明存殁雅益 張公乃俗務之下不倦修崇禮樂之餘

無□ 缺心香風佛鉢口願無不稱遂南北無虞合家

平安永增福慶詞曰 善住之後次至張公今時修福

還與昔同寶幢嵯峨 缺寧口 功德主張珂妻龔氏



男鄭老 次男小鄭 外姑蘇氏 咸通七年歲次丙戌四月八日建 造幢人邵文口

女重陽

右幢在青州府司獄署外朱朗齋自他處借錄幢記經序凡十五行每行之末尚有闕字其後經文三十六行不具錄李南澗云自碑首為建幢序其下儀鳳元年云云則尊勝經之序而經又刻其後顛末俱不完所存尚二十餘字錢辛楣少詹云唐刻尊勝陀羅尼經多不著年月及書者姓名是碑皆有之為可珍也

山左金石志

正津館金石萃編卷十三 唐六

廿

此幢八面周刻上方泐缺不完下方有線不缺前列尊勝經序十行後空一行次刻經文卅七行其經末信受奉行下題佛頂尊勝陀羅尼經并序沙門繼遠書後刻張珂建幢記并題名共五行山左金石志未見拓本僅據朱朗齋及李南澗語故不免首尾倒置也

徐州功曹參軍劉仕備墓誌 咸通八年正月廿五日

石方廣二尺十行行十九字至廿一字不考今在陝西長安

唐故朝議郎守徐州功曹參軍上柱國劉公墓誌銘

御食使登事郎上柱國賜緋魚袋張象撰并書

公諱任備字文同彭城人也 祖諱光奇開府知內侍

省事父皇諱英閔特進 太夫人楊氏 妻張氏先終

公有二女長適田氏次適張氏二男曰壽郎先逝次曰

齊宴年十二公氣含清韻獨異貞姿業廣藝深事皆天

假孤標狀高松之拔衆林朗質若秋蟾之懸碧落温若

克已節儉修身順協于家忠貞於國公寶歷二年六月

五日奏授出身累參選序數授令丞後任徐州功曹參

軍公紀綱一郡椽理六職清貧而吏靡忍欺單步而人

懷其惠操心政理美譽溢彰枳棘非鸞鳳之所栖百里

豈大賢之所任公性親方與志慕雲霞朝披黃老之書

平津館金石萃編卷十三 唐六

廿一

暮覽南華之要誼躡每獸蟬蛻歸元身既離於俗塵名定著於紫府公咸通七年十二月一日終於輔興里春秋八十矣八年正月廿五日葬于長安縣龍首鄉 祁村嗚呼寒暑忽侵纏綿數載針藥無瘳百齡斯泯嗟夫盛衰生死實可痛哉乃為銘 波瀾不息 逝水屢屨 浩浩悲風 摧枝何適 千年永訣 一往無還

咸通八年正月廿五日

唐書百官志無登事郎尚食局亦無御食使據此碑

張象系銜則志文闕略也 四錄堂類集

新修曲阜縣文宣王廟記 咸通十一年三月十日



已見王氏萃編

卧龍寺大悲咒并陀羅尼咒 咸通十二年正月廿七日

已見王氏萃編

孝子張常清旌表碑 寶刻叢編云咸通十三年

碑石殘缺僅存十七行碑側二行可識者共一百九十字今在江蘇句容義臺

上 缺 下 缺 勸令飲 缺 上 之憂匪唯一日 缺 下 缺 上 元之賢 缺 下 雖庸愚備知感美竊 缺 上 我

唐以至張君令名是揚 缺 上 志行不忒節彼高墳魏

然如崗 缺 上 州真寧縣主簿 塚叔立 缺 下 缺 墓三載人到於今稱之 吳郡張侯 缺 上 里仰其

道狠戾者為之恭恪悖慢者為之 缺 上 時職 務於

金陵白之御史譚公為請時 缺 上 家雖四壁 大

君之 缺 下 文人之麗 缺 上 有 之德事親愛

以順交朋友以信部帥知之 缺 上 伯 之夫

必喟然歎息霏然 乃出琴書 缺 上 唯孝勸孝百 庶乎不朽君諱 缺 上

順之 百 光 哲人 缺 上 用 乃立貞石 照 遺碑 缺 上

朝議郎行潤州句容縣令呂倕 奉義郎行丞

缺 下

平津館金石萃編卷六 唐六

碑側

上 句容領副使裴斌 錄 缺 下

咸通十 下

唐貞元五年旌表張常清門閭勅一道并紀孝行碑

前許昌主簿高宇撰旌表碣贊句容主簿承瓌撰皆

同刻不著書人名字常清字巨川句容人居父喪廬

墓過期有芳草生墳上故見旌表 錄 集古

右唐孝子張常清旌表碣文字摩滅僅可見其髣髴

蓋孝悌之為名人之所甚慕而旌表非為一世勸也

故特錄之者惜其將遂不見於後世也其文辭筆畫

亦自可佳然不專取乎此也 錄 集古

唐孝子張府君旌表碑王承福書雷珍題額咸通十

三年 寶刻叢編引 諸道石刻錄

右碑正書石已殘缺在句容義臺孝子名常清有廬

墓之行集古錄有其碑目今已不存此碑殆建中時

縣呂倕所立故中有其名碑側又有咸通時題名也

江寧金 石記

寶刻叢編張孝子旌表碑再見一為貞元五年一為

咸通十三年今僅存片石其側有咸通十字蓋後碑

也然觀碑字較小而末行呂倕題名及碑側咸通時

也

平津館金石萃編卷六 唐六



題名字較大似官是土者陸續加刻則此即貞元碑亦未可知四錄堂類集

左拾遺孔紆墓誌咸通十五年

已見王氏萃編

劉幼昇等造陀羅尼經幢乾符二年十月十五日

石高七尺三寸周廣九尺八面周刻七十二行約六十三四字不等右行今在河南滎陽

經文不錄

建尊勝幢記并讚

鄉貢進士鄭昌嗣撰并書

昭然 大唐明聖文物之代符堯舜垂衣之治者蓋

我后以天下為一家西涉流沙南盡牝戶東有東

平津館金石萃編卷三

唐六

海北過大夏人跡所至無不臣者行禹湯罪己之道荷聲明之大業不拓土不開墻烽燧弭徹干戈載戰海外有截中夏晏然無繁賦無勞人慰弱者刑鰥寡孤獨各得其所生物遂其性者蓋 口口敷布德被遐迩所及也然後顯佛理崇釋門無賢無愚咸知虔信遂使水不為涸旱不為災歲不至大侵殺不嘗小起我之 帝德也我之佛力也時之感致也斯邑也有邑人劉幼昇等敬善彌堅雖匹夫不可奪志私願首舉響應其言中無難色者是向道不迴矣遂立佛頂尊勝陀羅尼經幢并座高叁拾尺幢之建也力非富工非抑饋給者不以疲

為緝負販者不利為恠大哉神通有是化也力既就矣功既成矣永願淨除妄想超越一切聲聞緣覺觀如來不可思議就精進及心惠智離陰界入解脫識相求

漸淨非頓之門受安樂具足之福曉四禪逾九地得无

生之妙法決大東之深教祿壽霈霈精進不怠冀瞻部

之苦共登羅之因聊紀歲時用彰不朽 讚曰 有漢

興教 有唐彌遵 厥典昭彰 化萬代人 惡不深

著 善證果因 蠢蠢群生 同霑影塵 其一 解脫

煩惱 有陀羅尼 咸生淨上 受大慈悲 桑田可

變 陵谷可移 唯茲立石 鎮古巍巍

大唐乾符二年歲在乙未十月十五日建計用功價見

錢捌拾貫文米麵共伍拾碩茶貳拾斤鹽貳拾斤 鑄

匠李約魯敬存

主掌功德價維那羅存 都勾當維那劉幼昇

大宋國乾德三年歲次乙丑三月庚辰朔二十五日丙

申比丘僧口光發願重建立 督料張氏 鑄字人王

口此一條刻在鄭昌嗣撰并書之下

右幢字畫精整經後有乾德三年小字一行蓋此幢

仆而重立也云庚辰朔則丙申為十七日而云二十

五日必有一誤四錄堂類集

平津館金石萃編卷二

唐六



瑯琊王夫人墓幢乾符三年二月廿四日

已見王氏萃編卷六十七

趙琮墓誌 丙申年七月三日

石高一尺九寸廣二尺廿二行行廿三字至廿七字不等今在山東益都

唐故居士天水趙府君墓誌銘并序

將仕郎前試左武衛兵曹參軍申昉述

府君姓趙氏裏天水人也別業易州來水縣頃因先父

漂口仕流浪海隅從軍地遠徙居青口廿迄今凡

二百年矣先妣夫人太原王氏生公是季子也府

君生居於北海之郡志好雲林山水南北貿易利有攸

耳溪會石五卷之三

十一

往廣涉大川博學古墳與朋友交言行敦美信義彰聞

輕金玉立善外著孝行六親 府君諱琮字光婚夫人

太原王氏有男三人長曰審巖次曰審裕季曰審文女

一人初笄之年適夫陰氏孟男年居弱冠之秋居然老

成安詳大雅含國風之堅操行行古人立信温尚可謂

父詢有知流嗣千載矣 夫人王氏令淑賢居喪淚

血在苦塊之內殞哽蘭干骨髓楚消 譽聞三從之

導著 府君遇軍情變亂不以交道仇 生涯亦

不遭毀蕪錢穀湛然上下無虞藁食安貼乙未歲季夏

月五日遇疾青州之私第下於人廿丙申年七月三日

命知日卜得吉夕殞於益都縣南五里建德莊雲門山

東壘原禮也慮山河更改松筠彫萃遂紀年代乃為銘

說 銘曰

天水之君 蘊志難群 孝行雙美 立惟松筠 卓

然孤立 在世推 生好東臯之利 滅凶迥返高

墳 有子賢行 傳代光門 女從他氏 五德猶存

白楊千載 滋茂兒孫 落日烏啼 猿叫荒村

都口思遺念 臨棺血淚 其一生涯終不改 兒女

永無依其二口口生平事留縱 萬代存 其三嗣流孤壠

下 恩愛向誰論 其四

耳溪會石五卷之三

十一

右碑在益都縣李司馬文藻家朱朗齋從他處借錄

文二十二行字徑五分文與書皆出愴父之手不載

年號僅紀甲子攷丙申當是僖宗乾符三年豈值唐

之末季此地為藩鎮所據人習于亂而不稟正朔至

此數廿字缺筆避太宗廟諱云殞於益都者殞與葬

古皆通稱非自唐始 山左金石志

碑云丙申年七月三日無年號疑是後唐清泰三年

是時石敬瑭反至十一月即晉天福元年也據碑云

府君遇軍情變亂亦是五代之證山左金石志及訪

碑錄列于乾符三年今姑從之 四錄堂類集



謁昇仙太子廟詩乾符四年閏二月三日

已見王氏萃編

陳宗可等造陀羅尼經幢乾符五年八月十五日

石高六尺周廣六尺三寸六十四行行約七十字今在河南許州

經文不錄

佛頂尊勝陀羅尼經幢讚并序 進士邢筠撰

蓋聞佛力無邊教化各異靜而思之同歸一軌至如尊勝陀羅尼經者應佛陀波利之願也原夫起自西天流于東土初從梵本後譯唐言是苦海之津梁實人民之舟楫但有迴向無不蒙益爰有清信士陳宗可等並久

平津館金石萃編卷二 書六

親善道早悟佛乘知聚沫之無堅視芭蕉之速朽故致

致金地稽首高僧披露至城欲結尊勝寶幢之會僧

□隨順轉□□合結無上勝因□□當是妙乘諸公

意無先後遂令藏鐵金地買石他山召募良工精心磨

礪未渝數旬琢磨當就雕鐫既罷樹立俄成巍也勢

聳于青霄也形於碧落莫不睹之罪戾頃福

生七□□角之身三塗息泥犁之苦然後願合會老

幼普獲休祥在軍者爵祿咸臻經求者資財驟集復願

人人增壽攸歸鶴之形寒林之三

秀如斯功德浩汗無涯以百千舌歎不能盡筠之無德

謀忝諸生不揆荒虛略而為讚讚曰彼尊勝者

起自西天教中之寶法中之先諷之誦之永

離蓋纏三塗未受七休結會歸敬獲福

無邊鐫□□永保貞堅時乾符五年秋

八月十五日工畢應會人等具列如後 當寺都

維那僧方論 寺主僧奉璘 上座僧巨崇 勾當僧

皓澄皓濟 清信士都維那陳宗可 謝約 李繁

蕭存武 殺承規 張益 張彥符 楊應詞 張文

慶 王建 王少萼 衡少直 張少真 羅穎夫

張建立 張文實 張從實 王岳 董郵 劉綬

平津館金石萃編卷二 書六

揚信 鄭從武 張周 高思昱 可宗 莫幼

王遜 李敬方 尹章 王章 韓 鄧武 鄧仇

薛行存 戴武 苗厚 張重六 邢璠 唐積

鐫字人莫政 賈敬文

成君信墓誌乾符五年十一月廿九日

石方廣一尺五寸五分十八行行廿四五字不等今在山東益都

唐故上谷成公墓誌銘并序

公諱君信字匡時其先本周成伯之後父惠通皇平盧

軍先鋒副馬軍兵馬使檢校太子賓客兼御史大夫祖

瓌皇不仕公立性端良剛柔得中內藏方奧外示謙和



早為軍府瓜牙之職後以年德將邁退居里中有識是者知公懷大信大義為至英至仁皆暗慕相知公亦默而見諾故得門多長者之車親皆禮樂之士何乃日月有數疾瘵屢鍾以乾符五年八月八日終於私第享年六十七公娶武陵嚴氏生一男行實婚武威段氏一女適隴西牛從寔寔為節度要籍支計斛斗司公以孫建立為之後婚清河張氏建弟小福公喜絳郎等年悉幼稚心力未任姪行賓為右廂都虞候判官皆行賓及子聳行寔感激嚴訓竭力祇承佐夫人同辨遷厝以當年十一月十九日葬於青州益都縣望沂鄉之原也旌幡

平定縣志卷之二 唐六

卅

前去孤雲為之慘悽輜車後來流水豈任嗚咽慮江河他去巖谷遷移聊錄行藏以銘貞石銘曰

天際高標 藏諸道德 素月懸微 白雲為則 卓

雅有稱 規章無忒 唯信唯義 心期本志 自悅

自悞 誰達茲事 青松白楊兮乃荆棘之固殊 千

秋萬歲兮因積善之能置

右碑益都新出土兄弟字作弟獨見于此

牛頭寺陀羅尼并大悲等咒幢 乾符六年二月十二日

已見王氏萃編卷六十七

北嶽廟李克用題名 中和五年

已見王氏萃編

文者陀羅尼咒幢 光啟四年四月十五日

石失下截僅高一尺八寸周廣四尺三寸廿二行行僅存八九字今在山東益都舊城隍廟

咒文不錄

聞出三塗離諸苦惱下 生於塵露衣下 文者

建幢於龍興寺下 噫嘻 寒松千尺 澄泉下

宣之偈 如來秘密之音下

光啟四年四月十五下

右幢下截殘闕末面刻記文年月四行光啟為唐僖宗年號四年二月已改元文德而此稱光啟者于時

平定縣志卷之二 唐六

卅

王敬武據淄青等處羣雄迭相吞噬兩河阻絕宜乎

新命未至鄉曲猶用舊號也山左金石志

萬壽寺記 景福元年八月一日

已見王氏萃編

張夫人墓誌 景福元年十二月廿日

石高一尺九寸廣一尺九寸五分十四行行十七字至廿一字不等今在山東益都

唐故清河郡張氏夫人墓誌銘

夫樂安郡孫珣述

噫夫人姓張氏其淑慎貞素稟自生知退讓儉遜不從於訓祗奉晨夕終始若一吁言乎不祿弃我私室蘭摧



春霧連墜秋風隙影難迴逝波不返男一人高姐電影  
未分槿花已落女二人長曰奴哥穠花未開嚴霜暗墮  
次曰郭兒非髮未認繼我門嗣夫人年四十有三以景  
福元年冬十二月二十日卜地於 府城之南雲  
門之下樹丘隴而銘 銘曰  
日月有度芳生死無常 白晝其速芳夜何長 澗  
水為隣芳雲門是鄉 千年万祀芳春露秋霜  
時景福元年歲次壬子十二月辛未朔二十日庚寅孫  
珣紀

右刻文十四行字徑六分夫為妻銘僅見於此內云

平津館金石萃編卷十一

唐六

廿三

景福元年十二月二十日卜兆於府城之南雲門之  
下案武德四年於青州置總管府宜有府城之目矣  
乾隆癸丑間縣人段赤亭搜得之山左金  
僧省傳書陀羅尼經幢 景福二年八月八日  
石高六尺周廣九尺六寸八面共七十六  
行行六十三四五字不等今在山東文登  
經序不錄  
僧飯誠 飯忠 機志廣 引行遠 法堅  
僧省傳書 已上署名一行在經文標題  
屬賓沙門佛陀波利之下  
經文不錄  
竊聞天不能並覆地不能俱載父母有生育之恩而不

免沉淪之患師資之道即不然訓我以法樂我以心悟  
之於一言之下頓超生死之境得之於有無之際便登  
常樂之門万路交馳而不能撓其道三界炯燃而不能  
壞其性是知師資之礼孰能報哉 先師俗姓張氏法  
諱取敬當邑人也即靈塔大師上足也幼歸釋氏長參  
少宗一言合道便契真理掛錫崑峯久歷星歲近厠茲  
院未更歲餘疾恙漸繁即赴魔請付囑斯在遷神淨方  
春秋卅有七去 景福之首五月九日已歸大寐門人  
全意等以絕粒齋心香花供養素服之載礼之如存遂  
則捨茲所有建彼尊勝幢焉於是召良匠鑿嘉山穿厚

平津館金石萃編卷十一

唐六

廿三

地而取奇石剪長林而出琢材役百千人功計半一之  
歲莫不金槌連擊鋼鑿雙銜玉屑迸飛石火電耀吐蓮  
華之仰覆垂瓔珞之縱橫瑞氣祥雲若盤龍之偃蹇懸  
針垂露似返鵲之遊翔一軸真文橫鋪八面以日計時  
功圓既就於是卜縣之良位置院之坤宮地連溟渤勢  
接崑巖四山如口日之形万像帶含春之景坐中秀氣  
視遠近之江山枕上泉聲聽曉夜之流水奇希無憂之  
所髣髴極樂之場可安尊勝之文可置不朽之跡伏恐  
峻遷谷變渤澥成塵若不鏤石於斯何表將來之紀  
景福二年八月八日功德主僧全意全謹 僧道全



倉督王聽思王安都料孔約 男令詮鑄字

將仕郎守登州文登縣令徐肇 將仕郎守登州文登

縣主簿樊處厚 將仕郎守登州文登縣尉孔遊 登

州軍事押衙銀青光祿大檢校太子施主宋裕 賓客

兼監察御史上柱國方令誠 前登州通引官梁茂隆

卿貢學究徐口 已上題名在 幢末上截

押司錄事官與 錄事史張令 稿宣 句司王偵

衙司姜璟 司功司張從劉舒 差科司于梅 司戶

司王負 兩稅劉琛馬岳 司倉李直 劉鄙 于規

孔存 于回 丘暉 譚鄙 于故 孫從 卑洪

天津館金石錄卷三 唐六

卅四

王君鄭 孫宏 常平倉司王君實 王周 司法

司林從本 司士司王處均 初採里正王顯 王供

綬 譚仙 于可迴 王翥 錄事司書手鞠幹 徐

幼從 姜賢 于珂 于儒 馬遊 楊珂 王標

佐史王標周孟洪 于孝章 張公集男雲霄 楊思

明 朱鄙 樊存 臧伸 趙臯 林厚 孫貞 于

聽思聽言男吳老姪男吉大 劉師 施主張存 亡

孫男玉郎 敬璋 敬儒 敬德 施主姜勤 姜礼

姜本 施主于 于德 林宗 林暉 林和

林從 曹周 曹初 林清 姜景 竇方 趙從趙

立 張存 張儵 張立徐氏二娘 押司錄事姜

恕 押司錄事 太賢 施主姜鐸男延頊延玩孫

男希傑 希英 希 懷信 懷悛 懷侶母劉氏

王氏新婦徐氏秦氏郭氏女大娘三姐 人張 賞

周曾 宜 劉氏 錢氏 丘氏 徐氏

周氏 張氏 丘念德 翁張廷 仁

于氏 母令氏四娘 已上題名在 幢末下截

右幢署名有錄事史稿宣又有卑洪皆希姓廣韵矯

又姓引左傳晉大夫矯文卑亦姓引蔡邕胡太傅碑

有太傅掾鴈門卑整 四錄堂 類集

威武軍節度王審知德政碑 天祐三年閏十二月一日

已見王氏萃編

重修法門寺塔廟記 天祐十九年二月廿六日按當梁 龍德二年

已見王氏萃編 卷一百

檢校太子賓客尔朱遠墓碣 十四年十一月

已見王氏萃編

濟南郡林公碑額

石方廣二尺八寸三行行三字 今在山東益都東關三義廟

大唐濟南郡林公誌銘



石蓋中題大唐濟南郡口公誌銘三行四周刻佛像

十二亦僅見也山左金石志

右武衛大將軍李府君碑額

石高二尺三寸廣一尺七寸五分三行行四字

唐故司空衛公瑒公府君碑

右額題云唐故右武衛大將軍李府君碑字徑五

寸篆法圓勁疑唐中葉已後碑也

陀羅尼經幢無年月

石四層上層高二尺八寸二三層各高二尺五寸周廣一丈二尺三寸六十六行行約五十六字

經文不錄

平津館金石萃編卷十二 唐六

卅六

七佛俱勝真言在上層末

地藏菩薩真言在二層末

密多心經真言在三層末

觀音菩薩消災真言在四層末俱不錄

石佛頂尊勝陀羅尼經日照三藏譯正書字徑寸六

分後附四咒其石四層合文無年月書人名楷法酷

類方秘塔疑此亦柳公權書在泰安縣冥福寺寺有

五幢此幢最高大其三幢皆五代所刻一幢殘缺卧

于殿東北小圓中余所親見四錄堂類集

造像九種無年月

二種高四寸廣六寸四行行五六字不等

阿彌陀佛主王太為亡母董

文殊師利并主寧守一母張

五種共橫廣三尺高四寸五分一種五行一種七行一種三行一種七行一種五行行字不等

藥師瑠璃光佛主姚延光母常合家一心供養

普賢菩薩主寧十住合家一心供養

像主懷州河內縣王三娘供養

文殊師利菩薩比丘僧元慶敬造

阿彌陀佛主口口口妻口口氏合家一心供養時此下當有年月

夫拓或已泐

平津館金石萃編卷十二 唐六

卅七

二種共橫廣一尺四寸高三寸一種四行一種五行行皆二字

佛弟子郭翹母秦

弟子宋欽順妻李氏口

右造像題字三紙共九種當是唐刻中有懷州河內

縣字蓋即捐之河內者武德二年始置懷州知非六

朝刻也其書像主作許主許讀若弄與像聲近故得

借用四錄堂類集



平津館金石萃編卷十三

後梁

匡國軍節度使馮行襲德政碑 無年月

已見王氏萃編

鎮東軍牆王廟記開平二年

已見王氏萃編

贈太尉葛從周神道碑 貞明二年十一月

已見王氏萃編

後唐

平津館金石萃編卷十三 五代

振武節度使李存進碑 同光二年十一月

碑高一丈三尺五寸廣五尺二寸三寸九行行九十字今在山西太原

振武節度麟勝朔等州觀察處置營田押蕃落

等使單于安北都護行營蕃漢馬步使天雄軍馬步軍

都指揮使北面行營都招討使

神道碑并序

前幽州節度判官朝散大夫檢校尚書吏部郎中兼御

史中丞柱國賜紫金魚袋呂夢奇撰

郎太原參軍試太子校書梁邕

書并篆額

原夫古先必有良輔時清則論至道以經邦和陰

陽而均造化柱石王室使不顛不危世亂則而

可大故有書行事勒金石皆紀其功德及於社稷生靈

者也

公諱存進字光嗣本姓孫氏樂安人也武子之後歷世

守職邊上因以家馬曾祖巖振武節度都押衙

銀青光祿大夫檢校右散騎常侍兼

金紫光祿大夫守滕州刺史檢校刑部尚書兼御史大

夫上柱國皇考任振武節度押衙左教練使銀青光祿

大夫檢校左散騎常侍兼御史大夫上柱國 公業紹

箕裘力便弓馬入而振譽探虛穴以知名氣

心堅比鐵

獻祖文皇帝龍潛朔野豹隱雲中常以鏖虜為心平戎

是務以 公早精劍術素熟兵機肘腋之間為任

時或雙戟番屬兩韃而風清戰罷而

太祖武皇帝嗣承 丕構致力中原屬以天步多

艱王室如燬枕戈求敵奮劍遄征平大寇而復天皇戮

叛臣而清以 公生武略早立戰功委以鈐

印

平津館金石萃編卷十三 五代



頗著勤蹟。補節度押衙左廂衛隊威雄第一副兵馬使。奏授銀青光祿大夫。檢校太子賓客兼監察御史。上柱國。大順元年遷殿中侍御史。景福二年五月。太祖武皇帝以公性稟淳和言無飾勇能排難忠不避錫以姓名名同之。榮連戚屬。先生將門。永依盤石之安。終賴維城之固。尋補充右廂義兒第一院軍使。除授銀青光祿大夫。檢校國子祭酒兼御史大夫。乾寧二年十月。除授檢校左散騎常侍。光化二年二月。除授右廂行營馬步都虞候。三年正月。兼授鷹門已北都知兵馬使。永安軍使兼守禦都指揮使。五月。權知汾州軍州事兼守禦都指揮使。四年四月。轉充右廂衛隊都知兵馬使。公以屢立戰勳。繼承先澤。勤王念主。為心夙夜。在公風雨如晦。至天復元年四月。除授金紫光祿大夫。檢校刑部尚書兼御史大夫。上柱國。二年三月。除授檢校兵部尚書。十月。加授檢校尚書左僕射。年八月。轉左廂衛隊都知兵馬使。兼左廂行營馬步都虞候。天祐三年三月。奉命權知石州軍州事。時以慈隰未歸。西南為患。委之大郡。志在安邊。公乃和以養兵仁而撫俗。輕其徭役。勸以耕農。博發者由是遂生。逋竄者

平津館金石萃編卷十三 五代

三

以之復業。遠來近悅。老安少懷。三有年。一方無事。百姓以為復出。再生。洎今昭文。睿武。光孝皇帝初承。願命之年。以公舊臣。元老。委以腹心。送往事。居慎終。如始。尋以家讎未雪。國患必切。四方切於經營。中土尚稽於平定。知公材堪出將。相可封侯。必多難之秋。能立盡忠之節。五年正月。制授檢校司空使持節石州諸軍事。守石州刺史。七年十月。轉充右廂步軍都指揮使。八年十二月。轉授權行營蕃漢馬步都虞候。尋以偽梁大舉兇鋒。據深冀。告急。并汾與仗順之。主

平津館金石萃編卷十三 五代

四

上以公久戰多謀。雄名制敵。俾之扈從。同救沾危。十萬免徒。一陣席卷。九年正月。奉命再知汾州軍州事。四月。制加光祿大夫。檢校司徒。十二月。授西南面行營招討都指揮使。十一年三月。收下慈州。秋。毫不犯。百姓復業。三農以時。尋制授慈州刺史。已歌其化。如難石馬。十二月。奉命權知沁州軍州事。五月。正授諸道行營蕃漢馬步使。時以魏人久厭偽庭。咸思真主。烽煙相星使。交馳迎我。以救塗炭。泊主上駐蹕在鄴。以編部未肅。都人乍安。每親征。常令預備。將委權略。罕得其人。以公風



著廉勤素有威望九月補天雄軍都部署巡檢使行營  
蕃漢馬步使仍舊 公稟命益恭守法彌嚴以理下  
儉以自身犯者必誅惡者自息強豪貴勢聞之凜然偽  
將劉鄩在葦縣日與

主上對壘經年時 公在都城每切嚴備有日私謂人  
曰此賊固險不戰必有多謀俾於南門多排弓弩以待  
之其夜果有劉鄩賊黨忽攻都城之南門弓弩齊發死  
傷者甚眾遂令單騎潛報

主上於東寨於是王師盡出及旦兩軍相遇於中途五  
萬光不勦戮將盡唯劉鄩遁而獲免夫破大陣

平津館金石萃編卷十三 五代

五

主上之神功也守都城 公之長算也十四年正  
月轉左廂步軍都指揮使二月奉 命權蕃漢馬  
步副總管

聖上初收陽留鎮以為將取中原先通古渡防邊固圉  
非 公不才尋留公在鎮守禦 公以岸闊舟遲城孤  
兵少強敵在近奔衝是虞乃浚彼壕隍增其樓櫓力役  
未罷果有大寇攻城內備既堅群盜尋退十五年冬隨  
駕至胡柳陂大破汴寇迴十六年三月制授單于安北  
都護御史大夫充振武節度麟勝朔等州觀察處置營  
田押蕃落等使時 駕在德勝寨 上以

大寇未平黃河是阻貌貅往復舟楫為勞一出義師數  
日方濟 公乃埋大木於兩岸貫輕舟於中河建作浮  
橋以過銳棹力排巨浪勢截洪流扼彼咽喉壯我襟帶  
遂使六軍萬馬朝出暮還動若疾雷履如平地十七年  
二月 主上賞公之功就加特進檢校太保仍  
賜御衣鞍馬金銀器物綾羅錦綵等三月授天雄軍馬  
步都指揮使行營蕃漢馬步使仍舊十九年正月

主上以契丹犯境 鑿駕親征以公計出百  
全謀深九核留 公河外以禦軒允果偽將段凝領兵  
攻打德勝寨 公乃夜警晨嚴出關內倍三軍勦力萬

平津館金石萃編卷十三 五代

六

人一心泊 主上凱還復葭夜遁二月以  
公之功加特進檢校太傅隴西郡開國男食邑三百戶  
當年鎮州有不令之臣張文禮弒其主而據其位潛通  
梁 密構契丹背 我聖恩恣彼凶德 主上以北門猶梗中國  
未寧憤為患於腹心志先平其巢穴王師繼發廟筭頻  
施鎮戢雖多攻取未下以 公聞風料敵喚土知兵  
付

睿謀俾就攻討四月授北面行營都招討使 公奉辭  
伐罪固敵是求乃仗鉞而行鑿凶而出戈矛雪瑩甲騎



雲飛發殿地之威聲勁踰漳水作連天之殺氣直壓  
川增其嚴營討彼孤壘料於不日必下  
搏狸乳犬噬虎我師未列彼陣先成 公乃獨領親軍  
迎鋒力戰 王師大捷唯 公乘勝深入為流矢  
所中身終於陣享年六十八於戲功已垂成命不相待  
陳安既往長留壯士之名卞壺不迴永盡忠臣之節扶  
傾柱折濟險舟沈

天子聞之輟朝百姓聞之罷市夫生受 國恩歿

於王事大丈夫之終也同光二年冬十月贈太尉則以  
十一月八日葬于太原縣 夏鄉 東原禮也夫人

平津館金石萃編卷十三

七

彭城劉氏聞詩立德約禮成規夫人渤海金氏素稟全  
儀生知懿範柔順同符乎坤道賢和共出於家風有子  
七人長曰漢韶河東節度押衙都軍城使兼右廂五院  
指揮使金紫光祿大夫檢校兵部尚書兼御史大夫上  
柱國久讀兵書頗精師律謙恭接下廉謹立身戰勝而  
口不言功任重而心益為懼仁孝既聞於鄉里忠勤復  
表於旂常蘊茲全才以固國邑次曰漢威河東節度押  
衙安國軍馬步軍副指揮使兼都軍城使銀青光祿大  
夫檢校工部尚書兼御史大夫上柱國玉堂演術金櫃  
傳符亟揚破敵之功深得將兵之妙次曰漢毅前振武

節度押衙汾河五鎮都知兵馬使銀青光祿大夫檢校

左散騎常侍兼御史大夫素蘊直城早抱雄節致身以

文武之道 人以忠信之心次曰漢郇河東節度

兵馬使銀青光祿大夫檢校左散騎常侍兼御史大夫

孝敬因心忠直成性交遊不雜言行相符次曰漢筠前

振武節度單于安北都護府司馬器度縱橫識略孤遠

耽書味道處約持謙樂勝 先人後已次曰祿兒率

多穎悟似有神通甫當懷橘之年自立成人之智次曰

歡兒神彩踈通骨氣清秀對日之年未始摩天之勢已

高可謂荀氏八龍賈生三席併生於德門者也夢奇舊

平津館金石萃編卷十三

八

忝故惣管令公幕下十五餘年常在征行與 公同處

營寨熟公之知眷見公之事業諸子弟不以虛薄請染

柔毫敢竭荒蕪實叙銘勒庶比夫燕然立碣峴首豐碑

復旌上將之勲再墮行人之淚其銘曰

五嶽降靈四瀆騰精雄才英傑為時而生舟以濟險柱

以扶傾手撥禍亂力致昇平 其婉畫頻施嘉謨屢協德

懋九歌龍深三接績泝天潢連芳玉葉出則奉辭入必

獻捷 其量深 達才高氣孤張皇義勇個儻雄圖臂上

繁弱骨閒鞭轡聲馳絕塞勢懾群胡 其經以斯文緯以

我武柔亦不茹剛亦不吐名高差廬力大如虎鐵石一



心魚水 三主其離石作牧西南之戍威以風行

惠以雲布直者必舉枉者必措俗戴二天人歌五袴琪

化行四郡恩被百姓吏守公牘獄無冤橫水臺之瑩水

鏡之淨善人為邦室家相慶其得魏為大守之為難經

巡務重制斷事繁威而不猛嚴而不殘奸邪氣懾豪右

心寒其楊留初下渡口是防高樓備險大口長城高

如金壕浚如湯摧敵制履拓土開疆其

天子恩深將軍戰苦仗節擁麾分茅列土作鎮單于以

扼窮虜畫錦而行不獨前古其九曲連天隔彼口黨白

浪崩騰洪流滉瀟造舟為梁誰謂河廣謀而後行利有

平津館金石萃編卷十三 五代

九

攸往其趙有不廷于國之紀作蔭一方構禍千里煙塵

未滅口口之口力戰酬恩歿而後已其桓桓上將弼

我元后馮堂大樹周居細柳忠不負名勇不期壽

天長地久勲庸不朽其

上當石作副都料楊口克鏐

右碑題上武節度麟勝朔等州觀察處置營田押蕃

落等便單于安北都護行營蕃漢馬步天雄軍馬步

軍都指揮使北面行營關前幽州節度判官朝散大

夫檢校尚書吏部郎中兼御史中丞柱國賜紫金魚

袋呂夢奇撰上恭軍試太子校書梁邕書并篆額序

云公諱存進字光嗣本姓孫樂安人也按史存進在

義兒傳振武人名重進失其字而非樂安碑云曾祖

巖振武節度都押衙關左教練使銀青光祿大夫左

散騎常侍為史所遺史云太祖攻破朔州得之賜以

姓名養為子而碑云太祖以公早立戰功補節度押

衙左廂衙隊威雄第一關副兵馬使奏授銀青光祿

大夫檢校太子賓客兼監察御史奏授者朝廷之銜

也歷大順至景福二年五月始榮連威屬補充右廂

義兒第一院軍使威屬者即史所謂賜姓名而碑文

其詞也義兒第一者即史所謂養為子而碑据其名

平津館金石萃編卷十三 五代

十

也然已歷試之而後充義兒非初得之而即養為子

也史云從太祖入闕破黃巢從莊宗戰栢鄉為碑所

遺其在太祖時碑云乾寧二年十月除授散騎常侍

光化二年除授右廂馬步都虞侯三年正月除授鴈

門已北都知兵馬使五月權知汾州軍州事權者代

署之謂四年轉右廂衙隊都知兵馬使天復元年除

授金下失八行共一 莊宗初得魏博以為天雄

軍都部署同碑云劉鄩在莘縣與主上對壘公于南

門多排弓弩待之鄩夜攻都城弓弩盡發鄩逃免為

史所遺碑云十五年冬大破汴寇十六年三月制授



單于安北都護御史充振武節度麟勝朔等州觀察處置營田押蕃落等使史止云節度其餘皆遺上大兵渡河公埋大木于兩岸作浮橋盡渡十七年二月就加檢校太保賜御衣鞍馬與史同而史云以葦罕維大艦又與埋木異十九年正月契丹犯境親征二月加檢校太傅封隴西郡開國男食邑三百戶四月授北面行營招討使為史所遺乘勝深入為流矢所中没于陣與史同史則詳言李嗣昭戰歿存進代之軍于東垣與張文禮子處球戰殺處球兵殆盡碑所失載年六十七子漢韶漢威漢殷漢闕漢筠祿兒

平津館金石萃編卷十三 五代

土

觀兒而止漢韶一人同光二年贈太尉以十一月葬蓋太祖置義兒軍如李嗣昭等甚眾與存進異故史于李嗣源僅書其所賜之姓名不以子書也若存進為太祖所親愛莊宗所信用其除授左右廂等職皆出于已至云制授制加則承制而命之也史于義兒傳略故予全錄碑文以記其異同云金石錄補李存進碑在太原縣鄭村僅露碑頂曹秋嶽發之樹大道上金石錄補新史載存進事甚略以碑文與舊史本傳及莊紀校之舊史父佺世吏單于府而碑載曾祖嚴祖某皇考

佺為府寮皆兼大銜蓋唐末官屬都假階也舊史有子四人而碑載有子七人為小異其叙存進戰功及死事舊史視碑較詳而年月官階亦無違異葉九來僅見新史又未合莊紀考之因多異同錢竹汀亦坐此病舊史存進初仕嵐州刺史湯羣為部校獻祖誅羣乃事武皇碑但言初事獻祖不及湯羣體例空然新史言太祖攻破朔州得之頗失實又碑言享年六十八舊史作六十六轉寫誤也四錄堂類集增福寺僧令欽等佛柱記 天成元年九月記高四寸五分橫廣二尺九寸二十八行字不等又記側四行今在河南孟縣

像柱主宋定方妻楊合家供養四行上

天成元年九月十八日院僧令欽口口惠進記四行上

後村維那立幢子二行上

維那張厚 張君集 韓達 廨用 梁道逢 竇達

韓口 劉珪 李万口已上共九行

本社竇章合家供養三行上

當村西頭竇温合家供養三行上

大宋宣和三年三月廿三日二人記已上三行疑後有姓名未拓

佛弟子已上行

王口為母已上行



重修定晉禪院千佛邑碑 天成四年九月

已見王氏萃編

石窟寺尊勝院羅尼經幢 長興三年八月

高六尺六寸周廣五尺七寸五十五行行約七十餘字不等行書今在河南鞏縣

經文不錄

維大唐國洛京河南府鞏縣淨土寺今於當寺建堅尊勝經石幢伏願 皇風永扇玉葉連芳內外群臣惟忠惟孝次願鎮縣官寮惟清惟政先亡父母師僧和尚及兄楊簡姪楊璠當處土地護伽藍神前後亡歿師僧伏自所年兵革非理煞傷觀此勝因早證菩提之道

平津館金華編卷五

五代

十四

長興三年壬辰歲八月己酉朔十一日辛未建立鞏縣

淨土寺主僧恩樂師惠超

幢在鞏縣淨土寺按淨土寺即魏石窟寺王世充與

李密相持世充渡洛水過倉城為營與密戰于石窟

寺東即此寺也 中州金石志

龍潭寺經幢 應順元年正月

高五尺七寸周廣五尺二寸五十二行行七十四五六字不等正書今在河南濟源

經文不錄

我聞是法不可顯示妙用施為形可彰矣應時就物不負萬機接化隨方圓通事理故有立幢為相揆大智於

目前用咒為文開法門於世界真言真語善聽者知音勝地勝幢解相者不動故如是住寐照雙通一真之道

分明七達人天何有頂光三市三世一如却人面門更

無餘事今有迎慶禪院檀越浩直懷其口信布地黃金

殿宇房屋儼然周而崇之未已更立經幢削玉瑠玕瓚

□□□審觀無縫權依匠者之功諦視通圓非寄鄉人

之手獨為尊勝將萬類以難齊隨處因緣滿塵沙而有

異從此流布□會□情頻□法門一時成世伏願□□

遠代永出苦輪次保家眷尊卑□□貞吉 祖克用

父玩 母凡氏 兄河陽節度押衙充濟源鎮邊使

平津館金華編卷五

五代

從貴妻郭氏姪河陽節度押衙銀青光祿大夫檢校御

史大夫□□弟□□□使□騎尉從暉 弟從朗

幢主浩從直 妻□氏 亡妻張氏

應順元年歲次甲午正月壬申朔廿一日壬辰建

院主僧行岑 典座僧行嵩 燕州尚谷匠人侯晏

馮彥暉

龍潭寺經幢 應順元年閏正月

高五尺七寸周廣五尺二寸五十二行行約八十字不等正書

經文不錄

陀羅尼者諸佛頂相万法正宗有無難到是非莫及力



大而千聖不立慈化而三界通收放一淨光照無量國  
迴來三帀旋繞殷懃却入口中無問自說便將微笑造  
一人天吾有密号陀羅能消惡道此則智鋒快利善惡  
俱摧□□□然毗那住世今有迎慶禪院邑眾十一人  
並乃恬愉是性清白為心每引獻供之緣知道如來不  
隻佛心潛會凡體自通而於善巧化門共主經幢於此  
可謂造石疊玉鏤錦橫花真言字字無生實語行行見  
道願將此福廣若□□□□□有情共入真常之道  
院主僧行岑 典座行高 勾當小師明朗  
雲水寂閑書 邑人浩直

平津館金石萃編卷十三 五代

十五

邑人張鐸張璠李遠脩 楊知遠 楊璠 鄭意思  
王釗遠 關文裕 楊知勇  
應順元年歲次甲午閏正月壬寅朔四日乙巳建  
石作侯晏 馮暉  
尊勝經二幢在濟源龍潭寺一幢末書祖克用父玩  
兄河陽節度押衙充濟源鎮遏使下多摩滅亦不知  
為何人也幢中寫給孤獨園為園字尤可怪一幢題  
雲水最閑書疑亦僧人法號而莫察其姓名也中州金石志  
右二幢一為濟源人浩從直建一為浩從直邑眾十

一人共建廣韵浩姓引漢青州刺史浩賞從直昆弟  
皆仕後唐其祖克用犯武皇諱直書不避四錄堂類集  
張行久石幢記 清泰元年五月

石高二尺一寸廣一尺六寸十二行行約二十字不等正書今在山東益都大尹村三官廟

維大唐青州益都縣清泰元年歲次甲午伍月庚子朔  
□□□□□平盧軍節度同經略副使張行久□為□  
□□□□□□□□□生張先曾有願舍緣□物等修  
剎佛院壹所佛堂叁間伍□拾副前面門□座堂內裝  
塑釋迦牟尼佛壹尊并阿難迦葉及觀音世志陪蔭及  
護法神王供養子等共計鈔土□□□斤申意者伏願

平津館金石萃編卷十三 五代

十六

國秦人安四方無事五穀豐登次願合家清吉長幼無  
灾此世來生常登佛會并先亡父母早得生天然願鄉  
隣姻眷並保安康三歲諸佛為護一切有情同霑福利  
故記  
女張氏十一娘 次女張氏三十娘 外甥貴 次女  
□ 女單前攝淄州長史兼侍御史劉恕書  
右幢刻記共十二行略云大唐青州益都縣清泰元  
年歲次甲午伍月平盧軍節度同經略副使張行久  
云云段赤亭云五代房知温傳稱知温鎮平盧會廢  
帝起兵鳳翔知温使司馬李冲規之廢帝已入立冲



即奉表稱賀還勸知溫入朝廢帝慰勞甚厚知溫還鎮封東平王給鹵簿鼓吹輅車法物是清泰元年平盧節度使正房知溫也又云知溫在鎮常厚餼其民積貲鉅萬治第青州城南出入以聲妓游嬉不恤政事天福元年卒于官其子彥儒獻其父錢三萬緡絹布三萬匹金百兩銀千兩茶千五百斤絲十萬兩拜沂州刺史其將吏分其餘貲者皆為富家云行久當時為知溫副使意必代為培克霑其餘潤者而乃佞佛祈祐且及鄉黨姻眷然唐祚二年即亡不數年青州楊光遠叛符彥卿以兵討之自夏至冬城中人相

會殆盡所謂福利者果安在哉 山左金石志

華嶽廟張希崇題名 清泰二年十月廿三日

已見王氏萃編

後晉

贈太傅羅周敬墓誌銘 天福二年十月

已見王氏萃編

法行寺陀羅尼經幢 天福三年四月

高三尺五寸周廣五尺五十一行行五十餘字又題名三行並正書今在河南汝州

經文不錄

天福三年四月一日建立故記

書字

施主女弟子郭氏

石作 下缺

字甚摩滅按方志汝州亦未載法行寺 中州金石記

陳渥書咒幢 天福六年七月

高三尺五寸周廣四尺五寸咒十四行記六行街名年月十九行上下皆泐行字不可紀今在山東益都西門內闕王廟田間

咒文不錄

伏聞至聖至靈□其唯我

將軍□鎮三□□四□□廟臨滎水威鎮海隅 下缺

大啓發生□□而酉年年□稔歲歲豐登莫 下缺

載 下缺

掛 勅 將軍官□□額□□於東西兩廟相次八

連正祠遂發□誠勅修廊宇□□□□一二百之□

發普願 下缺

廟主大王福位□□壽 下缺

馬步都虞候忠勇□衛功臣檢校吏部尚□□大夫

上柱國□□郡公前□□□□□□大夫 下缺

上大使王知立 □兵馬□□□謙 討擊使充兩番

通事知府王知岳 前亳州長史銀青光祿大夫檢校

太子賓客兼 下缺

太子賓客兼 下缺

太子賓客兼 下缺



上工部尚書兼御史大夫	口口口口都尉張	口口
口使功臣散都頭史重貴	口口口口	口口務使銀青光祿
大夫檢校右	缺下	
上兵馬使	缺下	上光祿大夫檢校太子賓客兼御史大
夫郎漢崇	押衛充都	口口使臧
口口	前押衛	缺下
上淄州長史	缺下	上韓
御史顧承威	故隨使押衛副知客李光昆	故賀太
尉元從押衛史	缺下	
上隨使張	缺下	隨使曹嘖
第四都十將李	口口	前景州長史安承嗣
節度押		
衛充客副皇甫譚	缺下	
上部尚書兼御史大夫王昭弼	平盧軍同押衛充都	
壕寨使銀青光祿大夫檢校左散騎常侍兼御史大夫		
上騎都尉劉	口口	維那隨使押衛牽攏軍使李
口口	口口	秦希福
隨使押衛知右葉	口口	秦希福
上氏新婦魏氏	女弟子胡氏	張榮
杜仁美	劉	
榮奇母李氏	吳知進	李唐暉
信景	女弟子	口
氏	楊氏	男
缺下		
上遠修演	口口	修
孟元裔	穆	缺下
上嗣	女弟子	
輅氏	王氏	魏氏
缺下		

上高知萊	梁讓	王守誨	于知紳	口廷溫	聶
誨	韓	缺下			
上張廷翰	劉漢肩	潘暉	口口	井光泰	余
仁美	張	缺下	上皇延廣	潘延	缺下
上女弟子馬仲師	弟仲貴	陳知蘊			上知嚴妻
李	缺下				
上嗣	母張氏	新孃張氏	孫誨	路唐殷	李宏
口	逢處龍	朱處	缺下		
上劉氏	楊光允	劉重霸	妻苗氏	顧友彪	翟
遷	都令	口	周	缺下	
上邢守謙	馮思誨	馮德過	母張氏	缺下	
上氏	管氏	董氏	張氏	魏氏	周氏
馬氏	缺下				
上神女	法氏	蘇氏	口氏	蕭氏	缺下
上副社	口知壽	社副秦希	口	社	口史
口擊使					
史	缺下				
天福六年歲次辛丑七月己未朔十日戊辰建					
右幢上下皆有殘闕銜名中有稱牽攏軍使者頗新					
異常時國事繁促職官多隨事命名非有定制吳越					
自天福元年奉晉正朔官屬皆其自署此稱吳越鎮					
海軍討擊使兼監察御史顧承威等想亦奉使之臣					



與雲門口功德記所列彭湯李三人皆可補十國春秋之遺也段赤亭益都金石志云五代史楊光遠傳天福五年徙鎮平盧封東平王以其子承勳從此碑所稱廟主大王必光遠也其餘書銜姓名可辨者悉不見於史內云廟臨浥水似誤指南陽為北陽矣此幢建于天福六年越三年光遠叛晉符彥卿東討光遠嬰城固守自夏至冬城中人相食幾盡其子承勳囚之以降帝使李守貞殺之光遠死後漢高祖稱帝又贈為尚書令封齊王命中書舍人張正撰光遠碑銘即以其子承勳為平盧節度使刻石于青州碑石

平津館金石錄卷十三 五代 卅

既立雷擊碎之而此碑光遠姓名亦殘毀是天不欲留惡人之蹟歟 山左金石志

此幢前十四行刻威神咒非即尊勝陀羅尼經咒也幢內亦無書人名氏山左金石志及訪碑錄皆題為

陳渥書陀羅尼經幢恐非 四錄堂類集

吳越文穆王錢元瓘碑 天福八年四月廿日

碑高一丈三尺廣八尺三寸五十一行行九十字有篆額未拓今在浙江錢唐墓所

大晉故天下兵馬都元帥守尚書令 下

推忠興運致理功臣銀青光祿大夫守尚書右僕射兼

中書侍郎同中書門下平章事上柱國汝南縣開國子

食邑五百戶實封一百戶臣和凝奉 勅撰

上宣賜碑 文兼書碑使朝請大夫守司農寺卿上柱國

臣權今詢奉

勅書兼篆額

唯嘶化北溟而歸南溟者豈藩籬之羽翼行西海而遊

東海者非池沼之鬚鱗大鵬搏扶文鯤迅疾一息万里

壯哉偉哉所以二華截靈河不無壁者六鰲負仙島亦

有鈞人豈殊乎傑出一時雄誇千古開桓文之列國襲

吳越之 真王汎牽牛婺女之奧區允常奇夢之

故地犀渠鶴膝俗尚雄豪煮海鎔山人多富庶有九谿

六谷之廣通三江四瀆之饒非閭世 英奇豈能

平津館金石錄卷十三 五代 卅

開創 玉構非承

家賢哲豈能光大

勳門尊長

累朝繇聯數世今見

吳越國矣

武肅王 以雄傑之安居衰

亂之代拂衣雲壑礪劍烟巖立

勤勞於六十年

開拓封疆於三千里外名光華夏

誓著山

河當四境多虞即主盟而稱霸及中原甫定即述職以

來 廷履行功庸富貴壽考已載於世家矣

王爰居長德早已嗣承益昌家

國之基復積

子孫之慶方繁

夾輔忽罹淪亡巨嶽其積上元

不慙 英靈謝世

德澤在人爰有



嗣王克光 前烈陳元方序先君之美胡伯始稱  
乃父之清乞書無愧之碑願列不刊之史

皇帝孝治寰海 仁守寶圖終覽奏章備明

哀懇 恩殊常品 寵異羣藩爰

詔輔臣俾光先正叙曰

錢氏之系 □□□□按氏族廣類風俗通曰周禮有錢  
府上士之官其後氏焉漢史有錢讓晉史有錢鳳宋史  
有錢樂之陳史有錢導載前朝有配饗功臣巢公錢九  
隴近則有翰林學士右丞錢起光前映後皆見信書列  
派分枝咸為著姓 曾祖宙累贈太尉尊道貴

德應運適時韞陸瑁之義風包王常之忠節德星聚處

早光陳寔之門仙鶴去時已云孫鍾之貴 祖寬累贈

太師深身浴德著信 立誠幼則比其雙珠長則方於三

虎簪纓劍佩生參臺省之資簋盞鉶登 歿享公王之祭

考諱鏐天下 兵馬都元帥□□□尚父吳越

國王謚武肅 七耀 祥光五行秀氣躬嘗墮於九日夢

曾到於八 天項藉暗鳴人皆披靡甘寧 警秋岷已悚惶

頃者土德崩離乾綱弛紊當戎馬生郊之後乃龍蛇起

陸之時於是金壁延才英賢畢附 觴撫士勇毅爭歸

繞思倚柱之謠尋應懸 刀之夢苦身 焦思沐雨柳風戰

波浪以拓城隍滅烟塵而靜邊鄙神資福地民詠樂郊  
所以翼子貽孫永使尊同佐漢 王即武肅之弟

七子也諱元璵字文寶杭州安國縣人也 龍章鳳姿金

相玉振五色露迴惟溫潤九天霞別是輝鮮象弭弦開

射雲鴻而中鑄金壺墨湧書巖石以成文智自神傳才

由天縱馬鄭將□於學校早洞禮經孫吳木演於鞫鈐

已明兵法薩孤延之沈勇電蕪蚪鬚五盧績之至誠泉

生馬足三時 不害六府孔 修理民則簡靜居懷恤物則

仁慈在念銅斗鐵尺俾列肆以均平魚網兔置試小民

之遊惰五稼則分岐合穗萬民則棄載捐矛每行 阜

平津館金石萃編卷十三 五代

十四

蓋之春復繼緇衣之美 王起家為鹽鐵發運巡官奏

授尚書金部郎中 賜紫金魚袋尋以偏裨 許再

思 徐綰等狼心素野鼠首無恆忽構狂謀私邀外殺田

頤言惟樂禍志欲朋姦遽與烏合之徒將逞鷄連之勢

及聊加賞犒即請叙姻親苟家共譽於慈明郝氏果求

其逸少遂請行而赴選用繼好以恤人 雖駐危卵益引

善道俟銷蠻隙尋却歸 寧既自孝以移忠宜經

文而緯武承 制改其端揆以親軍左旋右袖每

加訓整先偏後伍益顯機謀旬摧貔虎之師遂展鷹

鷂之勢于是領吳郡組練破處郡妖狂狂半纒橋於軍



牙露布已懸其賊首其後邊烽忽舉隣寇相侵六奇先

視於羸師三鼓俄觀於酣戰纔交鋒鏑大廓氛霾陸征

則活擒李濟水關則兼誅渴信係俘因而塞路收器甲

以齊山通後欲率隣藩同修職貢知不從於藥石遂再

動於征犖 王躬領舟師壓其口境威生霆霹光奪雪

霜熊羆盡布於江心雕鴞旌飛於天面火鎔鎖斷共仗

奇謀箭壓舟平咸推敏智鯨噴駭浪龍吼驚濤擒賊將

以尋誅獲戰船而猶在因茲大捷永絕相侵備奏豐功

請 覃茂賞自此曾無虛歲繼受

明恩摠青旌 元肅之權兼黃閣 紫垣之秩匡

平津館倉君至編卷三 五代

廿五

時濟代福國庇民事 父事 君唯忠唯孝

尚父武肅王疾生六氣 莫應兩楹欲嘗藥以無

徵幾絕漿而過毀將資冥福爰構 嚴祠修道宮

於割錦之坊創佛寺於布金之地 紅樓紺殿豈殊七寶

之金玉塔瓊鐘不讓 五雲之境尋以恭承

治命退國 稱藩俯順羣情割 哀視事連營受

賜比屋知 恩給親族以優豐待友于而敦睦

拱極之誠益至 勤王之節不渝洎

大晉開基中原無事緒整梯航之 禮益傾鐵石

之心 推戴既堅 旌酬亦至封吳越

國王授天下 兵馬都元帥又授尚書令金印玉冊

口 裳竝復世官可明 朝獎九重城內解寶

帶以 頌宣十二閑 中選名駒而

錫賚天福六年 王以 弟兄 歸任絲竹張筵

因抒嘉篇久吟警句別淚已多紅蠟淚離 孟頫滿綠荷

孟詩罷酒闌情傷 疾作其後融風忽扇烈焰烘駭愕

既多虛羸遂甚上池之藥無効 聚窟之香不神 至

二十有 四日 薨於瑤臺之正寢享年五十有五即以七

年二月乙卯朔十九日癸酉備鹵薄葬於國城之南原

禮也

平津館倉君至編卷三 五代

廿六

先皇帝初 聞 訃奏倍極 悲傷久輟

視朝厚 頒祭禮 王娶扶風馬氏

故雄武軍節度使同 平章事綽之女也賢明無對 令淑

罕儔翫圖史之華著組紉之妙如賓合禮迨下符詩方

繫內助之功忽 動早凋之歎手拳魯字既叶嘉祥賜遠

吳門復彰吉夢先二年薨有 子十三人

嗣王引佐粹和正 氣嚴重英姿鵠鶻著瑞世之文驥子

騁晚雲之步無益之事略不經心非法之言未嘗出口

咸推夙習共仰老成 履周孔之楷模繼曾顏之士行寔

興門之良盾乃 構夏之全材自罹



憫光 共傷羸瘵楚并疾 正當拜處早顯神符 孫仲謀未  
是矣時須從眾議尋知 國事經稟

朝恩行慶賜以洽人心省 科徭而求 民瘼而 況郭汾陽  
之將佐皆是公侯蕭丞相之宗親咸從軍旅同心協力  
送 往事居市無易肆之 謚戶有不局之詠

朝廷喜其

嗣襲尋降

渥恩便封列土之王用獎

克家之子

制授引佐起復鎮軍大將軍左金吾 衛上將 軍員外置

同正員檢校太師兼中書 令鎮海鎮東等軍節度浙江

東西等道管內觀察處置兼兩浙鹽鐵制置發運營田

平津館金萃編卷三 五代

廿

等使杭州越州大都督上柱國吳越國王食邑一萬戶

食寔封一千戶仍賜保邦宣化忠正功臣次年又如食

邑七千戶食寔封三千戶仍改賜保邦宣化忠正翊戴

功臣長子引俱温州靜海軍使先一年卒次曰引俱東

府安撫都指揮使次曰引侑弓馬諸軍都 指揮使次曰

引傳先立為吳越世子先一年薨次曰引侏衙內諸軍

副都指揮使 檢校司徒次曰引俱衙內諸軍左都知兵

馬使檢校司空次曰引傲衙內諸軍右都知兵馬使檢

校司空次曰引億衙內諸軍左右馬步都虞候檢校左

僕射次曰引偃引儀引仰 並檢校禮部尚書瑤山並秀

珠樹相輝學禮言詩 咸聞博瞻 彎弓弧擊劍盡富韜鈴姜

被同歡田荆永茂次曰引儒為國披緇法号方悟捨

王公之娛樂就法字之清幽湯休尚著於文章支遁猶

憐於 駸遠有 女四人三人各有粉田一人早棲禪

宇 王惠洽三吳威加百越近則同趙悅士燮遠則

方句踐闔廬服太叔之九言師宣尼之四教 十

朝獎重三紀光華擇吉日以宣 恩選名臣

而將 命癸巳歲命將 作監李錯為起復使戶部

侍郎張文寶吏部郎中張絢為守中書令使甲午歲命

給事中張延兵部員外郎馬義為冊封吳王使乙未歲

平津館金萃編卷三 五代

廿

命右常侍孔昭序駕部員外郎張 琦為冊封越王使丙

申歲命禮部尚書兼太常卿李 暉戶部郎中姚暹致為

吳越王金印使戊戌歲命禮部尚書兼太常卿程遜兵

部員外郎韋稅充吳越國王官告使己亥歲命尚書右

丞王延司門郎中張守素充吳越國王冊禮使庚子歲

命刑部尚書李擇膳部郎中薛鈞充天下兵馬元帥官

告使辛丑歲命右諫議 大夫高廷賞兵部郎中李元龜

充天下兵馬都元 帥并尚書令官告使壬寅歲命太子

賓客聶延祚吏部郎中盧撰為尚書令冊禮使議者以

王三端迥著五福俱全且夫體物緣情才思逸於盧



駱象形會意筆法繼於歐虞補芸閣之舊編者錦樓之  
 新集六角扇裁之讓美五朵雲韋陟工褒之者入雲  
 霄挫之者墜泥滓孰不避王之筆端乎勇可抉門力  
 能扛鼎燧象燧牛之智屢有成功添竈滅竈之謀累聞  
 破敵射穿蹲甲彈落翔禽著白袍黑稍之威受孩矢彤  
 弓之錫陸斷犀兕水斬蛟螭孰不避王之劍端乎智  
 周物表言合機先能悅豫以使人善撫循而感物剛柔  
 有節語默中規通白虎之羣書繼碧雞之秀辨孰不避  
 王之舌端乎爰自妙齡至於壯齒聳風姿而岳立蘊  
 器度以川渟凡有位以必昇至無官而可授天下之馨

平津館金君萃編卷五 五代

九

香已播人間之榮樂寔多雖未及鮑背雞膚亦已有霜  
 鬚雪鬢豈不曰壽乎鎮千乘之邦食方鍾之祿明珠大  
 貝輻湊一方霧縠永紈雲屯百帑龍猛之金山頰小齊  
 奴之錦帳未多採聲妓於娃宮合絲簧於綺閣豈不曰  
 富乎骨秀神清凝脂點漆飲五斗而未醉食方丈而無  
 餘鄙西蜀之相如常縈消渴笑南朝之沈約每苦清羸  
 朗韻如鐘豐肌若瓠豈不曰康寧乎於家孝弟事  
 國忠貞薄於己而厚於人訥於言而敏於行放  
 麕隱鹿每積陰功恤寡矜孤常施厚惠豈不曰攸好德  
 乎疾疢雖加襟懷不撓如浮雲之易散念急景

之難停啓手足而保全傳 其表而得所豈不曰  
 考終命乎有是象美天何恨焉臣素乏口才仍疎腹稿  
 方愧弼諧之績又虧紀述之能仰奉 絲綸俾銘琬琰  
 辭讓不獲漏略斯多雖文過江南不及韓陵之石而  
 恩深浙右必同峴嶺之碑仰副

聖慈謹為銘曰

雲起龍驤 化為侯王 鴻壽鳳翥 鶚立鷹揚 凜  
 然勁氣 卓爾雄銜 大名之後 五世其昌 武肅  
 開基 奄有吳越 恩洽百城 名馳雙闕 既委招  
 懷 復專征伐 養土直茅 秉旄仗鉞 尚父弃代

平津館金君萃編卷五 五代

十

元帥承家 傳榮襲慶 奕葉重葩 有典有則  
 去甚去奢 威名烜赫 事望光華 譚藪縱橫 詞  
 源浩渺 曹植思遲 崔儵書少 月夕花朝 猿巖  
 鴈沼 筆落綵牋 風清綵篠 神傳射訣 天富兵  
 鈐 龜文月角 燕鷁虬鬚 威能伏獸 名可愈疴  
 撫眾以惠 待士持謙 事必有恆 政皆求理  
 扶弱過強 先人後己 但見偃風 莫聞狎水 阜  
 康蒸黎 廊清邊鄙 量陂素廣 德岳弥高 禮延  
 耆舊 令廟權豪 庭趨忠烈 府集英髦 講論鞫  
 略 獎勸勲勞 自再稱藩 益勤述職 虔布 詔



條 動遵楷式 每陳貢輸 常踰萬億 表率方隅  
匡扶 社稷 功庸罕對 渥澤無倫 禮優伯舅  
位極人臣 鎔金鏤玉 龜紐龍綸 永言當代  
莫繼芳塵 禁暴戢兵 取威定霸 方賴控臨 忽  
聞 薨謝 雲慘長空 星沈永夜 號慟軍民 涕  
泗 華夏 初聞 訃奏 尋輟 視朝 深嗟旦爽  
不及松喬 倍加 贈襚 久罷蕭韶 君臣分至  
水陸程遙 間 傑淪亡 英賢繼襲 擗踊悲摧 無  
所迨及 益務撫循 加之周給 人情既安 兵威  
自戢 一方肅靜 三世輝榮 朝宗事大 誓表傾

平津館金石萃編卷十三 五代 卅

城 欲光家世 上奏 聖明 願書貞石 用顯聲  
名 金玉令人 鼓旗良師 德盛功崇 文經武緯  
述之莫窮 言之無愧 庶幾乎萬歲千秋 人見  
之而墮淚  
天福八年歲次癸卯四月戊申朔二十日丁卯建  
碑高一丈八尺餘上有一穿迺跌躄首在錢唐縣龍  
山墓道之前錢泳述 德編  
碑在杭州正陽門外十里玉皇山下有篆額有穿碑  
文行書字徑寸二分首行標題字徑二寸漢宛令碑  
標題大於碑文數倍此殆倣其式碑除首行標題泐

缺不計外共三千六百五十五字可識者二千一百  
七十餘字錢氏舊誌載有全文脫譌甚多而石本泐  
處尚賴誌以補之碑與舊新史互校亦多異同碑云  
王即武肅之弟七子舊史作第五子碑云諱元璣字  
文寶新史作字明寶碑云癸巳歲命將作監李錯為  
起復使舊史作李鏘碑云張文寶張絢為守中書令  
使舊史作授兼尚書令皆當以碑為正碑云王娶扶  
風馬氏故雄武軍節度同平章事綽之女新史鏐將  
有馬綽不言故節度同平章事碑云破處郡妖狂舊  
新史此事失載皆漏略也四錄堂 類集

平津館金石萃編卷十三 五代 卅

李彥賓石香爐記 天福八年九月  
記高一尺一寸五分廣一尺五分八行行八九  
字不等刻于石香爐底今在山東益都玉皇廟  
隨便押衙李彥賓 有願造石香爐壹口者伏為與  
父司徒離口有虧參勤遂啓丹誠口此功德願早父  
子相見事官清吉合家安樂永無哉苦  
天福八年九月日記  
右字刻於爐底段亦亭云爐不甚高可以覆而拓之  
哉苦即哉苦之異文山左金 石志  
後周  
雲門山功德記 廣順三年十月



石高二尺二寸廣三尺二十七行行約  
二十三四字不等行書今在山東益都

雲門山大雲寺重葺修壁龕功德記

講經沙門賢口述并書

伏自玉毫掩相求瞻覩以無由金像遺蹤藉修崇之可  
託且我佛住世莫久像教是依了達者位證三乘漸涉  
者道隆五福伏以雲門山大雲寺者未可知其始建之  
時也因覽古碑云開皇年中曾有修建但以寺居峻嶺  
地枕長郊觀聖像之凌夷見精藍之荒廢近則雖興新  
構必知未稱舊基唯有壁龕彌多石像依稀相好隱映  
儀形風雨交侵頗損雕鏤之質歲華驟邈全無彩繪之

平津館金石萃編卷十三

五代

十一

蹤蓋事有廢興理開舒慘豈期今日獲遇信心 清信  
弟子彭仁福本貫浙江寓居海岱固安賜履未返三吳  
唯以夙懷善因果敦至信知修崇之可託明幻惑之不  
堅是以廣造良因於諸蘭若此則因參遠寺獲覩古容  
遂乃慎選良工精求彩筆果得入神之妙再瞻如在之  
儀重新兩龕立妙嚴飾雖遙奈苑何異靈峯一群蒸黎  
盡起歎降之想四來上友頓生恭敬之心諒此淨因必  
獲多福更有同會良友亦是口知各起齊心助成勝事  
仍雕翠琰以紀芳猷庶使萬古千秋不泯增修之狀陵  
遷谷變常開化導之門如賢口者跡泰緇衣辭虧黃絹

常復斯言之戒敢述刊石之文蓋猥付非才而堅令叙  
錄既難退讓何免請尤謹題

時大周廣順三年歲次癸丑十月戊申朔十八日乙丑  
建

功德主吳越國前攝金吾衛引駕長史彭仁福

女弟子駱氏 長女大師姑 次女小師姑

同會弟子吳越國延恩院隊口銀青光祿大夫檢校國

子祭酒兼御史大夫上柱國湯仁厚

吳越國大程院隊口銀青光祿大夫檢校國子祭酒兼

御史大夫上柱國李口書

平津館金石萃編卷十三

五代

十三

吳越國入五臺山送供吳滄

布衣習基張遠進

五代史載吳越自唐末有國而楊行密李昇據有江

淮吳越貢賦朝廷遣使皆由登萊泛海常有飄溺之

患至顯德五年王師征淮克淨海軍始就陸路此碑

在廣順三年貢賦尚須海運碑中彭湯李三人或即

吳越使臣泛海至青州故有此功德也 山左金石志

修武縣尊勝經幢 廣順三年十二月

已見王氏萃編

衛州刺史郭進屏盜碑 顯德二年五月



已見王氏萃編

濟州刺史任漢權屏盜碑 顯德二年五月

碑高一丈六尺四寸廣六尺廿六行七十五字行書今在山東鉅野

大周推誠奉義翊戴功臣特進檢校太保使持節濟州諸軍事行濟州刺史兼御史大夫上柱國西河郡開國公會邑二千三百戶任公屏盜碑銘 并序

朝議郎行左拾遺充集賢殿修撰臣李昉奉 勅撰

翰林待 詔朝議大夫行司農丞臣張光振奉 勅

書

降妻魯之分濟河惟兗州大野既荒西狩獲麟之地崇

平津館金石萃編卷十三 五代

廿五

山作鎮東暎見日之峯郡國已來土賦稱大舊制非便

必惟其新蓋民衆吏少則奸易生治稱任平則時克又

皇朝建濟州於鉅野縣猶魏室分獸次為樂陵郡耶

我太祖聖神恭肅文武孝皇帝發天機張地紀皇建丕

祚 帝于萬邦不枉政以厚民生不尅法以重民

命以為分足理頌是條施之一方而用寧通之四海而

不泥者其惟良二千石乎故所選收守咸用賢能得人

者昌於斯為盛

今皇帝嗣守洪業光揚 聖謨率勤儉為天下先

惟幾徽成天下務所謂 皇王網統之道明矣邦

國紀律之務成矣而研覈精鍊日不暇給以戒施墮之

患所謂視聽聰明之德充矣內外上下之情通矣而啓

迪開納國無雷事以防壅塞之弊凡軍國機要刑政樞

務事無巨細必詳於聽覽凡公侯卿士牧伯長史任無

輕重必考其才器是以設爵愈重分職愈精人人自謂

我民康家自謂我土樂粵嗣位元年冬十月 詔以

前趙州刺史任公檢校太保牧于濟濟新造之郡也麟

州之名其廢已久歲月差遠土風隔斷民忘其歸或肆

為梗重以控地既大苞荒用遐山幽藪深亡命攸萃灌

莽悉伏戎之地藿蒲為聚盜之資妓以人興嘯召或成

平津館金石萃編卷十三 五代

廿五

於風雨法由貪獎羈縻遂至於遁逃良田有惡實害嘉

穀惟夫年苦豐稔時無札瘥滯穗餘糧栖偃于千畝京

倉坻庾阜行于九年猶或曾遊墜之夫糶耒耜之用鉤

鋤矜木竊美於鄉閭之間矧飢赤之歲乎至乃野無戰

血天藏殺機鞏甲瑠戈戒鋒銳於武庫庸租井賦緩征

督於鄉肯尚或誘輕生之民聚無賴之族巢窟穴狡竊

發於晦暝之中矧兵革之際乎民既病而疇思其治醫

雖良而藥或未工盖用有所長才難求備文吏東名教

之檢則必曰導之以德盜用悔而益暴法家持剛猛之

折則必曰齊之以刑盜用駭而弥逸自非文武兼資之



用英雄斷制之才益是任而居是邦者厥惟艱哉 公  
天授將才生知理本以戰則勝元機出應變之先以化  
則孚心術洞希微之表抗一麾而戾止撫萬室以瞻言  
以為川壅汚潢利源派而當宜濬畎田荒蕪葺樹嘉苗  
而必極芟夷於是令以先庚申之後甲介馬負先馳之  
勇陰門提夜出之兵獵叢社以平妖盡誅其類將平林  
而得瑜悉伏其辜狂童震驚四野竦駭狼心盡革民患  
皆除乃峻以隄防啟其宮宰決獄盡誅其留滯窮源用  
滌其瑕疢分命鄉民設其警候伏乙夜以蒐慝扼衝途  
而伺奸盜跡之來若罹量畢申命降寇招其叛徒恩信

平江府志卷十三 五代

其

署用以結其心攝伏羈雷以杜其變盜意之改若愈膏  
盲非夫術以變通奸由惠照太阿所擊刺洪鍾而不留  
玉弩載張應靈機而自發其孰能如此耶甚矣哉除盜  
之難其來有素中古澆醜之後羣心變詐之興縱燎夷  
荒或敗蕭蘭之秀尋柯伐蠹因傷杞梓之材唯賢者之  
用心則是非而無混故 公嫉盜之意切而誅盜之令  
嚴去盜之術行而屏盜之譽顯夫盜既去矣民將息矣  
然後緩之以約束寬之以法令養之以惠愛勸之以禮  
讓化之無或戾信之無或欺則龔黃之風彼亦奚尚是  
以黃髮船背之叟農工商賈之類含哺而嬉既舞且詠

以為康莊播頌雖昭盛德之容琬琰載碑宜權披文之  
質郡將官吏唱言會同乃詣 闕上陳願塞羣望  
帝用嘉許綸言式敷 詔左拾遺李昉碑文其事以述  
濟民之請微臣不才孤奉 明旨揣闕秘恩懼遺  
休聲稽實課虛斯謂無愧而太史氏紀功臣之績云  
公名漢權蜀國人也以武畧事 累朝以戰功登貴  
仕至握兵要連分使符初牧于丹有排亂折衝之績移  
治于趙有安邊鎮靜之功所至皆有能名而濟之人獨  
能宣其事業以示不朽亦可謂賢矣系曰事有該于謠  
俗傳于耆舊者千載之下尚為美譚矧文之以銘而勒

平江府志卷十三 五代

其

之於石乎他日知 使君之政者其將質於此故其詞  
云  
道失其要 淫刑而暴 人心用違 良民為盜  
令嚴而申 政肅而淳 人心用依 盜為良民  
民即盜也 盜亦民也 善惡之化 實由乎人  
猗歟使君 克善其治 始以嚴誅 去其奸宄  
申以約束 靜其鄉里 里無墮農 鄉無狡童  
曾未逾月 澄清四封 相彼林矣 豈無豺虎  
暴心不生 與麟為伍 循彼陔兮 亦有荆棘  
惡蔓既除 與蘭同色 使君之賢 如山如淵



濟民之頌 聲聞于天 刻石播美 垂千萬年

軍事判官朝議郎試大理司直兼殿中侍御史張穆篆額

顯德二年歲次乙卯閏九月一日丙申朔建

右碑首標題一行次撰書銜名二行文廿二行末篆

額銜名及年月一行篆額若不與撰書人竝列蓋以

前二人皆奉敕故也撰文者李昉案宋史本傳昉在

漢乾祐舉進士為祕書郎宰相馮道引之與呂端同

直宏文館改右拾遺集賢殿修撰此碑列銜正同則

任周太祖朝亦仍此官惟拾遺轉左耳周世宗覽昉

平津館金石萃編卷五

五代

奏詩文每稱賞之此碑辭句華瞻洵為稱旨之作書

體蒼勁有法間有異文如遊惰作游隋王耒耜作耒

耜是也崔蒲即崔符案左昭公二十年傳取人於崔

符之澤崔字唐石經後改作崔符字唐石經原刻作

蒲皆與此合或以為唐人別體者由未細檢耳鉅野

諸生李伊晉云此碑有額題任公屏盜之碑六字碑

陰題職官人名數列拓者皆遺之山左金石志

中書侍郎景範碑 顯德三年十二月

已見王氏萃編

大岷山寺準勅不停廢記 顯德六年七月

已見王氏萃編

南唐

本業寺記 乾德五年七月

已見王氏萃編

紫陽觀碑 已未歲十二月

碑文從劉表本錄入高廣行字數供不可記石今毀以縣氏所藏殘石計之每行六十八字

茅山紫陽觀碑銘 并序

朝議郎守太子右諭德武騎尉賜紫金魚袋臣徐鈔奉

制撰

朝議郎守尚書虞部郎中武騎尉賜紫金魚袋臣楊元

平津館金石萃編卷五

五代

鼎奉制書 并篆額

臣聞太初之氣其生也無始衆妙之門其本也無名積

而成形散而為器乾坤運之而兩儀位王侯受之而天

下貞是故斷鼈鍊石之功絕地通天之業衣裳軒冕之

后干戈揖讓之君雖復遭罹異塗步驟殊致莫不協契

於神明之域飲和於道德之原廣無為之為執無象之

象万物恃生而不有百姓日用而不知其迹也則格天

光表化人而成俗其本也則收視返聽全真而養身至

其玉檢登封蘿園啓後游神象外脫屣區中鑄金鼎而

乘白雲登寒門而立玄極闕宮清廟式嚴觀律之場玉



洞金壇別啓下都之所由是靈符綜集真籙岐分三元  
八會之文潛通瑋籍七映九華之室窳擬形容足以徵  
福應於含生致孝思於時事聖人繼作靈構相望故茅  
山紫陽觀者今上敬為烈祖孝高皇帝元敬皇后之所  
重修也尔乃星紀儲精下為峻極河圖著錄懸示禎期  
自道氣融明真科流行治化宏開於赤縣符圖廣祕於  
名山而華陽洞天寶群仙之都會金陵地肺又三茅之  
福鄉左憑柳汧煙霞靄映右帶陽谷川原隱轉伏龍靡  
迤鎮以雷平之額籙崑迴合浸以護軍之潭郭真人叩  
舫之池不遷雷岸許長史鍊丹之井自冽寒泉白霧紫

天津館金石萃編卷三十五代

世一

烟照暎其上輿輪鶴馭往來其間高真七人四處茲地  
其後貞白先生以方德應世肇開朱陽之館以玉書演  
祕爰立昭真之臺堂靖䟽基方州之蹤可擬生徒廣業  
白龜之迹斯存金紐鳳羅代相傳授龍車虎駕世有飛  
井及方靜先生以冲氣含和體庚桑之歲計方宗皇帝  
以尊師重道屈軒后之順風由是天眷遐臨皇心密契  
惟新舊館再易華題丹鼎洞經潔修無倦芝泥龍簡投  
奉相望尸邑之民豈止奉明之縣樵蘇之禁寧唯柳下  
之墳故得雲物告祥芝英表瑞小周王之瑤水徒詠空  
歌異漢帝之猗蘭唯陳甲帳自茲厥後代有修崇上士

原缺



名人時時解脫雲軒羽蓋往往降靈皆著之金石播於  
謠頌嗟乎四時代謝天道盈虛雖九氣長存應劫以資  
其融結而三階有象隨時因表其晦明則斯觀也將世  
運以污隆與皇圖而升降亦明未啓猶多閭戶之悲白  
水方興始漸高門之慶孝高皇帝猶龍孕德指樹垂陰  
應樞電之殊祥肖天中之奇表甘盤就學和光於百六  
之初庖正分官利見於九三之際賓門納揆有大造於  
當時彤矢廬弓允至公於四海繇是法克受命祀夏中  
興補西北之不周應東南之王氣御明堂而揖群后輯  
瑞玉而覲諸侯既治定而功成更憂深而思遠乘奔馭

平津館金石萃編卷三 五代

卅二

朽不以黃屋為尊軒食宵衣唯以蒼生是念知死為之  
无敗體上德之不德凝神姑射端拱穆清政舉其中事  
至而應愛民重法敦本訓農偃革銷兵守好戰必危之  
誠卑宮菲食懼以人從欲之譏故得百寶効靈三辰薦  
祉遠無不屆迹無不安少康光武之功獨高帝錄貞觀  
開元之業更啓孫謀今上承積德之基法自然之道變  
化无方之謂聖神武不殺之謂仁學洞精微守謙光而  
冲用明昭隱伏體大度以包荒動則庇民不矜功而尚  
智靜惟脩政恒務畜而勸分聞善若驚每責秋毫之細  
容光必照寧遺行葦之微化決風隨時和俗厚常以為

天下者烈祖之天下憲章者昇元之憲章垂裕無窮永  
懷因極衣冠原廟未足盡思聲樂娛神良非至敬緬慕  
在天之駕因嚴訪道之宮尋屬長樂上仙濯龍興感載  
詠生民之頌思弦十亂之功乃眷靈巖誕敷明詔發虞  
衡之吏集般爾之工執甄駿奔飾材屬至果園之柰供  
其磬斲北芒之土給其巧樸乃新祕殿祕殿孔碩黜其  
靈鸞屹其穹隆瓊題乍照以晶瑩珠網交疏而窈窕震  
殷雷於滴瀝拖宛虹於楹軒忽陰闔而陽開乍霞駭而  
雲蔚儼若虛皇之御穆然太上之容疑馭氣以迥隳眇  
陵雲而遐觀乃立高門高門有閭擬金闕之觚榭洞朱

平津館金石萃編卷三 五代

卅三

扉而煥照龍章鳳篆以之題署霓旌絳節茲焉出入乃  
建兩序紛遷迤而重深乃起層樓遶茗亭而顯敞北弥  
郭干之路南巨姜巴之衢赫光影以燭坤麗丹青而藻  
野速如神運恍若化宮每至日薄星迴歲之云暮桐華  
萍合春聿載陽赤城旋軌之初白鶴會朝之際都人士  
女舉袂成帷襲靈風而共冷天和仰雲構而方知帝力  
豈止百年猶畏獨識軒轅之臺三奇作朋永闕姜嫄之  
廟大哉至矣無得稱焉夫妙本大无名垂不朽挺窮神  
知化之盛然後顯通幽洞靈之微立尊道貴德之教然  
後致還淳返朴之理漸於人為富壽被於樂為聲詩告



於太史為典冊著於豐碑為銘篆耿光不顯其在茲乎爰命下臣敬書令德其詞曰

邈矣至道悠哉妙門崑崙無物縹緲若存是生清濁爰闢乾坤乃生之民乃作之君德盛惟皇功高曰帝訪道峒山求珠赤水下或知有時稱至理三正循環鴻圖資始於惟基命赫矣皇唐運啓再造天垂百祥步德升聞既壽永昌時乘白雲至于帝鄉穆穆嗣君雄雄下武禮極配天教先尊祖明發盡思優然若覩敬佇仙游式嚴靈宇靈宇何在句金之陵丹霞夕暎白露朝凝重屋四注崇臺九層雲生窈窕日麗觚棱三秀交陰五便分徑

平津館金石萃編卷五十五

廿四

丹沙流液方洲立靖柳谷緇煙雷池寫鏡彷彿九華依倚七暎至誠則感有應斯來含真上客蕭閑逸才飄輪倏忽晨蓋徘徊浮黎認上方丈疑臺昔在聖人建言敷教救物以慈奉先以孝敬佩真契恭聞大道顯妙用於言象鼓淳風於億地薦純嘏於無窮仰皇猷之克幼已未歲十二月一日建

銀青光祿大夫行右千牛衛兵曹參軍兼監察御史上柱國臣王文東刻字

右碑南唐為烈祖及元敬皇后重修紫陽觀而作徐鈔撰楊元鼎書并篆額已未歲十二月一日建王文

秉刻字按是年為周顯德六年南唐初奉周之正朔而此不書顯德者碑在國中亦然亦不敢冠以本國年號故直書干支也邪鈔騁其詞辯極為鋪揚若志國步之感時政之非者何也

錄金石

紫陽觀碑舊在句容縣茅山稱已未歲者時後周顯德六年南唐改元交泰後尋去帝號奉周正朔故但用甲子紀元也碑已毀止存片石四十餘字藏于句容駱氏此舊拓完本亦駱氏所藏家君官句容教諭時購得之中缺廿七字適得趙文敏手書元版茅山志補足志尚譌數字可以石刻是正

平津館金石萃編卷五十五

廿五

碑雖唐末時作文之佳妙不減四傑葉九來所見本有并篆額三字則缺泐較少且有篆額今未審所在恐世間亦無多拓本矣江寧金石志載駱氏殘石列字多誤今從拓本附圖于左

名積而

一明之域飲和於

融圖啓後游神象外脫

以九華之室密擬形容足

所重修也尔乃星紀

以汗煙霞藉暎方



宋其問高

一七

鄭仲賢詩碑 無年月武虛谷致為南唐人

碑高八尺四寸廣三尺六寸  
四行行七字今在河南偃師

鄭仲賢詩并篆額三字

秋風宋漢秋雲輕縵氏山頭月正明帝子西飛僊馭遠  
不知何處夜吹笙

秋風宋漢秋雲輕縵氏山頭月正明帝子西飛僊馭遠  
不知何處夜吹笙

平津館金石萃編卷三 五代

卅六

杜正獻公題

白傳謂劉賓客詩云在在處處常有靈  
物擁護今見滎陽之詩筆斯亦近之

熙寧九年七月十日永慶院主僧文敏立石 頴川張  
溫其摸刻

僧文遠

庫頭 文彭 口口

文口

僧文遠以下十一字  
在斯亦近之行下

南唐鄭仲賢詩篆書在縵氏鎮永慶寺攷續湘山野  
錄鄭仲賢善詩可參二杜之間又云在江南師徐騎  
省鈔小篆是仲賢為南唐人而志舊列入唐詩內不  
亦失攷歟鶴山題跋云徐鼎臣楚金兄弟最有能稱

如鄭仲賢郭恕先皆號善書尤為可証偃師金石記

北漢

天龍寺千佛樓碑 廣運二年八月

已見王氏萃編

平津館金石萃編卷三 五代

卅七



平津館金石萃編卷十四

宋一

濟州廳壁記建隆四年八月一日

碑高八尺二寸廣三尺六寸廿一行行四十三字至五十一字不等行書今在山東鉅野

濟州重修壁記

將仕郎守任城縣主簿李頌撰

郡齋舊址乃鉅野縣之廡宇也頃自

侯叛 命六飛薄伐孤壘蓋平 天子乃迴法駕儼

環衛考三壤之成賦欲萬邦之作又以其大兵之後厥

平津館金石萃編卷十四 宋一

俗未濟斯地扼數州之要害斯民據聚盜之泉藪化之

則從風者少矧之則掛網者多繇是 宸襟屢謀 明

詔乃下爰廢茲邑聿建是州冠攘濶衰城壘方堵踣促

有同於晉儉經營靡及於衛城雖露冕褰帷無廢 六

條之政教而上棟下宇不揚 五馬之威風剖符載易

於數朝視事繼仍於舊宇

我太守熊公之下車也一之歲視民之所疾怨苦者除

之吏之不薄入錢穀者又之奸之巨蠹者夷之猾之太

暴者芟之一境於是乎以寧二之歲犯四律者正之冒

時禁者繩之孝悌者獎之潔廉者用之黎人於是乎知

勸三之歲茂才者舉之異等者揚之墨綬之吏居官之

治理者旌之隣邦於是乎仰化 公知化之克修事之

既簡因追大壯之義欲興必嘗之功且曰凡治一州或

刺一郡者以化民唯先致理為務豈特飾臺榭亭宇悅

心意耳目哉然則舊政因循廳事湫隘聽者聽也將欲

聽郡政而牧黎民事者功也將欲崇化功而敷六察若

怠僇工之用良章共理之心矧茲樂郊攸同浩壤土賊

貞墳草木條絲鄉號獲麟傍接濰沮之會水隣浮磬遙

分海岱之圻秦爭漢略獵其功晉伐楚侵漁其利驗九

州之別濟河密唯充之封禱十數之名大野乃降婁之

平津館金石萃編卷十四 宋一

分苟儉不中禮陋如之何則曷以壯我劇郡為 王旬

服哉於是凡百官舍咸命隆修群司奔馳百工鳩樁準

繩巧墁者雷動剗板幹者風驅周廊迴合以虹申峻

宇垓北而煙聚層城之樓閣相望勝地之臺池聿興麟

趾應聖之鄉居然丕變馬頰名河之境煥若唯新郡容

既嚴公庭有翼命有司敬其事以落之燕僚屬修其禮

以臨之召樂工合其奏以娛之發侑幣厚其意以將之

若乃 鞅掌在公朝夕 聽政決盈庭之訟敷求瘼之

言法令既明吏士咸肅入其門者莫不祇畏又若怡神

無事宣德以詩歌 有道之風湧如泉之恩訓和無數



賓僚汁協涉其級者莫不敦穆豈比夫崇飾峻宇輪奐  
雕楹徒為燕息之所娛樂之地而已哉抑  
公之為政也化暴戾之俗復禮義之風申刑制之嚴弭  
翟蒲之盜有士民詣闕之請有朝廷借治之稱有  
行路游揚之頌具美咸在此不能盡書下吏承  
命為文不遑宰讓如紀貞珉請俟才之傑者時大宋建  
隆四年八月一日建

平津館金石萃編卷十四 宋一

三

碑陰

凡三層上層蓮漏圖畫中層用箭式廿  
六行行廿字下層記文十四行行廿字

測景盤取周官法定南北中影 子 午

過水盆

合□□

四分漏

□□□

下金蓮椀

下渴烏漏

漆水器

□□□

上金蓮椀

上渴烏漏

減水斛

□水□□

□水斛

漆水斗

漆水斛

歲統二十四氣用四十八箭每七日半午正時換一箭

已上第一層

平津館金石萃編卷十四 宋一

四

用箭式

東方寅卯辰二十五刻自寅初與蓮心平八刻二十分

甲時卯初又四刻一十分卯正又四刻一十分乙時辰

初又八刻二十分巽時箭復下與蓮心平 南方巳

午未二十五刻自己初與蓮心平八刻二十分丙時午

初又四刻一十分午正又四刻一十分丁時未初又八

刻二十分坤時箭復與蓮心平 西方申酉戌二十

五刻自申初與蓮心平八刻二十分庚時酉初又四刻

一十分酉正又四刻一十分辛時戌初又八刻二十分

乾時箭復下與蓮心平 北方亥子丑二十五刻自



亥初與蓮心平八刻二十分壬時子初又四刻一十分  
子正又四刻一十分癸時丑初又八刻二十分艮時箭  
復下與蓮心平 渴烏漏下一刻箭上涌一刻漏下  
一分箭上涌一分其箭四面各二十五刻刻六十分通  
一千五百分晝夜總六十分  
用分水管式

燕公侍郎東川創造蓮華漏晝夜百刻內四刻以乾坤  
艮巽四維法準之蓋四分壺內箭浮而上其水近刻移  
而下其水遠遲疾上下當口口數後之人稽參其法而  
製之者未易究量第昏曉之中差池四刻今準四維之

平津館金石錄卷四 宋一

五

度消息盈縮者以分水管晝夜平之頗合昏曉午正之  
驗每以測影盤上午字表影合箭上午正字行漏看箭  
上日未出箭二刻半為曉日入後二刻半為昏字各平  
蓮心以正之故無差忒爾已上第一層

濟州新蓮華漏記

朝奉郎尚書司封郎中知濟州軍州兼管內勸農事上  
輕車都尉借紫田棊撰

濟州本無刻漏列卒直晝夜視早晚聲鼓以下之絕無  
謂也會稽徐綸寓於此考 燕公舊法增以新意而  
為之置於州樓之上四時百刻約水準點從子至亥周

而復始不差毫釐今徐法既精可傳於濟人俾聞者取  
信畧刻以定吉凶時而行婚姻喪葬事是亦有功於長  
民者乎宜刻石以志嘉祐八年夏六月初四日記前進  
士路邁書并篆額

將仕郎守司理參軍監造丁際

儒林郎試秘書省校書郎團練推官呂中奇

朝奉郎試大理司直權團練判官李周

東頭供奉官兵馬監押兼在城巡檢張諷

朝奉郎尚書都官員外郎通判軍州兼管內勸農事騎

都尉賜緋魚袋徐紘已上第一層

平津館金石錄卷四 宋一

六

右碑元得明時拓本完善無缺凡二十一行字徑一  
寸二分案宋史曹翰傳於濟州事實未能詳及此記  
可補其闕碑陰刻嘉祐八年蓮華漏記及銜名凡十  
四行字徑八分山左全一

右碑山左金石志及訪碑錄皆云已佚余屢見新拓

本則碑尚在鉅野未嘗佚也碑陰刻蓮華漏記圖式  
具備與余所見廣州雙門底之南漢銅漏形製不同

今鐘表盛行而刻漏希少此碑足為考古之助阮氏  
得明拓本其碑陰缺廿許字新拓却完善可喜四錄堂類集  
夢英篆書千字文 乾德三年十二月



已見王氏萃編

郭忠恕三體陰符經 乾德四年四月

已見王氏萃編

摩利支天等經 乾德六年十月

已見王氏萃編

陰符經 乾德六年十一月

已見王氏萃編

張仲荀抄高僧傳序 無年月附乾德末

已見王氏萃編

白沙關畫象題字 開寶六年三月

摩崖高三尺二寸廣一尺八寸中刻一人左右題字各一行今在河南光山

開寶六年三月十二日

省條開白沙關

光山白沙關古廟後磨厓刻一人形衣冠甚偉左旁

書開寶六年三月十二日右旁書省條開白沙關明

一統志云光山縣東南有五關一曰白沙宋紹興開

江州都督趙廩建方志據關上有天福年字謂建關

又在紹興前攷水經注云淮水又東右合壑水水出

白沙山東北逕柴亭西則關以山名也地形志沙州

蕭衍置魏因之治白沙關城則自蕭梁前已有此關

矣云省條者蓋宋時中書省勅旨五代史職方考光

州為南唐所有至周顯德五年取淮南等十四州而

宋平江南在開寶八年大抵前塞此關以限南北至

開寶六年將用師因開是關以通徑途也予屬今知

縣楊君殿梓訪天福刻字及縣中烟水堂李陽水篆

不可復得幸獲此刻楊君竝能攷其故實云中州金石記

華嶽廟題名四十八種起雍熙四年迄建炎初

小石碑嵌于壁或刻于華嶽頌述聖頌等碑高廣行字數分著各種前今在陝西華陰

周約等題名 雍熙四年八月

石裂為二高一尺三寸共廣一尺四寸五行在乾興元年周慎題名之左

雍熙四年八月十一日記

給事郎守大理寺□知華□□事周約

將仕郎守華□□□□王歆

登仕郎□□□□□項隲

朝奉郎□□□□□厲□

朝散郎行□□□事徐廣主簿王□

按此記訪碑錄作四年關中金石記作二年審觀

是四字

高紳韓見素劉繼元題名 咸平□年□月廿一日

已見王氏萃編 卷一百 十六



劉繼元等題名 無年月

二行在開元十三年述聖頌碑陰額題之在右

觀察推官劉繼元

節度推官韓翊

是刻無年月高紳題名有賓幕劉繼元同游即其

人也因附其後

梁顥李易直題名 咸平三年

高紳等題名 咸平四年閏十二月

許孝恭等築靈寶三籙壇記 景德二年十一月五日

口仲卿祭嶽廟記 景德二年口月廿四日

平津館金石萃編卷四宋一

九

已竝見王氏萃編卷一百廿六

李璿題名 大中祥符三年二月二日

李懷祥題名 大中祥符三年

王懷珪設醮記 大中祥符九年六月

許文德題名 天禧三年十月二日

段微明設醮記 乾興元年二月十五日

范雍題名 乾興元年四月七日

上官冲周慎題名 乾興元年五月六日

范雍再謁嶽祠題名 天聖元年九月十四日

劉巨川題名 天聖三年四月

陳執中題名 景祐四年十月五日 在述聖頌碑陰

口仲孺鄭搏謁金天帝祠題名 寶元二年三月

王堯臣藍元用題名 慶歷二年十一月五日

張孔孫王榮題名 慶歷七年八月十四日

田況題名 慶歷七年十一月

工部郎中題名 慶歷七年十一月

兵部郎中傅口題名 皇祐三年七月廿九日

李杞題名 皇祐三年十一月二日

程遵路題名 嘉祐七年三月十四日

史炤題名 治平三年十月廿三日

平津館金石萃編卷四宋一

十

呂黃題名 熙寧四年五月五日

張孝孫題名 熙寧四年七月

林顏題名 熙寧四年十一月八日

武子口等殘題名 元豐元年三月廿七日

薛昌朝等題名 元豐元年十一月廿九日

王希倩蔣之奇題名 元豐二年六月四日

劉陶題名 元豐五年正月十九日 在精享昭應碑

趙諒題名 元豐五年七月

薛紹彭題名 元豐六年六月十六日

王穎等題名 元豐六年九月十七日



陳康民等題名 元豐七年八月二日

薛保題名 元祐元年十一月十日 在精享昭應碑

張舜民題名 元祐二年

游師雄題名 元祐三年正月九日

杜純題名 元祐三年閏十二月十日

陳知新題名 元祐六年七月十日

已竝見王氏萃編卷一百

李深張重題名 紹聖二年八月

題名二行字徑一寸五分年月二行字徑七分在唐咸通元年李續題名之左

中丞李深 張重 紹聖二年八月七日

平津館金石萃編卷四十一

十一

按訪碑錄分此為二種

□擇仁題名 崇寧四年五月廿八日

席旦題名 政和二年二月廿三日 在精享昭應碑

已竝見王氏萃編卷一百

龍圖閣殘題名 宣和二年

石裂為二高一尺一寸共廣一尺四寸四行行存四字在大中祥符三年李懷祥題名之左

龍圖閣侍 路馬步軍 撫等使 宣和二年

年

按訪碑錄作宣和三年誤

杜開題名 宣和六年口月

高八寸廣五寸三行右行在元祐三年杜純題名右

□宣和六載歲 月三日男開以下 赴華倅再

缺下

杜純宋史有傳純弟紘悉以奉錢給寡嫂推其子恩官其子若孫一人宦京師是刻云赴華倅或即其事

也類錄堂

潘泱題名 建炎元年六月

高九寸廣二尺二寸前六行行存三字後三行行存四五字在祥符九年王懷珪設醮記之下

建炎初 六月三 潘泱謁 祠下時 馬祐

昌 俱口口

平津館金石萃編卷四十一

十一

祠下馬純 朝廿七日已 見罷口口

是年五月朔高宗即位于應天府潘泱謁祠在六月

三日是時河北關陝地尚皆宋有至十二月廿五日

金人陷華州明日破潼關而嶽祠入金矣繼此題名

者有金左口表田儀二石未見拓本

右華嶽題名秋帆尚書撫陝時取殘石之字陷置

嶽祠廡壁凡數百枚王氏萃編收宋人題名其人

地官職稍可辨者凡八十六種余檢拓本僅得四

十八種就中六種王氏未及收也

重修北嶽安天王廟碑 淳化二年八月九日



碑高一丈二尺四寸廣七尺卅四行行六十八字又小字一行有額失拓今在直隸曲陽縣廟

大宋重修北嶽安天王廟碑銘 并序

承奉郎守左司諫知制誥柱國賜紫魚袋臣王禹偁奉

撰

翰林待詔將仕郎守少府監主簿御書院祔候賜

緋魚袋臣黃仲英奉勅書

翰林書直將仕郎守高州樂原縣主簿御書院祔候

臣葛湍奉勅題額

臣聞元氣胚渾結而為山嶽幽靈昉蠶降而為神祇矧乎地屬陰方位居水德于八卦在坎于四時為冬固陰

平津館金石萃編卷十四 宋一

十三

浮寒萬物之所藏伏早生晚熟五穀之所蕃滋帝堯開唐國之封大禹奠冀州之域厥有巨鎮茲惟恒山却鴈塞以標雄壓龍荒而挺秀天官畫野勢當昂畢之星易象流形名叶雷風之地下幹坤軸高摩斗魁土俗粹靈登神仙者七十戶歲時祈禱置侍祝者九十人藏間子之寶符產昌容之蓬萊足凍長城之窟影連大漠之墟積厚窮陰出雲見恠雪霜風雨潛施及物之功泰華嵩衡共揭泰天之勢豐是陰陽孰無主張洪惟嶽神受命上帝代南趙北我寶主之福善禍淫人皆仰止名載乎祀典德加乎生民視秩于公遵

周制也列爵為王肇唐室也既奉時祀亦禳天災凡水旱癘疫之祲舉玉帛牲牲之事必有昭報誕符至誠歷代奉之其來尚矣

我法天崇道皇帝之撫運也天祚明德民懷

有仁枯禹畫於無垠化堯封於比屋雕題

儋耳駢羅入正會之圖僭休兇離涕渭雜宮懸

之曲文德麗星長之象武功彰雷電之

威宋文帝之讀書則七行俱下周武王

之振旅則一戎大定然猶焦勞克己宵

旰臨民每戰二兢二念元二本二師虞舜之無息

平津館金石萃編卷十四 宋一

十四

法文王之猶動至若掖廷椒房儉約中度

離宮別館行幸殊稀隆冬御裘則念高年之無

褐于是乎有繒帛之賜當暑操扇則軼下獄之

非車于是乎有縲紲之恩非蒐苗獮狩之時無

馳騁畋獵之事非朝會譙饗之日無金石絲竹

之音歲出御題親考貢藉拔造士之秀也日

坐便殿躬覽庶政達窮民之情也向者恒文告差

御端門而外各故一夕而宇宇皆況宋景

之退焚惑也大旱作沕貶常膳而責躬故崇朝而霖雨

降湯王之禱桑林也哲后之罪已也既



如彼 上文之祐善也又如此易所謂聖人久于

其道而天下化成語所謂如有王者必世而後仁其是

之謂乎不然何 寅畏天命 艱難王業若

斯之甚邪于是庶政交修百神蠲潔 嚴祭祀而

為人祈福 行教令而先天弗違 菲飲食

而厚牲醴天神地祇享至誠之薦 卑宮室而崇

廟貌名山大川皆必葺之祠豈比夫禋于六宗未洽禮

神之義祀于五時但萌微福之心墜典無文 我

能具舉矧茲陰嶽固有徽章華袞珠旒受王者之冊禮

太牢祀也命守臣而行事下邇方冥之宅旁隣黑帝之

居因道武之基扁舊推宏壯韞慕容之珪璧素彰神異

祠祀之盛莫之與京然而運有汙隆時有興廢雖无方

之體奚往不通而有象之軀未逃其數先是匈奴之犯

塞也來詣祠宇卜其吉凶不從猶復之心遂縱燎原之

火殊不知天惟輔德神實依人乏祀虐民自作敗亡之

計彼曲我直坐觀盪覆之期

聖上猶示 含容更期 柔服戰 天

威而自守蓋民力之是寬單于之火照甘泉豈傷

文帝頡利之兵陳渭水未累 太宗亟命有司

推新大壯烏臺御史持節而庀徒黃門賁人鳩工而嚴

事梗柝祀梓以雲集繩墨斧斤而子來五材寔繁百堵

皆作乃復堂殿于以儼像設之睟容乃興廊廡于以列

徒御之繪事門闕有翼階陛斯隆繡栢雲楣牙曜煙霞

之色璇題藻井交含日月之光旌旗衣服昭其文簋簠

豆邊陳其數能事畢矣神功煥然不愆揆日之期再葺

凌雲之勢于是戒尸祝命使臣我將落之神用至止原

享惟馨之奠永安不測之靈三獻具而禮成八音和而

神降漢雲拂檻如絳節以翻空潛垂簷誤鳴珂之振響

亦爾繁祉庇吾邊民況曠俗之未平莫陰兵而助順或

示之禍福革彼豺狼之心或鼓以雷霆勦其犬羊之類

然後兩我禾黍潔爾粢盛鑄農器而毀戈鋌存與多

稼耕邊田而飽士卒永樂豐年況今將相叶謀人神共

念豈使韓昌張猛刑白馬而登東山將令去病衛青取

金人而踰北海何往不利何謀不咸尚思魏絳之言更

鑒王愷之策 安民和衆契天地以為心

含垢匿瑕諒神明之降鑒佇靈臺之偃栢備 法

駕以省方 十年南面之尊永知高枕十月北巡

之禮盡舉彝章輯五瑞於公侯問百年之耆艾燔柴奠

玉如西嶽之禮容陳詩觀風察北方之哀樂聲明文物

以咸備律度量衡而必同升中于絕獻之前肆觀于重



巖之下起白雲而表瑞何止岱宗呼 萬歲以効  
 靈豈惟嵩嶽而已哉夫如是則封狼居而禪姑衍但恃  
 窮兵臨瀚海而勒燕然未為神武者也臣沐浴  
 皇澤優遊紫垣請終軍之纓非無壯節投班超之筆尚  
 負 明時慙非擲地之才有玷它山之石謹為銘  
 曰  
 節彼恒山 峻極于天 崛起萬仞 生乎一  
 拳 摩穹夔漢 控趙排燕 人皆仰止  
 神或憑焉 明：嶽神 上帝所授 不騫不  
 崩 可大可久 其誰祭之

皇宗哲后 其誰尸之 中山郡守 秩視公  
 方爵為王 金其几兮玉其床 何以贈之兮赤  
 紼斯皇 何以處之兮峻宇雕牆 諒聰明兮無  
 得喪 維廟貌兮有興亡 嗟睟容兮益毀  
 遇醜虜兮猖狂 物成敗兮有數 神杳冥兮無  
 方 雖像設兮云壞 于精靈兮靡傷 詔新  
 斯廟 表匈奴之不道 詔祠爾神 彰皇  
 家之至仁 天輔德兮我有慶 鬼害盈兮胡無  
 人 絕代馬之南牧 揚和鑿兮北巡 有効  
 靈之雲物 無出塞之袂氛 齊泰山兮尊梁甫

並亭之方接云二 飛英聲兮騰茂實 握  
 乾符兮闡坤瓊 垂千齡兮萬祀 永昭德于  
 吾君

忠果雄勇宣力功臣定武軍節度定州管内觀察處置  
 北平軍等使金紫光祿大夫檢校太保使持節定州諸  
 軍事定州刺史兼御史大夫上柱國兼駐泊馬步軍都  
 部署清河郡開國公食邑四千二百戶食實封陸百戶  
 張訓

碑銘稱法天崇道皇帝宋史真宗紀端拱二月十二  
 月辛酉上法天崇道文武皇帝詔去文武二字餘許

江津館金石錄卷五

六

之此碑所題與史合前列承奉郎守左司諫知制誥  
 柱國賜紫金魚袋王禹偁奉勅撰本傳拜禹偁左司  
 諫知制誥而階承奉郎勳為柱國未書也翰林待詔  
 將仕郎守少府監主簿御書院祗候賜緋魚袋黃仲  
 英奉勅書翰林書直將仕郎守高州樂原縣主簿御  
 書院祗候葛湍奉勅題額湍見呂文仲傳寓直御書  
 院與侍書王著更宿時書學葛湍亦直禁中太宗暇  
 日每從容問文仲以書史著以筆法湍以字學又見  
 進說文解字序稱翰林書學臣葛湍又見李燾說文  
 解字五百韻譜本朝雍熙三年錯兄鈔初承詔與句



中正葛端王惟恭等詳校說文是也後列銜正書字  
獨小有云忠果雄勇宣力功臣定武軍節度定州管  
內觀察處置北平軍等使金紫光祿大夫檢校太保  
使持節定州諸軍事定州刺史兼御史大夫柱國兼  
駐泊馬步軍都部署清河郡開國公食邑四千二百  
戶食實封六百戶張訓職官志賜號有忠亮忠勇無  
忠果雄勇攷却掃編中書樞密賜推忠協謀同德佐  
理餘官則推誠保德奉義翊戴掌兵則忠果雄勇宣  
力外臣則純臣順化張訓即因掌兵賜號而志未之  
及非此則幾由識遺典矣

授堂金石文字續跋

平津館金石萃編卷十四

宋一

碑立于淳化二年八月先是契丹入寇詣北嶽廟卜  
之不吉遂縱火焚廟至是節度都部署張訓始修葺  
之宋史太宗紀端拱元年九月以侍衛馬軍都指揮  
使李繼隆為定州都部署閱三年而是碑立則張訓  
即代其任者史不為立傳

四錄堂類集

說性亭銘淳化二年十月廿日

碑連額高五尺四寸廣二尺九寸十行行十二字今在山東陽穀

說性亭銘

盧縣說性亭銘  
皇澤粵自旃季罷秩浙右宰邑河邊下車餘月

以宰邑河邊下車餘月曾不陷

繼蓋其公會頤非全俄認隙  
陸構高成問茅覆其已蒞植其  
肯南瞻王濤西福深亦爪他總  
檣東對岑山周回顧望景寄相  
神自公止暇據此幽閑命題說  
性飄飄不然勒銘因事萬世餘  
皇宋淳化二年十月廿日立

說性亭銘

平津館金石萃編卷十四

宋一

我饗 皇澤粵自旃季罷秩浙右宰邑河邊下車餘月  
曾不怡顏蓋其公舍曷陋非全俄選隙地構亭成閒茅  
覆其上莎植其葇南瞻巨浸西逼深泉北依綠樹東對  
青山周回顧望景色相連自公之暇據此幽閑命題說  
性孰謂不然勒銘因事萬世餘

皇宋淳化二年十月廿日立

右碑淳化二年立申革撰并篆書在陽穀諸家未入

錄嘉慶丙寅縣令臺君士佳始按得之碑題盧縣說  
性亭銘考盧縣本漢舊縣前志屬太山郡續志屬濟  
北國宋隋志屬濟北郡唐志元和郡縣志太平寰宇















屋壁遺文汲塚舊簡年代浸遠謬誤滋多賴與吾師同心正古近覽真翰轉見工夫歲勢過鋒方上圓下可以萬古教人也晉宋而下通篆籀者寡唯碑碣印記時用數字傳授者未克研精何妨檢討盜聽者耻於好問加之穿鑿齋中序云小篆徵而八分生八分破而隸書出隸書悖而行書弊行書狂而草書聖自隸已下吾不欲觀之矣見寄偏旁五百三十九字按說文字源唯有五百四十部子字合收在子部今日錄妄有更改之又集解中誤收去部在注中今點檢偏旁少晶心至龜彡五字故知林氏虛誕誤於後進者小說見且焚之聊以觀

書達心侯以萬劫發願何人知之英公知之不宜遷客郭忠恕書達 英公大師座前十二月二十五日 太原郡元守全立 瑯邪郡王審亮同 武威郡安懷玉勾當建立 推忠宣力翊戴功臣建武軍節度觀察留後知永興軍府事兼都提轄永興軍華耀虢商兵甲提賊公事光祿大夫檢校太傅兼御史大夫上柱國彭城郡開國公食邑四千五百戶食實封七百戶劉知信 推誠宣力翊戴功臣鎮寧軍節度澶州管内觀察處置河堤等使金紫光祿大夫檢校太傅使持節澶州諸軍

事行澶州刺史兼御史大夫知涇州軍州事兼管界都巡檢使上柱國平陽郡開國公食邑四千二百戶食實封一千戶柴禹錫

英公書多繆體如覺字作營曼字作寔東字作虫苟字作蜀魯字作罍叱字作叱瓦字作瓦皆不合六書之正者也英公書法與郭恕先如出一手故每相標榜恕先答英公書亦頗稱之而自序直云自李監之後惟汾陽郭忠恕共余深得其妙未免太自詡矣字原于每字下各著一音皆自為音切不本前人所製合之紐弄之例猶無所誤其最謬者有三如音皂為

方木及攷皂字古有兩音一音香一音皮及反從無方木之音音聲為陌包反聲字從牛聲聲聲字從聲省毛聲是誤以聲為楚字音留為方九反說文曰楚東名岳為留本音側詞反又誤以留為岳字是英公非但不識字亦並不知音 關中金石記 古夢英書說文部首五百四十字用李陽冰刊定本與今所行徐鈔本不同陽冰本失傳羣書引見纒數十百條賴夢英此碑尚得見其厓略五下少、部子下多子部細思無、則主否二篆何所從蓋陽冰歸入一部或丁部耳上從一而偏旁上作二是、可



一可一徐本、承血血中之一即、則陽冰少、部未可厚非其部次互異如會會倉人徐作倉人會倉如兩蕭市帛白徐作市帛白兩蕭如北北徐作北北如重裘老毛毳尸尺尾臥身身衣履徐作重臥身身衣裘老毛毳尸尺尾履如勺苟包徐作勺包苟平心而論實可兩通即如繫傳部叙亦與鈔異鈔卷首新目又與第十五篇原目異安知陽冰非仍許君之舊乎其篆體互異如豐作豐從冊在豆上九經字樣引說文如此允作允与作白已作已繫傳引陽冰本如此至畢氏關中金石記所譏膏東豎勉瓦等字用筆

小變實皆六書之正至謂書作蜀驗碑本苟從个不從艸夢其恐不受誣畢氏又詆聲音陌包反謂誤以聲為聲字按宋版徐本及毛刻初印聲莫交切聲里之切陌包即莫交是莫與徐本同畢氏又詆留音方九反謂誤以由為去字按繫傳引陽冰言說文無由字缶即由字而陽冰篆碑偏旁由缶由為一字夢莫千文碑宙亦作宙是方九之音為墨守陽冰之過若畢氏所未舉者準為背呂而釋為乖白亦自字而音蒲草實皆差謬夢莫自負小學而未深造然不可謂非好古者且係陽冰本必可尚也

四錄堂類集

平津館金石萃編十五目

十泐屋題名四目

王欽若書十四年

鄧雅祥書八年

李光淵書三年

石銘治十四年

文憲王讚碑大中祥符元年

謁文宣王廟碑大中祥符元年

孔廣賜物勅牒大中祥符二年

承天觀碑大中祥符二年

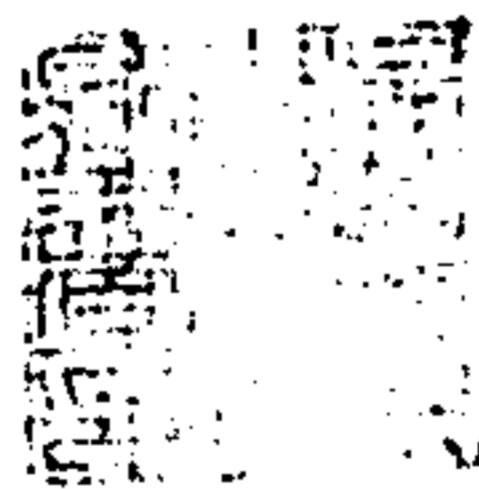



先天太后贊 大中祥符七年

重脩資州法華院記 大中祥符九年

白水泉齋十詠 天聖六年

孔勗祖廟祝文 天聖八年

奉聖寺齋廳記 嘉祐三年

十六卷目

云亭里石氏墓表 康定二年

封洪聖廣利王牒 康定二年

道遙山同湛寺題名 慶曆二年

重刻扶風夫子廟碑 慶曆二年

保寧寺牒并帖 慶曆三年

桃源洞韋誥寺題名 慶曆四年

法門寺修九子母記 慶曆五年

道遙山題立題名 慶曆六年

十七卷目

韶州永通監記 慶曆八年

南海廟韓碑題名四段

祖無擇 嘉祐二年

茶諱 嘉祐庚子

彭鉉 端平丙申

程帥孟禔兩記 熙寧六年

孟廟傳冢寺題名 皇祐二年

平靈三將題名 皇祐四年

嵩臺石室記 皇祐五年

惠州野史序 詩刻 至和元年

靈巖寺杜光臣詩 碣 至和元年

封濟民侯牒 嘉祐二年

劉奕墓碣 嘉祐六年

李師中宋頌 嘉祐七年



東千佛崖題名

高八尺七寸廣一尺四寸三行

翰林學士西川安撫

使王欽若咸平辛丑

四月二日記 呂大防記隨州黃文

高六尺七寸廣六寸三行

同接坡路鈐轄太史保至此祥符乙卯年八月十一日

右侍葉閣門祗候利州兵馬都監郝守元東頭供奉

官閣門祗候知利州軍州事鄧雅

高八尺二寸廣一尺五寸六行

祐庚子三月二十三日題

都觀察判官杜師益從行嘉

登佛龕通判傅宣子諒成提

刑史昭中輝馮憚公謹同繼

能千之因錢

轉運使李先淵宗知州元

高四尺廣二尺七寸七行

甫踏轉神稜卷祿鄉

楊屬諧州轉神勒官

東千佛崖題名

高八尺七寸廣一尺四寸三行

翰林學士西川安撫

使王欽若咸平辛丑

四月二日記 呂大防記隨州黃文

同接坡路鈐轄太史保至此祥符乙卯年八月十一日

右侍葉閣門祗候利州兵馬都監郝守元東頭供奉

官閣門祗候知利州軍州事鄧雅

高八尺二寸廣一尺五寸六行

祐庚子三月二十三日題

都觀察判官杜師益從行嘉

登佛龕通判傅宣子諒成提

刑史昭中輝馮憚公謹同繼

能千之因錢

轉運使李先淵宗知州元

高四尺廣二尺七寸七行

甫踏轉神稜卷祿鄉

楊屬諧州轉神勒官



宋文憲王讚碑

碑高六尺四寸廣三尺二寸七分十行行二十字

正書在曲阜縣周公廟額題文憲王讚四字二行

行二字篆書

文憲王讚 并序

御製御書并篆額

若夫夾輔文武垂範成康借刑辟而惠民制禮樂而

正俗宜乎大公劉之業克致於隆周啓伯禽之封遂

成於東魯者也朕以載新 盛典肇建明祠既峻

極於徽章後揄揚於懿美讚曰

偉哉公且隆彼宗周刑罰以息王澤斯流政成洛宅

慶錫魯侯式增顯爵用煥佳猷

大中祥符元年十一月二日

御書院奉 勅撰勅刻石

按宋史真宗紀大中祥符元年十一月辛酉  
阜縣追謚周文公曰文憲王則加謚並加  
爵也故讚中有式增顯爵之語

宋謁文宣王廟記

大中祥符元年十一月四日

碑高四尺一寸廣二尺十行行三十字行書在曲阜

縣孔廟廟文門

皇宋曆

天命之三葉大中祥符紀瑞之元年真玉汲金封于

岱嶽 慶成

迴蹕錫宴兗州十有一月

朔

皇帝躬謁

立聖文宣王廟時以太牢致祭 詔舊相吏部尚

書張齊賢攝太尉行禮以元老而奉

聖

師式彰 國家崇儒術而厚羣生矣

命中貴人內殿崇班李廷訓監肅祀事蓋示蠲潔而

嚴典禮也自太尉而下太常少卿陳象輿侍御史李

虛己兵部外郎直史館張洙秘書丞初暉涂餘蘇國

華張撤殿中丞張迺熙趙遂良陳迺賞太祝蔡文儼

奉禮王克正李惟熙康希齡咸祉祀事謹刻貞珉歲



次戊申仲冬四日辛酉記

右碑文刻於景德三年修文宣王廟勅牒碑陰無標題及書人姓氏縣志云勅牒碑陰有大中祥符元

元年代祀闕里祀孔勅撰按真宗以大中祥符元

年十一月初一日幸曲阜謁文宣王廟特以太宰

致祭則張齊賢奉命行禮即在真宗謁廟三日越

四日孔勅九作此記也 山左金石志

碑中諸人除張齊賢外俱無攷惟李虛已有傳

字公受官至高書工部侍郎喜為詩數與同年

進士曹致堯及其婿晏殊唱和云 按今正定

府學有大中祥符五年御製文宣王贊並加號

諸碑末記云大中祥符元年十一月一日車駕

幸曲阜縣謁莫先聖文宣王命刑部尚書溫仲

舒等分奠七十二弟子先儒詔吏部尚書張齊

賢等次日以太宰致祭據此則張齊賢等致祭

在真宗謁廟之次日阮氏未見此碑故云然爾

賜如切  
宋孔廟藏書牒文碑 大中祥符二年四月

碑高二尺九寸五分廣二尺七寸三分十五行行

十八字行書在曲阜縣孔廟同文門

牒奉

勅國家尊崇師道啟迪化源眷惟鄒魯之邦是日詩

書之國居山在望靈宇增嚴朕以登岱告成迴鑒款

謁期清風之益振舉絳禮以有加式資誨誘之方更

盡闡揚之旨宜以所賜 太宗皇帝御製和書

與九經書并正義釋文及器用等並置於廟中書樓

上收掌委本州長吏職官與本縣令佐等同共檢校

在廟如有講說釋奠並須以時出納勿令損污此勅

文仍仰刊之於石昭示無窮牒至准

勅故牒

大中祥符二年四月 日牒

工部侍郎叅知政事趙

尚書左丞叅知政事馮



中書侍郎兼刑部尚書平章事王

按縣志載大中祥符元年賜孔子廟經史太

宗御製御書藏于廟中此碑牒書二年四月蓋

碑勅也在上年十一月而賜物在此年四月也

山左金石志

牒後列銜攷之宋史工部侍郎參知政事

趙即趙安仁也尚書左丞參知政事馮即馮極

也平章事王即王旦也

承天觀碑

高五尺七寸廣二尺三寸三十分行七

大宋寧州真寧縣承天觀碑銘并序

朝散大夫行尚書兵部員外郎知制誥上護軍

賜紫金魚袋臣李維奉勅撰

翰林侍詔朝奉郎守秘書丞同正騎都尉賜緋

魚袋臣尹熙古奉勅書并篆額

臣聞無象之象生于二儀之先強名之名居乎四大

之一杳冥忽恍固不見而不聞陶甄駢育遂成形而

成器三才以之資始萬物由其糾紛王者得之而垂

拱之化先百姓用之而厚生之理遂尋之無際其體

也孰揆其高深感而必通其用也曷窮其神變非夫

聖人之至賢一切之極尊其孰能與於此乎及夫醇

醜朴散失德後仁戶有孝慈家興禮讓真風蕩而不

返至治缺而莫敦玄珠既遺非象因而孰得混沌始

鑿諒條忽之可尤然而文籍本結繩而生大輅由推

輪而作無欲之源既窒有為之迹漸萌於是軒轅師

廣成於前夏禹尊子高於後尹喜望氣伯陽演非常

之言曾參相齊蓋公著清淨之說述宣教父聿假於

言詮啓迪真宗漸崇於象物若夫稽玉晨之秘篆考



國圃之隱書終闕琳房虛皇之攸館蓬萊方丈列真  
之密都蓋陰臨於含生寶願懷於明德故歷代而下  
繼天之君莫不結念於冲虛宅心於汗漫或陳甲乙  
之帳望絳節之來或崇文罰之壇俟靈符之應自茲  
厥後祠宇相望墜州真聖縣承天觀者本唐開元中  
所建也按輿地之圖究經始之自益固宗室於中夕  
夢彼羣仙儼冰雪之容起來於姑射馭颯款之駕若  
會於武夷惟至誠之所通非有道而不至且指樂土  
是為珠遊既寤而命使訪之遂於其地得石象二十  
七軀乃夢中之所覩也即命營構真宇仍以通聖為

名茲縣據羅川之上游實彭原之屬邑氣象蔥蔚原  
隰隱轉人敦忠義之風俗勤稼穡之事軒庭在望乃  
有熊得道之鄉幽土畫疆本公劉積德之地真靈之  
所翔集禎祺之所保綏洎世道屯夷年祀寤遠蕭條  
檜井但深於寒泉瀾池芝田僅成於茂草諒隨時而  
升降爰與道而汚隆將復靈基允屬休運崇文廣武  
聖明仁孝皇帝之御大寶也應千年之嘉會嗣  
二聖之丕其宅純粹之精執神明之度端委  
巖廊之上游心象繫之心惟神不測用其道而設教  
惟天為大體其仁而育物三升奉時鑿昭事之誠再

駕寶車揚不殺之武舉按厓上 陵之典以慰時思  
遵省方展義之文載均慶賜屢下 寬大之詒聿開  
疏闊之網德洋恩溥仁洽道遠無不懷過無不肅  
動植咸遂神人以和故得協氣旁達以氣靈心昭  
答於彤墀乾符符委地寶畢臻巍乎治平諒不可得  
而名也方且棲心妙鍵玩志固津守慈倫之格言味  
希夷之奧旨永惟 民極斯寶教先春是靈塲獨存遺  
址修弊起廢深於 天心即舊謀新冀崇其雲構  
即日降綸綍之命達軒墀之臣授以成謀彼蒞厥事  
其始也觀乎天象當定星之中察彼民時乃農務之

隙既灼龜以練日復置臬而度地規易之大壯取詩  
之勿玉子來之民斯集藝成之匠畢臻採隴坂之材  
是樸是斲肇他山之石以磨以礪或施王爾之鈎繩  
或用傅巖之版築覽致功而程巧畢獻力以忘勞尔  
其練以周垣樹之峽闕秘殿翠飛而中起脩廊繩直  
而四注雕梁縷藻燦文綠以交輝曼宇踈樞畜雲霞  
而牙暎柱柱擘其電熒梅梁亘以虹中藻井揚芳終  
敷乎茵茵銀鈿絢彩照耀乎列錢鈿砌其砥平瑤  
壇瑩其水淨清虛肅穆香隔於氛昏 深重深殆殊  
其氣候若乃金牀玉几儼若三尊之御匡冠翠綬穆



然眾聖之容既從以靈官復位其列宿等威斯辨若  
 朝元之會仗衛載列疑馭氣之游真至聖之下都而  
 坤靈之絕境也速茲集事正用上言錄是錫以華題  
 俾輝於棟宇延諸上士式謹其修崇微三元八會之  
 文探十善四極之旨椒漿蘭藉巖其奠饋之儀空歌  
 洞章間以歷徐之韻乎宜雲耕羽蓋徘徊而下臨紫  
 氣素煙紛郁而相屬既而觀齒結背戴白之叟相與  
 嘆曰至哉哉  
 吾君之德侯其禱而作為靈宮煥燿乎百里延集不  
 社保祐乎羣黎誕揚宣默之風坐躋仁壽之域何力

藥券寫真本

於我先叶堯民之歌惟幾成務更符義易之象是宜  
 求典故乘時龍升中于天退九八之迹無為而治  
 茂三五之規福祿萬年子孫百世如斯而已矣恭維  
 帝皇之作所以揚鴻輝金石之刻所以傳不  
 朽茲事體大屬乎英才而臣識昧研幾學非足用掌  
 仙曹之辭令莫著發揮述大道之指歸尤慙闕略祇  
 膺 詔旨避讓麻違拜手齋心謹為銘曰  
 懸矣至道包乎混臣惟恍惟忽匪亡匪存尋之無迹  
 用之不煩萬物之母衆妙之一生乎二權與天地  
 惟民取靈惟君司契塞兌閉聰抱樸弃智神而化之

事乎無事上德既衰醇源益醜出駸殊致質文異宜  
 遺珠亦水訪道具茨田言者矣青牛遠而清微之天  
 虛皇攸治珠闈重深紫房豈麗財成元化陰臨羣類  
 在感斯通無遠不至後聖緬恭敬乎清象帳開蘭殿  
 蓋設濯龍以徽繁祉以暢區風踵事增華壇館斯崇  
 惟唐之興仙李鍾慶惟教之設開元尤盛精意潛感  
 殊休厚應懿哉列真幸彰元聖集靈之地實曰羅川  
 風俗淳厚原隰連延靈事斯啓彤彩相鮮年祀寔遠  
 餘基巍然帝宋膺期惟天所授瑞叶赤書功凝紫宙  
 鬼神致恭蒸黍在宥董然大和洽於仁壽穆穆我皇

藥券寫真本

三葉重光席圖握紀御辟當陽凝神妙健精思靈場  
 修弊起廢爰申舊章翹翹使車言董其後民以子來  
 時惟農隙史星方中靈臺勿亟林麓効材問閭獻力  
 彤彤窈宇藹藹殊庭穹宇窈窕齋齋丹靑商雲垂蔭  
 瑞日揚明始疑神運終謂天成旌蓋份披壇場象寂  
 雲璈發音輿駕來格福被蒼黔慶流宗祏翠毳垂芳  
 永永無極 時大中祥符二年歲次己酉二月十五日建  
 御書院沈慶并侯令欽趙謙刻石  
 右班殿直兵馬監押兼在城巡檢臣元守英



朝請大夫尚書虞部郎中知寧州軍州兼管内勸	農事護軍賜紫金魚袋臣淳于廣	按碑在甘肅慶陽府正寧縣羅水在縣南西南由	寧州界入涇水隋曰羅川縣屬北地郡唐屬寧州	天寶初獲玉真人像改曰真寧縣見地理志西魏	廢帝二年改西州曰寧州隋大業初復曰西州尋	改為北帝郡唐武德初復曰寧州天寶初改彭原	郡乾元初復曰寧州元豐九域志寧州彭原郡軍	事治定安縣真寧縣州東南七十里有子午山羅	川水碑所謂羅川上游彭原屬邑是也董史皇宋
---------------------	---------------	---------------------	---------------------	---------------------	---------------------	---------------------	---------------------	---------------------	---------------------

書錄尹熙古工篆學類苑云古撥鐙法待詔尹熙  
古得之所書為一時之絕

宋先天太后贊

碑高一丈三寸五分廣五尺四寸二十一行行四

十一字正書勸碑錄云在阿南鹿邑

先天太后贊并序

御製柳書并篆額

若夫元氣本死尚存其祖高曼至大亦有其先斯蓋  
本於自然生乎太極 靈期所始雖表異而靡  
詳人理攸同諒顯親而斯尚洪惟

教父首此 聖階降迹於 清都炳靈於歷代

時隱時見如彼應龍或聞或彰同茲杲日爰自大暉  
沆于宗周或居世而含真或貫天而載影仰觀神化  
雖則无方俯協又倫故將有自所以感流星而受氣  
指仙季而誕生居楚國之靈封宅屬鄉之名壤七十  
二載乃剖腋而見形三百餘年常守歲而混俗及夫  
指流沙而高蹈悟可化者胡人度崑函而進知得先  
覺者閔令七百篇之法所以役使鬼神五千言之經



所以適宣道德百世膺其祐萬靈歸其尊由是濶曲  
神區實存於恭館皇唐令典細想於遠源懷願後於  
厥初迨助勞於罔極大明 聖善之德別建密

清之遠奉死天之名所以崇傲侮葺洞霄之宇所以  
法元都上以顯天經下以揚孝道至于體凝寂之氣  
分柔順之精飛翔以彰神靜嘿以凝性豈止姜嫄履  
武祀彼周篇含始吞珠存乎漢蘇者哉國家介祉

穹昊協德 神明政本於希夷治歸於清淨

經天輝地

太祖撫金鏡而靖八紘返朴還淳 太宗

調玉燭而齊七政俾中區之大定由至道之降康粵

。眇冲膺斯 命歷 元符申錫大禮紹成接

。颺欽於紫闈。福於。春惟景亮之耆舊

。象魏之楮紳述款謁之令儀舉省方之舊典羽

旄協吉遵夷路而屆殊途。藻致虔奉精心而脩嘉

薦瞻淑靈於別宇想茂躅於前開升披帝車既傳於

密記闕茲 遺服尚觀於 高丘勵軋軋之至

誠益泯泯之鴻應金石之刻昭述於凝禎億萬之祥

永期於潛發贊曰

老氏之德 協符 昊穹 李母之迹 章顯靈通

仰居 霄極 俯運丕切 確與至道 資始真

風 式揚神化 用致時雍 既既秘館 穆穆

眸容 和鑿順轍 圭璧致恭 允祈多福 大庇

區中 儲靈不測 昭感有融 一刊樂石 永耀

三

琳宮

大中祥符七年正月二十二日

御書院奉 勅模勒刻石

此贊老子之母也追尊老子母為先天太后

武后先宅元年事安徽金石略



宋重修資州法華院記

石高六尺一寸廣三尺四寸二分行五十字

重修資州法華院記 將仕郎守本州助教謝用撰

若夫圓寂理證乃超無學之真方便教門可度有漏

之苦斯則 我古佛能仁之道也 虛無致用

盡通 隨 立感自天之祐斯則

我老子濟濟之道也 移忠嚮國爰彰繼世之功

行孝處家可著揚名之德斯則我

之道也是故迷為愚曠達是賢良識 三教之可

宗千 之一也有本郡裴氏之子曰愈徵其始系出

華券高島本

于顯頊之後 河東聞喜人貞元五年進

士擢第宏詞科應制舉賢良方正有唐德宗朝開府

儀同三司守司徒兼中書令上柱國晉國公食

戶實封三百戶度之遠裔也晉公生五男皆因官

分寓他郡長曰議通議大夫御史中丞撫校戶部尚

書忠武軍節度使諫 等使上柱國襲晉國公

食邑三千戶實封一百五十戶賜紫金魚袋寓昭應

兄弟並列方鎮次曰謨寓西京次曰讓寓鄭州次曰

諡寓寶難少曰識子孫分寓襄陽也聞之所出有見

任 皇朝大鴻臚卿守西京留臺莊其人也莊生

吳進士及第直館開誠生吉任資州資陽縣令因家

于當州吉生載任當州銀山縣令載生居仁不仕居

仁生二男長曰良次曰弁皆不仕良生二男長曰廣

亦不仕次曰贍過孟氏霸蜀以武功靜列之冠至昌

州刺史檢校司徒而蒼虎福入智蠅蟻呈祥宜唯射

戟之能沉負止戈之術異開閣而責過可播通明笑

露冕以宣威誠非人怒贍生四子長曰審過任彭門

軍倅學以潤己文能登身涉郭隗麗水之臺輔孟嘗

還珠之化仍傳孝悌詠白華以融融別着風流折紅

蓮而灼灼次曰審述歸 皇朝補內員密直檢校

華券高島本

國子祭酒力能扛鼎箭可穿楊既需公祿之勞兼頒

庭臣之列次曰審建充殿直因患退閑方榮束

帶俄屬拖紳慮成曳杖虞醜有歸田之興少曰審通

惟散逸心不回邪惡事人以折骨乃曲臂審過生二

子長曰恕 皇朝三班奉職累監權而卒本修儒

道將欲雄飛蓋逢亂寇之時遂展見之作策勳有典

身已被於 天光制分無期命難 於國爵次曰

愈字損之今之重修斯院之士也執謙是德視履有

程但循恬快之激深得幽閑之趣因其舊址別構新

規奧捨萬緡式資三寶昔者彭門倅以先考昌牧有



功及人慮名績久而不彰乃於承慶寺門興一院題曰法華之分建堂塑三教之像僧廊房室具焉至皇宋大中祥符六年損之曰今上方拔張三教斯院湫隘不足稱乎聖化信奉之道尋聚材命匠營基度模別建大殿三間行廊客廳僧房廚屋都共三十餘間及創砌階基石約三千餘昔為濫觴今成宏壯住持有僧二房長曰志能道分二諦術究二醫廣度迷徒皆成釋子次曰志昇慈悲足行崇懃為心効一力於善因運羣材於他郡登山臨水罔辭辛苦之勞以月繫時尋極始終之事其院也高凌碧漢旁引清風登來而一道崎嶇觀去而萬山重疊下視飛鴻之背平流過鬼之輪可豁勞生宜澄世慮下臨廣壑東注長江客帆之片片朝飛漁火之星星夜闌賢不在野莫觀垂釣之人運偶昌時宜有濯纓之士於是高築臺座聳起三聖之像蒸尊其儀也鏤飾四壁許人繪諸功德延眾善也夫事不可旌而旌者僭也物不可紀而紀者昧也如用者恥聞錢癖勤入書耕耘則冒雨破雲詠則接松坐在豈虞皇澤來燭幽深執簡而靈竹俄捐政服而村童共駭今也或承同命許證異功雖

人有慮幾之言慮石出狂雋之惡時皇宋大中祥符九年歲在丙辰十月十二日記

審述生忠早亡 審述生懃不仕 審通

唯女 怒生頑不仕

愈生五男長曰慎修見充使院閣折官

次曰慎言 慎交慎行慎終

三班奉職兵馬監押兼在城巡撫寇亮

將任郎守遂州司戶參軍權推口口

朝散大行尚書 田負外郎知資州兼管內

勸農事輕車都尉借紫陳延賞 徵事郎

試秘書省校書郎守梓州判官宋益

姪頑書并篆額 刻字揚海

右碑在資州叙裴音公五子次序與本傳合与世

系表異當是表誤碑當据碑改正碑叙音公諸孫

名可補世系表之缺記中所云承慶寺在資州城

內東北隅重龍山上



寶參白水縣齋十詠

行書篆額在陝西白水縣

同州白水縣齋十詠并序

同州白水縣齋十詠并序

并篆額

邑大夫總理之度民版圖系瞻之地苟壯麗弗取則

威儀匪脩况乎宅天井之上狀據坤岡之水勢左右

官署在縣衙內前後閉闕足崇饒之墟曷際航之

之宇然渾樸之夙備亦雅制之未臻是以遵陸抗之

緒完祛晏嬰之湫隘或因其爽塏或即其便宜率循

學券高寫本

去故之規爰成永遠之度徒龜趺於外堞慕彼前脩

登臺氣於重閣昭其懿範兼濟擬東門之作徇公俾

上館之稱至於曉蕩青箱密藏於層構崔嵬畫翊峻

列於前亭當具體而或傲且非禮而勿動斤斲惟約

榘形靡加而又猗樹交陰藂石絢彩茂幹軒之逸趣

數階祀之素輝我諳不轉之姿爰呈可卷之狀贊為

玲玕載於冗蕞故其覽景無遺懷賢有緒將恪居而

未墜誠退食之多同導乎惟樂之口玩以至幽之勝

王仲宣之暇日孰能聲度元規之秋宵豈忘軍思

姑自強而不息惟靡常於厥居曾無繫鉢之音但悅

燃其之敏得非踈踈演韻口憑成文因據實於縣齋

式緣情於十詠隨題注釋與物續紛俾原始而要終

庶采蔚而采菲然而非公家之能事抑亦思作者之

尋章異惟匿瑕在我同志附于翠刻庶幾末光云爾

時天聖六年仲冬十有二日邑佐權民長霖泰自序

思齊樓在縣衙內樓門也上登四楹南開北望因之

聖飛勢自伸已聞能賦客空憶帶星人彫檻凭秋迥

朱扉敞漢新龜趺清刻在誰共繼芳塵

永益池在縣衙內傳名史隱乃元和古滄海之所也二亭中

亦為政之闕也參因開顯岸是命其題天澤既濶一

唐賢遺跡地天澤引初深未起朝宗勢先資濟眾

心淨惟涵寶刹微或鄙蹄泔爽氣何偏早犀蛙一夜

沉

惟勤開尉聽東隅廣表信自責思前古徒名是永

懷黃霸為極川守百姓有過閉關自責然小大不

聲慙偃室幽興類蕭齋未報投虛及空防肆毒材恪

居之有地侷侷競相諧

藏書閣在尉居南屋中壁起洞關前軒峻危梯趣若

藏書閣在尉居南屋中壁起

藏書閣在尉居南屋中壁起

藏書閣在尉居南屋中壁起

藏書閣在尉居南屋中壁起



何綠苔生木過綠性聚還多晚愧吞清旭秋欄拂靜	柯猶憐松筆在公外獨頻過	習射亭 <small>同校署東西隅也</small> 危亭當旅進飛鏞共星鳴	才奏蘋繁節空聞霹靂聲澤宮期竝豚相圍憶借行	敏手無虛發 <small>發</small> 由來已鶴乎	古植槐 <small>署垣西南亭</small> 誰知深固久根植蟄龍形自	著三冬市空懷八命庾餘清蟬口口茂綠雨初經未	使慙羣木猶憐柱有馨	口榮桐 <small>前也</small> 幾年惟悴質一日類生稊玉莖青	口滿銀床口口口口口口口口口口口口口口口口口口	口口口口副剪圭	小庭松居 <small>之次</small> 挺質依雕檻盤根似蓓峯美材高並	接強幹直相容度夕寒細凌秋翠影重當軒可口口	應只待奉封	波紋石 <small>中</small> 何必觀春者他山質自奇危層分	蕩漾峭碧認逶迤禁陞宜相接星機好共支高空如	有間一補木為遲	石席 <small>惟勤</small> 結梓從天匠周方出翠巒 <small>知唐琢</small>	易須信卷舒難角枕清同置蓆床雅並觀公餘聊偃	息空覺病膚寒 廣平焦有成鶴字
----------------------	-------------	---------------------------------------	----------------------	------------------------------	--------------------------------------	----------------------	-----------	-------------------------------------	------------------------	---------	---------------------------------------	----------------------	-------	------------------------------------	----------------------	---------	--	----------------------	----------------

宋孔勗祖廟祝文碑

碑高二尺五寸六分廣二尺五寸二十四行行二  
十四字正書在曲阜縣孔廟

祖廟祝文

維天聖八年歲次庚午三月甲寅朔七日庚申四十  
四代孫太 中大夫行尚書司封郎中新授知單州  
軍州兼管内勸農及管勾開治溝洫河道事上柱國  
賜紫金魚袋 勗謹率次代孫朝奉郎行左司諫充龍

圖閣待 制新授知鄆州軍州事兼管内河 陟勸

農同群牧使輕車都尉賜紫金魚袋 道輔 等以清酌

庶羞之奠敢致祭于

祖聖至聖文宣王惟 王體膺上聖道尊緣古歷

帝師資群倫宗主兩曜麗天四清橫寓爰念最軀叨

承世譜刻意弱齡伏膺遺矩茲仕 聖朝策名藝圃

無德以居惟 聖是佑昔茲縣封躬持脩脯自辭銅

章建慶金組涉歲滋深之官旁午雖有子孫嗣守邦



土恨遠系華徒瞻 首彌既陟即臺更直 帝宇觀  
 荷 隆構少寧丹所紹慶門闕授之道輔  
 主上續臨官崇遺補言路是開德音思普 召備諫  
 垣日親 殿廡操履且嚴裝揮有觀上贊 呈獻下  
 幹父盡忠孝克享鄉校不侮 內閣進班 端闈布  
 武得請 天宸試才汶濟惟易抗章再臨單父同別  
 琳瑯俱分銅虎輝耀鴻都轉還故魯林近五衛春融  
 九屬景物熙熙原田騰騰式仰 威靈異勝鼓舞集  
 是慶榮蓋承訓詁乃竭精誠用潔豐觀虔祭告辰丕  
 昭 多祐勉惕之心弗窮觀縷以充公顏子七十二  
 賢二十一先儒配  
 尚饗

將仕郎守兗州仙源縣主簿主管 廟事良輔  
 太廟齋郎彥輔 太廟齋郎宗愿 將仕郎守將  
 任監主簿宗亮 宗翰 已上並陪位  
 門人張宗益 辭 彥輔書 沈陞刻

宋奉聖寺齋廳記	石連經高七尺八寸廣三尺五寸五分	字徑三寸餘篆書石中折	州院右押司官李宗	書文余崇信錫字	昭王之仰西周也佛隆中大道成無上明之嗣東漢
簡州奉聖寺新建齋廳記	將仕郎試國子四門助教蘭	州院右押司官李宗	書文余崇信錫字	昭王之仰西周也佛隆中大道成無上明之嗣東漢	藥券高寫本
簡州奉聖寺新建齋廳記	將仕郎試國子四門助教蘭	州院右押司官李宗	書文余崇信錫字	昭王之仰西周也佛隆中大道成無上明之嗣東漢	藥券高寫本

也法被諸夏在口故證聖者然識一乘悟空者  
 靜超三界矧茲像教允屬住持精益求精茲於增修梵  
 福遂資於蓮種 簡池奉聖寺自乾德三年  
 王師口蜀攻口口之盜口燎原之火故苗苗宮口口  
 口口口口口口之功猶未盡善迄景祐二祀  
 聖君懷遠命 口良之臣布 恤民之政口甘棠口  
 口口口口口口集福之業於是日新者也  
 法口一門佛口二道湛其正性則虛室生白通於妙  
 用則大車以載固不泥於聲聞又焉 於色相而已

一第093 冊續修四庫全書第 6 反E句



且謂口寺尚闕齋廳庶鳩良材速成不口口僧副僧  
 正虛口臨事無怠僞功有聲信士灌令堅劉省賢知  
 公之至誠善公之大願遂各布四禮副  
 經始之謀共勞口口輪象之制役夫於山麓  
 取大木於江湍蒙暑雨之霧露買夏日之赫烈因辭  
 勞瘁允協積進歷朱明之三月口口之五口足以  
 語人天之供龍象之口讚佛乘而祝  
 聖壽者也口口心曰齋謂聖人有口口之正性四  
 照之大勞口口用此易道洗濯其心俾其心寂然不  
 動吉凶俱泯然後謂之齋也佛弟子以食為齋夫

齋者清潔之名沙之義故西方僧將食必須人人  
 淨洗手足別踞小床坐口一口子口口口口時  
 或躬自持盥或令口口水口灌口泉口口淨木疏牙  
 刮舌務要清口口口在則不成齋然佛弟子之齋  
 也豈止潔淨其身乎亦可潔淨其心如身之口口也  
 故齋有科等僧口口香者口口口口口口口口  
 口教經之比丘欲食則先燒香故安法師作赴請儀  
 式第一是行香此乃中夏行香之始也口口口三歲  
 奏口口口太宗七口口口口行香勅宜依宣宗  
 大中五年再興佛道勅京城及外州府國忌行香並

江清潔淨天福五年口口正同奉國忌宰臣跪爐百官  
 列坐今欲宰臣跪爐百官立班行香後行僧百人永  
 為常式 聖宋 太宗皇帝淳化中虛  
 部員外郎李詢奏 國忌宰臣已下行香口禁酒肉  
 表其清潔 勅下御史臺依行  
 真宗皇帝景德中 勅天下州府每 國忌行香禮  
 儀省口口一百僧其錢各額等級夫如是則齋與行  
 香之義咸取清潔剃染之流誠宜戒慎一失口道罪  
 莫大焉凡齋必有布施名之曰觀亦曰折口財施之  
 謂也未曾有經云說法教化名為法施大丈夫論云

財施者為作無盡福法施者為作無盡智是財施種  
 福法施證聖有以見口而能散財施也誨人不倦法  
 施也不其然哉不其然哉則澆貨無厭未嘗知仁惠  
 者獨善其身不能存博約者豈止素王之罪人乎亦  
 口仙之罪人也融聞善耳順見賢心伏企 覺皇之  
 大教在 良牧之下風親 仁願侍於 龍章頌  
 德固懸於鳳藻幸因從眾是用口口口時  
 鉅宋景祐三年六月二十八日記  
 朝散大夫行尚書口部員外郎知軍州兼管  
 內橋道勅農事上護軍借紫孫 閑 建立



右碑在簡州曰奉聖寺曰齋廡乃忌日脩齋所也  
 按宋史禮志忌日唐初始著罷樂廢務及行香脩  
 齋之文宋忌日佛廟行香循唐制也碑尾書鉅宋  
 猶之唐大曆中段行琛碑稱巨唐也劉誼長寧人  
 崇寧二年霍端友榜進士東坡集有劉誼知韶州  
 制

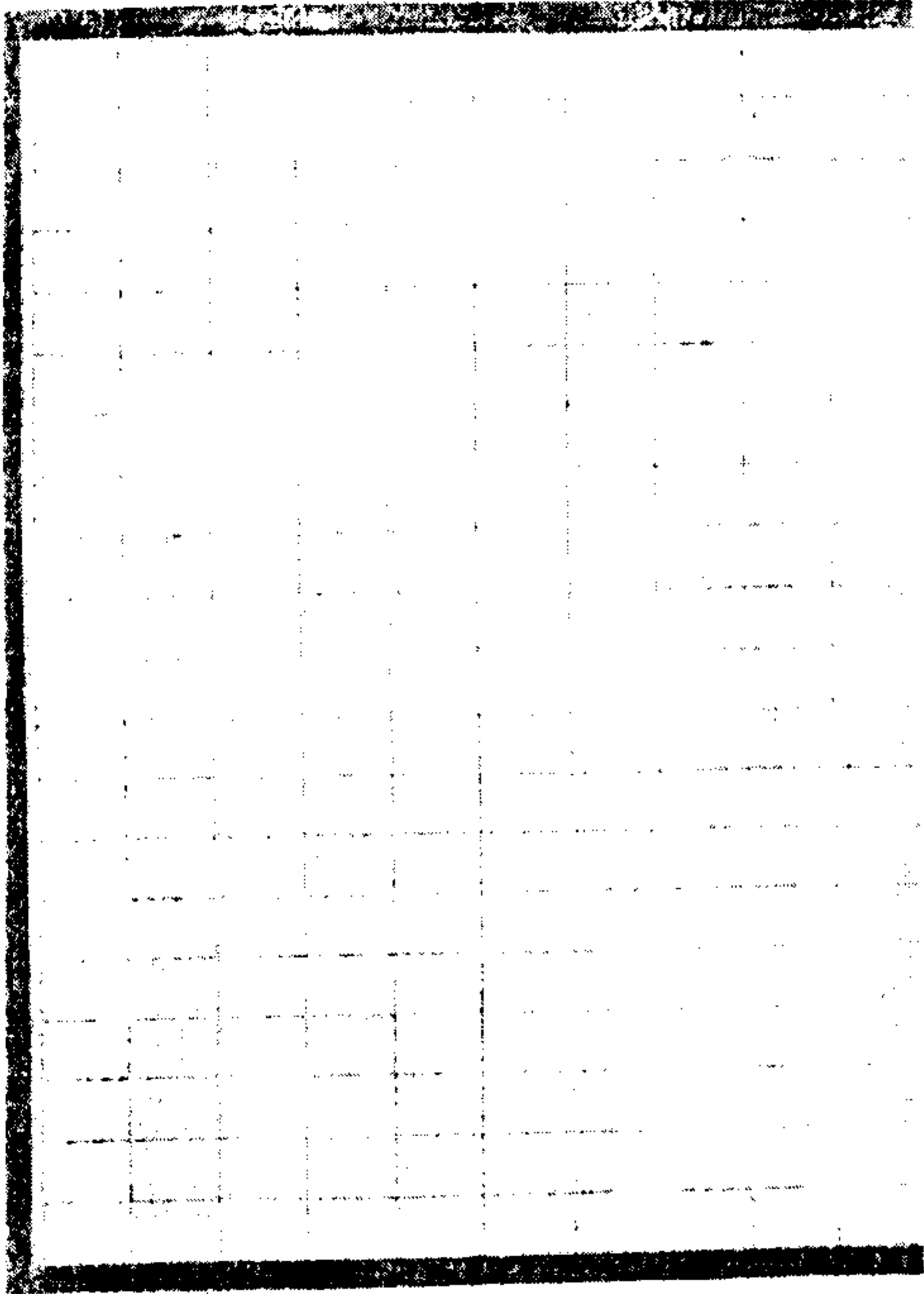

平津府金石碑拓十六

石亭里石氏墓表	碑高五尺廣二尺五寸三寸五分	石氏墓志	石氏之先出於衛康叔之後康叔文王之子周公之
母弟然則石姬姓矣按本記云衛靜伯生公叔公叔	生顯伯顯伯孫擊生何為石氏春秋左氏傳隱三年	有石碯碯子厚莊十三年石祁子成四年有石碯	十七年十九年有石買二十七年二十八年有石
襄二十八年哀十七年有石圓哀十三年有石曼姑	哀十五年有石乞十七年有石禮禮記檀公注有石	昭三十二年周又有石張定十四年又有天子之士	石尚定十年又有宋卿石亟六國時有石奢堂相楚
國漢有萬石君父子晉有石苞石統石喬石崇石模	又有石鑒唐有石抱忠則天朝為天官侍郎石雄為	將石殯芳著忠義六世祖自滄州樂陵縣遷焉今	為兗州人也吾祖初遷而南得邑曰乾封後改鄉
曰梁甫里曰云亭村曰高王負泰山挾徂來有二大			

昭仲莊八年又有齊小臣石之紛如十九年又有周  
 士石速傷三十年又有鄭大夫石甲父文十七年有  
 石楚成十年有石百襄十一年十三年有太宰石奐  
 昭三十二年周又有石張定十四年又有天子之士  
 石尚定十年又有宋卿石亟六國時有石奢堂相楚  
 國漢有萬石君父子晉有石苞石統石喬石崇石模  
 又有石鑒唐有石抱忠則天朝為天官侍郎石雄為  
 將石殯芳著忠義六世祖自滄州樂陵縣遷焉今  
 為兗州人也吾祖初遷而南得邑曰乾封後改鄉  
 曰梁甫里曰云亭村曰高王負泰山挾徂來有二大







人龍 十一祖父娶口張載氏生四伯父勻二女  
 適劉氏張氏四伯父娶神氏生寬寬生修已黑牛一  
 女適成氏修已生揚氏 第三院曾祖諱路廣娶  
 乳封黃氏生九祖父文星十四祖父九祖父娶屈溝  
 口氏生八叔父謙二女適耿氏葛氏八叔父娶下村  
 馬氏一男曰亨二女適丁氏劉九鼻十四祖父無子  
 第四院曾祖諱路巖娶趙氏事安太口師趙侍中  
 慕容相公索太保天福七年補衙前子弟九年補獵  
 務口三年補中府獵射務都頭乾祐三年廣順三  
 年為討擊副使無嗣一女適成澄 第五院曾祖諱  
 具娶栢子趙氏生十二祖父欽一女適太子中舍劉  
 閱 十二祖父娶西王王氏生我 烈考及 仲父  
 仲父辰 季父居化二女適西朱劉氏百子趙  
 氏我 曾祖篤勳農樂田野終身不游市郭然喜衣  
 冠嘗囑我 烈考於鄉先生願授以經因語人曰吾  
 不取口吾口金紫口鄉黨以儒名吾家吾老死足矣  
 烈考果登第列東宮官如其志 先是鄉人以曾  
 祖父鄉里稱長者鄉人乞必償之果知其不能償  
 即取券焚之喜處鄉黨恂恂口口競今吾院視他院  
 稍益二祖之德也我 烈考諱丙 聖郭夫人馬夫

人 劉夫人楊夫人後劉夫人專三家春秋學大中  
 祥符五年 真宗章聖皇帝御前擢第仕至太子中舍生我 兄  
 慎齊及介企會合 與吾姊吾姊適舉子孫周吾兄  
 生師愚師通師最師晦師默生女三人長適進士姜  
 潛次適進士高口口在室介生彭哥川哥傑哥女二  
 人俱幼企生師廉女三人俱未嫁會與合未娶師愚  
 生鼎孫女一人方四歲 二仲父娶口謝段氏生  
 口懷玉懷德女一人適舉子郭師顏岳三女懷玉生  
 師恪賢一女懷德生師果師毅師口伯惜二女 三  
 叔父娶陽關薛氏女二人長適申村姜文次適進士  
 盧淑姜錫銘錫錫社哥女二人一適進士孫廉一在  
 室二婿擅文辭錫皆學不為無後 四叔父娶申  
 村姜氏 高唐氏生介女二人長適王氏次適任氏  
 第六院曾祖諱口娶楊氏無嗣女二人長適西  
 張鞠父次適大吳劉父 第七院曾祖諱口娶成  
 氏生 八祖父文密 十祖父文秀 十三祖父女  
 二人長適石固王氏次適顏商氏八祖父娶口氏  
 生五伯父遂九叔父慶十二叔父十三叔父十四叔  
 父五 父娶乾封寇氏口口口口四女適王氏楊



氏馮氏杜氏九叔父娶大吳吳氏生士元十二叔父  
娶劉氏二女適張氏王氏 高祖之五女長適  
顏張許氏次適乾封口張氏次適上高郭氏次適侯  
村口氏次適臨口翁氏石氏 始祖一人 祖(高)一  
人 曾祖七人 王父十人 諸考十四人 吾輩二  
十一人自我而下說說未見其止也若作飯室 始  
祖基之 高祖堂之 曾祖構之 王父口丹之  
諸考落成之吾輩歌於下飲食於下于子如也然不  
敢怠逸謹保 堂構而已吾諸子若孫既材而孝其  
必能大石氏基斯厚矣堂斯峻矣構斯崇矣石氏斯

傳矣世矣嗚呼石氏食此田百有五十年矣葬此地  
九十有年矣自始祖至圭八世能不失故田能奉祭  
祀 今舉 曾王父而降為三十二墳用康定二年  
辛巳八月丁丑八日甲申歸于大塋以附  
口祖 高祖口口歲時則與十六院大合祭焉詩曰  
孝子不匱又曰無忝爾祖語曰死葬之以禮祭之以  
禮石氏子孫其庶幾矣乎塋域南北長四百八尺東  
西廣三百六十尺合合一十七 畝大 口口口  
口株 樹一千七百五十株合一千八百八十株石  
氏子孫賢也塋闕固焉宅兆安焉祭祀時焉苟不肖

也何所不至戒哉  
口口口口口口口口德郎守大理寺丞新授通判通  
州軍州兼管內觀農事借緋士建仲書 承  
奉郎待制作監主簿口顏輔篆額 孫

右石氏世表石介撰士建仲書歐陽公撰介墓表  
稱父丙官太常博士而此表云仕至太子中舍與  
歐表異歐表介有子師訥此云介生彭哥川哥侏  
哥蓋各舉其小字未審誰為師訥也孫明復寄范  
天章書曰今大名府魏縣校書郎士建中南京留

守推官石介二人者其能知舜禹文武周公孔子  
之道者也非止知之又能揭而行之者也執事若  
上言於天子次言於執政必能恢張舜禹文武周  
公孔子之道以左右執事教育國子丕變於今之  
世矣建中學行與介齊名當亦奇士而學於明復  
者仕至兵部員外郎史不為立傳後世無述焉驗  
其書法亦自不俗 潛研堂金 石文跋尾  
石介字守道天聖八年進士及第初授嘉州判官  
後以直集賢院出通判濮州事具宋史本傳介嘗  
躬耕但徠山下人以徠徠先生稱之有但徠集二



十卷宋孔平仲撰苑稱石介文章學術天下宗師  
 若宋頌十篇猗那清廟無以加也慶國三年天下  
 所謂賢士大夫必用於兩府侍從臺諫之官宋之  
 用人於茲為盛介作慶國聖德詩 四庫全書但  
 錄集提要王偁東都事略記仁宗時罷呂夷簡夏  
 竦而進章得象晏殊賈昌朝杜衍范仲淹韓琦富  
 弼王素歐陽修余靖諸人介時為國子直講因作  
 慶國聖德詩以褒貶忠佞其詩今載集中仿唐愈  
 元和聖德詩體唐憲宗削平淮蔡愈仿雅頌以紀  
 功是其職也至賢嘉黜陟權在朝廷非儒官所應

議雖當時以此詩得名而實不可以訓誡也論也  
 苑之說猶近標榜歟明一統志濟南府人物名  
 介兗州奉符人師事孫復固窮苦學進士及第歷  
 鄆州推官嘉州判官居憂躬耕但徠山下葬五世  
 之未葬者七十喪以易教授魯人號但徠先生服  
 除為國子監直講進慶國聖德頌出判濮州葬族  
 喪立墓表疑在一時皆篤行也

封洪聖廣利王牒  
 高七尺六寸廣二尺六寸篆額題額南海洪聖廣  
 利王八字下分二層上層牒十三行十八字下  
 層廣州官屬七行年月一行字數  
 不計正書在廣東廣州府南海廟  
 中書門下牒 廣州  
 牒奉 南海廣利王  
 勅四瀆淵流歷代常祀物均蒙於善利禮未峻於徽  
 稱載考圖章式崇王晉四瀆並褒封為王其四海仍  
 增崇懿號宜封為洪聖廣利王及令本處限勅命到  
 差官精虔致祭牒至准

勅故牒

康定二年十一月 日牒

右諫議大夫參知政事王

右諫議大夫參知政事晁

戶部侍郎平章事章 以上刻上層

右僕射兼門下侍郎平章事 以上刻上層

承奉郎權知觀察 下缺

節度推官承奉郎 下缺

宣德郎試秘書省校書郎權節度掌書記

章朝奉郎尚書都官員外郎通判軍州兼勾



管市船司及管内勸農事上騎都尉借緋謝朝奉郎尚書都官員外郎通判軍州兼勾當市船司及管内勸農事程中尉賜緋魚袋

廣南東路諸州水陸計度轉運使提點市船司

木路勸農使朝奉郎守尚書主客郎中兼發遣

軍州事獲軍賜金魚袋馬

慶風二年二月十七日上石

承務郎守錄事參軍陸賁書并篆額僧

義榮錫以上刻下履

梁芬高寫本

按宋史禮志康定元年詔封南海為洪聖廣利王與碑稱康定二年十一月不合政皇祐五年燹稱康定二年並不云元年則史誤也史康定僅一年而碑稱康定二年十一月者蓋是時仍未改元爾宋史仁宗紀慶元年十一月丙牒末署衛據仁宗紀參知政事罷宗慤康定元年任戶部侍郎平章事章得象寶元元年任門外侍郎平章事呂夷簡亦康定元年任至參知政事王舉正則康定二年始任如增封洪聖王在元年則牒末何得署據此亦足證碑之是而史之非矣碑下方題銜諸人

名莫可考惟宋史陳太素附傳及肇慶石刻有轉運使馬奔慶元年任當即此碑所題轉運使之人呂夷簡不著姓者老學庵筆記云舊制丞相署勅皆著姓官至僕射則去姓是也廣東通志金石略

梁芬高寫本



周港等題名三折折十字字

提點刑獄周港同提點刑獄錢幸知郡事包拯同至慶曆二年三月初九日題

按宋史職官志提點刑獄公事淳化二年置以朝

臣充後罷歸轉運司景德中復置增武臣為副以

閣門祇候以上充是刻稱同提點刑獄豈即史所

謂副耶周港字文淵登州穰人宋史有傳不載提

點刑獄包拯字希仁廬州合肥人天聖五年進士

知天長縣徙知端州還殿中丞端土產硯前守綠

貢悉取數十倍以遺權貴拯命製者才足貢數不

藥券高寫本

持一硯歸事具宋史本傳通志職官表康定元年  
拯知端州軍州事合朱顯之題名考之其遺殿中  
丞即在慶曆二年也

重刻扶風夫子廟記

高三尺八寸廣二尺二寸四分  
鳳翔府扶風縣夫子廟記唐尚書駕部郎中程浩撰

天地吾知至廣也以其無所不覆載日月無知其

字至明也以其毋所不照臨江海吾知至大也以其

無所不容納料廣以寸管測景以尺圭航大以一葉

廣不能逃其數明不能私其質大不能比其險偉哉

夫學後茂地而生知死地之始先天墜而沒知天

地終非日非月先之所及者遠不江不海潤之所溥

藥券高寫本

者博武代禮樂吾知其損益百王憲章吾知其消息  
君臣以位父子以親家國以作用肥鬼神以享衛未  
可詮亦文字料其有物釋未可證於無生式以貫之  
我先師夫爵夫子聖人也帝之聖者曰堯王之聖  
者曰禹師之聖者曰夫子堯之德有時而息禹之  
功有時而窮夫子之道久而彌芳遠而彌卷用之  
者昌捨之者亡替否於周今奉於歎不然者何被袞  
而裳坐旒而王者哉扶風古縣也在京之西環渭之  
北望標闕輔之首雄壓劇秦之大有尉曰袁弁者學  
吞漢臺賢負伊鼎文則變雅行乃矩物其為政也剛



以斷其理身也柔而立迴大君之清躬動賢相之清  
文粹選實 文粹奉詔 旨耶新祠宇廟閣登立宮牆烏  
作精 趾畔 先師於兩極羅亞聖於十哲砌蘭有主院栢  
分行但辰自肅入室加敬陳牲牢而如在間運豆而  
先算死下大軍之後也時弊而沒禮域中小康之前  
也俗始而迷歸尚儒以戰兵設義而銷戰使人從義  
遠惡而不自知大哉袁氏之子其用心也至矣邑宰  
李公才思練達政心和理風聲樹於丕變此頌樂而  
不知文粹 縣丞主簿尉等瑯琊王巖泰模公器覽容  
色窺相公之明鏡整鬢趨相公之龍門雲霄坐馳

鳴躍可俟浩自帝鄉薄送鳳翔入境而醉聞佳政告  
歸而滄文粹 味尤續前尉許贊起予能事春秋之徒  
如何勿書時大麻 二年丁未歲記 張遵刻丹  
文成逸二百二十二季實 炎宋慶麻 戊子歲琅耶  
王宗元自衛尉丞知縣事駭民廬之踰 廟也甚矣  
迺新 廟刻文牖民為學副 本朝右文之意謹題  
按唐大麻 二年程浩誤扶風夫子廟記載唐文粹  
當時碑刻既佚不知書者何人至俗傳願魯公書  
刻湖州復刻華州者乃後人集願書歷刻殘字無  
多錯謬淺陋作偽之拙粹編姑錄無足辨也是碑

為宋慶麻 二年知縣事王宗元所立觀後題識蓋  
即其書丹而刻丹者為張遵宗元書法道遠在諸  
遠良殷元作之間合觀法門寺修塔廟碑陰慶麻  
戊子皇祐己丑行書詩刻題名及後唯識解院記  
雖與此碑書體不同而筆蹟實出一手唯識記或  
正或華或兼篆籀分隸有隋曹永恪修陳思王廟  
碑之遺此以正書而參峯山碧落諸體用意相類  
為宗元自書無疑唯識記後有皇祐三年琅邪口  
口元書以此碑證之泐處為王宗元無疑也張遵  
精於勒石此碑及唯識記而外加普通塔記法門

寺九子母記封太白山神濟民侯勅皆其鐵筆極  
一時之能事履斯石墨足洗假慶碑之微矣自宋  
仁宗慶麻 八年戊子上湖唐代宗大麻 二年丁未  
實二百八十二年自大麻 丁未越文宗大和元年  
傳宗光啓三年五代漢高祖天福十二年宋真宗  
景德四年凡五丁未宗元所記誤短甲子一周故  
祇云二百二十二年耳記中道未可詮其有物其  
作亦動賢相之精選精作清此頌樂而不支支作  
知皆誤筆宜從文粹  
筠清館跋尾附錄於左以備參攷陸增



此碑共有四本一在華州題為員外郎顏真卿書都官郎中徐浩題額今存殘石一段計八行七十一字旁刻少華探花王氏家藏八字一在西安碑林宋僧夢英書題曰駕部郎中程浩撰夢英跋云此記元刻在湖州臨安縣臨安宋屬杭州不一屬湖州夢英誤記在扶風縣大曆二年駕部郎中程浩撰廣成子歲縣令王宗元書刻較夢英本多扶風古縣也以下半篇即此本也一在當塗縣元至正元年太平路總管賈度重刻亦題駕部郎中程浩撰武部員外郎顏真卿書都官郎中徐浩篆後題天寶十一

載建度跋云得之冀寧廟學其文亦無扶風古縣也以下半篇為夢英所云臨安縣即今杭州府屬賈度所云冀寧路今為山西太原府治此二本今皆未見以顏徐二公官履證之其為武部員外郎及都官郎中正在天寶十一年金石料編跋華州本即中豈未見多寶塔題額又偃師學有貞元十轉都官郎中賈刻本載書碑時為四月廿二日與魯公所書徐浩題額之多寶塔碑同日各碑不同惟華州殘本與多寶塔碑字體相類而扶風此碑題為大曆二年記其時去天寶十一載凡十有五年

之久魯公已由硤州別駕改吉州司馬張武撰月徐浩亦由廬州長史入為中書舍人矣神道碑謂代宗踐祚公論勃興程浩官履雖無明證亦故浩得後用正此時也程浩官履雖無明證亦不應尚為駕部郎中是碑若為扶風而作不應顏徐二公書篆於前竊疑此文前半篇係程浩所撰不知為何處廟學而作廣成子畫丹徐浩為之篆額至大曆五年扶風建碑遂用原文添入扶風古縣也以下二百九十六字仍託名于浩而書其舊銜故扶風古縣也以下文氣與前半篇不類而官階年月亦復差謬若是姚鉉

輯唐文粹載扶風夫子廟記亦題為大曆二年程浩撰蓋據扶風石本採入也賈度所刻即華州本之未斷者故二本行格志合夢英本則據臨安重刻書之故其文微有異同扶風本則託名者所為故其文多異今以扶風本與諸本合校摘其互異處另錄於後天地吾知本多其字至廣也夢無也以其無所夢賈無不覆載日月吾知華州本多其至明也夢賈無以其毋夢賈所夢賈無不照臨河夢賈作海吾知其字至大也夢賈無以其無所夢賈無不容納測景夢賈以尺圭廣











縣帖保寧之寺

清梵寺准使帖奉

勅宜賜保寧之寺為額者今帖縣仰一依降到勅

命指揮勅本寺製造額牌依降名額書勅大字了

便於本寺懸掛仍具知委懸掛月日結罪文狀申上

以憑中使不得有違者太平興國三年六月二十日

帖

守主簿權知縣事彭

大宋天聖四年歲次丙寅五月一日丙子建

寺賜紫沙門口口共浴室院主僧善海同建官

藥券高寫本

表白僧潛用寺主僧時尚座僧守勤維那僧楚

五

東京大相國寺僧惠詮書

安文晟刻字

卷大宋慶曆三年歲次癸未五月戊午朔五日己巳

闔寺眾僧同立

寺主僧寶全尚座僧志堅維那僧務

安元吉立石

此太平興國三年勅賜保寧寺牒刻於天聖四年

立於慶曆三年慶曆三年五月為戊午朔則己巳

當是十二日碑作王者誤金石清館

藥券高寫本



東桃源洞章誥等題名

高一尺四寸五分廣二尺二寸  
十行行八字字徑寸六分正書

寓樂山面僧蓋叢叢

密緻中有道觀甚虛

寂若方外趣鄰礪俯

崖呀然窳石洞冷冷

瑟瑟如珮環聲時陪

監郡章君陳次公已

西長舒舜臣仲才游

遂墨其處慶厯甲申

上元前一日佐幟吏

章誥仲謀誌

右題名在綿州城東七里許富樂寺之右嶺下桃源洞按章君陳志引王立憲職官考存作陳君陳誤當以碑為正

法門寺修九子母記

高二尺三寸廣二尺五寸二十三行行  
二十二字行書在陝西扶風縣本寺

法門寺重修九子母記

儒林郎守軹州司理參軍張爽撰

夫九子母學浮黃比者言之在興趣矣始則憑負恠

力突戾慈忍洎大雄氏示現威德攝以正道故力殫

氣沮神弗克競而旋能服義畏威降志下體慄然歸

順逮夫能仁之教流被震旦嚴祠善利充滿天下故

存其像貌儼列左右蓋錄其背邪鄉正之道亦足尊

尚矣法門寺東廊下有故像一堂以其子孫衆多著

樂券高寫本

舊傳云寡續之後者苟獨禮精禱則身枝蕃茂而席其福然年祺緒久堂宇傾圯雖有陳形樊質亦不克副瞻仰者之恭畏也景祐丙子歲里人試匠簿鉅鹿魏德宣與同閩人清河房君有鄰武威奉職安君名相與建畝再議裝緝時屬西夏跋扈邊鄙與師供億頗勞故不果登就其志迨今年五月中方畢其事續塑一新其母則慈柔婉約且麗且淑端然處中視諸子如有撫育之態其子則有裸而攜者有襁而負者有因戲而欲啼者有被責而含怒者有迷藏而相失者有羈于牽衣而爭思者二人焉有勝冠服膺而史



侍者二人焉擁戀庭闈天姿映冶不可得而談悉非	施者之心專勤匠氏之工精妙亦不能充臻其極口	口君子之肇意也以家鐘餘慶業茂素封惟茲有後	未口旣旣因相為祝安替迺求功未及終成遂其愿	噫神道冥昧昭感之績信未可誣爽不佞身見請文	其事讓不獲已因敢聊序其大略云爾時慶國五年	閏五月一日記 進士魏戡書 聖人王澤畫人任	文德	真身塔主兼都修造主正辯大師賜篆法非立石	院主僧廣隨 勾管本殿僧廣庭 張遵刻字
----------------------	----------------------	----------------------	----------------------	----------------------	----------------------	----------------------	----	---------------------	--------------------

按法門寺重修九子母記張爽筆甚雅潔魏戡書仿右軍張遵刻石尤為北宋能手如記所狀即王聖任畫亦各精妙惜東廊故像無復舊觀矣記稱儀修於景祐丙子三年事於慶曆五年乙酉相距十稔仁宗景祐初西夏元昊繼立取瓜沙肅州有地萬里僭號入寇故云西夏跋尾邊鄙興師迨慶曆中韓范宣撫陝西元昊上表內附秦鳳無事像教觀成即一隅修廢之端可知世故與政治之得失馬魏戡訪碑錄誤作戡

趙立題名	石行下缺高存一尺四寸廣一尺九寸五分九	行行存八字字徑七八分至寸餘不等正書	國子博士趙立奉	帝與命是郡行香	資陽知縣殿丞竇公	護戎殿直全則	蓮幕判官郭友益	馬鋪奉職王詢	駐泊天使王暹同	時慶曆六年歲在丙
------	--------------------	-------------------	---------	---------	----------	--------	---------	--------	---------	----------

本寺 左街  
右題名在簡州趙立重慶人淳祐十年庚戌方達辰榜進士



韶州永通監記

高六尺廣四尺二寸二十六行行三十六  
字正書篆額大橋在廣東曲江縣光孝寺  
韶州新置永通監記

古樞建國者義以制事財以聚人八政之先曰食與  
貨即山鼓鑄三代而然禹鑄歷山之金以償水禍湯  
造莊山之幣以拯旱虐周以金錫之利分隸虞衡唐  
以柳桂之郡並建墟冶貨之所產本無定處興造之  
謀期於便事而已 國家予一諸夏統綏四海  
開寶興國之際收復江閩因其故區作為泉布時移  
歲積地產慶常比年以來治民幾廢也

今天子嗣位之二十七年特詔翰林學士葉公清臣宋  
公祁經度山澤之禁以資國用乃命作奏曰謹校郡  
國產銅和布之數惟器為多而費屢嶺既由江淮資  
李錢以酬其直實為迅速謂宜即詔置監分遣金工  
以往模之歲用銅百萬全可得成幣三巨萬三分其  
一以上供餘復市銅幾得二百萬如足則其息無窮  
矣 詔下其議於廣東于時轉運使直太史傅  
公惟 通志 知韶州比曹副郎樂公溫故協恭承  
詔以經厥始郡有故堞號為西州遺址高平完  
出郭外乃相厥土墨則食焉凡棟宇之制管庫之嚴

均于故實斷以心匠模沙冶金分作有八刀錯水鑿  
離局為二並立門鑰于有堤防當其中扁控以廳事  
誰何警察日無逃形其鈐錯之備用薪炭之兼蓄別  
藏異室布于兩序出內謹密前為大閤治官別署于  
閤之南層工屯營于垣之外市材于山市鑿于陶厓  
工於巧凡手指之勤筋力之用率評價而與之金不  
費幣幣不僇民籍而功用成為屋八百楹最材木鐵  
石陶旆之用凡一百四十萬惟材木六千資于連山  
釘十萬出自真陽餘悉督辦于韶之境而民不知使  
乃知循良之政誠自有體哉以皇祐對年龍集己丑

三月甲午始築其基而飭其材八月辛酉棟宇完  
鎔備物有區工有居九月己亥大合樂以落之董舊  
巧募新習勗勗勤授以程準日課十楮不愆于素  
初郡之銅山五歲共市七百萬前太守潘公一歲市  
百萬及 樂公繼之乃市三百萬明年八老倍之  
歲運羨銅三百萬以贖嶺北諸治苟非主計者通其  
財提綱者揚其職守土者宣其力則何以協規創模  
成效之速如是哉且韶被山帶海雜產五金四方之  
人奔農畝持兵器慕利而至者不下十萬窮則公剽  
劫則私闢輕生抵禁亡所忌憚緩其羈絏則鷹擊而







南海廟碑陰題名	碑前已見詳編此分刻碑陰額之陰而	祖無擇等題名	皇祐二年孟秋庚寅偕陸仲息子強丁寶臣元珙李	嶽之休甫王逢會之劉竦子上謁	廣利王夕宿廢下祖無擇擇之記	彈琴道士何可從鶴字僧宗淨同行	右祖無擇等題名七行行七字何可從宗淨題名	三行行五字在碑陰上層字徑四寸按皇祐二年	閏十一月惠州羅浮山長壽閣題名稱題點諸州	刑獄太常博士范陽祖無擇四年九月連州大雲	洞題名結銜稱廣南東路轉運使則無擇詣南海	廟方任提點刑獄後遷轉運使丁寶臣常州晉陵	人景祐元年進士見歐陽修所撰墓志銘王逢列	宋史文苑傳李徽之見青箱雜記云李給事徽之	丁未九月生蓋徽之終給事官也陸仲息劉竦無	攷
---------	-----------------	--------	----------------------	---------------	---------------	----------------	---------------------	---------------------	---------------------	---------------------	---------------------	---------------------	---------------------	---------------------	---------------------	---

榮諲等題名	六行三寸五字	轉運使祠記	記中榮諲知州事太常博士翁彥升游	此嘉祐庚子正月五日題	按宋史榮諲本傳諲字仲思濟州任城人舉進士	為廣東轉運使廣有板步古河路絕險林菁瘴毒	謹開真陽峽至洗口古徑作棧道七十間抵清遠	趨廣州遂為夷塗後以集賢殿修撰知洪州廣東	通志職官表榮諲嘉祐四年任轉運使翁彥升	田人進士嘉祐庚子年知端州軍州事庚子嘉祐	五年也
-------	--------	-------	-----------------	------------	---------------------	---------------------	---------------------	---------------------	--------------------	---------------------	-----



彭鉉等題名

端平丙申三月清江彭鉉詣祠歲祀事登浴日亭  
訪韓碑誦坡句墓本而歸刻石碑陰時廬山胡  
泳與其季和偕行西江王叔仁刊

右彭鉉題記八行行六字字徑三字五分行書刻  
碑陰時層理宗端平三年歲次丙申是年彭鉉知  
廣州軍州事見廣東通志

葉芬高寫本

程師孟禱雨記

熙寧歲次癸丑十二月丙申距甲寅六月辛未  
府帥諫議程公凡四謁

南海廣利昭順王蓋將

天子之命求雨於神而兩禱謝之後應頗異前太守

有一至廟下已二十餘年而後寂寥無傳今

公戾止何其偉歟亦足為靈宮一時之盛事資邦人

百年之美談也時獻官黃植趙九弼攝奉禮黎獻臣

攝太祝富臨輒記於退之之碑陰云公之子德叟

義史陪位

葉芬高寫本

右府帥程公禱雨記十六行行九字字徑寸二分

正書刻於碑額之陰程公即師孟時以右諫議大

夫知廣州軍州事充廣南東路經略安撫使故稱

府帥師孟及趙光弼黎獻臣富臨官位並見於是

年正月陳之方勅祠南海神記黃植又見是年八

月蘇成南海廟謝雨記亦為獻官而不詳何職蓋

熙寧七年甲寅正月六月十月師孟凡三祀於南

海廟也



孟嘉 東傳彖等題名 皇祐二年

石高五尺九寸廣一尺五寸四行字數不等隸書

陝府西諸州水陸計度轉運使兼本路營田勸農使

朝奉郎守尚書刑部郎中權知軍府事護軍賜紫金

魚袋傳象

太常博士通判石瑞 殿中丞知司錄司事吳天常

大理寺丞知萬季縣孟乘之 大理評事知長安縣

鄭瑤 殿中丞通判劉晃 節度掌書記陳東琪

節度推官宋達 觀察推官○庶

皇祐二年春十日釋奠題

管勾本廟許道寧奉命書

按傳象不見宋史無可考蓋幸僚友釋

奠後遂刻此題名耳許道寧善畫郭若

虛園畫見聞志言道寧學李光丞推尚於

慎老年以筆墨簡快為己任故峰巒峭拔

林木勁硬別成一家

平蠻三將題名

高一丈三尺廣八尺二十六行行三十六字字徑

二寸五分正書篆額題平蠻三將題名六字橫列

府龍德若潛真洞 大宋皇祐四年夏蠻賊儂智高寇廣南陷十二郡據

邕州其年九月

詔以樞密副使狄公統兵南征號二十萬明年正月

已未與賊戰於邕之歸仁大破之翼日復邕州賊之

餘黨遁於銅柱之外二月丁亥班師至桂林

詔換河中旌節名還機密凡從行將佐文武官二百

三十一員今記將官已下姓名於左

藥券高寫本

宣徽南院使彰化軍節度使荆湖南北路宣撫使都

大 提舉廣南經制賊盜事狄青第一將下

左衛將軍荆湖北路兵馬鈐轄王遂 西京左

藏庫副使孫即 戰沒於陣贈忠武 如京副使

時明 西京左藏庫副使 文思副使時

明 管勾機宜太子贊善大夫馮炳 權石州

軍事推官武緯 管勾禮華殿中丞雷建中

走馬承受公事入內內事省內西頭供奉官張

若水李若訥

樞密直學士右諫議大夫充荆湖南路江南西路安



換使廣南經制賊盜孫河

內閣使陵州團練使入內侍省押班元荆湖南路

江南西路安撫副使廣南經制賊盜石全彬第

二將下

莊宅使荆湖南路兵馬鈐轄劉几 文思副使

張憲 六宅副使孫昂 供備庫副使鄧守恭

夏元崇 內承殿副閤門祇候孫宗旦 管勾

機宜都官員外郎鄭紆 勾當公事殿中丞王

綱 管勾糧草効用侍其濬

秘書監知桂州充廣南西路都鈐轄兼經略安撫使

廣南東西路經制賊盜余靖第三將下

皇城使廣南西路兵馬鈐轄李定 供備庫副

使史青 內殿崇班武防 虎翼都虞候呂斌

張遠 管勾糧草大理寺丞章詢 經制賊盜

司走馬承受公事入內侍省內西頭供奉官

李宗道 西頭供奉官李遠 管勾機宜守將

作監主簿余仲荀 勾當公事權邕州節度使

推官黃汾

轉運使管勾隨軍糧草都官員外郎孫抗 轉運判

官都官員外郎宋咸

提點刑獄同計置糧草司門員外郎朱壽隆 文思

副使高惟和

其年二月曲赦廣南東西路甄勞能減租賦其

死事者給棺斂錄子孫溪峒首領不從賊者悉

加恩賞又宣德音荆湖江南詢疾苦蠲賦後雜

犯死罪已下並徙慮減四月又

詔以青為樞密使孫沔授給事中樞密副使余

靖遷工部侍郎石全彬授官苑使利州觀察使

孫抗授司封員外郎宋咸職方員外郎朱壽隆

考功員外郎高惟和左藏庫副使王遂而下定

功為五等第一等者轉官五資餘增秩有差

僧寶珍篆額 區華區誠錫

石平鑿三將題名石刻云皇祐四年儂智高寇廣

南陷十二郡據邕州即東都事略余靖傳稱智高

陷邕州乘勝連破嶺南州縣圍廣州還據邕是也

云詔以樞密副使狄公統兵南征又書銜云宣徽

南院使彰化軍節度使荆湖南北路宣撫使都大

提舉廣南經制盜賊事即宋史狄青傳稱青領彰

化軍節度使權副樞密使儂智高反除宣徽南院

使宣撫荆湖南北路提舉廣南經制盜賊事是也



云明年正月與賊戰於邕之歸仁大破之復邕州  
 賊遁於銅柱之外即宋史紀事本末稱五年正月  
 狄青夜度崑崙關大敗僂智高於邕州智高走大  
 理及東都事略稱狄青敗賊於歸仁邕州平是也  
 云班師至桂林詔換河中旌節台還樞密副使詔  
 青為樞密使即宋史本傳稱捷開遠護國節度使  
 河中尹及東都事略云青還朝復為樞密副使遂  
 拜樞密使是也石刻所載與史傳並合又金靖平  
 蠻京觀志云先是命樞密直學士孫沔入內押班  
 石全彬同本路經略使全靖經制盜賊命青以宣

徽使大提舉總其節制明年正月己未青帥三將  
 兵至邕州其詞似以沔全彬靖為三將而青為總  
 帥者此碑青為第一將以全彬為第二將靖為第  
 三將蓋朝命以全彬副沔故共為一將也廣西通志

高臺石室記

高三尺八寸廣二尺八寸十六行行二  
 十一字正書在廣東肇慶府七星巖  
 書端州高臺石室

混元喪精天地均氣融川結山為管私於一物哉而  
 始奇毓怪絕與類殊疑得造化之偏者其崧臺石室  
 厥崖斷穴露呀然而闕關嵌崆剌截薛樞層巖刻巨  
 石頑青老碧將墜復屹交撐互撐如竦如立龍蛇盤  
 整煙雲出入中啟平地廣敷側環翠壁踰仞滴乳成  
 柱凝嵐作蓋若非神驅鬼使鑿空架虛不棟不椽時  
 克其壯又不知列仙移朱真宰匠出吁其偉乎圖經

謂

帝觴百神之所亦九九小洞天之一也谿泉清冷林  
 鳥啾啾猿跳獸擾藤嬰薜纏春葩夏飄秋菊冬桂皆  
 常常景物莫足詫高去夏五月僂寇執境二廣駭動  
 朝廷命翼參掌漕計助餉軍實明年春賊平每按部  
 西江停舟下瀨與前郡守曲臺丁寶臣元珍今郡守  
 殿省江東之唐公秉公之休繼遊為樂窮幽抉勝飲  
 心飽日固狀厥實用示其來

炎宋皇祐五年癸巳仲夏首吉潯陽陶翼商老文  
 按太子寔字記萬臺在高要縣北五里南越志高



要有石室自生風煙南北二門狀如人巧意者以為神仙之下都因名嵩臺北海李邑有記錫石存焉蓋商老所由之嵩臺即北海所記之石室也廣東通志職官表陶翼皇祐四年任轉運副使江東之皇祐五年知端州軍州事而不載前守丁寶臣何也咸淳昆陵志寶臣字元珍晉陵人與元宗臣同登景祐元年第歷官秘閣校理同知太常禮院守端州時適儂智高入寇以南方備寡被罪尋復召用此云前郡守曲臺丁寶臣曲臺之稱謂知太常禮院也夏五月儂寇執境二廣騷動以宋史續

藥券高寫本

通鑑參攷之皇祐四年五月儂智高陷邕州乘勝掠九郡沿江而下以兵圍廣州自邕寇廣正軌端州之境二廣騷動即謂此時時楊政曹修經制鑿事師久無功改命孫沔余靖等帝猶以為憂樞密副使狄青請行以青為宣徽南院使宣撫荆湖南北路提舉廣南經制盜賊事五年正月狄青敗儂智高於歸仁鋪續紀三將平鑿碑即此所云明年春賊平是也又高要副墨巖下潭深處有皇祐庚寅九月丁珙題名是皇祐二年寶臣已守端州當在末顯之後

惠州野史亭詩刻  
高六尺二寸廣三尺八寸二十一行行二十七字正書篆額題惠州野史亭詩刻六字在廣東惠州府惠州野史亭詩并序

尚書屯田郎中知軍州事黃仲通

述故相國頴川公咸平二年以太常丞典惠陽郡酷愛其四顧谿山景物尤勝創亭于城之上目曰野史

作五言十韻律詩一章天聖十載以給事中入參大

政復作五言小詩二章寄題是亭未幾罷加

聖注位正台席時或接賓廂館論及奇勝必以惠州

野史亭為稱足見相國眷養介懷於茲矣與夫贊賢

藥券高寫本

荆宣城郡架層構於百雉觀壘嶂於四垂其尚奇之心一也皇祐五年仲通假守茲郡治亭舊基以前之章第刊于石庶乎來者知亭之興自 陳相國始野史亭新成作五言十韻律詩一章

太常丞知軍州事陳克佐

野史殿公堂開軒出郡墻殘花炎帝國斜日射他鄉壘巘分諸粵重江截大荒林桑蠻聚落埋火漢封疆雲勢飄蓬島天形墜夜即扁舟閑得侶嘉樹遠成行海雨千林暮春風百草香人家浮浩淼鳥道沒青蒼典壇吟魂健虛明夏景涼他年重回首宰落愧甘棠



寄題惠州野史亭五言小詩二章

金紫光祿大夫行給事中參知政事國陳佐

羅浮山下郡樓閣枕滄溟誰得閑中意清風野史亭

山好曾留向城高復創亭登臨千萬景誰與畫為屏

仲通蕞葦是亭脩紀邊烈因成蕪綴附于末馬

危亭治舊基登覽一何奇萬態羅浮景三章軍輔詩

嵐光如畫處霽色乍開時味此休閑趣惟于野史知

至和元年十月三日立 世宗黃書刊字

詩刻在惠州府城北堞上序云故相國穎川公咸

平二年以太常丞典惠陽郡而宋史王偁東都事

樂券高寫本

略柯維祺宋史新編皆不載攷廣輿記稱其以潮

倖權惠州宜諸史因其權守故略之耶惠州本名

禎州九域志云因仁宗廟諱天禧五年改名惠州

軒志云不見惠陽郡之名 宋史志寰宇記同惟善

四年誤蓋文人之詞非典也野史亭詩見宋詩紀事

文帝國作文帝國重江作重城又寄題野史亭五

言小詩二章紀事亦未載蓋第據圖經所錄而未

見石刻也惟石刻云天聖十載以給事中入參大

政考宋史東都事略宋史新編六一集文惠神道

碑皆作七年此云十年蓋撰勒誤爾黃仲通詔州

人見武漢集所作墓志此刻題銜知軍州事而序  
又云假守者四朝聞見錄云太祖罷節度立權發  
達與權知之類故士大夫作郡皆自稱假守謂非  
其節度也 廣東通志

樂券高寫本



宋立唐宋加號文宣王詔贊碑

石建額高四尺五寸五分廣二尺八寸二分  
行五十字餘至五十五字不等字徑六分正書額  
九字字徑一分

唐明皇帝加號先聖文宣王詔

邑人楊遵甫書

可賢刊 懷安軍向

門下洪我王化在乎儒術孰能發揮此道啓迪含靈  
則生人已來未有如夫子者也所謂固天攸縱  
將聖多能德配乾坤身揭日月故能立天下之大本

成天下之大經美政教移風俗君君臣臣父父子  
人到于今受其賜不其猗歟嗚呼楚王莫封魯王不  
用俾夫 大聖纒列陪臣棲遊旅人固可知矣年  
祀浸遠先靈益彰雖大有褒稱而未為崇峻不副於  
實人其謂何朕以薄德祇膺天命思闡文明廣被華  
夏時則異於今古情每重於師資既行其教合旌厥  
德爰申盛禮載表徽猷 夫子既稱先聖可追謚  
為 文宣王宜令三公持節冊命應緣冊及祭禮  
所司速擇日并撰儀注進其 文宣王陵并舊宅  
之廟量加灑掃用展誠敬後嗣可為文宣公至如辨

方正位著自禮經苟非得所以示則昔緣周公南

面 夫子西面今位既有殊坐豈仍舊宜補其隆

典永作成式自今已後兩京國子監 夫子南面

而坐十哲等東西列侍天下諸州亦宜准此且門人

三千見稱十哲包夫眾美實越等表暢至聖之風規

發人倫之耳目並宜褒贈以寵賢明顏子淵既云亞

聖須優其秩可贈充公閔子騫冉伯牛可贈鄒侯冉

仲弓可贈薛侯冉子可贈徐侯仲子路可贈衛侯宰

子我我可贈齊侯端木子貢可贈魯侯言子游可贈吳

侯卜子夏可贈魏侯又 夫子格言參也稱魯雖

居七十之數不載四科之目頃雖未參於十哲終式

宜殊於等倫允稽先旨俾循舊位可贈成侯庶乎禮

德其序人焉式瞻宗洙泗之丕列重膠庠之雅範布

告中外成使聞之王者施行開元二十七年八月二

十四日

先聖文宣王贊

猗歟夫子 寔有聖德 其道可尊 其儀

不忒 〇〇〇〇 百王取則 吾豈匏瓜

東西南北

顏回贊



杏壇槐市	儒術三千	四也亞聖	丘也
稱賢	四科之首	百行之先	秀而不實
曾參贊	得無悔焉		
百行之	三才以教	聖人敘經	曾氏
知孝	全為乎	動稱容兒	事親事君
是則是効			
皇宋加號至聖文宣王詔			
王者順考古道懋建大猷崇四術以化民昭宣教本			
總百王而致理丕變人文。啓迪於素風思肇揚於			

鴻烈 先聖文宣王道膺上聖體自生知以天縱之多能實人倫之先覺元功侔於簡易景鑠配乎貞明惟列辟以尊崇乃億載之師表肆朕寡昧欽承命歷易嘗不違守彛訓保入中區屬以祗若元符告成喬嶽觀風廣魯之地飾駕數仞之塲躬謁遺祠緬。遊踴仰明靈之如在肅奠獻以惟宣是用徵簡策之文昭聰叡之德第舉追崇之禮庶伸嚴奉之心備物典章垂之不朽誕告多士昭示朕懷宜追謚曰 至聖文宣王祝文特進署仍令所司擇日備禮冊命并修飾祠廟祭器其廟內制度或未合典禮並令改正

於斯文贊曰	立言不朽	垂教無疆	昭然令德	偉哉
於微章增薦崇名	才陳明祀	思刑容於盛德	爰刻鏤	
祠以為易俗化民	既仰師於彛訓	宗儒導道宜益峻		
若夫檢玉介邱	迴輿闕里	緬懷於	先聖躬謁於嚴	
至聖文宣王贊并序			御製	
示想宜知悉大中祥符元年十一月日				
給近使五戶以奉瑩城仍差官以太宰致祭故茲詔				

洪名有赫 懿範彌彰  
 中丞知遂州遂溪縣事時都尉王 荀  
 龍養 將仕郎守中江縣尉王 奉先  
 知中江縣事兼兵馬監押張 寅  
 將仕郎守中江縣主簿竇 淵  
 至和元年甲午歲十二月望日益州進士楊  
 天成 立石  
 右碑在中江縣文宣王唐開元十二年加號也至  
 聖文宣王大中祥符元年加號也宋贊詔並見前  
 錦州刻王荀龍金石萃編有草堂寺題名未詳其



<p>里貫按荀龍字仲賢大名入馮漸安岳集有寄王 仲賢朝議詩劉摯忠肅集有知恩州事尚書兵部 郎中王君荀龍夫人仁壽縣君趙氏墓誌銘韓琦 安陽集有和前水監王荀龍郎中重九感懷詩即 其人也寶淵字深甫亦見草堂寺題名立石者為 蓋州進士楊天成殆與天隱天惠昆弟行也</p>	<p>蘇高言本</p>
--	-------------

<p>杜克臣靈巖寺詩碑 詩五行十字碑八行十五字至十八字不等 後另刊書刊人名在花邊上高一尺六寸四分 廣一尺八寸正書 在山東長清縣</p>	<p>留題靈巖寺 知郟州軍州事杜克臣</p>	<p>四口積藍冠古今千山影裏寺難尋年來蹤跡如萍 梗不得登臨恨更深</p>	<p>先祖侍郎天聖六年中被詔自齊移郟口過靈巖川 時以赴上有期不暇登寺遊覽乃留題於寺莊彭壽 此者獲領是邑因按民田抵下院恭觀</p>	<p>口口口歲久文字晦缺遂命工刊石至和口年九 月口口孫通直口守太子中舍知齊州長清縣事兼 兵馬都監彭壽再拜立石</p>	<p>孫純書吳吉刊 山左金石志載此刻而缺書刊人姓 名杜克臣及其孫彭壽文俱無傳</p>
---	----------------------------	--	--	--	--



封濟民侯牒	高七尺八寸廣三尺九寸二十三行前奏每行四十九字後物每行三十九字正書隸額封濟民侯
中書門下	鳳翔府
工部郎中直龍圖閣知鳳翔府李昭遠奏臣聞祭	
法曰山林川谷能出雲雨見怪物皆曰神有天下	
者祭百神諸侯在其地則祭之亡其地則不祭又	
漢郊祀志湫淵陳祠天下山川隈曲往往有之臣	
本府管縣有九郡縣即其一也縣有太白山山在	
縣南四十里謹按圖經所載華氏三秦記云太白	

山在武功縣南去長安三百里不知高幾許俗云武功太白云天三百山下軍行不鳴鼓角鳴則疾風暴雨立至周地圖記云太白山上常積雪無草木半山有橫雲如瀑布則澍雨常以為候故語云南山瀑布非朝即暮乃知茲山候雨自古而然神靈尸之宜有禱應也山有祠廟不知建置之始唐世祀之正元中詔京兆尹韓皋重修據御宗元集中有碑具載靈應今錄柳碑於前後唐清泰中復加繕葺國朝祥符三年專遣使修完春秋邑令致祭列在祀典山巔有湫每遇歲早府界及他境必

必取水禱雨無不即驗朝廷近奉累遣內臣投奠	
龍簡臣到任以來詢訪前後之異其事既出傳傳	
聞不敢寓錄今止具今奉春夏已來兩次得雨親	
驗事實所陳二事非臣獨視道路之人不可証也	
伏見朝廷恤民之意甚厚崇祀之志甚恭前件太	
白山本前世欽奉之地靈既昭晰今古所信靈湫	
在上顯應如此其太白湫水欲望聖慈特加封爵	
臣兼聞慶國七年五月河南府王屋縣析城山聖	
水泉特封為淵德侯其例未遠可舉而行或蒙報	
實慰屋願伏候	

勅旨  
勅禮云五嶽視三公四瀆視諸侯非有豐功曷膺上爵太白山湫名山之有神龍所潛每遇旱暵必伸禱請能為霖雨以澤民田守臣有言蒙福甚遠宜降十行之詔用疏五等之封以答神休以從人欲宜特封濟民侯仍令本府差官祭告牒至准  
勅故牒  
至和二年七月十三日牒  
給事中參知政事程



戶部侍郎平章事富	兵部侍郎平章事劉	吏部尚書平章事文	嘉祐二年三月一日將仕郎守鳳翔府郿縣	全貫墓立石	張遵鶴字	按此封太白湫神為濟民侯昭遠舉慶曆七年聖	水泉封潤德侯為例然真宗時已封通泉廟為靈	派侯昭遠祇就仁宗時言之爾皇祐元年五月遣	官祈雨三年三月分遣朝臣詣天下名山大川祠	廟祈雨至和二年四月遣官祈雨故云朝廷近年
----------	----------	----------	-------------------	-------	------	---------------------	---------------------	---------------------	---------------------	---------------------

果遣內臣投寘龍簡碑列給事中叅知政事程者程戡也戶部侍郎平章事富者富弼也兵部侍郎平章事劉者劉沆也吏部尚書平章事文者文彥博也是年六月陳執中罷彥博再相弼亦同入此為七年十一月三日牒正與史合通典天寶八載封太白山為神應公故嘉祐六年早發書鳳翔府判官蘇軾稿神得雨戡代守臣宗選請于朝有云昔公而今反是為自我而左降乃勅封明應公熙寧八年封福應王奏稱唐世正元中即貞元年禱為上名故魚避貞

宋劉奕墓碣文

碑連額高五尺六寸五分廣二尺五寸二十一行行五十二三四字不等正書額題劉蒙伯墓碣文六字分三行行二字陽文隸書在福建古田縣

宋故朝奉郎尚書屯田員外郎通判潤州軍州兼管

內堤堰橋道勸農事上騎都尉借緋劉君墓碣文

君諱奕字蒙伯其先漢唐以來世有顯人至祖考皆

仕 國朝 考諱若虛尚書屯田員

外郎贈光祿卿光祿之碑襄嘗銘之系次詳焉

若天聖八年進士及第授惠州推官疾不果行次調

南康軍判官移知洪州武寧縣事改大理寺丞累遷

尚書屯田員外郎應知鄭之榮陽鳳翔府判官通判

漳州潤州事以皇祐三年五月二十三日終潤州年

五十三明年正月廿四日葬福州懷安縣靈山鄉越

城里夫人陳氏封賢應縣君子康夫寧夫岐夫女長

適薛昌國次明州慈溪令陳章其季進士林回君於



文章要以理道集本非湯以為得不苟聲律其論性情推明孔子之法尤非浮屠所傳力教於人開曉其路從之學者或以吾道自勉久之貧無以生就舉進士中乙科喜曰吾不能為時之文章恐不復得仕進今章中第吾志得矣其在武寧民意訟而易刑為令者多嚴法以止之猶不能勝君雖細事為之盡心有兄弟訟者釋之親愛之理以感動之輒泣涕自咎引去刑省而民捕集本非格慶曆中元昊叛陝西用兵韓丞相為經略使辟君

二

鳳翔一道兵民劇事多倚君辨禁連年兵改民窮乃上書 則庭言其兵所以敗民所以窮之狀其略曰陝西之要練兵運糧最為首務其策皆未為得都部署者上將軍之任也而無專制之權其偏裨才否不敢輒女留之軍無行陳之法見利輕進畏敵遠退所以每戰必敗偏裨不死上將之令士卒不知什伍之制其理豈有勝哉邊戍益多粟粟益廣轉運使職其事也今之轉運使皆以序進不計其能未

更年歲屢遷易之文書凡目曾未能知其暇以民為意乎一方之患內靡度支外輟兩川之賦調及天下關陝之民流離窮困而邊儲日窘不韋天下之患有大於此何以支乎蓋由轉運使不擇其才不久其任無所歸責也又言被邊宜募土人給其闕田使之自衛其境可以省費言數十條率多此類事格不報漳州漳浦有度州民四百人入縣買官所賣益令捕之民因闕拒逐鞠其私販而強悍集本非生其法應死囚多繫久疫殍相屬若為直集本非詳其非私販而出其不闕拒者坐法數十人而已君初仕願集本非願天下事若無所為而可辨歷官二十年所至施為謀議多不能如其意然後知不可以力為也於是補吏南歸展省墳域緬然有退耕之志而未果也其終之歲予適過集本非過潤州君病漬以手書謂予曰吾止於此矣唯禱子是託集本非託既終歿無新衣集本非衣囊無餘資郡吏集本非吏民集錢二百千以贖夫人辭馬蹄葵於闕居無室廬產無田園勤勞其家清節不渝夫人

三



之力為嗚呼十年之間康夫以學行自立其年作而能請文

永其先烈予既悲之而又慶其有後也銘曰

文弊於詞在天聖初牽拘媿偶華瀾其年作詞劉甯君於斯文

本未扶疎世言性情淪于浮屠君為中庸聖德之極

經營萬務於時有需既官于陝晝思夕圖徠兵轉餉

實究民痛上書于朝事願之殊潭有冤獄十百其徒

難其本作難為元後丹揚聲問益敷齋終克明

歸宅海隅父子兄弟次序不踰既順。安斯其已乎

嘉祐六年歲次辛丑四月十九日樞密直學士尚

書禮部郎中蒲陽蔡襄撰并書

陶奭模刻

按訪碑亦作趙爽志當因拓本不精遂

致誤釋也又云仁和趙氏拓本不知原

石今在福建也文為蔡忠惠撰然以文

集校之不同處甚多可以訂正友集之

誤

李師中宋頌

高一丈廣六尺七寸五分  
第二行二十三字末行十九字皆二寸五分  
正書在廣西路轉運使兼觀農使尚書度支員外郎

宋頌

廣南西路轉運使兼觀農使尚書度支員外郎

神武頌

太祖也以天下授  
太宗永有休  
功其古之聰明睿神武而不殺者夫有天下不與

天命運定四方其功冠世獨出文臣不  
於赫神武不顧其功  
天命在躬圖惟厥終不卜

文明頌

太宗也煥乎其有典常始作樂告其  
成功焉本朝承五代之敝稽古與常  
於昭文明繼序其皇既其典常底定四方清廟用

章德音不忘

仁功頌

眞宗也能申上帝之祐以和戎狄  
安萬民專用德化致百餘年大定自咸康已來未有  
則萬物其於此者也仁恩厚矣生息極矣繼之以禮樂

於穆仁功已任天覆萬民靡不壽懷爾戎狄以及  
鳥獸于嗟仁功草木清茂如文王之囿

嘉祐七年六月一日勤于桂州之龍隱巖 前知







而繁陰屬爾章縈水清而石出  
皆山間之四時也窮而往莫不  
歸四皆之景不同而樂亦繼嗣  
也坐於負者歌於流於皆休於  
樹皆皆呼後皆應偃僕提攜往  
來而不顧皆澗尺澗也謂淵而  
澗淵深而負以醜泉系酒泉香  
而酒澗山峯野蕨雜然而肯陳  
皆食所屬也屬甜之樂非絲非  
竹非管中矣皆勝於管文錯起

平津館金石萃編卷八 唐五

三

聖而醜醜皆屬爾觀也蒼顏白  
髮飄然乎其間皆克守酸也子  
而夕陽在山尺景數歇克守歸  
而賓客川也樹林陰翳鳴聲上  
下澗尺亦不禽鳥樂也然而禽  
鳥知川林之樂而不知尺上樂  
尺知川克守澗而樂不知克守  
上樂其樂也酸醜同其樂醜醜  
歸以文皆克守也克守謂誰廬  
陵歐陽德也

大宋嘉祐七年癸未十月甲寅蘇  
轍上石於費山縣齋 稿

涪州琅琊山醉翁亭記

環滁皆山也其西南諸峯林壑尤美望之鬱然而深秀  
者琅琊也山行六七里漸聞水聲潺潺而瀉出於兩峯  
之間者讓泉也峯回路轉有亭翼然臨乎泉上者醉翁  
亭也作亭者誰山之僧曰智僊也名之者誰太守自謂  
也太守與客來飲於此飲少輒醉而年又最高故自号  
醉翁也醉翁之意不在酒在乎山水之間山水之樂得

平津館金石萃編卷八 唐五

三

之心而寓之酒也若夫日出而林霏開雲歸而巖穴暝  
晦明變化者山間之朝暮也野芳發而幽香佳木秀而  
繁陰風霜高潔山清而石出者山間之四時也朝而往  
莫而歸四皆之景不同而樂亦無窮也至於負者歌於  
涂行者休於樹苒者呼後者應偃僕提攜往來而不寤  
者滁人游也臨谿而漁谿深而魚肥釀泉為酒泉香而  
酒冽山肴野蔌雜然而苒陳者太守宴也宴酣之樂非  
絲非竹賦者中奕者勝觥籌交錯起坐而誼誨者衆賓  
歡也蒼顏白髮頹然乎其間者太守醉也已而夕陽在  
山人景散亂太守歸而賓客从也樹林陰翳鳴聲上下



游人去而禽鳥樂也然而禽鳥知山林之樂而不知人之樂人知从太守遊而樂不知太守之樂其樂也醉能同其樂醒能述以文者太守也太守謂誰廬陵歐陽修也

大宋嘉祐七年冬十月庚寅蘇唐卿上石於費之縣齋

鐫者口口

蘇唐卿歐公故人也知費時公已去滁而位相以書請公所作醉翁亭記而篆之立石於費宋嘉祐七年也予以引治十年春來篆刻土覆微露其末啟之磨洗乃知顧謂僚吏曰歐名相也蘇名宰也佳章善篆沈二百年

平津館金石萃編卷十八 唐五

而金元人未知是可慨也已遂命眾扛豎於縣儀門之

下庶風雨日之不剝落云伊洛楊惠識此跋刻於額左方六行行廿字

右碑在費縣署儀門下額題滁州琅琊山醉翁亭記

三行字徑三寸餘記及年月凡十六行字徑二寸額

左有明楊惠正書題跋六行蘇唐卿不見史傳據跋

稱其知費時歐公已去滁而位相以此記請于歐公

篆而立石者山左金石志

右碑蘇唐卿篆書以歐集校之鬱然而深秀集作蔚

然琅琊集作琅邪讓泉也集誤作釀泉臨乎泉上者

集作臨于在乎山水之間集之間下有也字而寫之



已見王氏萃編

贈太師韓國華碑嘉祐八年十一月十四日

已見王氏萃編

口抗讀中興頌詩熙寧二年七月

已見王氏萃編

重刻瓦城王朱軫廟碑熙寧四年十一月十二日

碑連額高六尺八寸廣三尺三寸廿四行行四十二字篆額不成字不錄今在山東昌邑

重修瓦城王廟碣銘記序 鄉貢五經寇道寧撰

侃嗣人咎德采臯書造人劉忠斐

爰古伏 瓦城王大漢與龍元禊樂安郡仁也自斯宇

平津館金石萃編卷十八 宋五

肇開基崇信德立名誼宇宙睿播寰區才智超凡口口

出異趣視陳於規矩舉措合於剛柔辯乾坤之嘉祥度

天地之瑞象慶四叙之應順理陰陽之口口石架松雲

受辛勤於久夏巖溪數學曾苦考於三冬况近口正之

標將誰過此若整十修之本比類口口志哲推賢情田

素雅與日月台節育萬物生榮獵儒墨之遺文明禮義

之統紀廣紹僻集博習幽章蘊抱口口之倫隱藏三才

之識智策通妙營利含真引鑒方輿之微大扶鈴韜之

要興原未告佐國存忠鴻業方成口口可就披干楸勦

於狂之黨負戈矛捍於邊陲平暴秦川偏解擒生口法

口康齊魯誰猜滅寇之謀帝獎無口 皇垂愍念頌列

侯伯之勲德厚者位尊祿重重榮寵攝洽萬庶積善芳

濃變現無窮顯化不歇蹤由運轉豈口靈口繼後索封

得為王作土地鈴黎之主安歸陂迥住鎮海隅城方八

卦之圖居占九宮之位堰鯨波而不汎拒潮濤而非傾

右附白虎之崗左引青龍之勢前排朱雀之舞後列方

武之威自古到今暑寒倏愆真容改色象貌蒙虧常是

者維耶趙贊李贊至結苑主之畧共就拂拭之緣殿宇

光輝亭廊照耀門開映珊瑚之景簾褰出翡翠之華瑞

氣盤空瓌爛奪斗牛之朗祥煙冲漢霞艷傲日月之明

平津館金石萃編卷十八 宋五

德譽稱神明聰口口人倫立廟後代傳久本邑厚口鄉

閭仰口四方報賽俱承雨露之滋八節勤祈得垂滂澤

之潤村衛社陌祭疎有萬倍之恩市肆營商永敬獲千

騰之利聲振塵世大動人心郡邑特施於資金里墅度

捨於珍寶纒詔鉢斤良匠縑畫高人綺飾周圍故鐫碣

記銘曰 德應天命道合穹蒼幼洽義孝少務忠良巖

栖敷業志穩營堂討尋墳典變正陰陽六韜皆備三畧

深藏策名委質官設居方華攢繡幃碧油旌幢命伐秦

境職投齊鄉乾坤致定土地為王靈象巍巍廟貌昂昂

縑畫亭閣綺飾彫梁花執砌級壁塑非常龍降虎伏鳳



舞鸞翔郡郭懸祭宰苟焚者求恩得益告吉無殃維那

道首福壽延長施主衆壯祿利財昌人安道泰繼世平

康慈聖永存萬載餘強瓊琳布錦華碣成行標題靈閣

闔國民康 大宋熙寧四年歲次辛亥十一月十二

日癸巳直建立石碑記

承務郎行縣尉戚

將仕郎守主簿張

登仕郎守縣令劉

右班殿直監鹽酒稅聶

右侍禁監濰州同庄都稅鹽務謝

平津館金石錄卷之八 宋五

十一

碑在昌邑縣西北卅里瓦城邨古廟中以碑有減窻

之語故方志誤稱孫子廟元于欽齊乘昌邑縣西北

海濱嘗城俗呼為瓦城半為水漸城南有孫武廟一

統志云內有古槐甚奇廟祀孫臏又謂臏食邑都昌

是舊為孫武廟後又祀孫臏則沿謫已久攷昌邑即

漢都昌漢初功臣侯表高帝六年封朱軫為都昌侯

孫大參星衍據朱軫以隊帥先降翟王虜章邯侯與

碑所云大漢興龍元祀及平暴秦川等語合證此為

朱軫廟確不可易余驗碑文似元是六朝唐碑熙寧

間重刻復加改補故多脫誤不可通然賴此碑尚存

而千年遺廟始能攷出亦快事也四錄堂類集

昌邑西北三十里瓦城邨有古廟每歲上元香火

湊集于欽齊乘以為孫武廟一統志以為廟祀孫

臏自明永樂嘉靖立碑記其祈雨靈應稱為升平

郡王羅列孫子事迹著于碣時人無能辨其是非

者嘉慶十二年屬邑令沈士煌搜訪古迹得宋熙

寧四年碑為鄉貢五經寇道寧撰審其文云瓦城

王大漢興龍元禋樂安郡仁也又云石架松雲受

辛勤於久夏巖溪數學曾苦考於三冬又云平暴

秦川偏解擒生口口口康齊魯誰猜減窻之謀又

平津館金石錄卷之八 宋五

十一

云頌列侯伯之勲德厚者位尊祿重重榮寵銘云

巖栖數業志穩蠻堂又云命伐秦境職授齊鄉如

碑文言瓦城王是漢元年人巖栖苦學有伐秦封

侯之功俱非孫臏事迹考昌邑地為漢都昌漢書

功臣侯表有都昌嚴侯朱軫即其廟食之神也軫

以舍人前元年從起沛以隊帥先降翟王虜章邯

侯三月侯子封十四年薨子剛侯率率子夷侯誡

誡子共侯偃偃子辟疆凡傳四世亡後俱見功臣

侯表碑稱興龍元禋即所謂漢高元年云巖栖數

學認舍人為蠻舍之舍云平暴秦川謂降翟王虜



章邯之事云頡列侯伯之勲則謂其封侯全廟有太子堂孫臏雖有子亦不甚著當即是朱軫之後辟疆也後人誤以為孫子廟以碑文有大挾鈴韜之要及滅竈等詞定人碑又未出朱軫姓名諱以傳謫遂不可辨朱軫既封都昌傳數世始絕當時或有德斯地後人為之立廟世人知孫子之功甚顯不甚知朱軫遂以孫子奉之祀典有其舉之莫敢廢神不敬非類之祀傳之既久應以廟祀立果主稱漢都昌嚴侯朱軫而以孫子臏配享慰安神人亦從宜從俗之合于禮經者也越歲權藩歷下

平津館金石萃編卷八 十四

因昌邑令呈圖版為考定刊石于廟以示後之知者

賜廣濟寺僧文海紫衣牒 熙寧八年閏四月

碑斷夫上截僅高二尺七寸廣三尺一寸上方刻元豐二年勅多缺下方大小十四行行字不等今在陝西寶雞

中書門下牒

景靈宮使昭德軍節度使檢校太尉兼侍中曹佺奏

遇

同天節乞鳳翔府寶雞縣廣濟寺僧文海

牒奉

勅宜賜紫衣牒至准 勅故牒

熙寧八年閏四月 日牒

右諫議大夫叅知政事呂 押

禮部侍郎叅知政事王 押

吏部侍郎平章事韓 押

吏部尚書平章事王 押

碑上截

賜賜口口口口口元豐二

口口口別無公私過犯本

平津館金石萃編卷八 宋五

口奏聞候 勅旨奉

宜賜號慧照大師

準

當官許押給

事宋押

郎閱

司押

口押

右碑關中金石記所未載文海亦非名僧牒後署名右諫議大夫叅知政事呂即呂惠卿也禮部侍郎叅



知政事王即王韶也吏部侍郎平章事韓即韓絳也  
吏部尚書平章事王即王安石也以宰輔年表及紀  
傳校之年月皆合則宋史精密當在新唐新五代之  
上竹垞等輕詆之殆非定評碑上方刻元豐二年賜

慧照大師勅多缺文四錄堂類集

伏犧廟三門記熙寧十年三月廿五日

碑高八尺廣二尺四寸十八行  
行五十八字今在山東魚臺

重建伏犧皇帝廟三門記 大宋熙寧十年歲次

丁巳三月辛亥朔二十五日乙亥立碑 莆陽貢吏陳

翁撰并書

平津館金石萃編卷八

宋五

蓋聞聖人不世出必有功于時也鴻荒之世朴略尤  
甚雖人倫之化既有而貴德之風方扇天下以大道之  
為公未有以仁義之為用大道判則為仁義仁義用則  
為法制法制立則聲華文物興焉仁義出乎道非道出  
於仁義也仁義法制皆道之迹聖人之功也夫道立本  
於無為用於有益可見者存乎用用可見者存乎迹迹  
者道之濟也非道之本也惟其以本求之則至寂而無  
體以用求之則至虛而善應以迹求之則至利而無窮  
所謂形而上下者是也老子曰無名天地之始元胎未  
形杳杳冥冥遠之不可以名尋近之不可以形詔非探

象先之原則求知之難矣絕於形器格於無為造之非  
我理自冥化此至寂而無體其可見也經為陰陽合為  
至精鬱為元氣發為造化而萬物制命受形以生死代  
謝其所以鼓舞運動雷風雪霜之威日月水火之受付  
有為於六子收無為於功成此至虛而善應又可見也  
聖人既得至寂之本以誠己復達至虛之用以濟物擴  
而充之發越揮散興至利於百千萬世而無窮泯者蒙  
考之於 伏犧皇帝用大道以王天下而不見其本末  
用之遂焉恭以 伏犧皇帝挺生上古之初 德冠三  
皇之首畫八卦而備萬物之象與文籍而書百事之名

平津館金石萃編卷八

宋五

以結繩為弊政而代之以書契以神化為宜民而為之  
以善法首正人倫復為器用通其變使之無倦百姓日  
用而不知故君臣由之則肅而莊父子由之則和而恭  
夫婦由之則恩而雍兄弟由之則友而悌天下陶成於  
大順蓋人倫正之始也焉網罟以畋以漁為棟宇以寧  
其居為耒耜以濟其飢為舟楫以便其涉為弧矢以威  
其亂服牛馬以致其遠至乎揉木陶火鑠金敷土一制  
一法莫不由乎仰觀俯察而始立之法又有數聖繼作  
沿襲至堯而成及周乃備故曰法始伏而成堯又曰匪  
伏匪堯禮義峭峭既歷漢唐之久下逮 國家之盛



一祖四宗六葉承天執是法以御大有通變以盡天下之利福周四海生民享之而無窮者亦以此也於伏犧皇帝之廟嘗遣使致祠焉今人於春秋之間無遠近無貴賤不辭跋涉之勞或負戴其親以至於此禱祠進獻無祈而不應也是知伏犧皇帝體魄雖降而其神未嘗死也說者曰聖人之死曰神未嘗死未嘗生者也秦漢以來分邦國為郡縣今伏犧皇帝之故壤莫知其所在按圖經云單州魚臺縣之東北七十里曰新興村其間有伏犧皇帝之陵陵上有廟古老謂曰廟舍之東有畫卦之山南有古銘城北有群仙洞中有七龍

平津館金石萃編卷八

宋五

潭其古木勝槩依稀存焉居民嚴溫者世蒙其福遂鑿丹表自備已緡蕙化信士重建三門一座三間玉皇堂并神像炳靈公堂并神像砌道幡竿等上以酬聖造之恩下以求舉家之慶既畢功命翁為之記翁設闢之學不能盡萬一聊書歲月而已魯橋鎮郭下嚴溫妻王氏男老兒彭壽女二娘子外甥李中舍孫天保天錫天壽女三娘子外甥黃國博孫小三娘子壽奴右碑在魚臺縣東北七十里鳧山南伏羲廟廟後即伏羲陵其東為畫卦臺山巨魚臺鄉縣界即魯頌鳧繹二山之一孫伯淵大叅謂鳧伏聲之轉疑鳧山本

以伏羲陵得名或有然也碑引圖經云單州魚臺縣之東北七十里曰新興村其間有伏犧皇帝之陵陵上有廟古老謂曰廟舍之東有畫卦之山南有古銘城北有群仙洞中有九龍潭其古木勝槩依稀存焉所稱經圖當本隋唐舊志而皇甫謐乃云伏羲葬南郡或曰冢在山陽高平之西也通考又載政和三年享太昊於陳州於是伏犧有三陵雖古帝神靈無乎不在然左氏傳任宿須句顓臾風姓實司太皞之祀則陵當在鄆魯間碑云既歷漢唐之久下逮國家之盛一祖四宗嘗遣使致祠焉是熙寧前祀陵不在陳

平津館金石萃編卷八

宋五

州後有議禮者此碑即是憑據關係非淺而山左金石志寰宇訪碑錄皆遺此碑何也四錄堂類集右碑熙寧十年立一統志伏羲陵在魚臺縣東北七十里鳧山南其前有廟兗州志山南有昌公洞洞有丹井其上有伏羲廟廟前有雙栢可數千年物碑即在廟中其文云一祖四宗六葉承天嘗遣使致祠且引經圖云云是熙寧已前祀陵皆于魚臺至政和三年定禮享太昊於陳州前明治之未經釐政子頃備兵兗沂曹移咨河南布政查陳州太昊陵是否有古書傳碑碣可據其咨覆稿本及



伏羲陵考見岱南閣集今仍錄伏羲陵考附此碑末俾後之議禮者有取焉

魚臺陵

皇甫謐云伏羲葬南郡或曰冢在山陽高平之西

也正統按山陽郡高平侯國漢晉治昌邑即今

金鄉縣地與魚臺接壤此晉時郡縣故知為謐言

非張守節語也又按晉書地理志高平國晉初分

山陽置縣有方與湖陸高平元和郡縣志魚臺縣

本漢方與縣太平寰宇記魚臺縣屬山陽郡縣理

城即漢方與城也湖陵故城秦漢為縣今廢城在

平津館金石錄卷八宋五

二十

今縣南一里據此則方與湖陵即今魚臺縣境高

平國治在金鄉元和郡縣志金鄉縣昌邑故城在

縣西北四十二里寰宇記作縣北是也今伏羲陵

在魚臺縣東北七十里鳧山則當是古山陽郡高

平國之東誤作西字羅華云帝冢在山陽高平西

北蓋謐語增多北字或當作北耳南郡辨見後文

又按魚臺伏羲陵出皇甫謐帝王世紀其言必有

所本是其迹在晉時已甚顯也

李吉甫十道圖云兗州之境伏羲陵金田肇鳧山人祖廟碑

按魚臺縣屬兗州元和郡縣志方與縣貞觀十七

年廢戴州屬兗州寶應元年改為魚臺縣是也李吉甫作元和郡縣圖志于魚臺不載伏羲陵者志本有圖今亡因其陵別見十道圖歟金田肇碑今在鄒縣鳧山爺壇廟殿東壁

圖經云單州魚臺縣之東北七十里曰新興村其

間有伏羲皇帝之陵陵上有廟宋與等十按隋

經籍志有隋諸州圖經集一百卷郎蔚之撰則此

碑所稱圖經即隋圖經也其書在五代時矣按碑

今存鳧山

羅泌路史太昊紀葵山陽羅華注按帝冢今在山

平津館金石錄卷八宋五

十一

陽高平西北高平襄陽之境然九域志兗單皆有

伏羲陵羅華又注太昊之國有庖國妣姓今庖水

在山陽平樂而帝墓又在山陽則其故迹無疑也

按羅泌云伏羲葬山陽用皇甫謐說而不用南郡

亦知南郡之不可信也華則云高平襄陽之境或

以襄州有平阜關而誤其關見太平寰宇記然華

下又引九域志兗單皆有伏羲陵按之寰宇記稱

魚臺縣隸兗州今隸單州是兗單皆指魚臺之陵

矣所引九域志非今元豐九域志又按庖水即泡

水在今沛縣西平樂城在今單縣東四十里漢地



理志山陽郡平樂有泡水東北至沛入泗亦在堂  
單之間故羅華附會庖字言之

元中統二年孟祺撰碑魚臺縣東北七十里而近  
曰鳧山山南麓曰辛興里周匝伏羲遺迹甚衆土  
人云死葬于山麓之半其東一峯鬱然者今以高  
卦山目之質之地圖北直古任東接額更皆諸風  
故封之地所以奉太皞之世祀者也 按碑今存  
鳧山文多不具載

元至治二年呂惟恕撰碑魚臺治東北七十里有  
鳧山山南麓曰新興里有伏羲廟在焉其遺迹于

平津館金石萃編卷八 宋五

三

里之周匝甚多其東峯巒峭崿目之曰高卦山其  
西水聲潺湲目之曰聖水河故以是為伏羲葬瘞  
之地宋熙寧十年石刻有云按圖經魚臺新興里  
有伏羲陵陵上有廟以是考之其土人所傳亦有  
自來矣 按碑今存鳧山文多不具載又按宋元  
史地理志不載伏羲陵而見于碑碣可據者如此  
南宋地入金遂不知其迹矣故于欽齋乘亦云有  
墓非也

明嘉靖四十一年竺該撰碑魚也東境鳳凰山舊  
有太昊氏伏羲廟離縣治七十里廟制極其雄偉

又云河南陳州有羲皇墓傷生靈著而此地亦建  
廟祀何也先王封羲皇于顓臾以主祭故建廟于  
魚之東者就其後裔追祀地也 按宋碑明言陵

上有廟而明人信之止言有廟又不察皇甫謐  
山陽高平之言徒以其時傳謫太昊陵在陳州遂  
為調停之說明人之無識大都類此若云生著即  
以為聖陵著者封殖之處即生非因地靈今咸陽  
秦文王武王陵亦復生著是其証也

康熙五十二年修兗州府志魚臺縣伏羲陵在縣  
東北七十里鳧山其前有廟 按志為張鵬翮所

平津館金石萃編卷八 宋五

三

修是時魚臺屬兗今屬濟寧州矣至乾隆元年修  
山東通志魚臺縣陵墓無伏羲陵蓋後人因有陳  
州廟祀而妄刪其迹也

南郡陵

皇甫謐伏羲葬南郡羅華注路史世紀云葬南郡  
在襄陽 按襄陽並無伏羲陵而皇甫謐云然者  
考元和郡縣志竟陵縣秦屬南郡五華山在縣東  
北七十里縣城本古風城也古之風國即伏羲風  
姓也南臨汭水謐之致誤蓋因其地有古風城歟  
然古今書傳無以伏羲陵為在是者



陳州府陵

路史乾德四年詔置守陵五戶春秋少牢羅華注  
上歷太昊宛邱在陳文獻通考乾德四年詔曰歷  
代帝王或廟貌攸設牲牲罔薦或陵寢雖存樵蘇  
靡禁茲用惕然其太昊女媧炎帝黃帝顓頊高辛  
唐堯虞舜夏禹成湯周文王武王漢高祖後漢世  
祖唐高祖太宗十六帝各給守陵五戶蠲其他役  
長吏春秋奉祀他處有廟祀者亦如祭享馬端臨  
注葬宛邱在陳州又徽宗政和三年禮儀局上五  
禮新儀仲春秋享歷代帝王帝太昊氏于陳州

平津館金華編卷八 宋五

廿五

以金提勾芒配 按乾德詔為歷代帝王置守陵  
戶其時並未言明陵廟所在其在宛邱陳州之注  
蓋羅華馬端臨之言也據宋熙寧陳翁鳧山廟碑  
文云既歷漢唐之久下逮國家之盛一祖四宗六  
葉承天子伏羲皇帝之廟嘗遣使致祠焉則北宋  
祀典及守陵戶安知不即在魚臺之鳧山耶又按  
今陳州傳有伏羲陵其誤始自政和定禮又因國  
威而後僅守偏隅不能遠祀魚臺之陵遂移其祠  
于宛邱之八卦壇其初必以地入于金為恥而諱  
言之羅華馬端臨不能遠考俗傳朱文公題石壇

前竟至傳謫數代觀羅華之注乾德詔則云女媧  
在華州界馬端臨之注乾德詔云女媧葬趙城縣  
東南在晉州即女媧一陵二說參差知兩君以意  
附會詔書本無定見亦可見乾德時詔無各陵處  
所也又按元和郡縣志陳州本太昊之墟周武王  
封媧滿于陳宛邱縣八卦臺及壇縣北一里古伏  
義氏始畫八卦于此太平寰宇記陳州庖犧氏所  
都曰太昊之墟宛邱縣八卦壇在縣北一里即伏  
義于蔡水得龜因畫八卦之壇舊有長史張齊賢  
舊文後刺史李邕撰新文刊之據此則唐人北宋

平津館金華編卷八 宋五

廿五

人說陳州有伏羲八卦壇不云有陵也既有張齊  
賢李邕新舊文樂史時尚見之所紀即蔡水得龜  
之事必不言陵故李吉甫諸人作地志不言伏羲  
陵在此也且禮言墟墓墟則國基墓則葬地何可  
合為一義陳州即太昊之墟亦為故國空城安得  
指為葬處又考水經注云陳倉縣有陳倉山榮氏  
開山圖注曰伏羲生成紀徒治陳倉非陳國所建  
也則古時並無都陳之說况伏羲生于成紀見路  
史開山圖而太平御覽引詩含神霧曰大跡出雷  
澤華胥履之生宓戲並以為生于曹濮之間更于



葬在魚臺之說近矣

卧龍寺梵書唵字贊熙寧十年八月廿六日

已見王氏萃編

惠明寺舍利塔碑元豐八年八月一日

已見王氏萃編

平津館金石萃編卷十九

宋六

左山興化禪院高永亨等題名元祐元年三月十三日

碑高六尺四寸廣三尺四寸五行小字年月一行行字不等行書右行今在山東荷澤

皇城使曹州鈐轄高永亨簽判張孝友濟陰縣宰徐興

宗尉曹澆兗州奉符令宣德郎林會壽春令州教授周

誥送餞劉宜甫韻於興化禪院留題

元祐丙寅上已後二日

右刻題元祐丙寅上已後二日蓋元年三月十三日

平津館金石萃編卷十九

也左山互荷澤曹縣界興化禪院為荷澤地其寺尚

有至和二年寶乘塔碑四錄堂類集

李英公碑陰記元祐四年二月六日

已見王氏萃編卷五十九

昭陵六駿碑元祐四年五月五日

已見王氏萃編

顏文忠公新廟記元祐七年四月廿七日

碑連額高九尺二寸廣四尺四寸卅行行五十三字今在山東費縣

唐魯郡顏文忠公新廟記額五字



左承議郎尚書職方員外郎雲騎尉賜緋魚袋曹輔撰  
明州定海縣主簿祕書省校對黃本書籍秦觀書

左宣德郎知開封府雍丘縣同簽書兵馬司公事鄧杲  
篆額

唐魯郡顏文忠公有廟在琅邪之費距縣治東北五十  
里曰諸滿村室宇庠廡歲月將圯祀典勿著神不顧享  
元祐六年洪農楊君元永為邑之二年也建言于州曰  
繁祭法能禦大菑能捍大患則祀之以勞定國以死勤  
事則祀之方魯公守平原時祿山逆狀未萌公能傾其  
端及反河朔盡陷獨平原城守具備與其從兄常山太

平津館金君泰編卷九 宋六

十一

守泉卿首倡大順河北諸郡倚之以為金城可謂能捍  
大患矣其後為姦臣所擠臨大節挺然不屈竟殞賊手  
可謂以死勤事矣今廟宇不能芘風雨願聞諸

朝少如崇葺俾有司得歲時奉祠知軍州事安定梁侯  
彥深下車未久起廢更弊州既以治賄是舉也而樂之  
即具以聞太常議典禮以上春官氏曰宜如請公之遠  
祖青徐二州刺史盛始自魯居于琅邪之臨沂孝悌里  
故今子孫之在琅邪者眾其十一世孫安土者言縣謂  
廟地僻在荒棘跨嶺谷絕河澗者六七而後至祈自出  
緡錢買地枋河之東以徙置之庶幾子子孫孫與其邦

人奔走承祀弗懈是年十二月二十四日廟成楊君以  
書抵京師曰史氏稱顏公英烈言言如嚴霜烈日可畏  
而仰其信然今廟碑將立無文以刻之懼不足以表忠  
義勸來世夫子其母辭焉余考顏氏蓋出於邾武公之  
後武公字顏其子友別封邾為小邾子遂以顏為氏孔  
子之門人達者七十有二而顏氏有其八回以殆庶幾  
得復之初九不遠復無祇悔之義以為門人之冠其後  
衣冠不絕聞出聞人然則公之知義明信道篤其淵源  
有自來矣夫人之於死生之變亦大矣而君子處之裕  
然得其所者蓋有以權其義之輕重而已若夫義有重

平津館金君泰編卷九 宋六

三

於生則不必幸其生有重於義則不必致其死故曰  
非死之難處死之難若魯公者學行內外充行闕肆以  
發見於事業非獨一時奮不顧死以取名故前抗祿山  
之師後拒希烈之命不惑於死生之際而以明君臣之  
大義可謂真知輕重大大夫者哉百世之下聞其風者  
雖亂臣逆夫將消縮摧沮不復牙孽於其心矣楊君欲  
發明公之義烈以詒後世不諉於文學之士而猥以見  
屬豈以余為知言哉乃為志其事而系之以銘銘曰  
屹屹魯公 剛實積中 學奧問博 涵演擴充 孝  
友施家 發為公忠 直道以行 孰顧我躬 說口



驥瑜 往齒其鋒 祿山一呼 逆焰熾天 炎于崑  
岡 沸于百川 枉水興薪 勢且莫抗 屹屹魯公  
忠誠是仗 大義凜然 奮裾首倡 一清土門  
數斬偽將 十有七州 同風順鸞 力窮功竣 英  
聲獨暢 屹屹魯公 不戒于剛 婉孌媚嫉 假手  
虎狼 公在腕腕 得困之義 有嚴分守 卒遂吾  
志 此屹魯公 風于百世 太山之初 魯廟翼翼  
孰作新之 守令其職 禮祀苾芬 子孫是食  
惟廟暨孫 有祀有息 屹屹魯公 與山無極  
九世孫溫

平津館金石萃編卷十九

四

右通直郎知沂州費縣事楊元永立石

右承議郎通判沂州軍州兼管內勸農事雲騎尉賜緋

魚袋常士溫

右朝散郎知沂州軍州兼管內勸農事上輕車都尉賜

緋魚袋借紫梁彥深

元祐七年四月二十七日建

碑陰

魯公仙蹟記已見王氏萃編

右碑文凡三十行字徑八分撰文者為曹輔案輔字

于方華州人登嘉祐八年乙科歷官至朝奉郎守司

潛研堂金石文跋尾

勳郎中常與蘇黃遊號靜帝先生見厲樊榭鴉宋史  
紀事書碑者為秦觀史稱其始登第調定海主簿蔡  
州教授元祐初除太學博士校正祕書省書籍此碑  
系銜不列蔡州教授太學博士畧之也淮海書世所  
罕見今玩其筆意瘦勁深得二王遺法碑陰刻米襄  
陽記文十八行字徑一寸三分山左金石志  
右碑在費縣東北五十里朱滿村魯公廟中即碑所  
言諸滿村也碑陰為朱黻書魯公仙蹟記拓本極多  
而正面秦觀書置不拓至阮撫部始入錄據浯溪小  
摩崖云惜秦少游已下世不得此妙墨劉之崖石則

平津館金石萃編卷十九 宋六

五

淮海書法久為山谷心折而弇州跋彼言少游當亦

善書是元美等未見此碑也碑陰云元祐三年余游

吳興適觀郡人新公之廟因得謁拜公像公之大節

紀記載甚多而論次于林公之文為備至仙真事吾

又以刻于碑陰是仙蹟記在湖州林某撰碑之陰今

湖州碑已佚而費縣有之殆後人摩刻矣四錄堂類集

昭陵圖記 紹聖元年五月五日

已見王氏萃編

重書李白半月臺詩 紹聖二年正月十八日

碑連額高三尺九寸廣二尺九寸  
行行十六字今在山東單縣



翰林學士李白

登單父陶少府半月臺

翰林學士李白

陶公有逸興不與常人俱  
築臺像半月迴向高城隈  
置酒望白雲商飈落寒梧  
秋山入遠海  
柘羅平蕪水色深且明  
令人思鏡湖  
終當過江去  
愛此暫踟躕

紹聖二年正月十八日立石

朝散郎通判軍州事鄭億

朝請郎知軍州事梁彥深

碑在單縣各家未入錄以太白集校之同

四錄堂類集

濟州重修玉皇廟像記  
紹聖三年正月

碑高五尺六寸廣二尺八寸行四十字今在山東鉅野

濟州天慶觀重修玉皇廟像記

進士張寅書丹 道士任道冲篆額 東海徐欽男書

刻

道為萬物之奧善人之寶不善人之所保歟謂乎其有

視之不見謂乎其無感之則通由斯不可識聖人強名

之爰有達之者恒存於索籥虎兕不達昧之者徒守於

筌蹄疾疾未脫世得預於至靈者宜乎傾心竭慕焉故

我

皇宋紹聖元祀有郡倅齊公事簡折獄軒庭息訟優游  
之際酷好真風存仁義於德之流施禮敬於無私之像  
一日過觀爐香仰耕禮畢徘徊廡傍晚壞屋

玉帝在中公惻然自謂曰古之神聖所居莫不堂高數  
仞棟題數尺鳩脊獸角山梁藻梲楮壘墻壘使人望而

畏之感動而生恪仰哉今其堂既隘且弊人將安仰公  
翌日使法掾孫公宣經營遷構掃故未新不假雕鏤丹

牘務在朴素牢實於古壇東北隅竦跨廊廡薨檐肆山  
後宮匠勞兵力破省錢匠力惟呼罔知疲倦若父使子

不日而就公具香酒告成由是官屬展獻士庶嚮方熾

於舊矣迨次年秋有市人張景貧而樂道蒙昌宗富而  
好禮然而接利生家心且惡辱知足遂結金蘭之友屬

肩錯踵屢涉星壇鍊氣滌身頻恭仙府 玉皇像

親年深絲縲淪味金童墮銜玉女墮隸噫上傳

玉清符命下據三宍校錄人間罪福者其惟 玉皇

大天帝胡為乎不修飾而新之二子競捨已財遠招良

匠兼議繪壁領地可費百有餘千二子自揆不足命觀

主李居洲旁求哲又轉告吉人人聞之者欣諧資助不

逾半載

玉帝金童俱備馬抑 上聖張灋教於降代生齒自孩



提聞皆有秉彝之性其猶乃玉藉礪錯而後中所用二  
子無乃為州人之礪錯乎蓋知福善禍淫之說不誣故  
能植餘慶於先日矣海山乘風口於明年春正月甲辰  
日見託勉道數百字聊記歲月而已

右碑山左金石志未入錄訪碑錄列于紹聖元年按  
碑云紹聖元祀又云迄次年又云於明年春正月甲  
辰日蓋三年正月十三日也碑書耕究二字難識孫  
大叅言即异字借為冬有篆額未拓四錄集  
重立天寶井銘記紹聖四年二月一日

石高一尺六寸廣一尺二寸一額三字銘文五行  
行十字後小字記五行行十一字今在山東費縣

### 古井記

額一

天寶九載冬十月尉趙光乘檢校造因勒銘云

費城之井昭然道周土缶舊得石幹今修徵大易之不  
改垂一善於千秋已上五行  
左右方

井面圓甃盈畝深港莫見其底臨視燒戟唐賢趙公之  
銘土味已久今洗而扶之以旌其美紹聖四年丁丑二  
月丙辰朔朝奉郎知縣事逢完記已上五行  
左右方

右古井銘各家未入錄嘉慶戊辰九月孫大叅星衍  
見之費縣聽治之儀門外拓得見詔石方尺餘一面  
刻字額有古井記三篆字額下右方為天寶九載趙

光乘銘左方為紹聖四年逢完記據逢完言唐賢趙  
公之銘上味已久今洗而扶之是銘為唐刻然何以  
以銘居額下之右預虛其左為記地疑此銘紹聖重  
刻否即額篆為補題矣銘云上缶舊得石幹今修國  
語李桓子穿井得土缶其中有羊以問仲尼銘即指  
此太平寰宇記李桓子井深八十八尺在曲阜縣東  
法集寺引史記李桓子穿井得土缶一統志在曲阜  
縣東北三里周公廟北皆不言在費縣惟山東通志  
古鄆城內有李桓子井相傳桓子穿井得積羊即此  
則與銘合銘據天寶已前圖經當可據信寰宇記故

平津館金石萃編卷一九

九

費縣在縣西北二十里古費伯國也後為季氏邑蓋  
井在故費城不知何時此銘乃在今縣治片石易于  
轉徙未足怪矣四錄集

刻高適琴臺詩崇寧二年四月一日

石橫廣三尺七寸高一尺八寸廿  
八行行十六字今在山東單縣

必公琴臺三首并序

甲申歲適過必子賤琴臺賦詩三章首章懷必公之德  
千祀不朽次章美太守李公能嗣必子之政再造琴臺  
末章美邑宰崔公能繼子賤之理  
必子昔為政鳴琴登此臺琴和人亦聞千祀稱其才臨



眺忽淒愴人琴安在哉悠悠此天壤空有頌聲來

邦伯感遺事慨然建琴堂乃知靜者心千載猶相望入

室想其人出門何茫茫唯見白雲合東臨鄒魯鄉

皤皤邑中老自言邑中理何必升君堂然後知君美開

門無犬吠早卧常晏起昔人不忍欺我今還復尔

琴臺最為單父舊跡昔人形於詩詠間有刻石者唐高

適三章尤為奇古因命刊刻龕置臺上按唐新書通字

連大滄州渤海人少落魄不治生事客梁宋開宋州判

史張九章奇之舉有道科中第調封上尉不得志去客

河西後為拾遺御史蜀彭二州刺史肅宗朝代崔光遠

平津館金石萃編卷九 宋六

十

為西川節度使召還為刑部侍郎左散騎常侍永泰元

年卒適年五十始為詩即工以氣質自尚每一篇成好

事者竟傳布有集十卷此三章迥客梁宋時至單父所

作也崇寧癸未孟夏吉朔單父郡守常山宋正功題

右刻山左金石志未入錄以高達夫集校之適過宓

子賤琴臺集作適登無宓字賦詩三章集作三首能

嗣宓子之政集作子賤再造琴堂集作琴臺美邑宰

集作多邑宰千祀稱其才集作千載空有頌聲來集

作唯有自言邑中理集作自誇我今還復尔集作今

我當以石刻為正詩後刻宋正功跋引唐新書連夫

滄州渤海人與今本同又引每一篇成好事者竟傳

布今本作每一篇已好事者輒傳布竟與競通故者

不得其解改為輒字耳滄州本渤海郡而渤海縣屬

棗州舊書高適渤海人而棗縣屬德州二書地理

志各與本傳不合與元和志亦不合當有改屬沿革

志家疎滿難復攷稽宋正功為單州郡守方志夫載

可據石刻補之四錄堂類集

黃庭堅讀中興頌詩崇寧三年三月 俗稱小摩崖

已見王氏萃編卷九 十六

濟州學記 崇寧四年三月十五日

平津館金石萃編卷九 宋六

十一

碑高一丈二尺五寸廣四尺六寸廿九行行七十八字行書今在山東鉅野

濟州學記

崇寧元年秋八月輔臣有言以謂教化者治亂之原風

俗之本士夫所養因無常守則奔競繁人不知教好利

忘義則廉恥喪且述三代教養之盛及秦漢而後所以

泯泯芬芬迄今幾世幾年而未口口由於是上稱

神宗皇帝欲開明堂辟廡以發政施仁其有為未就之

功仰惟

皇帝深念風化之微思善天下之俗紹述

神考美意良法以彰盛德鴻烈于億萬年之意析為條



目以請乙亥 詔曰學校崇則德義著德義著則風俗醇故育材為治世之急務可所奏下其法有司頒焉

德音流行達于中外莫不寅畏奉承喜樂奔走大興泮宮各以圖上三年十有一月甲戌

車駕臨幸太學閱三舍生行莪乃大慶賜威有等差移仗辟靡按視規摹以待歲考行莪而興勸之者越十有四日丁亥 詔罷州郡科舉之令俾取士悉歸於學黜是天下之士益知

天子恭稽治古祈進士心之識雖庶頑譏說亦皆鼓舞

平津館金石萃編卷九 宋六

十三

感幸願精白以承 休德嗚呼題哉甚感舉也

臣嘗考三代學校之制莫如成周之詳文王宅豐實作辟靡以善養士武王居鎬述文王之道以服四方逮成王之時周室之興垂七十年矣迺命大司徒以鄉三物教萬民而賓興之謂德之不能皆至於聖也故德則離之以智仁聖義忠和謂行則同出於中庸而已故行則合之以孝友睦婣任恤謂夫人而能學者度數之末也故莪則盡之以禮樂射御書數當是時也非唯邪說誣行不可出長入治者不容於時而實於市者至於不粥奇淫非禮義廉恥之風盛於朝廷而耕於野者至於不

不爭壘敵蓋自可欲之善等而上之至於不可知之神人人安習以為固有則曲學順非之士雖欲誣民亦如雪見晁而消矣夫周之君臣相與從容揖遜於一堂之上而侯甸采衛不聞有異政之國比閭族黨不聞有殊俗之家方行天下至于海表罔不承德原所繇來以學校素明也臣竊惟

宋興德茂 五世重熙紫洽萬邦嘉靖

神宗皇帝躬文王以善養人之道始于京師 哲宗皇帝以下武繼文之德行之於紹聖元符之際

平津館金石萃編卷九 宋六

十三

天子以聖學獨智享成周隆盛之時修禮定樂釐正百度丕承

二帝之志此所以盡復成周賓興之法掃數千百載積習之區區曾不聞淹歲月之久也成功至此則多士寧文王之効豈特如昔時之所賦詠者乎雖然臣竊疑周南之時武夫鄙人婦人女子其有被文王之化者詩人為之各見於詩如鬼置漢廣汝墳小星之什是也至成王之世賦行章者則槩言忠厚賦既醉者則槩言太平其賦危驚者則亦止言守成而已此何故哉蓋周南之時舊染之俗猶在故作詩者于以見文王之道若夫成



王之世其被禮義之教為已久女也士也至於孫子莫不循理則上下內外皆有士君子之行教化成而風俗厚矣

今日之効行有見於此歟噫學校之興其所以惠遺天下者如此惟濟陽郡吳時不能揆

明詔規遠圖三年夏六月通判軍州臣令邦實攝郡政夙夜鳩工度材始革而大之秋九月臣九臯既領州事迺協力以成凡齋祠講說游射之所罔不如式庶幾上稱

天子所以幸惠學者之萬一焉臣愚不肖猥以儒學掌教法學既成執筆為金石刻以垂示不朽者臣之職也

平津館金石萃編卷十九

古

謹拜手稽首以書四年三月十五日文林郎充濟州州學教授臣陸藻謹記

承奉郎守太常寺太祝臣蔡脩書并題額

將仕郎充濟州州學教授臣趙霄

從事郎權濟州防禦判官臣李端彥

朝散郎權通判濟州軍州管勾學事兼管內勸農事上柱國賜緋魚袋臣趙令邦

左中散大夫知濟州軍州事管勾學事兼管內勸農使

輕車都尉賜紫金魚袋臣黃九臯立石

右碑在鉅野即宋濟州治宋朝事實蔡京乞隨所在

諸官置學添教授立法教養故崇寧大觀間學碑甚多陸藻此文氣息醇厚似曾南豐書者蔡脩即京次子筆法麗逸頗似徽宗

四錄堂類集

賜辟廱詔并後序大觀元年二月

碑高九尺五寸廣四尺六寸上截詔文十五行行十一字下截後序十八行行五十字今在山東鉅野

朕嘉在昔善天下之俗勸功樂事尊君親上莫不受成於學命卿論秀比其德行而與其賢能崇德黜惡人有成材逮至後世士夫所養家殊俗異未之有革惟我

神考若稽先王建置校學羅點詩賦訓釋六藝首善於京師矣朕追述

先志風興夜寐罔敢墜失思與有德有造之士共承之

平津館金石萃編卷十九

古

遂詔所司推原

熙豐三舍之令播告之修誕彌率土即國之郊作辟廱

廢科舉以復里選之制非聖賢之書與元祐術學悉禁

毋習乃涓日之良臨廱視學延見多士庶以好爵朕心

庶幾焉傳不云乎以善養人者服天下朕之迪士至矣

其丕應僕志以從上之欲則將一道德同風俗追成周

之隆以駿惠我

神考豈不題歟付辟廱

崇寧三年十一月十四日

右在碑上截



皇帝賜辟廱詔後序

承議郎試大司成兼侍講武騎尉保寧縣開國男食

邑三百戶賜紫金魚袋臣薛昂奉

聖旨撰并書

崇寧元年

上總覽庶政慨然欲大有為將躋斯民咸底于道迺下

詔曰學校崇則德義著德義著則風俗醇其大興

費舍于天下又

詔即國近郊建置辟廱匠匠抗園

上曰古者學必祭先師茲聚四方士多且數千宜增殿

像于前從經閣于後布講席于四隅餘若爾規厥既得

平津館金石萃編卷九

宋六

首則經營越三年工告成

車駕幸馬祇見

夫子于大成又

詔國子司業

臣綱臣靜曰朕憶至懷親著翰墨賜之璧水申勸無窮

小大之臣下逮韋布鼓舞頌咏咸以觀所未嘗為幸歲

之層楹勒之翠珩明年臣靜又請序其後

上命臣昂曰汝其為之臣不獲辭乃拜手稽首言曰唐

虞三代尚矣歷世既遠教法不存然上下之庠東西之

序左右之學與夫東膠虞庠或在國或在郊又曰成均

曰未廋曰瞽宗曰辟廱蓋皆設於王者者如此至於鄉

遂則又各為庠序學校嗚呼何其詳且至也秦漢而降

治夫本原禮樂化微師友道喪人才卑陋有媿成周蓋

無足怪

於皇神考稽古御時闢太學建三舍論選有法士變宿

學而新美矣

皇帝陛下祖述憲章咸在

先帝收材舉於學校推三舍於四方肇立司成專遺虜

使燕見訓諭載色載笑

歡意所屬可謂至矣於是時也士志不學不志無所於

學人志不才不志無以成其才方策所傳歎不可得於

今親見如出其時豈不感歎然昔備成於積世

平津館金石萃編卷九

宋六

今掩迹于一時昔大比于王畿

今賓興乎海寓

非天錫

聖上勇智照於理而不惑斷以義而必行則希世隆典

宣易悉舉哉臣待罪從官以總領師儒為職誠不自揆

仰

聖政之丕成慶多士之幸會忘其淺陋昧冒稱述姑以

塞明詔焉若夫

雲漢之章河洛之書頗豈筆古所能形容彼目擊

心諭得法象焉則無為而成其猶天地歟臣

謹序



奉議郎試辟廐司業武騎尉臣何昌言 承議

郎守國子司業兼同編修國朝會要武騎尉賜緋魚袋

臣強淵明 奉議

朝請郎守國子司業雲騎尉臣汪澥 奉議

郎試辟廐司業臣余深

朝散郎賜中書舍人雲騎尉賜紫金魚袋臣蔣靜 朝

散郎賜中書舍人飛騎尉賜紫金魚袋臣吳綱

司空尚書左僕射兼門下侍郎上柱國衛國公食邑六

千八百戶食實封二千戶臣蔡京奉

勅題額 大觀元年二月 日將仕郎充濟州

州學教授臣趙霄 將仕郎充濟州州學教授臣葉行

中 朝奉郎通判濟州軍州管句學兼管内勸農事飛騎尉

賜緋魚袋臣郭安仁

承議郎權知濟州軍州管句學事兼管内勸農事雲騎

尉借紫臣魏柄臣 謹摸上石

右碑在鉅野大觀元年二月立額題皇帝賜辟廐詔

六字二行字徑六寸餘碑上截刻崇寧三年十一月

十四日廢科舉以復里選詔書下截刻四年薛昂後

序陵縣學亦有是碑高廣字式全同惟下截末無大

觀年月及趙霄等四人署別有萬長卿牛公達賀宗

賢孫延太耿著五人署名為異爾時軍州蓋皆摹

刻今但見此二碑矣山左金石志無鉅野碑而有陵

縣碑跋云宋史徽紀崇寧三年十一月甲戌幸太學

遂幸辟廐無賜詔明文得此可補其闕又云詔內建

置校學應是學校之誤播告之條條誤作修余謂校

學字未誤修字亦未誤甲戌為十一月朔詔下于十

四日丁亥鉅野別有陸藻撰濟州學碑所載甚詳與

此碑詔末十一月十四日正合宋史選舉志徽宗設

辟廐於國郊然州郡猶以科舉取士不專學校崇寧

三年遂詔天下取士悉由學校升貢其州郡登解及

試禮部並罷則紀與志詳畧互見為史家恒例非紀

有闕也四錄堂類集

大觀聖作碑 大觀二年八月廿九日

已見王氏萃編

曾公讀書巖楊書思題名 政和二年九月

摩崖高一尺二寸廣五寸三行行六七八字不等

右行今在廣西臨桂唐元和元年孟簡題名之右

朝奉郎通判桂州軍州事楊書思

政和二年九月晦來

右刻在臨桂冷水巖以曾布嘗修治故後人呼為曾



公巖楊書思淮海人雉山疊嶽山皆有題名而未見

于史四錄堂類集

北海相孔融祠堂記政和四年三月十五日

碑高五尺八寸廣二尺九寸十八行行州七字今在山東濰縣治內孔相祠

孔相祠堂記

東漢自建武永平後干戈既寢郡國無事二千石多以  
闕畧寬大遂稱顯績列循吏傳至孔文舉為北海相適  
在初平間時黃巾方盛寇掠東州嘯聚長驅血刃相枕  
而北海最為賊衝兮符當一面之責正難其人豈前日  
比我文舉到郡起兵講武馳檄飛翰鄰境響應群盜竄

平津館金石萃編卷十九

廿

伏瘡殘赤子脫身虎口煙火墳墓藉以保完替替流亡  
悉還故里膏腴沃壤盡為耕桑然後庶城邑興學校表  
儒術舉賢良而鄭康成輩首被薦墨絲是文物益富氣  
俗寢厚衣冠如林異人繼踵皆文舉賜也流風遺德銘  
在邦人愈久愈新不可磨滅故自漢以來承宣北海不  
知凡幾人其間卓有功名騰芳竹帛為搢紳所稱詠者  
獨文舉尤著昔使守之北倚城構堂為觀覽燕集之地  
正以文舉榜之不忍忘其姓字也今  
太守韓公  
通判慕容公來是邦既久政事閒暇論文考古謂州有

文舉堂舊矣固可列壺觴醉賓客追曩時尊酒不空之

歡曾無一祠以陳貌位殊未厭邦人傾慕之心發揚威

美揭示來者正在今日廼即堂東立祠巖像受祀茲土

從士民之願也竊觀自昔賢者往往屈辱於當時光榮

於後世文舉高志直情足以動義槩面忤雄心憂在社

稷氣節凜凜視鼎鑊無悔色曹氏忌憚逆黨望風輒枉

狀以聞至今忠臣烈士讀漢史而悲歎然是祠之設廼

在千百餘年後屈辱光榮果如何哉北海父老相率子

弟拭目祠下如見其人灑掃拜叩自今以始文舉復何

憾信乎可比琨玉秋霜云宣義郎充濰州州學教授郎

平津館金石萃編卷十九

廿一

昂記將仕郎濰州司刑曹事馮若德書登仕郎濰州司

工曹事宋材篆

政和四年三月十五日建

碑在濰州署後孔北海祠所稱今太守韓公通判慕

容公府志謂即韓浩慕容若禔是也宋史忠義傳韓

浩丞相琦孫以奉直大夫守濰州建炎二年金人攻

城浩率眾死守城陷力戰死據碑政和四年浩為濰

州太守下距建炎二年凡十五年久而不遠卒乃殉

國魏公有賢後矣碑額失拓四錄堂類集

論古堂記政和四年四月十五日



碑高五尺七寸廣二尺九寸廿二  
行行四十四字今在山東濰縣

論古堂記

羿之於射造父之於御伶倫之於律秋之於弈各名一  
藝卓立前古後世有作者必來取法斯可以盡藝之善  
古之君子高名不磨昭如日月直節不回堅如金石出  
而輔世則堯舜其君退而窮處則巢許其身表表乎百  
世之上聞者莫不興起豈特羿之射造父之御伶倫之  
律秋之弈卓立於前古哉業其藝者猶知有所取法士  
大夫脩身見於世一出一處一默一語皆嘗不以往哲  
為龜鑑然則古人之所行後人之所師安可一日廢自

天津館全書編卷九 宋六

廿三

警也北海為郡尚矣自漢迄于五季指紳先生世不乏  
賢天下之士聞其風而悅之讀其書撫其實資之以立  
身揚名推之以致君澤民斟酌飽滿皆足所欲況鄉里  
之所嚮慕者舊之所誦道情親而意密人人所自私淋  
耶情乎去古遼邈欲親炙其人而不可得獨可考其衣  
冠想其風采於繪畫間以慰輿衡之思而有所未能也  
惟 太守安陽韓公 通守汶陽慕容公博學好  
古器識宏遠思北海之多賢口斯人之慕義於是披閱  
載籍揚其口口學術如逢紛庸諱即宗鄭康成甄字徐  
房徐幹孝友如淳于恭王褒王閭呂元簡節義如禽慶

王脩杜松贊正直如牟融周澤王儀是儀韓熙載標尚  
如公沙穆邴原王昕隱德如逢萌管寧知人如郎顛高  
構高義如孫嵩劉敏元政事如滕撫張允濟皆足以振  
揚英聲扶持風教接邦人於道哀其像而繪之名其堂  
曰論古孟子曰一鄉之善士斯友一鄉之善士一鄉為  
未足則及一國一國為未足則及天下天下為未足則  
又論古之人堂之所繪者不出乎一鄉一國景行其賢  
德則進乎論古之人登其堂儼然而望之其嚴如秋霜  
烈日其高如泰山北斗可以興好義之心可以消鄙吝  
之情如芝蘭之薰染與俱化而罔覺於此見 二公

天津館全書編卷九 宋六

廿三

之意所以待北海者為不薄矣愚請述古之循吏有以  
惠愛元元稱者不過出入阡陌勸課農桑有以獎厲風  
化稱者不過口口學校延請諸生未嘗有參訂圖史馳  
聘上下千餘載索先賢而繪像示一郡之儀形如我  
二公者風義靡然度越古之循吏遠甚此邦之人從  
公之化莫不父令其子兄誡其弟在 朝廷則  
厲臣節在閭門則竭子職居鄉黨則以仁待交友則以  
信毋俾先賢專美於前毋俾 二公有憾於後戒之戒  
之母忘於斯言異時才傑間出焜耀青史猶今之視昔  
無乏才之歎蓋有椎輪於始者云臬卿郡人也獲觀風



事豈可喟無揄揚之辭顧惟才力卑弱不足以起其文  
茲以為愧登仕郎前萊州掖縣簿劉呆卿記將仕郎濰  
州司刑曹事馮若德書將仕郎濰州司工曹事宋材篆  
政和四年四月十五日建

劉彭年刊

右碑文及題銜年月凡二十二行字徑七分府志載  
政和四年太守安陽韓浩通判汶陽慕容若禔建北  
海祠祀北海相孔融又西建堂五間祀鄉賢逢紛庸  
等三十人皆繪像標其門曰北海祠楠其堂曰論古  
堂主簿劉呆卿為記即此碑也

山左金石志

碑在濰縣治東齊乘論古堂碑與祠堂碑金人修城

平津館金石萃編卷十九

廿四

記三碑竝立于城上州署扁曰靖恭亦有政和石記  
存焉于欽所見四碑今失其二此碑稱繪像卅人庸  
譚見後漢歐陽欽傳即前書膠東庸生即宗見郎顛  
傳即顛父鄭康成甄字自有傳徐房見逢萌傳淳于  
恭自有傳禽慶見鮑宣傳年融周澤公沙穆逢萌郎  
顛滕撫自有傳孫嵩見趙岐傳皆漢人徐幹見王粲  
傳王脩自有傳王儀見其子王裒傳邴原管寧自有  
傳是儀吳書有傳皆三國人王裒劉敏元晉書有傳  
王昕北齊書有傳南史王裕之傳亦有王昕于碑無  
施杜松贊隋人見北史堯君素傳高構隋書北史皆

有傳呂元簡見舊唐書梁文貞傳新唐書作元簡自  
有傳張允濟舊新唐書皆有傳韓熙載宋史南唐世  
家有附傳唯逢紛王闕二人似未見于史當考

四類

平津館金石萃編卷十九

廿五



平津館金石萃編卷廿

宋七

新修南池二亭記 政和四年七月七日

碑高三尺九寸右邊似石拓一二行僅廣三尺六寸五分存廿二行字今在山西吉州

已上疑少 一 二 行 茂 泚 尹 晷 漢 可 乙 攢 而 既 止

瀟 瀟 田 折 可 以 瀟 瀟 廣 泚 酒 金 泚 傳 味

向 寺 高 東 曰 乙 泚 由 曰 壽 尹 司 亭 止

古 瓊 擗 於 用 塲 所 向 泚 騰 勃 乙 園 止

而 乙 不 泚 亦 晉 凡 方 營 止 處 矣 勢 越

平津館金石萃編卷廿 宋七

金 齋 原 履 齋 所 景 物 止 取 於 園 止 凡

齋 齋 齋 吃 站 站 而 而 醜 醜 菜 其 上 齋

齋 齋 齋 齋 齋 齋 齋 齋 齋 齋 齋 齋 齋

增 齋 齋 齋 齋 齋 齋 齋 齋 齋 齋 齋 齋

度 齋 齋 齋 齋 齋 齋 齋 齋 齋 齋 齋 齋

齋 齋 齋 齋 齋 齋 齋 齋 齋 齋 齋 齋

齋 齋 齋 齋 齋 齋 齋 齋 齋 齋 齋 齋

齋 齋 齋 齋 齋 齋 齋 齋 齋 齋 齋 齋

齋 齋 齋 齋 齋 齋 齋 齋 齋 齋 齋 齋

齋 齋 齋 齋 齋 齋 齋 齋 齋 齋 齋 齋

平津館金石萃編卷廿 宋七

司 長 齋 齋 齋 齋 齋 齋 齋 齋 齋 齋 齋

齋 齋 齋 齋 齋 齋 齋 齋 齋 齋 齋 齋

齋 齋 齋 齋 齋 齋 齋 齋 齋 齋 齋 齋

齋 齋 齋 齋 齋 齋 齋 齋 齋 齋 齋 齋

齋 齋 齋 齋 齋 齋 齋 齋 齋 齋 齋 齋

齋 齋 齋 齋 齋 齋 齋 齋 齋 齋 齋 齋

齋 齋 齋 齋 齋 齋 齋 齋 齋 齋 齋 齋

齋 齋 齋 齋 齋 齋 齋 齋 齋 齋 齋 齋

齋 齋 齋 齋 齋 齋 齋 齋 齋 齋 齋 齋

齋 齋 齋 齋 齋 齋 齋 齋 齋 齋 齋 齋

程 不 可 止 金 曰 德 而 新 止 齋 齋 齋 齋

齋 齋 齋 齋 齋 齋 齋 齋 齋 齋 齋 齋

齋 齋 齋 齋 齋 齋 齋 齋 齋 齋 齋 齋

齋 齋 齋 齋 齋 齋 齋 齋 齋 齋 齋 齋

齋 齋 齋 齋 齋 齋 齋 齋 齋 齋 齋 齋

齋 齋 齋 齋 齋 齋 齋 齋 齋 齋 齋 齋

齋 齋 齋 齋 齋 齋 齋 齋 齋 齋 齋 齋

齋 齋 齋 齋 齋 齋 齋 齋 齋 齋 齋 齋

齋 齋 齋 齋 齋 齋 齋 齋 齋 齋 齋 齋

齋 齋 齋 齋 齋 齋 齋 齋 齋 齋 齋 齋

齋 齋 齋 齋 齋 齋 齋 齋 齋 齋 齋 齋

齋 齋 齋 齋 齋 齋 齋 齋 齋 齋 齋 齋

齋 齋 齋 齋 齋 齋 齋 齋 齋 齋 齋 齋

齋 齋 齋 齋 齋 齋 齋 齋 齋 齋 齋 齋

齋 齋 齋 齋 齋 齋 齋 齋 齋 齋 齋 齋

齋 齋 齋 齋 齋 齋 齋 齋 齋 齋 齋 齋

齋 齋 齋 齋 齋 齋 齋 齋 齋 齋 齋 齋

齋 齋 齋 齋 齋 齋 齋 齋 齋 齋 齋 齋

齋 齋 齋 齋 齋 齋 齋 齋 齋 齋 齋 齋

齋 齋 齋 齋 齋 齋 齋 齋 齋 齋 齋 齋

齋 齋 齋 齋 齋 齋 齋 齋 齋 齋 齋 齋

齋 齋 齋 齋 齋 齋 齋 齋 齋 齋 齋 齋



為與同借 諧氣結 氣欲為把酒而醜 醋矣 碧落碑以其  
者 碑為 借 諧 氣 結 氣 欲 為 把 酒 而 醜 醋 矣 碧 落 碑 以 其  
上者 諧留戀之意 鄭口而休息 幾 以 碧 落 碑 亦 其 間 者 增  
健羨之歎 成之日 遠 蓬 禾 借 為 恰 以 造 同 說 文 舊 者 如 堵  
其君子則曰 今而後 賓客之至者 如歸 是 秉 璣 政 字 碧  
為之 受 碧 落 碑 以 致 務 為 既 哉 吾 守 之 有 豐 也 其 小 人  
正 之 受 為 先 字 致 務 為 既 哉 吾 守 之 有 豐 也 其 小 人  
則曰 今而後 農工之京 吾 尋 而 游 安 寧 為 佳 借 為 哉 吾  
守之 有 患 也 坐 者 觀 之 莫 不 動 色 斂 容 餘 曰 南 沱 自 嗚  
唐 借 為 開 元 州 荆 以 迄 于 今 積 俗 疑 即 略 盡 凝 不 可 乍 壹  
且起而新之 若甚易 然是 空 邦 人 之 允 懌 而 不 以 為 過  
身 借 為 也 庸 可 以 無 紀 序 因 句 文 於 案 大 智 公 之 審 無

平津館金石萃編卷廿七

三

案為 空 固 不 敢 以 辜 為 嫌 而 多 避 也 既 為 必 借 為 書 成  
毀之 月 日 而 又 羨 其 曲 折 如 此 時 政 和 四 年 龍 龕 甲 午  
七 月 甲 戌 朔 七 日 庚 辰 楚 人 江 案 記 并 篆  
吉 鄉 縣 令 楊 夫 主 簿 李 嗣 慶 尉 李 悖  
駐 泊 醫 官 俞 昕 押 軍 隊 戴 宣 指 使 李 永 志  
司 士 曹 朱 文 中 司 兵 曹 程 莘 巡 檢 路 宗 迪  
兵 馬 都 監 高 永 堅 劉 揀 州 學 教 授 王 珣  
武 略 郎 權 發 遣 軍 州 兼 管 內 勸 農 事 張 搗  
右 碑 在 吉 州 諸 家 未 入 錄 撰 書 者 楚 人 江 案 不 見 于  
史 碑 前 似 少 拓 一 二 行 釋 其 文 義 益 蕙 州 守 張 搗 新

修南池二亭而住持智公 司 案 文 以 記 之 也 碑 末 有  
吉 鄉 縣 令 楊 夫 等 十 二 人 著 名 唐 治 慈 州 治 吉 昌 寰  
宇 記 後 唐 避 國 諱 改 吉 鄉 宋 志 熙 寧 五 年 廢 州 以 吉  
鄉 隸 隰 州 即 縣 治 置 吉 鄉 軍 元 祐 元 年 復 吉 鄉 軍 為  
慈 州 領 縣 一 吉 鄉 元 省 縣 入 州 碑 云 權 發 遣 軍 州 即  
慈 州 今 吉 州 治 所 也 江 案 篆 體 祿 用 碧 落 等 碑 覆 審  
多 誤 然 不 可 謂 非 好 古 者 類 集  
三 殿 廟 幡 竿 石 座 題 字 宣 和 二 年 十 月  
石 高 二 尺 二 寸 廣 一 尺 六 行 行  
十 五 字 今 在 山 東 泗 水 縣 城 內  
本 縣 郭 下 承 信 郎 杜

平津館金石萃編卷廿七

四

母 李 氏 辛 卯 十 月 望 日 降 誕 之 辰 謹 發 虔 誠 獨 獻  
三 殿 廟 前 幡 竿 一 條 并 龍 頭 扶 石 等 全 永 充 供 養 者  
宣 和 二 年 十 月 十 五 日  
右 題 字 六 行 字 徑 八 分 碑 記 承 信 郎 杜 某 為 其 母 七  
十 壽 辰 因 獻 幡 竿 以 申 祝 延 之 意 山 左 全  
增 福 寺 李 邦 彥 書 陀 羅 尼 幢 宣 和 六 年 四 月 七 日  
幢 八 面 周 廣 五 尺 三 寸 高 五 尺 一 寸  
卅 二 行 行 卅 二 字 今 在 河 南 孟 縣  
佛 頂 尊 勝 陀 羅 尼 幢 幢 額 每 面 一  
字 字 徑 五 字  
啟 咒 不 錄 行 卅  
宣 和 六 年 歲 次 甲 辰 四 月 戊 申 朔 七 日 甲 寅 建



孫子李邦彥泣血書丹

口口會首

佛

正月口口口口會首施已上三行在

增福寺口口口口遇山主口口口口會首 呪末下方

此宋宣和六年石幢下截

乾隆五十四年二月三日記已上二行刻于第五面之下方

右幢在孟縣久斷為二乾隆己酉搜得下截接樹

故中州金石志未及載李邦彥宋史有傳

姚禹錫刻孔子遺像記宣和六年八月十五日

碑高七尺廣三尺三寸上截刻贊十三行行十字中下截刻像下截刻記廿四行行十二字今在浙江山陰

平津館金石萃編卷廿七

五

偉哉魏二堂一人中之龍蓋千萬世凜然如生夫豈劍

佩之飾丹青之容唯其變化亡窮在九天之上九地之

下將欲搏之又起忽立乎其中雖顏氏之子力窮於步

武矧微生母叔孫武叔彼公童於戲天不得不高地不

得不厚父子不得不親君臣不得不尊人物鬼神各由

其道无是焉將化為禽伏賊亂者非夫人之功也耶毛

友右在碑上截

昔鍾離意為魯相出私錢修夫子車身入廟拭劍履復

發懸甕耳書行其文曰後世護吾車拭吾履發吾笛會

猶鍾離意夫國誠之語未必聖人所作姑置不問至其

修崇闡發以文聖人所以望於後世也禹錫嘗憤儒家

者流反不若道釋之徒知奉其宗士大夫畏既福報應

之說亦或誦其書與呪厭之語且繪像嚴事旦日瞻禮

至吾夫子往往恬不加意甚哉人之好異倒行逆施

一至於此禹錫獨恨一个寒素未能如子阿護車拭履

之事幸得夫子影堂遺像謹刻於石用廣流布俾學

者家置一本庶幾仰珠庭河目之表永永誠廟以盡

崇奉之萬一竊惟夫子之道大而能博與天地相為

悠久不必託諸翰墨而傳至若當世鉅公讚揚稱述似

不為無補故以

平津館金石萃編卷廿七

六

內相毛公讚併刻之石云宣和甲辰中秋日山陰姚禹

錫謹書右在碑下截

右碑各家未入錄中層刻夫子像上層刻毛友贊

下層刻姚禹錫跋予所得石刻夫子像自漢至元

凡五六種繪畫之精以此為最贊內有微生母即

微生畝也

高宗御書石經紹興十三年九月

已見王氏萃編

高座寺新公塔銘紹興十九年九月八日

石連頭高二尺五寸廣一尺六寸廿三行行卅六字今在江蘇江寧永寧寺



宋故建康府高座寺東講院主新公塔銘并序

宋故建康府高座寺東講院主新公塔銘并序

住京口甘露道場傳燈正祖大師法永撰

開封李布書并篆額

師諱慧新姓曹氏南京楚丘人也年廿四歲依本府名

街顯慈寺卧佛院僧明德為師建炎改元授具足戒四

季發志荷負慈母劉氏往南海禮補陀 觀音一夕至

海濱遇一老翁為師曰汝何往也師曰欲禮補陀 觀

音老翁曰觀音不在南方汝途中蹉過爾可速歸老翁

言訖遂失所在師恍然如夢醒知是異人方悟 觀音

隨心即現尔既迴臨安紹興二年結菴龍山發心齋僧

供膳長講五年之建康之普光菴接待往來雲侶次遷

高座寺東借隙地築基架屋西北諸師輻輳茲地師

不倦供給香火益嚴六軍將帥四方信人間之送供略

無虛日十五年雕造 慈氏聖像帶座連光高一丈八

尺金碧莊嚴爛然奪目落成之日作會激揚觀者如市

十六年冬 行朝諸將帥堅招師往以砌 御路為請

師不得辭緣事方畢十七年二月十二日示微疾告終

師世壽四十八僧臘廿一齋僧廿萬計妙嚴勝會修崇

不可殫紀嗚呼我 佛之徒後五百歲像法之末罕得

其人而師之稟性淳古出言誠諦以苦節為務以利物

為心賢穩聖師莫不供承勝地名山莫不瞻仰心田德

密行業孤標以有為身易無漏智能事斯辨鏡像儵然

決取涅槃現寂滅相薪盡火滅收骨舍利復還建康卜

地宋興建茲靈塔四碑象有所皈嚮焉其徒義從持師

之狀來京口楞伽頂丐余為銘將刻諸石余與師有契

義不可辭謹以師行業次第之乃為銘曰

脫世塵勞 念求出離 著壞色衣 勤恪不替 以

如幻心 興如幻智 誘彼信人 作利益事 補陀

觀音 蹟混塵市 不在南方 斯言有味 齋僧福

田 講演奧義 彫刻中天 內宮慈氏 天街御路

廣平心地 能事告終 二月十二 收設利羅

歸金陵寺 巍巍浮圖 永為津濟

住持建康府興教院賜紫僧中彥東京太平興國寺主

賜紫普照大師德明同造塔

紹興十九年歲次己巳九月甲戌朔八日辛巳 立石

右碑書法文章皆非絕品在江寧雨花岡永寧寺周

吉甫謂在高座寺者誤 江寧金

鐘離松等題名 紹興廿三年四月廿五日

石高一尺六寸廣一尺三寸

六行行六字今在安藏財貽



鍾離音少音陶音陶音仲音應音中音紹音興音  
柴音西音顯音變音寺音十五音日音月音崇音崇音崇音  
生音張音一音正音向音正音子音繼音川音承音

右題名篆書鍾離松陶定仲皆不見于史仁宗朝有

鍾離瑾廬州合肥人官龍圖閣侍制權知開封府松

豈其族裔耶類集

四十二章經紹興十九年十一月

已見王氏萃編

衛撰寄題中興頌詩紹定六年正月

已見王氏萃編

平津館金石萃編卷廿七

九

黃裳繪進嘉邸帝王紹運等圖淳祐七年十一月

國凡四石今存三石各高一尺廣四尺四寸上方繪圖下方圖說今在蘇州府學

帝王紹運圖

額一

圖不錄起黃帝迄宋理宗編理宗為今上皇帝

國說卅七行十六字

帝王紹運圖

帝王紹運圖自五帝以降迄于

國朝凡一百九十五君歷三千五百餘年世道之理亂

王統之離合於斯可睹矣昔温國司馬光之言曰周室

東遷以來王政不行諸侯並僭分崩離析不可勝紀凡

五百有五十年而合於秦秦虐用其民十有一年而天下亂又八年而合於漢漢為天子二百有六年而失其柄王莽盜之十有七年而復為漢史始不能自保光武誅借偽凡十有四年然後能一之又一百五十有三年董卓擅朝州郡瓦解更相吞噬至于魏氏海內三分凡九十有一年而合於晉晉得天下纔二十年惠帝昏愚宗室造難羣胡乘釁濁亂中原散為六七聚為二三凡二百八十有八年而合於隋隋得天下纔二十有八年煬帝無道九州幅裂八年而天下合於唐唐得天下一百有三十年明皇恃其承平荒于酒色養其疽囊以為子

平津館金石萃編卷廿七

十

孫不治之疾於是漁陽竊發而四海橫流矣肅宗以降方鎮跋扈號令不從朝貢不至名為君臣實為讎敵陵夷衰微至于五代三綱頹絕五常殄滅懷璽未暖處宮未安朝成夕敗有如逆旅禍亂相尋戰爭不息流血成川澤聚骸成丘陵生民之類其不盡者無幾矣於是太祖皇帝受命于上帝起而拯之躬擐甲冑櫛風沐雨東征西伐掃除海內當是之時食不暇飽腹不遑安以為子孫建太平之基大勳未集太宗皇帝嗣而成之凡二百二十有五年然後大禹之迹復混而為一黎民遺種始有所息肩矣由是觀之上



下一千七百餘年天下一統者五百餘年而已嗚呼以圖之所載與光之所言合而觀之則知自古及今治不能十一而亂常八九為君者亦可以知所戒矣

### 天文圖

額一

圖不錄

圖說四十二行五十一字

### 天文圖

太極未判天地人三才函於其中謂之混沌云者言天地人渾然而未分也太極既判輕清者為天重濁者為地清濁混者為人輕清者氣也重濁者形也形氣合者

平津館金石萃編卷廿

宋七

土

人也故凡氣之發見於天者皆太極中自然之理運而為日月分而為五星列而為二十八舍會而為斗極莫不皆有常理與人道相應可以理而知也今略舉其梗槩列之于下天體圓地體方圓者動方者靜天包地地依天天體周圍皆三百六十五度四分度之一徑一百二十一度四分度之三凡一度為百分四分度之一即百分中二十五分也四分度之三即百分中七十五分也天左旋東出地上西入地下動而不息一晝一夜行三百六十六度四分度之一緣日東行一度故天左旋三百六十六度然後日復出於地體徑二十四度其厚半之勢傾東南其西北之

高不過一度邵雍謂水火土石合而為地今所謂徑二十四度者乃土石之體爾土石之外水接於天皆為地體地之徑亦得一百二十一度四分度之三也兩極南北上下樞是也北高而南下自地上觀之天體出地上三十五度有餘兩極入地下亦三十五度有餘兩極之中皆去九十一度三分度之一謂之赤道橫絡天腹以紀二十八宿相距之度大抵兩極正居南北之中是為天心中氣存焉其動有常不疾不徐晝夜循環轉旋天運自東而西分為四時寒暑所以平陰陽所以和此後天之太極也先天之太極造天地於無形後天之太極

平津館金石萃編卷廿

宋七

土

運天地於有形三才妙用盡在是矣回太陽之精主生養恩德人君之象也人君有道則日五色失道則日露其慝謹告人主而儆戒之如史志所載日有食之日中烏見日中黑子日色赤日無光或變為彗星夜見中天光芒四溢之類是也日體徑一度半自西而東一日行一度一歲一周天所行之路謂之黃道與赤道相交半出赤道外半入赤道內冬至之日黃道出赤道外二十四度去北極最遠日出長日入申故時寒晝短而夜長夏至之日黃道入赤道內二十四度去北極最近日出寅日入戌故時暑晝長而夜短春分秋分黃道與赤道



相交當兩極之中日出卯日入酉故時和而晝夜均焉  
圓太陰之精主刑罰威權大臣之象大臣有德能畫輔  
相之道則月行合度或大臣擅權貴威宦官用事則月  
露其慝而變異生焉如史志所載月有食之月掩五星  
五星入月月光晝見或變為彗星陵犯紫宮侵掃列舍  
之類是也月體徑一度半一日行十三度百分度之三  
十七二十七度有餘一周天所行之路謂之**百道**與黃  
道相交半出黃道外半入黃道內出入不過六度如黃  
道出入赤道二十四也陽精猶火陰精猶水火則有光  
水則會影故月先生於日之所照魄生於日之所不照

平津館金石錄卷十七

十一

當日則光明就日則光盡與日同度謂之朔月行潛於日下與日  
會通一週三謂之朔分天體為四分謂初八日及二十  
日三分謂之過三過日一分受日光之半故半明半魄  
如弓張勢上勢皆見故光在兩下勢且見故光在東也  
衡分天中謂之望謂十五日之昏日入西月出光盡體  
伏謂之晦謂三十日月行近於月行於白道與黃道正  
交之處在朔則日食在望則月食日食者月體掩日光  
也月食者月入暗虛不受日光也暗虛者日正對照處**圖三垣**  
二十八舍中外官星是也計二百八十三官一千五百  
六十五星其星不動三垣紫微太微天市垣也二十八  
舍東方七宿角亢氐房心尾箕為蒼龍之體北方七宿

斗牛女虛危室壁為靈龜之體西方七宿奎婁胃昂畢  
觜參為白虎之體南方七宿井鬼柳星張翼軫為朱雀  
之體中外官星在朝象官如三台諸侯九卿騎官羽林  
之類是也在野象物如雞狗狼魚龜鼈之類是也在人  
象事如離宮閣道華蓋五車之類是也其餘因義制名  
觀其名則可知其義也經星皆守常位隨天運轉譬如  
百官萬民各守其職業而聽命於七政七政之行至其  
所居之次或有進退不常變異失序則災祥之應如影  
響然可占而知也**圖五**五行之精木曰歲星火曰熒惑  
土曰填星金曰太白水曰辰星併日月而言謂之七政

平津館金石錄卷十七

十四

皆麗于天行速七政行遲遲為速所帶故與天俱東  
出西入也五星輔佐日月斡旋五氣如六官分職而治  
號令天下利害安危由斯而出至治之世人事有常則  
各守其常度而行其或君侵臣職臣專君權政令錯繆  
風教陵遲乖氣所感則變化多端非復常理如史志所  
載熒惑入於匏瓜一夕不見匏瓜在黃道北三十餘度  
或勺已而行光芒震曜如五斗器太白忽犯狼星狼星  
在黃道南四十餘度或晝見經天與日爭明甚者變為  
妖星歲星之精變為撓搶熒惑之精變為蚩尤之旗填  
星之精變為天賊太白之精變為天狗辰星之精變為



枉矢之類如日之精變為宇月之精變為普政教失於此變異見於彼故為政者尤謹候焉天運四瀆之精也起於鶉火經西方之宿而過北方至於箕尾而入地下二十四氣本一氣也以一歲言之則一氣耳以四時言之則一氣分為四氣以十二月言之則一氣分為六氣故六陰六陽為十二氣又於六陰六陽之中每一氣分為初終則又裂而為二十四氣二十四氣之中每一氣有三應故又分而為三候是為七十二候原其本始實一氣耳自一而為四自四而為十二自十二而為二十四自二十四而為七十二皆一氣之節也十二長乃

平津館金石萃編卷廿七

廿七

十二月斗綱所指之地也斗綱所指之辰即一月元氣所在正月指寅二月指卯三月指辰四月指巳五月指午六月指未七月指申八月指酉九月指戌十月指亥十一月指子十二月指丑謂之月建天之元氣無形可見觀斗綱所建之辰即可知矣斗有七星第一星曰魁第五星曰衡第七星曰杓此三星謂之斗綱假如建寅之月昏則杓指寅夜半衡指寅平旦魁指寅他月倣此十二乃日月所會之處凡日月一歲十二會故有十二次建子之月次名元枵建丑之月次名星紀建寅之月次名析木建卯之月次名大火建辰之月次名壽星

建巳之月次名鶉尾建午之月次名鶉火建未之月次名鶉首建申之月次名實沈建酉之月次名大梁建戌之月次名降婁建亥之月次名臨訾十二分野即辰次所臨之地也在天為十二辰十二次在地為十二國十二州凡日月之交食星辰之變異以所臨分野占之或吉或凶各有當之者矣

墜理圖類一

圖不錄

圖說卅三行  
行廿二字

地理圖

平津館金石萃編卷廿七

廿七

地理圖□□□□□□郡邑亦詳且明矣則又取契丹女真之地合□□□□□□南北形勢使之觀之可以感可以憤然亦可以作興也九服之地自開闢以來未之有改而乍離乍合□然不同周秦之世分而為六漢魏以後裂而為三典午渡江而南北之勢成祿山叛唐而五季之亂起回視三代兩漢能以天下為一統者僅十一耳將天時有否泰歟抑君德有厚薄歟奚其治少而亂多若此哉此可以感也中原土壤北屬幽燕以長城為境舊矣至五代時石敬瑭棄十六州之地以賂契丹而幽薊朔易之境不復為吾有者三百餘年 國朝至



藝祖皇帝櫛風沐雨平定海內取蜀取江南取吳越取  
廣東又取河北獨河東數州之地與劉相接堅壁不下  
王師再駕訖無成功群臣欲上一統尊號  
藝祖曰河東未下幽薊未復何一統之有終謙遜不敢  
當也蓋至

太宗之世王師三駕河東始平而幽薊之地卒為契丹  
所有不能復也則

祖宗之所以創造王業混一區宇者其難如此乃今自  
關以東河以南綿亘萬里盡為賊區追思

祖宗開創之勞可不為之流涕太息哉此可以憤也雖

天津館舍名奉編卷十 宋七

七

然天地之數離必合合必離非有一定不易之理願君  
德何如耳湯以七十里文王以百里有天下豈以地大  
民衆之謂哉以往事觀之則吾今日所以為資者視湯  
文何啻百倍誠能修德行政上感天心下悅人意則機  
會之來并吞口口追復故疆盡歸之版籍亦豈難哉故  
曰亦可以作興也漢光武披輿地圖指示鄧禹曰天下  
郡縣如此其多今始得其一君前言以公而慮天下不  
足定何也禹對曰古之興者在德厚薄不在大小善哉  
禹之言也光武起田間口口口口盡能克復舊物如  
取之囊中抑禹之言有以感發之耶孟子曰以力假仁

者伯伯必有大國以德行仁者王王不待大自今觀之  
禹之言與孟軻此言如出口真可為中興之龜鑑也  
故併書之圖末庶幾觀者亦所感發焉

跋四行行十四字  
在地理圖說後

右四圖 蕪山黃公為

嘉邸翊善日所進也致遠舊得此本於蜀司臬右浙因  
摹刻以永其傳淳祐丁未仲冬東嘉王致遠書

右帝王紹運圖天文圖地理圖淳祐七年刻並在蘇  
州府學俗稱天地人三圖據地理圖末王致遠跋知  
淳祐刻石原有四圖不知佚失者何圖也宋史本傳

天津館舍名奉編卷十 宋七

七

黃裳隆慶府普城人乾道五年進士光宗登極遷嘉  
王府翊善作八圖以獻曰太極曰三才本性曰皇帝  
王伯學術曰九流學術曰天文曰地理曰帝王紹運  
以百官終焉各述大旨陳之初裳製渾天儀輿地圖  
侑以詩章欲王觀象則知進學如天運之不息披圖  
則思祖宗境土半陷於異域而未歸是此圖之進在  
光宗初年下距淳祐七年凡五十七八年其時寧宗  
未立理宗未生今此紹運圖已稱理宗為今上皇帝  
當由致遠刻石復加增補非黃裳原本矣天文摹繪  
微誤地理略于西南時漢中未入版圖也四錄堂  
類集



太白脫鞞圖山谷反棹圖 寶祐四年

二石並高六尺二寸廣四尺六寸下方繪圖上方刻贊各十二行行十字今在安徽當塗

錦袍兮烏憤神清兮氣逸凌轢兮萬象麾斥兮八極我  
思古人伊李太白孰為使之朝禁林而暮采石也其天  
寶之嬖倖歟踴隨詞篇浸潤宮掖吾觀脫鞞之圖未嘗  
不嫉小人之情狀而傷君子之踈直惟公之高躅兮震  
神龍之不可以羈紲矧富貴如敝屣兮其得失又何所  
欣戚也陵陽年子才贊

幅巾兮野服貌腴兮神肅孤鶯兮風雅唾視兮爵祿我  
思古人伊黃山谷曷為使之六年楚道而九日姑孰也

平津館金石萃編卷七

九

其符 紹之朋黨歟組織寺記指摘實錄吾觀反權  
之圖未嘗不感君子之流落而痛小人之報復惟公之  
高風兮渺鶯鴻之不可以信宿矧吾道猶虛舟兮其去  
來又何所榮辱也陵陽年子才贊

先祖存齋先生立朝剴正忤閹宦董宋臣以集英殿修  
撰出守姑孰作脫鞞返棹二圖以寓意宋臣益怒乃罷  
郡去理宗悟召入真拜翰林學士有奏疏十卷後以資  
政殿大學士致仕贈光祿大夫謚清忠公于今八十三  
矣不肖孫承

行省命監督海漕敬奠祠下摩挲石刻瞻拜而去至元

戊寅五月孫承務郎湖州路歸安縣尹兼勸農事年應  
復謹識

右太白脫鞞山谷返棹二圖石刻宋郡守年子才所立  
舊在學宮牆偏歲久苔蘚剝蝕往來者漫不加視予守  
姑孰四載因公有年未遑易置他所乃者成化紀元之  
六年夏四月監察御史臨江張公敷按臨三日視學徧  
閱諸舊石刻俾見是碑遂命昇置集賢門內亭以覆之  
予承命值舊積有材木鳩工惟嚴不日亭告成噫李黃  
諸公邈不可作矣而我侍御公乃能景行高躅卷卷於  
是碑其可尚矣夫因拜手識于左方 嘉善苑奇識

余承乏姑溪半載鹿鹿簿書不暇蒐訪前哲碑蹟幾令  
寒石笑人俗吏矣近偶與郡學博士宋君驥談及云學  
宮集賢門內地有宋年存齋先生脫鞞返棹二圖石刻  
久蝕土花因命工蒐滌仍立舊處先生立朝梗槩嘗從  
史書尚友得之今視此二刻圖贊其剛風正氣彷彿當  
年掀髯奮筆時也爰勒數語以志景慕康熙癸丑如月  
上澣前一日古丹陽尹楚蒲騷寇明允識

年存叟端明守當塗日郡園有脫鞞亭以誦仙采石  
得名存叟繪以為圖又以山谷崇寧初守當塗方九  
日而罷蓋坐嘗作荊州承天院塔記轉運判官陳舉承



執政趙揆之風旨摘其間數語以為幸災誦國除名  
謫宜州遂作返棹一圖以為對各係以贊未幾流傳  
中都時相丁大全內使董宋臣聞而惡之遂摺抵其  
在都日餽遺過客錢酒等物竝指為賍下其所居郡  
監逮甚嚴自此朝紳結舌馴致開慶之禍焉二贊削  
橐久矣余偶得之脫鞞云云返棹云云予嘗謂山谷  
初以言語擬禍公又以山谷得罪是殆有數然清名  
照映於二百年間士之生世亦何憚而不為君子哉

周密齊東野語

右脫鞞返棹二圖并贊在安徽當塗據返權圖後有

天津館老華編卷廿七

廿

至元戊寅年應復跋云于今八十三年則刻石當在  
寶祐四年訪碑錄列于五年非也牟子才并研人遷  
居吳興宋史本傳不載返棹圖惟稱子才在太平建  
李白祠自為記云云又寫力士脫鞞之狀為之贊而  
刻諸石今祠記碑佚而圖贊多出一碑則史文有詳  
略子才子懃有陵陽集十四卷今僅見寫本孫應龍  
元史有傳與歸安尹應復為昆弟行明史忠義傳有  
牟魯烏程人是牟氏為吾鄉舊家然余與同縣居而  
親故中無牟氏未識今尚有後人否也

四錄堂類集

遼

涿州雲居寺四大部經記清寧四年三月一日  
已見王氏萃編

金

永慶寺鐵鐘款識貞元二年四月廿九日

鐘高八尺二寸周圍二丈一尺七寸鈕高二尺款  
上下各八段正書今在山東德州署後永慶寺

大金國景州將陵縣延壽三門院功德主講經論傳大  
沙門定善僧智通定悟門資陶雲廷雲超雲顯雲義雲  
信雲祖右七層第一層

維那頭口口同妻栢氏男三兒女三大娘維那頭王友  
同妻刘氏男當兒宋俊魏清王進張信李賀趙迪李璋

天津館老華編卷廿七

廿

張明房順政蘇勅孫進各人合家增善右九層第一層

口口刘存郭政口昌口口李進賈全口進口口望

元周口口陳民蘇刘氏口宣口口口成口口刘琛口

口口相各人合家石上層第一層

施主棧口口口刘口口修武校尉郭大珪合家口口

同妻趙氏女徐氏張琳同妻皇氏步誠同母朱氏妻張

氏王嗣賈存王京同女王氏各人合家右四層第九層

施主梅洵同妻吳氏韓義同宋氏高氏崔口崔圭李保

之王口王理王平王口口則馬宏王口口本口口刘

祐王相王佺口口薛諫閣口珉右五層第七層



副維那趙賓□□維那頭匡誠孫□□趙義李阜□

□王照曹全宋太□□楊奎張德王□□□□□忠

刘文□□鄧存王明□□□□□呂曰政各人合家右層上

六行段

□□□氏公明氏皇氏□氏周氏張氏賈氏刘氏□氏

邢氏張氏魏氏李氏地主魏辛王受各人合家右層上

五行

忠武校尉務李平同母張氏妻申氏□□校尉縣尉崇

進同妻王氏兒承事郎主簿鄒彤同妻歐陽氏安遠大

將軍知縣加古阿里韓同妻師石氏兒各官家眷平安

善利

右層上八段十行

本縣裏外居民蘓春村各發虔心善為一切眾生共成

佛道若亡過父母早離三塗見在父母家眷各得平安

增延善利鑄鐘一顆貞元二年四月二十九日記右層下

一段

鑄鐘大鑑焦義同兄焦信兒副大鑑陳進同男小兒匠

人李貴本全郭溫維那頭焦元焦貴右層下六行

施主安遠大將軍知千戶所沙刺同母郡那馬并第三

百戶晉咽施沙百戶哩答刺弟捕速同母老娘子耶律

威同母乙輩右層下六行

平津館金石萃編卷十金

寶樓閣真言曰唵嚩呢達哩吽唵吒右層下四段三行

消災真言曰唵筏折囉喻莎縛訶右層下五段三行

延壽真言曰唵嚩羅喻莎婆縛訶右層下六段三行

滅罪真言曰唵年尼年尼年尼莎縛訶右層下七段四行

景州將陵縣鑄大鐘一顆右層下八段三行

右鐘高四尺餘圍一丈二尺上下銘文十六段正書

上第一段文七行多漫漶可辨者大金國景州將陵

縣延壽□□院并講經僧大沙門定善等九人名按

景州乃宋永靜軍同下州治東光金初升為景州貞

元二年改屬河間府領縣六四曰將陵即今之德州

也延壽二字似是寺院之名內有門資集某門資二

字見王沈釋時論薛登論選舉疏俱作門閣講未有

作弟子稱者惟此鐘與益都宋石佛院碑乃爾第二

段文九行多漫漶可辨者有怕斤馬等男女十六人

末又有各人各家增善六字怕斤馬似女真人第三

段文八行多漫漶可辨者有劉存等十人末有各人

各家四字第四段文八行多漫漶可辨者有修武校

尉郭大珪等男女十二人末同前第五段文七行多

漫漶可辨者有施主梅詢等男女七人第六段文八

行更漫漶可辨者僅有周氏張氏二人名餘一州字

平津館金石萃編卷十金

五



一頭字第七段文五行亦頗漫漶可辨者有周氏等男女六人末有各人各戶四字第八段文十行亦漫漶可辨者有忠武校尉監務李平同母張氏妻申氏縣尉崇進同妻王氏兒承事郎主簿郝彤同妻歐陽氏安遠大將軍知縣加古阿里口同妻師石氏兒末有各官官吉平安六字按安遠大將軍從四品將陵不過中縣令不過七品而以四品武階為令蓋朝廷重親民之官也加古乃女真甲族金史有傳者七人有加古阿里補而此阿里下一字模糊遂不可辨下第一段文三行曰景州將陵縣鑄大鐘一顆第二段

景州將陵縣鑄大鐘

文

文八行曰本縣裏外口口蘇春廿名發虔意為一切衆生造成佛道若亡過父母早離三塗見在父母家眷各得平安增延善道鑄鐘一顆貞元二年四月二十九日記第三段文六行多漫漶有鑄鐘大鑑焦義鑄鐘副大鑑陳進等九人鑑似監字之訛第四段文六行曰施主安遠大將軍知千戶所沙刺同母郡那馬并弟三百戶雷鳴施沙百戶亞谷刺弟捕速同母老娘子耶律威同母乙輩金史譯國語沙刺衣襟也而取以作名第五段文三行曰安樓閣真言第六段文四行曰消災真言第七段文三行曰延壽真言第

八段文四行曰滅罪真言按永慶寺在州治衙後明永樂十年修州人張惠記曰永慶寺舊在衛河之西乃唐臥雲禪師所創元季燬于兵火然則此鐘非永慶寺舊物明矣

山左金石志

右鐘金貞元二年四月鑄連鈕高丈餘圍二丈餘在德州永慶寺寺有景泰七年重建永慶禪寺碑銘禮部尚書張惠撰云永慶寺舊在衛河之西元季燬于兵燹古峯禪師既獲署任或謂城內州治後有地若干畝足以相當古峯是之作意與復余親至碑下節錄如此州人吳楚椿桑梓圖考作永樂十年誤碑

景州將陵縣鑄大鐘

文

不言州治後地是何廢址據鐘文知為金時延壽三門院可補方志之缺鐘在大悲閣東平地景泰建寺或因重不可遷故未起鐘樓土人乃言此鐘因大水從他縣浮來吳楚椿又引鐘文云唐貞元元年建因傳會永慶慈氏二寺為王武俊造鐘文顯有大金國字且多女真姓而指為唐豈非瞽說鐘文景州將陵縣考金之將陵即今德州舊德州治安德即今陵縣唐志太平裏宇記將陵屬德州宋志屬景州金志景州將陵置河倉有永濟渠鉤盤河按永濟渠隋所作即古清河元明以來曰御河沿河置屯衛故又曰衛



河以通漕運亦曰運河金之河倉即今北倉金鉤盤  
河經今德平縣南一經西北蓋將陵舊界贏東北矣  
乃將陵治所隋唐宋初又與金異寰宇記將陵縣屬  
津枯河在縣北二十里王莽枯河在縣東十里漳河  
水西去縣二十五里永濟渠在縣西十里是將陵舊  
治在今州治東十里今州治本長河廢縣舊唐志隋  
于舊廣川東八十里置長河縣為水壞唐元和四年  
移就白橋于永濟河西岸置縣東去故城十三里十  
年又移置于河東岸小胡城即今州治也舊五代志  
德州晉天福五年移就長河縣為治所一統志五代

平津館金石萃編卷廿

七

周時省長河為鎮入將陵宋志將陵縣景祐元年移  
于長河鎮金因之元為陵州治屬河間路明洪武初  
復為縣屬濟南府永樂七年改德州為陵縣以故陵  
城為德州則今州治即小胡城從唐元和十年以來  
皆在永濟河東岸近修德州志為吳楚椿等所感乃  
不復覈實何也山左金石志節錄鐘文多誤四錄堂  
重立秦寧宮碑 正隆四年十月 元至正十三年重刻  
十六行行四十二字刻于祥符四年滕下石  
方其左方刻至正十三年記今在陝西渭南  
重立秦寧宮碑記  
昔宋祥符四年春真宗皇帝駕幸汾陰秦寧宮祠后土

求嗣而因幸華山游歷雲臺觀悵望而觀東亦有汾陰  
后土廟一所因賜題曰秦寧宮命雲臺觀道士武元亨  
兼以住持無幾而相視宮地與岳廟甚不利也元亨告  
申上司回降許移徙地利處修建元亨乃敬卜得渭城  
之南平原地最也斯地東逼同關西闕瀟河面對商顏  
背臨渭水真勝築之地也經營殿宇完緝廊舍創為一  
新既成之後元亨命弟子真教大師楊宗誨住持後越  
太觀宣和年間宗誨命弟子妙應大師楊繼原住持逮  
靖康年間適遇

平津館金石萃編卷廿

八

斯為灰燼而不存其後度越廢齊阜昌逮皇統年間渭  
城洎鄉村父老張成等復修后土廟小殿一所及廊廡  
三二間以為春秋祭祀至正隆元年春問華州差雲臺觀  
賜紫道士吳昌周王繼興前來渭南縣復業秦寧宮住  
持因斯繼興等屬子為記遂檢討古迹以為之記文云  
銘曰 天長地久 陰去陽生 堅若金石 永傳號  
名  
正隆四年十月 日 賜紫道士充副官事吳昌周賜  
紫道士充知官事王繼興立石  
知華州雲臺觀主賜紫道士嚴繼玘 尊宿大



師賜紫藥繼才

沖和大師華州管内都道正賜紫蘇昌澤

徒仕郎可渭南縣主簿兼縣尉王仲成書

儒林郎蒲城縣丞權渭南縣事喬逢辰撰

朝列大夫行渭南縣令賜緋銀魚袋劉 差出

右碑在渭南南門外土地廟其上方刻祥符四年牒

左方刻至正十三年記而此記刻於右方據至正記

云古秦寧宮碑記歷金宋逮今苔侵藓翳文為之晦

矧高二尺有咫厚九分之一易為湮毀欲琢琬琰文

許以刻舊文可乎則宋金二碑舊各為小石至正間

乃彙刻之內隱隱有文云渭南令李君金石錄有聖

歷元年渭南令李君清德頌此蓋磨去唐碑而重刻

者四錄堂類集

譚長真白骨圖詩 大定廿三年十一月

碑高三尺九寸廣二尺五寸上方刻二人并白骨像下方詩十行行七八字又小字二行今在河南洛陽

崑崙山長真譚先生題白骨詩 河南府官門程發書

我今傷感嘆枯骸艷女嬌兒戀不休留意熱熱貪賄賂

無心損損做持修生前造下無邊罪死後交誰替孽囚

精血盡隨情慾去空遺骸骨臥荒丘

大金大定歲次癸卯甲子月望日雲溪庵建

全真弟子皇甫道淵眾立石 洛京孫口刊

碑上圖譚道士隨一童及枯骸委地形下為題白骨

七言詩詞甚淺俗後有雲溪菴建皇甫道淵眾立石

譚先生見元史邱處機傳云處機年十九為全真學

於寧海之崑崙山與馬鈺譚處端劉處元王處一郝

大通孫不二同師重陽王真人金宋之季俱遣使來

召不赴此即譚處端也道藏中有譚先生水雲集三

卷亦載骷髏落魄歌中州金石記

党懷英書王荆公詩 明昌六年四月

四石各高五尺八寸廣二尺八寸篆文石各四行行七字前後款題二行今在山東濟寧

竹溪党 懷英 書

雞序 罔 邊 燦 嶺 山 新 粉 細 後 三 川

只 間 站 攀 嚙 藥 齒 徐 徒 三 分 奇

風 泐 嶺 關

經 稜 瓦 葉 蕊 攀 身 嶺 羶 爪 香 翻

德 廣 歲 曠 空 官 才 杏 亦 關 章 亦

皮 尚 橫 隔

驚 夢 驚 夢 夢 心 音 符 彈 鏡 於 亦 轉

雲 從 從 從 林 獨 向 由 風 裏 既 翰 舞

鏖 冰 網 絲



樂篁不獲翠羽日多流燕  
精羅地上行及覺嚼  
明昌六年四月旦日濟州普照禪寺住持傳法嗣祖沙  
門智照立石  
古任李紳刊

於石兩邊繞繞山柴荆細造  
華嚼樂即樂俗作蕊裳御徠往只有春風似俗侶避為我

紅梨無葉借為葉范華身黃鞠分香散借為去迨塵歲晚

蒼官才自保日亭借為高青女尚橫陳

萬事悠悠心自知強顏於世轉即轉參差逆牀獨向西風

裏臥看蟹蛛借為網絲

松篁不遺借為連翠相重借為重日射流塵四散紅地

上行久借為人愁喝以那知高處有清聲即風

右詩刻四石在濟寧州學每石四行字徑三寸第一石

首行之右小八分書題竹溪党懷英書六字極清勁  
竹溪當是承旨白號中州集及金史本傳皆不及  
之第四石末行之左題小楷書明昌六年四月旦日  
濟州普照禪寺住持傳法嗣祖沙門智照立石古任  
李紳刊一行錢辛楣少詹云懷英以篆隸擅名一代

此詩用古文篆尤精妙可愛其云黃鞠分香散路塵  
蓋借散為委字漢書淮南王傳皇帝散天下正法揚  
雄長楊賦散屬而還師古曰散古委字張表碑旌命  
散任亦以散為委也云臥看蜘蛛絲網絲借絲為結  
儀禮士冠禮將冠者采衣紒注紒結髮古文紒為結  
詩毛氏傳象弭所以解紒疏云紒與結義同碑後有  
智照立石題字照卒于明昌六年八月其塔銘亦懷  
英八分書石左金

德淵刻唐明皇御製老子讚并書唵字讚正大元年七月  
二石各高二尺一寸五分廣一尺三寸六寸老子讚  
下刻畫像上刻讚八行唵字讚上刻梵文左右刻畫

書下刻讚十四行兩石合  
歲于壁今在河南登封

大唐明皇御製

大哉道無為自然不終不始先地先天  
含光默默永劫綿綿東訛尼父西化金僊  
百王取則累聖流傳萬教之祖玄之又玄

畫洞清畫已上老

佛勅梵文唵字唐玄宗書并讚  
鶴五蛇形勢未休五天文字鬼神愁龍盤

此一行在梵文唵字右方  
此一行在梵文唵字左方



梵質層峰峭鳳展翔儀乙卷收正覺印同  
真聖道邪魔交秘絕蹤由儒所弟子應難  
識碧眼胡僧笑點頭正大元年中元日

三洒掃太原祖昭立石德淵刊

已上略字讚

右老子像讚梵文唵字讚並稱唐明皇製在河南登  
封余所見咸寧縣臥龍寺有熙寧十年石刻唵字贊  
僅有首尾四句題為太宗皇帝贊蓋宋太宗也此多  
中二聯以為唐元宗贊金去熙寧未遠或各有所承  
地形彼作地行應難識作無人識碧眼作穿耳似熙  
寧本為短類集

華夷圖

華

齊

高蹟圖 阜昌七年四月

已見王氏萃編

華夷圖 阜昌七年十月

已見王氏萃編

成陽靈臺碑 建寧五年五月

此碑刻本不存高城行  
字數俱不可紀石不毀

惟帝堯母昔者虞都兆舍寧精氏姓曰伊  
體蘭石之操履規矩之度則乾山之象通  
三光之曜游觀河濱感赤龍交如生堯厥  
浚堯來祖統虞都告以河龍堯歷三河有  
龍授圖躬行聖政以育苗萌火陽之盛先  
闡後明遂以侯伯迹踐帝自虞都偃沒蓋  
堯子茲欲人莫知名曰靈臺上立黃屋堯  
所奉祠下營以水神龍所熹靈臺隱形

華夷圖

漢

踊波深比目鮪魚濯鱗通泉玄曝菟薑生  
逆臺涯貫長厯久崇如不積三代改易荒  
廢不循五運精還漢受濡期興威繼絕如  
堯為之承祠基幸鮪魚復生故有靈臺晉  
夫魚陟衛仕驛憲鮪魚服之逆壽哀平之  
際道小衰沮遂遭亡新禮祠絕矣於是故  
廷尉仲定深惟大漢隆盛德彼四表太平  
未至靈瑞未卜四夷數侵軍甲數擾匪皇  
啓居曰稷不夏采經考典河洛秘奠漢感  
赤龍堯之苗胄當循堯祠追遠復舊復沿



黃屋推原聖意災生變見天以譴告前後  
奏上陳叙大義招祥塞咎為漢來社朝廷  
克省而納其謀歲以春秋奉大宰祠時廷  
尉迭位連白表奏詔英嘉命遂見聽  
為大中大夫歸沿黃壑令月吉日圖立規  
瑩興業會工廠蒙夷平上合天意下應  
刑  
茲飭五色華精立闕通天戶嚮少  
陽前設大壑俟神之堂地跋石壇其下清  
涼可舞八詠以奏大章時濟陰太守魏郡  
審晃成陽令博陵管遵各遣大掾輔助伸

平津館金石萃編卷

君經之營之不日成之神靈精業依怙於  
人廢之則亡存之則神復帥羣宗資富相  
均共薰市碑著立功訓勒石銘中門之  
表卜擇元日齋革精誠先慶毛五謹慎犧  
牲祈祠獲福神享其靈甘雨時降百穀孰  
成幽荒率服徐方來庭萬國蒙祉黎元賴  
榮莫不校德咸歌頌聲其辭曰  
於赫慶都德壘大方承神精耀統赤裔兮  
爰生聖堯名蓋世兮其受符命迹而制兮  
廣披之恩深荒外兮歷紀五干垂遺愛兮

陵廟復崇享大祭兮上來多怙降福沛兮  
萬國禧寧孰不賴兮光宣美勛永未蔽兮  
垂視四極億萬歲兮  
濟陰太守魏郡陰安審君諱晃字元讓從  
公車令來成陽令博陵蠡吾管君諱遵字  
君臺從東明門司馬來丞潁川新汲尹茂  
字伯舉遷下邳尉潁川襄城楊調字君  
舉仲訢伯海從右中郎將遷鉅鹿太守仲  
球伯儀從大尉掾遷呂長仲選孟高辟司  
徒府遷從不絕皆興沿大聖黃屋之力

平津館金石萃編卷

建寧五年五月造

右漢堯母碑漢建寧五年造按皇覽云堯冢在濟陰  
城陽呂氏春秋云堯葬穀林皇甫謐云穀林即城陽  
然自史記地志及水經諸書無堯母葬處惟見於此  
碑蓋亦葬成陽也而諸書俗本多為城陽獨此碑為  
成陽當以碑為正碑後列當時人名氏又云審晃字  
元讓管遵字君臺又云漢受濡期莫曉其義也  
右隸書不著書撰人名氏堯母慶都葬於成陽立黃  
屋其上謂之靈臺歷代常奉祠之至王莽而絕後漢  
故廷尉碑名請於朝復立其廟及濟陰太守審晃修



營之以建寧五年立此碑在曹州濟陰錄古

右漢成陽靈臺碑成陽屬今雷澤碑略云堯母慶都

仙歿蓋葬於茲欲人不知名曰靈臺歐陽公集古錄

以謂自史記地志及水經諸書皆無堯母葬處余按

班固西漢劉昭東漢地理志皆云成陽有堯冢靈臺

而東漢志章帝元和二年東巡狩將至泰山道使使

者奉一太牢祠帝堯於濟陰成陽靈臺與章帝紀所

載正同帝紀章懷太子注引郭緣生述征記云成陽

縣東南有堯母慶都墓上有祠廟堯母陵俗亦名靈

臺文母水經注今成陽城西二里有堯陵陵南一里

漢書卷一百一十五

有堯母慶都陵於城為西南稱曰靈臺蓋兩漢史所

載似以靈臺為堯冢惟此碑與述征記水經乃直指

為堯冢冢爾然水經云在成陽西南而述征記云在

東南未知孰是又集古錄云諸書俗本多作城陽獨

此碑為成陽當以碑為正余嘗考之成陽縣名屬濟

陰郡城陽乃王國名漢文帝二年以封齊悼惠王子

章者漢志所載各異未嘗差誤也碑有廷尉某歐陽

公以為姓名摩滅不可讀今驗其缺處姓下隱隱有

定字知其名定而其後云濟陰太守審晃成陽令管

遵各遣大掾輔助仲君知其姓仲仲氏世為成陽人

定有墓在雷澤碑尚存其額題漢故廷尉仲君碑有

云表祠唐堯為漢祈福又云為廷尉卿託病乞歸修

堯靈臺黃屋三十餘上聽拜太中大夫云余為淄州

同官李堯雷澤人云冢正在城西南蓋述征記誤也

金石錄

右成陽靈臺碑篆額靈帝建寧五年立與堯廟二碑

在成陽皆有陰堯葬慶都于成陽名曰靈臺上立黃

屋為奉祠之所漢綴其祀至亡新而斷於是廷尉仲

定奏請興治郡守審晃縣令管遵各遣大掾助成之

案兩漢地志濟陰成陽有堯冢靈臺不明言靈臺為

漢書卷一百一十五

堯冢也章帝紀元和二年使使者祠唐堯於成陽

靈臺注引郭緣生述征記曰成陽有堯陵陵南一里

有堯母慶都陵稱曰靈臺據此則與碑合靈臺非堯

冢明矣淮南子墜形訓載海外三十六國西北方有

無繼民硤魚在其南注云硤魚如鯉魚有神靈者乘

行九野硤讀如蚌字書蚌或作蚌硤無鮫字也所謂

鮫魚疑即此爾碑稱漢代脩祠之後鮫魚復生故有

靈臺畫夫魚師衛仕驛憲鮫魚服之延壽疑仁當讀

為士憲當讀為獻也碑以不夏為不暇刑為形威為

滅基為暮犂為黎德被廣被為彼迭即恢字造即延



字慶即薦字 隸釋

右成陽靈臺碑重刻本字還寸許與倉頡廟碑字形大小相近彼參差無格而此皆畫一其與洪本異者連白表奏白洪作自當是洪刻之譌立闕通天立洪作上則二字皆可通下應下洪闕五字今諦審其弟二字是刑字即形也服之延壽下洪闕二字今諦審似是哀平二字崇如下洪闕二字今諦審似是不積二字崇如之如與前感赤龍交如生堯句之如字皆即而字古而如通用也又洪氏所未釋者柜即柜字婁氏字原於語韻別出柜字非也莫不被德洪本作

平津館金石萃編

漢

被然是碑被字皆書為彼則此未必是被今審此拓本左與木旁相近右與包字相近恐是枹字至於案經考典案字此拓本下半作葉上受符命此拓本上字作其則皆翻本之誤其最誤者銘云歷紀盈千盈即盈字洪婁二書所同此拓本乃作四千蓋盈字上半已失遂止據其下半皿字形近四字而致譌耳

綱

洪氏隸釋此碑有篆額有碑陰今搨本皆無之字數與隸釋同惟筆畫閒小有譌誤輔助下仲字旁作申祈祠下獲字作獲乃重摹之誤翁學士章溪江侍御

平津館金石萃編 補編

秋史釋出不積哀平刑詠奏未凡八字今驗飭五上是茲字皆可補洪氏之釋惟莫不下被字體勢作被若補中間一筆即是被字此摹時脫誤歷紀下盈字拓本作皿細審皿上本有刀形是後人墨汙且皿字末筆作長畫兩頭俱露顯然皿字則重摹不誤益信此本必從祖石摹出也

黃易小蓬萊閣金石文字

右成陽靈臺碑黃小松司馬雙鈞本校隸釋多出九字莫不被德被字微泐翁章路閣學據是碑德被廣被皆書為彼審此字形恐是枹字若然枹借為飽其說較長惜未獲原本覆審之類

平津館金石萃編

漢

四錄堂集



涼州刺史魏元丕碑 光緒四年

從雙鈞本錄高廣行  
字數俱不可紀石今毀

漢故涼州刺史魏君山碑

君 字元平京北 身都尉山 口口口口

下 有畢萬者俸去仕晉建勛封魏秦 口口口口

口口口口 逝 口口口口 良爰暨于

君稟乾氣山純懿履輔奚山 口口口口 繼

聖喆 口口口口 苞罔允執虔恭其仕

州郡也躬素忠審犯而勿欺兼綜憲法通

識百典 口口口口 察孝廉除郎中尚書侍郎右

丞遭泰夫人憂服闋還臺拜尚書侍郎兼

總 口口口口 廷枿績特拜左丞每左選舉遜讓

匪石鑽前忽後遂耽思舊章尋徵貫 口口口口

下 樞衡匡弼九幸而凶衙西羌放動餘

顏未輯訓咨羣寮惟德是與拜涼 州刺史

下 流召盪邪志樂季文粟帛山不公儀

徹織庖園山節崇文德召來遠斑 口口口口 下

彝戎實服干戈戢滅施舍弗券求善不厭

舉不失選官不易方百工 惟時 有優

洋洋與乎若德光耀冠乎諸牧蓋四時山

序功成則還君屢辭 口口口口 疾 三 無窮而

器式度不可革幣芾其縱而眉者不往祖

疾來升春秋六十光 和四 民失慈父

四海山內莫匪推傷於是故吏茂中雲中

大守漢陽 口口口口 威牧琰等不遠

萬里斷制懷裳感恩奔哀乃與門生平原

曹豨等 口口口口 石 缺

於戲使君既膺深德貢躡帝宇入參文昌

出化西土仁義充衍澤洽 口口口口 德世

記其軌辭疾輕居棄滌潛處不卒符宿究

是台輔三方共 口口口口 黜 口口口口 沮落不台

舜禹二書山應臻于巳丑辰五盈虧猶有

代序 口口口口 茲后土光 耀 缺

尚書令弘農宜陽周嘉彥英

故并州刺史伯柳彥高

故豫州刺史朱虛吳襄公遷

故東萊大守梁國陽陳 口口口口

樂浪大守劉騰述元中

議郎河南鞏王暹元胤

海陽令逢牧左伯



令沛國公正周龍幼興

齊

薄令劔皇積恭義

膠東令東萊黃李仲真

尚書郎番尋軌上

故廣宗長淳于孫典禮

故孝廉劔嚴景

故部司河南張備

右漢涼州刺史魏君碑文字殘闕族系名字皆不可

考其粗可見者察孝廉除郎中尚書侍郎右丞卒於

光和四年而其額題涼州刺史魏君碑云錄金石

右漢故涼州刺史魏君之碑篆額碑損其名有其字

曰元丕在朝為郎中尚書侍郎左右丞出刺涼州以

靈帝光和四年卒故吏雲中守門生曹君共立此碑

碑有京兆牙都尉五字而缺其一蓋安帝所置虎牙

都尉也范蔚宗避其父諱後漢書無秦字郭林宗鄭

公業之名皆易之漢人書碑廟號如太宗官名如太

尉太常太守太中地名如太原太陽之類皆作大秦

山亦作大此碑載魏君之母却作秦夫人其用字故

相反如此其間弗倦作弗券夷戎作奠戎它碑所未

嘗用者又以訓咨犀秦為疇咨犀察繫帶其縱為蔽

帶其蹤彙即彙字釋

碑十六行石已斷剝所存者行卅一字題名四行行

四人隸續

魏君碑凡存四百九十五字校隸釋所錄少其廿五

字多其七字秦下逝字轄奚之下監類二字百典下

察字三方失下丕字二書下之字番尋下軌字凡七

字皆洪氏所無也此秦安趙氏所舊藏世無二本也

網方

此碑舊與范武碑共裝一冊題簽甚古似宋元人之

迹翁學士覃溪釋述齋類察不之軌七字辨正徂牧

二字張中翰瘦同釋春秋下是六字孔戶部荏谷釋

沛國下是公邱二字申大令錢蟾釋東萊黃下是李

字孫刑部淵如以繼下顏字是貌字非類字易細審

貌字上从艸是貌字較洪氏釋文少廿五字洪云缺

者補釋十一字都計存四百九十九字碑後題名四

行凡四列洪釋以橫列為序鐵蟾雙鉤亦案洪釋次

序錄出小蓬萊閣金石文字



幽州刺史朱龜碑 中平二年

從雙鉤本摹錄高廣行  
字數俱不可記石今毀

漢故幽州刺史朱君山碑

君諱龜字伯靈廣陵太守之孫昆陽令之

元子也君系祖考之鴻軌履大和之

世載德不隕仁義成於東脩孝弟

根其本性然而靈已下士勞謙克

厚載多容察孝廉除郎中尚書侍郎

曰將事去官三府更辟曰大尉高第

堂之論建弘遠之議磬落 煥炳臨

漢

疑獨逝故能光明越聞顯於區夏英聲

公族弓時益州蠻夷侵寇邊鄙陸

梁山野為害日甚朝廷召君文能武

不 御史中丞討彼亂略君統整群

帥方謀並設威神庭電燭弓上下至

郡 授手乞降永昌太守曹鸞上

紕解黨弓不糾搃獲戾骨靡潛弓 巷羣

辟輒弓疾辭鮮卑數犯鄣

塞愈復舉君拜幽州刺史爾乃邁種書惠

禁弓糾姦穴養善繇時

雨之澍品物除惡如農夫之務去草邊

其置土門衛弛柝而

無休惕百姓不復屯其城郭出塞退寇

君為式命不少延年六十四曰光緒六年

故吏年化等念

曰為夫有嘉功祀而不輟或銘鍾鼎書

是述 已乃立碑常

而作頌曰星精壹組馮儀器人我君受之

膺其淑真研綜英藝實好斯文

漢

漢

蕩我邊氓衛命皆使武氣颯騰董曰

幽方不衛天常撫曰仁德

渙若風翔分命部隊出竟觀兵 禽遠驅

甲綏我土置降率不永

匱民之望烈烈遺勛景炎彌光

右漢朱龜碑云字伯靈察孝廉際郎中尚書侍郎以

將事去官于時幽州州下滅一字夷侵寇以君為御

史中丞討伐其後磨滅又云鮮卑侵犯鄣塞復舉君

拜幽州刺史年六十四光和六年龜之事迹不見史

拜幽州刺史年六十四光和六年龜之事迹不見史



傳其僅見於此碑者如此碑在今亳州界中云將事

去官莫曉其語後余守亳州徙碑置州學中集古錄

右不著書撰人名氏字為隸書龜字伯靈廣陵人官

至幽州刺史碑以中平中立在亳州集古錄目

右漢幽州刺史朱龜碑在今亳州酈道元注水經云

渦水東逕朱龜墓北東南流冢南枕道有碑題云漢

故幽州刺史朱君之碑龜字伯靈光和六年卒官今

以碑考之與道元所載皆合歐陽公集古錄云龜之

事跡不見史傳獨見于此碑爾余按後漢書西南夷

傳熹平五年諸夷反叛執蜀郡太守雍陟遣御史中

丞朱龜討之不能克太尉掾李暹建策討伐乃以顯

為益州太守發板楯蠻擊破平之常璩華陽國志亦

載其事與史同惟史與華陽國志皆言龜不能克而

碑云蠻夷授首乞降二說不同疑碑所書非實錄也

碑陰文字殘缺初余讀酈道元注水經云朱龜碑陰

故吏姓名多上谷代郡人知此碑有陰因託人就毫

社模得之附於碑後金石錄

右漢故幽州刺史朱君之碑篆額有陰在亳州朱君

名龜石有碎落不能詳其官閱其可考者嘗以御文

中丞督捕益州蠻又為幽州刺史禦鮮卑爾靈帝先

和六年卒水經云故吏別駕從事史右北平無終年

化中平二年造碑碑陰故吏姓名悉薊涿及上谷北

平人後漢帝紀熹平五年四月益州夷叛太守李暹

討平之五月永昌太守曹鸞坐訟黨人棄市門生故

吏在位者皆免官禁錮西南夷傳云蜀郡諸夷反執

執太守雍陟遣御史中丞朱龜討之不能討李暹板

楯蠻平之碑所載與紀傳合趙氏謂碑云授手乞降

非實錄也予謂碑中初無斬首獻俘策勲受賞之語

但云乞降未嘗受降何害於理乎碑以礫落為磊落

庭電為霆電壹緼為緼緼因即播字隸釋

朱龜碑篆額二行有穿文十七行行卅三字有碁局

紋隸釋

右漢故幽州刺史朱龜殘碑并額計中間空闕處與

洪氏隸釋正同而尚軼去大半是重刻本之僅存者

以洪所云闕者攷之過種下是書惠二字惠字江秋

史所釋的確不易翁跋

此碑宋帝舊拓雖重刻亦希有之迹惜存字無多耳

洪氏隸釋有四百十三字今只存一百六十四字惟

書惠二字洪釋所無也小蓬萊閣金石文字

此碑有永昌太守曹鸞上緼云云隸釋缺緼字玉



篇經所除所去二切亦疏字據此知即上疏異文  
又證顧野王之有本

江津館金石編卷

漢

小黃門馮敏碑 中平四年七月

從雙鈞本摹錄高廣行  
字數俱不可紀石今毀

漢 馮敏 碑 篆額

君諱敏字漢達邾君之中子章君之弟郎  
中君之昆也其先故國師譙贛深明興隲  
識錄圖緯能精徹天意傳道與京君明君  
承厥後不忝其美幼而好學才略聰敏詩  
書是綜言合雅謨慮中聖權既任在公忠  
允篤誠已直佐主帥下惟約肅將王命振  
之巧外羣寮有司各敬爾儀君喬時度世

江津館金石編卷

漢

引己倍權守靜徹元韜光韞玉已遠悔咎  
耻與鄰人羸竝拾驅識真之本謂君為喆  
在答甯武當亨南山難老之禱昊天不惠  
降茲殉疾年五十有七己中平二年三月  
九日戊寅卒嗚嗚哀哉國喪良佐家隕棟  
梁遐邇咨悼士女哀懷寡多親慙莫不共  
馨泣涕雙流於是立表寫憤斯銘傳于罔  
極其辭曰

於穆使君盛德昭明爰惟懿業帥由舊章  
文武彬奕柔而能剛屈道從政令名顯揚



臣多醜直是用遜讓且曰毓姿優遊丘京  
曷僖邁羅景命不長屋棟頤覆君乃喪亡  
如何如何吁嗟昊蒼身退名存永世遺芳

中平四年七月十八日癸卯造

右漢小黃門譙君碑云君諱敏字漢達年五十七中  
平二年卒其文不甚磨滅而官闕無所稱述惟云肅  
將王命守靜韜光以遠悔咎而已後漢宦者用事靈  
帝時尤盛敏卒之歲張讓等十二人封侯於斯之時  
能守靜遠悔是亦可佳然敏以一小黃門而立碑稱  
頌於此可見宦官之盛也

平津館金石萃編卷

漢

右隸書不著書撰人名氏君名敏字漢達碑以中平

四年立

集古錄目

右漢故小黃門譙君之碑篆額在冀州譙君名敏靈  
帝中平二年卒又二年立此碑歐陽公云其文不甚  
磨滅而予之所得惟二字不能辨碑中竝無爵秩所  
謂鄴君章君郎中君又不類宦者官稱非題額則不  
知敏之為黃門也其文盛稱敏倍權守靜韜光韞玉  
雖銘墓之言不可盡信方中官用事之際敏不附麗  
同類年垂耳順而官簿不進恐是特然不群者又云  
恥與鄰人羸竝格驅說文羸音剋羊相廁也一云傍

平津館金石萃編 補編

入曰羸格音洽劔桺也此句蓋是不與羸聞冠劔竝  
驅之意漢人書姓雖亦借用如橋喬伍五之類甚多  
此碑以焦贛為譙所謂京君明即京房也左傳楚師  
伐陳取焦夷註謂焦今譙縣若是則焦譙可以通用  
漢碑多借意作億此云曷億邁羅却是借億作意也  
亨讀曰享

釋

右小黃門譙敏碑并額重刻本雖字畫失真紙墨尚  
舊洪氏所闕二字今諦審之優遊下是氏字借為郎  
也喪亡上是乃字末云中平四年七月十八日癸卯  
造隸釋作廿八日今驗此拓本是十字是年七月丙

平津館金石萃編卷

漢

戊朔則癸卯是十八日無疑當據此以正隸釋之誤

翁跋

此本字體與洪氏隸釋悉合惟儀作儀詰作詰率作  
率炤作炤而作而直作直小有不同或摹碑與刻隸  
釋者互異耳洪云闕字翁閣學補出氏乃二字又辨  
正廿字是十字則是本亦可貴也

小蓬萊閣  
金石文字







存其半整本而字畫泐則標本似在整本之前然皆世間瓌寶也按洪氏隸釋碑文共一百五十六字今缺積芬芳長四字纂而能暘事司徒公辟等字僅露筆蹤顧南原所得寒山趙氏本釋出其蓋二字今辨第八行有歟其二字第九行有戍字洪釋未有也洪釋第一行建下缺四字實缺十二字今合兩本存字摹寫冊後並雙鈎付刻以廣其傳小蓬萊閣金石文字

平津館金石萃編卷 漢

氏皆不及之何邪洪氏所云某下闕幾字未盡足據當以秋盦所釋為定廣雅志告也漢隸分韻謂志即昇字非是綱方跋

右圍令碑在南陽石已佚失所見舊拓本有四錢竹汀宮詹張芑堂明經各藏有整紙本馬半槎後人彭尺木進士各藏有剪標本張本馬本並歸黃小松司馬彭本紙墨尤精然以隸釋校之積芬芳長四字全泐蓋皆元明拓本也新釋出者歟其其蓋戍五字為隸釋所無翁覃谿閣學言此碑清下从丹疾旁省二今驗清仍從月疾旁之二筆蹤微露翁氏殆未審觀

耳四錄堂類集

平津館金石萃編卷 漢



酸棗令劉熊碑 無年月

碑文從雙鉤本摹錄高廣行字數俱不可紀石今毀

君諱熊字孟陽廣陵海西人也厥祖天皇

大帝垂精接感篤生聖明 仍其則子孫

亨之分源而流枝葉扶疏出王別肯受爵

列土封侯載德相繼不顯 武皇帝之方廣陵王之孫俞鄉侯之季子

也誕生照明岐嶷踰絕長 約履勤體聖心啟教五經之緯圖兼古業

覈其妙行脩言道 不師印六籍五典如源如泉既 練州郡卷

舒委隨忠貞翊效官 化南城歧猶北辰眾星所從三 祀有成來

平津館金石錄卷

臻我邦循東里之惠 約之以禮博之以文政教始初慎徽五典

勤恤民殷 威烈炎夏貪完草情 仁思如冬日

望芳旁弁尤懸縣 帥廣後學致之靡泮草上之風莫不嚮應

悅誨曰新 濟濟之儀孜孜之謝

素七業勃然而興咸居

今而好古雖未盡道善必有所由處民之

秉彛寔杖劉父 其人魯無君子斯焉取旃

允我劉父言善誘人講禮習聆匪凌豐學

屢獲有丰 載克成神民協欣兩不相傷

故德友歸焉自古在昔先民有住洪勳則

甄盛德 刻表諸來世垂之 善揚幽拔 徽式序左位置能 宜官無曠

事 均為作 正彈造設門更富者不獨逸樂貧

者不獨 積和感賜歲為豐穰賦稅不

平津館金石錄卷

煩寔我劉父吏民愛若慈父畏若神明悔

其惡則乃相 咨度諏詢采撫 謠言刊

詩三章其辭曰 清和穆鏗寔惟乾以惟嶽降靈篤生我君

服骨獻聖允鍾厥醇 誕生岐嶷言協 墳

懋德震耀孝行通神 動履親繩文彰虜績

成是正服以 道德民

有父子然後有君臣理財正辭求帛笈笈

夢刻像雀鳴一震天臨保漢寔生 勳







李子碑唐王建題此碑詩云蒼苔滿宇土埋龜風雨  
消磨絕妙辭不向圖經中舊見無人知是蔡邕碑元  
祐中蘇邁書胡戡之語謂此與劉寬碑同建詩為不  
誣予謂此固漢隸之上品似非中郎筆法其文有云  
七業勃然而興成居今而好古其詩則曰有父子然  
後有君臣文律如此難以謂之絕妙辭也碑以亨為  
享殷為隱究為完踰為諭偶為隅鶴在鳴上省文作

崔隸

隸釋引王建題此碑詩云不向圖經中舊見無人知  
是蔡邕碑而又疑其非中郎筆法子則以為建生于

平津館金石萃編卷

漢

唐其云蔡邕碑者蓋本之圖經而非鑿空而言洪氏  
不當于此而疑之也金隸

右漢酸棗令廣陵劉熊孟陽碑上元鄭蘆汝器所藏

碑文全泐存字不及百名筆法奇古汝器以為絕品

碑在唐時王建已云風雨消磨絕妙辭至于今宜其

不可辨識矣碑後撫謄言作詩三章其二曰有父子

然後有君臣理財正辭東帛爰爰以三言五言繼以

四言足以見文律之古乃洪氏隸釋謂其難以謂之

絕妙辭斯亦拘方之見矣曝書

右劉熊碑歛巴俊慰祖傑入鈞本凡二百十八字內

多出洪所闕者四字少四百一十字筆勢與婁氏字  
源不合者二十二字與顧氏隸辨不合者二十字昔  
朱竹垞見鄭谷口所藏拓本云存字不及百名顧南  
原謂從泰山趙氏所藏拓本摹得之而不言其文之  
全否字之多少据中間竭字補洪之闕則南原真見  
拓本矣然其餘與此鈞本不合者則以隸法論之皆  
不及此本之得勢若不字顧作平與洪婁皆合而婁  
釋作本則其誤不為無因至於妙字顧作女旁保字  
上半顧作合口以愚意度之顧氏從泰山摹得僅寥  
寥數字而其餘所錄諸字皆据洪婁之書載入耳是

平津館金石萃編卷

漢

碑以豐為豐與華山碑正同核之李陽冰中郎以豐  
為豐之言證以王建題碑之句目為蔡書或當不誣  
張石公舍人云劉熊為光武曾孫其碑陰出錢者多  
熊之故掾功曹則碑當立於孝和孝安帝之世若中  
平年立已隔六七十或八九十年其助錢一百二  
百五百誰其瑣瑣記之此理之必無者也方綱按熊  
迪功補後漢同姓王侯表云廣陵思王荆永平十年  
自殺永平十四年侯元壽紹封又封元壽弟三人為  
鄉侯其名闕然則平其一也至平子彪襲封史無其  
年亦未著其別有襲封鄉侯亭侯之號則安知其不



仍封俞鄉乎是熊當為彪之子不當為彪之弟豈有  
光武元孫出自本碑轉不足信而信洪氏之臆斷耶  
若既繼世為鄉侯則永平之末至熹平光和間甫百  
年耳自平至熊凡三世矣何不可目以中郎書耶若  
淮陽項王昞之元孫封亭侯其子四人仍封亭侯亦  
可證也洪氏但執平封俞鄉又不知彪之封號湯尔  
駁碑之誤甚無據也兩漢金石記

右劉熊碑石久佚失釋載有全文六百七十字就  
中缺者四十三字鄭谷口藏本尤缺泐存者不及百  
字余在京師獲見舊墨本存二百十七字蓋宋已後

平津館金石萃編卷

所拓者因竟日之力雙鉤一本歸諸拙架碑云忠貞  
翊效釋缺翊字循東里之惠釋缺里字貧者不  
獨釋缺不獨二字當據拓本補之水經注作劉孟  
陽碑釋字孟下缺一字即陽字也聞巴俊堂有雙  
鉤本凡二百十八字疑即據此鉤出其多出一字未  
知是何字也釋釋有碑陰今不可得四錄堂類集

自然殘碑 無年月

刻本高廣行字數俱不可紀石今毀

自然之性損冲已舉將豪委之羣公爭德  
逐隱踐迹連時絕俗榮祿不能蓋其志于  
有胤代宜親在堂遂脩五性通六性一君  
有過人者五處貴能賤下德也貞固也避  
言隱耀澹泊

右漢殘碑石久佚失首云自然之性云云因謂之自  
然碑黃小松司馬曾得拓本見寰宇訪碑錄今不知  
所在嘉慶庚午夏余至京師見葉東卿案頭有此拓

平津館金石萃編卷

本凡六十九字割裂斷續半難句讀釋法似婁壽碑  
字形大小亦同因雙鉤一本以備漢碑之一種云四錄堂類集



為陳使君造像記 天保六年七月

石高九寸拓未全廣不可紀四行行八九字不等在山東掖縣

大齊天保六年歲次乙亥朔七月己卯十五日癸巳仰

為陳使君敬造越殿國像一軀下未拓

右刻諸家未著錄畢恬溪孝廉訪得于萊州城外東

南三里寺中手拓見詒言四行後尚有人名未全拓

也越殿國像此為僅見七月己卯朔以朔字置七月

上語亦可通四錄堂類集

天津館金石編卷

北齊

方道顯造釋迦象記 皇建元年十月

碑高五尺廣二尺凡題名七列行字不等在山東范縣義城寺

都維那馬邵因 都維那馬懷寶 都維那賈安堂

都維那馬秋之 都維那馬朝已上五行在

大齊皇建元年歲次庚辰十月己卯朔廿六日甲辰大

戶清信士佛弟子方道顯敬造釋迦石像一軀上為皇

帝陛下七世父母遍地眾生有形之類咸同其福善已

七行行十字在

第一列左方 度已上一行在 軍維那馬已上三列右方

邑子馬伯玉 邑子馬伯通 邑子馬解秋 邑子馬

天津館金石編卷

北齊

席文 邑子馬方嬌 邑子馬文貴 邑子馬已上

邑子馬已上 邑子馬懷已上 邑子馬已上 群 邑子馬

進 邑子馬顯茂 邑子馬石柱 邑子馬道貴已上

十四行在

邑子馬祖已上 邑子馬神章 邑子馬思寶 邑子馬

文和 邑子馬重已上 邑子馬已上 邑子馬維安 邑

子馬維顯 邑子馬士御 邑子馬倚孟 邑子馬子

邑子馬紛祖 邑子馬起寶 邑子鄭高姬已上

三行在

邑子馬祖安 邑子馬神龜 邑子馬陸寶 邑子馬



清 邑子馬 邑子馬 貴 邑子馬鳳翔

邑子馬 淵 邑子馬鐵 邑子馬能申 邑子馬

懷寶 邑子馬脩泰 邑子 邑子張法紀

第十四行在

邑子馬世和 邑子馬宜奴 邑子 邑子曹

邑子李 奴 邑子王 邑子才令馬

邑子甘元 邑子木子若 邑子任中興 邑子馬

羅侯 邑子馬永名 邑子尹景文 邑子李貴遵

邑子敬容智 邑子朱道歡 邑子陳克見 邑子許

邑子朱誕 邑子朱道歡 邑子陳克見 邑子許

北齊 平津館金石萃編卷

珠祖 邑子張敬 邑子 世榮 邑子李微恭

邑子李子華 邑子范長衣 邑子 崇 邑子周

旌材邑子徐關 邑子鍾 邑子馬 邑子

右碑各家未著錄嘉慶庚午夏新訪得之凡題名七

列其第四列有馬神龕字從飛為僅見第五列有才

令馬為希姓 邑子鍾 邑子馬 邑子

右刻在范縣義城寺寺相近有左伯枕墓縣令唐

晟因訪墓得碑屬其拓寄前此俱未及見山左金

石志亦未載

陽阿故縣村造像記 河清二年五月

石高一尺六寸廣一尺三寸右方刻年月題記四行

行十七字左方刻佛像七段凡三層其界縫中及右

大齊河清二年歲次癸未五月甲子朔十五日戊寅陽

阿故縣村合邑長幼等敬造石法華像一軀具相嚴麗

藉此切福上為皇帝師僧七世父母目緣眷屬遘地四

生咸盡 息子獻 第二息子威

大齋主外兵參軍高慶安 息俱仁 第二息子剛

大齋主許羽生妻楊息居仁 女敬暈亡女惚暈小女

北齊 平津館金石萃編卷

隣暈 此五層 在上層

大都邑主督府長史劉延慶妻婁

大都邑主長流參軍劉慶桓妻

大都福德主長史劉郎仁妻馬

道場主劉慶樹 此四層 在中層

大教化主都劉高書

大都唯那董蜀娛

大都唯那孔伯生供

邑義生劉守 此四層 在下層

通鑑目錄是歲五月甲子朔則考即子字也暨即登



字邊从身从走或云邊之俗未審然否次从二當作

兩點而誤作三點則為涎液之次矣記文正書雜以

篆體日作②與武后所製同陽阿漢縣名屬上黨郡

廢於魏晉間而村猶有故縣之名今為澤州鳳臺縣

地潛研堂金石文跋尾邊與通同又作邊或作邊皆北朝俗字或釋為邊非

四錄堂類集

平津館金石萃編卷

北齊

周少保豆盧恩碑 天和元年

刻本本高廣行字數俱不可  
紀石舊在咸陽墓所今毀

君諱恩字弘恩昌黎徒何人本姓慕容燕

文明帝黜之後朝鮮微子之封孤竹伯夷

之國漢有四城秦為一俟其保姓受氏初

存柳城之功開國承家始靜遼陽之亂自

天帝星妓連津兵覆尚書府君改姓豆盧

苙仕于魏祖什伐左將軍魏文成皇帝直

寢父甚少以雄略知名不幸早歿周朝以

公兄弟佐命義存追遠保之二年有詔贈

平津館金石萃編卷

北周

柱國大將軍涪陵郡公是知春雨潤木自

禁流相西伯行仁唯存及沒公以山岳精

靈星辰秀異器侔鍾鼎聲感風雲猛虎震

地七歲不驚羗羊觸藩九齡能對 大祖

文皇帝乘時撥亂奄有霸業潁川茂我舊

愛無忘春陵故人相知唯厚普太二年關

西建義授殒殺將軍奉迎大駕賜封新興

縣伯邑五百戶開新安之陣還移楊僕之

關解弔農之圍更入劉昆之郡援桴并纜

並預前駐大統三年有沙苑之戰四年有



河橋之役小冑蟻飛戎馬生郊公應變逾  
長風颯更勇隱若敵國差強人意授龍襄  
將軍中散大夫八年授直宿右親信都督  
尋轉大都督加通直常侍十六年授使持  
節車騎大將軍儀同三司魏前元年授驃  
騎大將軍開府儀同三司鄧騭以漢朝親  
戚始蒙中台黃權以魏國功臣初登上將  
公頻煩寵授朝野為三丰都督成州諸  
軍事成州刺史尋加侍中外總連帥威振  
百城內參常伯榮高八舍于時隴城黠羌

平津館金石萃編卷

北周

時穿上谷榆中羣盜或聚漁陽公蒼甲星  
馳長駟千騎洛兗徒望風州  
束手魏後元年改封侯三  
年朝廷使大將軍安政公隨突厥天及  
吐谷渾國河湟二州燒當公五  
千以東丹鎮西望白關塞無  
塵公之力也周元年授都督鄯州刺史其  
年拔開國公食邑一千戶二年  
長史武成元年都督利  
文三州諸軍事利州刺史文州楊陳者

氏夷酋長邊草大會也保定  
元年秋道將兵破巴州恒楊獠  
五百入之賦是均賦成田村  
法斯掌九賦是均賦成田村  
仁少保函宜春宋之  
生建國道正城壘畫  
山川申威山威高青嶽法  
盜靜名下須知地  
豆盧恩碑八分書今在咸陽縣碑云恩字永恩今北  
史附見其兄豆盧寧傳但言永恩而闕其名其厯官

平津館金石萃編卷

北周

與傳略同後半漫滅不可讀字  
碑在咸陽洪瀆原無年號以文內有保定元年之語  
故附置于此關中金  
案王家瑞金石遺文載此碑全文共一千二百五十  
字惟氏夷酋長以下仍平瀘水以上廿二字漫滅不  
可讀木本訛字更多如猛虎震地四句易以觀於秦  
兵尚稱童子對於楚戰猶在青衿尤為詫異王氏所  
錄有刺史賈逵之碑既生金粟將軍衛青之墓方留  
石麟四句與庚信碑同或亦據木本而誤者此本可  
讀者較王氏所錄不及十之四五而其名又為一俗



吏所毀俗吏之虐有甚於兵火矣周襄甲跋

碑自顧亭林收錄已云後半漫滅不可讀今并漫滅者為妄人毀治吾友陸直之覓得一本于案思附北史豆盧寧傳惟書弟永恩則但著其字而歷官亦不如碑之詳又傳稱恩之先賜姓或云北人謂歸義為豆盧因氏焉又云避難改馬未知孰是據碑稱天市星妖連津兵覆尚書府君改姓豆盧是宜以避難為得其實父長傳言魏柔元鎮將碑不書其官傳言武成中以寧勳追贈柱國大將軍少保涪郡公碑載追贈在保定二年又於涪郡作涪陵皆史文誤也至稱

平津館金石萃編卷 北周

魏前元年者廢帝於是行周禮廢年號故也唐書宰相世系表北地懿王精二子醜勝醜下空一格下書長萇下永恩以碑證之醜下空格是為什伐左將軍魏文成皇帝直寢表失紀其名與官閱踈脫甚矣授金石文字續跋  
碑毀于乾隆辛丑後所見舊拓皆經割裂以斷敘計之每行五十一字凡可識者六百四十六字首行云朝鮮微子之封微當為箕行文偶誤碑有木本又王家瑞金石遺文載有全文皆未足信四錄堂類集

善興寺塔銘顯慶四年四月八日

石高九寸廣一尺一寸七分十二行行九字末行無字在廣西臨桂萬壽寺

維大唐顯慶二年歲次丁巳十一月乙酉朔十三日丁酉於桂州城南善興寺開茲建立此妙塔七級聳高十丈至顯慶四年歲次己未四月丁未朔八日甲寅奉佛舍利戴格粒東去大江三十餘步舍利鎮寺普共法界一切含識永充供養故立銘記

右塔銘在桂林府學南門外萬壽寺金石家未著錄寺隋建舊名永寧據銘唐名善興可補方志之闕四錄堂類集

平津館金石萃編卷 唐







中陽纂歷春陵應園或慶發黃雲祥浮紫氣或家藏金  
穴瑞表玉衣皆聲塵寂寥丘樹荒毀我有餘慶并代椒  
房嬰則望重西京融乃名高東漢克復其始速屬華宗  
故知德祖太尉之孫既傳芳於楊故立成丞相之子亦  
絢美於韋賢才地清華會論□□實□之□光武□□  
□□比夫遠系獨映前脩公主義叶三從情歸百兩賓  
敬之禮必表於閨庭喜愠之容不形於造次敦睦親於  
姊妹竭蒸孝於舅姑言應禮經動合規矩

皇明嗣極載篤周親永徵元年別拜長公主仍加封五  
十戶空十 恩崇湯沐寵茂輜駟公主深誠驕侈

天津館全石年編卷

唐

常安儉薄前後錫賚莫不固辭皆理為情申文非貌請  
誠宜彛斯積慶享彼遐齡而與善徒欺輔仁多爽春秋  
世二以顯慶四年八月十八日遘疾薨於雍州萬年縣  
之平康里第返魂之香空留翠被吹簫之曲終拜鳳臺  
奉

詔賈氏既是大外家情禮稍異特宜陪葬

昭陵即以其年歲次己未十月甲辰朔廿九日壬申遷

定於空十 昭陵東南十里安樂原禮也

聖上哀深同氣特降殊私賜祿所須務存優厚吊祭之  
禮有異常倫仍空十 勅衛尉卿閣立行光祿卿殷

令名為副監護喪事特給鼓吹送墓往還惟公主妙質  
柔明雅識詳潤芝蘭成性玩玳為心莊敬自持溫謙逮  
下聿脩蘋藻式奉宗祫有肅穆之容懷□慎之操信可  
以流芳鼎室垂訓台庭茂麟趾於黃圖啟龍門於赤縣  
而星沈寶婺月掩金城窈窕荒堦唯瞻茂草亭亭虛帳  
空見遊塵豈直痛結空十 冤旒悲深  
儲貳而已駙馬軼安仁之永歎邁奉倩之傷神悼奔  
之難留泣藏舟之易遠□文□□陸賦以□□幼婦  
外孫□曹碑而見託輓牽拙思乃作銘云其詞曰  
赫赫

赫赫

天津館全石年編卷

唐

皇猷昭昭

帝族導源委水分枝若木月浦資粹星津誕淋秀發雲  
翹祥禧日谷其一兩儀演慶四象騰輝承恩丹掖作儷黃  
扉肅恭無怠祗敬弗違禮崇舉案慈流斷機其二秋窻望  
月春榭臨風裁歲作範草賦開蒙詞溫華瑾文艷雕蟲  
鈔芳罷飾組組為空其三桂棟晨開梅梁晝敞光生繡帶  
香飄翠幌鳳簫凝吹魚軒疊響虹玉輝庭驪珠耀掌其四  
粵有通人標映指紳日下馳譽席上稱珎好合成偶輔  
德為隣一調琴瑟載叶松筠其五皎皎令姿盈盈淋哲匪  
唯偕老所期同穴匣劍先沈孤鸞永絕蘭儀方秀菊芳



遠折其六樓西傾娥臺北臨山煙漠漠隴日沈沈白楊  
行拱翠櫺方深式刊貞笋永播徽音

蘭陵長公主碑吏部尚書兼知中書門下事李義甫

撰慶州刺史尉馬都尉實懷慈書公主名淑字麗貞

太宗之第十九女碑以顯慶四年十月立在百城寺

中寶刻叢編引  
集古錄目

是碑王氏萃編入錄缺誤凡二百廿七字余得善

拓本多識一百十六字故復載全文其諸家跋語

王氏已錄不贅

平津館金石萃編 唐

薛國公阿史那忠碑 上元二年十月十五日

碑連額高一丈三尺五寸廣四尺七寸  
三行行八十二字在陝西醴泉縣昭陵

阿史那忠碑 篆額五行

行四字

首行標  
題全泐

致幽陵之服陰之烈擁象罕

執結繩八極與四均齊

贏而被有截辨方正位踰亥步而極無垠

若乃器藏於用幾動於神

聖人而

孫吳以高視

應運而出在於薛國公矣公諱忠字義節其先代人今

為京兆萬年人也鬱矣曾基克承大禹之

哉茂業

奄有幽都之地洪源共昌海分流崇構與軒丘競

稱強盛正控千

祖於龍堆境窮西夜騁萬騎於難威警東胡父蘇

同本

同本

同本

同本

平津館金石萃編 唐



皇朝左驍衛大將軍寧州都督懷□□□□是  
 日祭金之肩□該逆順恭惟執□之□信化□□特□  
 □□□□□□揚 聖歷侯□□□丹墀□□以貴  
 □□□之愷澤異姓而封埒長沙之祿祚公丕承昌緒  
 允迪潛禎上分列緯應天街之祕象下屬□山□寶符  
 之靈氣乘羊則英略方運結騎則□□□□□□  
 □□之捺不渝□風□合知□之心弥遠干將甫成刺  
 鐘之奇可察豫章始拱□蠲之□先彰素懷不羈之節  
 載蘊非常之志及隨季崩離中州版蕩我 大唐  
 撥亂反正繼天立極□□□□□□□□□□□□

平津館金華集卷

唐

□□□獻款非藉錦軒之使公□□命言歸成承繡袷  
 之賞石舊父子共沐朝恩旻仁孝式流家社時以漢  
 南未靜委公作鎮頡利可汗乘間內侮 詔遣張保  
 相輕齎遠入公乃引眾□□□申 詔命□□利以□  
 誘遂乘機以囚繫兵刃不加凶渠底定大夫之使閩越  
 嘉謨斯在介子之刺樓蘭英風可躡竭誠之跡基於此  
 矣 詔授左屯衛將軍仍令北門宿衛賜甲第  
 一區降定襄縣□□□□時貞觀之四年也控御中  
 軍叶□□之睿慈去□外□動吹簫之妙曲望隆勳戚  
 譽決遐迩俄丁元王憂尋起復職寢苦結慕集慕經哀

善喪能毀某兒悲於行路奪禮即戎柴形愴於朝序五  
 年 詔□□□公食邑三千□□□檢校長□都  
 督□□□□□四象之□□任隆式□□十角之新  
 □克清邊境言旋京邑檢校左屯營既而句驪百濟耳  
 相侵逼處月馬耆各為昏齒肆回邪於荒裔軼弔伐於  
 皇情□□躬□□罪□蹕 □□□□過□綏  
 邊之□ 詔公□域安撫□□□之寄右地警□  
 加授上柱國廿年遷右武衛大將軍復屬延陀縱慝鐵  
 勒怙亂乘壯月以控矜候朔風以鳴鏑孰膺分閭  
 詔曰尔詣□□□□□□□□□□□□□□□□□□  
 之以德尚翹弁而達

平津館金華集卷

唐

命後之以刑旋 輅以才 廓清柳室繁公是賴賜金  
 銀器物數十事繒綵五百匹錢廿萬馬五十匹霍氏辭  
 第竟收絕漠之功荀父延錫寔資剋狄之効俄而七萃  
 □□ 八鸞晚出□衣□玉侍嚴廊而逾謹 宸駕□  
 □攀弓劍而殆絕 天皇纂歷景祚惟新 帝澤  
 滂流伸恩念舊爰復本任委之心膺永徽中以太妃憂  
 去職樂棘之痛若居元王之喪其年起復授左武衛大  
 將軍□□□□□□□□□□□□□□□□□□□□□□  
 詔為使持節長□道行軍大總管長韓倣擾徒旆除殘  
 契丹縱毒迴戈林亂剽少兔之遊魂覆黃龍之巨孽亦



既□止 恩賞兼隆初改屯營為羽林軍委公統□□  
□□握兵 禁闈妙識機權深閑體制□□徒  
□□於中衛紫掖令嚴整雲營於上苑六軍取其節度  
八校法其規模是以歷事 兩朝俱□□諸  
王宴集公必預焉伯初之恆宿禁中仲先之常居□內  
比跡□□曾何等級洎檢玉梁陰封□岱趾□□□  
□□舊勳 詔公兼右衛大將軍檢校羽林如故式  
彰巡警之効聿陪登降之禮嘉慶是章 鴻私允洽復  
以吐藩蟻結近戢凶醜□□□□□□□□□□  
□□孔熾且蘭之域尚想伏波載思橫海愬章初

平津館金石萃編

唐

詔公為青海道行軍大總管甫臨邊服克靜妖□將軍  
有百勝之功 天子緩一隅之慮尋又奉 詔為  
西域道安撫大使兼行軍大總管聞命則發任變以能  
通拔義斯舉有征而無戰威信竝行羌夷是□洎乎振  
旅頻加勞問方當克享期頤永膺福祿延十紀之遐筭  
升九命之崇班不謂大樹先秋和松落其千丈高臺遂  
毀□□其万仞悲夫以上元二年五月廿四日薨於  
洛陽尚善里之私第春秋六十有五 皇上夙延  
恩顧事越等倫爰自寢疾深於□辟之寵之是歸全甚  
於趨輪之慟前後中使相望於道 詔贈鎮軍大將

軍使持節大都督荆□□□四州諸軍事荆州刺史賻  
絹布一百段米粟一百石賜東園祕器凶事葬事並令  
官給務從優厚陪葬 昭陵儀仗送至墓所往還常  
所服甲 勅令隨塵并賜衣服金□等物特 勅□  
書立碑粵以其年歲次乙亥十月辛未朔十五日乙酉  
遷窆於 昭陵之安樂原謚曰貞禮也惟公擅生知  
之敏稟默識之資□□發襟靈爽激蘊蒼壁以載融  
瑩白珪以無玷貞心勁勇儀竹柏而齊秀猛氣抑楊梅  
風雷而共壯□□武藝洞曉兵機言合於道修真弃乎  
糟粕理會於神處物期於簡易觀其在割能斷去危就

平津館金石萃編卷

唐

安□□□而著勳天錫歸□而延寵此乃周身之智  
也清以激貪動以應務心戈而清禁衛授鉞而靜邊陲  
此乃□□之□也愛敬無違純嘏伊著俟色踵三姜之  
養居喪極二連之戚此乃奉親之孝也珠璣孕掌瑤瑾  
光庭幸氏有將帥之風陳靡無卿長之□此乃訓子之  
至也赫奕鐘鼎留連隨會之□□□□□□□□□  
之□□此乃知命之達也凡茲具美爰振嘉聲故能上聞  
紫極排閭闔而遊舉側□ 丹宮肅鈞陳以嚴侍左  
臨海甸一戰而蕩沙夷右瞰河源□□而靖白□出  
充四鎮入摠六師□□□□□□□□□□一居



府禁四十八年寵遇行隆冠於朝臣之右謙恭無怠光於宿將之先博陸之謹慎小心二十餘載富平之勤勞憂事三十餘祀披彼聲塵固難優劣古所謂立功立事有始有卒者矣嗣子太僕少卿光祿□□徒□□□□地義友極天倫誕秀質於玉山蘊貞猷於金柅學該七略發揮書府之奧辯縱三牙含吐談叢之實君子稱其禮節通人許其遠大至性有聞因心則感以為麟臺續象丹青有歆滅之期鳳圖載□網素無永貞之質用刊盛德式昭典型庶令過客披文載揖先賢之範故人望拜遐傳不朽之業其銘曰

天津館金華萃編卷

唐

文昌列將武庫陳兵敵萬為傑踰千曰英屬此邦彥成茲國楨□□□□□□上京幼誕淑靈早聞粹質六象雲奔三□電逸虹寶連城驪珠□□器則瑚璉材維梓漆德宇曾騫禮輿遐振斷山戴疑澄波已濬踐孝履仁宅謙居慎處事無惑出言有倫鈐符蘊妙劍術窮微□流□□□□□□□□三略鎬銖四機□時利往□聖爰歸禮極將壇榮開威里絳城□盛秦樓載峙軒蓋聯華歌鐘遞起宅躬伊泰在貴不恃盡節禁□□□服東涉鯨波西臨鳥谷陣□前茅功宣破竹勒銘□□□□□□□□俄□驚聽□□□□□□□□謠蹊

桃遠落營柳先凋九泉永閉三宮寂寥慶屬象賢德鍾令嗣箕裘允襲文武不墜仰畢陌以纏哀望廬山而結歎紀貞石而垂範庶傳芳於來茲

未行年月全泐

右阿史那忠碑在昭陵北西峪村文多漫漶首尾標題年月二行全泐惟敘銘卅一行行八十二字通計二千三百一字可辨識者一千八百五十四字雍州金石記及醴泉縣志以為存七百餘字潛研堂跋尾以為僅存二百餘字王氏金石萃編載有全文亦僅一千三百字諸家皆未嘗審觀也四錄堂類集

天津館金華萃編卷

唐

是碑王氏萃編入錄缺千餘字余得善拓本多識五百四十餘字故復載全文其諸家跋語王氏已錄不贅







邑授通議大夫賜物六十段戎章克峻雖策勳而既重國圖伊始以門胄而方榮乃取祖長州府君之資任右親衛于時雖地開金策剪鷄甸而斯安而池阻玉華亂雞津而未靜公於是奉陪八枚薄伐三川從討王克破青城堡賜物一百段并袍衫牛等加勳大將軍武德元年又征薛舉二年復破武周神兵四舉每推亡於後服英圖百勝必賈勇於先登時宋金剛尚導地險更勞天伐公乃因機有捷燭雲火之高輝應變無方刊風灰之速陣平殺之後蒙賜馬及金鞵絲物百段王克以巨猾窺覺假位號於成周建德以大盜因時竊仁義於全趙

唐

恃連難之援以阻危邦託刑馬之盟方為與國

太宗乃韜龍豹旅貌貅黃鉞排天朱旗斷霧沸洛川而憤角震嵩巖而疊鼓王克以送食為命不移登驅之心建德以弱甲相依無舛螳螂之衛公乃懷奇請奮受命長駢破王克千金堡并從擒建德預軒勝於方符奉堯績於丹浦燕趙俄獲蚌為脯而無遺虞孰終亡馬服與而不失加勳柱國賜物二百段劉黑闥擁銅馬之餘孽氣蘊圖南阻金鳳之長川英雄趙北公乃從平清漳洛水二因遂俘之授上柱國賜物并馬等綵物一百五十段粵以超時之効恆當不次之恩滿寵受田

殊非異賞李忠錫馬遂多慙色尋又從破徐員朗復著奇勳既而 聖情載洽念功勞心特蒙賜物用表深榮 太宗以少雲入戶未改唐虞之爵白水開錢猶踐蕭王之跡 秦王府妙資左右公以良家首辟并令長上仍賜大袍既而飛鷁侵梁長虹竭井雖域中四大正西北之坤維而天下一家有東南之反氣太宗仍珍茲方命殲厥流言推大義以翼行引至公而克翦公以九年六月四日載靜軒回因而侍衛十旬不出既而汾陽脫展代郎承祧高鳥盡而藏弓歸獸存而去戰公乃方從挾策且欣橐矢結墳藉而為苦駐

唐

禮義以為禽然以七德攸歸五營斯佇方始執鞭之任式隆初簣之基以貞觀五年授右衛勳衛校尉御策長上六年供奉賜絹一百疋八年授右勳衛校尉公以懷才樂道緯武經文學而時習顛沛必於函丈功成不居終始存乎退尺每策勳而命賞常後已而先人所以幽谷非遷望喬木而韜響澠池徒奮坐大樹而銷聲雖薄遊之志每深而厚祿之期終及十年蒙授游擊將軍守左領軍長春府率別將仍於永豐倉留守佳兵七萃左帶 皇歲教庾千箱傍臨陝服正壘壁其斯重瞻海陵其已陋聿兼其任隆寄存馬十二年以



琬極西傾玉鸞東警 皇輿帝阜肅龍駕於風雲天

動神行揚鳳旗於日月薰司戎禁載佇忠賢 車

駕自東都還京乃 勅公檢校右衛勳上府郎將

十七年以震宮養德 軋心佇□乃下 詔

曰山官志懷強濟計略沈遠勞効著於戎旅恪勤宣

於階闈宜加榮擢周衛儲闈可守太子右衛率府勳衛

郎將於是青闈振景絳地增暉招搖之桂連芳共□蒼

琅之竹比節同□十九年馬邑僭職無踰於驂山之義

龍顏湧怒有事於遼水之陽驚雷輻於碣石洗

天兵於海島時 高宗天皇大帝銅樓毓粹玉裕

平津館金石萃編卷

唐

流温雖義在懸弓宜危於擒縱而時方主壘實資於監

撫乃為司州留守命公等協奉儲闈廿年丁驃騎府君

憂去職還輟赴巷偏悲陟岵絕漿九日已摧唐頌之心

茹痛三年每泣高柴之血廿三年 詔授太子右

衛率府翊衛郎將犀鉤在飾鶴御登榮抑禮授琴仍奏

樂風之韻踰暮改燧更承重日之輝既而龍躍在天正

銀題於紫極鴻飛漸陸振玉羽於方霄 高宗即

位之後授右衛中郎將永徽三年除守右驍衛翊衛中

郎將張奐坐帷奮雄邊之遠略馬卿建節馳喻蜀之高

文才宦雙美括囊千載五年 詔守太子右虞侯

副率尋加兼太子右虞侯副率徐邈授經之彥師表攸

存卞敦良將之才閑邪是屬公之授也斯實兼馬俄屬

六麟徐駕御西京之霧雨五牛遙拂俯東洛之風煙鈞

陳既委英賢是賴 駕幸東都之日檢校左領軍

衛將軍尋又 駕幸□□□□□□□□□□并州先置

還東都日檢校右領軍衛將軍仍知六閑馬事温驪籥

景歎□□於雪谷瑞□生風銜珠耀於玉井職無不理

帝有嘉馬俄又兼太子右衛率惟行秩寔□□

茲□□□□以□□建功茂仲以主門興績瞻言故實英

尚斯途公以儔之則為優矣方冀有仁必壽有壽必隆

平津館金石萃編卷

唐

而位未極於鈞璜徒問望周之浦齒不延於練玉遽頽

觀魯之峯以顯慶五年八月廿四日邁疾不起薨於□

□□□□之□第春秋六十有二 冕旒興悼哀榮

兼攝 勅書垂慰贈贈逾隆 詔問嗣子行

儼等并賜物二百段粵以龍翔元年歲次癸亥二月戊

午朔十九日巽時永厝於雍州醴泉縣履中川以從先

塋禮也惟公降象長緯誕靈川嶽德光寶壁舒白氣以

成虹才苞利器橫紫氛而射斗昔在誓初即踰常類疑

然殊狀如旭日之吐青山湛乎深識若明月之含碧海

克岐日就至性天成教以義方則行之靡失趨而有訓則



奉以無違承顏必當於隱犯知年每形於喜懼不愆于德  
瞻梓無以措其微未嘗有過折挫無以申其罰泊乎歷  
丁艱疾殆不勝哀在驛騎府君之憂公時已班陸貴屢  
將毀滅痛深朝野于時乃有巢鷄乳于倚廬觀聽嗟□  
古今攸絕豈心許攷永慕栖雖翟於虛檐丁密窮哀集  
翔鳧於曲沼若斯而已矣加以友于成性愉愛為懷共  
駕無暇屢換鍾與之慕同衾有慰每追姜室之歡兄弟  
數人公為其長居上斯睦撫下以仁鞞鞞增映怡怡可  
樂其後五門將闢三刑遽慘公乃責深自筆悲共氣而  
無終訓切在原泣分形而有異雖同胞竟阻王脩之喻

平津館金華編卷

唐

罕遵而推產不干卜式之資未給公以鼎貴餘業財踰  
巨萬一無所取咸以讓焉遐迕嗟伏宗姻駭歎公以幼  
承教義早聞詩禮德思潤已學尚專門俄屬有隨蕩覆  
生人除喪鄙書劔而事干戈弃俎豆而脩軍旅故得藝  
彈弧矢精極鈐戟枝楊葉窮取睽之妙金匱玉堂盡  
殫戎之術所以革車每次大慙斯殲慮靡遺策兵無挫  
銳非以賞而邀利寧以功而自伐然則因時命律積稔  
論兵受而莫違當厚惠而居百夫之長推而不有委榮  
名而解万户之侯卓矣高蹤魯連豈唯於蹈海安乎卑  
位曷備遂勞於執戟大雅君子斯之謂焉子國子明經

高第朝請大夫行絳州司馬行儼寧遠將軍守岐陽府  
長上折衝行均游擊將軍守甘泉府左果毅都尉行方  
等或傳經綜業或良弓嗣美誠在孝而斯勇寔致果而  
為雄仁者安仁心無昧於觀行將門有將理不差於必  
復既而匪莪嬰酷悴柏鯀哀攀蠶索而增慕循鑿楹而  
載感於是乃与昆季聚族與言以為陵谷難恃風猷曷  
絕雲臺入畫莫究遺芳天祿藏書方成蠹簡欲垂不刊  
之跡必存無媿之詞於是爰勒他山用旌斯烈庶使波  
空渤澥識墮淚於千齡麓徒琅琊傳受辛於萬古其詞  
曰 立功立德惟武惟文銘戈著範勒鼎昭勳名

平津館金華編卷

唐

懸日月氣凜風雲誰其克紹卓矣夫君緒派伊筮望隆  
淮筮聲錫宜族即榮昌裏哀服有輝旗章靡替明德斯  
謀高門是繼英英亮狀灼灼瑰奇不愆于道無忒其儀  
光含巨闕彩振長離公山比驥呂望非彫運屬時屯道  
參人傑鵬圖鳳舉雲迴風烈濟水秦亡登山趙滅功成  
百勝途夷九折已建宏勳俄膺懋寵期門甫陟羽林初  
奉帝庾斯衛儲兵載擁寓省才高司階位重官連四率  
望越五營聲芳漢將器表周楨未登台空遽掩佳城哀  
纏國寶痛結人英樹憐王哀松凋許泣九泉長送百身  
何及鶴兆方兼烏墳永戰山秋月思野寒風急傳鈞令



緒待漏英才蘭期奄隔楸思俄開圖芳隧路紀德泉臺  
九原徵烈万古風埃

朝散大夫守著作郎引文館學士兼修國史上柱國濟

南縣開國男苗神客撰 淨普寺釋行滿書

神跡鄉薰大字鐫字

大□□□年歲次庚寅二月戊申朔十九日景寅立

右乙速孤神慶碑在醴泉縣叱干村與其子行儼皆

不在昭陵陪葬之列碑四十四行行八十字通計三

千二百七十三字近年斷泐右方下角約少二百字

存者亦漸模糊故王氏金石萃編所錄至缺誤六百

平津館金石萃編卷

唐

五十字此舊拓本首尾完好所不辨者僅卅餘字撰

者苗神客滄州東光人舊書附元萬頃傳碑未題歲

次庚寅二月戊申朔上泐年號諸家以通鑑目錄推

之謂是載初二年其實載初無二年武后改永昌元

年十一月為載初元年正月國號周依周正建子以

十二月為臘月來歲正月為一月至九月改元天授

是碑所泐年號乃大周載初元年也四錄堂類集

是碑王氏萃編入錄甚缺泐余據舊拓本多識六

百十餘字故復載全文

順陵碑 長安二年正月五日

碑殘缺僅存三石一八行共四十六字一十九行共

一百卅六字一七行共卅六字今在陝西咸陽一在

縣署一在縣學一在縣民實氏 特進太子賓客

大周無上孝明高皇后碑銘并序 太子左奉

監修國史上柱國梁王忠三思奉勅撰 太子左奉

裕率兼檢校安北大都護相王忠旦奉勅書

惡聞二儀合德中黃承太紫之庭兩曜齊明玉兔儼金

鳥之象是以九霄高映星躔乘婺女之精十野傍羅鳩

水叶娥皇之德亦有西陵美族□□軒帝之宮南土嘉

平津館金石萃編卷

還開武運故知皇三事業咸資坤□之功帝五風謠必

藉陰靈之化無上孝明高皇后弘農仙掌下缺 出自

有周蓋唐叔虞之後下缺原夫赤鳥流火丹雀銜書□

開夢梓之祥旋茂爾桐之業自唐郊徙邑晉野裁封即

昨上而□家啟禎符而得姓周則志為大將承九代之

餘資秦則款為上卿居七城之重任豈直□□丹戟金

華鳥夾於都畿四代白環玉緒蟬聯於海縣子雲博識

吐鳳搗詞伯起高材銜鯨襲祉誕□不墜降靈相屬

神基與紫微爭高仙派共黃河俱遠所以□陰鍾□□

積衣冠五公則異代相傳八子則殊□開出詳諸□□



可略而言曾祖諱定後魏都督歷新興太原二郡太守并州刺史晉昌穆侯宏材卓犖峻局深沈丹山有象之彩綠見遺風之步泰惟按俗風行取竹之郊露冕臨口化冠焚林之阜豈直郵攸罷郡深嘆鶴鳴劉寵辭官方憂犬吠祖諱紹後魏征西將軍金紫光祿大夫兼通直散騎常侍驃騎大將軍周開府儀同三司封儀城郡公鄜幽燕三州刺史贈使持節大將軍成文扶鄧沈五州諸軍事成州刺史諡曰信聲飛漸陸響逸鳴車器重南金材橫東箭謀深八陣勇冠三軍既隆投石之勳果踐銜珠之秩加以金龜結組銅虎分符轉扇揚風停

平津館金石錄卷

車待兩童兒結要無欺一之期親友論刑自得二所之詠父鄭恭王諱達周內史中大夫隨開府儀同三司黃門內史吏部刑部二侍郎尚書左右丞趙郡二州刺史工部吏部二尚書上言營東都大監將作大匠武衛將軍左光祿大夫遂寧恭公贈吏部尚書唐贈尚書左僕射垂拱二年封鄭王食邑一萬戶依舊諡曰恭即雍州牧思徒觀德王之季弟也量包江海氣逸煙膏文則呂氏春秋武則孫吳兵法算表代製鑄錡萬石之禮樂基身翼翼千金之子鸞迴玉札雁落瑯弓激水張鱗遺浮渤海搏風理翰直上扶搖累踐崇階頻弄顯扶耒

鞭北闕位總魏魏史履南宮聲高鶴鷲冠入侍氣應連珠羊旂分班榮恭執玉加以累仁踵趾積德延祥四履開封寵及九泉之路千乘禮恩單萬古之前棠棣相輝鶴鶴交映劉家兩驥譽滿寰中荀氏八龍名高海內通門向術冠蓋成陰甲第衝歌鐘就列伏惟無上孝明高皇后資靈區魄毓粹口宮承茂祉於瑤篔降仙儀於金屋聲馳外歲潛流夢之祥舉表年暗積捫口之既蘭襟散魏惠問揚越越則重於邦家柔儀冠於今昔忠國孝範授翠竹而凌霜媛德壙容引青松而冒雪禮枝合秀藻七誠於情田行業分芳龍九師於性府

平津館金石錄卷

嶽嶽內港韶姿外發懸明鏡於積水之間振清韻於長松之上貞規漢遠亮節秋高翠縷紅縷從來未理龍梭鳳杼本自多輕簡素鄙繁縟之工靜然尚韋編之道明詩習禮豈唯秋菊之銘閱史披圖寧止春椒之頌學標而縱開道德之清闕業契生知入文章之妙境曾於方寸具寫千言摠遊霧於毫端窮極波於筆杪芝英雲氣入魏帳而分輝龍爪魚形映張池而散彩嘗題一簡恭記貞心置以絨膝藏之屋壁云當使惡無聞於九族善有布於四方指此立身期之必遂後因脩宅匠者得之泰王見而嘆曰此隆家之女矣昔者書堂欲壞唯聞絲



竹之音銳匪將開空觀蛟龍之氣 未有仁心暗微睿德  
 具通橫宇宙而無違滿乾坤而自應若乃行該莖義孝  
 極而經親枕席而忘疲候晨昏而靡倦及乎風枝不靜  
 露蓼含哀履厚莖而無追仰層穹而莫報思欲托三乘  
 之妙果憑五演之步宗永奉 嚴親長極雅志昔隋季衰  
 亂海內沸騰伏鼈垂 而風塵暗起羣龍戰野旗鼓潛張  
 白騎於是爭馳青犢由之競擾蚩尤則餐沙食石項羽  
 則索鐵中鉤赤眉探盆子之籌黃巾聚而師之未夫三  
 才合契唯神膺大寶之名六位乘時惟聖運 洪鑪之德  
 唐高祖神堯皇帝材雄鶴起業峻龍飛用丹宸而寧至

平津館金石萃編卷

將 朱旗而撥亂 網既紐竟收龍鳳之圖 莖角咸清遂  
 翦豺狼之毒 無上孝明高皇帝觀時有作應運而生先  
 知赤伏之言 須識黃龍之兆 功深 坐樹績茂披荆負伊  
 粵而陳 謀入張幃而建策龍鈐 獨運當赤莖之三千獸  
 節長駐偶皇而之百六息昆山之巨燦並藉中權定滄  
 海之橫流咸資上畧志同魚水契若鹽梅如魏武之得  
 荀攸似漢光之逢鄧禹雖英圖盛烈昭鶴鼎於高門而  
 閭則嬪風闕魚軒於中饋高祖神堯皇帝位膺元首任  
 切股肱利涉大川寄隆舟楫式崇勳舊為結潘楊酌切  
 草昧之時賞敘雲雷之 高后以孝誠純至雅操虛冲

拒罽禮於移而誓閑襟於 風莖六塵不染孤標水上之  
 花四諦方披獨晤 中之匪泊号鳳凰開繇 猶堅匪席  
 之心烏鶴成橋果迫如輪之命於是使桂陽公主為婚  
 主禮聘所須並令官給既而三口叶地百兩邀歡與松  
 蘿而比茂諧琴瑟而流響風閨少女襲蘭蕙而馳芬匪  
 愧仙娥韻珩璜而動步光生綺殿比桃李而增鮮影發  
 春樓視雲霞而掩色八絃 飲其雅躅四海挹其鴻徽猶  
 羽翼之宗鸞鳳風雲之隨龍虎者矣廟見斯畢即拜應  
 園夫至從班例也于時帝圖肇建王基壓基三戶亡秦  
 覺風塵之始定四門闢舜識雷雨之將調而無闔 之

平津館金石萃編卷

袂莖息崩山之禍主上方勤庶政屬想群黎 將貽共理  
 之憂式廣求賢之務無上孝明高皇帝以勳兼竹帛義  
 重金蘭備歷文武昭并內外三踐八元之位四臨九伯  
 之途中臺 飛署劍之榮南服摠班條 之任高后以業光  
 圖大道叶墳荒欲啟仁明貴具儉助是以量如江海令  
 未發而風移化穆荆衡澤將流而人悅嗚鷹臺下尚隔  
 去思披鶴巖前始歌 晚俄而高祖晏駕瞻脫屣而無  
 留太祖崩號奉遺弓 而積慕沈緜遽軼 終無就 之期  
 痼疾遺淹忽切來口之鶯高后哀深杞棟誓切柏舟悲  
 一劍之先沉忍雙桐之半死昔時寶鏡槍對孤鸞舊



瑤琴悲閒獨鶴 銜冤茹痛撫總帳 而增號弔影傷魂踐  
 嬌閨而說慕方祈淨業敬托良緣憑慧遠於幽途懸慈  
 舟於覺海於是心持寶偈手寫金言字落貫花詞分半  
 匪龍藏豈及象負難勝將佛 而長懸共慈燈而不滅  
 及龍柱首次蠶綿連途永惟憑附之誠願託丘榛之側  
 方莫駕栖梓 樹近接埏庭鶴舞松梢傍依塔路特以璧  
 上率居膝下愛切掌中理藉劬勞方資顧復宣和論善  
 屢積葭承 就匪將頻移柘火至永徽六年壁上母儀  
 萬園云位六宮將開鍊石之基乃達頽沙之社大帝以  
 西京命賞平原之秩未引東漢崇恩新野之封猶福於

平津館金石萃編卷

是廣流方霽大啟黃扉稽石窮之遺塵裂寶符之氣昂  
 以其率十一匪特拜代園夫至食湯沐邑一千戶品云  
 第一位在王公母妻之上魚軒水鷲馳輕影於龍池翠  
 服霞明下鮮文於鳳掖榮由德被位匪思昇驟應嘉名  
 徒昭洪澤以顯慶五率十匪轉拜榮園夫至尋改封鄴  
 園夫至自家疏槐里門倚樹庭累沐珠輝頻膺茂典南  
 鄰夜靜奏鐘磬於高臺北里晨通列筮筭於廣榭門有  
 躡珠之客家豐饌玉之廚恒處逸而思勞每將昇而必  
 降綠墀青項特念王根火布金池深非梁冀謙揚之美  
 萬園仰而知勸端潔之風九園欽而取則智周寰宇識

洞古今思所以匡園庇至濟時執物嘉謨讀說屢發於  
 神襟厚利豐功頻彰於帝念奏便削蒙至莫能知每以  
 孔光秘言合為惡之道山濤審微得事履之要可久可  
 大置默首於生成惟幾惟深頓蒼元於覆商至若緣情  
 賦物屬事比辭取之以義方先之以風化清詞海富綉  
 藻雲繁凡所著述皆成典詞其動也方其靜也直其思  
 也若春雨之流津其威也若秋霜之歷節接上以禮連  
 下以仁君子感其德小至歡其惠孤機獨轉靈臺迴燭  
 虛鑿與 匪齊明神理共陰陽比奧洋洋乎不可得而  
 稱也既而離宮霧閣透橫壘乳之山別館口開上戴所

平津館金石萃編卷

眉之宿甘泉避暑方陪萬乘之遊景福追涼更扈六龍  
 之駕不謂災纏霧露赤積膏肓丹辰凝慈召名醫而接  
 輦紫霄流渥下環藥而相望玉釜徒煎竟乏長生之術  
 金丹莫就終無駐壽之期咸亨元率八匪二 崩於九  
 成宮之山第春秋九十有二壁上以身口宵極禮闕晨  
 昏總隔九重望 庭而下泣心馳五起瞻厚綉而啣悲大  
 帝慮不勝哀秘茲山問直延欲對仍流不次之恩菜服  
 將臨更下非常之澤仍改封銜園夫至以諭壁上之愛  
 懸也后疾將大漸時落高春雅志無昏神情不撓影隨  
 燈滅自此長辭魂逐香銷終無雙反以為合莫非古禮



貴從宜將追周極之慈願在先塋之側壘上奉違遺旨  
無黍穡音割同穴之芳規就循陔之懿躅即以其率庚  
午閏九匪辛丑朔廿一①辛酉遷座於雍州咸陽縣之  
洪濱原鄭恭王舊塋之左禮也爾其郊原埃北林薄阡  
眠秦塋關河迴接寶鷄之野漢冢墳隴平依金狄之川  
松檟森沉何率鳥住風煙蕭索幾代至亡於是凝恨九  
孤廢朝三②空山露泣痛結飛行曠野雲愁悲躑草樹  
乃下制贈魯國太夫至謚曰忠烈仍令司刑太常伯盧  
承慶攝同文山卿充監護大使右肅機皇甫公義等為  
副賜東園秘器每事官供務從優厚仍令西臺侍郎道

平津館金石萃編卷

周公戴至德持節弔祭京官文武九品以上及諸親命  
婦並赴宅弔哭仍送至渭橋奠事並依王禮給班劍四  
十玉羽葆鼓吹儀仗送至墓所往還官為立碑親躬銜  
禮壘上因心轉切錫類方引希申莫大之懷奠展飾終  
之請烏墳欲列思增茅土之儀鶴窠將崇願廣山河之  
誓遂得五雲飛彩墜仙液於松塋③迎光被增輝于  
蒿里乃下制贈太原郡王妃餘並如故所司備禮冊命  
大帝親御橫門開軒悲哭紫宸哀慟黃屋淒涼雨塗為  
之復光煙雲由其輓色壘上以幽明永隔叱咤長辭終  
無再見之因鎮結千秋之恨奔曦已遠薦霜望而無輦

逝水難追饋冰魚而未④又以嚴規早墜遂卜居於鄉  
墳慈蔭重傾近培親於京壘陵塋眇隔長懸兩地之悲  
關塞遙分每切百身之痛遂命大使備法物自吳陵迎  
魂歸於順陵馬遊冠遠降墜鳥遙遷方移沛邑之魂更  
啟橋山之域白雲朝起乍伴龍輔明匪宵懸時低蠶術  
文明元率壘上臨朝其率九匪追尊先妃曰魏王妃食邑  
一萬戶貴封加滿五千戶改咸陽國寢曰義順陵大名孤  
啟奧壤口分古樹猶雲近對黑龍之水荒墳映匪傍鄰  
丹鳳之城徽號既崇園陵秦廣屬以圖書河洛龜負鳳  
銜憲闕方圓雲措霧矯合宮重屋既布政而嚴禮玉輦

平津館金石萃編卷

金輿具巡河而拜洛永昌元率追尊先妃曰  
既而謳歌允集獄訟知歸而垂革命之符壘涌受終之  
錄少珪錫禹還遂揖讓之率黑玉歸商即啟休明之運  
九莖仙草依漢殿而抽芳五色祥雲繞軒宮而布彩下  
從至望上應厥心乘寶位於通三連瑤圖於得一黃琮  
蒼璧祀塋郊而複廟重曆宗文祖武鴻名肇創光鳳閣  
於幽泉茂禮將加飾鸞園於長夜復以祥分貝葉瑞演  
龍花金容開十莖之圖王相告三空之識龍軒黜黜俄  
為堯率之孤鳳閣苒苒忽似須彌之座金輪既轉玉鏡  
方懸式詮無上之文齋顯崇親之義長壽二率后位之



上又加無上兩字尋又下制改順陵曰望鳳臺東京故事西漢遺塵封樹空存遺崇未廣豈若宸襟鎮結長懷露序之哀睿念恒纏永積霜旻之慕遥瞻鳳野式建嘉名遠望鶴郊長懸美稱且夫功成翼贊尚畫雲臺勳擅敷庸猶題麟閣沈弓倪天茂德貫匪殊禎垂母則於象區導嬪風於邦園豈可使炎涼暗積陵谷潛移唯我舞鶴之松不刻盤龍之石壁上凝懷萬化長想千齡恐笙軸之西迴惧孤闕之北轉方圖琬琰式降絲綸永嗟仙鶴之歌用固靈龜之下微忠攀輝<sup>②</sup>樹沐潤而漢榮泰綠車職兼青史奉先追速恒積慕於丹誠相質披文忽

平津館金石萃編卷

承恩於紫誥是用恭抽狗思敬述洪猷肩瓦徒勤生金塊妙揮毫奪魄陳萬一而寧窮伏紙驚魂辭再三而不獲遂巡拜首乃作詞云

邈矣上古悠哉厥鑿而迴紫府地轉黃輿陰陽蕩蕩<sup>②</sup>匿居諸靈道負識寶鳳銜書其一六位既陳三才乃立帝皇鬱起后妃更襲蛟電遙凝虹霓下入渭涘疏派塗山是葦其二明明高后奕奕輝光白環代鬱丹較家昌重基嶽峻曾派河長捫爾集社裕後開祥其三爰自生育早彰尊貴匪出口流青龍紫氣金屋是貯玉衣方萃鸞卵非奇鶴珠寧異其四芝蘭吐葉桃李開花黃雲白

氣夜匿朝霞賢明自負仁孝無加層霄降藥秘篋飛沙其五聰晤爪資惠才神與河漢靈匹瀟湘帝女筆動鸞迴絃調鶴俾滌想金莖口心寶聚其六仙容婉婉豔質裁裁<sup>②</sup>妃耻出媿蓋過板花入頌柳絮紫歌詞峯秀嶽學海馳波其七魴鯉成詩鳳凰開光琴瑟既合室家斯昭兩鶴齊飛雙龍並繞德行方肅言容是昭其八九園母則六合墳風恩流海內化被區中銀環曉上金珮夜下祥開梓闕位冠椒宮其九習禮明詩披圖閱史漢朝馬郵周率任似陰化幸宣坤義養理貫匪騰瑞鷲雷送社其十高春忽墜上壽俄塞金丹不熟玉斧徒煎黃泉

平津館金石萃編卷

九堊白<sup>②</sup>三厥六宮恨積萬園哀纏其十寂寞丘墟淒涼原隰單莖難追終而靡及露晨清秋霜降急伏紙街悲揮毫灑泣怨壁賢之同畫感昏明之遞襲紀璧德於豐碑真神歎兮永立

月錄金石

長安二車歲次壬寅金山區己巳木朔五<sup>②</sup>癸酉金建周孝明皇后碑武三思撰相王旦正書長安二年六月  
順陵碑王氏萃編入錄僅二百十餘字余得汪太史所錄全文補足其諸家跋語王氏已錄不贅



中興聖教序 神龍三年五月

大唐中興三藏聖教序

御製 脩州司馬臣唐奉一書

蓋聞蒼蒼者天列星辰而著象茫茫者地奠川岳以成形仰觀天文既如彼也俯循地理又若斯焉夫以妙旨幽微名言之路攸絕真如湛寂性相之義都捐然則發啓心聲資法雷之激嚮獎導迷衆俟覺首以同方故知假名不壞於常名樂說乃詮於無說至若象外之象獨稱三界之尊天中之天爰著六通之聖法王利見孕育

平津館金石萃編卷

於七十二君梵帝乘時牢籠於萬八十歲周星闕彩言符降誕之徵漢日流祥載叶通神之夢故能威揚沙劫化被塵區玉毫舒耀而口昏金口引宣而遣滯破煩惱之賊詎藉干戈壞生死之軍唯憑慧力闢圓明之界廣納於無邊開常樂之門普該於有識絃使浮天欲浪境風息而俄澄漲日情塵法雨露而便廓歸依者消殃而致福迴口者去危而獲安可謂巍巍乎其有成功蕩蕩乎而無能名者矣但四生蠢蠢未悟無常六趣悠悠俱纏有結詎知空葉不寔水月非堅馳逐於五陰之中播遷於三界之域納諸品彙終俟法門自白馬西來方言

東被世尊則隨類敷演衆生乃逐性開迷馬鳴擅美於瓊編龍樹騰芳於寶偈於是遙通震旦遠布閩浮半滿

之教區分大小之衆並驚澄安俊德接武於勝場琳遠高人駢蹤於法宇遂使微言著範歷千古而暢英聲至蹟流規周十方而騰茂實頃屬後周曆運大扇魔風遂使天下招提咸從毀廢寰中法侶並混編毗嗟乎闍寂禪居空留宴坐之處荒涼慧苑無復經行之蹤爰洎開皇重將修建旋逢大業又遇分崩鬼哭神吟山鳴海沸既遭塗炭寧有伽藍正法消淪邪見增長於是人迷覺路遭迴於苦集之區俗蔽真宗羈絆於蓋纏之內我大

平津館金石萃編卷

唐

唐之有天下也上凌巢燧俯視羲軒

三聖重光萬邦一統威加有載澤被無垠掩坤絡以還淳巨乾維而獻歎再懸佛日重補梵天龍宮將八柱齊安鷲嶺共五峯爭峻大引釋教諒屬皇朝者焉大福先寺翻經三藏法師義淨者范陽人也俗姓張氏五代相韓之後三台仕晉之前朱紫分輝貂蟬合彩高祖為東齊郡守仁風逐扇甘雨隨車化闡六條政行十部爰祖及父俱厭俗榮放曠一丘逍遙三徑舍和體素養性恬神摘芝秀於東山挹清流於南澗可謂幽尋丹嶠棲偃白雲單鶴於是蒼聲場駒以之繁影法師幼提明晤夙



彰聰敏始踰辨李之歲心樂出家甫過游洛之年志尋西國業該經史學究古今總三藏之方樞明一乘之奧義既而閑居習靜息慮安禪託彼山林遠茲塵累三十有七方遂初懷以咸亨二年行至廣府發蹤結契數乃十八人鼓棹昇航唯存一已巡南溟以遐逝指西域以長驅歷巖岫之千重泛波濤之萬里漸屆天竺次至王城佛說法華靈峯尚在如來成道聖躅仍留吠舍城中獻蓋之蹤不泯給孤園內布金之地猶存三道寶階居然目覩八大靈塔邈矣親觀所經三十餘國凡歷二十餘載善提樹下屢攀折以淹留阿耨池邊幾濯纓而深

平津館金房筆編卷

唐

鑒法師慈悲作室忍辱為衣長齋則一食自資長坐則六時無倦又古來翻譯之者莫不先出梵文後資漢譯抵詞方憑於译者詮義別稟於僧徒令茲法師不如是矣既閱五天竺語又詳二諦幽宗譯義綴文咸由於已出指詞定理匪假於傍求超漢代之摩騰跨秦年之羅什所將梵本經近四百部合五十萬頌金剛真容一鋪舍利三百粒以證聖元年夏五月方屆都馬則天大聖皇帝出震膺期乘乾握紀紹隆為務引濟為心爰命百僚兼整四眾虹旛指日鳳吹過雲香散六銖華飄五色鐙鐙濟濟輝煌煌迎于上東之門置于投記之寺共

于闐三藏及大福先寺主沙門復禮西崇福寺主法藏等翻華嚴經後至大福先寺與天竺三藏寶思末多及投記寺主惠表沙門勝莊慈訓等譯根本部律其大德等莫不四禪疑慮六度真懷懸法鏡於心臺朗戒珠於性海詞林挺秀將覺樹而聯芳慧炬揚輝澄桂輪而合影渾金璞玉諒屬其人誠梵宇之棟梁寔法門之龍象已翻諸雜經律二百餘卷繕寫云畢尋並集內其餘戒律經論方俟後詮五篇之教具明八法之因備曉鶴珠尚護蟲命無傷浮囊必取於不虧油鉢終期於塵覆崇聖教之綱紀啟含生之耳目伏願上資先聖長隆七廟

平津館金房筆編卷

唐

之基下逮微躬恒佐九天之命遷懷生於壽域致薄俗於淳源歲稔時和速安通肅願以萬機務總四海事殷爰憑乙夜之餘式贊彌天之德課虛扣寂聊題序云神龍元年九月八日 上御洛城門對百官僧尼等宣三藏義淨等具日進表奉謝 墨勅答省表具之朕叨承付囑忝位仁王雖切紹隆之懷未著敷揚之效至若行綴玉讚美踰深之表文泛矣述過量撫珠函而益媿脩寶軸以讚賀復以難達遂傳課拙重煩致謝深覺厚顏 神龍三年五月



右唐中興聖教序中宗為三藏法師義淨所作唐奉一書刻石在濟南長清縣界四禪寺在深山中義淨真身塔尚存余屢往游焉得此文入錄案御史臺記奉一齊州人善書翰武后時為御史後坐劾誅皇族廢聖教序碑側云則天嘗得玉冊上有銘十二字朝野不能識義淨能讀其文曰天冊神皇萬歲忠輔聖母長安證聖元年五月上之詔書褒答按宋晉公紀年通譜武后以證聖元年九月受天冊金輪聖神之號故大赦改元先是司饒局人於水際得石函有玉冊云神皇萬歲忠輔聖母長安故改元協瑞其

平津館金石萃編本

唐

文與義淨所載小異云余嘗謂義淨方外之人而區區為武后稱述符命可笑也然陶弘景號稱一代高士在梁武時亦屢上圖讖豈獨義淨也哉金石錄右中興三藏聖教序在長清縣四禪寺碑亦斷裂文字可辨者不及二百名首行云大唐中興三藏聖教序中興二字鑿去餘七字及次行御製二字尚完好碑為唐奉一書結體在隸楷之間益都李素伯云寺在新家莊官道旁距靈巖寺甚近潛研堂金石文跋尾右碑中宗御製唐奉一隸書神龍三年五月立在長清縣四禪寺碑末附中宗答義淨墨勅碑側載義淨

上武后符命事石已泐缺寺內別有楷書碑嘉靖四十三年重立無碑側多誤字脫字然原碑泐缺尚賴明碑以補之趙德甫引御史臺記唐奉一齊州人善書翰余檢御史臺精舍碑陰有楊奉一豈即其人歟四錄堂類集

平津館金石萃編卷

唐



右武衛將軍乙速孤行儼碑 開元十三年二月十六日

碑高八尺廣四尺州一行行六十七字隸書有篆額  
右武衛將軍乙速孤府君碑銘十二字失拓今在陝  
西醴泉縣  
北干村

大唐故右武衛將軍上柱國乙速孤府君碑銘 并序

正議大夫守秘書監修文館學士兼修國史上柱國劉  
憲撰 朝議郎行秘書郎白羲暉書

武之為用與文德而統馳陰之為功配陽和而並運利  
用厚生之口依古以來折衝禦侮之材何代蔑有秦之  
強也起蕭恬賁用其兵漢之盛也辛李衛霍為其將

大唐操斤柄擁鈞陳帶甲百萬授鉞四七其有申力麾

平津館金卷五編本

下摠堂堂正正之師揚名敵國負赴赴桓桓之稱者在

於乙速孤府君矣公諱行儼字行儼本姓王氏太原人

也五代祖有功於魏始受今氏焉因居京兆之醴泉縣

王子晉之上仙初開茂族車千秋之作相重錫華宗家

何代而乏賢人何時而不貴曾祖安齊前鋒都督右武

侯右六府驃騎將軍開府儀同三司使持節長州刺史

隨益州都督襲封和仁郡開國公從孝移忠遷虞事夏

司馬安之四至晏平仲之一心祖晟 皇朝上開府

右武侯右廿府左車騎將軍驃騎將軍藏器於身待時

而用功參列將寵威興王父神慶右虞侯副率檢校左

右領軍衛將軍氣岸瓌傑志力雄武持軍以禮陰德有

微才子提生將門斯在公鍾家代之休烈奉輶鈐之成

訓鵬圖奮於霄漢鷄陣溢於風賦得射灑於神靈習軍

容於嬉戲子房智勇時其無敵却鼓詩書頗亦兼善永

徽中司成生擢第明慶中丁父憂性資過人俯而就禮

麟德初授宣德郎歸王府記室參軍事開平邱第枚馬

交遊曳裾其間首席推美咸亨元年以將門子弟授振

威校尉守普濟府左果毅都尉丁太夫人憂失位之節

體粥之數復如居府君之喪儀鳳二年 勅除與

國府右果毅都尉鎮河源軍定州道遊并護河陽橋營

平津館金卷五編本

拱二年授遊擊將軍黃城府左果毅都尉致果為毅即

戎以律洗兵鹽澤秣馬中山護濁河之橋館黃圖之府

智謀洋溢威武紛紜功靜朔嶺奮氣雄京邑永亨元年

制除朝散大夫絳州司馬天授二年加朝議大夫長壽

二年除資州長史延載元年加中散大夫題輿絲竹展

義資中風俗所同政教如壹證聖元年 制除使持節

萬州諸軍事萬州刺史萬歲通天元年 制加中大夫

二年加大中大夫其年檢校永州刺史聖歷二年授使

持節都督愛歸忠萬渝涪口等七州諸軍事守夔州刺

史三年授使持節都督廣韶端康封岡等十二州諸軍



事守廣州刺史長安三年授使持節泉州諸軍事守泉  
州刺史神龍元年授使持節都督黔沅等州諸軍事  
守黔州刺史其年加正議大夫神授政理之材天挺公  
侯之表故能方州典郡盡周官牧伯之尊越海凌山窮  
禹貢彰揚之域控御數千里周旋廿年化洽夷夏功  
□□置生祠之廟淫淫而然畏清酒之盟于今莫口神  
龍二年 墨制授忠武將軍守右武衛將軍員外置同  
正員特 勅侍南衙上下專委北軍事羽林之任  
歷代為重用周勃而後安名宋昌而先揀以公確乎忠  
信厲然壯勇移命卿之秩掌孤兒之軍宿衛陸殿而逾

平津館金石萃編卷 唐

嚴微巡巖廊而匪懈壘垣增肅軒禁穆清錫御府之金  
錢分太官之玉食 殊恩所逮 中使相望而執爨持  
戟筋力為俸輸節竭誠心術俱盡神用疲而致損腠理  
勞而生疾其歲夏中遇病廳事半體云瘵經時未瘳顛  
休攝於家庭遂遲迴於 殿閣陳情拜疏理切詞殫有  
感 宸衷特聽致仕仍褒美績更惜羸病 睿旨殷勤  
形乎綉翰公結鞶而辭 雲陛投迹而返私門懸廣德  
之安車施仲翁之行馬仙方上藥莫養性而延齡芳醞  
嘉羞且忘憂而永日而公繁無息肩命昆弟之子令從  
為嗣鞠育俾於己生仕為太子通事舍人空外氏累左

除溱州扶驪縣令公天屬為重既切猶子之慈門寄所  
鍾何深舐犢之念亦既離離舊疾暴增春薨七十有二  
景龍元年十二月十五日薨于大寧里第嗚呼哀哉惟  
公盛德溫恭雅懷寬肅行無文飾言不浮華出身入仕  
儀家形國靡欺暗室獨運虛舟於人之善無所遺於人  
之惡無所記可疑之地投足莫踐弗稽之謀措心所絕  
親友信而敬之老少安而懷之唯汲汲以行仁豈違違  
而求利防衛之際屢有奇功撫字之方亟彰靈感公之  
在永州也屬時以不登土人多餒罄倉儲而罕瞻招山  
谷而無資所部界中紫饒糖竹盤根合翠弥漫蒼然忽

平津館金石萃編卷 唐

於一朝結實成備若五穀之含穎油然可觀比千箱之  
載詠俄而告給人皆取□□□盈路公仍持數石奏進  
京師 聖旨咨嗟歎其靈味公之在夔州也隣界不虞  
羣蠻搶擾侵軼城郭殘傷吏人公不俟 制命星言致  
討威靈震蕩氛穢廓清稽顙於巫雲□□□於江水  
天朝命將甫戒於師期邊郡飛書已聞於戰捷雖耿  
弇之不遺賊於君父亦何以尚茲時嘉乃功 曩書慰  
勉□盛之口思慮弥長遺書誠令從曰吾遭遇 □□  
素貧喪葬所須務從節儉勿違吾平生志也所樹碑務



令序實無為虛美致口吾真爾等唯清唯慎勿矜勿伐  
剔吾死而無恨矣夫人常樂縣君賀若氏宋公弼之姪  
孫開州刺史懷武之第六女門宗之盛鐘鼎連華家室  
之歡瑟琴齊契春龜五十一證聖元年八月五日亡於  
萬州官舍維景龍二年歲次景申二月辛卯朔十六日  
景午合葬於雍州醴泉縣白鹿鄉李中川先府君之塋  
次禮也嗣子令從叫叫亨蒼哀哀霜露永言誓誓終身  
奉行子壻右驍衛鎧營參軍安定梁望之代業通家天  
資長者冰清玉潤常懷國士之恩石字金書願託中郎  
之筆口口口行乃作銘云 公侯子孫必復其始

平津館金石萃編卷

唐

將門有將其來久矣伊吾將軍奕代為美壯勇傑出威  
稜峻峙文則循良六條千里武以侍衛嚴除軍壘黃霸  
匪儔宋昌寧擬中外從事良安勤止年至禮優神勞疾  
起有生終謝令問不已賢哉伏波誠其兄子  
大唐開元十三年歲次乙丑二月景辰朔十六日辛未  
令從自曾州濟陰縣令秩滿建

勅棗徐元禮鐫

右乙速孤行儼碑在醴泉縣叱干村凡卅一行行六  
十七字通計一千九百卅字所不辨者僅卅三字在  
昭陵諸碑中特為完善王氏金石萃編漏數徐元禮

鐫一行因云卅行所錄全文缺誤不下二百卅字蓋  
未嘗審觀也碑云維景龍二年歲次景申二月辛卯  
朔十六日景午據嶽觀駕駕碑是年歲在戊申二  
月甲子朔足証此碑之誤碑末題開元十三年二月  
景辰朔考十二年閏十二月丙辰朔再承大月故二  
月仍為丙辰朔通鑑目錄以為當承小月因改二月  
為乙卯朔前朝歷法何勞追改義叟未免多事碑有  
漆州扶驪縣當考四錄堂類集  
是碑王氏萃編入錄甚缺泐余據善拓本多識二  
百餘字故復載全文其諸家跋語王氏已錄不贅

平津館金石萃編卷

唐



慶唐觀紀聖銘 開元十七年九月

碑高六尺二寸廣四尺二寸行五十字有額有碑陰夫拓在山西淳山

大唐龍角山慶唐觀紀聖之銘

御製御書

神也者妙有物而為言化也者應釋方而  
成象言豈立神之主象微宰化之知苟言  
象之不存焉則神化或幾乎息矣窮神而  
極化者其唯與與之人乎 我遠祖  
玄元皇帝道家所号太上老君者也建宗  
於常釋有立行於不嗷昧知雄守雌為天

平津館金石萃編卷

唐

下點知白守辱為天下谷故能長上古而  
曰新離眾形而化漳羣萬物而不為辰澤  
萬代而不為仁魏乎不觀其項深步不測  
其極復歸釋物存教速以立言奄有太清  
感聖期以利見聲 我高祖之提劍  
起簪太宗之杖鉞入秦鷲搏風雲麟鬪日  
月夏臣醜而巳去殿鼎輕而末從  
老君直沈然華皓白驥朱鬣見此龍角之  
山示我龍興之兆語絳州大通堡人吉善  
行曰吾所唐帝之祖也告吾子孫長有天

下於是一聞赤伏而萬姓宅心一麾白鬣

而六州大定傳曰有聲之聲不過百里釋

聲之聲延及四棄非夫神唱明德翕叶人

祇者歟善行以武德三奉二月初奉神教

恐無明徵未之敢洩也四月 老君

又見曰石龜出吾言實于時 太宗

為秦至討宋金剛惣戎汾絳晉州長史賀

若孝義以其狀上啟遠使親信杜昂就山

禮謁俯仰之際靈貞察焉昂馳還白信矣

直遣昂善行藥駟表上比至長安適會卯

平津館金石萃編卷

唐

州獻瑞石如龜有文曰天下安千萬日

高祖徵其二異捧善行朝散大夫命

舍人柳憲往祠焉五帛既陳尊儀復見其

始觀也杲杲吳吳若紅峯綠嶺吐春日之

光景其卻隱也蕭蕭條條若雨息雲消視

煉天之沈澗來算知其所自去算拜其所

從出於寂寡入於惚恍蓋不可得而詳諸

汾陽之龍角山者天帝降福之庭

高祖用師之道也上有華池靈府下有石

穴洞宮氣接姑射集神僊之別館脈通霍



鎮潤珠玉之隣家 高祖以口嚮頻  
迴覓裾累裝故版廟於行過之所劃壇於  
受命之場剏飾 聖容彩繪真衛神光  
離合殿堂宛轉於空閒雲氣踟躕笙磬從  
還天路因改浮山縣名神山焉志靈應也  
是歲仲殊及五丰三月暨州奏 老  
君言我毫廟之中枯栢更生子孫當至又  
云我神兵助軍伐劉黑闥立夏當平事過  
如言皆先事之識也亦後 太宗貞  
觀則喬雲泊於廟宇 高宗善拱勳

平津館金石萃編卷

唐

卿雲涌於神座今又祠中栢樹蒲萄裏而  
託根門璘根木枯枝箭而還茂疊黛豐本  
撲翠繁柯聚祥煙之青靄黝黝一色散佳  
氣之楚鬱鱗鱗萬重識者以為太和暢陳  
朽之徵王會納殊隣之象懼彼虛應搖然  
夕惕朕演靈金根纂命璿辰舊學口口常  
味幽言是用假途禮樂託宿仁義尋末以  
窺本澄養以詣精為無為於此心事無事  
於天下而 宗稷大福寰縣小簾口  
上 惠霖疆之休亦下人率自然

之化夫維幽容昭見偉事之神告帝符瓊  
璠也發祥蕃衍吉類也慶雲重代鴻懿也  
戎算臣植合異也槁榘華滋蕃熾也此六  
者興王之嘉祉曠歷之絕紀者已朕不敏  
頗聞君子之教矣繼其後者天其祖習其  
訓者父其師掄揚道德情存孝敬商頌美  
乎成湯周雅尊乎后稷先王之盛典也吾  
豈墜其文哉夫戴角之類龍為之長羊也  
定形而不易龍之神化而無端龍蓋又土  
之精國家築土而王故改山号名龍角焉

平津館金石萃編卷

唐

幽銘金石以聲靈變詞曰  
思文 聖祖玄默雷聲混兮霖名超  
兮幽濟濟入神舍名捐物假身尊玄元後  
有天下 高祖鳳翔雲舉晉陽  
太宗龍戰風趨秦旬龍角僊都王師戒途  
聖形入有神言出霖瑤衣玉騎告帝天符  
神方據我人亦來蘇幽立清室微微謚謚  
眾僊停蹕幽興慶雲氤氳氤氳再瑞  
明君庭有栢兮遠某寄秀門有根兮瑰條  
更茂顧慙非德蒙神之祐誦我道經介我



神聽繼明五聖禋祀三靈請從格言天德  
出寧大道幽陰湛慈廣接意路何階言津  
難沙化有影響神霖華某

一千一百七十字

開元十七年太歲在己巳九月己丑朔三日辛卯建

右唐龍角山紀聖銘明皇撰按高祖實錄武德三年  
四月辛巳晉州人吉善行於羊角山見白衣老父乘  
白馬朱鬣謂善行曰為吾語唐天子吾為老君汝祖  
也今年平賊後汝當為帝天下太平必得百年享國  
子孫且千歲太宗遣使者杜昂致祭須臾神復見謂

平津館金石萃編卷

唐

昂曰歸語天子我不食何煩祭為高祖異之立廟於  
其地授善行朝散大夫據碑稱是時太宗為秦王討  
宋金剛所謂賊平汝當為帝者指太宗也其事可謂  
怪矣然碑與實錄所載語頗不同文多不能備錄惟  
碑稱善行以武德三年二月初奉神教至四月老子  
又見曰石龜出吾言實既而太宗遣昂善行乘驛表  
上比至長安適會郇州獻瑞石如龜文曰天下安千  
萬日而實錄亦云郇州獻瑞石有文曰天下千萬其  
語小異又碑稱善行絳州人而實錄云晉州爾老子  
其生以清淨無為為宗豈身沒數千歲而區區為人

稱述符命哉蓋唐太宗初起託以自神此陳勝所謂  
卜之鬼者也史臣既載之於實錄明皇又文之於碑  
遂以後來為真可欺罔豈不可笑也哉錄金石

平津館金石萃編卷

唐



齊州神寶寺碑 開元十四年十月

碑連額高一丈一尺廣五尺六寸五分厚一尺一寸  
行五十四字在山東長清縣神寶寺

齊州神寶寺碑 額三行

神寶寺記 額三行

字案 篆書

觀夫三皇五帝氏王夏殷周漢氏位溥源  
竭而不流澆俗紛其方扇雖孔門將聖老  
氏谷神遊龍之道德西浮歎鳳之詩書東  
返竟不能庇文卷拯 遠馳彼勳俗登茲  
仁壽徒存紫氣之言終絕紫王之筆曷若

平津館金石錄卷

唐

金身化跡超十地而孤尊寶樹應期藥四  
輪而廣運大雄有已見即生溺之苦海於  
是寧橫寶杖而濟之大雄有已見諸子迷  
之朽宅於是寧駕舟杭而出之視之以五  
蘊皆空明之以諸漏以盡泊玉毫騰彩  
賢功之象仕金儀入門現神通之日月經  
傳白馬眇闍崛以移來剎起青龍鱗閣浮  
而鎔峙遂今有國有家者得其道而咒海  
以寧元元蠢蠢者得其門而九塵高謝豈  
與夫向時之二教同日而言焉神寶寺

者寶山南面岱宗北陰因巒巒而石壁  
萬尋林藪蒙龍而洞壑千仞貌豹躑躅人  
絕登臨也蟒縱橫鳥 通飛路粵有沙門  
諱明不知何許人也律師德隆四輩名優  
六通僧徒興起群生宗仰晨遊棘園四念  
經行夜宿榛檀六時禮敬獵豹枕脂禪心  
索而不驚也蟒縈身戒定澄而不亂水瓶  
朝滿羽仗夜來事跡非凡故非凡親顯  
節記自叙因由曰明以正光元年象建仲  
炆于時振 錫登臨思同鷲嶺住伯引望

平津館金石錄卷

唐

想若鷄 欸彈指發聲此為福地遂表請  
國王駐策人神立此伽藍以靜然為號自  
梁齊已來不易顯牘屬隋季經綸生人  
版蕩草鼎推變真俗盈虛今之所存殆將  
半矣至我 大唐御宇重遷  
九鼎再補二儀四海 廓清萬邦靈統用  
光正道建三寶以傳燈化洽塗衣統群生  
於壽域迺格命天下有固廢伽藍先有額  
者並使重脩于時有鄉人王即應谷州縣  
申聞以此寺北有寶山東有神谷因改為



神寶寺爾其寺也望 魯開基臨齊位鎮  
堂宇宏壯樓閣宏美砌墜瑤璜階塗金碧  
法容有睟瑞相無違發妙彩於天金罄奇  
遺於龍石手輪舍宇臨珠綴而技網眉宇  
舒毫鑿壁璫而上月寺內有石浮香兩所  
各十畫級舍利塔一所衆寶莊嚴胡門洞  
啓石戶交暉返宇鏘鏘飛檐轆轤半天鵞  
起運 暹煙霧之容賣地龍盤宛宛丹青  
之色把朝霞之眇眇湛夜月之濯濯風南  
則寶鐸鎗鎗日照則花益晶晶迨迨亭亭  
鬱鬱青青皓皓吁 吁煥煥爛爛遠矣望  
之炳若初日照灼皎扶桑近而察之賣似  
紫雲靈鬯八夕陽方之鷹塔有似飛來驛  
以化城還疑踴出寔瞻仰之形勝是歸依  
之福田寺內先代大德僧明幹提智惠燈  
照森明闇僧彥休護惜浮囊微塵不犯僧  
元質積行勤苦軌範僧倫僧神解高樹論  
幢推諸懦子僧引拈持經得驗舍利猶存  
僧惠冲散念西方期心安養所造功德  
觸類滋多僧景淳釋戶經宗空門樞紐

僧貞固勵心弘護結念修營僧灑將幽巖  
出家童顏落彩三齊負笈猛探麟角之光  
九洛求筌迴出牛毛之外並俱沐  
聖恩僉成遺器忽鸛州風急苑霜飛早  
謝傳燈空懸錫影現在諸大德寺主僧慧  
珍戒 珠澄月道骨含星堪忍住衣灑空  
成座六時禮念脇不至床齋食操心口不  
再歎是慈悲父是良福田廣濟蒼生普心  
供養大都維那僧惠 治標格千仞崖岸萬  
里吐妙灑於脣吻納山岳於心骨 縱橫  
道門洞達霖礎上座僧塵外戒香 紛馥  
有賓頭盧之軌儀都維那僧敬祥惠劔如  
霜繼舍利弗之談說僧敬崇柰苑良林橫  
愛河而 濟群溺僧智山祇園杞梓啟灑  
宇而庇蒼生並騰麟俊數煥鳳仙途飾厚  
柱於春臺撫定輪於秣駕祥煙飛錫來遊  
歡喜之園宴坐經行寔名和合之衆故同  
鷲寶碣高旌福門 大唐開  
元神武皇帝陛下朝宗萬國整頓八宏金  
鏡合七曜之輝玉燭和凡時之氣慶雲澄



彩琬鳥呈祥仁動上女力侔大造瀚海  
天山之地盡入隄封龍庭八穴之鄉咸沾  
教化封金岱嶺列王僊間榮鏡乾坤光華  
日月刺史盧諱全義門有卿相家襲鉅璜  
強幹則不發私書肅清則遽然官燭矜孤  
恤隱愛士慕賢故能訊入來蕪哥登至晚  
山仕縣 今梁曰大夏幹局貞艾神情警  
悟風琴寫韻則琬雉爭馴冰鏡澄清則祥  
鸞自舞誠梵王之福地真懽帝之名區爾  
其淵戶深沈山扉窈窕玉床雷乳問抱朴

平津館金石萃編卷

唐

而頻疑石壁整經訪嚴遵而不識奇丹恠  
木如窺須達之園琬藥僊苗似入提伽之  
境烏王獻菓下甘露於珠盤鳳女持花拂  
靈香於寶帳迦 頻伽之鳥百轉聞關優  
曇鉢羅之花九光凌亂漢臯遊女對玉洞  
召傾心季梁賢臣仰瓊堂而頓首庶使文  
殊過去憶妙說之清塵彌勒下生 見神  
功於貞石式 鑄寶碣而為頌云  
大雄降跡慈山本元奄有三 界非羶  
二門不生不滅若二若存遍看郡有霖如

我尊 鷹門惠遠劉賓爾什明公繼  
茲伽藍此立俗戶易窺真門難入遁口龍  
為崑後相及 大唐 壽命當宇握  
鏡化洽萬邦功齊七政錄圖舒卷紫雲迴  
映憲日再暉薰風在詠 門庭華  
啟房宇輪奐蓮臺畫閣危樓飛觀竹韻宮  
商花然灼爛僧衆虔仰士女稱歎  
亭亭妙剎灼灼精廬 彫盤瞰壁鏤檻凌  
虛珠懸日淨鐸迴風徐口萱栖鳳到井銜  
菓 我我寶碣落落神軒邪山整岫

平津館金石萃編卷

唐

苦海澄源錦雲震烈 穀霧風翻此中何  
地給孤獨園  
維開元廿四季歲次景子十月丁未朔五  
日辛亥樹剎工畢  
上僧惠口 僧普口 僧惠深  
僧口口 僧法口 右大德等並名繼  
此寺之遷申勒之在銘 紀於來代  
碑側

六行行四十  
九字正書

佛說蜜多心經 經文不錄



右齊州神寶寺碑李寰撰兼書李字上半漫漶或疑是子字其上更有缺文則其姓也今在長清縣靈巖山寺本沙門明公駐錫之所唐時改今名以寺北有寶山東有神谷故也古人書丹於石遇石缺陷處則空而不書此碑及景龍道德經石刻皆然碑側刻佛說蜜多心經一卷行書似懷仁聖教序末一行殘缺不得書人姓名潛研堂金石文跋尾碑記神寶寺所起先有沙門諱明以正光元年象運仲秋立此伽藍按史記天官書斗為帝車運于中央所謂象運仲秋即斗運也山左金石志

平津館金石萃編卷

唐

右神寶寺碑首行泐缺訪碑錄以為李寰撰審觀乃字寰兼書寶非李字其姓名不可考矣山左金石志載此全文頗多缺誤余以精拓本對校多識八十字餘字碑為愴父所撰無闕考証唯此寺元魏時舊額曰靜然足為方志之助四錄堂類集

莒國公唐儉碑 開元廿九年

碑連額高一丈二尺七寸廣四尺八寸六分四十行行八十五字在陝西醴泉縣昭陵

唐故特進莒國公唐府君之碑

額三行行四字

大唐故特進戶部尚書贈□□□□□□碑□  
蓋聞辰□□位哲后膺千載之□惟岳降神賢臣承五  
百之運是以軒丘御紀風力贊其鴻基瀉泗乘時稷契  
匡其景化□□□□□□□□□□□□□□□□  
□□□□□□則聲高彥伯之頌功□孟堅之表見之開  
府莒公矣公諱儉字茂約太原晉陽人也若夫窮微知

平津館金石萃編卷

唐

遠高辛之化闡引□□日卿雲□□之□□□□□  
□□□□以□□□□□□□□帝符□□□□之□徽□  
□□□□□□於後昆備在□□□□略言矣高祖岳後  
魏□州刺史禁止令行有伯山之威信垂訓起學邁仲  
都之禮容曾祖靈芝齊贈尚書右僕射□□公□□□  
□□□□□□□□□□□□□□翰挺千尋未聘足  
於□□□□□□□□□□豈侍中中書監左右僕射尚書  
令錄尚書事晉昌王摠廊廟之材懷公輔之器同傳險  
之感夢類滋泉之入□取彼□之謀預經綸□□□高  
□□績先□□□□命之□□□□□□高□父鑒



齊中書□□□散騎常侍隨高貴郎將戎順二州刺史  
 晉昌郡公 皇朝贈太常卿□司令肩宰門華胄公  
 疾奕代簪紱重光禮縉七葉之□□九□之□□氣  
 □□□□□□□信□以成性□道德以立身□總  
 九流□□□□藻□麗於翰苑雄□□於談叢行地方  
 馳則道風追電冲天將舉則切漢摩霄合浦騰暉色映  
 朱韜之乘麗水煥彩光照赤城之舉意氣縱橫雄才高  
 於管樂□□□□□□於張陳寔人倫之軌□信衣  
 冠之表□□□解褐左勳銜昔長卿之為武騎職未嘗  
 才亭伯之宰長岑位不充量以今方古彼此一時屬矣

平津館金石萃編卷

唐

政風頽冢宇輻裂□北擾齊□之巨寇中原□□之  
 醜徒□□□□□□□□□□□□□□而識梁沛之  
 真人見彤雲而□芒碭之興□未建□□之策遽會盟  
 津之期先君昔在有隨與 高祖連□□敦莫逆契  
 若斷金雖鄧禹蕭王之故人盧綰沛公之同里以今方  
 古彼□□□□□□□□□□□□師之□□□  
 待士側席思賢□□隱太子至晉陽 高祖初申通  
 家之交好次論天下之橫流公奏前載之廢興及列代  
 之成敗美夷吾之九合□□之一□□□於□□遂  
 □□□□□□□□□□□□□□□□房□屬

□經綸本資□□□有陳琳殊健之筆王粲宿構之  
 才任以文房寶諧眾望拜大將軍府記室加正議大夫  
 爾乃日□□陵□臨□塞□□□□□□龍□□煙□  
 □□□□畫□□□□□□□□焦□公□□□□□□  
 □□河之易越乃命方邵將師賁育之兵千乘雲騰萬  
 騎波屬拔西河如拉朽發并部若卷領行至呂州秋潦  
 遂降糧積斷絕泥滓阻深隨宋老生□□□□□□決  
 戰 高祖旋師方謀再舉公□  
 □□云機不可失時不再來儻使官度息兵破素之軍  
 未卜洪溝若剗滅項之日未期既鏡良規將□□□□

平津館金石萃編卷

唐

□□□□□□□□□高祖□□聖慮□□遂使公  
 □效□□□□□□□□□□頓破老生如□掌下  
 □□轉圜雖曲逆六奇薛公三策何以加以功拜右  
 光祿大夫授渭北道行軍司馬元師即□  
 文皇帝□運方女三宮之法陳黃石一卷之書或面水  
 背山或先偏後伍鼓角鳴厚地旌旆躡高天疾□□□  
 □□□□□□□□□□□□□□□□戈□□□□□  
 □□□□□□□□□□□□□□□□□□□□□□  
 其最進左光祿大夫封新成縣公尋改為晉昌郡公食  
 邑二千戶暨受終文祖肆類繁昌敘撥亂之功錫肯悔







□□□□加鴻臚卿戶部尚書食實封八百戶  
 詔曰與卿故舊可申姻好徵男尚識尚豫章公主加光  
 祿大夫特進公忌滿戒盈屢申辭讓奉 詔養閑□  
 朔望朝□□賜□□□一□職事春秋六十有八□  
 □□□□儀同三司使持節并□□嵐等四州諸  
 軍事并州刺史所司備禮冊命賻絹布一千匹米粟一  
 千石陪葬 昭陵賜東園祕器葬事官給務從  
 優厚仍令太常卿駙馬都尉□金監護□禮□□□  
 信為□田□□葬往還并官立碑謚曰襄夫人河南  
 元氏孝行儒毛州司馬封莒國夫人維

平津館金石萃編卷 唐

皇唐開元廿 下空十 日曾孫將軍守右金吾衛大  
 將軍雲麾將軍□□□□□□□□□□□□□□  
 □□□□□□□□□□□□□□□□□□□□□□  
 □□□□□□□□□□□□□□□□□□□□□□  
 □□□□□□□□□□□□□□□□□□□□□□  
 記事□九重建 皇考戶部尚  
 書特進莒國公神道碑禮也祭統曰子孫之守宗廟者  
 先祖無美而稱是誣也有而不知不明也知而不傳不  
 仁也此三者君子取之即陸平原退作先□□□□  
 著累代之銘□□足□言□□伯碑□□□既毀重飾  
 丹青堯□□焚更刊琬琰追崇之義有自來矣則□□  
 音□□敢不順乎計功復美敢不恭乎□□為情竭力

從事孝子順孫□□□□□□□□□□有同述鼎□□  
 □□□□□□□□□□君子道消遠見□言之□□流有  
 裔積樂□□□四氣迴環闕蒸嘗之薦貞石斷裂空聞  
 墜淚之碑黃絹將□誰辨受辛之妙屬□清□朗拔滯  
 甄遺既□德之盈□□公侯之□□□□動胃載  
 光□邦□□□□□□□□□□而□悅□□□□競匪  
 寧者蓋□□□立人重極成王大經超三台之上階冠  
 五等之尊秩沒而不朽傳帶礪於山河吾其與歸□□  
 盟於窆窆□□□事□□陽□□□□陰□□□□北  
 □□□□□□□□□□□□□□□□□□□□□□

平津館金石萃編卷 唐

於田和子□□□□遂分於祭仲韋丞相之祖業不待飾  
 於洪儒陳太丘之家風會宜書於孺子從孫瑾對□嘉  
 命之述微音摠詞竭愚□□□一其銘曰  
 □□□□植物化淳正氣為□□聞氣為□□微變□萬  
 國崩淪匈匈闕□嗷嗷匪人□□亡羊中原逐鹿  
 大聖提劍羣雄乘軸旗鼓雷駭木□□霜肅□□  
 □□□□□□□□□□□□□□□□□□□□□□  
 □□□□奄平八荒餘風既殄新國□□□□龍□  
 杜追尊龍劍衫服熊羆照門□□論道啓沃為言深根  
 固本長流濬源德威帝勢族茂□□□彰□□□□□







琵琶汾詩 天寶五載五月

石高二尺二寸廣四尺廿二行行字不等行書右行今在山西浮山

琵琶汾作并序

予頃嘗秉憲員譴而遷才散數奇屢移邦國爰初至止即聞有茲勝迨今一遊果覩殊絕澄灣納溜激射成雷峭壁迴景周流如畫嘉木潛鱗又不可名也北去七里復有石潭焉潭中有聖字了了可觀峰巒相屬宛似屏障間行其中潛洞幽窟信為靈異予超然有獨往之意而賦是詩

咨予白髮年始佐丹水曲夙願解塵組幸茲洗煩欲琵琶

平津館金石編卷

唐

琵琶汾港且清屏風畫壁勢相迎裡栢殿剛雜風兩龜龍賜暇游虛明北行七里有靈跡潭中聖字看歷歷一符

君德應 明時一契吾真誓幽適由來此汾

口口傳今夕觀之佳可憐夷猶頓使宦情薄日暮濯纓

心浩然

天寶五載夏五月廿日朝請大夫守高平郡別駕權澈

詞

前錢唐縣尉瑯琊王紆書

右琵琶汾詩高平郡別駕權澈詞澈名不見於唐史

文苑英華有獨孤及撰高平別駕權幼明碑即其人

也澈字从水獨孤集本从彳乃偏旁之譌英華刊本

作允則誤之甚矣獨孤碑云開元二十三年拜監察

御史會監察太廟先時同事者約相與偕赴及將赴

祭約者有故不至遽不暇告公曰人約我矣豈可先

已而後信乎遂不赴坐是降為河南府法曹由新安

令為絳部司馬高平郡別駕故其序有秉憲被譴來

佐丹曲之語也石刻在澤州鳳臺縣歐趙諸家皆未

載計敏夫唐詩紀事亦無澈姓名港研堂金石文跋尾

平津館金石編卷

唐



成德軍節度使李寶臣紀功頌 永泰二年七月一日

碑高一丈九尺五寸廣九尺五寸  
十行行五十五字在直隸真定

成德軍節度使開府儀同三司檢校尚書右僕射兼御

史大夫恒州刺史充管内支度營田使清河郡王李公

紀功載政頌并序

支度判官朝散大夫行監察御史王佑上 推

向官朝散大夫行太子司儀郎王士則書并篆

惟天正明命 聖人保成允寧萬邦克易我

洽於戲 君非臣無以化化臣非 君無以

贊賢明明 君臣品配 陰陽載 草木咸殖

平津館金石萃編卷 唐

先人厚 壬寅歲 寶應皇帝嗣位敬統舊

服惠周於下下罔不格冬十一月 我亞相張公忠志

率東諸侯 出復命元元以貞集大和也先是祿山搆

亂朋毒中夏力政亟刑覆忠良殖姦冗蒸人側側不貳

率乃戮 公越在東土受制宇下為侯於恒克復復寧

之在王室誕宣 我化靡曰尔凶數聞 帝

庭奉若 元命 帝曰休才正彦良才

授恒州刺史封塞雲郡公表獻臣也越二年思明肆虐

羣侮 王度擅然無人薄三川威五長指紳管管

不自即乃工 公執在厲階登若股上罔弗祇命命我

亞 我 藩端恤道 人思大 德式 庶欲歸於

本朝朝廷嘉茂功錫丕命授禮部尚書兼御史大夫

成德軍節度使清河郡王賜姓李改名寶臣 詔

曰懿審奉天威保义邦本是用司國拒威憚軒回改革

風俗是用摠朝憲率寧全趙開復東土是用苴白茅昭

崇武功允正師長是用授金 維城宗我姓

尔名銘之景鍾永憲於後 公固讓不獲祇奉

天之明命惟 祖惟父佐世有勲享祿無 及

公大其人 公天委全德尹茲有邦忠孝剛義明直

亮家用自我位敬宜才初 公牧恒元年偽也偽師

平津館金石萃編卷 唐

尅恒恒不堪命羣盜眾聚於野人 罔極

公張官具政明武殄暴暴服如人人 不虞慮旅旅

以宴以處士馴業農力穡工就務商通貨四者各正尔

下日用乃庶惟二年羣差吏更告 公曰溲洩會流暨

于城下天雨淫降鴻湧泄岸波積如阜奔灌乃雉肯恐

為魚其日固久 公以聚人慾徑 啓 導流 若

天造層城獻獻居人坦坦庶德合於無疆冬十月 公

告成於 先帝泊慶緒嗣凶自洛奔鄴脩好於

公公不敢 折 得請命焉惟三年二月

上以思明作藩於剴臨長於恒夏四月思明



篤敘不供賊鎮威眾俾 公如薊將賊 公也 公執  
 忠起信因不加害迨六月恒乃昭復 公不殆惟四年  
 夏大旱滌滌甫田百穀如焚人曰祈土龍 公曰非旱  
 備乃貶躬之食勤人之瘼 神 寅 朝而雨 曰 曰  
 □□□□□□大□恒有年也惟五年秋大雨旬有五  
 日匪害稼不書政冬十一月思明外 公以其黨辛萬  
 寶張軍於□□門馬惟六年一月□□□□ 公自  
 下流毒幾□□□延於平人人用齋咨涕洟 公如  
 天公曰不戢乃暴負乃人夏四月毀萬寶於□  
 門敦行王法保合□極惟七年朝義□逆□ 公主五  
 州之戾或曰厚賦人 公盡人蒿馬封政不賦乃聳善  
 抑惡發滯糾佚蕙惠昭利六教既行孳孳為心於是誕  
 訪於易易獎之文訪於定定宗之文訪於深深脩之文  
 訪於趙趙齊之克諧五州允奉如一虜不我制 公用  
 哆然惟八年十一月 公大開山東受命 王也  
 初朝義播亡係命於 公自 公歸 朝是翦厥  
 翼翌日 公會 王師於趙郊恭行代天獨夫  
 喘喘天用勦馬時戎燭飲化爰方啓行夫戎性皆貪蔑  
 然俘軼殫寶度劉暴骨厚厲於懷人南自相魏邢貝東  
 至滄德瀛鄭疋夫疋婦蕩在草莽越踐 公境宣服

公威揚揚覆覆攝進成序若 公在首五州之人無荒  
 寧風行於真真億之景願附 公昭請於 上上  
 集下望申命用良其人灑灑嗜化永休惟九年冬  
 帝念宗臣特拜右僕射端武主戎摠經外政欽  
 酌彝典敬揚 天心繫 公德載於人人以蕃殖  
 翼贊 三主鋪敦四山 聖咨乃賢神  
 被乃祿其惟有終旨才恒中耆老賈審祥 等師  
 錫言曰軒臣反常迭起東土人用塋蹟殆無指告惟  
 公牧恒 天眷尔下尔有 君臣公正尔有  
 父子 公保尔有灾厲 公奠尔有稼穡公成微 公  
 疇依恒大圮也廣曰昭茂德崇豐碑卓成於文庶永於  
 世克建樂石勗揚頌聲頌曰  
 惟 君配天惟臣配 君矯矯 我公為  
 君武臣翼贊 皇家奄有廿勳大盜踞荒  
 我東鄙孔填不夷元元靡恃恒人保 公乃有父子我  
 涂載懲我年載登我用有孚尔無不承貞石峨我永以  
 垂頌惟 公之德不崩 永泰二年七月一日建  
 右李寶臣紀功頌在正定故察院署中有篆額失拓  
 碑文廿九行行五十五字通計一千三百九十八字  
 王氏金石萃編誤云廿五行所錄全文缺誤至三百



餘字余據衆拓本并何夢華所抄舊拓本覆校之碑  
石剝泐處尚皆可讀所不辨者僅五十餘字而已文  
體學馬班為退之先聲所稱元年至九年皆寶臣牧  
恆之年漢已前諸侯王得自稱元年此其所本也四錄  
堂類集

是碑王氏萃編入錄甚缺誤今據善拓本多識二  
百六十餘字故復載全文其諸家跋語王氏已錄  
不贅

段干木廟銘 貞元元年八月

石高二尺一寸五分廣三尺四寸廿  
七行行十七字右行在山西芮城

魏文侯師段干木廟銘 并序

將仕郎前守河南府伊陽縣主簿盧士牟撰

朝議郎行陝州靈寶縣令趙彤書

陝之芮東有祠署於道曰魏文侯師段干木廟謹按春  
秋後語文侯過其廬未嘗不式呂覽云秦攻魏司馬康  
以先生口諫其君又按圖經先生於原上草廬中高枕  
而卧秦遂退兵昔子貢救魯挾辯詐口危亡然後僅而  
獲免豈若先生靡勞師徒曠然宴息口國不加害口受

其賜誠以德充氣融道義純備故也貞元元年秋八月

范陽盧士牟載想遐蹤修立遺廟銘曰

鼎湖在南中條在北洪河橫流以紀魏國天地淋靈山  
澤粹精惟公克生為魏之禎隣不加兵民用紓寧秦闕  
虎視殺厲重口毒螫斷斷侵軼西疆瞻我仁人沛然知  
方以義易暴以柔易剛善師不陳古稱至德先生晏然  
婆娑偃息蓬居草廬是敬是式地彼干戈俄成禮則士  
之生廿人爵為貴功成不居惟德之懿士之避甘或蹈  
退口公則靖口以義為利我行其野祠宇巋然被詠仁  
風是誠若傳口山如厲河水如帶先生之德永久不口



貞元元年八月七日建

承議郎行陝州芮城縣令崔□ 丞李□ 主簿□□

未行 鄭數律 試尉 未行

右銘盧士年撰趙彤書後題□州芮城縣令崔□等

姓名唐時芮城隸陝州州上蓋缺陝字金元以來改

隸解州士年官至和州刺史見唐書宰相世系表

堂金石 文跋凡

平津館金石萃編卷

唐

王仲堪墓誌貞元十三年四月六日

石高二尺七寸廣二尺六寸廿二行行卅五 字至卅八字不等在直隸大興徐星伯家

唐故監察御史襄行太原王公墓誌銘并序

族弟盧龍節度掌書記監察御史林平述

公諱仲堪字仲堪其先太原人也奔世珪鼎紛綸歲

國史家譜詳之備矣十九代祖西晉京陵公渾位極台

司功格帝室胄胤枝散遍於九州五代祖冲徙居幽州

安次縣子孫家焉今則又為邑人也為郡右族繼生才

賢曾祖挾王父幹儒墨傳家以孝悌自任故時君不得

而官之矣皇考令仙蘊孫吳之術好立奇功累以勳伐

平津館金石萃編卷

唐

稍遷大理評事公即評事 府君之元子生而岐嶷體

倫剛柔越在齡年便志於學逮乎弱冠乃為燕趙聞人

經史該通詞藻艷發本道廉察使賢而薦之自鄉賦西

遊太學羣公卿士聆其聲而交之所居結轍名動京邑

大厯七年進士擢第稽古之力自致青雲所謂拔乎其

萃為山九仞者也解褐授太原府參軍事居無何丁太

夫人憂服闋本道節使奏授幽州大都督府戶曹參軍

以能轉兵曹參軍事雍容府寮名檢操舉局無留事庭

宇生風節使嘉之俟其碩畫乃奏充節度參謀拜監察

御史盧諶本郡未足稱榮買臣居鄉豈云顯達我



相國彭城王方任以叅佐引贊 厝謀略邁韓彭慕  
繼表伏矣以為諸侯躬問歲惟其常妙選行人以通兩  
君之好十二年冬十一月公奉使於蒲春二月旋車自  
蒲經途遙旅次雲鄙以貞元十三年二月三日不幸  
暴殂於望巖之傳舍享年六十有四嗚呼哀哉自古有  
死人誰不終公有厚德而壽不永公有全材而位不高  
則梁竦悲乎州縣馮唐老於郎署可以言命矣以貞元  
十三年二月十七日殞於前東之別墅從權也以其年  
四月六日遷神於前縣燕夏鄉甘棠原禮也不祔舊塋  
從先志也次弟仲垌季弟僧法源等悲推厲序痛折連

平津館金石萃編

唐

枝嗣子存次子較方在幼童茹感過禮子塔前鄉貢明  
經清河張存義感於情春深國士慮絕故老永遺志業  
刊石紀德銘而旌之所謂沒而不朽者矣銘曰  
易水湯湯兮燕山崇崇有斐君子兮穆如清風簪筆授  
裾兮佐 我上公直哉惟清兮允執厥中奉使于蒲  
兮自西徂東天胡不仁兮如何道終丹旆戾止兮啓茲  
少宮青松森列兮永翳我宗悲壯圖兮已矣惟芳名兮  
不窮

右王仲堪墓誌乾隆己酉歲於京師廣渠門內安慶  
義塋出土同年徐翰林松購藏于家拓數本贈予仲

堪大歷七年進士舊新書無其名碑云相國彭城王  
按是時幽州節度乃劉濟也舊新紀傳但言同中書  
門下平章事不言封王可補史闕碑云十二年冬十  
一月公奉使於蒲按舊德宗紀貞元十二年四月以  
通王謀為河東節度以河東行軍司馬李悅為觀察  
蓋劉濟以新易蒲帥遣使通好四錄堂類集

平津館金石萃編

唐



龍泉記 元和三年

碑建額高六尺三寸廣二尺四寸十九行  
行廿八字至卅字不等今在山西芮城

龍泉之記 額二行  
行二字

廣仁口龍泉記

鄉貢進士張鑄述

河東裴少微書

致理不根於惠則無功導口不自其源必復絕敦本善  
利以濟物為心者雖治溜蒙泉必務宣達使之通行而  
有益於人也然而績有小大事有分限推而貫之則浚  
川疏河與通渠降雨為一指也自微可以觀者由細可  
以跡大者其唯龍泉乎洑發數寸之源淫曳如絃之旅

天津館全奉編卷 唐

邑大夫

于公願而言曰水之積也不厚固不可以

流長吏之志也必勤此亦可以及物於是闕夫填淤廣  
夫濶濬緣尋尺之坳致湛澹之勢周迴止百三十有二  
步淺深稱之而盡江湖勝賞之趣菰蒲殖焉魚鱉生焉  
古木駢羅曲嶼映帶前瞻荆岳却背條嶺全口故疎崢  
嶸左右是足以蓋邑中之遊選矣傍建祠宇亦既增飾  
意者祠主於泉泉主於神能禦旱災適合祀典其東南  
醜為通渠廣深纜尺脉口支引自田徂里雖不足以救  
七年之患然亦於此見百里之澤昔西門豹號為能吏  
以鄴田之惡有漳水之便而不知引以浸灌寧復見幾

於潛虛口流乎夫長巨者孜孜勤恤之謂仁隨時與利

之謂智 吾大夫則然小而有為益知無不為由智

及仁因利示勸君子謂 于公其養巨也惠矣夫

事有淺而思深者懼後之不知故書不然天下多決洩

導注極無窮之用者春秋微顯闡幽之義存焉爾時

順宗傳位之明年涼風至旬有五日記

河東裴勳書額 元和戊子歲月在高藜十八日書

右龍泉記後題月在高藜未詳其義或云爾雅五月

為皋釋文皋或作高疑是仲夏之月姑存之以俟知

者記文雖未工而書特佳自來搜金石文字者皆未

著于錄 潛研堂金石跋尾



施昭墓誌 元和四年十二月

石高二尺一寸廣二尺三寸五分  
廿五行行廿二字在卅卅涇州

唐故處士吳興施府君墓誌銘序

府君諱昭字昭吳興人也曾祖獻大父言厥考珪皆不  
徇利祿浪跡自怡善效風規未嘗墮德是以逐勝避地  
就土樂業乃貫居涇州君之昆季有四而君嗣其嫡項  
因天寶卷亂遂羽翼分飛花萼隨風枝葉離散君守道  
自適而儀範特口論此口口清口肅慎積財能散義與  
道合禮不越俗信聞於人口口尚靜物我如一君夫人  
穎川汪氏婦德貞操口口同口禮適施君有一子一女

平津館金石萃編卷

唐

男字清河孤標慈孝稟性溫厚亦可比于高孟也竭力  
侍省嘗無愠容膝下之報纔申親口之口不待夫人先  
君而故已五稔馬心卷之憂始平口口之痛旋迫君以  
元和四年夏五月邁疾於口方術口口荏苒六旬藥石  
不救于膏肓灾崇乃口于骨髓皇天不祐殲于淑人以  
其年秋七月十九日終于涇之南第春秋七十有三葬  
天叩地泣血無訴嗚呼光陰不駐世情倏忽朝晡薤露  
夜壑藏舟平生風流一旦已矣然則士庶有制幽明路  
口舉厝送時瑩光將備龜筮習吉窆窆乃修絳旆引車  
哀歌即壙以其年冬十二月一日歲在己丑朔次壬申

平津館金石萃編 補編

附定君于故夫人之墳東禮也原野鄉里儻載夫人之

誌焉雖非口口有君同穴亦恐年代滋久將來無聞乃

刻石為文以銘其墓也銘曰

荒墳蕞蕞 丘陵匪他 夫妻竝穴 瘞此南坡

颯颯青松 綿綿女蘿 日月其逝 恐易山河

誌于貞石 以讚哀歌

平原郡華齊望墓文并書

京兆口口口刻字

右誌嘉慶四年新出土金石家未著錄石左上角刻

字二行云嘉慶四年得此涇川趙杞四錄堂

平津館金石萃編卷

唐

三七七



龍泉記 大和六年七月

石高三尺廣三尺二寸廿五行行卅四字至卅九字不等正書在山西芮城

龍泉記

縣城北七里有古魏城城西北隅有一泉其實如綫派分四流澆灌百里活芮之民斯水之功也頃年已上遇早歉前令尹因而禱之遂得神應乃降甘雨始命為龍泉已制小屋圖其形寫龍之白為鄉人禱祀之所爾來十有餘載神屋壞漏牆壁頽毀圖形剝落日為牛羊踐踐穢雜腥膻之地洎大和五年秋六年春歷四甲子無雨雖有風雪亦不及農用土地硤确首種不入夏四月

平陸縣志卷之七

唐

中夜有神人貽夢於群牧使

表公此土德陽日久

子何不親告龍所察神之有託

表公之意者表居

止危塌圜形曝露欲其知也

表公夢覺曰我以職

司此地所部匪少沈黎人懸々之心思雨如渴神夢若生胡不為之行即我惠人之念何在乃命駕率所部詣神致酒脯敬陳夜夢陰祝之如神三日之內下降甘雨即神應可知我當大謝至靈如或不刻即夢不足徵矣言訖告歸其夜二更風起雲布甘澤大降稍濟農人之急也乃撰吉日備楨棗桂醕三牲具足大饗以答神應爰命官僚同觀鳩俎之盛也澤乃詣神祝曰澤官忝字

人昧於前知致令神居處隘狹牛羊無禁斯澤之政闕也然今日再啓明神前所感應甘澤救人降即降矣其於耕種之勞足即未足神感如是能更驅作百神加之大雨使耕者無礙於捍耜之穡種者不懷焦悴之患如神響應可以致之澤即集諭鄉人剷除舊舍建立新宇繪捏其形丹牘其壁炎々赫々必使光明斯神之應也如截道廳如敲石火之疾不若也大降甘雨勢如盆傾霈流百川原濕滋茂使禾稔得所耕人交歌乃命鄉人庀工徒具春掃之次俄有斑蛇丈餘錦背龍目盤屈廢塌之上故知靈不得信人不得不知衆之所觀誠曰

平陸縣志卷之七

唐

有神豈曰無神旋々而失即祥祇庭鏡不足以往也爰

命剷除舊屋楹立新祠素捏真形丹青四壁古木環鬱山翠迴合乃自然肅敬之地也使巫者啓導大陳羊豕馨香品列以答神知噫乎有山有川即有靈有祇有天有地即有君有臣向使靈不應人何以敬臣不任君何以知夫礫石不斲瓌壁同之蕭艾不去蘭蕙同之神之無靈草木同之斯人与神其道不遠矣大和六年歲在壬子七月立秋日芮城縣令賜緋魚袋鄭澤記陝鵠群牧使登仕郎行內侍省掖庭局官教博士上柱國袁孝和 群牧使判官張稹 朝議郎



行丞上柱國裴凝

承奉郎行主簿獨孤景儉

通直郎行尉劉元

給事郎行尉崔申伯

書人姚全

書人姚全

陝隴之有羣牧使使之下又有判官皆唐書百官志所未載唐制三品以上紫五品以上緋賞緋紫必兼魚袋謂之章服上縣令秩從六品而有緋魚之賜可謂殊數矣石刻在芮城縣

潛研堂金石文跋尾

平津館金石萃編卷

唐

硤石寺造上方閣并持念經人題名記

大和七年十月

碑高四尺二寸廣二尺七寸五分文上層廿九行行廿二字至廿九字不等下層廿八行今在山西鳳臺城隍信士共結法華邑都有二十八人各持念法華經一品至一二年後倫散出邑今時祇有六七人共結其志供應硤石寺春冬二稅差料兼造上方閣一所并畫法華感應事相及素畫弥勒佛即諸方施者同共崇矣兼述山寺奇景古德高僧能事之跡記也郡城東南卅餘里丹流灣曲山奄翠屏雲霞生雙髻之峯碧霧吐香鑪之石谷深景邃地近山幽藏陰南連禮浮北接硤石之名本非寺号任通人行時共稱焉 初有曇始禪師

平津館金石萃編卷

唐

大齊起義之首奉藏陰寺講涅槃經感野雉來聽藏神道緇獼猴奉菓山神獻冷時之異人乎其難識矣周朝有惠遠法師即晉城霍秀人也制涅槃疏擲筆昇空以驗其首名振古今号擲筆臺已現存焉近唐 代宗之運神墨禪師唐之貴萊學究典墳善閑在老捨榮慕道晦跡亡名藏陰宴坐林藪行節孤迅人難可倚 貞元之時有智通法師近朝供奉聰惠天假其靈善談涅槃真口制六波羅蜜疏流于世也 今有惠惜禪師業善儒門博通子史高道不事弁筆從緇究禪理而真心自閑習心觀定惠雙運居無定所雲林是家遠尋靈跡



來屆此山 時有智岑善講天台教門深達妙源精義  
尤博誓為佛使行人聞來亦於此知山靈秀景勝處  
幽名僧繼踵其時惜公至此欲過嵩岳志求法華道場  
之處土地時運宿緣所追乃感那伯邀留及有清信長  
老結邑請住去大和二年上方勅造僧院兼置普賢道  
場為山寺荒廢歲久杜絕人來道者難居蓋為差稅時  
太守王公以善理人慈愛育物敬崇三寶祈護如蓋  
自至山門殷懃留請兼捨祿粟及勸官寮資助并感降  
差科時有清信之士以議助濟差科時有廿八人念經  
一二年閒人即倫散出邑今有六七人同為竭力崇供

平津館金石萃編卷 唐

山寺科率并造閣一所兼素畫彌勒兼諸方信施者并  
邑外持念經人具歷此石法華之應事亦具載矣邑人  
司徒暎等宿植深厚菩提種成法雨潤根善牙開發又  
能晦跡藏名隱遁州城線肆和光混俗樂道安貧共結  
良緣同修福利心貞志固刻石記文咸集陳情命余題  
述龍興寺上座大德道振撰邑人前試太常卿司徒暎  
書

唐大和七年十月廿二日記耳已上在碑上層

妙法蓮華經序品第一邑人司徒暎諷誦  
妙法蓮華經方便品第二邑人

妙法蓮華經譬喻品第三邑人  
妙法蓮華經信解品第四邑人  
妙法蓮華經藥草喻品第五邑人  
妙法蓮華經授記品第六邑人  
妙法蓮華經化城喻品第七  
妙法蓮華經五百弟子受記品第八  
妙法蓮華經授學元學人記品第九  
妙法蓮華經法師品第十  
妙法蓮華經見寶塔品第十一  
妙法蓮華經普提達多品第十二

平津館金石萃編本 唐

妙法蓮華經勸持品第十三  
妙法蓮華經安樂行品第十四  
妙法蓮華經從地踊出品第十五  
妙法蓮華經如來壽量品第十六  
妙法蓮華經分列功德品第十七  
妙法蓮華經隨喜功德品第十八  
妙法蓮華經法師功德品第十九  
妙法蓮華經常不輕菩薩品第二十  
妙法蓮華經如來神力品第二十一  
妙法蓮華經囑累品第二十二



妙法蓮華經藥王菩薩本事品第三

妙法華經妙音菩薩品第十四

妙法華經觀世音菩薩普門品第十五

妙法蓮華經陀羅尼品第十六

妙法華經妙在嚴王本事品第十七

妙法華經普賢菩薩勸發品第十八 已上在碑下層

右青蓮寺碑文與書法俱無足觀碑本無額姚半塘  
修鳳臺縣志題為青蓮寺碑姑從之碑有素畫彌勒  
佛之語按說文無塑字唐宋碑刻或作埭亦俗不若  
作素之為得也率之作率亦俗字潛研堂金石文跋尾

平津館金石萃編卷

唐

聖字山崆峒巖記 天福五年七月

石高一尺七寸五分廣二尺九寸文  
廿行行十七八字不等在山西鳳臺

初建聖字山崆峒巖記

夫寰中勝槩賢哲成依物外幽奇人神共仰此巖天福  
初有水谷門人法諱善閑崆峒人也代即李膺之後一  
來遊賞志樂幽居味道確然仕庶欽向遂有城皇信眾  
一十一人向院主結志背興倚崖造重閣三間厨舍兩  
間并塑寶陀落山觀自在菩薩一尊經始弗停翕尔而  
立上臨百丈下眺千尋到滅塵埃登忘鄙恡實為光前  
絕後利樂無窮略紀大經以為斯記 乃

平津館金石萃編卷

五代

作銘云

洋：白水落：禪窟煙蘿蔽影巖洞怡神冥：鳥道窈  
：方津人閒宰足象外難隣千秋不朽万古維新  
天福五年七月七日建院主僧善閑門人契元  
邑老人李行實等 邑人表超 邑人李珣  
都維那實度真 邑人宋彥唐 邑人趙温  
邑人劉進 邑人辛仁遇 邑人李建  
邑人張返福 邑人苗廷祚 石近元思原  
赤白施主崔引隱 斗木施主張氏張氏  
地主張詮張師訓張師福焦周口



右記在澤州之鳳臺縣其云寶陀落山者即補陀落迦也其書與作与洞作洞那作那匠作近延作延皆

俗體潘文跋尾

上法會金方玉刻木

五代

陽城縣龍泉禪院記顯德三年九月

碑高六尺廣三尺三寸記并後序共卅行行六十  
一字至七十七字不等有篆額失拓在山西陽城

大周澤州陽城縣龍泉禪院記

文林郎前守澤州司法叅軍徐綸撰

鐫字人王

知謙

詳夫域中之制王者為尊方外之門佛則無上贊二諦而塞諸漏引六度而攝羣生覺樹開花定結菩提之果慈雲布潤終消火宅之災常存而無去無來永濟而可大可久信所謂有情慈父彼岸長梁神通豈世智能窮功行將河沙詎算乃知綿劫已往十号稱尊之聖可莫

平津館金石萃編卷

五代

由斯道也粵自

周禎載驗漢夢有微東流貝葉之文西仰真如之影由是人殮法味家飲教風斯固契彼有緣經遠無墜是乃有落髮披緇之士歇俗奉釋之流嚴飾精藍羅列像設或巖栖谷處或要路通津隨便制宜攝心化物則有焚修灑掃之敬則有誦持讚歎之規或施一財以求因或持半偈之取證具陳難悉起教多塗蓋人且識分不同而善則隨機有得噫

諸佛大權方便之門

或隱或顯即色即空浩浩蕩蕩徧十方而包大千迎隨莫測其畔岸稱大不可思議之理者如此矧龍泉院者

一第  
冊  
黃參日車全書第 5 反反下



人天集福之所也者舊相傳其來遠判勅無寄因究  
權輿一說云是院之東十數里孤峯之上有黃砂古祠  
時有一僧莫詳所自於彼祠內諷讀金剛般若之經一  
日有白兔馴擾而來銜所轉經文蹶然而前去因從而  
追之至于是院之東數十步先有泉時謂之龍泉於彼  
泉後而止僧異之而感悟焉因結茆宴坐誓於其地始  
建刹焉亦莫究其年代矣人煙豈莫基址常存同靈驚  
以通幽類給孤而建号東隣郭社之陌前據金谷之垠  
既名額以未標稱郭谷而斯久至有唐乳寧初東蜀惠  
義精舍稟律沙門諱順慈振錫東游浮盃遠遊獨及是

平津館金石萃編卷

五代

院遂欲棲心莫非廊廡凋殘才庇風雨垣墉頽擗豈限  
狐狸經牕塵沒以靡斑藥檻草荒而地古披荆榛而通  
道路擬薇蕨以事晨飧日往月來以近及遠歸依者如  
蟻慕唱和者若蟬聯雖云興廢有時亦繫方圓任器添棟  
宇於仍舊求柱石於他山紺殿故而復新雲房卑而更  
起曲盡其妙以廣其居漸加少而為多變其質而增麗  
凡添修新舊屋宇并正殿等共柒拾餘間其院東龍泉  
後面結菴之所三紀已前後認故蹟今則湮沒矣且  
泉之所有時人無能知者夫其狀也噴湧而出喻虎眼  
射人鯨口煦味通注遽盈於溝洫奔突若駭於風雷夏

寒疑冰冬温若沸比鏡瑩澈同醴甘香不獨飲酌所須  
可以塵垢旋滌矣慈公運心匠磨智鋒俾令堰作方塘  
漲為澄沼且嘉魚成窟拋生宛轉以隨人或穢觸沈波  
吐沫淋漓而覆水有斯靈異甚警凡愚自迓及遐惟畏  
與敬而又植弱柳則扶疎而春媚種循篁則蒼蔚以冬  
青長小松為喬松接山果為家果功既崇矣景亦備矣  
一日慈公語諸門人曰是院也厥初住持所重幽僻止  
期課誦以盡年齡敢望循崇有若斯壯麗者矣吾聞空  
寂者正真之本名言者誘化之宗如來亦假於莊嚴毗  
俗斯歸於方便得不申請院額增飾教門者耶時

平津館金石萃編卷

五代

郡牧隴西公果俞華故之謀俾建厥新之号因飛  
牋奏遂降

勅文額為龍泉禪院矣時唐乳  
寧元年十月二十五日也慈公著名律學為眾推重住  
持軌則依稟宗師歷四十年終始若一至唐天祐十九  
年七月五日順寐于本院建塔於院之右門人上哲敬  
臻爰自具戒便慕巡遊二十年間參尋勝事雖素稟律  
德而遽曉禪機既適道而與立或乖且殊遂而同歸一  
致者也臻公道惟無礙學以了空彌絨出世之譚未即  
當仁之座爰以此院精專二會供施十方遂致五湖四  
海之流響風慕義而至師為山主于今僅廿六年矣次



曰敬詮見住院于本縣之南次曰敬諱稟氣不雜居塵  
自高持百部之花嚴酬四恩於法界而又克荷 先

師之訓復稟同學之儀勩力齊心上行下効相須若左  
右手不違猶水乳和共弘利益之方愈有菁莪之盛為

院主亦三十年次曰敬謙敬審等皆能不幸法乳永保  
衣珠共匡教門將俟悠久綸維桑左輔游宦高都以

臻公諱公二上人嘗沐開懷許翫佳致是因誤有請

託謂業文辭且給壯歲已前經明登第成事本非於染  
翰片文才莫於飾身遵承明雖聲於磨鈇漏略且寧逃

於代斷將何致遠取媿貞珉時 大周開基之二

天津館全書卷本 五代

載歲直壬子三月辛亥朔二十二日壬申記

院主敬諱 第一座匡懋 維那懷德 典座懷朗

直歲懷悟 上足小師懷智 懷蘊 懷辯 懷堅

懷譜 懷恩 懷壽 懷海 童子小德 宜哥 六

兒

此一行 無字

大周皇帝承祧之二祀震雄風匡霸業從諫諍遂賢良  
外則以四夷未 王尚征伐而執戎事內則以百揆

方序興禮樂而敷 文德考謀詢事進草澤而納剪

莠紕謬繩愆退不肖而黜邪佞 皇綱既已大矣儒

風又已亨矣乃有釋教爰疚 宸衷憲

真俗而相參遂鼎革而 垂制凡曰梵宇悉去無

名故九州四海之中設像棲真之所並埽地矣是院以

有唐乾寧元年所賜 勅額時雖綿遠名仍顯著

徵其驗而斯在詢其由而匪靈遂免雷同得安雲構且

星言聞出有司無私徇之心 佛法載崇

釋子遂幽棲之地蓋存舊制式叶 新規得非

澄汰之合宜乎隆替之有時乎亦所謂 主首精

勤焚修堅確土地幽贊因緣幸會者矣况是院氣壑群

山勢吞百谷臺殿架日松檜參雲鄒祇樹之虛名得清

天津館全書卷本 五代

涼之勝槩徵其始而莫究考其終而無窮必冀永煥釋

門用為基構恐隱盛觀遂刻貞珉俟傳於不朽者耳時

顯德三年歲次丙辰九月庚寅朔七日丙申記

卿貢進士王獻可後序并書 講上生經沙

門師試篆額

右陽城縣龍泉禪院記前記澤州司法參軍徐綸撰

紀僧順慙叔興此院及乾寧元年賜額之事後題云

大周開基之二載歲直壬子蓋廣運二年也後序鄉

貢進士王獻可撰述顯德初毀廢佛寺此院以乾寧

敕賜額得存之由按五代會要顯德二年諸州供到



僧帳見存寺院二千六百九十四所廢寺院凡三萬  
三百三十六當時琳宮梵宇什不存一斯院之不見  
毀幸矣獻可書修整有唐人法度釋氏書以周莊王  
十年四月夜恆星不見為釋迦降生之祥故記有周  
禎載驗之語本述前代而碑於周字軌跳行書之豈  
以郭氏自稱號叔之後與姬周同出故邪眠即眊字  
潛研堂金石文跋尾

平津館金石萃編卷 五代

太湖投龍銀簡文 寶正三年三月

簡長八寸七分廣五寸八分文  
十行行廿二字正書簡今銷

大道弟子天下都元帥尚父守中書令吳越國王 錢  
鏐年七十七歲二月十六日生自統制山河主臨吳越  
民安俗阜道泰時康市物平和遐爾清宴仰自  
蒼昊降祐大道垂恩今則特詣洞府名山遍投龍簡恭  
陳醮謝上荅

方恩伏願合具 告祈兼乞鏐壬申行年四時履歷

壽齡遐邇眼目光明家國興隆子孫繁盛志祈方祝允

協投誠謹詣太湖水府金龍驛傳於吳越國蘇州府吳縣

洞庭鄉東皋里太湖水府告文

寶正三年歲在戊子三月丁未朔二十六日壬申投

右投龍銀簡崇禎季年簡村民得之太湖中長八寸有

奇廣六之周圍蟠龍中刻吳越寶正三年告文即後唐

天成三年也簡重廿兩有沈姓者倍銀易之不得乃拓

存數本後民之子貧銷簡為錠 翁海村

從沈分得一紙此即翁所贈也文云年七十七歲二月

十六日生則武肅生于大中六年壬申歲癸卯月癸丑日

足補兩世家及錢氏舊誼所未備又聞乾隆中太湖漁人

網得玉簡一枚亦吳越物舊藏林屋民家今未審所在

四錄集類



朗空大師塔碑顯德元年七月

碑高九尺廣四尺三寸卅一行行八十三字今在高麗國

新羅國故 兩朝國師 教謚朗空大師白月栖雲之

塔碑銘 并序 門人翰林學士守兵部侍郎知端

書院事賜紫金魚袋臣崔仁浣奉 教撰

金生書 釋端目集

聞夫真境希夷方津杳渺澄如滄海邈若太虛智舟何以達其涯慧駕莫能尋其際況復去聖逾遠滯凡既深靡制心猿難調意馬由是徇虛棄實者俱懷逐塊之情執有迷空者盡起趨炎之想若非哲人出世開士乘時

平津館金石錄卷六 新羅

高演真宗廣宣善誘何以爰拚重方之理得歸衆妙之門潛認警珠密傳心印達斯道者豈異人乎大師是也大師法諱行寂俗姓崔氏其先周朝之尚父遐苗齊國之丁公遠裔其後使乎兗郡留寓雞林今為京萬河南人也祖諱金避世辭榮幽居養志父諱佩常年登九歲學冠三冬長牽投筆之心仍效止戈之藝所以繫名軍振充職戎行母薛氏夢見僧謂曰宿因所追願為阿孃之子覺後感其靈瑞備啓所天自屏臆腴勤為胎教以大和六年十二月三十日誕生 大師生標奇骨有異凡流遊戲之時須為佛事每聚沙而造塔常摘茶以為

香爰自青襟尋師絳帳請業則都忘寢食臨文則想括宗源嘗以深信金言志遺塵俗謂父曰所願出家修道以報因極之恩其父知有宿根合符前夢不阻其志愛而許之遂迺削染披緇苦求遊學欲尋學海歷選名山至於伽耶海印寺便謁宗師精探經論統雜花之妙義玩貝葉之真文師謂學徒曰釋子多聞顏生好學昔聞其語今見其人豈與青眼赤髭同年而語哉大中九年於福泉寺官壇受其具戒既而浮囊志切繫草情深像教之宗已勞力學方機之旨益以心求所以杖策挈瓶下山尋路徑詣岷山謁通曉大師自投五體虔啓衷懷

平津館金石錄卷六 新羅

大師便許昇堂遂令入室從此服膺數載勤苦多方雖至道□□目擊鑿成山之志而常齊淡薄神疲增煮海之勞則知歷試諸難多能鄙事每於坐卧只念遊方遂於咸通十一年投入備朝使金公緊榮口笈之心備陳所志金公情深傾蓋許以同舟無何利涉大川達于西岸此際不遠千里至於上都尋蒙有司特具事由奏聞天聽降勅宜令左街寶堂寺孔雀子院安置大師所喜神居駐足勝境栖心未幾降誕之辰 勅徵入內懿宗皇帝遽引至化度仰步風問大師曰遠涉滄溟有何求事大師對 勅曰貧道幸獲觀風 上國問道



中華今日叨沐 鴻恩得窺盛事所求遍遊靈跡追尋  
赤水之珠還權吾鄉更作青丘之印 天子厚加寵賚  
甚善其言猶如法秀之逢晉文曇鸞之對梁武古今雖  
異名德尤同以後至五臺山投花嚴寺求感於文殊大  
聖先上中臺忽遇神人鬢眉皓介叩頭作禮膜拜祈恩  
謂大師曰不易遠來善哉佛子莫淹此地速向南方認  
其五色之霜必沐曇摩之兩大師含悲頂別漸次南行  
軋符二年至成都俯巡謁到靜衆精舍禮無相大師影  
堂大師新羅人也因謁寫真具聞遺美為唐帝導師  
方宗之師同鄉唯恨異其時後代所求追其迹企聞石

平津館金石萃編卷

新羅

霜度諸和尚啓如來之室演迦葉之宗道樹之陰禪流  
所聚大師殷勤禮足曲盡虔誠仍栖方便之門果得摩  
尼之寶儀而追遊衡岳叅知識之禪居遠至曹溪禮祖  
師之寶塔傍東山之遐秀採六葉之遺芳四遠叅尋無  
方不到雖觀空色豈忘偏陞以中和五年來歸 故國  
時也至於岷嶺重謁大師大師云且喜早歸豈期相見  
後學各得其賜念茲在茲所以再託靡蓮不離左右中  
間忽携瓊鉢重訪水雲或錫飛於五嶽之初暫栖天柱  
或盃渡於三河之後方往水精至文德二年四月中岷  
山大師寢疾便往故山精勤侍疾至於歸化付囑傳心

者唯在大師一人而已初憩錫於朔州之建子若纒修  
茅舍始啓山門來者如雲朝三暮四頃歲時當厄運世  
屬此蒙災星長照於三韓毒霧常鋪於四郡况於巖谷  
無計潛藏軋寧初至止王城薰蒼藹於焚香之寺光化  
末旋歸野郡植梅檀於薤草之墟所恨正值魔軍將宣  
佛道 孝恭大王驟登寶位欽重禪宗以大師獨步海  
東孤標天下特遣僧正法賢等聊飛 鳳筆徵赴 皇  
居大師謂門人曰自欲安禪終須助化吾道之流於末  
代外護之恩也乃以天祐三年秋九月初忽出溟郊方  
歸京邑至十六日引登 秘殿孤坐禪床之上預淨宸

平津館金石萃編卷

新羅

襟整其冕服侍以國師之禮虔申鑽仰之情大師辞色  
從容神儀自若尊道說義軒之術治邦談堯舜之風鏡  
忘疲洪鐘待扣有親從上 殿者四人曰行謙遠安信  
宗讓規讓景行超十哲名蓋二禪探方鄉之秘宗論絕  
境之幽枝 聖人見頻迴塵尾甚悅龍顏至於明年夏  
末乍別 京畿略遊海嶠至金海府 蘇公忠子知府  
及弟律漁領軍莫不敝衽欽風開襟慕道請居名寺異  
福蒼生十大師可以栖遲暗垂慈化掃妖煙於塞外灑  
甘露於山中 神德大王光統丕圖寵徵赴 闕至  
貞明元年春大師遽携禪衆來至 帝鄉依前命南山



實際寺安之此寺則先是 聖上以黃閣潛龍禪局附  
鳳尋付大師永為禪宇此時奉迎 行在重謁慈顏爰  
開有待之心再聽無為之說辭還之際特結良因爰有  
女弟子明瑤夫人鼇島宗枝鳩林冠族仰止高山尊崇  
佛理以石南山寺請為收領永以住持秋七月大師以  
甚愜雅懷始謀栖止此寺也遠連四岳高壓南溟溪澗  
爭流酷似金與之谷巖巒巖峻疑如紫蓋之峯誠招隱  
之幽壑亦栖禪之佳境者也大師遠探靈巖未有定居  
初至此山以為終焉之所至明年春二月初大師覺其  
不愈稱染微疴至十二日詰旦告眾曰生也有涯吾將

平津館金石萃編卷

新羅

行矣守而勿失汝等勉旃跌坐繩床儼然就滅報齡八十  
五僧鵬六十一于時雲霧晦冥山巒震動有山下人望  
山頂者五色光氣衝於空中中有一物上天宛然金柱  
豈止智順則天垂花蓋法成則空斂靈棺而已哉於是  
門人等傷割五情若天厲至十七日敬奉色身假隸  
于西峯之麓 聖考大王忽聆遷化良惻仙襟特遣  
中使監護葬儀仍令弔祭至三年十一月中改葬於東  
巒之頂法寺三百來步 全身不散神色如常門下等  
重觀慈顏不勝感慕仍施石戶封閉大師資靈河嶽粟  
氣星辰居縷褐之英應黃裳之吉由是早栖禪境久拂

客塵禪二主於兩朝濟羣生於三界邦家安太魔賊歸  
降則知大覺真身觀音後體啓方開而敷揚至理開慈  
室而汲引方流生命示亡效鶴樹歸真之跡化身如在  
追難峯住寂之心存歿化人始終引道可謂定慧無方  
神通自在者焉弟子信宗禪師周解禪師林侶禪師等  
五百來人共保一心皆居上足常勤守護永切追攀每  
念巨海塵飛高風電絕累趨魏闕請樹豐碑今上克續  
洪基恭承寶錄欽崇禪化不異前朝贈謚曰朗空大師  
塔名白月栖雲之塔爰命微臣宜修壘白仁澆固辭不  
免唯命是從輒課菲詞式揚餘烈譬如提壺酌海莫知

平津館金石萃編卷

新羅

溟渤之深執管闕天難測穹蒼之濶然而早蒙慈誨春  
以宗盟唯以援筆有情著文無愧強名方道將報法恩  
其詞曰  
至道無為 猶如大地 萬法同歸 千門一致 粵  
惟正覺 誘彼群類 聖凡有殊 閒悟無異 懿歟  
禪伯 生我海東 明同日月 量等虛空 名由德  
顯 智與慈融 去傳法要 來化童蒙 水月澄心  
煙霞匿曜 忽飛美譽 頻降佳名 扶贊兩朝  
闡揚方教 甌破燈明 雲開月照 哲人去世 緇  
素傷心 門徒願切 國主恩深 塔封巖頂 碑倚



溪潯 芥城雜畫 永曜禪林

碑陰

十八行行四十七字又年  
月大字一行題名三行

新羅國石南山故國師碑銘後記

門下法孫釋純白述

恭惟

我國大師始自出昭終於沒齒生緣眷屬

觸事因緣即門生金長老允正所修錄具 門人崔大

相仁浣所撰碑述之今白之所記者 恭以大師於唐

新羅國景明王之天祐年中化緣畢已 明王謚号

銘塔仍勅崔仁浣侍郎使撰碑文然以世雜人猾難為

平津館金石萃編

新羅

盛事是以年新月古未立碑文至後高麗國凡平四郡

鼎正三韓以顯德元年七月十五日樹此豐碑於太子

山者良有良緣者乎爰有國師之門神足國主寺之僧

頭軋聖院和尚者法諱讓景俗姓金氏字曰舉國為師

而或躰或心為王而乍耳乍目將恐芳塵風掃美跡雲

消黃絹將爛翠琰弗植 師恩雀報自立龜碑和尚

王父藹 元聖王之表來孫憲康王之外庶舅清康

謠聒於街路忠孝譽酣於尊卑內知執事侍郎外任須

江都護父訪禮才兼六藝學慣五經月下風前屬緣情

躰物之句春花秋月呈撫紗韻竹之聲內至執事舍香

外赴朔州長史和尚始自華色終於隻身動止言談行

蹤風格可備別錄此略言焉且 國師碑之與錄

可記而未記者曰龍潭式照軋聖讓景謚曰惠希宥襟

允正請龍善現靈長方甫石南迥閑嵩山可定太子本

定右九師者 國師存日羽翼在卯未翻青雲

之際 國師歿後角足成躰始遊碧海之中 師

之在時法席牛毛之數師之入滅禪座財鐘乳之多人

謂之評曰九乳若鐘養九方之佛子一面如鏡正一國

之君臣古所謂翼眾說說茲焉在焉其允正長者軋聖

同胎之弟也或高持者名出有人存歿言行門人別錄

平津館金石萃編

新羅

其母氏夢任盈之日日入於寢室娠季之月月入於密

窟果誕軋聖與宥襟也豈翅曇諦阿母夢二物之徵慧

住阿孃獲二果之瑞而已哉 仁浣者辰韓茂談人也

人所謂一代三雀金榜題迴曰崔致遠曰崔仁浣曰崔

承祐才中中人也學圍海岳加二車於五車才包風雲

除三步於七步實君子國之君子亦大人鄉之大人是

或折桂中花扇香風於上國得葱羅域推學究於東鄉

承 大師重席之恩撰 大師鴻碑之記白也

執尺占天那終近遠傾盃酌海豈度少多然則言而不

常默猶不可後來君子取之捨之而已



顯德元年歲在甲寅七月十五日立

勾當事僧 迥虛長老

刻字僧 高太尚座 秀規尚座 清直師 惠超師

院主僧 惠賢長老 典座僧 清良 維那僧 秀

宗 史僧 日定 直歲僧 規定

右碑并陰金石家未著錄吳學士鼎得之高麗使臣

碑撰于梁貞明末刻于周顯德元年碑陰則刻石時

所記也兩唐書新羅傳皆訖會昌鄭麟趾高麗史所

載新羅事從貞明末至後唐清泰二年略可尋究前

此闕焉舊五代史明紀長興三年四月新羅王金溥

平津館金石萃編本

新羅

遣使貢方物新史增多一事莊紀同光元年十一月

新羅國王金朴英遣使者來高麗史作昇英蓋姓朴

名昇英新史誤加金字又新史四夷附錄長興三年

誤作四年又言自晉已後不復至不知晉時已無新

羅國矣其會昌至貞明末八十年間新羅世次僅見

此碑可補史傳之闕碑陰有元聖王當在會昌間為

朴氏代金之始數傳至大順景福開新羅政衰群賊

競起真聖王六年甄萱叛據南州稱後百濟弓裔據

高句麗之地都鐵圍國號泰封見高麗史即碑所云

時當尼運世屬此蒙災星長照於三韓毒霧常鋪於

四郡也碑陰及高麗史有憲康王當在軋寧光化間

天祐三年孝恭王立貞明元年神德王立皆見碑文

碑又稱神德為聖考大王貞明四年景明王昇英立

碑謂之今上是年王建逐弓裔而據其地建元天授

碑陰云唐新羅國景明王之天祐年中則以後唐同

光前皆稱天祐也同光二年九月昇英薨弟魏膺立

天成二年甄萱入都城索王令自盡立金溥為王金

溥者景明王之表弟憲康王之外孫是金又代朴清

泰二年六月甄萱子神劍作亂萱奔投王建十月金

溥納土于王建十二月除新羅為慶州事詳高麗史

平津館金石萃編本

新羅

即碑陰所云後高麗國凡平四郡鼎正三韓也金溥

高麗史作金傳未審孰是碑撰後久乃上石因有脫

誤海東古刻向來僅見平百濟碑此與忠湛碑余最

先著錄且可補史何快如之

四錄堂題集



忠湛大師碑 天福五年七月十八日

碑斷為三失其中截高共存七尺五寸廣五尺文州行字不可紀今在高麗國

高麗國原州靈下

臣崔光胤奉

教集 太

宗文皇下

蓋聞微言立教始開下嗣位至於馬鳴繼美垂妙法

於三乘龍樹揚芳見其下相離相非身是身

降及下聞圓覺東入梁朝始見大引北遊魏室於是

師資所契下祖法相承心燈不絕所以下者

馬 大師法號忠湛俗姓金氏其先難林冠族免郡宗

平津館金石萃編卷

高麗

枝下島以分榮記桑津而別派遠祖多下陶潛而

不事王侯希貴調而寧求祿位所以考盤樂道早攻莊

列之書招隱攀吟常避市朝之譽母下賢之子豈無

修聖善之心感此靈奇求生法肩以咸通十年正月一

日誕生 大師生有殊相弱無戲言下性靈超眾神

悟絕倫槐市橫經杏園命筆二親嘗邀相者相之云若

至甘羅之歲鳳舉難量終臻賈誼之下至失於怙恃

唯恨栖遑爰有長純禪師是導師修度世之緣當亡父

結空門之友 大師隨其長老得居下俗塵方登僧

位尋令昇堂觀奧入室鈎深迅足駸駸後發先至覺枝

脈脈前開晚成所以偃仰禪林優游下認印度重光

終至相傳窺楞伽再闡迺於龍紀元年受具戒於武州

靈神寺既而習其相部精究毗尼捧下宗論道謂學

人曰淺溜穿石同心斷金鑽燧之勤寫瓶之易皆由積

微不已跬步邁征俄成學海之功永就下釋子天日禪

僧此閒觀曝骨之墟見殭屍之處他日靜境豈無避地

之方此地危邦終絕居山之計下之華下者同

載而征達于彼岸此時徑登雲蓋禪宇度禮淨圓大師

大師是栖雲壑之居佩石霜之印知 大師遠離下

圖南迥奮垂雲之翼豫章向上高揮拂日之枝大師謂

平津館金石萃編卷

高麗

曰汝還認其到此階梯預呈其遷喬下所以不離寶

所下河東恭禪門於紫嶽故能初窺聖典久栖禹穴

之旁始覽靈蹤方到燕臺之畔迺於天祐十口年六月

中得達于下學俱於問訊慶并交深數月論禪周年問

法惟弥天發口及離日搖脣量語路之端酌言口之口

此日揣於兩地心下之光慈見甲兵之色所以便辭

金海遙指玉京行道遲遲於鳥入境不唯摩勒重敷兼

亦優曇一現奉迎內殿尋以下選屢吐象王之說重

重避席恭披弟子之儀一一書紳侍以王師之禮翌日

請移口於口口口之水淨精廬永方下術 大師遠



從丹慙再到京畿所以別飾玉堂令昇繩榻問大師曰  
寡人少尚威武未精學口不曉先王之典寧下存

亡之志所喜不勞漢夢仍觀秦星世宗之遇摩騰梁武  
之逢寶誌無以加也生生世世永修香火之因子子孫

孫缺下 吉祥之地尚論往美更知延福之連志有終焉

心無悔矣然則遂於此地高敞禪局口口如雲學人如  
霧依舊琉璃缺下 聞興法之談不受 大師之誨者處

震精舍其徒攝之終日了無與言一宵堅不留宿豈期  
大師素無疾忝富有缺下 五年七月十八日詰旦告

門人曰萬瀟皆空吾將去矣一心為本汝等勉旃顏兒

又法苑珠林卷

高麗

如常寂然坐威俗年七十有二僧缺下 悲盈四部天人

增絕學之哀寧惟慟徹諸方士庶泣亡師之痛 寡人  
忽聆遷化尤慟于懷追切洪德不能已已持缺下 萬壽

之遐長乖羣情之敬仰今則果雖核矣室可修焉然則  
先忻於水積魚歸後恨於林傾鳥散所冀早儀明禮正

當缺下 之塔惟 大師雪山成道煙洞證心傳十八代

之祖宗統三千年之禪教則知泱洽浮世舉其廣則誰  
曰黃輿周缺下 忘機仍引狎鷗之興幾多勝靈無限昭

彰可謂闡揚身毒之風敷演竺乾之法者矣門徒弟子  
五百缺下 成田陳情而特請龜文滙懇而頻干風德所

莫顯無為之化留在水雲期不朽之緣刻於金石缺下  
之心歸美栢臺旌國士追攀之志乃為銘曰

上蘇認已藏寶知印慈航沒浪慧炬沈光銀燈石缺下

右碑高麗太祖王建撰崔光胤集唐太宗行書金石

家未著錄余得之吳學士肅學士得之高麗使臣碑

斷失中截又缺末行僅存一千一百卅七字碑言忠

湛以咸通十年八月生口口五年七月坐口俗年七

十有二五年上缺者乃天福字是年為庚子即王建

之天授廿三年鄭麟趾高麗史是年秋七月王師忠

湛死如塔于原州聖鳳山興法寺親製碑文是也原

平津館金石萃編卷

高麗

州屬揚廣道後屬忠清道本高句麗平原郡武州即

昌平縣屬全羅道本百濟屈支縣四錄堂類集



鹽池新堰歲天聖十年十月

碑高八尺五寸廣三尺六寸十八行行約七十餘字行書在山西安邑

解州鹽池新堰歲并序

朝請郎守尚書祠部員外郎充集賢校理知解州軍州  
□□□勸農□□□□□騎都尉賜緋魚袋借紫  
張仲尹

天聖九年冬十月奏請營兩池新堰

詔令

從之越明年春正月擇鹽官曰文恩曰鼎□□喜安徽  
□□□人責其董而役之至仲春厥功成壯矣哉板築  
興於□□鑿□於□□□郵護真溝壘之固也烏乎鹽

平津館金石錄

宋

澤之區鄙瑕之地其利衍沃則三代無取焉自元魏已  
還更變無定□□□富強□於所入貧弱□□絕望歸  
國家則侵漁□□刑罰□□是□□□□□唐立  
一定之法重使權益刑名設兵以防之樹棘以禁之置  
屯以斂之建官以統之芻粟營藏運絡□□衡石參較  
出納萬計官運商載晝夜如流資關中無算之饒減天  
下□□之賦曰公曰私各有定分侵漁之弊自茲稍息  
至朱梁干紀昭宗劫遷□□相仍經制無度邦□削薄  
民賦寡入疆梁乘□于以肆貪守衛協謀公竊相半至  
是□□□□□□之觀夫歷數□□□斯草

太祖以欽承正統削平諸夏

太宗以

紹隆丕業奄有四海逮乎

真皇御極

列聖纂圖□□□□□道聲教

所暨靡不□□□□□動罹深辟體漢臣之約法遵  
成湯之解網昔之苛刻特從末減故下  
職罪應死者止從加杖充軍自是近池之人說而徙之  
者甚多矣

皇王之惠其至矣哉夫禁禦稍寬寬則偽出法令經久  
久則奸生奸偽相滋抵犯何極統而言之乃自然之理  
也去年春□有□開鹽禁者

詔□□行之

平津館金石錄

宋

□□罷汾陰□軍□□□供奉官蔡公□□事偶一  
日舉職餘閑因歷覽而議之曰樹棘為禁其可固乎設  
兵為防其可惠乎不忠不固則表裏之□□悉為其禦  
哉且峻刑辟而疎禁衛則□□利而□□□矣斯  
何異□□以臨飛走之類乎何哉蓋利誘其人茫茫  
然殺者不知乎故而生者不知乎苟矣若然則下口之  
弊急可救之矣救弊□□在乎設隄防以塞民欲民欲  
既塞則鹽禁之刑於茲而自錯矣□至□□是謂民安  
而刑清非一時之利乃萬世之利也蔡公設防之□奚  
從乎曰未若起堰於上浚壕於下使外不能入內不能



出□□騎□卒巡守要害自□人無其心而奸偽息矣夫如是□□乃可口蔡曰諾繇是即日議定其狀馳駟以聞屬

二聖子育元元在□于懷乃眷勤請遽下令而營成之自是□□□□略無犯者□新其堰者非止護其寶也即亦護其民也具中人之性者必知之矣既知之則可□□誨導俱遷善而無犯也不□□網罟之陷易如反掌耳故為鹽池新堰歲以勗之其□□

鹽池渺瀰環圓百里種紋千人出納萬計因曰脂膏乃生奸弊奸弊既生法令斯啟孰謂其嚴設兵遷之孰謂

天津館金石錄卷

宋

其峻樹棘園□□□□兵多自欺連延公竊開張禍基□臣□臣協□□獻

帝命曰俞俾營新堰乃立制度酌令程限期以三旬厥功可建詢擇摠領曰恩曰鼎霜肅威稜風嚴號令奮鏞交飛伎之□□□隍下浚如城有池新堰伊何其利孔多□為□盜無得而過昔也弛禁如張網羅今也固護如登太和勉旃解人慎□天真勿念□□念乎□玆勿思監守思乎害身聞斯行諸揚之□玆

大宋天聖十年歲次壬申十月己亥朔五日癸卯記  
晉右軍將軍王羲之書 浚郊跌跌望集劾 趙郡李

篆題篆  
碑末有小字題跋  
三行漫滅不錄

天津館金石錄卷

宋







茲塔之建迄今八百二十餘年矣 大夏開國奄有西  
土涼為輔郡亦已百載塔之感應不可殫紀然聽聞詳  
熟質之不謬者云嘗有歌仄每欲薦整至夕皆風雨大  
作四隣但聞奔鑿聲質明塔已正矣如是者再 先后  
之朝西羌梗邊寇乎涼土是夕亦大雷電於冥晦之中上  
現瑞燈羗人覩之駭異而退頃為南國失和乘輿再駕  
躬行薄伐申命王人稽首潛禱故天兵累捷蓋冥祐之  
口矣前年冬涼州地大震因又歌仄守臣露章具列厥  
事 詔命營治鳩工未集還復自正今 二聖臨御述  
繼先烈文昭武肅內外大治天地裡祀必莊必敬宗廟

正津會館金石錄

西夏

祭享以時以思然口釋教尤所崇奉近自畿甸遠及荒  
要山林谿谷村落坊聚 佛宇遺址隻椽片瓦但髣髴  
有存者無不必葺況名迹顯故古今不泯者乎故將是  
塔柱乎前後靈應遂命增飾於是口口率職百工效技  
朽者績者是塼是飾丹腹具飾金碧相閒輝耀日月煥  
然如新麗矣壯矣莫能名狀況武威當四衢地車轍馬  
迹輻湊交會日有千數故憧憧之人無不瞻禮隨喜口  
口信也茲我 二聖發菩提心大作 佛事興無邊勝  
利接引聲馨日有饒益巍巍堂堂真所謂慈航巨照者  
矣異哉 佛之去世歲月綿遠其教散漫宗尚各異然

奉之者無不尊重口嘆雖兇很庸愚亦大敬信況宿習  
智慧者哉所以七寶莊嚴為塔為廟有矣木石瓊甍為  
塔為廟者有矣鎔塑彩績泥土沙礫無不為之故浮屠  
梵刹遍滿天下然靈應昭然如茲之特異者未之聞也  
豈 佛之威力獨厚於此耶豈神靈擁祐有所偏耶  
不然則我大夏植福深厚 二聖誠德誠感之所致也  
營飾之事起癸酉歲六月至甲戌歲正月厥功告畢其  
月十五日 詔命慶讚於是用鳴法鼓廣集有緣兼啟  
法筵普利群品仍飭僧一大會度僧三十八人曲救殊  
死罪五十四人以旌能事特賜黃金一十五兩白金五

正津會館金石錄

西夏

十兩衣著羅帛六十段羅錦雜幡七十對錢一千緡用  
為 佛常住又賜錢千緡穀千斛官作四戶充番漢僧  
常住俾晨昏香火者有所資焉二時齋粥者有所取焉  
至如殿宇廊廡僧坊禪窟支頽補口口一物之用者無  
不仰給焉故所須不匱而福亦無量也乃 詔辭臣俾  
述梗槩臣等奉 詔辭不獲讓抽毫杼思謹為之銘其  
詞曰

巍巍寶塔 肇基阿育 以因緣故 興無量福 奉  
安舍利 粧嚴具足 歷載逾千 廢置莫錄 西涼  
稱制 王曰張軌 營治宮室 適當遺址 天錫嗣







妙相寺造象題字

石象高八尺一寸廣八尺一寸共三行  
正書在浙江山陰縣妙相寺

齊永明六年太歲

戊辰於吳郡敬造

維衛尊佛

張興墓誌銘龍朔元年十月

石高廣二尺九寸文廿七行行廿七字

大唐故處士張君墓誌銘

君諱興字文起南陽西鄂人也漢太史衡之胤胄昔靈  
表西豐留侯建帷幄之策星移東井常山與締構之功  
或師範萬乘昭彰圖藉光臨千里煥炳縑緗異動三台  
職司空之忠烈吟詠兩穗表太守之仁明卉葉簪裾蟬  
聰珪組規矩重疊代有人焉緬究遺編可略而言矣曾  
祖權魏冀州信都縣令絃歌不奏美化洽於一同鳴琴  
詎張仁風清於百里祖友周太僕寺主簿才能幹濟智

略強明尋見辟除轉授瀛州河間縣令父才隋揚州江  
都縣丞輔弼風規俗流清化贊導名教邑致歌謠君角  
係高華等琨珥之良劔箕裘纂組若青丘之祥鸞義烈  
因心未資於典籍忠良天縱不假於規模崇有道之林  
宗慕無為之李耳名利之所不拘榮辱之期混一弓裕  
不應羔雁無移道契虛玄性符高尚縱寂寥而賞趣持  
澹泊而怡神志道研精非邀鼎食窮微盡要詎徇輕肥  
得性琴書吟嘯煙霞之表時談物義進退木雁之間妙  
款榮期高苻黃綺時遊三任乍撫一絃以道義而為尊  
輕蟬冕而非貴探蹟幽隱迫邁莊惠之機致遠鈞深遇



鉗黃老之趣想秦晉之有返見番陽之代親遂婚於辰  
州辰溪縣令漢陽趙薇之女出閑婉嫻中饋事脩懿淑  
溫和母儀庭宇君慕業成勞遇楊雄之痼疾淫書作瘵  
遭皇甫之沉疴氣擁膏肓疾纏膝理屬華他而不瘳見  
扁鵲而無瘵以貞觀廿二年七月廿七日碎於私第春  
秋六十有二夫人趙氏碎於永徽四年春秋六十粵以  
龍朔元年歲次辛酉十月癸亥朔廿三日乙酉合葬於  
故鄴城西八里禮也面平原背漳浦左帶蕪城右連林  
麓刊茲玄石紀以清徽勒彼鴻名光斯泉戶庶使青山  
為礪表威德而弥芳碧海成田闡嘉聲而不泯嗚呼哀

哉乃為銘曰

規矩重疊瓊瑋代聯三台表異兩岐典詠人倫借模楷  
紳通鏡百代逾芳千齡弥覺道合幽玄性符林壑迹齒  
滄波名流臺閣貴不充融賤不殞鑊恩巧雕龍光逾刻  
鶴有謂昇堂相期入室惟薄猶空繁華未實德忽不幸  
吐嗟已夫一棺既開万事長畢蒼莖首巉巖山足露  
銷草翠風飛樹綠玄門一掩寒燈無旭私壤式題貞芳  
載燭

周李君莫高窟佛龕碑碑面刻度以處鹿尺前  
面高五尺七寸六分廣三  
尺一寸一分二十八行行五十字後面高五尺六  
寸八分廣三尺二寸三十三行行四十八字碑首有  
篆額大周李君莫高窟功德記八字已  
刻落碑在燉煌縣千佛窟

首望宿衛上柱國燉煌張大忠書 弟應制舉缺六  
字  
原夫容萬物者而壘也容而壘者太虛焉。辰日匝而  
之文卉木山河壘之理推之律呂寒暑之節缺十可  
字  
然而三家不定四術猶迷 申臆斷之辭競起異端之  
論矧乎云覺冲遠法身常住凝功窅冥湛然無缺九  
字鷲  
一乘絕有為而 無為獨尊三界若迺非相亦相摠權

實為運慈悲非身是身苞真應而開方便不言作言缺九  
字  
為有為之宗神儀廣現至若吉祥菩薩寶應真至効靈  
於太古之 啟壘於上皇之始或鍊石而斷麓足立缺九  
字  
而察龜文調五行而建八節復有儒童敷鳳生震旦而  
鬱元雲迴葉猶龍下閻浮而騰紫氣或因山起缺九  
字風  
刪詩書而立訓莫不分條共貫異派同源是知法有千  
門咸歸一性等碧空之舍萬為均滄海之納百川其道  
變能使三千因界悉奉賚而輸珠百億至而竝承風而  
假化狀眾生之毒箭作羣品之良醫志龍屏氣於孟中  
狂為亡缺七  
字感灑法雨而隨根無願不從暎慈光而逐物



豐功厚利誠無得而稱焉我大周之取宇也轉金輪之  
千輻運<sup>變</sup>諸於心田收三伊於智藏慧雲共舞雲文映  
慧<sup>②</sup>與堯<sup>②</sup>分暉德被四而不言而自信恩隆十莖不  
化而自行莫美生<sup>變</sup>物不召而自至瑞無名而畢臻川  
嶽精靈列松鈴而受職風雲秀氣儼槐林以承榮傑侏  
兜離韻諧韶護蠻夷戎狄飾<sup>變</sup>更紹真乘南陸云法大  
雲徧布寶雨滂流闡無內之至言恢無外之宏唱該空  
有而聞寂括宇宙以通同蕩蕩乎巍巍<sup>變</sup>名言者也莫  
高窟者厥爾秦建元二率有沙門樂傳戒行清虛執心  
恬靜嘗杖錫林野行至此山忽見金光狀有千佛<sup>變</sup>造

窟一龕次有法良禪師從東居此又於傳師窟側更即  
營建伽藍之起濫觴於二僧復有刺史建平公東陽王  
<sup>變</sup>後合州黎庶造作相仍寶神秀之幽巖靈奇之淨域  
也西連九隴坂鳴沙飛井擅其名東接三危峯沆露翔  
雲騰<sup>變</sup>後顯敞川原麗物色新仙禽瑞獸育其阿斑羽  
毛而百綵珍木嘉卉生其谷絢花葉而千光爾其錫塔  
開基植端<sup>變</sup>塔構層臺以道而刻石窮阿育之工彫檀  
極優闡之妙每至景躔丹陸節啟朱明四海士生八方  
縑素雲趨<sup>變</sup>峴巔難足之山似赴驚頭之嶺陞其欄檻  
疑絕累於生聞窺其宮闕似遊神乎而上豈異夫龍王

散護化作金臺<sup>變</sup>幢幡五色而煥爛鐘磬八音而鏗鏘  
香積之餅俱臻純陀之供齊至極於無極共喜芬齋生  
及非生成散<sup>變</sup>饌選<sup>變</sup>大周聖歷之辰樂傳法良發其  
宗建平東陽弘其迹推甲子四百他歲計窟室一千餘  
龕今見置僧徒即為<sup>變</sup>讓燉煌生也高陽項之裔太尉  
願之苗李廣以猿臂標奇李固以龜文表相長源森森  
既浴<sup>②</sup>而涵<sup>②</sup>層構<sup>變</sup>祖穆周燉煌郡司馬使持節張  
掖郡諸軍事張掖太守兼河右道諸軍事檢校永興酒  
泉二郡大中丞蓋寇將軍祖<sup>變</sup>隨大黃府上大都督車  
騎將軍並多藝多能謀身謀國文由德進武以功陞為

將有禦遠之方作收得安邊之術庭抽孝<sup>變</sup>泉竭誠而  
奉上謙光下物不自矯於流令譽於當率鍾餘慶於身  
後考達左玉鈐衛効毅府旅帥上護軍<sup>變</sup>倜儻之姿風  
負不羈之節荆山虹玉不能比其內潤宋國驪珠無以  
方其外朗行能雙美文武兼優臨池擅<sup>變</sup>之妙嘗歎息  
而言曰夫天生一代難保百齡脩短久定於遺隨窮通  
已賦於冥兆假令手能拉<sup>②</sup>力可拔山<sup>變</sup>條之露何用  
區碌榮利弃擲光陰者哉於是滌胃襟疏耳目坦心智  
之所滯開視聽之所疑遂誦金言<sup>變</sup>峴巔去捨邪遇善  
恭虔必能尊重讚歎迺於斯勝地造窟一龕藻飾圓周



莊嚴具備妙宮建四廬之觀宇三下崢嶸懸四吐風  
雲於澗曲岩堯而鬱律杳窳而四就窟設齋燔香作禮  
爰屈茲三斯道廣宏接武歸依信根逾固者矣三綺際  
材稱刈楚器是拔茅澗松以磊落見尋巖前以芳菲入  
用其三論苦空之理迺相謂曰是身無常生死不息既  
如幻如化亦隨起三應諾風從復於窟側更造佛刹穿  
鑿向畢而兄遂亡公任左玉鈐衛劾嚴府旅帥上護軍  
行紫金鎮將上柱國竝奇才卓犖逸調昂莊泰風之  
晚匪團團玄度之清風肅肅羽垂而四後必昌為賢三  
蹤無絕迺召巧匠選工師窮爪下之謁詭盡至間之麗

飾馳心八解脫三繁之變中浮寶刹迎四面以環通  
旁列金姿儼十靈而侍衛璿題留區玉牖來風露滴砌  
而三表還同鹿苑之遊粵以壁麻元車五匝十四三情  
葺功畢設供塔前陳桂鏤以薰空奠蘭羞而味野三無  
虞萬邦三偽未之萌羣品沐淳源之始拂輕衣而石盡  
釋教長流去織芥而城空法輪恒轉且夫立功立三揚  
於竹三何況大慈大悲不宣暢於金丹輒課庸淺敬勃  
豐碑合掌曲躬迺為詞曰法身常住佛性難原形包化  
應迹顯真權無為卓翕寂滅凝玄乘機逐果示變隨緣  
大周廣運普濟含靈金輪啟壁玉冊延禎長離入闕屈

軼抽庭四夷偃化重譯輸誠爰有名窟寔為妙境厲塔  
浮空蜂臺架迴珠箔 綴璿題函鑿自秦創興于周轉  
巖西連九隴東接三危川垣綺錯物產瑰奇花開德水  
鳥唳禪枝十方會合四輩文馳彫亮跋鳳鏤盤龍錦  
披石砌繡點山憲雲縈寶蓋三灼金幢芳羞味野香氣  
浮空粵惟信士披誠迴向脫履塵勞拂衣高尚旁求巧  
妙廣選名匠陳彼鈎絕鑿斯千嶂代脩七覺門襲三婦  
取與有信仁義無違彫鐫寶刹飾金暉真儀若在靈  
衛如飛管葺兮既終丹青兮已畢相好備兮圓滿福祥  
臻兮貞吉百劫千劫兮作率青蓮赤蓮兮為三若如來

之衣入如來之室佛道兮曠蕩法源兮迤溢勒豐碑兮  
塔前度後昆兮可悉維大周壁麻元年歲次戊戌伍區  
庚申朔拾肆三於酉敬造  
李氏之先出自帝顓頊高陽氏之苗裔其後各錄身佐  
唐虞代為大理既命為理官因而以錫其姓洎殷之季  
率有理微字德靈得罪於紂其子理貞違難避荃居殷  
食李以全其壽因改為李其後漢武開拓四郡辟李翹  
持節為破羌將軍督西戎都護建功狄道名高四海殞  
合寂場追贈太尉遂葬此縣因而家焉其後為隴西之  
生遂涼昭食邑燉煌又為燉煌生也遠祖願漢太尉公



歷幽豫二州刺史食邑赤園石<sup>三</sup>顯祖昭魏使持節武  
張酒瓜等四州諸軍事四州刺史河右道大中西輔國  
大將軍曾祖移周燉煌郡司馬使持節張掖郡諸軍事  
張掖太守兼河右道諸軍事檢校永興酒泉二郡大中  
云蓋殺將軍<sup>三</sup>隨大黃府上大都督車騎將軍考達左  
玉鈔衛勅殺府旅帥上護軍<sup>四</sup>軍亡兄盛昭武校尉甘  
州禾平鎮將上柱國弟懷節上柱國弟懷惠騎都尉弟  
懷恩昭武校尉行西州白水鎮將上柱國弟懷操昭武  
校尉行紫金鎮將上柱國姪奉基翊麾副尉行庭州益  
池代主上騎都尉姪奉逸翊衛上柱國男奉誠翊衛姪

奉因翊衛孫令秀翊衛造碑僧寥廓上柱國鐫字索洪  
亮

大唐隴西李府君修功德碑記

<sup>上</sup>飛閣<sup>三</sup>霞連依<sup>三</sup>居口出人境聖口時照一川星懸口  
鐘<sup>三</sup>雷口靈仙鬼物往往而在屬以賊臣千<sup>三</sup>寂<sup>三</sup>地  
維暴殄天物來自隴坻舊陌走狐兔之羣西盡陽關道  
邑聚豺狼之窟口木夜警和門晝扃塔中委塵禪處生  
草時有住信士朝散大夫鄭王府諮議隴西李太賓其  
先指樹命氏紫氣度流沙之西刺山騰芳口名感懸泉  
之下時高射虎人望登龍開國西涼稱藩東晉諮議即  
興聖皇帝十三代孫遠冰天分世濟其美靈根地植代  
不乏賢六代祖寶隨使持節侍中西陲諸軍事鎮西大  
將軍領護西戎校尉開府儀同三司沙州牧燉煌公玉  
門西封邑三千戶曾祖達皇燉煌司馬其後因家焉祖  
操皇大黃府車騎將軍考奉國皇昭武校尉甘州和平  
鎮將早逢昌運得展雄才一命是凌雲之資百齡懷捧  
日之慶垂條布穎業繼弓裘築室連閭里成冠蓋難兄  
令弟卓然履道之賢翼子謀孫宛爾保家之主諮議天  
授淳粹神假正直交遊仰其信鄉黨稱其仁義泉深沉  
酌而不竭道氣虛遠感而遂通嘗以為挹江海者難測  
其深淺望乾坤者不究其方圓況色空皆空性相無相  
豈可以名言悟豈可以文字知夫然故方大小室默然



入不二之妙智度大道法爾表無念之真以其虛谷勝  
 聲洪鐘應物所以魔宮山圻佛日天開愛水朝清昏衛  
 夜晚一音演法四象隨緣直解髻珠密傳心印凡依有  
 相即是所依若住無為還成有住由是巡山作禮歷險  
 經行盤迴未周軒轅口斷刻削有地締構無人遂千金  
 賢工百堵興役奮鉅聲壑石聒山素涅盤像一鋪如  
 意輪菩薩不空罽索菩薩各一鋪畫報恩天請問普賢  
 菩薩文殊師利菩薩東方藥師西方淨土千手千眼觀  
 世音菩薩彌勒上生下生如意輪不空罽索等變各一  
 鋪賢劫千佛一千軀初坏土塗旋布錯彩豁開石壁儼  
 現金容本自不生示生於千界今則無滅示滅於雙林  
 考經尋源備物象設梵王奔世佛母下天如意聖輪圓  
 轉三有不空妙索維持四生人其報恩天則請問六牙  
 象寶搖紫珮以棲真五色獸王載青蓮而捧聖十二上  
 願列於淨刹十六觀門開其樂土大悲來儀於鷲嶺慈  
 氏降跡於龍華丕休哉千佛分身聚成沙界八部敷衆  
 重圍鐵山希夷無聲悉窅欲動爾其簷飛雁翅砌盤龍  
 鱗雲霧生于戶牖雷霆走于階陛左豁平陸日極遠山  
 前流長河波映重閣風鳴道樹每韻苦空之聲露滴禪  
 池更澄清淨之趣時節度觀祭處置使開府儀同三司

平津館金石萃編 補編

御史大夫蔡國公周公道洽生知才膺命世清明內照  
 英華外敷氣邁風雲心懸日月文物居執憲之重武威  
 雷杖鉞之雄括囊九流住持十信爰因蒐練之暇以申  
 禮敬之誠捐竿操才聞戟以從蓬頭胼胝傍車而趨熊  
 羆啟行鸛鷺陪乘隱隱輶輶蕩谷搖川而至於斯窟也  
 層軒九空複道一帶前引簫唱上干雲霓雖以身容身  
 投跡無地而舉足口足登天有階日窮二儀心出三界  
 有若僧政沙門釋靈悟法師即諮議之愛弟也戒珠圓  
 明心鏡朗徹學探萬偈辯折千人出火宅於一乘破空  
 遣相指化城於四坐虛往實歸於是引兄大賓弟朝英  
 姪子良子液子望子羽等拜手於階下法師及姪僧志  
 融歛袂於堂上曰主君恤人求瘼戡難濟時井稅且均  
 家財自給是得旁開虛洞橫敞危樓特以翼大化特以  
 福先烈休庇一郡光昭六親况祖孫五枝圖素四殺堂  
 構免墜詒厥無慚非石何以表其貞非文何以紀其遠  
 且登高能賦古或無遺遇物斯銘今宜遐奔紛然遞進  
 來以求蒙蔡公乃指精廬而謂愚曰操斧伐柯取則不  
 遠屬詞比事固可當仁仰恭指歸俯就誠懇敢其狂  
 簡庶髣髴於真宗口大歷十一年龍集景辰<sub>庚子</sub>有十五日  
 辛未建妹夫鄉貢明經攝燧煌州學博士陰庭誠

四〇三



唐故畢府君墓誌銘 道光九年石出於白雀寺

公諱遊江平陽王彥之後也世居太原豪族第一英材  
個儻智謀深邃謙約節儉廣慎有規於家以孝有曾閔  
之心事君以忠曉繼橫之畧寬而能猛猛而能寬接朋  
友盡誠德之儀理室家剛柔得中有仁人焉有社稷焉  
賢妻在室選鑒於山濤令子理家更崇於幹蓋公周之  
宗盟也繼世在茲王侯之種遊宦不遂遂轉於茲降志  
辱身隱於城市苟得甘脆以奉慈親日居月諸卅餘載  
公之太夫人以貞元十三年七月六日傾背公禮制不  
虧大事終竟奉親也生事之以禮死葬之以禮祭之以

禮可謂孝道全矣公有子二人長曰忠義次曰元清並  
有令聞皆公之有典有則也將以積善之人保愛其福  
豈為降年未永罹此禍殃以貞元十九年六月十四日  
壽終於恒府敬愛坊之私第也時年將耳順深可哀哉  
里巷不歌鄉鄰歎息則其年七月一日歸葬於府城西  
北七里水河鄉之原也傾城出租鶴素盈途送葬者執  
拂而行赴吊者隨柩而哭白馬前引頷步而悲鳴啼鳥  
以臨向風而憐惻恐陵谷屢遷紀茲貞石用昭不朽聊  
述德音詞曰

樂只君子邦家之光日來月往身歿名彰松風切切野

霖蒼蒼昔作天中之寶今歸泉下之鄉

一第 883 升 賣多日車 15 第 16 反正內



河西歸義軍節度使索勳紀德碑

石高三尺二寸五分廣二尺二寸五分  
三十四字正書字徑五分額高一尺九寸四分  
四字正書題曰大唐河西道歸義軍  
節度使索公紀德之碑在甘肅敦煌縣學宮

節度判官權寧書記 中丞

安邦柱石分憂誕賢材而廣用固有提綱單俗封長  
策而地中興聖運彼有人焉公玉裕稱諱敷字封侯  
燉煌人也祖靖仕魏晉登一品才術三端出入兩朝功  
名俱遂曾祖諱鍾慶於茲來慕之謠既著捐駒之咏  
蓋深乃保龍沙永固城竹父琪前任燉煌郡長史  
贈御史中丞早承高蔭皆顯才能儒雅派行弓裘不口

宣宗啟運乃賤西顧太保東歸口平口義河西克復昔  
年土宇一旦光輝沒公則河西節度張太保之子耳  
也武冠當時文黃識達得探囊之上策明主皇王之  
宇韜鈴而五涼廓靖布鶴列而生擒六戎姑臧復捷  
上褒厥功特授昭武校尉持節瓜州諸墨釐軍押  
蕃落繼先人之閱閱不媿於荀或效忠烈於  
口天寶外之金湯之險自從莅守葺以完全築巍  
煙布口強以部厥田唯上周迴萬頃沃壤肥口溉用  
積為通渠流頽絕洎從分竹乃運神機土宇宏張  
近堤騰飛功俄就布磐石擁雲浮川響波瀾眾流

輻湊之勞鼓腹日設法以濟人摧圮樓臺悉置功而  
再治城內東北隅為古昔龍壁猶存模儀尚宛重  
以風摧雨爛尊象塵濛棟宇疏廊空餘基址  
時改作四廂瓶立八壁重修南建門樓北安寶殿徘徊  
聳仰階階墀古樹却吐鮮芳玉砌流泉莓苔復點城  
隅之下別剏衙儼爾光輝于時景福元祀白藏無射  
之末公特奉然綸就加也軍中投石爭誇拔拒之能  
幕下吏民悉展接臬之勇口性基之術材兼文武次  
亞夫以當年幸遇昌時繼口營之卒欽崇於大漢洋

洋政聲翔于闕下口功竟千古不寂



唐宗子隴西李氏再修功德記

上府口籍廣廣乃字振字九王口系也口祖字大字司郎

中賜緋魚袋字歸唐贈右散騎常侍英髦驥駟字靈皆

以稽古微言留心儒素或登華第更高拔口之名文戰

都堂每中甲科之的雖云流陷居戎而不墜弓裘暫尉

字猶次將軍之列于既承恩鳳闕父乃擢處貂蟬未門

不媿於五侯樹戟崇隆於貴族至而源分特秀門繼簪

裾家承九錫之枝流派祥雲之允時遭西陲汨沒字至

德年中十郡士崩殍絕玉闕之路凡二甲子運偶大中

之初中興啟途是金呈耀芒之歲皇化溥洽通乎大宏

遐占雪山綿邈万里府君春秋纔笄冠文藝卓犖進

止規常迴然獨秀則妻父河西隴右一十一州節度管

內觀察處置押蕃落營田支度等使金紫光祿大夫特

進食邑二十戶實封三百戶賜紫金魚袋南陽張公諱

義潮慕公之高望藉公之文武於是乃為秦晉遂申仇

儼之儀將奉承祀世祚潘陽之美公其時也始蒙表薦

因依獻捷字即親拜彤廷宣宗臨軒問口所以公具家

謀面奏玉階上亦冲融破顏羣公愕視乃從別勅授涼

州司馬檢校國子祭酒兼御史中丞賜紫金魚袋錫金

銀寶貝詔命陪臣乃歸戎幕字餘載河右魔戈拔幟扶

囊龍韜盡展克復神鳥而一戎衣珍勅履于河蘭誠德

戎于瀚字海加以隴頭霧卷金河浪湍瀨之波蒲海

泉鯨流沙苑列烽之患復天寶之口孫致唐亮之壽域

晏如也百城無拜井之虞十郡豐登吏士賀來蘇之政

此乃三槐神異百辟稀功英雄丰千名流方古公又累

蒙朝獎思渥日深方風隼口用堅磐石歎猷未萃俄已

云亡享齡五十有二終於燉煌之私弟亡叔僧妙并在

蕃以行高才峻遠邇瞻依名達戎王贊普追召特留任

內兼假臨壇供奉之号口以擅持談柄海辯吞流恩洽

燉煌庇麻家并高僧寶月取以為僑僧教餘蹤扇於河

隴亡妣汜氏太夫人龍沙鼎鼐盛族孤標庭訓而保子

謀孫軌範而清資不乏承家建業荐累代而揚名闕閱

聯綿長緒帝王之室今乃逝矣佳譽存焉故府君贈右

散騎常侍生前遇三邊無警四人有暇於東泉命駕傾

誠謂先人之寶刹迴顧粉壁念疇昔之遺蹤瞻禮玉臺

歎紅樓之半側豈使林風透閣埃塵寶座之前峴嶺陽

烏曝露茶毗之所墜道之南復有當家三窟今亦重修

泥金華石篆猶存焉於是乃募良工訪其杞梓買材運

斧百堵俄成魯國班翰親臨勝境雲霞大豁寶砌崇壙

未及呈環斯構矗立雕簷化出魏我不讓于龍宮懸閣



重軒晚方口於日際其功大矣筆何宣哉亡兄河西節度街推兼監察御史明達天與孤貞松筠比節懷文扶武有張賓之策謀破虜擒奸每得玉堂之術曾朝絳闕敷奏金鸞指畫山川盡蹤橫于天險兄明德任沙州錄事參軍操持吏理六曹無阿黨之言深避四知切慕乘鷗之咏兄明詮燉煌處士今古滿懷灑落卿雲之彩口先効義光騰喬霧之文五柳按即柳字閑居慕逍遙於庄老夫人南陽郡君張氏即河西萬戶侯太保張公弟十四之女溫雅暢淑德令聞深遵陶母之仁至切齊眉之操先君歸覲不得同赴於京華外旅留連各分飛於南

北於是兄亡弟喪社稷傾淪假手託孤幾辛勤於苟免所賴太保神靈辜恩勸覲重光嗣子再整遺口雖手執大功而心全奔致見機取勝不以為懷乃義立姪男秉持旄鉞愍兵戎於舊府樹勲績於于新墀內外肅清秋豪屏迹慶豐山踴呈瑞色於朱軒陳霸動容歎高口北室四方嚮義信結隣无運籌不媿於梓潼貞烈豈慙於世婦閒生神異成太保之徽猷雖處閨門寔謂丈夫之女然心悟道併弃樊籠巡禮仙巖影按即願字願字即圖鑠於喘口于是頓捨青危市紫金于上國解瓔珞弃珠玑銷金鉅於廊廡運噓橐於庭際乃得玉豪朗耀光衝有頂之峯

實相發揮直抵大羅之所長男使持節沙州諸軍事口沙州刺史兼節度副使檢校右散騎常侍御史大夫上柱國宏愿輔唐憂國政立祥風忠孝願懇于君親禮讓靡忘於伯玉六條布化千里隨車人誦來暮之謠口頌龔黃之績次男使持節瓜州刺史墨離軍押蕃落等使兼御史大夫宏定文武全材英雄賈勇晉昌要險能布頗牧之威巨野大荒屏盪匈奴之迹挾纊按於壬卒泯燧不媿於襄陽都河自注神知有道之君積貯不廂東郡著雕金之好次男使持節甘州刺史兼御史中丞上柱國宏諫飛馳拔拒唯慶忌而難倚按穿楊非由基而

莫比洎分符於張掖故按即孤布皇化於專城懸魚發詠次男朝議郎前守左神武軍長史兼侍御史宏益三端俱備六藝精通工書有類按即口口繇碎札連芳於射戟口深特達文雅而德重玉音于時豐年大稔呈使西臨親抵燉煌頌宣聖旨內常侍按六玉裕稱克珣副倅師大夫稱齊珙判按大夫口思回借按四樞密杞材遐擢天威呈祥塞表因鑿樂石共紀太平余所不按然狂簡元按五年歲次甲寅拾月庚申朔五日甲子按宋國按伊西等節度使兼司徒張淮深妻弟前沙瓜伊西口河口徒口檢校按四兼御史大夫按史等州節度使兼御



史大夫下按甲寅為昭宗乾寧元年

此尚是凌子与先生的莫乃先生感此書时所標之  
籤也尚有缺失計由卷十五至十七卷又第六卷內缺  
五至九凡五頁比皆書在凌氏時業已闕佚矣可惜也  
全書應共七冊 芝閣附識



# 金石續編

同治甲午秋  
雙白葉堂刊

金石續編 卷首

金石續編一書余既三四讀之而一再跋之矣今八月  
哲嗣子受兄舉以相屬曰先人手澤幸獲守存慮傳之  
不遠且久也行將付剞劂矣子有宿好子其校之子所  
藏度可增益之噫余於金石之學未窺涯涘烏克任此  
顧以書痴之癖得廁名卷尾不可謂非幸也不揣譎陋  
宗王氏之例輯為目錄一卷碑錄廿卷外國一卷闕者  
補之諉者正之差者次之偽者削之旁采諸家之題跋  
間一參以鄙見冀有欣於先生之書也生平之所蓄所  
見不敢屢入恐消先生之真而貽先生之書之玷也輯  
既竣迺慨然曰古人事蹟史不悉載賴金石以傳之金  
有時燬石有時泐賴墨本以傳之墨本聚散何常存亾

## 卷首序

何定賴箸錄以傳之箸錄之家本朝極盛蒼萃成書  
奚啻百數有限以時代者翁氏兩漢金石志嚴氏漢金  
跋范氏分錄偶存王氏漢隸拾遺某氏隸有限以  
者孫氏京畿金石攷獎氏三國六朝金石志有限以  
山左金石志兩浙金石志黃氏越中金石志嚴氏五  
金石志朱氏安徽金石志某氏江蘇金石志嚴氏湖  
北金石志朱氏安徽金石志某氏江蘇金石志嚴氏湖  
限以省并限以時代者唐氏關中金石志嚴氏湖  
嚴氏江甯金石志李氏括蒼金石志丁氏武林有限  
金石錄某氏濟南金石志沈氏常山金石志段氏益都  
一邑者金石志嘉慶功金石志武氏濟甯金石志段氏  
陽金石志錢氏嘉慶功金石志武氏濟甯金石志段氏  
志趙氏涇縣金石志嘉慶功金石志武氏濟甯金石志  
外者李氏涇縣金石志嘉慶功金石志武氏濟甯金石  
氏海東金石志存攷潘氏東瀛真石志有限以名

四〇九







題跋

曩時交游中嗜金石之藏者惟紹聞而方立彥聞繼之各以所得相誇也計其所藏彥聞最夥考釋亦最詳方立從紹聞於秦故所得略相亞未幾方立歿於京師又數年彥聞歿於閩幸所蓄者其家各能守之耳紹聞歸然獨在尚能繙繹稽攷其金石之幸乎暇當會三家之藏與其所題識合而編焉庶苦心之不負也時紹聞自粵歸始相見於暨陽書院出此見示因識之日月不處尚冀斯編之速成也道光十四年三月既望李兆洛續編簡潔覈實較原書成於眾門生之手尤襍炫博者勝之什倍不煩贊嘆唯有欽服而已謹以奉還異日擬

卷首

題跋

以所藏所見彙泐一書當於鱣堂暇日細商之成行之前終欲一踐宿約藉語離悰也蔣因培

咸豐乙卯丙辰間在京師搜集金石文字凡萃編所未載者輒以一得自喜嗣聞海內有續編一書而卒未審為誰氏所輯憾不得一見以證所藏也今得見之而讀之幸矣又竊憾其書之未竟也又竊憾其所蓄之搨本尚存京師不獲取以參互攷訂也顧猶能約略言之先生所錄而余未及得者固多余所得而先生未及錄者亦自不乏秦則有銅權銘也漢則有海鹽磚文石牆郵石刻三公山神碑并陰三公山碑并側白石神君碑陰樊敏高頤碑及重刊之馮緄碑也馮煥李業楊宗闕及

沈君左右高頤東西各兩闕也三國則有楊公闕曹真殘碑并陰也晉則有賈夜字闕韓壽碣也魏則有鄭道昭題字四種刁遵誌陰劉懿吳高黎二誌也北齊則有李琮誌也隋則有信行塔銘張通妻陶誌蜀王美人董氏誌宋永貴誌也唐則有高祖時之蘇玉華誌也太宗時之靈琛塔銘郭雲銘萃編次大業三年有目無文碑刻貞觀五年疑偽作曇徹舍利塔記也高宗時之蕭勝誌疑偽樊興碑清河太夫人碑房仁裕碑程氏塔銘杜公墓誌陰棲霞寺碑劉奉芝王留兩誌也豫王時之八都壇神君寶錄也偽周時之慶林觀鍾欵高涼靈泉記長孫氏誌盧八娘碣也中宗時之王才寶浮圖頌楊氏合葬殘碑也元宗時

卷首

題跋

之姚懿碑龍興寺額張軫誌神寶寺記本願寺銅鍾銘并陰子產祠殘碑張令忠浮圖記段常省塔銘黃撫妻劉氏暨韋瓊劉智誌也肅宗時之開元寺石柱題刻巴州佛龕記光福寺楠木歌鮮于氏離堆記殘刻也代宗時之李楷洛碑趙州刺史何公碑也德宗時之拜葺山亭記賈氏誌張維岳碑也憲宗時之高涼泉記也文宗時之崔蕃張源二誌也武宗時之能禪師石窟銘趙夫入張氏誌也宣宗時之岳林寺塔銘也懿宗時之王夫人張氏誌脩中嶽廟記宇文氏誌來佐本及常郭二氏誌也唐刻不悉記唐以降自五代以迄遼金約有數十遺造象題記及經幢之類則自蕭梁王世成以迄宋之



余祺約有六百餘刻釋氏經刻以雲居山為最多所得者十不及一約二十餘本計二百四十餘石山川形勝之區題詠鐫名所在多有所得者約有百數十段無年月可系者不在其列也朝鮮石刻則有真興王巡賞殘碑已丑年題字兩刻并古篆文一碑也異時當就所有者蒐輯成帙以附斯編之末並將編中僅列於目各種就所有者補錄全文以彌斯編之闕申者先生云日月不處尚冀斯編之速成於此益深慨焉兵燹十餘年蹂躪十餘省藏度之家大都散佚抱殘守闕視昔倍難同志寥寥吾生恨晚見聞有限四顧茫然瞻企前修能無奮勉同治甲子八月杪增祥讀并識

卷首 題跋

昔於京師厥肆得隋太僕卿元公及夫人姬氏兩誌銘不知石所在也今讀紹聞先生金石續編始知石在咸甯於嘉慶初年出土先生先得拓本後并得其石載歸武進故編中於此銘攷訂特為翔實耆古之癖可想比從哲嗣子受觀察借到遺書時一展繹甚擴聞見又與所藏筠清館金石錄足相印證今觀察將東歸奉還珍冊敬題小句元公石如無恙尚冀精拓寄惠也鬱林載石無文字誰似隋元太僕銘想見東南兵火後貞珉長映九龍青清名廿載在湘中家法無慙儒吏風珍護楹書歸丙舍尚應虹月爛江東筠清館例公蒲謁許林葉東劉亦自賢安得百家金石聚鴻編煇赫中興年

同治戊辰初秋道州何紹基題

一曠四載矣點檢墨本所獲無多羅致惟艱攷覈良苦屬司校錄一並附書再讀茲編益深景仰計晉刻二潯陽太守碑文楊憲碑字宋刻一景平殘碑魏刻二長樂王邱穆陵亮夫人造象記始興造象記齊一乾明殘刻隋四張文□等造塔象殘刻龍山公墓誌宋某造象題名玉泉寺鐵鑊款識唐四十二湯某妻傷氏誌燃燈舍利塔題字楊政本妻章氏誌□義成造象題名張元弼暨邱氏合葬墓誌張文珪造象銘碑張景之慶之敬之三誌韋損誌麓山寺碑陰靈巖寺頌南嶽投龍告文斬恒德政幢檠林觀東巖壁記彭景宣造象題記韋抗功

卷首 題跋

德碑張點張孚張漪三誌張軫暨邵氏合葬誌張肅暨李氏墓誌徐德行壙誌焦璣誌浯溪銘唐廩銘浯溪李諒韋璣題記窠尊銘張銳誌明覺寺尼心印記李氏殤女墓石始得西山宴游記袁家渴記石渠記宋此三種刻宋人所刻符某妻李氏誌張曠誌王某妻李氏誌翟氏某夫人誌再建圓覺塔銘畢公柏堂寺瑞像頌宏農楊氏誌蓋蜀一越國夫人四十二娘造象記南漢二威報寺鍾款識崇福寺鍾款識吳越二保叔塔碑字風山靈德王廟碑宋三十九元寂禪師碑永州新學門銘宣撫記姑蘇臺同年會記放商鹽頌崇德廟財帛庫記沈文罕修塔石刻峴山石幢帖詩題名各刻寶方經偈刻楊夫人權曆



誌朱子牧愛堂三字蔣暉臨無上宮主仙筆善德山紹  
熙詩刻岑公洞黃山谷題記黃山谷書欵乃曲石刻活  
漢李若虛陳從古蔡說徐自明曾煥趙楷盧何深王志  
為姜虎題字熙寧七年殘刻米公祠米書十三種蔡書  
黃書各一種凡九十六通戊辰八月增祥再記

卷首 題跋

五

例言

一 是編專錄王氏所未備編中有偶未及檢者悉數在  
除俾免復查

一 編中有錄無文者凡一百七十餘種有可補者補之  
無可補者闕之仍登諸錄以俟搜求

一 編中所錄碑文不無舛錯或據石墨正之或據他書  
改之字句所疑姑從蓋闕文義可會亦勿妄更

一 編中次第先後間或參錯概為移易碑為後人所重  
刊即以重刊之號年為準

一 物有偽作並皆刪汰唯李術誌原跋云錄而摘之以  
懲贗託姑仍留之

卷首 例言

一 萃編於外國石刻別分一卷而朗空塔銘仍附於平  
百濟碑後自乖其例也茲另編列尾仍以中夏之號  
年為次

一 唐以前篆隸諸碑例模點畫編中未及盡摹爰檢墨  
本對臨之自唐而降悉仍其舊

一 諸家題跋足相印證兼為採入惟平生所見金石諸  
書大都借讀過目輒忘家藏本不能悉錄望一漏  
萬知所不免

一 攷覈具詳原跋後間附數語核其異同者居多涉  
學本淺時日又促有不能為亦不暇及焉

一 萃編不收元碑編中七星巖題名附列楊庭璧破獠



記一刻九曜石題名附列敦詩韋德安兩刻爰宗王

氏之例刪之而仍錄於此邑三四年來為寇劫突

口以殺戮掠資為事鄉民苦不忍言已正冬抄車

路使州楊庭璧字君璋以昭勇大將軍廣南西道

慰更生省徽督而來庚寅上元日即破賊突端民

拜廣東通志金石畧云嶺南即嶺南境內廣元全

正十年七早嚴志載此刻境內南境內南境內南

李即破賊矣作焉皆視之未雷南廣南西道通志

脫命來鎮東廣通志官舍介于仙湖之東中春秋

觀仙掌石刻乃宋嘉熙蕭大石湖之東中春秋

石號然如新案部志仙湖舊名石湖之東中春秋

興斯石吃曜而仙掌蓋居其一焉亦亦亦亦亦亦

慨然與飲遂識諸歲月俾後之來者亦亦亦亦亦

而刻銘無窮共鑒于古之跡以亦亦亦亦亦亦亦

遊推太華又觀仙掌五洲至地日亦亦亦亦亦亦

奉大夫廣東道宣慰使都元帥口亦亦亦亦亦亦

卷首

詩誌今史韋德安書丹跋云按至下四年甲申元

帝嗣位之十二年以廣州學官聖德像記放之甲

乙酉廣東宣慰使都元帥乃僧家奴此石結銜下

銜難通志職官亦失載致詩當亦宜慰使屬官

名上已缺放延祐二年制漏未識致詩何也九節

府有令史部事經歷提領諸屬未識致詩何也九節

韋德安題名至正六年也以上二刻通志皆未見

此跋云丙戌至正六年也以上二刻通志皆未見

金石續編卷首目錄

武進陸燿道纂 太倉陸增祥校訂

卷第一 漢 吳 晉 前秦 宋 齊 後魏

成山官銅渠斗款 神爵四年

萊子侯石刻 天鳳三年二月

會稽冢地刻石 建初元年

李昭碑 元初五年三月

穎川太守太室題名 延光四年三月

右扶風丞李君通閣道記 永壽元年

堂谿典崇高廟請雨銘 嘉平四年

王知殘碑 中平二年

卷首目錄

仙人唐公房碑陰 鳳皇元年四月

九真太守谷朗碑 鳳皇元年四月

升平碑文二種

鄭能進修鄧艾祠碑 建元三年

甯州刺史爨龍顏碑 太明二年九月

妙相寺石佛題字 永明六年

營州刺史高貞碑 正光四年六月

魏氏造象碑側 正光五年六月

卷第二 東魏 西魏 北齊 北周

疑禪寺三級浮圖碑 元象二年二月

道俗九十八人造象銘 武定元年十月



王雙虎等造象記 武定二年十二月

僧惠造象記 武定三年七月

延陵顯仲造象記 武定七年二月

興化寺高嶺諸村造象記 武定七年四月

金剛經碑

邑子廿七人造象記 大統十年六月

劉氏造象記 大統十七年三月

邢多五十人等造象記 天保二年七月

宋顯伯等造象龕記 天保三年四月

李清造報德象碑 天保六年七月

宋王仁造象記 天保八年三月

卷首 目錄

邑義垣周等造象記 天保八年十一月

鄉老舉雋敬碑 皇建元年十二月

鎮池寺李磨侯造象記 天統三年四月

朱岱林墓誌銘 武平二年二月

道興造象并古驗方 武平六年六月

南崇雋等造象碑 武成四年

卷弟三 隋

千佛山造象記七段 開皇七年至十五年

驃騎將軍鞏寶墓誌銘 開皇十五年十月

脩梵石室誌銘 開皇十五年十月

岐州舍利塔下銘 仁壽元年十月

栖巖道場舍利塔碑 大業初

王摩侯舍利塔記 大業五年正月

正議大夫甯贊碑 大業五年四月

太僕卿元公墓誌銘 大業十一年八月

太僕卿元公夫人姬氏墓誌銘 大業十一年八月

卷弟四 唐

城武孔子廟堂碑 武德九年十二月

濮陽令于孝顯碑 貞觀十四年十一月

和羅粟窖甄文四種 貞觀十四年至大中十一年

至德觀法主孟靜素碑 貞觀十六年五月

贈殷比干太師詔 貞觀十九年二月

卷首 目錄

晉祠銘碑陰題名 貞觀廿年正月

趙婆造塗金阿彌陀象記 貞觀廿一年正月

文安縣主墓誌銘 貞觀廿二年三月

晉州刺史裴府君碑 貞觀廿三年

幽州都督牛秀碑 貞觀末

芮定公豆盧寬碑 永徽元年六月

卷弟五 唐

中書令昭公崔敦禮碑 顯慶元年十月

光明寺慧了塔銘 顯慶二年二月

信法寺彌陀象碑 顯慶三年四月

千佛山劉國意造象記 顯慶三年九月



桂州舍利函記 顯慶四年四月

豆盧遜墓誌銘 顯慶四年八月

處士張興墓誌銘 龍朔元年十月

張周醜等造象記 龍朔二年八月

周村十八家造象塔記 麟德元年六月

蘇寶才造象記 麟德元年六月

孫文才石碑象銘 麟德元年九月

張對之銘 乾封三年正月

韓寶才墓誌銘 咸亨四年十一月

周遠志造彌陀象文 上元二年十二月

許洛仁妻宋氏墓誌銘

卷首 目錄

四

青蓮寺造象殘刻

張三娘造象并鐫心經題記 永隆二年五月

傅黨仁等造象記 永隆二年九月

花塔寺馮鳳翼等造象題名

上護軍龐德威墓誌銘 垂拱三年十一月

朝請大夫陳護墓誌銘 垂拱四年正月

卷弟六 唐三

宣州刺史陶大舉德政碑 永昌元年二月

中岳沙門法如行狀 永昌元年七月

馬元貞投龍記 天授三年正月

處士程匡景墓誌銘 長壽三年正月

龍龜道場銘 聖曆二年二月

岳岳觀題名 聖曆二年

夫人袁氏權殯誌 聖曆三年正月

鴻慶寺碑 聖曆年

薛剛墓誌銘 久視元年五月

尚直博墳銘 長安三年

范洪恩造浮圖記 神龍二年九月

龍興觀道德經 景龍二年正月

梁嘉運墓誌銘 景龍三年十月

王思恭造石浮圖銘 景雲元年九月

奉仙觀祭告文 景雲二年六月

卷首 目錄

五

韋利器等造象銘 開元三年八月

贈欽州刺史葉慧明碑 開元五年七月

萊州刺史唐貞休碑 開元十年七月

老子孔子顏子讚并奏勅 開元十一年八月

折夫人曹氏墓誌銘 開元十一年十一月

卷弟七 唐四

唐氏女端墓誌銘 開元十二年六月

青城山常道觀勅 開元十三年正月

豐義令鄭温球墓誌銘 開元十五年七月

盧施令于士恭墓誌銘 開元十五年十月

敬節法師塔銘 開元十七年七月



秦望山法華寺碑 開元廿三年

周村卅餘家鐫象記 開元廿四年正月

大智禪師義福塔銘 開元廿四年七月

令長新誠 開元廿五年二月

殷夫人顏氏碑 開元廿六年正月

尼榮惠隱塔銘 開元廿六年二月

龍光寺舍利塔記 開元廿八年七月

郭楚貞母建多寶塔銘 開元廿九年閏四月

卷第八 唐五

陳令望心經碑 天寶元年四月

張尊師探玄碑 天寶二年六月

卷首 目錄

玉真公主祥應記 天寶二載

天寶陀羅尼咒石刻 天寶三載二月

任令則碑 天寶四載十二月

張虔万造象銅碑 天寶五載五月

振威副尉口君墓誌銘 天寶六載十月

房渙翠峰亭記 天寶八載三月

王屋山劉若水碑銘 天寶十一載二月

張元忠妻令狐氏墓誌銘 天寶十二載十二月

怡亭銘 永泰元年五月

鐵元始象讚

承天軍城記 大曆元年

少林寺同光塔銘 大曆六年六月

妙神碑 大曆十二年五月

平蠻碑 大曆十二年

懷素自敘石刻 大曆十二年十月

脩吳季子廟碑 大曆十四年八月

卷第九 唐六

舜廟碑 建中元年

大岷山銘 建中元年四月

獨秀山石室記 建中元年八月

涇王妃韋氏墓誌銘 建中三年二月

景昭法師碑 貞元三年正月

卷首 目錄

韋夫人王氏墓誌銘 貞元六年二月

長豐令李丕墓誌銘 貞元六年十一月

清河張夫人墓誌銘 貞元八年五月

懷素東陵聖母帖 貞元九年四月

王仲堪墓誌銘 貞元十三年四月

大樂山修楞伽寺碑 元和六年六月

沁河枋口等記 元和六年十一月

石壁寺甘露義壇碑 元和八年三月

李術墓誌銘 元和九年正月

宣功參軍魏遜墓誌銘 元和十年四月

十哲讚碑 元和十年十二月



滇陽東嶺洞谷銘 元和十一年十二月

辛秘中岳題記 元和十二年閏五月

卷第十 唐七

尼韋契義墓誌銘 元和十三年七月

官闈令西門珍墓誌銘 元和十三年七月

太子洗馬崔載墓誌銘 元和十四年十一月

韋端固堂誌 元和十五年五月

南海廣利王廟碑 元和十五年十月

韓退之書白鸚鵡賦

司馬宗夫人孫氏墓誌銘 元和十五年十一月

七星巖李紳題名 寶曆元年二月

卷首 目錄

八

王化清石室記 寶曆元年九月

李勣南溪詩刻 寶曆二年三月

李涉元巖銘

坐忘論 大和三年七月

兵曹鄭準墓誌 大和四年八月

習空和上塔銘 大和七年八月

同兵參軍杜行方墓誌銘 大和七年十一月

楚兵參軍劉崧墓誌銘 大和八年十一月

鄭覃進石經狀 開成二年十月

趙夫人夏侯氏墓誌銘 開成五年十一月

卷第十一 唐八

僧文鑿等經幢 會昌二年九月

楚州使院石柱題名 會昌三年九月

魏夫人趙氏墓誌銘 會昌五年十一月

溫估神道碑 會昌年

三天洞蘇道宗題記 大中元年

王宰記石 大中三年二月

內侍王守琦墓誌銘 大中四年正月

岳林寺塔記 大中五年

閻氏萬夫人墓誌 大中六年十二月

賜白雲先生書詩並禁山勅碑 大中八年四月

百巖寺修法堂記 大中八年十月

卷首 目錄

九

法隆寺經幢 大中十一年十一月

藥師象讚 咸通二年九月

長史程修己墓誌銘 咸通四年四月

徐功參軍劉仕備墓誌銘 咸通八年正月

盧夫人崔氏墓誌銘 咸通八年二月

高壁鎮通濟橋記 咸通十三年四月

錄事趙庚章墓誌銘 乾符三年九月

卷第十二 唐九 後梁 後唐 後漢 後周 吳

開元寺隴西公經幢讚 廣明二年四月

董昌生祠記 景福元年十二月

山居洞杜鵑詩刻 乾甯元年



韋君靖建永昌寨記 乾甯二年十二月

肇慶府乾甯鍾款 乾甯四年九月

佛遺教經殘字

裴行純造象銘

千佛寺殘碑

清泉院鍾款 開平五年六月

檢校太子賓客王彥回墓誌銘 乾化五年閏二月

修南溪池亭及九龍廟碑 貞明三年三月

少林寺行鈞塔銘 同光四年二月

潁州開元寺鍾銘 長興三年十一月

父母恩重經碑 乾祐三年

卷首 目錄

大雲寺修壁龕記 廣順三年十月

勅留啟母廟記 顯德五年七月

栖巖寺修舍利殿記 顯德六年九月

尋陽長公主墓誌銘 乾貞三年三月

黃蓮山鍾款 大寶二年七月

開宴石山記 大寶二年九月

錢武肅王開慈雲嶺記 寶大元年六月

投告太湖龍簡文 寶正三年三月

中郎將石映墓誌銘 天會八年四月

卷弟十三 宋

同州修文宣王廟碑 乾德二年九月

夢英十八體篆書并贈詩 乾德五年

修周康王廟碑 開寶六年二月

重書龍池石塊記 開寶六年四月

修唐憲宗廟碑 開寶六年五月

勅修南海廟碑 開寶六年十月

倉公碑 開寶八年十二月

法門寺浴室院靈異記 太平興國三年四月

廣慈禪院修瑞象記 雍熙二年三月

重修北嶽廟碑 淳化二年八月

廣慈禪院莊地碑 淳化三年六月

巡撫使呂文仲殿直崔承業題名 淳化四年正月

卷首 目錄

修彌勒象閣記 至道三年九月

說文偏旁字源并序及郭忠恕答書 咸平二年六月

法性寺鍾款 咸平四年九月

臥龍寺鍾款 咸平六年二月

重真寺田莊記 咸平六年

卷弟十四 宋

亭亭山廟勅并祭告文 大中祥符元年十一月

承天觀碑 大中祥符二年二月

忠國師多心經序 大中祥符二年四月

賜汾陰后土廟號泰壇官牒 大中祥符四年三月

元聖文宣王贊并加號詔 大中祥符五年八月



西京白馬寺牒 天禧五年

龍門山丁裕等題名 天聖四年三月

七星巖題名九段 起天聖六年訖嘉熙元年

甯參白水縣齋十詠 天聖六年十一月

修白水縣獄記 天聖六年十一月

重刻中書令張九齡碑 天聖八年

逍遙栖禪寺水磨記 天聖八年八月

草堂寺石刻三段 起景祐二年訖政和元年

云亭里石氏墓表 康定二年八月

封洪聖廣利王牒 慶曆二年二月

保圍寺牒並帖 慶曆三年五月

卷首 目錄

法門寺修九子母記 慶曆五年閏五月

重刻扶風夫子廟碑 慶曆八年

傅求等釋奠題名 皇祐二年正月

韶州永通監碑 皇祐三年十月

南海廟韓碑陰題名四段 起皇祐二年訖端平三年

南海廟開寶碑陰題名三段 起皇祐三年訖熙寧七年

平蠻三將題名 皇祐五年四月

嵩臺石室記 皇祐五年五月

卷第十五 宋三

惠州野吏亭詩刻 至和元年十月

晉祠銘碑陰碑側題名十二段 起至和二年訖政和五年

靈巖寺題刻五段 起至和三年訖紹定三年

藥水巖刻石三段 起至和三年訖嘉定十六年

封濟民侯牒 嘉祐二年三月

白雲巖陳偁等題名 嘉祐二年七月

彥脩書刻題後 嘉祐三年十月

李師中宋頌 嘉祐七年六月

重刻醉翁亭記 嘉祐七年十月

李師中龍隱巖詩 嘉祐七年十一月

李奎太史公廟詩 治平元年閏五月

狄波巖題名十八段 起治平二年訖景定元年

九曜石宋人題刻廿二段 起治平三年訖咸淳元年

卷首 目錄

靈慶祠鄭惟幾等題記 治平三年八月

鄧中立修南海廟碑 治平四年十月

康衛陳懌石室詩刻 熙寧二年三月

三天洞包廂等題記 熙寧三年九月

李忠信墓表 熙寧五年八月

祭武襄公狄青文并序 熙寧六年十一月

卷第十六 宋四

程師孟祠南海神記 熙寧七年正月

張百藥等題名 熙寧八年四月

鄭仲賢緱山詩刻 熙寧九年七月

杜子美白水詩刻 熙寧九年九月



問答孫韓二真人仙容詩 熙寧九年九月

廣州天慶觀鍾款 元豐二年二月

謁太史公冢祠記 元豐三年三月

醴泉銘碑側題名三段 元豐

天和寺詩刻并記 元豐六年六月

司馬文正公神道碑 元祐二年正月

蔣之奇武溪深詩刻 元祐三年正月

白雲巖譚粹等題名 元祐三年二月

白龍洞題記題名二段 元祐四年詔給聖二年

郭祥正題名并石室游詩 元祐四年二月

介神廟詩刻 元祐四年三月

卷首 目錄

渾王祠詩并記 元祐四年九月

蘇子瞻懷子由詩 元祐五年

過九成宮詩 元祐五年十二月

阿育王寺宸奎閣碑 元祐六年正月

壽陽縣修學記 元祐七年二月

趙懿簡公神道碑 元祐七年五月

蘇子瞻蜀岡詩刻 元祐七年

阿房宮賦後序 元祐八年六月

重修周公廟賦 元祐八年十二月

蘇子瞻詩賦并帖 元祐九年二月

耀州修州學記 元祐九年三月

溫泉題名八段 起元祐九年詔給興廿五年

昭仁寺碑陰曹調鼎題記 紹聖元年八月

錢景允祈雨玉華宮記 紹聖二年五月

蘇子瞻雪堂詞刻 紹聖二年九月

永嘉禪師證道歌 紹聖三年

資福寺羅漢閣殘碑

草堂寺王正臣等題名 元符二年五月

程懿叔遇雪詩 元符三年十月

期思遺愛廟詩 建中靖國元年九月

黃魯直青原山詩 建中靖國元年十二月

卷首 目錄

卷首 目錄

龍隱巖石刻十一段 起建中靖國元年訖咸淳十年

桂林湘南樓記 崇寧元年四月

唐李長者通元行蹟記 崇寧元年七月

方山昭化寺帖 崇寧二年九月

石夷吾等樓觀題名 崇寧二年十二月

建安王公詩 崇寧五年三月

孔聖手植檜贊

富丞相登大像閣詩 大觀元年正月

孫敏行等題記 大觀元年三月

顯慶祠董宗師等題記 大觀元年四月

章古老墓表 大觀元年五月



八行八刑條碑二種 大觀元年

運使中奉七星巖詩刻 大觀三年

崇福宮張杲題名 大觀四年十二月

思武堂記 大觀四年

昭化寺政禪師行狀 政和三年

重修五仙祠記 政和四年十月

鼓山宋人題刻十五段 起政和五年訖清祐九年

濟濟廟祖天符告 政和六年九月

徽宗訓士詔 政和八年十月

湯顯謨胡仲文詩刻

仙樂雲篆記 宣和元年七月

卷首 目錄

昭化李長者龕記 宣和二年七月

方山寺張商英手札

清暉閣題記 宣和三年七月

華嚴經藏發願文 宣和三年十月

戒石銘并詔 紹興二年七月

讀書巖孫觀題記 紹興四年十月

江陰軍乾明院羅漢尊號石刻 紹興四年十一月

墨采山題名二段 起紹興五年訖清熙五年

王景道妻賈氏墓誌銘 紹興六年十月

九斗洞篆書題刻 紹興十三年

卷第十八 宋六

高宗真草孝經

六侯事蹟記 紹興十五年五月

重刻李靖上西嶽書 紹興十六年七月

王佐榜進士題名碑 紹興十八年

李渤留別南溪詩 紹興二十年六月

玩珠巖任續等詩刻 紹興廿四年七月

六經圖刻

劉仲遠象贊 乾道元年九月

陳豐南海廟記 乾道元年十月

水月洞石刻六段 起乾道二年訖慶元三年

南華寺方響款識 乾道三年十一月

卷首 目錄

卷第十九 宋七

桂林鹿鳴燕詩 清熙元年九月

樓霞洞范成大題記二段 清熙

修虞帝廟碑 清熙三年四月

周孝侯廟斬蛟射虎碑 清熙四年六月

張敬夫招隱題記 清熙五年六月

儀制令石刻 清熙八年

宗室不沚墓誌 清熙九年二月

廣州贈學田記 清熙十一年正月

彈子巖石刻三段 清熙

太平州瑞麻贊 清熙十六年



遠珠洞朱晞顏詩刻 紹熙五年五月

朱希顏石木詩刻 慶元元年十月

石門章邵等題名 慶元二年

南海英護廟額牒 慶元四年五月

修廣福寺記 嘉泰三年十月

廣州學額管田數地基石碑 嘉定二年三月

太守安丙題名二段 嘉定二年

韶音洞方信孺詩刻 嘉定八年二月

石堂歌 嘉定八年二月

米芾畫像贊 嘉定八年八月

蘇子瞻浴日亭詩刻 嘉定十四年

卷首 目錄

休園修縣學碑 嘉定十六年七月

曾噩南海廟記碑 寶慶元年七月

虞剛簡詩刻 寶慶二年二月

修天慶觀碑 寶慶二年三月

忠清粹德碑 紹定三年三月

建安社稷壇記

中隱山題刻二段 起端平三年 訖淳祐元年

鞏嶠增修學廩記 嘉熙元年

還珠洞曾宏正等詩刻

府判廳石刻 寶祐三年九月

論朱廣用勅并表記 開慶元年二月

劉仙巖任忠益等題記 景定五年

七星巖蘇良詩刻 咸淳元年

大鑿禪師殿記 咸淳五年十一月

卷弟廿 遼 西夏 金

憫忠寺劉贊經幢記 應祿七年六月

憫忠寺紫褐師德大眾等捐施題名

重修威通塔碑 并陰 天祐 民安 五年正月

仙游觀永陽園詩記 皇統四年正月

重刻朗然子詩 天德二年正月

義井寺崇遠塔銘 貞元三年六月

通惠院彥戒師塔銘 正隆三年十月

卷首 目錄

重立泰園宮碑 正隆四年十月

壽禪師修明月山清風庵記 大定二年五月

王雷謁無盡居士祠堂詩 大定三年八月

開法寺永重壽塔銘 大定四年七月

蓮峰真逸題名 大定四年七月

修昭化院記 大定五年六月

僧德誠塔銘 大定五年八月

開元寺觀音院記 大定六年九月

廣濟寺牒 大定七年八月

修白馬寺舍利塔記 大定十五年五月

洪濟禪院牒 大定十五年六月



大明禪院碑 大定十六年九月

崑崙山白骨圖詩并記 大定二十三年

張仲偉墓表 大定廿六年三月

龍泉寺政言塔銘 大定廿八年六月

京兆府提學所帖 明昌五年四月

謁唐太宗廟記 明昌五年十月

謁唐昭陵詩 明昌五年十月

太白山鍾款 明昌五年

修魏徵廟碑 承安三年十二月

重陽子無夢令詞 承安五年九月

老君菴宋雄飛詩刻 泰和元年二月

京兆府學教授題名記 泰和六年三月

圭峰草堂詩 大安元年二月

耀州寶鑑記 大安元年八月

法門寺真身寶塔詩 大安二年七月

趙秉文法語刻 大安二年十月

老君菴孔朝散詩 貞祐二年七月

甯曲社修水記 貞祐五年十月

重刻枋口白樂天詩 元光元年九月

印公開堂疏 元光二年二月

辯正大師奧公僧錄銘 元光二年十二月

唐太宗贊三藏羅什詩 正大二年十一月

草堂寺趙閑閑詩 正大三年

卷第廿一 高麗

劉仁願紀功碑 唐龍朔元年

新羅國王金法敏碑 唐開耀間

奉德寺鐘銘 唐大曆六年十二月

寶林寺普照塔銘 唐中和四年九月

雙谿寺真鑒碑銘 唐光啓年

聖住寺朗慧塔銘 唐大順元年

無為岬寺徧光塔碑 後晉開運三年五月

石南山寺國師碑後記 後周顯德元年七月

大安寺廣慈禪師碑 後周顯德間

卷首 目錄

卷首 目錄

卷首 目錄

卷首 目錄

卷首 目錄

卷首 目錄

卷首 目錄

卷首 目錄

卷首 目錄

卷首 目錄

卷首 目錄

金石續編卷首終



金石續編卷第一

武進陸燿燾纂

太倉陸增祥校訂

成山宮銅渠斗款

神爵四年篆書在陽湖董氏

神爵四年漢宣帝卽位之十六年其明年改元五鳳矣東萊郡有成山太始三年武帝幸琅邪禮日成山神爵間立成山日祠於不夜地理志不夜有成山日祠文選子虛賦張相注曰成山在東萊掖縣於其上築宮闕此云成山宮殆卽是此蓋立祠時所造也此器本先生所藏而編

卷一 漢

中僅列諸目未錄其文殆忽於易耳繼爲董方立索去嗣歸呂氏迨經兵燹呂氏所蓄蕩然無存卽非灰燼亦僭瓦礫矣噫以數千年之故物幸顯於世不久仍晦何其厄也然猶幸爲先生所得尙存其名於斯編俾後來耆古之士尙可攷而知之其不幸而爲僞夫所有舉世莫得而知之雖顯猶晦者正復不知凡幾故凡編中有目無文者悉仍其名以俟補輯

萊子侯石刻

高一尺五寸廣二尺二寸七分行五字篆書在山東萊縣孟廟

始建國天鳳三年二月十三日萊子

侯易支人馬封使恪子食等用百余  
後子孫毋壞取

嶧山西南廿里曰臥虎山山陽皆土一石直南北臥山足地勢高平儼然堂基此其西南隅附土者也形方長上微弓中斷爲二色純青而堅西側近南處盤如碧玉之璞面正平不加追琢刻字其上以周尺度之斷以南餘三尺許方二尺八寸隸七行行五字字徑二寸五分界以豎格四線圍之外刻粗斜紋二寸作邊則石盡矣其詞曰始建國天鳳三年二月十三日萊子食等用百余字疑用半角餘者作余字後子孫毋壞取計三十五字疑者四與曲阜五鳳二年刻永平郡君摩崖是一家眷屬蓋未分隸初體也獨念地非幽僻從古地志金石諸家均未著錄且久歷雨淋日炙敲火礪角之劫而歸然煥然待時而顯何與始天以人理滅絕至葬已極尙有此好義敦睦之士足以扶道教而植人紀故愛護闕惜不使蠹沒與余既刻誌歲月緣起於石側復詳爲之跋得石後三月顏逢甲書

卷一 漢

此石在鄒縣南臥虎山下幾二千季無人知者嘉慶廿二年龔日士人孫生容王輔仲見之與滕縣孝廉



顏君逢甲送入孟廟考始建國天鳳二年係新王莽僭位之八年其稱天鳳而冠以始建國猶繇繇載王莽侯鉦云始建國地皇上戊也其稱為封者蓋封樹之封猶禮稱三斬板而已封及史載建武祀泰山使奉車子侯為封封高一丈二尺之類顏君以為封田贈族者非也百余人者用百餘人工築此封顏君釋為宗人亦非惟萊子侯不可考或以萊州為古萊子國或以為葉子侯葉字之泐俱無所據王莽時封隘有貧而為傭者史固不勝載而碑字又恍惚難憑闕之可耳其儲字亦不甚了了總之此石雖非後人偽刻亦係當時野制無深長意趣因近時新出姑縮刻

卷一 漢

於西漢之末馮雲 馬雲 石索

右石刻以建初尺度之高尺許廣尺一寸八分書七行行五字行間有粗豎文作界字徑二寸許嘉慶庚辰秋四明沈栗仲明府道貴來官湘南以搨本贈予云近始出土栗仲時館山左因得椎拓數本攷周禮冢人以爵等為邱封之度鄭注別尊卑也王公曰邱諸臣曰封禮記檀弓於是封之崇四尺鄭注聚土曰封又我見封之若堂者矣鄭注築土為壟形四方而高又樂記封比干之墓鄭注積土為封又按儀禮既夕禮乃窆鄭注云窆下棺也今文窆為封禮記檀弓縣棺而封鄭注封當為窆窆下棺也說文崩下云禮

記謂之封周官謂之窆易繫辭葬之中野不封不樹虞翻注穿土稱封封古窆字也廣雅封冢也又案萊乃萊之隸變禹貢萊夷作牧孔傳萊夷地名存於魯公二年左氏傳齊侯使諸姜宗婦來送葬召萊子不義云世族譜不知萊國之姓齊侯召萊子者不為其姓姜也以其比鄰萊之故召又宣公七年穀梁傳公會齊侯伐萊范注萊國名國語齊語萊莒韋注萊今東萊又案孟子若伊尹萊朱趙岐章句萊朱湯賢臣即仲虺也春秋文公二年左氏傳晉與秦戰於穀萊駒為右又哀公廿四年傳有萊章杜注萊章齊大夫

卷一 漢

是萊為古姓本國名而正在齊地乃以國為氏也此刻所云萊子侯當是萊姓名子侯其下一字當是為而支人之支据許氏說文文字當从十从又作支支字當从巾从又作支然隸書變支為丈變支為支此刻支字不當讀為丈人下一字乃象之變體漢郭君碑豫字作鴉其右旁正與此刻形相似玉篇作鳥以為古文象字蓋支乃其人之姓人象則其名也莊子有支離益廣韻支下云漢複姓又晉時有高僧支遁後漢錄有司空支雄何氏姓苑云支氏琅邪人儲子食當亦是人姓名儲疑儲之省文廣韻云儲姓後漢有儲太伯子攷後漢書鮑永傳光武即位遺諫議大



夫儲大伯持節徵永章懷注引風俗通曰儲姓齊大夫儲子之後也而漢書王莽傳有上谷儲夏正在其時蓋萊子侯使儲子食等用百余人爲支人象封其冢而刻石以戒其子孫者也餘古省作余周禮地官委人凡其聚以待頒賜漢吳仲山碑父有余財皆以余爲餘攷漢書王莽傳莽於居攝三年十一月改初始元年篡位改定有天下號曰新以十二月癸酉爲建國元年正月之朔至五年又改明年爲天鳳元年以改元更號而論既稱天鳳不當復稱始建國然莽傳前言莽先建元初始後改元建國不云始建國而於後言建國元年正月上仍係以始字則於始建

卷一

五

國六年所謂改元天鳳者當是增天鳳二字於始建國之下故此刻稱始建國天鳳三年耳據此可以證史家紀載之失實葉石林避暑錄話云韓丞相玉汝家藏銅科銘稱始建國天鳳上戊六年據漢書莽改始建國六年爲天鳳元年而不言其因今天鳳上猶冒始建國蓋通爲一稱未嘗去舊號上戊莽所作圖名也又洪氏隸釋跋蜀郡太守何君閣道碑有建武中元二年之文云紹興中郭浩知金州田夫耕得一鉅其銘云新始建國地皇上戊二年今此刻但無上戊二字正可與葉洪二君所言互相證明此刻結體秀勁古茂在上谷府卿祝其卿二墳壇石刻之上尙

是西漢文字可寶也

隴州古泉山 金石文編

顏東田孝廉逢甲滕人篤誨好古丁丑秋攜友道臥虎山下踞石小憩其端整似經匠手活辭從橫彷彿文字遂汲泉洗濯搨以故紙點畫畢見時先君子司鐸其縣顏以初搨本見詒且手跋其尾辨論甚精余見近人金石索一書縮刻於西漢之末本來面目十無一二矣而其跋識鄙爲野制無深長意趣不知原刻正以朴拙倍見古情今人無事不勝古人惟補拙萬不可及而以爲譏何與又案所云爲封與史載建武祀泰山使奉車子侯同義不知何由自爲野制前環首尾味其文義封田贍族說無可疑石索以封爲

卷一

六

封禪之封季氏旅於泰山孔子歎之子侯人臣何敢妄議封禪且章章勒石邪封土封石非大工動眾不用百餘人百餘人連下成文卽上所云支人也言凡我本支百餘人其後嗣子孫庶幾永保此所封之田毋壞敗也卽古鐘鼎彝器子孫永寶用之類也文義明白若此猶復疑義百出異哉道光丙戌初秋諸城王金策題

兩漢隸法傳於世者以五鳳磚刻爲最古五鳳磚在曲阜孔林此刻今置鄒縣孟廟斷珪零璧數千百年後得託聖賢林廟以永其傳亦盛事也薛尙功鍾鼎款識載有漢注水區阮芸臺尙書積古齋鍾鼎彝器



款識載有新莽銅權二皆作於始建國元年薛以始建國為初始改元之明年阮謂即初始元年之十二月此刻稱天鳳三年則在莽即位之八年矣不應復以舊號冠首竊疑莽自立時尚未建年號姑以始建國紀年故改元後時人猶以此加於年號之上非重紀也顏跋所釋萊字攷漢書各表雖無萊子侯之封而其文則為萊字無疑也惟封使下一字顏釋備字岫仙疑之其字當是貸之省文漢至北朝人嘗貳作貳亦省貝為日漢吳仲山碑書貸作儀亦增代為伐可證其云貸子食等用者謂以所得封田貸於族眾也百余人之余岫仙以為餘字省文其說是矣黃本

卷一 漢

七

案萊子侯刻石文云始建國天鳳三年二月十三日萊子侯為支人為封使偕子會等用百余人後子孫母壞取凡三十五字漢書王子侯表孝武以諸侯王置土過制或替差失軌而子弟為匹夫輕重不相準詔諸侯王欲推私恩分子弟邑者令各條上定其號名自是支庶畢侯師古曰侯所食邑皆書其郡縣於下其有不書者史失之此萊子侯乃王子侯之食邑于萊者足補班史所闕但未審其次繫為何王之後耳又後漢陽城恭王傳莽篡立劉氏為侯者皆降稱子子侯之稱或即莽制與莽以初始元年十二月為始建國元年五年改元

天鳳天鳳六年改元地皇此稱始建國天鳳三年者洪氏隸釋云莽漢之際習俗相向以即位初元冠于新國之上所載銅科銘云新始建國天鳳上戊六年候鉦銘云新始建國地皇上戊二年與此相類如先武建元建武改元中元而蜀郡太守何君閣道碑及范書祭祀志東夷傳皆有建武中元之文亦此例也支人言族人也案土曰封周禮大司徒制其地域而溝封之注封起土界也土在溝上謂之封偕子疑即諸子食其名余與餘同吳仲山碑父有余財亦作余江滿釋萊作美偕作者後作役洪頤釋偕作儲皆未審

卷一 漢

八

案馮氏石索釋食作良亦各自為說耳陸增祥

會稽家地刻石

摩崖高三尺廣五尺五行四字額高二尺廣一尺題大吉二字並隸書在浙江會稽縣東南烏石村

大吉

昆串六人共買山地建初元年平建也  
冢地直三萬錢

案石刻凡廿二字文曰昆弟六人共買山地建初元年建此冢地直三萬錢又於上方題大吉二字建初元年後漢章帝嗣位之始年也迄今道光三年凡千七百四十八年縣人杜孝廉照偕弟春生訪得之子與南海吳布政榮光仁和趙明經魏題



名山下其地土名跳山即烏石山也注此之注趙  
杜釋作住錢唐何元錫釋作臨海洪州判頤道  
釋作造云造即造字省口予合數搨本辨之造字  
甚顯洪說無疑冢地之冢趙釋作冢亦誤冢作冢  
與隸續所載延熹五年真道冢地碑正同杜春生  
字禾子集會稽山陰金石作越中金石記云是刻  
土人傳為錢武肅王微時販鹽官軍捕之逃避此  
山而免因於石壁書大吉字明人据入邑志不知  
大吉下尙有二十字也予親剔落蘇寸許其文始  
見金石家從未著錄即嘉泰以來纂郡邑志者亦  
所未覩乃知大吉二字為冢地言後人偶有見錢

卷一 漢

九

字者因傳會為武肅矣洪頤煊平津讀碑記云漢  
人造作必記其所直之數如武氏石闕銘造此石  
闕直錢十五萬作師子直四萬蓋其風俗然也

李昭碑

表本高廣行字無攷字徑三寸額題漢故李君之碑六字字徑四寸並篆書蘇陽胡趙氏

君諱昭字伯明其先富波君忠孝企仁行楷實體  
彌隆帝曰掾吏召見嘉其忠孝琴跪中譚雒陽  
長史換健為闕顯鑠其德于我李君其德元初五季  
三月三日卒闕勒

案李昭碑表本十四番題額三行行二字碑文廿  
四行行三字可辨者六十三字如其數錄之文既

殘闕表褻亦有失次此與中平二年王知殘碑合  
為一冊陽湖趙氏味辛齋所藏錢詹事大昕識其  
後云槌為之槌从木與何君開道碑文同說文無  
槌字大徐新附有之不足据也彌本从長而漢隸  
多作弓有以此篆書亦从弓蓋漢時別體許祭酒不  
能盡收耳雒陽長史漢志未載此官豈偶置而旋  
罷與洪編修亮吉記曰碑言其先富波富波永元  
中復距此止二十年案和帝嗣位改元永元歲在  
己丑元初五年為安帝在位之十二年戊午歲也  
原本以正書錄之未見搨本姑仍其舊後王知

殘碑同陸增祥

卷一 漢

十

潁川太守太室題名

延光四年三月篆書

右刻在太室闕額下磨泐已甚十不存一可辨  
者惟延光四年三月及孔子大聖潁川太守楊  
十數字耳不錄錢氏潛研堂目作潁州誤陸增祥

右扶風丞李君通閣道記

高二尺三寸廣一尺六寸隸書七行行十字至十三字不等在陝西褒城縣石門西陞

右扶風丞李君通閣道記

字季士以永壽元年中始解

大臺政由其興安平火

愛萬民懼喜行人蒙福君故授



蓋州從事可舉孝廉尚符璽郎  
巴郡胸忍令換漢中成固令遷宜  
禾都尉

右殘刻存六行零三字餘不可曉每行字數不等刻  
落殊甚故同在褒谷而歐趙洪婁諸家俱未採錄味  
其語意解大臺由卑下賈民權喜行人蒙福蓋亦去  
險就夷以便宜民故為之刻石紀功如開通褒斜橋  
格及石門頌之類不可沒也乃何佛臨摹存其大概  
李君字季士諱雷雷不可識必有闕悞處有以為禹  
字者殊不相似未敢定也故字拈字亦不可辨姑存  
之宜禾都尉之名它處亦未見

卷一 漢

十一

案後漢右扶風丞武陽李君摩崖記刻石門西壁  
石門二大字之南自來金石家皆未著錄嘉慶中  
安康縣知縣諸城王君森文搜剔得之搨以寄示  
海內流傳始此嘗以王氏搨本與仁和趙氏魏元  
和顧氏千里南海吳氏榮光藏本參之可辨者七  
十二字雖末行都尉下漫漶不能卒讀而李君姓  
名爵里固已粲然其稱永壽元年者追紀李君歷  
官之年非即刻石之年也漢書百官公卿表右扶  
風治內史右地與左馮翊京兆尹為三輔皆有兩  
丞右扶風二千石丞六百石後漢百官志中興都  
雒陽河南郡為尹以三輔陵廟所在不改其號但

減其秩又少府屬有尚符璽郎中四人書作璽石  
刻作璽與張納功德敘璽書封都亭侯同郡國志  
武陽屬犍為郡書作犍石刻作犍與楊君石門頌  
馮緄碑並同胸忍屬巴郡成固屬漢中郡宜禾都  
尉屬敦煌郡廣至縣治昆侖障西域傳明帝永平  
十六年征匈奴取伊吾盧地置宜禾都尉以屯田  
遂通西域此記刻於桓帝永壽之後置宜禾都尉  
已八十餘年李君歷官巴益漢中蓋嘗修治孔道  
故云行人蒙福紀其治蹟足以媲美鄱陽王君愛  
古表章漢刻亦晏南鄭之流也

馮氏石索縮摹此刻禹作雷與安作卑下平下

卷一 漢

十二

缺之字萬作賈授益州三字皆缺符作書下缺  
璽郎二字換作拈中下作固下缺二字呂余所  
得搨本校之禹字不誤平下之字尚可辨萬字  
不誤授益州及符璽字均不可見而郎字則尚  
存也令遷二字均可約辨而固上似僅一字也  
曼患難定悉仍其舊

堂谿典崇高廟請雨銘

刻開母廟石闕第三層篆書每行五字前後並刻  
舊搨本可辨者十六行今存銘文後八行在河南登  
縣封

時口五官中郎將隰陵堂谿典伯  
并喜平四年来請雨崇高廟典大君



諱協字季度自為郡王薄世關銘文  
諛舉孝廉西鄂長申終叙曰於惟我  
君明允廣淵學兼游夏德配滅文歿  
而不朽實有立言其言惟何後闕

案銘刻前後剝落惟銘文以下至其言惟凡八行  
共四十字明晰可辨前八行則就吳玉搢金石存  
錄入伯并二字本趙氏金石錄足之非全文也後  
漢靈帝紀熹平五年四月復崇高山名為嵩高山  
注前書武帝祠中岳改嵩高為崇高東觀記曰使  
中郎將堂谿典請兩因上言改之名為嵩高山改  
名在五年請兩在四年故尚稱崇高廟也典大君

卷一 漢

諱協字季度為郡主簿作闕銘文後舉孝廉西鄂  
長早終熹平四年典來請兩重勒此銘後漢延篤  
傳少從穎川唐谿典受左氏傳注引先賢行述曰  
典字季度為西鄂長風俗通曰吳夫槩王奔楚封  
唐谿因為氏典為五官中郎將唐與堂同以典  
與季度合為一人乃先賢行述之誤季度名協為  
西鄂長典字伯并為五官中郎將是刻可證也西  
鄂後漢屬荊州南陽郡風俗通本春秋左氏傳傳  
作堂谿應氏引作唐谿姓纂作棠谿十一唐引左  
傳吳王闔閭弟夫槩王奔楚為棠谿氏漢書棠谿  
惠治公羊又五官中郎將棠谿典字皆作棠今本

左傳作堂漢書作唐不知姓纂所據何本漢書地  
理志僑陵後漢郡國志作僑陵並潁川郡

自為二字及末行何字据石索補入崇高石索  
作嵩高誤請雨時未復故名也牛氏金石圖題  
為季度銘者未見前五字也與作與鄂作鄂早  
作卑誤也大君父也金石記引鄭固碑云七歲  
而夭大君夫人所共哀也是也僑陵左氏傳作  
鄢許氏說文亦作鄢左氏莊廿八年傳釋文引  
字林鄢作僑鄢正字僑借字僑通用字从邑从  
阜之字互用者甚多也堂與唐同史記魏世家  
倉唐漢書古今人表作堂淮南子唐牙莫之鼓

卷一 漢

也注云唐猶堂皆其證也堂與棠亦通廣韻棠  
字注吳王闔閭弟夫槩奔楚為棠谿氏又堂字  
注引風俗通堂楚邑大夫五尚為之其後氏焉  
案即昭二十年棠君尚也楚辭棠谿注利劍也  
廣雅作堂谿史記齊世家索隱引管子棠巫今  
本作堂詩有紀有堂白帖引作有杞有棠皆其  
證也又案列子而遊于棠行注云棠當作塘塘  
古只作唐大徐新附始有之是唐亦可作棠也

王知殘碑

漢本高廣行字無攷字徑三寸餘額題漢故王  
君之碑六字字徑四寸餘並篆書藏陽湖趙氏



府君諱知正周文口之緒也而清味真 魏太守王  
賜令知政之風洵世德矣中平二年作文銘口勒碑  
已便垂口不

案王知殘碑存四十有一字與元初五年李昭碑  
合册為趙先生懷玉所藏相傳乾隆初出於寶雞  
縣田間褚千峯搨數紙再訪則石存而文已剝去  
中平二年為漢靈帝在位之十八年王君無攷郡  
太守王陽後漢書無傳亦不詳何人也

仙人唐公所碑陰

前碑高廣已見萃編碑陰十五行行九  
字至十二字不等錄書在陝西城固縣

故江陽守長成固楊晏字平仲

卷一

五

東郡督郵成固左小字元術

故江陽守長南鄭楊銀字伯慎

司徒掾南鄭祝龜字元靈

故益州從事南鄭祝忱字子文

故益州從事南鄭祝恒字仲舉

故益州從事南鄭祝頤字德靈

太守南鄭祝崇字季舉

太守南鄭祝榮字文舉

太守南鄭趙英字秀才

太守南鄭趙英字秀才

太守南鄭趙英字秀才

故襄中守尉南鄭趙忠字元楚

案仙人唐公房碑陰題名十五人成固二南鄭十

三其員職有江陽守長東郡督郵司徒掾益州從

事太守史襄中守尉之屬無員職者稱處士蓋即

前碑所云羣義是也唐公房碑萃編已錄碑載公

房以王莽居攝時得道舉家俱濟歷世莫紀後云

漢中太守南陽郭君諱芝字公載躬損俸錢倡率

羣義繕廣斯廟又云刻石昭音揚君靈譽是其繕

廟刻石皆當後漢繕廟者為郭芝倡義而刻石不

卷一

六

著撰書之人固即碑陰題名之羣義為郭君揚譽

矣洪氏以碑為郭芝所立殊未審也集古錄云郭

芝為公所脩廟記漢書地理志漢中郡縣有南鄭

襄中成固隄為郡縣有江陽並益州所部後漢郡

國志同百官志諸州皆有從事史益州十二每郡

皆置諸曹掾史其監屬縣有五部督郵每縣邑道

大者置令一人千石次者置長四百石小者置長

三百石縣萬戶以上為令不滿為長丞各一人尉

大縣二人小縣一人各署諸曹掾史與此碑所書

員職並合督郵即督郵掾省作郵或作郵北海相

景君碑陰中部督郵韓勅碑陰故督郵魯开輝故



督郡魯趙輝與壽碑陰故督郡陳璉公故督郡與  
劉生衡方碑化速郡置字並作郡可以互證此碑  
連額高八尺餘額去三分之一有穿碑陰之額別  
有隸書五行刻於穿右剝落尤甚諦觀搨本惟提  
點等字可辨蓋後人題記故洪氏未錄

吳

九真太守谷朗碑

碑高三尺五寸廣二尺四寸五分十八行行廿四字  
額高一尺七寸一行題吳故九真太守谷府君之碑  
十一字並隸書字徑  
寸許在湖南耒陽縣

府君諱朗字義先桂陽耒陽人豫章  
府君出曾孫公府君出孫郎中君出

卷一 吳

子也其先出自顓頊益為舜虞賜姓  
嬴氏至于扉子封於秦谷因而氏焉  
君承洪原出清沉稟秉世出高素履  
道思頓德行純備三歲喪母十一亡  
父獨與弟居承奉親和顏悅色孝  
次溫恭曾閔出操君其蹈焉弱冠仕  
郡歷右職守陽安長淋問宣涿遂外  
王府除郎中尚書令史郡中正遷長  
沙劉陽令播渥惠以育物垂仁恩以  
希化在政未期徵拜立忠都尉尚書  
郎靖容樞機名尉家僚遷部廣州督

軍校尉正身率下不畏彊禦深清蕩  
濁萬里肅齊功成辭退拜五官郎中  
遷大中正平衡清格彝倫攸敘于昔  
交州竊色叛國戎車與駕于戈未戢  
帝思俾入訓咨羣司僉以君任部南  
州成思素著遷九真太守君稟明德  
所歷垂勳宜延遐紀光讚皇家如何  
不永春秋五十有四鳳皇元年四月  
乙未寢疾而卒嗚呼哀哉凡百君子  
莫不嗟痛乃立碑作頌以顯行績其  
詞曰

卷一 吳

於鑠府君稟性玄通積行閎闕九族  
睦靡羽儀上京德與雲騰入蹈丹墀  
夙夜靖恭出撫黎民風移俗興名粲  
豹產勳齊往繼當永黃耆翼佐帝庸  
昊天不弔哲人其終濟濟縉紳靡瞻  
靡宗勒茲玄石永光無窮  
右谷朗者事吳為九真太守碑無書撰人名氏其序  
云府君諱朗字義先桂陽耒陽人豫章府君之曾孫  
公府君之孫郎中君之子也其先出自顓頊益為舜  
虞賜姓嬴氏至于扉子封於秦谷因而氏焉谷氏在  
吳不顯史傳無所見所謂豫章府君而下三世皆莫



知其名字案素本紀非子邑於秦而此與朗子永慶

侯相碑皆為扉子莫詳其義也錄古

隸書不著書撰人名氏朗字義先桂陽耒陽人仕至

九真太守歸命侯鳳皇元年四月卒年三十四碑在

耒陽縣錄古

第二百八十四吳九真太守谷府君碑孫皓鳳皇元

年錄古

在耒陽縣不注人氏但云鳳皇元年立碑地

右九真太守谷朗碑吳鳳皇元年立在衡州府耒陽

縣此碑首見歐公集古錄跋趙氏金石錄有目而無

跋耒陽漢屬桂陽郡碑敘谷君歷官初仕郡歷右職

守陽安長升王府除郎中尚書令史郡中正遷劉陽

令徵拜立忠都尉尚書郎遷部廣州督軍校尉拜五

官郎中遷大中正又遷九真太守鳳皇元年四月卒

攷鳳皇元年乃歸命侯孫皓在位之九年也九真太

守置自漢武帝元鼎六年後漢隸交州刺史部吳仍

之碑云于皆交州竊邑叛國戎車虜于戈未啟帝

思俾又訓咨羣司僉以君任部南州威恩素著遷九

真太守攷吳志孫亮永安六年五月交阯郡吏呂興

等反殺太守孫諸遣使如魏請太守及兵七年分交

州置廣州孫皓元興元年魏置交阯太守之郡寶鼎

元年遣交阯刺史劉俊前部督修則等入擊交阯為

卷一 吳

卷一 吳

晉將毛昺等所破皆死兵散還合浦建衡元年十一

月遣監軍虞汜等就合浦擊交阯禽殺晉所置守將

九真日南皆還屬朗為九真太守當在是時即鳳皇

元年之前一年也碑敘其先出自嶺瑱益為舜虞賜

姓嬴氏與史記秦本紀略同惟云扉子封於秦谷因

而氏焉本紀並無其文攷漢書地理志云非子周孝

王養馬汧渭之間孝王曰昔伯益知禽獸子孫不絕

廼封為附庸邑之於秦今隴西秦亭秦谷是也又鄭

康成毛詩秦風譜輿地理志略同皆不云以谷為氏

惟秦本紀云大費生子二人一曰太廉實鳥谷氏一

曰若本實費氏蓋或即鳥谷氏之後案秦本紀太廉

尚在非子之前與碑亦不合而漢書谷永傳言長安

人碑又未及其人益為舜虞見虞書漢書古今人表

地理志及列子皆作伯益秦本紀毛詩譜皆作柏翳

小司馬索隱作伯翳云尚書謂之伯益伯柏古字通

翳益聲之轉耳扉子班馬二史並作非子惟路史後

紀注與碑同扉從非得聲古書可通用也劉陽今作

瀏陽攷吳分臨湘縣地置劉陽三國志潘濬傳及晉

書地理志俱與碑同可知水旁為後人所增疇咨之

疇作訓攷說文引虞書作鬲而言部有訓字訓講也

漢魏元丕碑劉寬碑鄭烈碑俱用此字碑銘詞有云

名梟豹產者豹謂西門豹產謂鄭子產也漢人習用

第... 冊... 續修四庫全書第... 28... 版正內



此語劉寬碑云口踰產豹魯峻碑云比縱豹產與此  
同意彙字說文訓羣鳥鳴也从品在木上後人又加  
口有作噪非是碑以往縱為往蹤與漢夏承郭仲奇  
趙固令魯峻高彪諸碑同攷說文無蹤字古人皆用  
縱也又流作涔見公羊傳黎作梨屢見漢碑皆隸變  
通用字此碑文詞古雅隸體端勁有法其時去東京  
未遠尙多漢人遺意當與漢碑同為墨林寶藏自歐  
公以後諸家罕有攷跋予襲於外舅潛研堂見舊搨  
本手錄其文內有數字殘缺比來湘南徧託友朋訪  
搨未獲昨徐星伯學使按試衡郡回以副本見詒重  
為校錄一過并題其後以識之 又案碑舊在縣東

卷一 吳

五里又五里為谷府君祠即祀朗者今在縣北杜工  
部祠內不知何人所移碑文凡十八行行二十四字  
八分書張應星縣志載其文脫誤甚多賴碑尙在可  
据以補正之又攷通志畧秦氏注云蜚廉生二子一  
曰惡來其後為秦二曰季騰其後為趙惡來之後五  
世曰非子初封於秦谷為秦氏秦谷故隴西秦亭是  
也後徙封平陽復遷岐豐之間又遷於犬邱又遷於  
雍及櫟陽咸陽皆本於秦谷故號秦焉鄭漁仲所述  
大略本之漢書地理志但以秦谷為秦氏得姓之始  
而不知谷氏亦出於此廣韻一書於姓氏郡望載之  
取詳獨於谷下及鳥下均未言之皆可据以補氏族

書之道者也 又案谷朗碑僻在楚南下邑拓本頗  
難得予在長沙先承學使徐星伯太史見惠嗣修通  
志撰金石志廿卷据以錄入逮志書刻成復有友人  
拓一本相餉始見其有額一行直書吳故九真太守  
谷府君之碑十一字亦隸書與碑文字體大小相同  
其式近似漢碑第不作篆書大字耳乃知趙德甫稱  
為吳九真太守谷府君碑者据其題額書之也碑銘  
文末下有小正書約五行文皆漫滅僅存數字恐是  
近代人筆或記其遷碑始末耳 古泉山館  
金石文編

碑文經後人所剝精采殊損惟額字尙仍其舊  
比校之顯然也錢氏臧本殘缺數字今拓本僅

卷一 吳 晉

一齊字不可辨集古錄目云年三十四今本頗  
似五字出自顛項之出非證以集古錄跋幾誤  
讀為世皆剝鑿之明證也湖南通志載此文三  
十作五十閩閩作閩閩往縱作往蹤均誤續修  
者當据石正之 陸增祥  
志

晉 升平磚文二種

長一尺二寸廣半之上厚三寸末半之磚  
側錄書一行十字陽文江西南昌縣出土

晉 升平元年 樂安光氏 元

案晉穆帝永和十三年歲在丁巳改元升平後漢  
郡國志青州樂安國樂安縣晉宋並同隋罷郡太



平寰字記樂安九姓不及光氏集韻光氏田光後  
秦末子孫避地以光為氏晉有光逸字孟祖樂安  
人元帝中興為給事中晉書有傳又苻秦時僕射  
清河光祚通鑑註姓譜燕人田光之後道光四年  
冬南昌建義倉掘地取土得磚數枚知縣事文海  
驗其文知為晉人曠隧即為封揜予時在伊爾根  
覺羅撫部成格幕府與宋姨弟翔鳳各得一磚  
又長一尺一寸廣半之厚一寸五分磚側左方正書一  
行存十字下方一字並易文出浙江湖州今藏余家  
升平元年十月廿三辛巳口沈

右磚琢研額刻升平元年碑研六字正書研陰  
刻升平之始實繼永和用磚琢研既琢復磨戊寅

卷一 前秦

六月廿有七日收庵銘季由書凡三十一字艸書  
收庵者青州司馬趙先生懷玉退老之室其從子  
學轍字季由時守湖州得碑製研因以贈予東晉  
穆帝升平元年丁巳至今嘉慶二十三年戊寅凡  
一千四百六十一年

前秦

鄭能進修鄧艾祠碑

表本高廣行字不計  
正書在陝西蒲城縣

大秦苻氏建元三年歲在丁卯馮翊護軍建威將軍秦  
軍都尉城安縣侯華山鄭能進字固道聖世鎮南參軍  
水衡都尉石安令治書侍御史南軍督都水使者被除

為護軍甘露四年十二月廿五日到官以地接元朔給  
兵三百人軍而史屬一百五十八統和圍戎郿城洛川  
定陽五部領屠各上郡夫施黑羗白羗高涼西羗盧水  
白盧支胡粟特吉水雜戶七千夷類十二種兼統夏陽  
治在職六載進無異才履性忠孝事上恪勤夙夜匪懈  
以太尉鄧公祠張馮翊所造歲久頹朽因舊修飭故記  
之以其年六月左降為尚書庫部郎護軍司馬奉車都  
尉關內侯始平解虔安字文聖世水衡令蒲子北掘令  
安遠將軍司馬都水參軍被除為司馬

卷一 前秦

軍參事北地靈武孟口口廣軍參事和戎鉗耳口口龍  
軍門下督和戎鉗耳口世虜軍功曹和戎鉗耳口當世  
與軍主簿河西臨晉陽萬世和軍主簿和戎雷夫龍道  
葭口軍主簿河西重泉范高延恩軍主簿和戎雷遠子  
軍主簿和戎雷川口光  
軍主簿和戎雷口景文軍主簿和戎西羗騎世龍軍錄  
事和戎雷顏道口軍錄事和戎賞陸道口軍錄事和戎  
僕蒙琰子言功曹書佐和戎雷陵道進功曹書佐和戎  
僕蒙口彥詳

軍參事北地富平楊洸少論軍門下督馮翊朱進超石  
軍功曹陜戎蓋周夬容軍主簿圍戎郝子靈承文軍主  
簿圍戎屈口童道詵軍主簿圍戎袁世承其軍主簿圍  
戎雷樹進雙軍錄事馮翊呂騫帳軍錄事圍戎賞投



鈔詳軍功曹書佐團戎利非口永遠治下部大鉗耳丁

右修鄧太尉祠首題大秦苻氏建元三年歲在丁卯  
攷建元之號漢武帝晉康帝劉聰皆嘗稱之此加苻  
氏於建元之上意欲別於前代而失紀事之體蓋武  
臣不學者所為也碑為馮翊護軍鄭能進修祠而作  
先云以甘露四年到官又云在職六載末云以其年  
六月左降為尚書庫部郎自甘露四年壬戌至建元  
三年丁卯恰是六載吾友吳山夫撰金石存列此碑  
於曹魏之世而未見全文但以甘露紀年意之不知  
其為苻秦之甘露非魏甘露也碑書盧施為夫施北

卷一前秦

三五

屈為北掘皆以音同假借而題名軍主簿數人字皆  
从艸則以去漢未遠間存古法也鄧太尉即魏之鄧  
艾水經注濮陽城南有魏使持節征西將軍太尉方  
城侯鄧艾廟尚有又碑秦建元十二年廣武將軍宛  
州刺史關內侯安定彭超立此別是一碑亦見艾之  
威德及人久而不忘也艾從又聲今人讀又艾為兩  
音實則一聲之轉古人無甚區別如鼂錯之錯不妨  
去入兩讀矣魏志艾始封方城亭侯進封方城鄉侯  
又進封鄧侯而水經注但稱方城侯豈以封號與姓  
相涉舉舊封以示別與抑史有誤文與潛研堂金石  
文跋尾續待秦石刻傳於今者惟陝西宜君縣之建元四年廣

武將軍口產碑及此耳口產碑王侍郎金石萃編已  
載之其首行有建元四年歲在丙辰字武虛谷太令  
授堂金石跋据此以駁紀元彙攷作戊辰之非今此  
刻在其前一年而稱歲在丁卯則口產碑丙字乃戊  
字之誤明矣口產碑有碑陰其題諸官名姓有所謂  
酋大王酋大及某部大王某部大者此碑末亦有治  
下部大之稱蓋皆其所置官屬之名也又其復姓有  
僂蒙者二攷廣韻去聲僂下云西羌復姓有僂蒙氏  
又其復姓有鉗耳者三見周保定四年聖母寺像碑  
宋刻汝帖亦收有隋鉗耳君碑又有一人稱利非口  
永遠者亦似復姓攷聖母寺碑有復姓荔非者三人

卷一前秦

三五

又新唐書李光弼傳有裨將荔非元礼蓋荔非即利  
非皆羌酋之複姓也趙氏金石錄有方城侯鄧艾碑  
不著年代亦不言在何地其跋下注晉時立亦不言  
何人此文則云太尉鄧公祠張馮翊所造碑今在  
陝西蒲城縣山陽吳氏金石存既不知碑之所在又  
因文中有甘露四年而未審出前之建元三年誤作  
三國時魏碑所錄全文又多脫誤外舅潛研堂金石  
文跋尾弟四集有此碑之跋攷之甚詳大略本趙德  
甫之言古泉山館  
金石文編

宋

州刺史爨龍顏碑



高一丈五寸廣四尺一寸廿四行行四十五字額高  
二尺八寸上刻兩蟠龍下中穿徑五寸六分左右日  
月各徑五寸六分中刻跋烏月中刻蟠龍穿上高八寸  
廣一尺五寸六分行四字題宋故龍驤將軍護鎮鎮  
校尉團州刺史印都縣侯使君之碑廿四字  
並正書在雲南陸涼州東南二十里貞元堡

君諱龍顏字仕德建團同樂縣人其先世則少昊顓頊  
之囡胄才子祝融之眇胤也清源流而不滯深根固而  
不傾夏后之盛敷陳五教勳隆九土純化洽于千古仁  
功播於万祀故乃耀輝西岳霸王郢楚子文詔德於春  
秋班朗紹綴於季漢陽九運否蟬蛻河東逍遙中原班  
彪剛定漢記班固述脩道訓爰暨漢末某邑於燕因氏  
族焉姻婣媾於公族振纓番乎王室迺祖肅魏尚書僕  
射河南尹位均九例舒翮中朝通運庸蜀流薄南人樹

卷一 前秦 宋

十七

安九世千柯繁茂万葉雲興卿望標於四姓邈冠類於  
上京瑛豪繼體於茲而美祖晉團建團二郡太守龍驤  
將軍團州刺史孝龍驤輔國將軍八郡監軍晉團建團  
二郡太守追謚團州刺史印都縣侯金紫累跡朱猷充  
庭君承尚書之囡孫監軍之令子也容猥瑋於時倫貞  
搽起於門友温良冲拒在家必問本州礼命主簿不就  
三辟別駕任事史正式當朝靖拱端右仁篤類於朝野  
清名扇於遐邇舉義熙十年秀才除郎中相征西鎮遷  
南蠻府行參軍除試守建團太守劄符衣錦書遊  
民歌其德士詠其風於是貫伍卿朝本州司馬長史而  
君素懷慷慨志存遠御万里歸闕除散騎侍郎進無休

容退無愠色忠誠簡於帝心芳風宜於天邑除龍驤將  
軍試守晉團太守軺車越岑金章紫綬榮戟幢轡襲封  
印都縣侯歲在壬申百六選豐州土擾亂東西二境因  
豎很暴緬成殺場君收合精銳五千之眾身伉矢石搤  
碎千計肅清邊隅君南中監石人情歸望選奉号龍驤  
將軍護鎮蠻校尉團州刺史印都縣侯君姿瑛確之高  
略敦純懿之烈度獨步南境卓尔不羣雖子產之在鄭  
蔑以加焉是以蘭聲既暢福隆後嗣者矣自非愷悌君  
子孰能若斯也哉團天不吊寢疾弥篤享年六十一歲  
在丙戌十二月上旬薨梨庶痛悼宋夷傷懷天朝遠感  
追贈中牢之饋也故吏建團趙吹之巴郡杜長子等仞

卷一 宋

十七

哀仁德永慕團澤刊石樹碑哀尚休烈其頌曰  
巍巍靈山峻高迢遙或躍在淵龍飛紫閣遐邇君侯天  
姿瑛哲縉紳踵門揚名四外東帛莖莖禮聘交會優遊  
南境思沾華稟撫伺方岳勝殘去欽然哉明后德重道  
顯綢繆七經騫騫運躬鳳翔京邑曾閱比蹤如何不吊  
遇此繁霜良木摧枯光暉潛藏在三感慕孝友哀傷銘  
述囡石千載垂功  
祖已薨背孝志存銘記良願不遂奄然身終嗣孫碩子  
等友于哀感仰尋鼻訓永慕高蹤控勒在三仲秋七月  
登山菜石樹立囡碑表殊勳於當世流芳風於千代故  
記之 團州長子驍團早終次弟驍紹次弟驍暄次弟



聯崇等建樹此碑

大明二年歲次戊戌九月上旬壬子朔孫碩

碩萬碩思碩

近碑府主簿益州杜長子 文建團燕道慶作

碑陰 左右各三列

府長史建團燕道文

鎮蠻長史建團燕世明

司馬建團燕德民

司馬建團燕順靖

錄事參軍武昌郡劉觀

錄事參軍建團毛璋子

功曹參軍建團孟達倫

功曹參軍朱提李融之

倉曹參軍建團燕口登

倉曹參軍梓柯謝國子

戶曹參軍建團周賢

戶曹參軍南廣楊道育

卷一 宋

毛兵參軍雁門郡王令口

毛兵參軍建團燕孫記

府功曹建團燕口

蠻府功曹建團李延祖

主簿建團趙道才

主簿建團孟令孫

右右方第一列

主簿建團孟順德

右右方第二列

錄事孟林

別駕建團燕敬祖

西曹劉道善

治中晉團趙世茂

戶曹尹仲常

主簿建團燕德融

記室張林熬

主簿建團孟林明

朝直張世保

西曹益團楊琮

麾下都督王道盈

西曹晉團駱雄

尹頭

文

康

右右方第三列

門下建團燕連

門下張尋

錄事弋陽郡舒征

錄事萬敬

西曹建團周令活

西曹尹開

戶曹建團陳世敬

戶曹來林子

省事安上與稚圭

省事李道學

書佐建團孟羅

書佐單仲

幹張孫明

幹盛慶子

卷一 宋

右左方第二列

右左方第三列

案燕能願建團同樂縣人祖父以來世為晉團建

團二郡太守團州刺史宋書地理志團州刺史今

領建團晉團梓柯平蠻夜郎朱提南廣建都西平

西河東河陽雲南與團興古梁水十五郡建團太

守漢益州郡滇王國劉氏更名晉書領縣十三同

樂令晉武帝立晉團太守晉惠帝永安二年

分建團西七縣為益州郡懷帝更名晉書永安二年

通鑑諸書蜀漢建興三年諸葛亮南征改益州為

建團以李恢為太守移南中勁卒為五部分配大



姓焦雍婁孟量毛李為部曲號五子故南人言  
四姓五子即碑所云鄉望標於四姓收其俊傑建團婁習為官  
屬習官至領軍魏成熙初建團婁谷為交趾太守  
婁谷卒婁能等將兵晉武帝泰始七年分益州之  
建團與古雲南交州之永昌合四郡為團州太康  
中罷團州置南夷校尉統五十八部夷族惠帝太  
安初南夷校尉李毅行部永昌從事孫辨上南中  
形勢七郡斗絕晉弱夷強應復團州以相鎮慰詔  
復置團州增統牂牁益州朱提合七郡為刺史加  
龍驤將軍成都縣侯後南夷屢叛李雄稱帝建團  
大姓婁量婁深附之通鑑晉永興二年南中盡為建

卷一 宋

李氏所有乃分團州置交州以婁深為交州刺史  
此劉宋以前團州建置之大略婁氏之所由強也  
婁本邑名因為氏族戰國時巴團婁襄見魏策此  
婁氏之取先者碑云迺祖肅魏尚書僕射河南尹  
元和姓纂河南尹婁肅見謝承後漢書龍顏為肅  
因孫其祖父皆書爵不名晉書穆帝紀永和元年  
李勢將婁頌來奔姓纂有團州刺史婁頌或即龍  
顏之祖又引蜀志交趾刺史婁琛當是交州刺史  
婁深之誤晉書王遜傳遜使婁琛距李驥戰於堂  
狼深為蜀漢時人琛為東晉時人相去六十餘年  
諸書往往誤合婁氏之盛始於漢晉間乘中國擾

亂雄長羣蠻分統其地隋唐以來西爨白蠻東爨  
烏蠻屢徙復振朝貢通款史不絕書此爨之著姓  
分土碑所謂南中磐石人情歸望者也宋書文帝  
紀元嘉九年九月妖賊趙廣寇益州陷沒郡縣州  
府討平之碑云歲在壬申州境擾亂君收合精銳  
肅清邊隅即指平趙廣之亂也遷團州刺史在討  
平趙廣之後攷元嘉十八年十二月晉團太守爨  
松子叛團州刺史徐循討平之十九年十月以晉  
團太守周萬歲為團州刺史皆與龍顏同時終宋  
之世團州刺史之見於正史者前有應襲周籍之  
後有桓閔尹懷順杜叔文符仲子費景緒費伯宏

卷一 宋

諸人而不及龍顏豈當時聲教既遠朝廷任官不  
能久於其地龍顏獨步南境為眾所推襲封遷秩  
或不待命與史稱梁時南團州土民爨瓚竊据一  
方國家遙授刺史後其子爨震恃遠不服爨翫降  
而復叛以碑證史則團州為爨氏所據不始於梁  
因竊據而遙授之龍顏固開瓚震之先與歲在丙  
戌為宋文帝元嘉二十三年龍顏年六十有一則  
其生在東晉孝武太元十一年丙戌安帝義熙十  
年舉秀才時年二十有九碑立於宋武帝大明二  
年距龍顏沒時十二年矣團州刺史加印都縣侯  
南中志作成都誤碑額左右刻日月古所未見志



稱諸葛亮為夷作圖先繪天地日月殆蠻俗遵之  
以弁石刻與此碑足冠六詔諸碑著錄家所未見  
者予於嘉慶中得此碑搨本亟為錄跋後數年讀  
札樸所載又十餘年為道光丁亥阮農部自雲南  
拓寄并示跋尾附錄於後 桂未谷馥札樸云夔  
氏見於載記者華陽國志昌圖大姓有夔習蜀志  
建寧大姓有交州刺史夔深梁武帝以夔璜為團  
州刺史有二子曰震曰翫隋開皇十七年翫反史  
萬歲討降其子匹達唐武德中為昆州刺史又垂  
拱中昆州刺史夔乾福見兩唐書南詔碑有南團  
州都督夔歸王昆州刺史夔日進梨州刺史夔祺

卷一 宋

螺山大鬼主夔彥昌南團州大鬼主夔崇道至後  
晉有夔判借與段思平兵以敗楊干貞是夔氏自  
魏歷十數代未衰故謂之大姓碑中多假借及別  
體字如給蹤作給縱鉞斧作越斧簪纓作振纓九  
列作九例采石作菜石幢蓋作幢愷班作班匪作  
匪淵作淵匠作近驂作驂爨作燕兩顯字並  
作顯集古錄云漢綏民校尉熊君碑書顯字皆為  
顯莫曉其義馥案濕水禹貢孟子漢書地理志並  
作溧字蓋隸變累為累也謚从益不从益與魯峻  
碑同戴侗曰唐本說文有謚無論是从益為正體  
可證說文之誤碑陰幹即幹字漢碑陰亦有之洪

氏隸續言之詳矣其頌以闡哲殺與遼外會裏為  
韻案殺廣韻音所界切禮器不豐不殺即此音曹  
植黃帝贊以哲韻制王粲誄以闡韻又是也又以  
霜藏傷與融躬蹤功為韻案東方朔七諫以當韻  
功陳琳賦以遼韻躬陸雲陸府君誄以章韻蹤可  
為比照也 阮賜卿福跋尾云案三國漢建興二  
年改益州郡置建寧郡晉置南團州建寧郡及同樂  
縣劉宋因之當即今曲靖府地同樂縣其即陸涼  
州晉團郡當即今晉團州雲南府地也夔姓始見  
戰國策魏有夔襄鄭樵通志夔出晉昌後漢河南  
尹夔肅見謝承後漢書碑云迺祖肅魏尚書僕射

卷一 宋

河南尹君尚書之因孫與通志所引謝書正合又  
華陽國志載諸葛武侯南征收建寧團夔習官至領  
軍習仕蜀漢與肅仕曹魏同時龍顏為肅因孫則  
非習裔矣唐書兩夔蠻傳自曲州靖州西南昆川  
曲輒晉團喻獻安團距龍和城通謂之西蠻白蠻  
自彌鹿升麻二州南至步頭謂之東蠻烏蠻今曲  
靖已在雲南省治之東唐時謂之西蠻然則東蠻  
當在今貴州興義府普安廳等地即碑所云東西  
二境今曲靖之白黑獠獯皆二蠻之苗裔也碑末  
書匠碑益州杜葭子即前所云故吏巴郡杜葭子  
迺監造碑刻之人非碑匠也大明宋書作大明蓋



孝武之大明讀如太也頌用易蹇蹇匪躬作鸞  
自是彼時文字俗異非周易有此異文

碑容貌作猥猥乃頽之譌英雄英哲作瑛說文  
瑛訓玉光說可通用漢綏民校尉熊君碑攬瑛  
雄之迹兮平都相蔣君碑口濟清瑛郭仲奇碑  
翼翼瑛彦皆作瑛也昔年作亭古只用亭杜長  
子前作長後作長論語公冶長史記索隱引家  
語作長長本長楚字借為長也前跋未及附識  
之陸增祥志

齊 妙相寺石佛題字

卷一 齊

石佛高廣未攷正書三行字徑寸許在浙江會稽縣妙相寺

齊永明六年大歲

戊辰於吳郡敬造

維衛尊佛

案齊世祖即位歲在壬戌明年癸亥改元永明六  
年戊辰乃北魏高祖太和十二年也元和郡縣志  
後漢順帝時陽羨令周嘉上書以吳越二國周旋  
一萬一千里浙江山川險絕求得分置遂分浙江  
以西為吳郡以東為會稽郡自晉至陳又于此置  
東陽州隋平陳改東陽州為吳州大業元年改為  
越州此南齊石刻而稱吳郡或當時嘗有改并而

史乘失載與

後魏

營州刺史高貞碑

張本高廣行字未詳在山東德州學宮

魏故驩驤將軍營州刺史高使君懿侯碑銘  
君諱貞字羽真勃海衛人也其先蓋帝炎氏之苗稟昔  
在黃唐是為四嶽爰逮伯夷受命于虞舜曰典朕口口  
口口暨呂尚佐周克殷有大功於天下位為太師俾  
侯齊國世世勿絕表乎東海其公族有高子者即其氏  
為自茲已降冠冕繼及世濟其德不賈其名祖左光祿  
大夫勃海敬公純嘏呀鍾式誕 文昭皇太后是

卷一 後魏

為世宗武皇帝之外祖孝安東將軍青州刺史莊公有

行有禮克荷克構即 文昭皇太后之弟二兄也

君稟岐嶷之姿挺珪璋之質清量發於載卡秀悟口乎

齒齒黃中通理之名卓尔不羣之目固已殊異公族見

稱於匠口至於孝以事親則白華不能比其潔友于兄

弟則常棣無以方其盛敬讓著自閭閻信義行於羣黨

若夫秉心塞淵砥礪名教伏膺文武不肅而成則綴軌

於前循同頹於先達者矣雖綺繡紉袷英華於王許龍

馬流車陸離於陰鄧而不以富貴驕人必以謙虛業已

是故夷門識慕蹇步知歸我德如風物應如響弱冠以

外儀令望除秘書郎儗麟閣而來儀瞻石渠而式踐於



是縱容按文之職飛鴻鷺之同容止此而可觀清風  
茲為已稔既而重離再朗東朝始建杞梓備陳瑤金必  
剖念求其可帝曰尔諸選太子洗馬夙夜惟資媚茲儲  
后仰敷四德之美式揚三善之功同禁聽坊亡有出其  
右也于時六宮□□百姓未繁□□大羗同踰華似以  
君姊有神表淵問拜為皇后君儀愈重□□冲寵日益  
權日損由是有少君退讓之風無□淵媢奢之患故并  
井之望具瞻允集損幹之期匪朝伊暮而不幸拉命春  
秋廿有六以延昌三年歲次甲午□□月已卯朔廿六日  
乙巳運疾卒於京師二宮悲慟九族悼傷同位駿奔退  
爾必至 天子迺詔有司曰故太子洗馬高貞□業

卷一 後魏

始茂方加榮級而秀穎未實奄彫夏彩今宅兆有期宜  
蒙追陟可特贈驩驤將軍營州刺史以於儀傳其墓□  
所須悉仰本州營辦臨塋又特給東園龍輜加謚曰懿  
凡我僚舊爰及邦人咸以君生而玉質至美也幼若老  
成至慧也孝友回心至行也□□□□至謙也君以此  
終以此始焉可廢而不錄使來者無聞焉迺相與採  
石名山樹碑墓道其詞曰 屬緒皇□□□□堯咨  
四嶽□□□□惟高惟□世□龍光自茲□□氏不實其  
芳於鑠光祿饗茲戩蔡赫矣安東純嘏斯屬或女或妹  
匪戚伊僕陟彼昭陽光我邦族山川降祉餘慶不已敬  
公之孫莊公之子如媵如瑩為山伊始人知其進莫見

其止古人有言膏粱難正於乎我君終和且令牧已謙  
謙與物無競孝友回心能久能敬爰始來儀濯纓纓治  
翮羽儲局其容皎皎方搏九霄載飛載矯天道如何是  
□是天生榮死哀禮有加數曷用寵終英英析輅其人  
雖注其風可墓因石一刊清徽永鑄  
大代正光四年歲次癸卯□管黃鍾六□□□□□

嘉慶丙寅歲王孝廉保訓告我德州衛河弟三屯出  
魏高貞碑與知州原遜志庫大使沈志水移置學宮  
山東督糧道孫星衍記

右碑文正書廿四行行四十六字篆額攷益州太守

卷一 後魏

高頡碑敘其先出顓頊裔孫逢伯陵佐殷湯有功食  
采齊□樂邑世為正卿氏采建姓至高為桓公將南  
陽之師而成魯美於春秋子攷樂邑上所闕當是高  
字至為桓公將師成魯者乃高侯其語本春秋閔公  
二年公羊傳而通志氏族畧及通鑑魏紀注路史國  
名紀皆引風俗通高堂氏齊卿高故仲食采於高因  
氏焉廣韻謂高姓齊太公六世孫文公赤生公子高  
孫侯為齊上卿與管仲合諸侯有功桓公命侯以王  
父字為氏食采於盧謚曰敬仲與高頡碑廣韻等書  
不合惟云出太公之後與廣韻合此碑所云高子即  
高侯其言為呂尚公族與廣韻史表言齊太公之後



同而又謂太公為炎帝之裔四嶽伯夷之後則又與高頤碑異尚書舜典有能典朕三禮僉曰伯夷孔傳云伯夷臣名姜姓正義引鄭語云姜伯夷之後也然則此碑以呂尚出伯夷之後與孔傳合矣惟攷史記齊太公世家云其先祖嘗為四嶽佐禹平水土甚有功虞夏之際封於呂本姓姜氏從其封姓又說文云昔太嶽為禹心呂之臣故封呂姓皆不言伯夷又碑云渤海脩人廣韻言高有五望一曰渤海也其云祖左光祿大夫渤海敬公者高颺也祖安東將軍青州刺史者高偃也並見魏書外戚高肇傳然史言偃之謚為莊侯而非公自當以碑為正碑又云以君姊有

卷一 後魏

三五

神表淑問拜為皇后者即世宗之宣武皇后也世宗初納為貴人後拜為后肅宗即位又尊為皇太后尋為尼於瑤光寺神龜元年暴崩於寺殯葬皆以尼禮此碑立於正光四年已在神龜元年之後四年而碑但言其為皇后不及其尊號為皇太后者或以貞之卒尚在延昌三年故也然碑於前已稱世宗武皇帝則撰碑之時自當據正光時為稱而碑乃不及者豈以其終於為尼欲為肅宗諱之邪古泉山館金石文編萃編僅存其目編中未錄今據本補之案貞卒於宣武延昌三年甲午建碑於孝明正光四年癸卯碑題稱魏後稱大代者魏書崔浩傳以始封代

土後稱為魏故代魏兼用猶彼殷商集古錄金石錄並有大延五年大代修華嶽廟碑又太和二年始平公造像記云暨于大代延昌三年司馬景和妻墓志銘首稱魏代蓋皆不忘本始之意可與史傳相證也又魏書外戚傳高肇父颺高祖納其女是為文昭皇后生世宗景明初贈颺左光祿大夫賜爵渤海公謚曰敬肇長兄琨琨弟偃正始中贈偃安東將軍都督青州刺史謚曰莊是貞為高颺之孫高偃之子偃為文昭皇后弟二兄皇后傳以為弟者誤也高偃傳景明四年世宗納其女為貴嬪永平二年立為皇后通鑑梁天監二年魏主納高肇兄偃女為貴嬪正當

卷一 後魏

四

景明四年天監七年七月魏立高貴即碑所稱以曠為皇后則是永平元年非二年矣即碑所稱以君姊有神表淑問拜為皇后也壬辰歲十月魏改元延昌立皇子翊為太子貞遷洗馬當即其時唐書宰相世系表後漢渤海太守高洪居渤海碯縣肇即其後故貞為渤海脩人元和郡縣志河北道德州碯縣本漢條縣即條侯國屬信都後漢屬渤海郡晉改條為脩隋廢渤海郡改脩為碯屬觀州唐貞觀中觀州廢改屬德州此碑與高植高湛二誌皆出於德州衛河第三屯即高氏墓所案漢書地理志勃海郡有脩市縣侯國應劭讀脩為條又信都國有脩縣顏氏亦音條周亞夫封條侯功臣



表作脩侯續漢書郡國志勃海郡有脩縣屬信都  
 而無脩市疑併入脩縣矣宋書州郡志始以脩為  
 脩魏書州郡志仍作脩與此碑正合而高湖高聰  
 高肇等傳皆書勃海脩人蓋脩脩通用已久非改  
 于隋此碑勃海脩人高植志勃海脩人高湛志勃  
 海脩人脩脩脩條古皆通用北朝碑刻偏旁不  
 作彳碑中勃作勃脩作脩龍作龍齋作齋冕作冕  
 暉作暉高湛碑同與威作威麟作麟備作備寅作寅  
 夤作夤飛龍叶韻夔作夔麟作麟短作短旌作旌厥作厥  
 夤美作夤飛龍叶韻夔作夔麟作麟短作短旌作旌厥作厥  
 穀作穀旌作旌並異文從容作縱容驕奢作嬌奢  
 通借字也下別體作卡與弁通載卡即載弁孝文

卷一 後魏

太和十八年弔比干文執垂益而談卡亦即卜字  
 通辨或釋卡為弄非頽即規本从頁从矢因譌作  
 頽魏書世祖紀始光二年造新字千餘頒下遠近  
 永為楷式豈即當時新字歟

碑云已卯朔廿六日乙巳案乙巳是廿七日云  
 廿六日者猶言越廿六日也它碑亦間有之黃  
 唐即皇唐伏膺即服膺遐爾即遐邇皆古通如  
 媯如堂以媯為琇膏梁難正以梁為梁皆別體  
 其規之作頽者矢旁作𠄎此涉筆偶誤又或石  
 有微泐耳非从死也碑中矯字偏旁正作𠄎也  
增  
詳志

魏氏造象碑側

正碑已載萃編此刻碑側上截二行行五字中截五  
 行行六字下截七行行三十五字在陝西富平縣  
 巨貴魏豐巨主魏始刻以上兩行  
 正光五年歲次甲辰六月朔日合邑  
以上  
刻中截

造其極已如損身願既成已要无上之道行悲  
 七元之願既成已要无上之道行悲  
 已藏蒙惑之類三會永二聖沈淪苦海覓若听趣唯馮  
 遂取名石延及陆匠造像一區運清大願  
 等捨身受值佛所歷劫隔徒現存眷属以下皆不可辨  
 案此因魏氏造象而記于碑側時為北魏孝明帝  
 正光五年萃編以造象碑附西魏大統之後未見  
 碑側所題歲月也六月下所缺以通鑑目錄攷之  
 當是庚辰二字

卷一 後魏

金石續編卷第一終



金石續編卷第二 東魏 西魏 北齊 北周

武進陸耀燾纂 太倉陸增祥校訂

東魏

疑禪寺三級浮屠碑

高八尺廣四尺額高尺許篆書五行題疑禪寺三級浮屠之碑額十字陽文上截高四尺餘三十四行行三十五字下截三尺十三列列三十

入行題名並正書在直隸元氏縣

口織景凝麗則海鏡曷明皇秀潛映則口口口口口

口聖口口口口口口口口口口口口口口口口口口

七步耀天人出儀駕遊四門悲生老為苦啓眉光

脚於長夜流駒彩翼於重昏因鑿洞於真機靈照

渙於寐像无言出論拂石記年沙童出說彈指為證權

影哀於羣宗應響懷於類族靡身不即即也而流仁無

音不曉曉也而知覺斯實不思議之至妙也然化應世

二境教盡四域出鄉靈軒迄勅選隱雙樹金顏雖遙經

高流範是用育王出塔東土隆基優闐出像西域弥攢

法輪滿世妙露斯光但群品異途行乖殊致令沈作迷

井出擒自亡於木羅百首出鱗懸鯁於鈞庸貪愛溺於

死河春褻圓絲入網自非沈抽穎神峯韶然孤沈秀

者焉能於滄瀉之津而拯彼坵今正信佛弟子趙居

士名融字祖和元氏人也其先與秦同姓至周穆王造

父有駮駟出勲賜姓趙氏又匡弼晉口暨於武靈王布

錦千城散綺萬國沈伯國疑郁有顯於策冊穆穆聰沈

至於斯矣遠祖口漢司徒公北東軍都督內外諸軍

事冀州刺史趙郡公慕芳於遐葉遂回封此焉居士

融暹冲快出妙性如荔口出瑤聲沈懷珠照寐若霄

漢出朗月雅志貞素行潔儒流清風峻遠栖心文史恒

以甘禪育命滄經養年化無微迹人不曷言霜齡長碧

雪月含清不闕玉帛出門不踐緡紳之尸靖夜閑吟任

運衰榮卓絕天倫可謂冲襟自然矣居士融每常嘆曰

蜉蝣無夕命椿柯亦彫零神飄生滅境如雀飛空沈鄉

口覆詠斯文則淚沾凌石居士融已以妙味自怡沈假

珠瓊出沈尚其仁素伴貴其清方讀欽木蘭出

洗露夕夕食秋菊出若英搗管桂以認蕙子索胡繩出

纒纒安貧樂道井丹出流号忠清園信子良出徒号輕

金樹福須達出綸号豁然孤舉出翰逍遙出塵出志是

故鄉妾呼出日居士融乃怵然而嘆曰觀世出歸死也

何異飛蛾出夕火焉慘隼羽出度牒悼翹蝶出凌靈怨

蟬啼出漏復悲霜帶而淚盈即共長兄浮陽太守文奴

元氏令文口邯鄲令成奴元氏令靈和昉子令靈宣長

兼參軍市口兄弟等孝友恭良願居茂於紫荆皆沈叙

衣冠口錦百里率鄉賢道倍二千餘人等竝信敬沈深

體空虛詳造三級浮屠凝禪寺口構蕭廓寶堂密靖

層葦耀於霞漢玉續躡於瓊珉飭以丹碧雕以仙形松

柳翠欒井級淒涼鴻翻則雲波風嘯百籟吟居士融復

柳翠欒井級淒涼鴻翻則雲波風嘯百籟吟居士融復



衢設義滄瓊膳盈素嘆迎愧送穆於文質至沈作其處  
口瞻埭埠霞霏出所蒸蒼北城峻峙百王出固綿基東  
有村口蒼蔚連煙西嶺口岌虞光駭而迴薄其寺妙像  
精異遊眠忘歸所造出福仰資皇猷兼沈隆丞相休  
永王公百司師僧父母識性出類梵水洗心常生淨樂  
居士出蕭上昇人天下離沈鬼壤鄉義命言曰管織容  
出功尚詠於金篇片瓦出施猶頌於遺陵况居士融建  
斯景福豈得篋聞執恐靈迹勝因空傳無記故鄉人中  
兵參軍鄭鑒已義二千等慕海春出餘韻羨雙鶴出追  
仁乃相與託鍾山以詮妙軌刊石以飄鴻芳當使深  
竹出彩長搖於紫風清松出碧永輝於素月其詞曰

卷二 東魏

森森冲覺寐寐虛清塵中獨鏡霧里孤明龍口現跡素  
木歸靈區夢垂影雪山流紅原作口沈頽同謂今言  
共聲明珠泣醉羊鹿悲嬰林蕩沈水深虬翔雲枝嶠鶯  
風遠給孤化移金粟愛集文殊來儀彭梯重秀枯蓮更  
猗遺芳出軌妙猷仍沈濁浪澄曦响曉淵口士祖和  
兄弟貞賢體茲四空五有非玆率鄉儒營斯福田津  
流遐切果鍾人天祗菟還日提河再年惠風繡拂昏境  
除煙  
大魏元象二年歲在申二月乙未朔口口五日己酉造  
刊口沈訖沈有  
下截題名

撫軍將軍段州長史河東侯薩安民 趙郡太守趙伯  
才 博陵太守趙里堂沈安東將軍銀青光祿大  
夫秦州別駕金城太守趙元龍沈高柳太守趙武  
欣 鉅鹿太守趙問石 廣平太守趙稚 勃海太守  
趙王 華陽太守趙太周 趙郡太守趙元顯沈  
廣陽太守趙曇度 樂安太守趙世顯 常山太守趙  
太守趙珠 常山太守趙領樹 襄城太守賈蘭根  
代郡太守賈洛齊 鄉郡太守賈高沈廣川太守  
賈王 樂陵太守賈道貴 城陽太守程文生 伏波  
將軍大行臺下帳內別將程顯邕 伏波將軍程鸞鳥

卷二 東魏

鎮遠將軍程景遵 靖境別將程零遵 芝陽太守  
劉班庸 下邳太守侯貳安 芝陽太守侯富尔  
山太守親金柱 趙郡太守親曇桀 沛郡太守親超  
世 廣平太守親甫 佗虜府長史馬市買 北平太  
守親僧悽 元氏令趙芳林 廣平太守親道口沈  
軍路沈縣令趙口化沈鉅鹿太守呂市保 伏波將  
令賈曇受 元氏令張奴 高邑令張榆 元氏令趙  
崇口 趙郡功曹郝市邑 高邑令劉次保 平鄉令  
賈糾 州西曹賈仲業 南宮令程詳 深澤令程沙  
迷 南宮令程武安 口子令程口口 平鄉令程



毋極令程方興	元氏令程曼金	毋極令范聽	伏波將軍程穎和	樂城令杜思和	中水令趙景林	元氏替護褚景馥	殿中將軍吳慶和	信都令侯	拒趙郡五官褚悅	趙郡主簿褚豐禮	趙郡五官	褚文仲	易陽令履倉	冀州主簿董景和	鎮城	長史侯早	曲陽令江口	九門令王口	郡主簿趙	和二列第	趙口口	趙延興	賈雙	趙延口	賈	常口口	口口	方	趙口	趙顯明	趙蕭	王和	王灰	賈明	趙買奴	趙零祚	郭季口	賈口興	王零秀	王長初	賈白金	賈安民	劉	莫生	劉口	趙就	趙湧	趙景蘭	吳架乳
--------	--------	-------	---------	--------	--------	---------	---------	------	---------	---------	------	-----	-------	---------	----	------	-------	-------	------	------	-----	-----	----	-----	---	-----	----	---	----	-----	----	----	----	----	-----	-----	-----	-----	-----	-----	-----	-----	---	----	----	----	----	-----	-----

卷二 東魏 五

洪	賈興羅	口當明	程羅辰	趙顯賈	口景口	郝口口	賈思寧	趙秀和	趙子方	褚盡愛	賈	銀柱	王武龜	王級	雙榮	賈海	劉懷德	劉真興	李哲	趙	趙小黑	吳顯德	郭景	口	口	賈市賓	賈珎	褚顯和	趙安其	趙景席	趙門	董思都	趙永	賈稚	賈武	龍	雲	陽	褚守	都	時元遊	呂之龍	江貴	趙思和	趙	興和	賈榮	程	興樂	趙元景	趙景口	市遵	賈口和	趙文	欣	張黑	褚洛世	賈都尔	王胡	王景略	賈	集	賈宥	劉到	劉元恭	趙方州	郭
---	-----	-----	-----	-----	-----	-----	-----	-----	-----	-----	---	----	-----	----	----	----	-----	-----	----	---	-----	-----	----	---	---	-----	----	-----	-----	-----	----	-----	----	----	----	---	---	---	----	---	-----	-----	----	-----	---	----	----	---	----	-----	-----	----	-----	----	---	----	-----	-----	----	-----	---	---	----	----	-----	-----	---

卷二 東魏 六

新州	趙文保	吳觀和	郭僧通	榆真	賈法珎	賈和	褚仲纂	趙拒宗	趙延康	趙	馬生	董思業	趙洪賓	賈	賈元周	趙進興	賈賈生	顯業	趙市遵	賈道景	賈文思	程景興	趙市	祖	趙景循	郝金	賈伏光	趙副勝	張秀	褚袞	賈零保	褚	漢	賈世顯	賈明法	賈連欣	劉伯鸞	劉慶和	趙慶遠	趙顯賈	趙	文雅	吳永	景	郭法秀	賈顯	賈寄生	梅	道顯	褚都尔	趙惠保	趙雙和	趙景遵	董思	義	呂僧	賈輝武	賈石賓	程明
----	-----	-----	-----	----	-----	----	-----	-----	-----	---	----	-----	-----	---	-----	-----	-----	----	-----	-----	-----	-----	----	---	-----	----	-----	-----	----	----	-----	---	---	-----	-----	-----	-----	-----	-----	-----	---	----	----	---	-----	----	-----	---	----	-----	-----	-----	-----	----	---	----	-----	-----	----



趙黃奴	趙幼遵	趙七兵	程湧才	賈洛菴
程牛生	以上第	楷樂族	趙零遵	趙齊
賈季林	趙景安	姬黑子	賈穎和	程難宗
趙季蘭	趙循行	郝穎純	賈思和	李光族
張清穎	郭桃	仁	賈世運	王景穆
賈大白	劉僧遠	劉安民	趙遵業	趙客
市保	楷景興	吳顯祖	吳業	姬莫問
賈世僧	者	趙	趙元珙	趙恒素
趙難生	張進慶	賈雙槐	程	趙
以上第	郭和趙	楷零	趙	趙
程敬林	郭和趙	楷零	趙	趙
順	賈榮祖	趙悽愛	趙曼哥	楷紹業
敬林	王仲興	賈勝生	賈伯興	董承
劉景括	趙善邑	趙景鮮	楷穎賓	吳遠志
程	趙	趙	趙	趙
趙敬賓	趙雙好	趙延景	趙拒生	趙龍席
賈林義	賈穎	程零智	范化	趙景勝
張延穎	賈景和	趙穎賓	賈祿	賈拒
生	趙貴禮	趙伯	郝穎舒	賈妙洛
熊	張慶祖	楷遵	賈方生	王悅
件	賈石珙	劉元	劉文學	吳超
張	趙	楷	吳伯洛	賈
張	賈	賈	賈	賈

卷二 東魏 七

顯賓	趙季興	趙含	趙詳生	賈天袞
李稚興	張永安	郭慶和	賈穎林	王賓
賈清專	李洪	劉作	趙崇業	趙良賓
林	楷連	吳鳳	賈王申	劉紹興
賈壽陽	楷貴興	趙貳和	趙敬林	趙業和
林和	趙昆	趙伏和	程	程景
張共	賈	賈顯神	程敬林	趙倉
子盛	蘇孟蔡	宋慶	趙元偉	楷
賈洛生	王曹義	賈	賈詳	柴文
趙顯世	趙景和	趙神龜	郝清	王浪特

卷二 東魏 八



賈口 賈周賓 賈待賓 賈阿又 楮延其 趙武  
趙海都 趙進 賈萇命 趙敬和 趙道旋 程  
顯慶 程元徹沈缺以上十三列

右碑無書撰人姓名繆篆額蓋疑禪寺三級浮圖之  
碑頌十字也頌後書大魏元象二年歲在申二月乙  
未朔口口五日己酉造刊俱訖云云案魏書孝靜紀  
元象改為興和在二年十一月此碑立於是年二月  
故猶稱元象是年歲次己未來歲乃庚申碑云歲在  
申誤又案通鑑目錄是年正月乙卯朔三月甲寅朔  
後魏書北史孝靜紀亦云興和元年三月甲寅朔則  
二月朔當是乙酉碑云乙未亦誤碑為元氏縣趙融

卷二 東魏 九

兄弟率鄉賢道俗二千餘人創造三級浮圖成其鄉  
入中兵參軍鄭鑒同邑義二千人記事所立魏書官  
氏志二大二公將軍開府始二三蕃王皆有中兵參  
軍事鑒列銜稱中兵參軍而不冠以某府不知是何  
府屬碑稱融遠祖某漢司徒公征東將軍都督內外  
諸軍事冀州刺史趙郡公案漢書哀帝紀元壽二年  
正三公官分職改丞相為大司徒續漢書百官志云  
司徒公一人建武二十七年去大為司徒公終東漢  
之世趙氏為司徒者質帝時趙戒獻帝時趙謙二人  
而四征將軍置於漢魏之間漢獻帝初平三年以馬  
騰為征東將軍是也都督內外諸軍事漢亦未有其

名始於魏黃初中魏志曹真傳黃初三年以真為上  
軍大將軍都督中外諸軍事假黃鉞嗣後曹爽司馬  
昭相繼為之則融之遠祖疑為劉元海父子之司徒  
蓋前趙自劉曜以前國號曰漢逮劉曜僭立以水承  
晉金始改漢為趙晉書載記云永興元年元海僭即  
漢王位永嘉三年即帝位改元永鳳以劉歡樂為大  
司徒通鑑永嘉二年冬十月丙午漢都督中外諸軍  
事領丞相右賢王宣卒宣即劉宣也又劉聰載記光  
興元年封其子粲為河內王署使持節撫軍大將軍  
都督中外諸軍事據此知元海時固有司徒及都督  
中外諸軍事之官矣然晉書載記及十六國春秋前

卷二 東魏 十

趙之世無趙姓為司徒者或係歿後所贈之官碑文  
載融長兄浮陽太守文奴等六人史皆無名列銜有  
長兼參軍者蓋即長兼行參軍見官氏志碑下截題  
名五百有九人其中趙姓最多程賈褚吳四姓居十  
之三四他如蜚姓榆小姓均不載姓氏書玉篇蜚俗  
蠶字碑中諸人自薛安民外皆不見史傳安民事蹟  
附見其曾祖野貽傳後魏書本傳云野貽曾孫忱字  
安民正光中襲爵稍遷鎮南將軍鉅鹿太守定州儀  
同開府諮議參軍齊獻武王大行臺左丞中外府司  
馬出為殷州驃騎府長史武定五年除鎮北將軍北  
廣平太守卒於郡贈征西將軍西兗州刺史傳敘忱



所歷之官正與碑合惟不言其為撫軍將軍通典云自魏晉以後刺史多帶將軍開府則州與府各置僚屬州官理民別駕治中以下是府官理戎長史司馬等官是碑列銜殷州長史者即傳所云為殷州驃騎府長史也又有鎮城長史其名不見於史案東魏武定七年張保洛等造象記保洛列銜稱口西大將軍儀同三司行晉州事東雍州鎮城安武縣開國侯又劉襲列銜亦云東雍州鎮城永園子所云鎮城當即鎮將長史是其所署官屬又題名有元氏督護攷縣令屬官無督護刺史府屬有之當是刺史府屬或分駐元氏者耳又有口趙太守首一字泐當是南字南

卷二 東魏

趙郡見魏書地形志又有安戲令深翟令魏志定州中山郡有安喜縣前漢曰安險後漢改安喜又定州博陵郡有深澤縣晉曰南深澤後去南字喜戲澤翟聲皆相近故得相通假又題名有褚貳兕王浪特李貳綾馬市買諸名皆粗鄙可怪又有趙罷罷疑熊熊之誤鄉郡太守賈高龍龕手鑑章都蓋反又有劉顯補趙零柞趙道旋李光秩趙蕭胎趙慶興侯拒趙拒宗等名凡碑字從示者多作木從方者多作木補當即補字柞當即柞字旋當即旋字秩當即族字胎字字書無疑即祐字拒說文給也一曰約也拭也讀如振老即老字又啓眉光脚於長夜流幽彩奠於重昏

肩幽幽三字字書無啓肩當是啓明幽或炫字幽疑電字權影哀於羣宗字書無權字碑中從木者多作木此當是權字擒即禽字字書無羣與胃同司馬相如上林賦羣要裏師古曰羣謂羅係之也張衡西京賦但觀豈羅之所縉結注縉縉也又云春縉同絲入縹自口說文縹粗緒也從糸縹聲玉篇作縹此當是縹字之別又渴即滴字見集韻拯即拊之別體縹字不見字書又碑中引楚辭字多不同朝欽作詘欽露作洪露矯箇桂作搗箇桂紉蕙作紉蕙案漢書錯亦作朝錯龍朝二字古通用碑作龍乃龍之譌體耳欽即欽此蓋飲字之別體洪說文水所蕩洪也從

卷二 東魏

水失聲與溢同木蘭溢露似較墜字為勝當是所據古本說文擣舉也本與矯通楚辭正作擣解紉即紉之別體又駱即喀字駱字字書無龍龕手鑑瓊字有田佃二音駱即彫嗟疑善胆即眠姦字見龍龕手鑑有皎眇二音又鈿梯重秀當即彫梯碑中字凡從不從亻者多互用北朝碑皆然從魚者作魚其餘別體甚多不勝枚舉沈海常山按東魏元氏人趙融造凝禪寺三級浮圖碑後書大魏元象二年歲在申二月乙未朔口口五日己酉造刊歲在申者庚申之歲為梁武帝大同六年西魏文帝大統六年即東魏孝靜帝之興和元年



也通鑑梁大同四年戊午東魏碭郡獲巨象送鄴  
改元元象大同五年己未冬東魏城鄴以新宮成  
改元興和蓋孝靜以天平五年獲象改元元象乃  
頒詔於戊午而改元於己未元象元年十一月鄴  
都成改元興和通鑑作十月錢乃頒詔於己未而  
改元於庚申此碑猶以庚申為元象二年者殆刊  
訖於奉詔之前耳乙未朔下當是越十二字是月  
五日己亥梁武耕籍田十五日己酉則此碑告訖  
之日也又齊州刺史高湛墓志則書元象二年十  
月因思諸史編年或非悉確齊名南南北朝年表  
以戊午為元象元年己未為興和元年是泥通鑑

卷二東魏

而誤趙融史無可考隋開皇中淮安之公趙芬碑  
祖融云云乃芬十一世祖後漢右扶風大鴻臚見  
元和姓纂此居士趙融者姓名偶同時代族望迥  
別不得以之傳會也

碑文缺字據常山貞石志補注於旁其互異處  
並注各字之下會側題字不錄陸增祥

道俗九人等造像銘

高三尺五寸廣四尺三寸中分五層上二層刻畫像  
第四層刻造像記兩旁及下層刻像各列姓名第二  
十一行行八字年月一行約二十字並正書書象  
題字可辨者附載於後在河南河內縣北孔村  
夫妙色湛然傲朱紫以顯其真法性无為託形言而樹  
至德自非洞解虛字為能口斯函歆者哉有清信士合

道俗九人等敬心迥猛志樂菩提造石像一區舉高  
七尺成竭瓊瑤鑄筋周訖綺麗金顏輝映楞伽集藉此  
微因廣被群品願慧海漣漪四流息浪鐵圍無垢娑婆  
玉淨帝道熙明普光訓世存亡眷屬并及塵沙龍花初  
唱俱昇巨覺 詔曰法身无像至道難名自非覺者孰  
悟因經鑄金圖 狀鑄玉摸雲刊石樹德永振休聲  
大魏武定元年歲次癸亥十月甲申廿七日乙卯建

按此碑記銘無缺銘從言作詔借假作傲標作樹  
虛作虛猷作猷哉作裁瓊作瓊瓊與瓊同此冀作  
冀微作微眷作眷靈作靈休作休皆當時別體或  
梵書仍用款與孰通摸與摹通圖像患湯題字可

卷二東魏

辨者有云摩耶夫人生太子九龍吐水洗又五百  
夫人皆送太子口檀毒山辭去時又太子得道諸  
天送刀與太子別又定光佛入國又如來菩薩賣  
錢與任女買口又此婆羅門又要婆羅門乞好奴  
口又口太子乞馬時又黃羊生黃羔白馬生白駒  
等字蓋圖像為釋迦降生得道之事後漢書西域  
傳論曰佛道神化與自身毒靈聖之所降集賢誌  
之所挺生注引本行經釋迦菩薩於南閻浮提生  
天竺剎利種迦毘羅城白淨王摩耶夫人生父母  
則知摩耶夫人生太子即釋迦菩薩也摩耶史記  
大宛傳正義作莫邪浮屠經云臨兒國王生隱屠



太子父曰屠頭邪母曰莫邪莫邪夢白象而孕太子生時二龍吐水一龍水煖一龍水冷遂成二池今猶一冷一煖當即此碑所本而以二龍為九龍要皆詭恠不經無足辨也造像九十人有書定光佛主者有書開光明主者有稱都唯提者比曰比曰僧者有稱邑主邑師邑母邑子者大都九十八中邑子居其半路氏亦居其半如定光佛主前部郡從事路達即路氏像主之有官職者餘人題名下各有侍佛時三字銘後一行大魏武歲次癸數字約略可辨乃東魏孝靜帝善見武定元年歲次癸亥當梁武帝大同九年西魏大統九年河內三

卷一 東魏

十五

石刻皆方彥聞大令履錄拓贈云年月無考字體當是北魏蓋拓本漶漫未曾諦審銘後一行也彥聞度藏金石與董生祐夙有同嗜今皆下世錄此無然

鈞清館所載年月一行云大魏武定元年歲次癸亥十月甲申廿七日乙卯建據以補闕其象旁題字及道俗人姓名吳氏詳載之并錄於左

陸增祥志

太子得道諸天送刀與太子時 定光佛入國口口菩薩花時 如童菩薩賣銀錢與玉女買花 黃羊生黃羔白馬生白駒 摩耶夫人生太子太子九龍吐水洗

想師瞻口太子得想時 此婆羅門婦即生恨心要婆羅門乞好奴婢口口時 三年口口婆羅門婦口時五百夫人皆送太子向檀毒山辭去時 隨太子去馬時 婆羅門乞得馬時 太子值大水得度時以上十中三列每行備皆有書像皆蓋佛始生或道之非 邑子口口郡主簿路惠類侍佛邑子劉壽侍佛時 邑子張口侍佛時 邑母張口侍佛時 邑母王女貴侍佛 邑子路口侍佛時 邑子衛清侍佛時 邑子張達侍佛時 邑母史男容侍佛時 邑母王阿駒侍佛時 邑母路堂姬侍佛時 邑子李廣侍佛 邑子程桃捺侍佛 邑子雷買德侍佛時 邑母潘英仁侍佛時 邑母苟妙姜侍佛時

卷二 東魏

十五

邑母張要好侍佛時 開光明主宋橋文侍佛時 定光佛主前部郡從事路達維那法菴侍佛時 邑師法振侍佛時 邑主都維那法猛侍佛時 都維那法僕侍佛時 比曰法口侍佛時 比曰曇智侍佛時 比曰道進侍佛時 比曰僧珍侍佛時 邑子口永口侍佛時 邑子路慶洛侍佛時 邑子路口侍佛時 邑子閻惠口侍佛時 邑子王承伯侍佛時 邑子路儀遵侍佛時 邑子路恒伯侍佛時 邑子樊吳意侍佛時 邑子路儀和侍佛時 邑子路口侍佛時 邑子路道買侍佛時 邑子路孟檀侍佛時 邑子苟雙口侍佛時以上刻在左右及下



王雙庸等造像記

正書在山西  
東阿縣

大魏武之二年歲次甲子十二月辛亥朔四日甲寅東  
阿縣王雙庸法儀五十九人等知身無常財非已有是  
以謹竭家珍敬造觀世音石像一區上為皇帝陛下州  
郡令長師僧父母因緣眷屬一切衆生成同 福

王衆 石像主王雙庸 妻表光暈 息王大常 妻

張妍姜 王暈 王榮茂 王榮起 王長貴 右第  
一列

法儀王世通 法儀王方周 法儀杞法達 法儀王

映世 法儀杞惠表 法儀王叔顯 法儀王廣達

卷一 東魏

法儀王肅 法儀張灰 法儀王增貴 法儀王神保

法儀王石拔 法儀王道暢 法儀王保興 法儀

張珎奇 法儀杞惠勝 法儀王露暈 法儀張勛保

法儀王洛周 法儀王武勇 右第  
二列

法儀王桃棒 法儀王光周 法儀王慶賓 法儀張

盆 法儀王買 法儀王元哲 法儀王賓 法儀王

車 法儀杞榮秩 法儀王榮龍 法儀王景安 右第  
三列

法儀王文援 法儀王美 法儀王延秀 法儀王万

榮 法儀杞承先 法儀張文遠 法儀王遵義 法

儀王奉先 右第  
四列

法儀劉墨驪 法儀杞世安 法儀王醜 法儀王洪

演 法儀王祚 法儀甄靖該 法儀袁元昌 法儀

王惠紬 法儀張証 比丘僧惠達 比丘僧惠文

比丘僧惠通 法儀高醜媿 法儀申姜 右第  
五列

左相菩薩主清州人朱仕相為父母造

右相菩薩主萬敬姜為夫妻

法儀袁景 法儀張惠通 法儀劉珎

都維比丘普明

法儀邊伯具 法儀□□□

法儀王思寧

造象人王氏居多法儀之稱始見於此暈即今  
之暉字其名墨驪者可為鄙俗 陸增  
詳志  
十八

卷二 東魏

僧惠造象記

武定三年七月在河內縣

延陵顯仲造像記

像座高二尺廣尺二寸十六  
行行五字至二字不等正書

大魏武之七年二月八日甲午滄州安德郡平昌縣延

陵顯仲敬造白玉像一軀上為皇帝陛下七世父母現

在眷屬大小下至一切含生有識之類普同斯福

按魏書地形志滄州孝明帝熙平二年分羸冀二

州置治饒安領郡三縣十二有安德平昌據此記

則東魏尚仍後魏之舊延陵姓顯仲名世本延陵

氏吳王子季札居延陵因氏焉趙襄子有謀臣延



陵正是其後見齊夫論韓非子趙襄子時有延陵生即延陵正也顯作顯本漢隸集古錄載綏民校尉熊君碑君功顯宿著顯封受爵顯顯令德字皆為顯凡从顯之字或書作累如濕為濕隲為隲之類諸碑多有之

興化寺高嶺諸村造象記

高三尺廣一尺七行行二十六字正書在山西孟縣城北四十里興道村

唯大魏武定七年歲在己巳四月丙戌朔八日癸巳肆州永安郡襄縣高嶺以東諸村台儀道俗等敬白十方諸佛一切賢聖過□□善生道季運前不值釋加初興後未道彌勒三會二聖中間日有□歎先有願共相

卷二 東魏

十九

要約建立法儀造像一區平治道路刊石立碑以□之功上為 皇帝陛下渤海大王延祚無窮三寶永隆累級□德□世父母現存眷屬復願生生之處道賢遇聖值佛聞法常循善業□至菩提誓不退轉此法界含生同獲此能一時儀道

按東魏孝靜帝武定七年乃梁太清三年西魏大統十五年也南北朝習俗佞佛託祈國福兼媚權貴造象幾徧天下此稱渤海大王即高澄也武定五年封渤海王七年八月為盜所殺八年五月齊王高洋稱帝廢東魏主為中山王齊天保二年鳩殺之謚曰魏孝靜帝造象延祚果何益也魏書地

形志肆州治九原天賜二年為鎮真君七年置州領郡三縣十一定襄屬永安郡襄上刊泐當即定字道光元年五月孟縣典史丹徒張君序訪得之

金剛經碑

高八尺六寸廣三尺五寸正書三十四行字數刻蝕難辨在河南河內縣

金剛般若波羅蜜經

按書經刻經人及歲月皆不可辨以字體定之附於東魏之後

西魏

邑子廿七人造像記

記刻石佛背高二尺四寸廣一尺五寸上截刻記十一行行十七字至十九字不等下截刻題名二列並

卷二 西魏

二十

夫至道冲微形言永絕是以如來託形王宮波教五等使帝宗者尋悟有由合邑子廿七人並慨曠以來六塵竟或五蓋長翳沉淪莫返咸共割捨仰為 皇帝陛下州牧守令已身眷屬造定光佛像一區緣此功德願國祚永延始邁儀許化逸周漢又願歷劫先師七世所生鍾天堂親滄聖訓寧思三空假志六度若後洛三塗如鳥飛空俄爾而過現在大小万劫和效年齊並勉士極高逕傳公授射珠淪華輦万葉不墜龍花三會願登初首三界眾生等同斯願

邑師比目僧誓



包乙支囑 包子張買

典錄表儀 包子康真

唯肥張賓 包子表迺洛

包主賀醜 包子魏毛周

化主張從 包子

包謁劉伯歲 包子康元

香火韓早歡 包子康口

典坐表豐洛

褒主七洪選

大歲在甲子六月八日造訖

按此刻字體款式與曹續生吳神達造象記略似

卷二 西齊

歲在甲子當是西魏大統十年

六塵竟或或古或字竟當即競字一變為竟再

變為竟也始邁儀許始蓋治之謫侯洛三塗侯

洛蓋誤落之論詳志

劉氏造像記

高三寸八分廣一寸二分十二行行二

大統十七年三月五日襄城行軍口小閔戊主始平縣

伯劉口口七世父母所主父母亡息法顯造玉石像

一區頽亡者速度八難

按西魏文帝寶炬大統十七年辛未梁大寶二年

齊天保二年也三月魏主殂洪頤煊平津讀碑記

釋三月作十二月襄城行軍作襄威將軍小閔作

北齊

邢多五十人等造象記

高二尺八寸廣二尺十六行行二十二字正

夫乾以振極遂通三教 像告徵廓有開闢震載潤流

非民無以顯其君聲動嚮應今故相承是以干戈震動

出自非今堂堯至聖尚致阪險之師周武之化亦與不

期之祿是以黑太速寢假息開壘侯景拔危苟存江佐

鼠竊之徒敢闕問鼎今我大齊格天心如承主廟四海

卷二 北齊

以為居坐太極如壽禪閣與契如同符魏乎以白日

如並光堂如無能名焉若用梟禽二虜必如指掌未

即誅勳竟待歸順是以廣口嚮豪立為督將弟相部領

切茲醜豎邢多五十人等昔日封而居子孫留偶今在

肆土為人領袖其人可謂天姿桀邁幹鮮明手圓弓連

關飛刀搖刃為帝所知名國口口武藝之士實自孤絕

一時偃塞酋勇難量者哉遂在合州裝固大頽令

軍侶行還造口像一區經營尋就藉口斯福成口葬上

頽令 皇祚遐口業化清熙澤洽九區恩過八極復令

先亡現在合情能奉同歸妙境

維大齊天保二年歲次癸未七月壬申朔十五日丙亥



按北齊文宣帝高洋天保二年辛未乃梁大寶二  
年西魏大統十七年是年春宇文泰遣楊忠攻拔  
齊汝南冬侯景稱漢帝故云鼠竊之徒敢闖問鼎  
宇文泰小字黑獺泰音近遂以為名史家或稱  
黑泰梁書蕭子文黑泰此則省為黑太也此記肆州  
軍士邢多五十人等造像祈福當時字體紕繆北  
朝尤甚以如為而尚仍古義道光元年夏孟縣典  
史張君訪得之

三才作裁理其民作里唐堯作堂均合於六書  
通段之旨至以阪泉為阪泉以開壘為關隴以

卷二 北齊

江佐為江左以壽禪為受禪皆北朝之陋習非  
必當時有是禮也陸增祥

宋顯伯等造像龕記并陰側

碑缺下截存者高三尺廣二尺厚七寸正中像龕左  
右及下方刻造像記碑陰五層上層佛像次層橫列  
邑社曹思等石像之碑九字篆書以下三層並像主  
題名後二行刻撰書人及建碑歲月兩側刻像并像  
主姓名並正書

夫靈智冲龐應化之理不測因言微妙津悟之徑難究  
是目迷途失馭切心若轉蓬逐秋風而飄質隨緣取  
委任著窟化如浮泡之遊水等烈下使力鈞巨鼃能陷  
五山會與陽雪同消落花俱注生滅相資解脫元期  
世圓光普獎品衆生如赤子等万類於凶中吐法水以

薄昏心舉惠登而下是群盲皆目終或命曉焚則五駒

證道於鹿苑之始須跋獲果於下渡之宜既周現滅之

跡斯顯於是說嶺潛下實相凝笑曾無去來但以應現

無方所下現於前周金色降於後漢是以像法日下邑

社宋顯伯等卅餘人皆體識吾空洞下毗救鴿之念下

愍羊噉屠剛之痛下二八血祠之祈專崇法社戒饒之

下菩提之路禽獸之命盡循短之壽下用今在野王越

內廣福寺建埽下向亭華麗奇狀罕辟形容見相下文

金儀重見尔其寺也房堂下雜樹蔚茂人居四面星羅

若下響風馳遐迩雲會信是元下架啟善通養牲之途

詮文表况申慈心之美瑩茲下六覺冲虛靈智難測神

卷二 北齊

變無方周流百億一音演說隨下育王起塔傳軌中國

歷葉繼蹤虔成不或息緣去愛貪下顯顯壽寺勢置西

向靜行練僧像教日隆朝尋聖旨夕下郡迷聚會悟心

洞設止藥存生滅饌自對絮已傲俗下碑陽

碑陰

書別體在石

邑師父法略 廣福寺主僧寶 上坐比正屋惠藏

上坐比正屋僧津 比正屋惠美 比正屋僧讚 比

正屋僧敬 比正屋僧勝 比正屋僧好 比正屋僧

要 比正屋僧暉 比正屋僧相 比正屋僧援 比



正丘薩花 清信士女賈同姬 比正丘阿勝洛妃

開佛光明主劄斯妃仁 口口女田容仁石像下第十八行

邑主野王縣功曹吉貴

邑主河內郡五官口和

邑子太原賁林口憐

靈翔將軍右箱菩薩光明主馬周

邑子開左箱菩薩光明主衛業

使持節高陽成主開佛光明主梁永

邑勉河內郡前功曹王彥

邑勉 旨授洛陽令蓋僧堅

襄威將軍南面都督石碑主曹思

邑子右箱 菩薩主王万隲

南面像主前郡功曹西面都督宋顯伯此行當碑正字出第

盪復將軍西面都督左箱菩薩主田思祖

邑子大齋主胡小買

寧遠將軍帳內都督齋場主孟璠

邑勉 旨授野王令張暎族

河內郡光初主薄祭酒後事宋顯

邑勉前白口從事曹忻

邑子州口代錄事樂榮以上十八行在

邑子民下 邑子大下 邑子南陽下

邑子南陽下

邑子南陽下

邑子南陽下

邑子南陽下 邑子宋口口 邑子嚴口口 邑子武威孟市口 邑子嚴洪口 邑子趙郡李灰 邑子北平田祖悅 邑子馮翊吉邑 邑子梁國喬貴

邑子帳內都督也姪阿醜 邑子襄陵賈樹仁 邑子河陽鎮司馬樂勤字長恭 河陽田曹參軍樂循禮

都維艷伏波將軍防城司馬程洛文并書

大齊天保三年歲次壬申四月八日建二行在石像下

像主征東將軍府主簿督軹沁二縣事楊榮刻石像

開佛光明主妻李和姬刻石像下以上

像主征西將軍長流參軍督温縣野王懷縣河陽四縣

事表略刻石像兩字

開佛光明主妻張阿容刻石像下以上

按北齊天保三年四月野王縣城內廣福寺宋顯

伯等造石像碑文程洛撰并書碑會南面像主為

宋顯伯左右箱菩薩主為田思祖王万隲石碑主

為曹思碑側楊榮表略亦稱像主碑文云宋顯伯

等卅餘人今碑末層殘闕就所存計之已得五十

八人疑法略僧寶及諸比邱尼乃後來儼刻不在

四十餘人之內也歲次壬申北齊文宣帝高洋天

保三年當梁元帝承聖元年西魏帝欽元年北齊

承東魏之後懷州河內郡治野王縣隋開皇中更

承東魏之後懷州河內郡治野王縣隋開皇中更

承東魏之後懷州河內郡治野王縣隋開皇中更

承東魏之後懷州河內郡治野王縣隋開皇中更

承東魏之後懷州河內郡治野王縣隋開皇中更

承東魏之後懷州河內郡治野王縣隋開皇中更

承東魏之後懷州河內郡治野王縣隋開皇中更

承東魏之後懷州河內郡治野王縣隋開皇中更



名野王為河內縣即今懷慶府之河內也北齊軹  
縣沁縣河陽縣並屬懷州河內郡懷州溫縣並屬  
懷州武德郡軹沁今濟源懷今武陟河陽今孟縣  
與溫縣皆屬懷慶府終北齊之代河陽省入溫軹  
二縣沁縣旋廢此碑為天保三年尚仍魏舊  
凶中即曾中古作句此其省文也說即鷲不或  
即不或或古或字榮即殺餘不具載陸增祥誌

李清造報德像碑

摩崖高六尺五寸廣四尺六寸三寸行四十一字  
正書在山東平定州東三十餘里石門口長國寺前

大齊天保六年歲次乙亥七月己卯朔一日庚辰鄉郡

卷二 北齊

鄉縣李清言蓋聞益天之明者莫若於日月益人之善  
者莫若於脩福是以一滄之惠扶輪之報為前允維七  
兵尚書陽異之五州刺史義同文靜公趙郡李憲司空  
文簡公李命宋二公父子以禮待清得奉朝請而清德  
之故賢無別頌之報去家五百里就邢邢開榆交式万  
里莫途百州路側造報德像碑磨斲刊石万世不杉東  
越海崖而過秦壑車馬殷上無日不有云尔夫乾以  
簡易可以聖賢以作述為大麗天櫛懸像之用鎮地表  
成務之功顯晦唯丈人之迹語嘿蓋君子之道二經混  
其無為五緯彰其區別仰觀俯則遠物近身備諸禽跡  
可略言矣至於六十四卦藏用顯仁言先王者主於聖

王言后者通諸羣后言大人者大有聖德之人言君子  
者博開有德三百五篇無耶以葬皆欲納民軌物其於  
射已復礼方之釋典曾何髣髴岱宗小宇宙泥濘狹秋  
水較之未舉馬豪察之殊少麟角愛河湛、揀指於舟  
中朽宅炎、爛頷於車下方知誓願剋成降鑿世界慈  
忍既就視現王宮放光明於大千燎菴燈於深夜陽九  
作涂濡足於堯季陰六為災授手於湯日霞載比兩儀  
亭毒猶一子擾、四生職、三眾何已拱之如北極仰  
之如東君者焉若迺千里一曲之河派崑崙而屬牛斗  
万舟避風之水導岷峨而直井絡連城之寶必挺於楚  
山照車之珍宜產於隨國馬形淋問尅昌於千古龍德

卷二 北齊

厚風必祀於百世懷月動夢嗽天成祉類任姒之興周  
寺陰馬之隆漢光遠弥耀條布增芳非積枯之餘榮其  
孰能與於此今  
皇 后趙國栢仁縣永寧鄉陰灌里人也分裂山河之  
盛懷握瑾瑜之美史無關文我略薛費祖儀同文靜公  
金箱玉篋取貴當季考司空文簡公桂茂蘭薰名揚身  
後唯此公二先聖所遵俊皇欽德葉各產子十人五男  
五女再世如一男懷衛珍王承之操成體潤璋璋女履  
恭姜伯姬之節皆心貞琬璵至如馬族丈夫五常取目  
璩氏婦人三賢擅美何竿張鈞子孫繁盛黃羊白環允  
嗣不顯論家語德我實兼之有姓名者承華遠葉分流



潛源附驥尾而絕塵託龍麟而高翥乘車食肉不假長  
缺之謠升堂入室無勞囊錐之請葺葺之親迺枝遙十  
世丘山之顧則潤過九里朝履清階鄉居右職增榮改  
價二公之造焉加以宿殖善曰洞悟空假授軀已覺傾  
心大乘體瞬息之不聞識泡爻之必盡營資糧於曠路  
樹功業於福田初未脫於生死終不離於苦空波輪迴  
星流電滅昔孔已既歿于貢六季不返向苗已逝始春  
三載不歸戶改梓曹門通德召與甘棠勿剪韓起嘉樹  
無忘禍以石榔振炭無益於速朽珠襦玉匣有加於戮  
尸鑿覆車於注塗思改轍於今軌負土城墳之力用於  
鷲山傳蘭麝菊之財施於鹿野斯則之先覺作範後昆

卷二 北齊

三

有義存焉可不尚歟民無德而稱焉烏菟輪虧寒暑迴  
復滄海為原水將湛於金剛火垂墜於慈想式刊鼎象  
永作槁梁其詞曰  
管視行健蠡測濶流真蹤遐闊肆此披求唯彼 調御  
鑿我閭浮揚於沸海舉燭重幽注水不竭傳火逾留明  
懸離坎德邁迴游溜：樓口嶽：峯石合浦任寸藍田  
盈尺汁光失序蒼精承磨我有微音已位官掖親試經  
典躬勞紡績高進斯潤長瀾增激其裘不墜冠蓋成林  
家藏桓玉世挺南金男賢慕蘭女潔還陰十六比德二  
義齊音俱倬万頃覽竦千尋指掌拾芥跨古鷲今爰有  
宗人老成風惠託生已識投誠真諦食椹洋林庇陰葉

桂薄言報德營斯庄麗功大造推心弘濟陳信貞石傳  
芳來裏空聞海竭欬俟河清陳駒易性日烏難倬春冰  
始泮水涼山清秋風將肅葉下霜明民非城是洲實匠  
平嗟：後世識此生榮 燕州釋仙書

按此碑北齊顯祖文宣帝天保六年李清作釋仙  
書為李后祖父造像報德也北齊書文宣皇后李  
氏諱祖娥趙郡李希宗女外戚傳李祖昇趙國平  
棘人顯祖李皇后長兄父希宗上黨守后祖李憲  
史所未及史云趙國平棘人碑云趙國栢仁縣永  
圍鄉陰隴里人晉書地理志冀州趙國統縣有平  
棘栢人太平寰宇記栢人後魏改為栢仁屬南趙

卷二 北齊

三

郡故此碑云趙國栢仁縣也東魏李仲庭脩孔子  
人地志今本魏書地形志南趙郡領縣仍作栢仁  
又地形志并州領郡五縣二十六鄉郡延和二年  
置即石勒之武鄉郡也郡治鄉縣北齊仍後魏郡  
縣故李清為鄉郡鄉縣人碑在今平定州石門山  
磨巖刊刻地當孔道故云百州路側邢邢乃并陘  
字異響口即石甕山皆與石門相近碑字鄉作鄉  
究作允希宗作希宗關作開長作長巖作巖朽作  
杉標作樹顯作顯蔽作蔽克作克射尾間作混潤猶  
作猶導作導榮作榮執作執質作質後作後族作  
族鼓作鼓堂作堂親作親翦作翦竊作竊垂燎作



瘵梁作架窺作窺伎作收徽作微停作俾皆當時  
別體博聞之聞誤作開波輪迴門通德功大造等  
句皆有脫字至其書法高渾實為北朝傑作金石  
家皆未見惟孫氏訪碑錄載之不詳何地不著撰  
人平定州志藝文亦失載惟寺觀內長國寺在石  
門口山岬下石上有五代李清言碑記以清言為  
名失其義矣言與譚同可為舉例宋慶曆四年朝  
城縣孔子廟記書建康劉之圖言蓋仿於此道光  
元年秋沈太原琮方領州事哀輯所治金石文字  
吏目新都曹君承彬於石門得此拓以見示亟著  
錄之是冬十一月予應徵南還沈偕三原王孝廉

卷二 北齊

治上元王建曾無為黃世安兩文學永濟崔生曾  
益祖道石門題名碑下同人圖詠紀別亦嗜古快  
事也

一日庚辰猶言越一日也宇宙作宙宙乃古之

岫字尤繆詳志

宋王仁造象記

石座高二寸八分廣一尺三寸  
十四行行四十五字不等正書

大齊天保八年歲口丁丑三月口子朔八日丁未佛弟  
口宋王仁為口息僧暢敬造石像一軀頰史亡者口口  
西方妙樂口口龍華上會先口口首見前眷屬咸同斯  
禱

按北齊文宣帝高洋天保八年為梁敬帝太平二  
年後梁宣帝天定三年西魏恭帝廓四年願史亡  
者使借史

邑義垣周等造象記

正書在河  
南登封縣

蓋元宗凝湛至道冲曠既幽且遠似滅如存雖復天視  
地遊不究空家之境日住月來詎盡微妙之域至於出  
入四生迴還六道无不願已愛身視陰昔日智惠莫之  
留神力不能保而大慈應世法輪既轉群生於是迴向  
庶賴听吟歸依智禪師弟子靜明知生生之非存覺滅  
滅之為空思運已於法船欲深心於已水以大齊天保

卷二 北齊

八年歲次丁丑十一月廿九日勸化邑義等脩孫崖上  
故塔并石象一區嵩山帶其左神堆俠其右南望嶺嶺  
北眺襄河擢茲昧地建此良因於是名僧慕義上德依  
仁庶以此福普及群生使國祚大康世業永固合邑諸  
人俱昇寶舟同濟彼岸年往如流時事為屬唯刊与石  
永為不朽其詞曰 神宗無極空家難元唯見生滅交  
互相讎仁師遠識建此良因東西勸化邑義同津脩營  
故塔宛麗初新寶舟共汎捨偽歸真 邑子垣周 邑  
子垣世 邑子垣豫珎 維那垣纂業 邑子垣雙鸞  
邑子垣景和 邑子垣世遵 邑子垣懿 邑子垣  
景翼 邑子垣景洲 邑子垣化伽 邑子垣抱大



邑子垣子嵩 邑子垣子安 邑子皇甫子翼 邑子垣景崇 邑子垣炎之 邑子垣清崔 邑子垣貴和 邑子張慶珎 邑子程黑奴 邑子垣春長 邑子垣秋生 清信衛阿姜 清信程思兒 清信程顯姿 清信李清休 清信郭醜光 清信王明妃 清信張明月 清信王綠葉 清信李簾 唯郝焦外 邑子郭仲興 邑子郭業興 唯郝郭景安 邑子郭子嵩 邑子郭世樹 邑子樂隆 邑子左智樹 唯郝王明太 邑子劉回周 邑子輔要顯 邑子田暈傷 邑子傅奴 邑子王元 邑子郭豐 邑子張道和 邑子仇顯敬 邑子張天秩 邑子尹惠方 邑子劉係佰 邑子樂凱生 邑子樂始洛 邑子楊顯宗 邑子王洪達 邑子趙幼賢 邑子王長嵩 邑子梁市顯 邑子李子敬 邑子姜敬賢 邑子郭買 邑子田德 邑子上官猛略 邑子孫遵 大唯郝楊昕 邑子梁胡仁 唯郝梁買奴 邑子辛景選 邑子梁雀 邑子梁英略 邑子楊僧簡 邑子梁移都 邑子尹思集 邑子梁和宗 邑子梁思慶 邑子席子栝 邑子楊苑 邑子席添 邑子程買 邑子梁仲達 邑子梁純陔 邑子范元尚 邑子梁伯壘 邑子郭肅仁 邑子尹元勝 邑子梁遵臣 邑子楊長猷 清信梁阿好 清信宋歲姬 清信宋景姬

清信叔義姬 清信垣阿貴 清信梁容 清信梁獨憐 清信張令容 清信張康女 邑子梁祖業 邑子梁遠與 邑子梁遵琳 唯郝梁思達 唯郝梁廣 邑子梁仲孫 邑子鮑元海 邑子姜仲候 邑子楊廣珎 邑子張養洛 邑子趙景達 邑子鮑元雙 邑子李万洛 邑子鮑子洪 邑子趙荀仁 邑子陳買飲 邑子席景仿 邑子楊仲礼 邑子鮑買 邑子王嵩辨 邑子鮑士達 邑子鮑先 邑子梁漢女 清信張令暈 清信韋業顏 清信温元容 清信梁先妃 清信馮映瑛 邑子楊紹 邑子尹榮环 邑子嚴伏 邑子尹神龍 邑子郭慶遵 邑子陳林藜 邑子石水典 邑子楊幼儒 邑子江方賤 邑子斂長春 邑主韋廣 邑子梁肅 邑子梁泰恩 邑子梁盛 邑子梁慶恩 邑子梁謝 邑子梁侁 邑子梁進 邑子梁鐵庸 邑子王曇和 邑子索寶 邑子垣奴 邑子垣明栝 邑子垣榮貴 唯郝趙方成 邑子趙慶達 邑子趙相業 邑子趙俱羅 邑子趙野虫 邑子田水達 邑子崔胡子 邑子支昕茂 邑子楊幼畧 唯郝梁元相 唯郝吉璜 頭 邑子楊迴興 邑子吉清仁 邑子吉元可 邑子吉先華 邑子白 邑子龙朮康 邑子楊輻 邑



子張振遠 邑子張世珍 邑子鮑龍 邑子姜琳奕  
 邑子姜石庸 邑子姜唐頭 邑子垣始傳 邑子  
 垣嵩寶 邑子垣羅漢 邑子垣沙弥 邑子垣太  
 邑子垣小倪 邑子垣師子 邑子垣果獲 邑子羊  
 僧安 邑子羊貴宗 邑子垣略 邑子垣小奴 邑  
 子垣榮世 邑子垣永安 邑子垣長昕 邑子楊長  
 段 邑子郭仲景 邑子姜庸 邑子姜元 邑子尹  
 豐洛 邑子王宜弟 邑子郭盆生 邑子張慶和  
 邑子楊加奴 邑子楊神寶 邑子陽清和 邑子楊  
 法良 邑子梁仲和 邑子梁仲達 邑子尹照茂  
 邑子趙朋遠 邑子梁醜奴 邑子秦寶達 邑子傅  
 轉興 邑子孫永貴 邑子程洪敬 邑子垣子信  
 邑子尹懷德 邑子田琳 邑子梁長儒 邑子尹景  
 季

比正僧法應 比正僧僧論 比正僧道素 比正僧  
 僧岳 比正僧景略 比正僧慧略 比正僧法選  
 比正僧僧度 比正僧僧暢 清信女梁定妃 都邑  
 主楊幼商 都維那梁楷 邑中正垣雙鸞 都齋主  
 梁殿卅四仁等 比正居娟朗 比正居僧和 比正  
 居靜淵 比正居僧照 比正居惠通 比正居光輝  
 比正居道香 比正居道希 比正居惠要 比正  
 居惠壽 比正居惠寶 天宮主龍相府仕曹參軍洛

卷二 北齊

州陽城令青州樂安郡大守梁胡仁事章五光等  
 鄉老舉雋敬碑

高五尺廣二尺三寸凡三截上截七寸題額四行行  
 三字中截二尺五寸記文十七行行二十一字下截  
 一尺八寸題名十七行行十  
 二字並正書在山東泗水縣

大齊鄉老舉孝雋雋脩羅之碑上  
 唯皇肇祚大齊受命引軒轅之高口紹唐虞之遐統應  
 孝義以改物揚人風以布則於是緝熙前緒颯顯上世  
 雋敬字循羅鑽土葺安食菜勃海前漢帝臣雋不疑公  
 之遺孫九世祖朗選官於魯遂住洙源幼傾乾蔭唯母  
 偏居易色承顏董生未必過其行守信志忠投杼豈能  
 著其心捨田立寺願在菩提酸味養僧纓絡匪悵救濟

飢寒傾壺等意少行忠孝長在仁倫可欽可羨莫復是  
 過蓋聞詮賢舉德古今通尚愿秀蕪才錐囊自現余等  
 鄉勉壹伯餘人目贖其事豈容嘿焉刊石立口以彰  
 孝義非但樹名今世亦勸後生義夫前婦 詔令所行  
 其碑曰

恭恭易色勉勉承顏孝同曾閔侍比丁蘭待如握髮接  
 若吐滄酸味救飢解渴濟寒披幽釋古奉故如來割已  
 施造傾力捨財終終之念其性可哀鏤石壹朝千代美  
 哉流芳千古迹絕當今庶勸將來誰不肅心忠孝之外  
 任世浮沉絕筆刊功志畢松林朱陽再現相訖南金訪  
 石鏤文永保余心懸宗殞轉放筆笛音

卷二 北齊



皇建元年歲次庚辰十二月戊寅朔廿日丁酉訖功

以上中載

鄉勉孔

孫噉鬼

陳道

趙國

褚滕

達

褚稍明

陳太

進可

劉當世

陳道朗

陳大

斌哥

褚榮祖

沈昨郎

雋金保

周榮祖

雋文度

雋力仕

彭群

沈伯周

雋龍

雋方茂

苗景集

沈肫生

雋文居

雋延歸

彭景達

華口達

雋泉

陳口生

雋卑

卷二 北齊

趙安福

雋口安

褚龍

陳景祚

趙尊生

雋遊之

褚貴

雋安和

趙伯生

雋雙和

陳度世

雋副憐

陳景通

雋馬奴

魯永通

陳除之

褚口

雋蓋周

劉子洪

陳幼祖

陳天饒

雋无

王暉宋

雋道康

陳暉祖

雋稍陽

公甫榮

雋遠達

陳義和

雋方

雋滕

雋美生

碑陰

維摩經見阿門佛品第十二不經文

按北齊孝昭帝演以乾明元年八月即位改元皇

建詔遣大使巡省四方觀察風俗按訪賢良故鄉

老等舉雋敬應詔且刊石樹名也顧以立寺養僧

為可欽美亦習俗之迷惑矣碑為雋美生寫字體

亦多紕繆序曰易色承顏辭曰恭恭易色勉勉承

顏易色本論語承顏即論語色難注中承望顏色

尚見先儒經訓之遺仁風作人亦合於古

鎮池寺李磨侯造象記

鎮池寺在山西孟縣城北二十里其地村鎮池寺

唯大齊天統三年四月十日佛弟子李磨侯敬造鎮池

寺一所石佛象釋迦一會以報前願皇帝萬歲太保千

秋文武百寮常居祿位 佛弟子李磨侯

卷二 北齊

佛弟子李造佛弟子李顏

按齊後主天統三年歲在丁亥乃陳光大元年周

天和二年也天統二年以大司馬任城王潛為大

保北史北齊書同此石亦孟縣典史張君訪得鎮

池寺可補方志之闕

朱岱林墓志銘

在東高廣行字不計正書

君諱岱林字君凶樂陵濕沃人也自辛朝歷昌戶銜

書親以建社賢爾啓國扶封於邾奄加茅土方曹折壤

煥魯稱雄別有由謚立姓因字為氏斯即去昌後朱蓋

是殊方共致卯金則司空佐命當塗即領軍贊業勳在



晉嗣美表於趙番名所謂杞梓維生公侯間起括人壯  
挺衣冠代襲曾祖翊儒該固素術盡從橫魏使持節平  
州諸軍事安遠將軍平州刺史俗隣壤場布以威恩醜  
酉空陳夜金不受於凌誇言及樂讒巧乱郡僚尔鷹揚  
雖然鵠起擁鄉里三十餘户來逝河南值元嘉之末朝  
多屯乱不獲其賞仍居青州之樂陵郡祖法强下帷航  
藝閒静自得舉秀才擇褐南平王府行參軍遷尚書祠  
部郎中禮閣有聲含香擅美後遷司徒府諮議參軍事  
亡贈鴻臚卿父孝祖清規勝地美才高俄而魏高祖  
孝文皇帝熊羆覽聘蒼兕爭先化洽江湖令行天下錄  
奇異於巖藪訪隱逸於閭闔起家除樂陽縣令轉北海

卷二 北齊

太守流涕孟侯歌謠稚子從今對古並駕分駢君膺茲  
秀氣稟是厚和五棘六里方珠比玉左智右賢擬龍齊  
鳳得嗟蔡子見重侯相季始十餘身離艱苦晨彌夕踴  
柴毀骨立遂使鳩來栖集馬悅菊草精通飛支捺貫幽  
明魏廣陵王愛善如蒼好書比憲俾侯南服妙選英佐  
託以金蘭徵為國常侍辭不獲已俛俛後職而侯羸荷  
矜難交公子介推迷賞終遠晉文未踰十旬還以病解  
後彭城王又以皇杖之責作牧東秦名為主薄久而從  
命王藉甚有素不苦抑遣終遂干木之心乃申安道之  
志君雅量之地無際可尋元昆季弟推之京宦同於得  
宦等樂榮枯含章韜縠明晦用兄元旭駸騎常侍出

除南兖州刺史弟封業通直散騎常侍左光祿大夫高  
冠映日長戟陵風響蒲京華聲馳寓縣縱趙李之讓禮  
食曾何見云魯恭之就平名詎堪方此魏廷慰卿崔光  
韶侍中賈思伯並聰敏當世器居樹時結四子七賢之  
交飲醪按水之密留連宴慰付寫矜期黃門郎你紘與  
君意得言忘愛權居要恒思不次之舉還疑志不可奪  
醜言之暇聊申傲旨君答云昔人有以術忤帝或遁質  
辭王辟之麟羽本乖飛伏而平生庸短未希簪綬如斯  
之况乞不加已紘愛人以禮兼相欽尚從其所好不敢  
繁維昔秦之季水德不競蒼雲蓋軼紫日生天烏合蟻  
徒聚三齊之地豎牙鳴角犂十二之險不異井中虛言

卷二 北齊

聖出何殊轍口妄号神人扶本塞源摧蘭天桂春秋五  
十有四遐还悲噫聞見涕零惟君大度不羣峻懷孤上  
託宿假道唯仁與義規矩成則物我無忘非夷非惠不  
石不玉惻隱同於子魚友悌侔於伯雅何忽僂山石折  
智士遠傾以大齊武平二季歲次辛卯二月乙卯朔六  
日甲申塋於百尺里東五里第四子敬脩自惟羅此茶  
毒妙然咳幼離奇以生龍鍾而立弱而匡子温慙閔羸  
帖山雅步過連無訓携錫而感言下集冠之禽攀松弗  
昭國降成墳之鳥空追士季瞻像載興傷慟日磻觀狀  
益增酸哽磬茲鄙出式序徽猷思與泣俱文兼涕落先  
言多不備述注行蓋是闕如良由才非作吝情限無次



卒不免為羣盜所害士大夫遭亂世而不及於禍豈  
 非天幸乎誌文云弟四子敬脩自維羅此茶毒豈然  
 咳幼離奇以生龍鍾而止立誤磬茲鄙拙式序徽猷  
 思與泣俱文兼涕落從父兄敬範沈懷深懷好古尤  
 工搗屬勒銘黃壤以播清風蓋誌為子敬脩所撰而  
 銘詞則出於猶子敬範文皆雅贍在魏齊之間可稱  
 高手漢書地理志濟南郡有般陽縣師古音盤魏書  
 地形志作盤陽此碑作槃陽古字皆通用也碑書間  
 崗為閭閻廷尉為廷慰清瀾為清瀾以術干帝干作  
 仟皆異文楷研堂金  
石文跋尾

卷二 北齊

四十一

傳載崔光詔為廷尉卿在孝莊初年時賈思伯卒已  
 三載矣思伯仕明帝朝終于侍講不言其為侍中或  
 史失書徐紇為黃門郎亦在靈太后及政之初三人  
 官位先後參差蓋碑是摠叙前事約略言之非與史  
 異也二月乙卯朔六日甲申乙卯乃已卯之諱羅此  
 茶毒羅與罹古字通用山左金  
石志  
 齊書岱林兄元旭傳云元旭官終義州刺史誌云散  
 騎常侍出為南兖州刺史傳所未載誌云廣陵王徵  
 為國常侍彭城王召為主簿廣陵王羽彭城王勰也  
 碑例稱君自漢已然此誌以子稱父亦曰君則前此  
 所未見通用之字如輟作憒喜作熹孩作咳磬作磬

從父兄敬範史君伯第三子脫略榮華不應徵聘沉深  
 好古尤工搗屬勒銘黃壤以播清風辭曰  
 本自高門世資陰德後來位重人無才識運海鱗奇搏  
 播翅力繁枝不已清瀾焉息其唯祖英毅唯父深沉飛  
 縷鳴玉作範垂音仍生東箭遂挺南金素榮俱美出屢  
 分心其有應純和義望餘糧替風阮德梁遊大釣松于  
 君子藝才何劭闕里儒英瀨鄉因妙其道王天崖志輕  
 人爵菊葉危坐躬裘採藥楚漢見戲仁雄寡靡我如曾  
 閱何論許郭其虛言輔善實驗燕親石雞既落傍山尔  
 淪少傲之應遂屬高人悲王難序痛霍何陳其仁厚慶  
 鍾育斯才於應階武目過遲鯉肝似風方鳴如龍比絢

卷二 北齊

四十二

遺孤在笈賴焉誰見其伊何慈顏弗覩忌朝不食  
 隣人罷祖比學西河擬文東魯述獻者固情深陟岵其  
 魚山卒志門豹遺風丹青已寫因空方崇思人下淚瞻  
 畫悲空山川不易規猷詎終其嗟猶子瞻儀在管荷  
 息惟訓依希如覲頌雅因詩圖文託易追思素道敬鏤  
 石  
 按岱林兄元旭魏書有傳其餘南兖州刺史則傳所  
 未載岱林官不大顯其弟并業通直散騎左光祿大  
 夫亦不得附書何也霸官安遠將軍平州刺史傳既  
 失書而以曾祖為祖則誤之甚矣岱林不樂仕進與  
 黃門郎徐紇善而不為紇所維繫可謂能避患矣而



別體字如棘作棘芻作芻標作樹對作對凡从彳之字作彳皆是古誌石華

右墓志正書字徑四五分四十行行三十四字今在青州壽光縣田劉村文云兄元旭散騎常侍出除南兖州刺史攷魏書本傳不載南兖州刺史可以補史之闕元旭傳以霸為祖且無官安遠將軍平州刺史文皆當據碑攷補碑沃作浹冠作冠巧作巧亂作亂幡作翻問問作問攔對作對潤作潤皆當時俗字匪素即匪素素素古通用繁陽漢書地理志作般魏書地形志作盤按說文又作槃盤本槃之重文籀文从皿漢書用古省魏書用籀文碑用說文本字也匪勉

卷二 北齊

作倂儻尉作慰干作忤皆假借字孩幼作咳說文本作咳古文作孩此從說文扶搖之扶作搏當是木旁搏字說文云搏桑神木日所出也今人書搏桑字亦作扶則扶搖字或本亦作搏後人誤改耳古泉山館金石文編碑云魏高陵王俾侯南服妙選英佐僚謀徵為國常侍彭城王又以皇枝之貴作牧東秦名為主簿魏書廣陵王羽傳高祖時除使持節都督齊光南青四州諸軍事征東大將軍開府青州刺史彭城王勰傳邵襲封世宗時除使持節假散騎常侍平東將軍青州刺史然則碑所云廣陵王即羽彭城王即邵也佗林以普泰之年為三齊羣盜所殺前廢帝紀普泰元

年七月鎮遠將軍清河崔祖弼聚青州七郡之眾十餘萬人圍東陽東陽青州治岱林之卒當即在此時以武平二年二月六日葬距其卒時已三十年矣續碑誌

窮而匡子而讀為如限借作猥門豹即西門豹陸增祥誌

道興造象并古驗方

武平六年六月在洛陽萃編所載未全也

案此刻已載萃編曩所蓄拓本中有兩小紙為萃編所失載惜出都時未經攜出無從據補陸增祥誌

卷二 北齊

北周

南崇雋等造象碑

武成四年碑未詳所在

金石續編卷第二終



金石續編卷第三

武進陸燿燾集

太倉陸增祥校訂

隋

千佛山造象記七段

摩崖高廣字數不等  
正書在山東歷城縣

劉景茂造象

大隋開皇七年歲次丁未正月十五日弟子劉景茂知身非恒疾踰露草是以敬造 彌勒像一區伏口 皇帝石勒臣僚百官石勒十世師僧父母見存眷屬一切石勒衆生共同口福

時皆殘造象

卷三

開皇八年五月十五日時皆口口為口口口口敬造釋迦像一口口法界衆生

李景崇造象

維大隋開皇十年歲次庚戌八月丙辰朔八日癸亥弟子李景崇知身非永固素躰難存機變無留生化有易是以敬造阿彌陀像一區并二菩薩上為 皇帝陛下師僧父母見存眷屬一切衆生咸同斯福

宋去疾造象

開皇十一年五月廿三日宋去疾為父母父母姑敬造彌勒像一區上為國王帝主師僧父母見存眷屬咸同斯福

大像主吳造象

大隋開皇十三年歲次癸丑三月十三日大像主吳口口合家眷屬遂割生資敬造阿彌陀像乙區願共一切衆生同登收口口口口口口保天壽

楊文蓋造象

大隋開皇十三年歲次癸丑九月戊戌朔十二日已酉佛弟子楊文蓋領都工人為亡父母敬造彌勒像一軀并二菩薩上為皇帝陛下師僧父母居家眷屬邊地衆生咸同斯福

女口從等造象

女口從息金政女金暎女毛仁開皇十五年正月十二

卷三

口造

囉嘛呢巴彌吽此六字別為一行  
縱橫各二寸許

按今濟南府歷城縣南歷山一名千佛山蓋因造象之多而名也茲就拓本錄之開皇七年至十五年凡七段訪碑錄有開皇十年吳口口十三年宋僧海妻張公主十五年女花紅等造象記元年口口十五年口口題名未見拓本不錄其七年鄧景口乃劉景茂之誤十一年宋去疾十三年吳口口十五年女口從息金政等記則孫氏所未錄也 以所蓄拓本校之八年造象時下是昔字吳氏 筠清館亦作昔十五年造象政上是君字仁上



是毛字卷三之此作皆作金作毛今依原書錄  
入仍附志之又案十一年造象宋下二字吳作  
去疾原缺今據以補入濟南金石志作叔敬前  
跋所稱十三年造象記一刻吳氏載之余亦得  
焉吳氏所載尚有十二年安永照一刻並識之

陸增祥志

驃騎將軍鞏負墓志

石縱廣各一尺八寸三十一行行三十二字正書篆  
額題用驃騎將軍鞏負墓誌九字在陝西武功縣墓

周驃騎將軍右光祿大夫雲陽縣開國男鞏君墓誌銘  
公諱賓字客卿張掖永平人也自壽匡之山卿雲照三  
星之色襄城之野童子為七聖之師繼諸傳賢肇終古

卷三

而長懋垂陰擢本歷寒暑而流芳曾祖澄西河鼎望行  
滿鄉閭後涼召拜中書侍郎建威將軍玉門太守屬涼  
王無諱擁戶北遷士女波流生民塗炭乃与燉煌公李  
保立義歸誠魏太武帝深加礼辟授使持節大鴻臚  
散騎常侍高昌張掖二郡太守封永平侯贈涼州刺史  
祖幼文西平鎮將考天慶汝南太守政脩奇績世襲茅  
土州閭畏憚豪右敬推家享孝子之名朝指良臣之譽  
門稱通德里号歸仁公惟岳惟神克岐克嶷幼而卓尔  
爽慧生知長則風雲英聲自遠永安二年從隴西王尔  
朱天光入關任中兵衆軍内決機籌外搃軍要除平東  
將軍太中大夫周太祖翕之關河公則功象草創沙苑

苦戰勲冠三軍封雲陽縣男邑五百戶大統十七年除

岐州陳倉令周二年除敷州中部郡守應居宰莅民慶  
來蘇野有三異之祥朝承九里之潤保之二年授司主  
上士四年遷下大夫濟濟錫錫允具瞻之望兢兢奮奮  
見匪躬之節天和二年授驃騎將軍右光祿大夫四年  
任豫州長史別駕駿驥躡起千里之清塵鬱鬱鳳林  
灑三春之博澤君子仰其風猷小人懲其威化諒人物  
之指南寔明君之魚水俄以其年十二月遺疾薨於京  
第春秋五十有五夫人許昌陳氏開府儀同金紫光祿  
大夫岐州使君西都公豐德之長女也孫翔飛鳳則四  
世其昌天聚德星則三君顯号清音麗響与金石而錦

卷三

鏘秀嶺奇峯隨風雲而紫鬱夫人資光稜采稟教嚴閨  
淋慎内和容言外皎高門儷德君子好速保芝元年先  
從朝露春秋卅五為仁難恃天無蠲善之徵樹德遂孤  
神闕聰明之鑒俱隨俄頃相繼云已逝者如斯嗚呼何  
已公夫人之即世也時鍾金草齊秦交爭車帆未并主  
祭幼冲且隨權塵今世子營州搃管司馬武陽男志次  
子右勳衛大都督上洪男圍運属昌朝宦成名立思起  
蒸莪心纏霜露擗風枝而永慟哀二親之不待陟岵岵  
而長彌痛百身之罔贖乃以今開皇十五年歲次乙卯  
十月丙戌朔廿四日己酉奉厝於雍州始平縣孝義鄉  
永豐里高岸為谷愚公召王屋之山深谷為陵三州塞



長河之水懼此賢遷故以陳諸石鏡銘曰  
白帝朱宣寔粵金天西河良將張掖開邊承暉接響世  
挺英賢賢哉上詰時之人傑夏雨春風松心竹節肅等  
霜巖清同冰潔司戎幕府作守敷陽蝗歸河朔珩兒陳  
倉大夫濟濟士寔鏘鏘文龜玉印紫綬金章首僚驥足  
曜此龍光必齊之美必宋之子儼德高門家榮桃李行  
滿婦咸聲揚女史春秋代序春非昔春閱人成世世不  
常人精華已矣空想芳塵疇日但逝時屬屯窮蒿里尚  
隔黃泉未通孝于惟孝追遠追終卜茲宅穴此幽宮  
山浮苦霧樹動悲風流水噎水上月澁空悠悠自古冥  
冥皆塵

卷三 隋

五

嘉慶已卯四月偃師段嘉謨訪出此碑於武功之南  
鄉移至縣署大堂南海吳榮光觀并記  
銘云孝于惟孝論語書云孝乎惟孝友于兄弟漢石  
經及皇侃本孝乎皆作孝于此銘亦用古本可見乎  
字改在隋後矣又云樹動悲風勳當作動又云冥冥  
皆塵與上東韻不叶塵當是同字之譌古誌  
右周鞏貞墓誌銘首尾共三十一行行三十二字字  
徑五分志敘貞之曾祖澄後涼召拜中書侍郎建威  
將軍玉門太守屬涼王無諱擁戶北遷士女波流生  
民塗炭乃與燉煌公李保立義歸誠魏太武帝帝深  
加禮辟云云以魏書攷之沮渠蒙遜據張掖魏世祖

神廟四年拜為涼王蒙遜死子牧健書作為魏所  
滅策拜其弟酒泉太守無諱為征西大將軍涼州牧  
酒泉王後遣鎮南將軍奚眷討之無諱奔走遂渡流  
沙士卒渴死大半無諱後據鄯善又并高昌病死魏  
謂無諱據南李保者後梁李嵩之孫後梁為沮渠  
蒙遜所滅保奔伊吾臣於蠕蠕後無諱遁走保南歸  
燉煌復先業奉表歸魏世祖授保使持節侍中都督  
西垂諸軍事征西大將軍開府儀同三司領護西戎  
校尉沙州牧燉煌公李保史有傳保傳作寶志又敘  
寶永安二年隴西王爾朱天光入關者攷史傳尔朱  
天光乃尔朱榮從祖兄子万俟醜奴僭號魏除天光

卷三 隋

六

雍州刺史以討醜奴破擒之關中平莊帝進爵為廣  
宗王尔朱榮死尔朱世隆等推太原太守行并州事  
元暉為主乃以天光為隴西王皆與史合惟本紀載  
天光討醜奴平關中事於永安三年此作二年為異  
碑又有周太祖龕定關河公則功參草創沙苑苦戰  
勳冠三軍云云攷周書本紀魏大統三年周太祖錄  
尚書事引軍入關齊神武率眾渡河太祖造浮橋於  
渭南冬十月壬辰至沙苑齊神武引軍來會遂進軍  
合戰大破之斬六千餘級降二萬餘人齊神武夜遁  
追至河上復大克虜其卒七萬留甲士二萬餘悉縱  
歸收其輜重兵甲獻俘長安即碑云沙苑苦戰之事



也碑敘賔歷官岐州陳倉令除敷州中部郡守司土  
上士下大夫授驃騎將軍右光祿大夫任豫州長史  
別駕攷司土上士之名不見於魏書官氏志而隋書  
百官志載周太祖所改官制及周書盧革傳亦止有  
上士中士下士之目皆不詳司土上士賴此刻傳之  
賔與澄兩世俱爲顯官而史皆無傳且據志謂賔沙  
苑苦戰勲冠三軍而史亦無一語及之又賔之子志  
與圍仕隋一爲營州總管司馬武陽男一爲右勳衛  
大都督上洪男隋史亦皆無其人史之漏畧固不少  
亦人之顯晦有幸有不幸耶此志文辭楚楚可觀字  
亦不甚俗且首尾完善銘詞孝于惟孝句本論語書

卷三 隋

云孝乎惟孝友于兄弟也孝乎之乎漢石經及皇侃  
義疏陸德明釋文俱作于義疏曰于於也惟孝謂惟  
令盡於孝也又集解包咸曰孝乎惟孝美大孝之詞  
此銘乎作于又以惟孝斷句與潘岳閒居賦同足徵  
隋人此文于尚未作乎亦以惟孝斷句矣惠徵君棟  
謂後儒據晉世所出君陳篇改孝于爲乎以爲孝屬  
下句恐未盡然據此文乎作于疑今論語注作乎亦  
後人所改又攷漢書王莽傳皆曰安友于兄弟亦是  
漢人以惟孝爲句讀之一證閻氏尚書古文疏證云  
案虞山錢尚書家藏圖熙九經本點斷句讀號稱精  
審亦以孝乎四字爲句先是張耒淮陽郡黃氏友于

泉銘曰孝乎惟孝友于兄弟張齊賢承真宗命撰弟  
子贊曰孝乎惟孝曾子稱焉太平御覽引論語曰孝  
乎惟孝友于兄弟唐王利貞幽州石浮圖頌曰孝乎  
惟孝忠爲令德梁元帝劉孝綽墓誌銘曰孝乎惟孝  
與武陵王書曰友于兄弟則知改從君陳篇讀者自  
朱子始書益稷懋遷有無化居懋遷尚書大傳作賈  
遷此文有懼此賈遷之語攷三蒼及小爾雅後漢書  
章懷注並云賈易也易與變同義蓋以賈遷爲變遷  
也說文賈古文寔而廣韻玉篇直作瑤又保與寶通  
易繫詞聖人之大寶曰位孟喜本作保史記周本紀  
展九鼎保玉集解引徐廣曰保一作寶春秋左氏傳

卷三 隋

盜竊寶玉大弓公羊傳作保保古文保字保倂形近  
故春秋莊公六年齊人來歸衛寶寶誤爲倂此志文  
稱李寶作保銘詞寶見陳倉作瑤亦皆與古合又倉  
定關河之倉似借爲戡亂之戡魏齊造象記龕主有  
作堪主者堪與戡皆從甚得聲故戡堪皆可與倉通  
借惟樹勲悲風之勲當爲動而多四點作勲則聲義  
俱別未見有通用者其揖作搢作德苑作苑瘞作  
瘞纏作纏攀作攀箴作箴皆當時別體字金石錄  
按志鞏貞曾祖澄始仕北涼及沮渠無諱北遷乃  
與燉煌公李保歸誠於魏李保史皆作李寶魏書  
李寶傳世祖討沮渠無諱於燉煌寶遣弟懷達奉



表歸誠授使持節侍中都督西番諸軍事鎮西大將軍開府儀同三司領護西戎校尉沙州牧燉煌公通鑑元嘉十九年四月沮渠無諱將萬餘家奔燉煌西就其弟安周據鄯善其士卒經流沙渴死大半李寶自伊吾入據燉煌繕脩城府安集故民九月無諱據高昌李寶奉表平城魏以寶都督西番軍事云云誌稱涼王無諱擁戶北遷生民塗炭燉煌公李保立義歸誠與史悉合惟罕澄之名不見於史耳北魏孝莊永安二年為梁武中大通元年是年六月魏以爾朱天光為并肆等九州行臺仍行并州事天光至晉陽分部約勒所部皆安誌

卷三 隋

稱從天光入關正指此也周太祖龔定關河沙苑苦戰謂大統十六年宇文泰伐齊之役龔與戰同楊子方言劉龔南陽是也沙苑即今同州之沙苑周二年者明帝宇文毓二年為陳武永定二年後梁天定四年北齊天保九年時周末建年號次年始號武成也周天和四年年五十有五則生於北魏延昌四年為梁武天監十四年永安二年入關時年十五大統十七年年三十有七周二年年四十有四保定二年年四十有八天和二年年五十有三夫人陳氏以保定元年即世年四十五則生於北魏熙平元年少公二歲自周天和四年至隋

開皇十五年凡越二十七年始得捫厝雍州始平縣即今西安府興平縣孝于惟孝本漢石經論語此石嘉慶中出土偃師段襄亭嘉謨時宰乾州之武功購得之武功與興平接壤也

脩梵石室誌銘

石室橫各一尺九寸十七行十七字正書正山東益都縣李氏

故比匠尼釋脩梵石室誌銘并序

比匠尼諱脩梵俗姓張氏清河東武城人瀛州刺史烈出第三女幼而爽晤規範開明有同縣崔居士南青使君出第五子以德義故歸焉未幾偕老而君子先逝遂改菩提心出家入道不意法水常流劫火將滅自開皇

卷三 隋

十三年八月廿三日终于俗宅春秋九十有一十五季十月廿四日窆于石室兄弟相撫貫截肝心烏鳥里心終天莫報先王制禮抑不敢過馮翊吉子才高學博請撰其詞式昭國壤  
留城社主趙都建國代首詰人門多通德王祖王父首文首則駐馬期童褰襟述職載旌澍質天資柔惠梁婦萍榮葉妻避世心遊心覺行依真諦超彼豚津彈茲善誓電多急影范是虛緣形歸掩石神住開蓮春鶯朝喚秋螢夜燃使令瑪泣匍匐空山

張烈魏書有傳字徽仙其先清河東武城人徙居齊郡之臨淄封清河縣子後為瀛州刺史又青州崔氏



有僧淵者魏書附崔元伯傳北曾為南青州刺史有

六子其第五子名祖螭普泰初與張僧皓謀叛誅脩

荒終於開皇十三年年九十一是生於梁天監二年

祖螭誅時年二十九歲其夫似即祖螭而誌諱言之

所謂南青使君指僧淵也山左金

誌書瀛作瀛爽作爽馮作馮載作載又德彼徒三字

皆作人旁泰滑當是寒檐皆別體也金清館

右石室志十七行行十七字正書字徑七八分在山

東益都縣志序尼諱脩梵俗姓張氏為瀛州刺史烈

之女歸崔居士為南青使君之第五子因先逝乃出

家入道後云終於俗宅宅於石室兄弟相撫貫截肝

心烏鳥之心終天莫報先王制禮抑不敢過後銘詞

云徒令孺泣匍匐空山則脩梵之為尼乃在家奉道

並非削髮空門者其所謂兄弟蓋謂其所生之子也

石室者即塔也不言塔而言石室者亦因其終於俗

宅也又云馮翊吉子才高學博請揆其詞則此文為

吉子所作而不言其名脩梵為瀛州刺史張烈第三

女攷烈後魏書有傳云字徽仙清河東武城人高祖

賜名為字焉曾祖恂隨慕容德南渡因居齊郡之臨

淄少孤貧涉獵經史有氣槩時青州有崔徽伯房徽

枚與烈並有令譽時人號曰三徽歷官至安北將軍

瀛州刺史為政清靜吏民安之更滿還朝因辭老還

鄉里兄弟同居怡然為親類所慕元象元年卒於

家時年七十七先為家誠千餘言並自敘志行及所

歷之官臨終教子姪不聽求贈但勒家誠立碣而已

有二子又攷唐書宰相世系表謂清河東武城張氏

出漢留侯之裔故此銘詞有留城祚土趙郡建國之

句其言同縣崔居士南青使君第五子者當是崔僧

淵也後魏書崔元伯傳亦云清河東武城人其族有

目連子僧祐弟僧淵仕至龍驤將軍南青州刺史有

傳故此稱南青使君傳言僧淵元妻房氏生二子伯

麟伯驥後房氏更納平原杜氏僧淵之徒也與杜俱

去生四子伯鳳祖龍祖螭祖虬得還之後棄絕房氏

遂與杜氏及四子家於青州又云祖螭粗武有氣力

方刺史元羅板為蕪統軍討海賊普泰初與張僧皓

俱反圍青州尔朱仲遠遣將討平之傳首京師又云

祖虬少而好學下帷誦書不驅競當世舉秀才不就

此稱南青使君第五子以傳之次敘言之當為祖螭

然墓志既云崔居士乃無官爵之稱又云妙德義故

歸焉似指第六子祖虬言之方近是豈祖虬為兄祖

螭為弟而傳誤倒其次敘耶唐宰相世系表於清河

青州房列目連子但有僧淵而無僧祐并脫失僧淵

諸子之名亦無可攷其先後且據志有兄弟相撫等

語則崔使君且不止一子而于史表亦皆闕畧無可



考據表僧淵當為前開府參軍事崔頴之曾祖此志云終於俗宅葬於石室必是仍窆崔氏墓地碑以國為國已前見敬脩羅碑褰襟述職之禮當即禱之繆體字也後讀山左金石志引段赤亭語謂其夫似即祖螭而志諱言之恐非是又誤妙德義之妙為以靈多急影之靈為電古泉山館金石文編

按脩梵張氏歸於崔夫亡出家釋名脩梵隋文帝開皇十三年春秋九十一則生於梁武帝天監十二年也窆諸石室而銘之從釋氏法也兄弟相撫謂子之兄弟也故曰烏烏之心終天莫報既從異端猶引先王之制亦無於禮者之禮矣清河東武

卷三 隋

城今東昌府武城縣漢置東武城縣隋改曰清河瀛州今河間府獻縣後魏立瀛州張烈魏書有傳序曰馮翊吉子才高學博昔人撰詞每多退讓未有自謂如此者意銘為吉子所撰而序吉子之銘者別為一人惜不可攷姓纂馮翊吉氏漢同州刺史吉瞻吉子殆其後歟 山左金石志南青使君為崔僧淵第五子名祖螭平津讀碑記以魏書崔僧淵傳祖螭傳證之與此崔居士不合所謂南青使君者或別有一人

昨土作祚用古字古誌石華載此文載旌淑質作載挺淑質陸增祥志

岐州舍利塔下銘

石高一尺三寸五分廣一尺四寸五分十二行行十一字在陝西扶風縣

維大隋仁壽元年季歲次辛酉十月辛亥朔十五日乙丑皇帝普為一切法界幽顯生靈謹於岐州岐山縣鳳泉寺奉安

舍利敬造靈塔願

太祖武元皇帝元明皇太后

皇帝皇后皇太子諸王子孫等并內外群官爰及民庶六道三塗人非人等生生世世值佛聞法永離苦日同并妙果 舍利塔下銘

按隋書文帝紀仁壽元年六月詔省國子學惟留

卷三 隋

學生七十人太學四門及州縣學並廢其日頒舍利於諸州唐沙門道宣廣宏明集載仁壽元年六月十三日立舍利塔詔分道送舍利往諸州起塔限十月十五日午時同下石函隋賀德仁首山舍利塔碑亦云分布舍利於八十州同時造塔萃編所錄有三一為青州逢山縣勝福寺一為同州武鄉縣大興國寺並八分書其文及年月日並與此同末云永離苦空同并妙果苦日作苦空小異此銘同口妙果缺一字即并字也又有鄧州大興國寺舍利塔下銘則仁壽二年建文亦與此不同隋地理志雍州扶風郡大業初置舊為岐州統縣岐



山後周二龍縣開皇十六年改名唐初析岐山置  
津川縣後改扶風故此石在扶風也嘉慶初何兵  
備承薰宰此置石寺壁拓本因以流傳故布政威  
孟巖焯崇故及周筇雲鳥燕皆演治識跋今俱不  
可得矣

栖巖道場舍利塔碑

高七尺五寸廣三尺五寸三十五  
行行七十字正書在山西蒲州府

大隋河東郡首山栖巖道場舍利塔之碑

司漢書佐會替賀德仁奉 教撰

蓋聞在天成象玉衡齊於七政在地成形金簡開於四  
瀆大造區夏罔濟黎元功俗二儀事絕三界豈若鷲山

卷三 隋

灑寐神智所以經行龍華嚴淨靈覺所以宴坐青蓮耀  
彩普明非想之外白晝發輝遍照無色之表然則重華  
文命德冠百王迦卑逸多道超千佛真俗真感機理因  
應護持世界派引群生成悟苦空皆臻常樂既而抱尸  
宵眇久滅度於閻浮翅末盤桓尚凝神於兜率去聖滋  
遠思聖滋深慧炬輻光慈燈掩色三途黑暗溟沒煩惱  
之河六趣昏迷沉淪愛欲之海津梁靡託彼岸奚憑貝  
多傳于半偈栴檀寫于滿月馬鳴繼其絕紐龍樹緝其  
頹綱重蔭瀟雲更垂甘露化方東漸道向南流星精辯  
於劫灰日光通於神夢余乃像教鬱興支提競起大乘  
妙典踰天山而遠度高行名僧望帝京而遙集栖巖道

場者魏永熙之季

大隋太祖武元皇帝之所建立于時得一未清初九勿  
用褰帷補板乃初祗園基趾首陽夷齊秉節之地登臨  
鳩內娥英降嬪之所加以接連關陝密邈於榆候柱史  
之囿風仰春陵之佳氣南望華嶽峩峩高掌北眺龍門  
茫茫遠跡西抵秦渭鶻首標其分野東拒髀冷馬頰通  
其疏導斯寔山川之爽塏華夏之壯麗者歟於是審曲  
面勢占星揆日懸水置墊疏山抗殿蓮峯翠微映花臺  
而秀峙松磴森聳對香閣而交廡瀟侶潑粹梵音清遠  
還如鹿野之間更似魚山之側何則時有否泰道成汗  
隆周氏季末憲章版蕩毀灑甚於坑焚銷像深於絕俗

卷三 隋

三川並震預觀橫流之徵九鼎俱沉先見群飛之兆殷  
憂啓聖天祚明德烟雲變彩鐘石草音誥誓起於鳴條  
謳歌歸于景亳  
高祖文皇帝撥亂反正膺錄受圖作樂制禮移風易俗  
懸玉鏡而臨寓內轉金輪而御天下監周室之頌覆拯  
釋門之塗炭爰發綸言興復像灑渥澤雷震渙汗風行  
圓光炳於奇特方等開於秘藏神像慶幸幢蓋淨空八  
寺歡娛幡繒溢陌遐迩禔福幽明響應天不愛道地必  
程祥膏露飄零醴泉騰涌史豈絕書府無虛月斯乃太  
平之嘉瑞方符出寺之休徵至於佛入涅槃遺形舍利  
八國應供六度所薰邁優曇之希有甚河清之罕值



聖朝德教四道威形護遼超踰傳冠絕波斯國化真  
通精靈顯出爰自丹霄之頂灑于紫庭之上若飄冬霰  
似雨天花三事大夫抗表儼蹈七神佐命安歌踊躍粵  
以仁壽元年歲次辛酉爰興 睿想乃發聖詔命布舍  
利於八十州剋十月十五日同時造塔 詔旨以斯福  
地 太祖善基機陽宮寢永絕愛敬畢陌園陵空經哀  
感嚴飾淨土冥資 清廟乃命有司於此建塔使星炳  
於天漢靈宇構於巖阿邦君與邑宰交馳緇衣與黃冠  
競集百工咸事庶民子來以九月廿日規模量立之所  
忽聞鐘鼓之聲至十月十一日將入金函影若香爐凌  
空而上繞浮圖寶瓶復起紫焰皆作蓮華遂成佛像到

卷三

十四日夜光出塔上流照山頂時如貝闕乍似銀臺傾  
城縱觀連鑣接軻歌舞咸作笙簫並奏照爛掩于星辰  
砥鏘振於陵谷爭技鏗銑競捨瑤琨疑觀海藏之珍若  
旣河宗之寶俄而日宮 啟月相澄明神女塗香天人  
獻石珠璣瓊祭丹青彪炳剎鳳凌霄共陽鳥而矯翼燭  
龍耀影與陰兔而爭輝似多寶之涌出等育王之靈化  
放光動于瀛界神功遍于刹土豈如秦王慕道虛架橫  
海之橋漢帝尋真徒設通天之觀初  
高祖炳靈曩曜載誕馮翊清浮虹氣室照神光忽有天  
女飄然來降現尼形像自号智儉容儀殊妙音詞清雅  
擊跏沐浴摩頂讚嘆謂 元明太后曰此子天挺睿哲

相貌端嚴方當平一區寓光隆佛教宜簡擇保姆之才  
鞠養於清淨之室言畢不見莫知所之及雄圖蓋在遂  
興王業神母記別信而有徵洎將昇鼎湖言違震旦垂  
拱慈極遺愛蒼生乃召匠人鑄等身像并圖像尼置于  
帝側是用紹隆三寶須諸四方欲令率土之上皆瞻  
日角普天之下咸識龍顏以仁壽四季歲在甲子發自  
鎬京降臨河曲風伯前駢雨師清道紺馬逐日玉女焚  
香若昇初利之宮如上須弥之座尋而洮頰大漸厭在  
登遐故知聖智見機冥兆先覺昔者灑王將逝化佛遍  
於花臺金棺既掩見影留於石室以茲方古異在相符  
皇上欽明續歷重光紹祚道洽百神智周萬物定鼎卜

卷三

在永固洪基測圭建都乃均賦貢巡遊河洛式導因扈  
之儀登降云亭方具介 之禮垂旒淵默負宸兢莊高  
詠薰風光顯慧日 宜 二祖之業摠持三乘之教配  
天配帝盡季敬於郊禋依佛依經乃莊嚴於塔席魏魏  
乎其有成功也蕩蕩平民無能名焉若夫妬路 通寔  
資演說伽藍崇建乃發至誠寫器傳燈抑允多聞之藏  
聚沙布金方求無上之道 太祖爰初締構深屬綱維  
高選名德為其軌範時有僧融灑師明達禪師智刃鋒  
穎戒珠圓潔律儀動衆梵行普聞慕雪嶺之投身企香  
城之灑血夙興夜寐輟寢忘餐親執縮版躬營塗墍梓  
匠遵其規臆繪事冀其雕鏤勞役身心亟移灰瑄雖稅



隨之樓門地迦葉之攝塔泥校以精勤曾何等級是故  
禪命義重數息薰心冬室夏堂避寒清暑五時敷演四  
事豐盈振錫爭趨持瓶搥華飛流穴石澄八解之水驚  
瀾動樹吐七覺之花乃類歡喜之園團殊安養之國况  
復蒲城真區寔惟形勝冠蓋雲合車馬川流聽瀨之侶  
如林獻供之徒成市登彼靈山似遊崑閩臨斯德水若  
映照運豁余發瞭俄然悟道上震有頂梵帝敞於天宮  
下救無聞魔王開於地獄江海為量何以測其淺深草  
木為飾不足知其邊際河東太守正議大夫陳公實慶  
武元皇帝之外孫上柱國陳懿公之中子枝連若木  
流派天潢作土承家个珪方岳而都外戚之重東京元

卷三

鼻之貴公侯之圖必復山河之誓無泯寄隆藩屏任屬  
股肱比屋被其春風遠城仰其冬日聽訟舍棠歸依道  
樹宣條駢傳圖仰濃輪口主簿徐敏恭司功韓仁迪司  
戶姬君親司倉鄭希固司農章修已等弼諧求瘼匡贊  
共治連璧擅其清風懸榻馳其美譽經始淨業迴向瀛  
門昔大夫吉甫尚著雅什長者寶積猶陳妙偈長守四  
道式樹豐碑爰命末僚乃作頌曰  
緬尋圖緯歷選皇王補天立極括地開壘導德齊禮正  
位辯方罔祛有漏孰悟無常如來應跡誕生迦衛乘月  
降神寶星與查大拯五濁闡揚四諦斷絕蓋纏薰修福  
慧 太祖歷試建旗作牧玉淵潛龍朱軒馴鹿陟彼陵

昇既茲川谷乃立精舍方輿版築靈岳鬱盤王城聳峙  
通眺少室邊臨太史京都襟帶山河表裏鷄嶺可模鶴  
林斯擬周德云季鼎祚方移崇信調達欽尚流離溼毀  
金地枯涸寶池民號鬼哭川竭巖隳赫矣 高祖勃焉  
革命就日合明則天齊聖中興王道深入漢性調御摩  
和汲引樂淨佛身舍利 帝儀靈爽八彩光華五色炫  
晃合寶為塔鎔金成像十方迴向兆民瞻仰 上聖承  
圖下武繼文鳳翔江漢龍飛滄泠口籠姬項孕育唐飭  
流布瀼兩輝映慈雲奈苑洞開菴園四敞風和寶鐸露  
光僊掌道界金繩庭懸珠網谷虛磬徹嚴幽梵響猗歎  
開士四關圖宗美哉邦守翼讚時雍言遵衛鼎口口口

卷三

式刊圖石永樹高峯  
按贊德仁撰河東郡首山棲巖道場舍利塔碑不  
題年月孫兵備 星 訪碑錄作仁壽二年乃沿金  
石錄之誤碑載隋高祖鑄等身像圖仙尼於帝側  
以仁壽四年甲子歲降臨河曲下云皇上重光紹  
祚宣二祖業則建碑歲月當繫之大業初年也碑  
題河東首山又云褰帷蒲坂登臨媯汭接連關陝  
密邇粉榆南望華岳北眺龍門西抵秦渭東拒晉  
汾四境秩然為今蒲州府而訪碑錄謂在河南閩  
鄉亦誤隋書地理志河東郡後周曰蒲州統縣河  
東舊曰蒲坂縣置河東郡開皇初郡廢十六年析



置河東縣大業初置河東郡并蒲坂入有首山姑  
汭水並與碑合河東郡為大業初復置則仁壽二  
年無此郡也漢書武帝紀元封六年春作首山宮  
三月幸河東文穎曰首山在河東蒲坂界水經注  
雷首山臨大河北去蒲坂三十里一名獨頭山夷  
齊所隱河東首山即雷首山非孟津以南之首陽  
山也淮南子墜形訓高誘注首山在蒲坂縣南河  
曲之中夷齊所隱高祖因農華陰人生於馮翊故  
云密邇粉榆隋書帝紀高祖文皇帝西魏大統七  
年生於馮翊般若寺有尼來自河東謂皇妣曰此  
兒所從來甚異不可於俗間處之尼將高祖舍於

卷三 隋

主

別館躬自撫養皇妣嘗抱高祖忽見頭上角出備  
體鱗起大駭墮高祖於地尼自外人見曰已驚我  
兒致令晚得天下周大定元年高祖受禪開皇元  
年追尊皇考隋國公為武元皇帝廟號太祖皇妣  
呂氏為元明皇后又咸通臨安志及靈應寺舊志  
有云神尼舍利塔在錢唐飛來峰頂隋文帝生於  
同州般若寺寺尼志仙謂太祖曰此兒佛所祐太  
祖委尼視育帝長尼私謂曰佛法暫廢賴汝而興  
屬周廢教尼隱帝家而卒仁壽二年遣僧齋神尼  
所囑舍利於此造塔碑云尼號智儂臨安志作志  
仙志智音近而訛隋紀尼來自河東宋志同州般

若寺尼後卒於帝家此碑則云現形讚嘆言畢不  
見較諸史志更為神異周建德三年廢佛道教大  
象二年隋文帝為大丞相復佛道教即碑所云毀  
廢銷象及興復象灑也陳懿公竇榮定也隋書本  
傳榮定扶風平陵人妻高祖姊安成長公主以佐  
命功拜上柱國涇州刺史進爵安豐郡公拜武衛  
大將軍贈冀州刺史陳國公諡曰懿子抗嗣漢王  
諒構逆煬帝以抗為通謀除名弟慶襲封陳公官  
至河東太守衛尉卿弟璉扶風太守故云武元外  
孫懿公中子唐書文藝傳賀德仁越州山陰人與  
從兄德基以文辭稱人為語曰學行可師賀德基

卷三 隋

主

文質彬彬賀德仁入隋授豫章王記室徙封齊復  
為府屬王廢德仁以忠謹獲賞補河東司法參軍  
高祖時與蕭德言陳子良皆為東宮學士此碑德  
仁及徐敏恭以下皆河東官屬故云末廢作頌歸  
美陳公兼及同列也碑字筆法縝密高渾書者不  
傳史稱寶慶兄弟並工草隸金石錄唐司空寶抗  
墓志歐陽詢撰并書隋衛尉卿寶慶墓志不著名  
氏小楷工妙不減歐虞是碑為慶所勒石尤必妙  
選撰書能手也  
白毫作豪用古字蒲阪作扳炮烙作格舞蹈作  
儻皆假借陸增祥志



王摩侯舍利塔記

縱橫六寸中孔方三寸刻左右及下方左右各二  
行行九字十一字不等下方三行行二字三字不等  
正書在陝西長  
安縣百塔寺

大隋大業五年歲次己巳正月己巳朔廿日京兆郡大  
興縣御肅鄉便子谷至相道場建立佛舍利塔 弟子  
王摩侯供養

按隋至相道場亦名至相寺即唐百塔寺也在今  
西安城南五十里隋為至相道場唐為信行禪師  
塔院萬歲通天二年梁師亮墓志葬雍州城南終  
南山至相寺榭梓谷信行禪師塔院之東唐時慕  
信行者皆葬其左右而置塔焉大厯中建百塔寺

卷三

隋大興為唐萬年即今咸寧縣榭梓谷在豹林谷  
東石盤谷西玉海引呂大防城圖云唐城南直石  
盤谷長安志石盤谷以谷水為長安萬年二縣分  
界迄今不改自唐宋以來皆以榭梓谷隸長安據  
此記則隋入大興境內矣長安志御宿川在萬年  
縣西南四十里楊雄羽獵賦序武帝開上林東南  
至御宿川漢元后傳夏遊御宿師古曰御宿苑在  
長安城南今御宿川是也御宿鄉因川而名御宿  
作御肅榭梓作便子音同而誤

正議大夫甯贊碑

高四尺六寸廣二尺八寸三十一行行三十九字碑額  
中穿穿左右題額越郡欽江縣正議大夫之碑十二

字四行並正書  
在東欽州

竊以太暉之末分頡臾之邦唐林之餘為管魯之國邵  
公思室賦棠棣之詩幸有氣本悲被髮之異故枝流葉  
後自結貞筠之條宗子維城各理封樹之邑故甯相甯  
淪傅鼠玉之名甯喜甯戚好遺芳之哲公匡衡在輔無  
忘士鷲之工從而能政追蹤子范之用所以繁衍陵穆  
盤根闔越者哉公諱贊字翔威興州臨瀟人也公惠好  
自研齊林嚮之德茂誠和誘同孟明之温儒藻進賢常  
吟雅頌肅嚴愛善宮壚之美祖遠馳千載仁風擁六奇  
高辯警加木鐸訓悅過遲梁武皇帝除之州刺史摠督  
九州諸軍事陳宣武皇帝又除換安州刺史久猛力德

卷三

貫神皇氣衝牛斗典祀政事隋會無聞牛乘輜睡先穀  
懷讓文皇帝除使持節開府儀同三司安州諸軍事安  
州刺史宋壽縣開國侯兄長真包山岳之志操雲霞之  
襟行應管鍾義通泉涌塞惟本土刺舉家邦節盡中朝  
風純面海帝授上儀同三司欽州刺史立功於國勅加  
官賞尋進上開府儀同三司欽江縣開國公食邑一千  
戶軒車薄伐外馬專祀又為行軍摠管言提荷戟猶席  
會之獨清勳入司門類武安之奉詔仍轉上大將軍其  
年改右光祿大夫甯越郡太守爵名暴寒成似班超之  
官職撫舊閭還若淮陰之封以昔方今盛哉而已公履  
端器量增方頃之測舍翰縱容踰四學之勸開皇十四



年帝以公衣冠子胤遠來八朝既秉誠心宜升戎秩揆  
大都督厚贈繒緡徧加享祀以公長榆之變李氏弱乎  
區介細柳之撈徐侯及存無策南之穴趾之川北靖蒼  
梧之野仁壽二年詔公兄弟連誼宣揚國化嗣位牧民  
撫兼蕃部宜加榮秩用優恒典增上儀同三司到大業  
二年帝以公驟後戎踐克著嘉庸拜上儀同三司餘官  
如故公沉神惟帳竟羊祐之謀脩備繕完規滅宣之度  
披岳三略之精麾師九圍之勇雲梯再起真驪與維兄  
及弟陳兵林邑推鋒振旅以先啓行前茅慮無中摧後  
勁浮青雀以泛白波權赤馬以排綠浪乘軾相臨雲橫  
百陣靡旄摩壘有許伯之雄折馘掉鞅摸插封之勢故

卷三 隋

三五

得卧彼鼓旗投衡拔旆困獸猶鬪鋪船新壩之江出竅  
隨緣之海賊艦千乘公舟二十旭旦懺交浸霄未已公  
策運在標擢以樓舡五鷁徧師撤隊得潰彼豺狼爭舟  
指掬其夷揆滅盡瘴凶伎獻捷鏤地馬伏波慙色以類  
獲神納俘檀和之愧乎其道公巡歷三軍皆如挾纊聲  
播百官咸佈斯茂大業二年十月馳謁承明躬親連關  
乃受開府儀同三司即其年改為儀儀大夫公刑儀班  
越子張非其人容稟簪裾陸機失其侶柳蒲早炸風燭  
身運觀閱既多靈芝是乏德以大業四年歲口戊辰口  
月十九日終于私宅春秋卅有五嗚呼哀哉樹絕大夫  
之陰營息將軍之号市俸三日悲盈口邦大息嗣封于

終于始唯明唯孝大業五年歸舊所密松連蓋踈楊迥  
吟言念君子其銘云尔

火紀承宗相士師農生民厥始社稷根蹤鳳凰垂翼幽  
都矣封支傳帝業祠墓高龍棠陰理頌周口口禮令美  
閔越德隆替邱仁鏡長明智花恒啓遊藝自依多能備  
聽文著馬鞭行崇基堆義水悝口口泚口建國與邦  
純守邊壘威流五嶺勇振三湘臨瀟粉溢昭穆口長惟  
開築運樓移勢章梯衝雲口口銜月光旗影飛地劔抱  
皇芒烽連柳塞陣合魚陽舟移鷁轉權動蘭芳董蒲葉  
盡秦糜麗張朝稱口口野号賢良卿士唯相參與是匡  
搖落衰殘原隔孤平似蓋樹委如樓鼓橫悲悽鯀谷哀

卷三 隋

三五

倅松聲口口口從終傳令傳名 大業五年四月口口

按隋正議大夫寧質碑銘凡一千一百三十四字  
魚驪興句與上原脫一字銘末句終傳令名令下  
衍一傳字碑下左方石損共闕十三字年月下闕  
二三字餘皆完整道光十二年廣東高廉道仁和  
許公乃得於所屬之欽州寄示拓本碑為南刻  
書則北宗猶存漢碑之式粵東石墨此最晚出實  
為最先翁氏阮氏金石略皆未載補而冠之可為  
後來居上矣世本寧氏出自衛武公子季寧食采  
於甯因以為氏春秋成二年傳杜注甯相甯俞子



襄二十五年傳九世之卿族杜注寯氏出衛武公至喜九世元和姓纂李臺弟頃生跪跪孫速速生俞俞生殖殖生喜九世卿族齊有寯戚此碑以相俞為昆玉而先相世次焚矣寯戚寯喜時地不同且喜罪昭然何遺芳之有約舉諸寯而錯序之不可為典要也寯贊之名正史未見贊父猛力見令狐熙傳兄長真見劉方傳南蠻林邑傳北史隋書並同祖達梁定州刺史陳安州刺史元和姓纂梁受州刺史寯達居欽州遠與達形似而謫梁定州隋鬱州鬱林郡安州隋欽州寯越郡受州隋九真郡地皆相近遠在梁時刺定州亦刺受州姓纂之

卷三

三

寯達即此碑之寯遠也隋書令狐熙傳開皇中上以嶺南夷越數為反亂徵拜桂州總管十七州諸軍事刺史以下官得承制補授熙至部大閱恩信時有寯猛力與陳後主同日生自言貌有貴相在陳日已據南海平陳後高祖因而撫之即拜安州刺史驕倨恃其險阻未嘗參謁熙手書論之申以交友之分其母有疾遣以藥物猛力感之詣府請謁不敢為非熙以州縣多有同名者奏改安州為欽州欽州改於開皇中猛力正刺其地姓纂以為梁寯達居欽州者因其後昆而追繫之梁無欽州也劉方傳授驩州道行軍總管經畧林邑方遣欽

州刺史寯長真驩州刺史李暈上開府秦雄以步騎出越常方親率舟師趣北景北史大業元年正月軍至海口林邑王梵志遣兵守險方擊走之次闍黎江既度賊乘巨象四面而至方射象象中瘡却蹂其陣王師力戰俘馘萬計濟區粟度北史進至大綠江賊據柵又破之逕馬援銅柱南行八日至其國都梵志棄城奔海獲其廟主金人汗其宮室刻石紀功而還南蠻林邑傳林邑之先因漢末交趾徵側之亂區連殺縣令白號為王無子甥范熊代立熊子逸無子曰南人范文自立其後范佛宋交州刺史檀和之將兵擊之深入其境

卷三

三

南史宗至梁陳亦通使往來高祖平陳乃獻方物後朝貢遂絕羣臣言林邑多奇寶仁壽末遣大將軍劉方為驩州道行軍總管率欽州刺史寯長真擊之其王梵志率徒乘巨象而戰方多掘小坑草覆其上挑戰偽北梵志逐之至坑而陷縱擊大破之棄城而走方入其都獲其廟主十八枚隋書從北史皆鑄金為之蓋其有國十八葉矣碑稱猛力長真勲伐並與史合林邑之役贊在行間足補李魏二史所未備碑引馬伏波檀和之皆征蠻前事經畧林邑劉方傳詳水戰南蠻傳詳陸戰碑則約而兼之其云獻捷鑄地獲神納俘即史所稱獲



其廟主刻石紀功也隋地理志寧越郡梁置安州  
 開皇十八年改曰欽州統縣六欽江舊置宋壽郡  
 平陳郡廢開皇十八年改曰欽江大業初置寧越  
 郡又百官志正議大夫與開府儀同三司舊秩皆  
 四品煬帝即位多所改革以開府儀同三司為從  
 一品同漢魏之制贊受散職四品故改為正議大  
 夫則知開府儀同為從一品乃改於大業二年史  
 與碑可互證贊說文分別也從虜對爭貝讀若迴  
 胡吹切虜虎怒也五閑切贊字許徐異音蓋古从  
 貝聲今从虜聲耳爾雅釋獸贊有力贊為獸名文  
 選魏都賦兼葭贊則兼怒生爭別之義翔威命名

卷三

三五

取諸雅訓固有父風者矣碑文竊作竊邦作邦棣  
 作棣哀作哀壇作壇溜作溜牆作墟父作父輯作  
 輯淵作淵翰作翰備作備旅作旅寇作寇宵作宵  
 撲作撲仰作仰邊作邊靈作靈儵作儵陞作陞邊  
 作邊並沿南北朝別體太暉作太暉皋暉字通魚  
 麗作魚驪折鹹作折鹹柳蒲董蒲皆作蒲秦麋作  
 秦糜乃偏旁借羊祐作羊祐誤晉書祐本傳荆州  
 人為祐諱名屋室皆以門為稱改戶曹為辭曹祐  
 名从示古聲故書多有誤為祐者不得引碑為證  
 也

從容作縱容芬作粉皆別體叔向作嚮緬海作

面理訟作頌尚合於六書通段之義前跋未及

太僕卿元公墓誌

石縱橫二尺五寸三十七行行三十七  
 字正書在陝西咸陽縣出土今藏于家

大隋故朝請大夫夷陵郡太守大僕卿元公之墓誌銘  
 君諱 字 智河南洛陽人魏昭成皇帝之後也軒丘  
 擊其得姓卜洛啓其興王道盛中原業光四表其後國  
 華民譽瓊瑤瑤枝源派流分奮乎百世具諸史冊可略  
 言焉六世祖遵假節侍中撫軍大將軍尚書左僕射與  
 青兗豫徐州諸軍事與州牧常山王高祖素假節征西  
 大將軍內都大官常山康王曾祖忠使持節假騎常侍

卷三

三五

鎮西大將軍相太二州刺史侍中尚書左僕射城陽宣  
 王祖昺使持節假騎常侍都督徐州諸軍事平東將軍  
 徐州刺史宗正卿父假使持節侍中驃騎大將軍開府  
 儀同三司尚書左僕射華敷南秦并幽晉六州諸軍事  
 六州刺史司徒公樂平慎王維君幼挺奇資早飛令譽  
 識鎮表於觀虎風流見於乘羊落落高標排青松而獨  
 聳亭亭峻節映綠竹而俱貞吐納美風規雍容善辭令  
 通人仰其好仁僚友稱其孝友於是聲譽流洽孟晉追  
 群周保定四季詔擢為左給事中士禁內清切玉事便  
 繁許史之親乃膺斯授金張之寵方降此榮陳力効官  
 獨高前代天和四季遷為給事上士貴遊子弟實符束



指之銜名士俊才不憚荷綽之記望表准而高視顧蘇  
林而載馳建德元季入為主寢上士粵自居中遷于內  
寢自非不言如子夏至慎若嗣宗豈能泚慎於否臧無  
言於温木三年二月轉為掌式中士君清循疾惡正色  
讜言警筆自肅於權豪霜簡不吐於強衛故已聲齊乳  
虎号擬蒼鷹官得其人斯之謂矣五季四月以君姪正  
幹職遷為司御上士時三方鼎足務在并兼既物色賢  
人且資須良馬五監三令未易其人宣政元季以軍功  
封豫州之建寧縣男邑二百戶其年八月又錄晉陽之  
俊加使持節儀同大將軍大象二年又仍舊封進爵為  
子擁茲絳節擬上將之儀直以白茅開建國之社尋遷

卷三

三

少駕部下大夫管金日磾以謹養致肥武帝擢之中監  
百里侯以時使不暴穆公授以上卿望古傳今於茲為  
美開皇元年出為益州武康郡大守公導之以德齊之  
以禮田餘滯穗路有遺金又進爵為伯轉儀同三司從  
格例也秉彼躬珪輝煥五等服茲袞冕照映三台九年  
授使持節扶州諸軍事扶州刺史十六年改授渝州諸  
軍事渝州刺史公頗刺二州申威千里抑強而惠解寢  
舉善而矜不能猾吏無所竄其情奸盜不能匿其跡  
聖士慕承洪緒釐改刺州選任能官更授夷陵太守公  
肇膺嘉舉彌勵清勤已極暗居不官燭王閑獨坐不  
發私書由是徵入為太僕卿朝請大夫如故時達邊令

式贊弓矢揔駒駘之監長統昆之令丞駟駿加銳於  
軍容儀牲備膺於崇望方當控茲八駿御彼六龍登  
栢梁而賦詩出上林而奉鬯而晦明之疾既湊膏肓之  
暨先侵大業九季扈從遼碣月日遵疾云亡薨于  
懷遠之鎮春秋六十有四嗚呼哀哉廼以十一年太歲  
乙亥八月辛酉月廿四日 葬于大興縣 鄉  
里禮也維公器局疏通神情秀上虚心以待物直已  
以明義不吐不茹正色正言面刻有汲黯之風 爭兒  
王陵之節既而出宰牧守入作卿士奸吏惜其擿伏朝  
彥扼其能官重以知止知足維清維慎家餘海陵之粟  
既自足於餘梁室傳夏后之璜差無乏於玳玩至於殮

卷三

三

錢月給必均之於下吏祿俸歲受皆散之於親知斯乃  
公孫弘之高風晏平仲之清規矣仁乎不怒嗚呼惜哉  
今龜筮協從房腸行掩式鑄石用作銘云  
巖巖其趾浩浩其源極天比峻浴日同奔鳳生鳳穴龍  
陟龍門煥爛珪璧郁馥蘭蓀  
爰啓常山廼建王爵振振趾定韓韓附尊執法南宮建  
旗東岳袞蔽委他蟬璋珥灼  
太僕瑤枝人之表儀六德孔備百行無虧丘陵難越塙  
似莫窺仁為己任清畏人知  
執法主寢牧州典郡審審讜言洋洋淋問虎去雉馴風  
和雨順政号庶平民稱惠訓



靈旗東指巡海稜威乘轡作傑方効乘機忽悲撤瑟俄  
驚復綏龜謀空鯨魚躍虛歸

飄飄反壘眇冥陽魄永愴君蒿長悲電岁盖偃佝松鏹  
攢拱栢茂德洪名永宣金石

誌墓而闕其諱使後人無攷何也誌中聖主誤作聖  
士餘梁誤作餘梁焄蒿誤作君蒿不口官燭統昆口  
之令長口爭見王陵之節每句空一字卒之月日及  
葬日甲子與所葬之鄉里皆空格不填蓋上石察書  
者無其人也房勝行掩用漢書霍光傳賜便房黃腸  
題湊各一具注便房壙中室也黃腸柏棺也謝惠連  
祭古冢文黃腸既毀便房已積此云房勝二者合言

卷三

也古誌  
石華

右墓志三十七行行三十七字正書字徑三四分行  
間有碁格書法勁秀刻畫峻拔乃石刻中之妙品也  
志言元公為魏昭成皇帝之後六世祖遵常山王高  
祖素常山康王曾祖忠城陽宣王並詳後魏書紀傳  
惟忠賜爵稱城陽公而非王與此志不同自當以此  
為正其言祖曷歷官至都督宗正卿父最終司徒公  
樂平慎王則皆不見於史忠傳言有十七子而止載  
其一子暉後周書元偉傳亦云忠之曾孫祖盛封城  
陽公父順封濮陽王皆與此不合蓋忠子眾多史家  
記載漏略者不少也此志空其諱一字又空其字上

一字而以其歷官周隋二史及唐書諸元氏傳攷之  
亦皆無所表見據志所署其上世後魏官爵惟內都  
大官不見於官氏志餘略同又按魏書地形志言相  
州天興二年置天平元年遷都改為司州而太與敷  
二州皆不見惟據隋書地理志上郡下云後魏置東  
秦州後改為北華州西魏改為敷州而太州亦未詳  
及又敘其在周自保定四年擢左給事中士天和四  
年遷給事上士建德元年入為主寢上士三年二月  
轉掌式中士五年四月遷司御上士宣政元年以軍  
功封豫州建寧縣男八月錄晉陽之役加使持節儀  
同大將軍大象二年又仍舊封進爵為子遷少駕部

卷三

下大夫攷後周官制僅附見隋書但言周太祖初據  
關內官名未改魏號及方隅粗定改規章程命尚書  
令盧辯遠師周之建職置三公三孤六卿有內命外  
命之別及上大夫中大夫下大夫上士中士下士又  
言高祖又採後周之制所置有上大將軍大將軍儀  
同三司等以酌勤勞如此志所未詳也又攷本紀保  
掌式司御少駕部名目皆志所未詳也又攷本紀保  
定三年九月詔柱國楊忠率騎一萬與突厥伐齊四  
年春正月楊忠破齊長城至晉陽而還當即此志所  
云晉陽之役蓋元公與有功焉其敘入隋所歷之官  
則云開皇元年出為益州武康郡太守進爵為伯轉



儀同三司九等授使持節扶州諸軍事扶州刺史十  
六年改授渝州更授夷陵太守入為太僕卿朝請大  
夫大業九年扈從遠碣遭疾薨於懷遠之鎮攷隋書  
地理志但有雍涼豫兗冀青徐揚荆九州云煬帝并  
省諸州旋改為郡此志所稱益州武康郡及扶州渝  
州皆不列入攷魏書地形志有益州云正始中置者  
並非其地此所謂益州武康郡者即蜀郡陽安也故  
隋志於蜀郡下云舊置益州開皇初廢陽安下云西  
魏置武康郡開皇初廢元公為益州武康郡太守在  
開皇元年其時尚未廢也又同昌郡下云魏逐吐谷  
渾置鄧州開皇七年改曰扶州又巴郡下梁置開皇

卷三

初改曰渝州按之墓志亦皆合其所謂扈從遠碣者  
攷本紀大業九年三月幸遠東四月車駕度遠即其  
事也隋志武陵靈郡懷遠下云後周置仍立懷遠而  
開皇三年即廢則此稱懷遠正是其所卒之地縣名  
也石刻於字名既有闕空又於其後不下官上及昆  
下紫望上月日二字上皆空一字又廿四日下及鄉  
上里上皆空二字又聖上之上誤刻作士彥式二字  
俱有脫刻之筆元公卒於扈從中途月日或未得其  
詳其鄉名里名亦或撰文時尚未定故空而未填至  
名與字不當不知而亦皆空闕寔所難解且犧牲備  
於紫望似紫上並無闕字不當空又日既為辛酉朔

則廿四日干支自當是甲申亦易知之者且夫人姬  
氏同葬另有墓志有之意者元公夫人姬氏既亡志  
又不言其子或竟乏嗣此志之撰刻皆他人為之經  
理故有此錯脫諸病歟然書寫刊刻之精實可愛可  
寶耳此刻及夫人姬氏二志石現藏毘陵陸氏聞其  
游幕關中見土人掘土得之遂購以歸古泉山館  
按魏書官氏志托跋氏改為元氏自云黃帝子昌  
意之後居北土為鮮卑君長昌意三十九代至昭  
成帝什翼犍始號代王都雲中道武改號魏即尊  
號孝文帝洛改為元氏北史魏宗室傳昭成皇帝  
九子次五曰壽鳩常山王遵壽鳩之子道武初有

卷三

佐命勳賜爵略陽公及平中山拜尚書左僕射加  
侍中領勃海之合口及博陵勃海盜起遵討平之  
遷州牧封常山王天賜四年坐醉亂失禮賜死遵  
子素太武初襲爵及平統萬拜候節征西大將軍  
以鎮之復拜內都大官雅性方正居官五十載終  
始如一時論賢之薨謚曰康陪葬金陵配饗廟庭  
素子忠字仙德以忠謹聞孝文時累遷右僕射賜  
爵城陽公加侍中鎮西將軍有翼贊之勤百寮咸  
敬之太和四年卒謚曰宣忠子盛字始興襲爵盛  
弟壽興宣武初為徐州刺史王顯為御史中尉奏  
壽興怨謗朝廷賜死壽興自作墓銘曰洛陽男子



姓元名景有道無時其年不永及宣武崩顯尋被殺靈太后臨朝詔雪壽與贈豫州刺史諡曰莊壽興子景字幹從孝武入關封樂平王位侍中兼尚書左僕射加特進太僕先世遵素忠景墓誌與北史合魏書略同壽與即景李延壽撰北史避唐世祖諱改景為景故曰姓元名景魏收書多亡闕後人以北史補之故仍唐諱魏書稱忠十七子盛字始興景字壽與既諱景為景遂稱字為壽與也元和姓纂壽與少子景司徒樂平王生直直生文豪太僕少卿文豪生思齊鄭州刺史思哲舒州刺史思元右領軍思元生直南州刺史此志諱下空一

卷三

三五

格字下僅著一字曰智樂平王生直直智義合太僕諱宜即直矣此與子孫名位皆可以姓纂補之姓纂誤最為易魏書並不及最皆可以誌及北史補正之誌無景贈諡可以史補之城陽進王樂平諡慎史皆未及又可以誌補之也太僕祖父歷官封爵之地如冀青兗豫徐相華敷南秦并幽晉諸州常山城陽樂平諸郡並見魏書地形志而不著太州唐書地理志北都太原府太原郡本并州武德三年以太谷祁置太州六年州廢二縣來屬元和郡縣志隋改陽邑為太谷縣因縣西太谷為名武德三年分并州之太谷祁二縣置太州六年省

太州復以二縣屬并州祁本漢舊縣武德三年改屬太州太州之名仿此是刻稱忠為相太二州刺史則元魏時已有太州唐初建置或沿元魏而史志失載歟隋大業九年癸酉春秋六十有四則生於西魏文帝大統十六年庚午是歲梁簡文大寶元年齊文宣天保元年至周高祖武帝保定四年甲申年十五擢左給事中士天和四年己丑年二十遷給事上士是歲周武封魏廣平公子元謙為韓國公以紹魏後建德元年壬辰年二十三入為主寢上士三年甲午年二十六轉掌式上士五年丙申年二十八遷司御上士三方鼎足務在并兼

卷三

三五

謂陳齊也是年十月周伐齊取平陽十二月復伐齊拔晉陽六年丁酉正月入鄴遂滅齊宣政北史元年戊戌年二十九以軍功封建圍縣男邑二百戶加使持節儀同大將軍所為錄晉陽之役也是年六月武帝崩宣帝即位明年己亥二月傳位太子闡是為靜帝改元大象大象二年庚子年三十一進爵建圍縣子遷少駕部下大夫大定元年二月遜位於隋隋高祖文帝開皇元年辛丑年三十二出為益州武康郡太守隋地理志梁州蜀郡舊改名并置武康郡開皇初郡廢據志則廢於開皇九年百官志下郡太守從第四品進爵為伯第三品封儀同三司品正五年己酉年四十四



授使持節扶州諸軍事扶州刺史梁州同昌郡西  
七年改曰扶州下十六年丙辰年四十七改授渝  
州諸軍事渝州刺史梁州巴郡開州煬帝大業三年  
丁卯年五十有八四月改州為郡誌云聖上石  
士蘇承洪緒釐改刺州更授夷陵太守州夷陵  
三品第當在是年其人為太僕卿正四年不可定  
朝請大夫正五如故者大業三年更定官制上柱  
國以下為大夫廢伯子男爵時已改儀同三司為  
朝請大夫故云如故封爵既廢故不題豫州建甯  
縣伯也太僕寺統驛驢左右龍左右牝駝牛司羊  
乘黃車府等署駟駿犧牲皆其所掌尚乘局有駒

卷三

駟駒駟駟監長即謂此也大業九年三月煬帝討  
高麗四月度遼六月班師扈從遼碣薨於懷遠鎮  
當即其時營州有懷遠守捉城即其地也隋雍州  
京兆郡統縣二十二第一曰大興開皇三年置今  
為西安府咸陽縣此與夫人姬氏誌石並於嘉慶  
初出土石完整無一字剝蝕所空十二字乃木未  
上石者文辭雅馴書法嚴傑北宗也而結體審正  
一洗南北朝纖俗之習世重歐虞書此為先導矣  
予得拓本珍玩數十年并二石購得之以嘉慶二  
十三年夏載之江左藏於家  
便繁即詩便蕃字蕃繁古通書庶艸舊廡史記

宋微子世家作繁後漢書張衡傳亦用繁廡大  
戴記爭鬪之獄繁矣漢書禮樂志作蕃左氏傳  
封父之繁弱文選上林賦用作蕃弱注云蕃與  
繁古字通准俗準字管子准壤險以為平昌賢  
有准不以平五經文字引字林准平也皆即準  
字表准即表準字孝尼陽夏人官給事中侯即  
奚字孟子百里奚史記秦記作侯左氏傳祁奚  
史記晉世家作侯巴祇漢書作祇嘗為揚州刺  
史以清貧著名漢有兩王閔一為魏郡元城人  
哀帝時為中常侍王莽篡位忌之出為東都太  
守一為吳人建武初仕山陰令遷御史補陳留

卷三

太守不交權貴公庭間寂人號王獨坐誌所用  
者蓋吳之王閔也此與姬氏兩誌兵燹後下方  
左角殘損不完矣君焄省文非誤字餘梁梁字  
下半米字惟右上一點稍涉曼患碑亦不誤黃  
氏均以為誤非聖士士字主之誤與上之誤無  
從臆斷詳陸增  
大僕卿元公夫人姬氏墓誌  
石縱橫二尺一寸七分行二十七  
字正書在陝西咸陽縣出土今藏子家  
大隋故太僕卿夫人姬氏之誌  
夫人姓姬 也圖開赤雀文德暢於三分瑞躍白魚  
武功宣於五伐大封四十維城於是克昌長享七百本



枝以之番行蟬連史策可略而言曾祖懿魏使持節驃  
騎大將軍東郡公祖亮魏使持節大將軍開府儀同  
三司燕州諸軍事燕州刺史東郡公父肇周使持節  
侍中驃騎大將軍開府儀同三司光祿大夫東秦州諸  
軍事東秦州刺史勳晉絳建四州諸軍事勳州總管神  
水郡開國公 夫人勿挺聰慧早標婉琳瑤資外照蕙  
姓內芳既閑習於詩書且能運於筆研馬家高行終降  
志於表門曹氏淵姿且悅已於荀氏年十有八歸于元  
氏焉太僕弱冠登朝盛播名德夫人亦委恭內職憂在  
進賢穆琴瑟之和展如賓之敬天和四年六月籍拜建  
國國夫人瑜狄委他光膺典策衡珮昭晰肅拜朝榮於

卷三

是輔佐以審官自防以典禮送迎未嘗逾閭保傅然後  
下堂既而五福先虧六氣多爽青要素序奄搖落於禮  
華玉露金風竟摧殘於蘭蕙建德六年六月九日遭疾  
云亡時年廿有九嗚呼哀哉以今大業十一年太歲乙  
亥八月辛酉朔廿四日甲申合葬于大興縣 鄉之  
里禮也昔三春之俱秀獨掩翠而先訣今百年而  
偕謝始同歸於共穴藪金鏤而長埋掩銅窻而永閉嗚  
呼痛矣乃作銘云  
帝譽肇祖君稷分枝上觀星象下相土宜業隆在鎬仁  
盛遷岐三讓至德九錫光施  
驃騎誠烈早飛聲問擁茲絳節大啓東郡開府堂堂忘

情意愷神水恂恂劬勞惠訓  
有泚其德音容不迴星光東楚春芳標梅六珈照日百  
兩驚雷鳳飛金帳龍翔玉臺  
典箒纒臨瑟琴方睦猶垂翠帳忽辭華屋揮施節挂巾  
篋餘頽志沮且庄神傷晝哭  
昔日體齊早別春闈今茲合壘還共塵泥雙鳥轉雙兩  
劍終齊千秋萬歲永誌貞妻

夫人先太僕三十九年而卒至是始得合葬誌不言  
其有無子息何也蕙性誤作蕙姓晝哭誤作晝哭夫  
人如氏下二字所葬之鄉里亦闕而未填古誌  
按姬氏東郡神水三世史皆無傳魏書北史並載

卷三

姬澹字世雅信義將軍樓煩侯以勇績著名桓帝  
穆帝並見委任為羣情所附附見衛操列傳或即  
東郡之先歟操傳北史仍魏書魏書多采晉光熙  
中大邗城碑刻姬氏此志足補二史之遺隋地理  
志絳郡稷山縣有後周勳州置總管後改絳州長  
平郡舊曰建州後改澤州又延安臨真縣有西魏  
神水郡後周郡廢周建德六年丁酉夫人年二十  
九則生於西魏大統十五年己巳長太僕一歲是  
歲梁武帝太清三年東魏孝靜帝武定七年也年  
十八歸於元氏為周天和元年四年大僕遷給事  
上士籍拜建國國夫人時年二十有一兩誌皆不



及子姓猶見唐以前文律謹嚴自唐以後并泐生者矣此書整逸端妙與太僕誌銘可稱雙璧

性姓同音假借未可遽以為誤金石文字中多有之稱古文冊狀狄之誤珮珮之誤迴回之或體馥馥之俗別巫葬之別體前跋皆所未及也此石亦湮沒而復出殘損甚於太僕志先生藏石尚有唐鄭温球墓志兵燹後不可復得矣惟

卷三

金石續編卷第三終

金石續編卷第四

武進陸耀通集

太倉陸增祥校訂

唐一

城武孔子廟堂碑

高七尺廣三尺五寸三十三行行六十六字正書在山東城武縣學

碑文已見萃編所載西安府學本此本摹刻悉同不錄存缺字按行互校

按此碑第一行上書孔子廟堂之碑下書虞世南撰書相王書碑額結銜與西本同左千牛率西本缺牛字此本存書碑額三字西本存此本缺第二行首句微臣屬書四字神功聖跡功字西本並

卷四

缺此本存委裘垂拱之風革夏翦商之業拱之二字夏翦二字西本存此本缺商之二字西本缺此本存第三行行首業雖復三字象雷電以立威刑以立二字西本並缺此本存未有偃息鄉口口遲洙泗有字西本存此本缺鄉字下西本此本並缺二字遲洙字西本缺此本存第四行首泗不二字末也字西本並缺此本存垂範於百王原脫於字東西本同第五行夫子膺口口之精夫子膺三字纔勝逢掖勝逢二字感而遂通感而遂三字西本並缺此本存膺字下二本皆原缺二字可久可大為而不宰合天道於無言三句大為二字



合天道於四字西本存此本並缺 第六行顯至  
仁於藏用席卷八代并吞九國至仁二字代并二  
字西本並缺此本存苞含造化仰之而彌遠亡吳  
霸越之辨談之而不及含字之而彌三字之辨談  
三字西本存此本並缺 第七行天厯浸微之厯  
俯臨司寇之俯求仁下危字西本並缺此本存栖  
遑弗已句西本全此本缺栖遑二字 第八行行  
首遜字懷瑤之瑤在川之在西本並缺此本存驗  
集隼於金檣觸舟既曉專車能對之於金字舟字  
專車字西本存此本並缺 第九行卷舒二字於  
是之於西本並缺此本存 第十行能使二字既

卷四

唐一

二

字西本並缺此本存宇宙字素懸諸日月五字仁  
獸之獸西本並存此本缺 第十一行泗水却流  
波瀾不息流波瀾三字道濟天下道字西本並缺  
此本存自時厥後之時法被區中區中二字西本  
存此本並缺行末及字東西本並誤刻作反 第  
十二行元始二字西本缺此本存金行水惠亦存  
斯義而晦明匪一屯亨遞有水惠亦存四字屯亨  
二字西本存此本缺匪一二字二本並缺 第十  
三行翦焉煨燼重宏至教允屬聖期西本全此本  
缺焉煨燼重教允聖期八字允屬之屬西本缺此  
本存 第十四行烝哉之烝西本缺此本存 第

十五行興業二字納字西本缺此本存蒼生於仁  
壽致君道堯舜凡十字西本存此本缺 第十六  
行兆庶樂推四字西本缺此本存黃奉上元之黃  
西本存此本缺 第十七行平天成三字憬彼獯  
戎之彼西本缺此本存 第十八行犁頽厥角四  
字藁街之街西本缺此本存靈臺假伯下西本玉  
字存此本缺 第十九行猶且兢懷馭朽興瞻納  
隍馭朽興瞻四字斲珣反樸斲珣二字西本缺此  
本存歷選列辟旁求遂古西本字全此本行末缺  
辟旁二字 第二十行括羽成器必在膠雍道德  
潤身皆資學校在膠雍道德潤六字入神妙義神

卷四

唐一

三

妙二字西本並缺此本存 第二十一行詔立隋  
故紹聖侯孔嗣哲子德倫為褒聖侯西本缺詔立  
隋故紹聖六字倫為二字此本並存 第二十二  
行悠悠虛白四字圖真寫狀圖真二字妙絕人功  
象設已陳功象二字西本並缺此本存 第二十  
三行仍觀衛賜四字不疾而速而速二字西本並  
缺此本存 第二十四行東西本皆無缺 第二  
十五行遍該羣籍乃製金鏡述一篇西本缺羣籍  
乃製四字此本存 第二十六行沛易明於九師  
多士伏膺西本缺師多士伏四字此本存 第二  
十七行達學之為貴而宏道之由人也西本缺貴



而宏道之由六字此本存 第二十八行黃道之  
側事與壯觀西本缺上七字此本存 第二十九  
行景緯垂象川岳成形挺生聖德西本缺景緯下  
八字行末川字此本並存 第三十行行首削弱  
六國從衡鶉七字行末有晉崩離四字西本並缺  
此本存 第三十一行行首維傾柱折行末昌大  
唐撫運率六字西本並缺此本存大唐上空一格  
第三十二行行首繇王二字行末載修輪奐義  
堂宏敞經肆十字西本並缺此本存 末行帝德  
儒風永宣金石西本缺下五字此本存 通計西  
本缺此本存者凡一百七十字西本存此本缺者

卷四

凡七十字王澍虛舟題跋以東西本互校而行次  
不符因識以更正孫氏訪碑錄城武孔子廟堂碑  
元至元間摹刻翁覃溪閣學士則云亦宋時翻本  
趙氏金石錄虞世南撰武德時建而題云相王旦  
書額者舊碑無額武后時增之王氏孫氏並次於  
武德九年而錢氏潛研堂跋尾次之貞觀四年未  
知何據

據虛舟跋第三行遲洙泗上有栖字此未載

漢陽令于孝顯碑

高六尺二寸廣三尺二寸正書二十九行行五十八  
字額題大唐故騎都尉濰州濰陽縣令于君之碑

六字篆書陽文在  
大唐故騎都尉濰州濰陽縣令口村之碑

君諱孝顯字犀角河陰河南人也肇自赤雀樓戶白魚  
躍舟時經百代歲逾千祀崇基緬邈與嵩岱而齊高華  
育芬芳共蘭蓀而竝馥廷尉以陰口口口名播漢朝將  
軍以陷陳揚塵聲流魏室自此琳琅接耀軒冕連陰難  
張湯之七葉珥貂都鑿之四世合鼎方之蔑如也曾祖  
提魯孝文以勅勤地居口口氣接幽都陸梁狼望之前  
掘強龍庭之外遂授公節鉞奉使宣威公喻以存亡示  
其禍福勸勦犁頰樹領獻馬稱藩主上嘉使乎之功授  
以征北將軍龍西太守自魏麻將終周圖已兆先臣舊

卷四

佐成加爵賞蒙授使持節太傅柱國大將軍封建平郡  
開國公從班例也祖瑾周太師三老尚書右僕射柱國  
燕國公諱日文巨川舟楫龍鼎梅燮理陰陽寒煥無  
急舒之口彌譜王道口口有清靜之歌父禮周使持節  
大候正大將軍趙州刺史安平郡開國公周武帝親御  
六軍問罪東夏躬麾九伐爰整西師乃以公為大使控  
知兵馬節度申口居鼎臣之口齊王處帝弟之親咸皆  
稟其英謨諮其進止公平施十計間出六奇或飛書下  
或奉旗陷陣猶 庭之卷寒稗旭日之泮春水會未  
決辰僞都丕蕩口武平齊之日摠集僞官謂高阿那肱  
曰平鄉國者由此人也昔呂子牙之佐周兮鷹揚而滅



紂王士治之翼晉歌龍驤而弥吳隔代相望口無愆德君冀川岳之靈膺星辰之氣角立傑出高翥獨翔括百行之樞機軼九德之軌躅一室不掃陳仲舉之生平万里封侯班仲升之意氣發嚴電於神彩韞荆玉於匈懷鷦鷯如積風之運鵬昂昂如倚雲而進驥開皇十三年起家任右親衛非其好也阮嗣宗之傲誕屈以步兵馬友子之文詞登之武騎俄而文皇晏駕煬帝嗣興剗刮舊章草創新政瑄室瑤臺之制邁辛癸之宮車轍馬跡之行越姬劉之幸公乃告歸託疾養素止園不事王侯整坏而已於是親賓斷問慶弔不通保周陂而訪三姜依蔣徑而尋二仲甘樂山藪木石為隣樵歌唱而白雲

卷四 唐

六

凝邛琴奏而玄鶴舞讀張衡之賦且悅歸田諷宋玉之詞寧憂失職速隋風已替率土分崩九服移心三靈改下天星驟落海水口飛万姓嗷嗷瞻烏靡所 太上皇龍躍晉野鳳舉秦川揮寶劍而斬素靈擁神兵而鷹赤伏羣雄畢湊眾善咸歸遂仗劍轅門投口獻欵蒙補左武侯錄事參軍于時義寧元年也皇圖俯落 帝典權與王世充叛換洛川竇建德馮陵河朔蟻聚蜂扇狼顧鷄張駢掠我黎元遠拒我聲教眷言經略理資英傑乃授元帥府鎧曹參軍於是破八關堡清城宮口太陽門陷陣先登獲勳第一蒙授騎都尉武德四年授雍州錄事參軍處神州之要居鞏轂之下五方雜沓四民設阜

紉獲姦伏思若有神不待赫汗之權詎勞鈞距之詐貞觀元年又授朝議郎行濮州濮陽縣令君下車布政除煩去瘼而移風易俗口口三年俗富刑清纒踰暮月還牛怨米是表於深仁馴雉移蝗彌彰於善政豈止沉不鄴縣督神灌壇而已哉水積歸塘竟滔滔而東注日沉昧谷遂黯黯而西徂辰已之夢忽鍾膏育之崇便及以貞觀十年四月四日寢疾卒于濮陽官舍春秋六十四陶潛琴酒對彭澤而誰懼言僂絃哥臨武城而莫奏嗚呼哀哉君器宇淹凝風神秀逸襟懷肅穆與寒松而並勁志氣蕭條共秋天而競爽履仁為度蹈義成基不以富貴媯人常以謙虛待物可謂淑人君子邦家之彥者

卷四 唐

七

與爰以貞觀十四年歲次庚子十一月壬寅朔十日戊子遷窆于雍州三原縣洪壽鄉之原夫人李氏平昌縣主 皇帝堂姑王姬下降作嬪君子四德口口中饋六行慈于閨儀婉嫵馳聲幽閑表德既而子君長逝守志孀居同穴之義莫從異路之悲奄至撫育遺稚皆遵禮度雖享家存教斷織貽訓曾何足云嫡子正則等並學襲箕裘德齊顏閔竭忠貞以事主極愛敬以安親列鼎切季路之懷從車軻曾參之歎乃詢諸古老孝之前代紀素譽於石刻遺範於幽垣庶感風樹之悲以慰寒泉之思文曰







提往觀虛實阿伏至羅與窮奇遣使隨提朝貢詔  
員外散騎侍郎可足渾長生復與于提使高車唐  
書回紇傳其先匈奴元魏時亦稱高車部或曰勒  
勒碑云奉使勅勒勅勒即勒勒勅勒即高車與魏  
書北史正合唐書又稱回紇依託高車臣屬特厥  
近謂之特勒又突厥傳可汗者猶古之單于其子  
弟謂之特勒通鑑考異特勒諸書或作特勒今從  
新舊二唐書子藏涼國公契苾明碑乃武后時  
帥德製文殷元祚正書序云明祖繼莫賀特勒銘  
云特勒垂裕顧氏炎武金石文字記載柳公權神  
策軍碑有大特勒盟沒斯並作特勒是碑勒勒地

卷四 唐一

居口口勅勒犁賴一見再見字皆作勒蓋勅之作  
特以音近而通勒之作勒以形似而誤顧氏據史  
而疑石刻錢氏大所養新錄則據碑以訂史文得  
此證之錢說彌允史多傳寫失真碑乃當時手蹟  
必以為書碑筆誤焉有一碑屢誤諸碑同誤不謀  
而畫一耶是史誤而碑不誤也口西關字當即隴  
西北史謂周保定二年以子謹著勳追贈太保建  
平郡公據碑則建平之封乃從班例惟太保為追  
贈故碑不之及也于謹史皆作謹碑作瑾以字思  
敬推之從謹為正碑書誤也宰相世系謹九子實  
翼義智紹弼簡禮廣表詳實翼義子孫世次餘皆

未列北史謹子實實弟翼翼弟義義弟禮禮弟智  
智弟紹紹弟弼弼弟蘭蘭弟曠曠與簡曠與廣字  
既小異而序次亦殊實子仲文獄中上書有云第  
二叔翼第三叔義第五叔智則禮次於義較為有  
據禮上將軍趙州刺史安平郡公官爵正與碑合  
碑文父下闕字為禮無疑齊王處帝弟之尊謂周  
武弟憲建德三年以齊公進爵為王鼎臣句上下  
闕三字與齊王句對或指韋孝寬諸人建德六年  
滅齊碑文武平齊句上闕一字即周字高阿那肱  
齊丞相密召周師者晉書王濬字士治口無慚德  
以上皆敘孝顯先世官勛隋書百官志左右衛掌

卷四 唐一

官掖禁禦督攝仗衛各統親衛自隋文帝開皇中  
葉至煬帝大業季年孝顯隱居觀變迨唐高祖起  
兵太原克長安立隋代王侑為皇帝改元義閭孝  
顯乃與羣雄投款義閭二年高祖受禪武德元年  
以太宗為西討元帥進位雍州牧拜左右武候大  
將軍二年王世充稱帝於東都實建德定都樂壽  
國號曰夏碑所謂叛換洛川馮陵河朔也三年太  
宗討世充敗之於北邙四年敗建德於虎牢擒之  
世充降左武侯錄事參軍元帥府鎧曹參軍皆仍  
隋職而為太宗屬官陷陣獲勳即從太宗定亂也  
隋地理志濮陽縣屬東郡武德三年杜才幹以濮



州降唐蓋新附之地方資綏輯特以孝顯為濮陽令也貞觀十年孝顯年六十四則生於周武帝建德元年是歲陳宣帝太建四年齊後主武平三年此碑金石家皆未著錄嘉慶二十年靈石翟桐墅兵備鳳翔宰三原得以拓贈碑文幾一千六百字剝蝕者止數十字惟末行殘闕撰書者皆無攷耳

和糴粟窖輒文四種

縱橫各一尺五分八行行十字至十四字不等正書

貞觀十四年十二月廿四日街東第二院從北向南第六行從西向東第九窖納和粟六千五百石第四頭紀王府典籤陳元瑜右監門直長鄭端高買太倉副使

卷四

唐一

十三

韓達暨雲宮副監常明副使晉王府掾陸元士使人水部郎中柳作臣

此甄嘉慶二十二年夏宜興湯希山吏目景壽得於長安市上乃唐太倉粟窖輒也按六典司農寺卿從三品其屬太倉署令三人從七品下丞六人從八品下監事十人從九品下府十人史二十人典事二十四人掌固八人合掌九穀廩藏之事丞為之貳凡鑿窖置屋皆銘輒為庾斛之數與其年月日受領粟官吏姓名與此輒所記正合宋呂大防唐宮城圖太倉在宮城西偏元李好文圖志雜說云宮城西偏有小城垣即掖庭宮其處止可容

置一宮而圖乃以太倉雜處其中大非所宜故李圖宮城西偏無太倉不能確指其所在也書官吏姓名自卑而尊水部郎中柳五臣見唐書宰相世系表此作作臣五件同音借用東魏敬史君碑施地作拾畝即以作拾為五十餘官吏無攷豎姓見元和姓纂左傳鄭有豎拊齊有豎刁晉有豎頭須並闕寺賤者子孫氏焉和糴之名始於後魏通鑑梁武中大通六年魏謀遷都擁諸州和糴粟悉運入鄴城注和糴以充軍食蓋始於此王應麟亦云後魏定和糴之制馬端臨曰糴之說仿於齊桓魏文之平糴後世因之和糴則以平糴藉口者也合

卷四

唐一

十三

攷唐書食貨志通鑑唐紀文獻通考冊府元龜玉海諸書貞觀時緣邊數十州戍重兵營田地租不足供軍於是初有和糴磚文為貞觀十四年蓋即其時和糴以儲邊餉其後開元中廣關輔之糴京師糧稟益羨天寶中歲以錢六千萬緡賦諸道和糴米賤則少府加估而糴貴則賤價而糴大曆八年京師大稔減漕輓米加價和糴以利關中興元時江淮豐稔詔加價和糴米三五十萬石貞元初召諸道兵戍邊月給粟十七萬斛皆糴於關中三年最為豐稔詔所在和糴實強取之遣致京西行營動數百里車摧馬弊破產不能支八年關輔屢



豐江淮水潦宰相陸贄上言關中歲運東方租米至有斗錢運斗米之言今關中穀賤和糴可至百餘萬斛計諸縣船車至太倉穀價四十有餘米價七十則一年和糴之數當轉運之二年一斗轉運之資當和糴之五斗上命度支增估糴粟三十三萬斛然不能盡用其議元和中有司以歲熟請畿內和糴府縣配戶督限鞭撻甚於稅賦寶曆元年詔兩畿及鳳邠涇等道和糴咸通七年初曰比為傷農是開和糴如聞積弊繼有多端善價不及鄉閭美利皆歸司局戶部擇人深頌峻法稍循前弊必罪所司觀此可知有唐一代和糴之大略也號

卷四 唐一

為和糴其實害民歐陽子之言信有徵矣

糴作余猶見古意

又縱橫各一尺五分十一行行十四字至二十字不等正書

貞觀廿三年十二月廿九日大街西從北向南第一院從北向南第六行從西向東第十三窖納和余米四千四百石第一頭一千五百石和余官人右領軍騎曹賈仁素左衛兵曹杜國逸第二頭二千九百石和余官人平准丞蔡弥雍州參軍口師利左監門校尉馮武達右監門校尉素和陶善匠張阿劉太倉府步勸監事趙賢丞宋襲口田強和余副使左監門長史王國榮大任殿中丞長孫文則司農卿清河公楊弘禮

此唐太倉米窖輒亦湯希山拓本攷詳粟窖輒後六典粟支九年米及雜種三年唐書楊宏禮傳高祖即位詔襲清河郡公除太子通事舍人貞觀中累遷中書舍人拜兵部侍郎掌行在機務還拜中書侍郎遷司農卿為崑邱道副大總管下遷涇州刺史永徽初遷勝州都督改太府卿宰相世系表宏禮中書侍郎太府少卿輒書司農卿舉專職也素和姓陶名元和姓纂素和鮮卑檀石槐之支裔後魏有尚書素和跋右將軍素和突以本白部故號素和孝文改為和氏北齊書恩倖傳和士開其先西域商胡本姓素和氏大厯時有太子左學士

卷四 唐一

素和顏望出河南姓纂有杜元逸司門郎中餘俟攷

又縱橫各一尺一寸十行行十九至十七字不等正書

東南場東南院從北第三行從西第二窖貯大中三年戶部和余粟壹萬陸阡玖伯捌拾貳碩 從大中十年口月廿二日起重臺量揚擲入窖至八月廿六日畢口用五石函元納行概人南公素王義張榮口口人李行儒函頭段楚口口并入窖場口口雷昌培元納監事焦密 元納專知官陳洙 丞替入窖專知官實全真 元納卿薛從







講肆陳鴻鍾於靈壇著錄之侶升堂者比跡問道之客及門者成羣雖列星之仰天津眾山之宗地軸未足以喻也

我高祖以大聖締基功踰覆載

皇上以欽明纂歷道冠儀農崇三清以緯民懷九仙而濟俗天地交泰中外和平法師維持科戒弘宣經典時歷夷險懷趙壁而無玷年殊盛衰鼓吳濤而不竭跡均有待心叶無為循大小於天倪既齊椿菌忘壽夭於物化寧辯彭殤而靈氣有感仙骨夙著金液方授駕白龍而不反玉棺遽掩望青鳥之來翔以貞觀十二年七月十二日遺形而化春秋九十有七顏色如生舉體柔弱

卷四 唐一

斯蓋仙經所謂尸解者也

冤旒情道門之梁壞縉紳悼人師之云亡固以恩倖微樂悲踰輟相有勅賜以賻禮資給葬事並加隆焉弟子陳光等義結在三名高入室對衣履而增絕瞻風雲而永慕思欲寄銘讚以敘思勒琬琰以紀德俾夫成銀之室神變人而若存遺屣之地靈蹟垂於不朽其詞曰西秦蕭響東陵聖跡霞舉玉京雲開金液飛廉先路可芒秦壁形表丹青聲流金石罔風誰纂介腐賢明翟衣絕志鶴御依情栖心大道投蹟長生三山可陟九轉方成靈化人間高翔羽服白蜺擁蓋青虬夾轂丹竈留煙仙壇餘竹貽則終古永播蘭菊

貞觀十六年五月戊午造

中書侍郎江陵縣開國子岑文本作文

諫議大夫褚遂良書 萬文韶刻字

按文道士至德觀主孟法師碑見金石錄今佚所見衰本皆近人摹刻而岑文褚書尚可攷證法師貞觀十二年九月有七則生於梁武帝大同三年隋文帝為智儂撫養崇奉神尼故特徵赴京師居於至德之觀唐高祖太宗復加隆禮沿隋習也貽則當世從三清以緯民世字民字皆不避唐文粹載此文迨吉有典與元牡道樞杜作化遺履之地履作履

卷四 唐一

贈殷比干太師諡忠烈詔

高九尺八寸廣四尺五寸二十三行行五十字隸書在河南偃師縣西北十五里  
門下昔望諸列國之相漢主尚求其後夷吾霸者之臣魏君猶禮其墓況乎正直之道邁青松而孤絕忠勇之操掩白玉而振彩者哉殷故少師比干貞一表德隣幾成性以明允之量屬無妄之辰玉馬遽馳啓其邦之殄悴寶衣將燎惜其君之覆亡見義不回懷忠蹈節諱言纓發輕其百齡之命淫刑既逞碎其七尺之軀雖復周王封墓莫救焚圖之禍孔聖稱仁圍迫剖心之痛固以寃深終古悼結彼蒼朕觀風趙魏問罪遼碣經途麥秀之墟緬懷梓林之地駐蹕口口荒隴願以為臣撫躬而



想幽泉思聞其諫豈口口口終之義久闕於往冊易名之典無聞於後代宜錫寵命以展宿心可追贈太師諡曰忠烈公仍遣三品持節祭告四品爲副口口口司封崇其墓脩葺祠堂州縣春秋二時祠以少牢給隨近五戶以供祭享口灑掃主者施行

按此碑詔凡六行祭文十行餘刻年月及諸臣銜名李翰文云太宗文皇帝貞觀十九年東征島夷師次商墟下詔追贈比干爲太師諡曰忠烈公遣大臣持節弔贈申命郡縣封墓葺祠置守冢五家以少牢時享著於令甲刻於金石並與此合碑爲元延祐五年重刻碑陰有韓沖記可證自第四行

卷四

以下每行末皆缺三字乃摹刻未竟非剝蝕也祭文及題名已見萃編不錄

晉祠銘碑陰題名

前載已載萃編題名在碑陰上截右方七行正書額題貞觀廿年正月廿六日三行行三字飛白書

司徒太子太師上柱國趙國公臣無忌

太子太保上柱國宋國公臣瑀

特進太子詹事兼左衛率上柱國英國公臣勣

光祿大夫刑部尚書上柱國鄖國公臣張亮

禮部尚書上柱國江夏郡王臣道宗

太常卿駙馬都尉柱國安德郡公臣楊師道

正議大夫守中書令太子左庶子兼攝吏部尚書護軍

臣馬周

按唐太宗晉祠銘碑陰諸臣題名并太宗飛白題額貞觀廿年正月廿六日九字萃編皆失揭但見碑首有貞觀二十一年七月題字據以編年與孫氏訪碑錄皆沿竹地之誤也元和郡縣志晉祠碑在乾陽門街貞觀二十年太宗幸并州所置御製并書冊府元龜太宗貞觀二十年正月幸晉祠樹碑製文親書於石唐書太宗本紀貞觀十九年十二月幸并州二十年正月上在并州三月己巳車駕至京師以碑額証之並合題名七人皆從行諸臣新書宰相表長孫無忌蕭瑀李勣張亮馬周結

卷四

銜皆同史稱十九年十一月吏部尚書楊師道左遷工部尚書此稱太常卿當是十一日後再貶是年十二月勅禮部尚書江夏王道宗發兵鎮朔州中書令馬周攝吏部尚書與碑銜並合二十年三月己丑刑部尚書張亮斬於西市四月甲子太子太保蕭瑀解太保皆在車駕還京之後據以證碑陰碑額尤不得承以二十一年七月矣

趙婆造塗金阿彌陀像記

連額高三寸五分廣一寸二分六行行十三字額題阿彌陀佛四字俱行書在江蘇儀徵阮氏

阿彌陀碑

夫真容凝粹應身淨口慧日振暉慈風化物託儀金口



寫質丹青勝範良規敢不頂口佛弟子趙婆長孫阿薄  
合義等敬造阿彌陀像一軀上為帝主師僧父母法界  
眾生共成佛道貞觀廿一年正月八日

原書作十一年今據碑文改正陸增祥志

文安縣主墓誌

縱橫各二尺七寸五分二十九行  
行二十九字正書在陝西乾州

大唐故文安縣主墓誌銘

并序

主諱 字 隴西成紀人也夫天靈啟聖跡被崑崙之  
墟皇維命氏道光華夷之士至於補立極之功駕羽  
乘雲之業握瑤圖於景宿懸寶祚於貞期其唯 大唐  
者歟 曾祖元皇帝被風化於墳枚始艱難於邪齋

卷四

唐一

祖武皇帝升陟摛牧之振泔水襄城之駕卷懷列辟財  
成羣有父巢刺王劫珪疏奧壤戚茂維城霄楚澤之雕  
雲聚淮南之仙氣遂使苾華孕美結綠開環景溢星潢  
輝聯珠婺晨栖阿閣聲調丹穴之禽夕指瑤池色麗青  
田之羽及其芝蘭掖漸潤椒庭水移銀箭尙敷祚於  
師氏燈滅金羊已鏘環於內傅栖志圖史遊心幾律助  
萋葉而興勤聽嗜音而遺談意匠言泉之旨飛雲垂露  
之端柳密莊窻乍起流鸞之賦月含花簾曰裁擣衣之  
篇採結纂組之規澄漠紘緼之務靡不思窮妍麗慮歸  
閑謚貞觀十五年正月五日封文安縣主脂賦開榮公  
官役訓乃以其月十四日降姻於工部尙書駙馬都尉

紀公之世子段儼華舒禮圃秀發友蹊迓兩生暉副筭  
增飾尸芳闕下既奉宣平之奠思媚諸姑還侍河陽之  
筭嬪儀載穆閨饋惟馨循澍性於珩璜韻柔情於琴瑟  
瞻翫雲而遐鶩歌悅憚而長懷朝露溘晡詎留光於瑤  
草秋風忽起空滅彩於瓊林弄玉乘煙怨吹蕭之後巧  
常娥飛月痛仙丸之不追以貞觀廿二年二月三日卒  
於長安頌政里之第春秋廿六嗚呼哀哉惟主心資泐  
慎體茂清明碧霜絳雪不能渝其操秋菊春松有以方  
其質香名遠集尙申式於芳稿咎言斯屏每含辭於蘭  
氣信以輔藻中闈抑揚內範泐人不永傷哉如何怨家  
道之無庇痛菑是之何託戚里兼酸 宸襟凝歎卽以

卷四

唐一

其年三月廿二日陪葬于 昭陵窀穸所由 恩旨隨  
給周京歸贈寵切於前哀瀟水會盟事踰於昔禮湘川  
之下還見舒姑之泉鮒隅之陰方傳貞女之硤採彤管  
之遺詠彫芳塵於不朽其詞曰  
帝降 國宸居紫微金柯疊秀璇萼分暉桂輪澄彩星  
津結霏誕茲才泐克嗣音徽延慈丹禁稟訓彤閣綴珠  
爲服雕玉成衣拂景孤暎凌霞獨飛婉婉其性逶迤其  
質春緒含雲秋情儷日降嬪君子來宜家室李任初華  
梅林未實繫資芳綺心調友瑟鳥變禳祥熊虧夢吉願  
菟俄掩奔駒遠逸下遠將及靈驂已巾音儀遂泯禴翟  
空陳平原改色清渭迷津埋龍毀劍碎鏃侵塵佳城日



黯地路泉新帷傷奉倩篋恨安仁一生何有萬古銷春  
縣主爲駙馬都尉段綸之子婦綸尚高密公主夫婦  
陪葬昭陵志云縣主亦陪葬其地唐書載昭陵陪葬  
公主十八人而不及縣主從來金石家亦不載此誌  
誌中靄作靄盼作盼妝作莊鶯作鶯徒作從帚作帚  
窈窕作窈窕徒作徒卒作卒戒作式輔作輔抑作抑  
貌作菴徑作徑駒作駒澶淵避高祖諱作澶水世字  
直書不避太宗御名終唐之世世字皆缺畫作廿太  
宗時尙無是合也古誌  
唐巢王元吉女文安縣主墓誌見於寶刻叢編卽此  
誌也縣主以貞觀廿二年卒其年廿六則武德九年

卷四 唐一

元吉見殺纔數歲耳夫以元吉之狼戾自禍太宗猶  
庇育其女以長以嫁旣卒且陪葬昭陵不可謂非錫  
類之厚也金石記  
古墓志廿九行行廿九字正書字徑五六分縱橫有  
界格子以史攷之文云高祖元皇帝乃唐高祖之父  
世祖隋安州總管柱國大將軍昞也曾祖武皇帝卽  
唐高祖也高祖初諡大武後至高宗上元初改諡神  
堯皇帝墓志作於太宗貞觀時故稱武皇帝惟云父  
巢刺王劫據新唐書高祖諸子列傳有元霸元吉元  
霸卽太宗皇帝高祖初受禪立世子建成爲皇太子  
太宗皇帝世民爲秦王元吉爲齊王至武德九年元

吉與太子謀害秦王事泄秦王皆殺之及五子並伏  
誅貞觀初並改葬元吉追爵海陵郡王及諡改封巢  
以曹王明嗣故列傳稱巢刺王元吉刺其諡也然則  
文安縣主之父巢刺王劫卽元吉明矣攷傳數高祖  
諸子多以元字爲排行則其名似本作元吉或亦貞  
觀追爵改封與諡時改爲劫而史家失攷耳曹王明  
乃太宗之子蓋太宗登極後旣追爵改封併爲立嗣  
故其女亦得封縣主而降姻卒後并陪葬昭陵也文  
稱降姻於工部尙書駙馬都尉紀公世子段儼者攷  
唐書諸公主列傳高祖女高密公主下嫁長孫孝政  
又嫁段綸綸隋兵部尙書文振子爲工部尙書杞國

卷四 唐一

公則段儼卽段綸之子傳作杞國公實紀國公之誤  
字也宋敏求長安志載長安縣六鄉管六里義陽鄉  
在縣西南二里管布政里而無頌政里畢尙書案裴  
耀卿撰冀公希球神道碑有薨於長安布政里賜第  
之文又予見咸亨四年韓寶才墓志云殯於京城西  
布政之原然長安志言皇城西十三坊有頌政坊又  
有布政坊疑此言頌政里卽頌政坊隋書百官志言  
仁壽三年京都諸坊改爲里皆省除里司官以主其  
事則里本卽坊也坊與里可通稱長安志昭陵圖內  
失載文安縣主墓據此可補其遺漏文於諱字下皆  
空而不書蓋文安縣主本無諱字也其文無撰書人



姓名而典麗華美字體亦工整有法當出翰苑名公之手此刻金石家皆未著錄恐亦近年出土者予於紉之葉君處見拓本假錄也古泉山館金石文編

按唐文安縣屬河北道冀州文安郡李氏舊隴西故高祖生於長安本紀仍繫以隴西成紀人也元皇帝昉隋封唐公安州總管柱國大將軍諡曰仁高祖即位追諡曰元皇帝高祖諡曰大武故稱武皇帝巢刺王高祖子太宗母弟兩唐書及通鑑皆作元吉云以元吉字合之其文成唐此誌作劫豈巢勅王名劫字元吉以字行耶元吉死子皆伏誅貞觀初追爵海陵郡王及諡後改封巢以曹王

卷四 唐一

明嗣太宗子曹王明母楊氏本巢王妃帝寵之欲立為后魏徵諫不可以辰嬴自蔡乃止駙馬都尉紀公謂段綸也高祖女高密公主降婚段綸為工部尚書杞國公與此志合惟杞紀小異耳高密以永徽六年薨文安降姻及卒皆高密在堂也頌政里長安志皇城西第一街街西從北第三坊巢王諸子被誅文安獨蒙封冊且得陪葬昭陵禮同公主蓋亦楊氏所生長於官中為太宗鍾愛故子以母寵歟高密公主段綸墓並見昭陵圖而本傳不書陪葬文安陪葬兩書及會要通考游師雄李好文圖說皆未載當以此誌補之石嘉慶初出於醴

泉為乾州士人所得何知州承薰岳吏目廷鑿各貽拓本書法在歐褚之間可寶也

晉州刺史裴府君碑

貞觀二十三年立上官儀撰褚遂良書在醴泉碑文不可辨未錄

案關中金石記標題云晉州刺史順義公神道

碑據金石錄謂即裴蒞碑次儀鳳後陸增祥志

幽州都督牛秀碑

碑左方及下故殘缺存者高四尺廣二尺一寸十八行行三十四字前九行可辨篆額十六字惟大唐故

大唐故左驍衛大將軍幽州都督上柱國琅邪郡開國

卷四 唐一

公牛公碑銘并序

若夫仰觀成象三辰開上將之星俯察成形九地摠中權之術故迺聞鼓鼙而佇想感社告徵編星兆既受天明命光宅域中制軒弧而駕羣材乘夏載而朝萬國其有克下乎琅邪公焉

公諱秀字進達其先隴西狄道人也因官而遷于濮龍首驚雷之澤龜文負卦之濱下之舊龍光照於緇象鴻伐旌於表綴固以籠冕前載軌映後昆者矣曾祖定後魏韓下顯銜口之瑞口口齊潤仁敦導柏之流父漢隨濮州主簿洛州清漳縣令蜀客談星下之禮童獻叶口口之容開八陣之圖非究覽於魚復體三官之奧焉取



鏡於龍韜天下連拒箕亡咸池口三口之華湯谷口一枝之景縱岷墟之烈火決渤海之衝流三戶下口口口口口口命口口之境口口橋口口成造和門策名麾下白馬之驍徒下亦缺後九行

碑泐下截其上截自十行以後亦磨泐不可辨此亦昭陵陪葬之一種也其卒葬年月及撰書人姓名均無可考今編附高宗時牛秀唐書無傳太宗紀貞觀十二年九月辛亥濶水道行軍總管牛進達及吐蕃戰於松州敗之廿一年三月戊子左武衛大將軍牛進達為青邱道行軍大總管七月乙未牛進達克石城以上三條皆以進達書名而碑云諱秀字進達

卷四 唐一

蓋以字行也金石記

宰相世系表漢有牛邯為護羌校尉因居隴西後徙安定再徙鶻觚碑言其先隴西狄道人當亦邯之裔姜行本碑立於貞觀十四年其側題名有交河道行軍總管左武衛將軍某某縣開國子柱國牛進達領兵十五萬時在戰松州之後考唐之武官左右武衛大將軍各一員正三品將軍各二員從三品進達蓋自左武衛將軍遷大將軍也徐

按牛秀字進達唐書作牛進蓋當時諸臣多以字顯金石錄溫彥博碑跋尾云唐世諸賢名字可疑者多封德彝名倫房元齡名喬高士廉名儉顏

師古名猶倫喬儉猶唐無所諱不知何避而行字予考姚思廉名簡高季輔名馮徐文遠名曠陸德明名元朗尉遲敬德名恭秦叔寶名瓊殷開山名嶠姜行本名確許洛仁名濟張道源名河蘇定方名烈論惟貞名瑀唐休璟名瑨徐彥伯名洪薛仁貴名禮王方慶名絛侯莫陳虔會名肅郎世業名穎張平高名崇王文泊名洎姚善意名懿崔故禮名安上盧懷慎名德慎盧照隣名子昇韓仲良名良徐有功名宏敏嚴善思名讓元行沖名潛武平一名甄泉獻城名實郭元振名震嚴挺之名浚又段志元獨孤延壽碑缺其名要亦皆以字行非必

卷四 唐一

有所避諱也進達之先隴西狄道人元和姓纂漢牛邯護羌校尉居隴西蓋其後也唐書無進達專傳而列於忠義傳中太宗紀貞觀十二年九月濶水道行軍總管牛進達及吐蕃戰於松州敗之二十一年三月左武衛大將軍牛進達為青邱道行軍大總管以伐高麗七月牛進達克石城又貞觀十四年姜行本高昌紀功碑碑側刻交河道行軍總管左武衛將軍上柱國口口縣開國公牛進達領兵十五萬進達官勛可以互證唐會要文獻通考所載陪陵諸臣不及進達惟宋敏求長安志昭陵陪葬功臣大將軍以下六十四其第十一為武



衛大將軍牛進達碑云左驍衛大將軍而志作武  
衛者本唐書通鑑仍其前官碑從後銜也

戴德宗錄武德以來宰相功臣名特高者以三等條奏第二等有左武衛大將軍牛進達後左右驍衛武衛大都督從二品嘉慶二十一年春陝西

巡撫靖江朱公勳檄維南縣知縣諸城王君

赴醴泉查勘唐昭陵陪葬諸王妃主功臣墓道因  
獲此碑屬為考證雖非完璧已足補正史及諸家

志記之缺其文喬皇典則筆法在歐褚之間與昭  
仁寺碑相近惜大半殘泐撰書者皆不傳耳

據筠清館所載多境橋柚之四字補注於旁篆  
額多大將軍琅及罷公之碑銘九字其一枝之

一字和門之和白馬之號之號字則吳氏所闕  
也

丙定公豆盧寬碑  
高八尺廣三尺一寸三十二行行六十九字正書額題唐故特進丙定公之碑九字三行篆書在陝西醴泉西

稱貴掩 遙代揜第四行

少保柱國第五行 郡梁泉縣令奉身第十行

方公 闔境密候 昌期遵卓合之第十行  
司馬加授柱國二年正月授兼攝 東 行事第十行  
資參乘之勞 知人 九年授殿中監典第十行

匪懈為心繼踵辛 忘私 年除禮部尚書北

將軍職冠 優 濟 皇流第五行

水式清聲華 遠 榮既揜機 斯 清第六行

田高忠有踰於 國 之遊方叶第七行

祿賜同 官榮 特羊旌優行馬膺茲第八行

里第春秋六十有五嗚呼哀哉惟 量第九行

改 肅金鉦第十行

脩 兼 絃韋適度故得累彰 特簡帝心第十一行

惟舊 之令圖悼往飾終第十二行

深永書徽烈第十三行

官給第十四行 行光祿使持節都第十四行

徙公 之女也胃 鍾 性稟幽閑七德兼優第十五行

齊水玉 零落弗遂朝第二十行 承第七行  
柱國家吾縣開國公承基等 承第七行  
芳 虛薄側奉清塵 課第八行  
軒 野開疆樹功分帝率第九行  
同 乘曳履明光第三十行  
兩 乘曳履明光第三十行 加等斯 榮哀兼第三十行  
按趙岫石墨鏤華云碑殘泐僅數十字無從考其























名焉其孫兢墓誌亦云名敦禮蓋疑其以字行耳又世系表其末載崔氏為宰相者二十餘人而獨不著敦禮乃其闕漏也金石錄

崔公墓碑已剝落然所存者整潔俊逸顯明珠也筆致大似李衛公碑當亦是王知敬書秦人趙福云此碑久佚少傳於世又薛收碑書法亦類此當俱是王書也庚子銷夏記

崔敦禮碑于志雷撰文于立政正書案集古錄顯慶元年十月立庚子銷夏記作王知敬書誤關中金崔敦禮高宗時宰相本名安上以字行唐書有傳此碑泐其名字曾祖宣猷本名猷亦以字行祖仲方字

卷五 唐二

不齊信都太守固安縣伯父壽字大德鳳泉合石城縣男皆見於宰相世系表碑敘先世有固安縣三字謂其祖也敦禮傳載其通知四夷情偽屢使突厥前後建明允會事機故碑屢言使邊事卒年六十一陪葬昭陵碑雖殘泐其始末亦約畧可辨符清館金石記

光明寺慧了塔銘

縱橫二尺二寸二十四行行二十四字正書下方左角缺三十餘字在陝西西安府終南山

大唐光明寺故大德僧慧了法師銘

法師口慧了俗姓宋氏若夫西京纂歷車騎建其英謀東漢握符司徒鼎其鴻業會攝與靈山比峻昌原共德水俱長人物備在典口口烈煥乎篆籀法師道心天縱

解行自然不假薰脩已達四禪之趣無勞雕琢便登八正之途七歲出家久著老成之德十三依眾早識性相之原有信行禪師者釋氏之冠冕乘門之棟梁達究竟於沖襟窮權實於靈府濟羣生於正覺闢眾品於重昏一見法師歎之良久曰紹隆三寶非仙子而誰法師遊刃三乘括囊十地闡龍宮之奧旨演鹿野之徽言遠近歸依道俗鑽仰尔乃心敦寂滅志絕攀緣晦跡林泉韜光巖谷

文帝既行輪王之聖教將窮正法之因宗勅合太子太保宋公瑀大德僧內銓簡三人所以辟召法師方擬對揚

卷五 唐二

宸極宋公共論法相鄙者便祛似遇天親如逢無著因而居口口範緇徒其有鑠腹決疑杖錫請法咸剖錯節俱釋盤根但口口居諸晦明迭代崦光易落閱水難留既傷壞木之哥還切口舟之歎顯慶元年八月五日寢疾遷神於光明寺禪坊春口口十有四即以二年二月十五日於終南山梗梓谷禪師口口骨起塔昔郭泰飛英漢室尙勒無愧之文賈逵擅譽口口口不朽之頌况津梁六道濟度四生理須播美縑細口口口口為銘曰  
偉哉開士道濟群生跨躡龍樹牽籠馬鳴口口口口口口既登豚果永斷無明



太子太傅尚書左僕射監修國史上柱國

按此石嘉慶初出土金石家皆未著錄塔亦無存

云於終南山梗梓谷起塔則知與信行禪師塔相

近仙子之仙乃古文佛字京口甘露寺鐵鑊文梁

天監造仙殿前佛亦作仙宋公瑀即蕭瑀也

曾構之會古文層字見於古書者甚多壞木之

哥哥字亦古文見說文解字冠冕作冕乃碑之

誤然亦可見古人作冕不似今人作冕全失从

三之指也

信法寺彌陀象碑 碑連額高七尺二寸廣三尺四寸三十一行行五十六字正書額題大唐信法寺彌陀象碑九字三行篆書

卷五 唐二

陽文額右旁有大像主雲騎口李命撫任州府丞十四字在直隸元氏縣

原夫有攷染性之初無明住地之始家大羸而易遣野

鹿柔而尚 暨乎結賊締交俄成六十有二愛魔乘便

終為八万口千生死之 既般輪迴之勞詎息攸攸口

趣積骨踰平嵩華擾擾四生洩淚儼乎溟渤既橫流於

欲水亦奔駭於噴欬 殷憂期於啟聖拯溺在乎

若乃五眼倏羅知見之功 大三身光被攝受之道斯

弘藹藹因 猷禪慧為其力用堂堂相 慈忍為其風骨

畢竟清淨 法海之常 口性貞明知佛日之恒照何

則法本不然非雙林之所能滅空即是色豈千母之所

能生斯乃具 相歸無 識假有示變烏 而非去乘

鳥而無來故能奄有十方遂荒三界或權或實且俗

且真口智莫之闕睿辯所不測豈與夫繡經演繹 其

優劣者哉是以龍為具瞻釋梵歸仰魏魏蕩蕩無得而

稱至如慧刃霜飛解疑船之愛網智口風舉摧怖畏之

坏餅遂使闔王蠲疾於身心難陀脫履於妻子不其然

歟信法寺者比 尼釋解口口所存也 氏川灌其北

墓時其南原野阡陌室宇膠葛士韞斷金之奇意女呈

如玉之華姿有列仙之遺風居全趙之勝地處窮巷而

非隘迫壓里 而非誼不豐不陋不 口不野合至道

之要妙據方便之岐劇洗洗法侶俗定水而去援心濟

濟仙儀權虛舟而昇慧岸清風將梵響爭流芳芷與香

雲鏡覆夜鐸吟鸞鳳之曲曉幡曳虹蜺之影徘徊四照

含日露而揚輝耀靡九衢掩蘭蕙 而矜色於是

祁士女習習紈素憧憧不絕口口相口咸淨七枝俱捐

三毒鮮疑釋累叩鴻鐘而不窮虛往實歸酌衢樽而靡

竭雖目連駭儀而改服斯邨聞戒而歸虔無以過也

大唐均口造物神功遐暢德澤共二儀潛運冥化與

七曜齊光播五禮以移風扇六樂而成俗

太宗文皇帝重光御極體睿疑圖 始自憂勤劬瘁飛

於海外賜之仁壽拯塗地於寰中 罷表板屋之首入堤

封而請吏雕題鏤削之長疑郊甸以相趨 蠢爾三韓不

供貢職肆臬鏡於君主施鳩毒於萌 黎士口憂惶道

卷五 唐二







書無名題額右旁有止書一行云大象主雲騎口李合撫任州市丞騎下一字勅當是尉字唐六典上州有市令一人從九品上丞一人中下州市令丞各一人唐會要垂拱三年二月上州置市令案此碑立於顯慶三年已有州市丞之官知會要謂州市令置於武后時其言不足據碑爲元氏縣一百人等應募從征高麗事平還鄉申願造象而立太宗征高麗事見舊唐書本紀及高麗傳又張亮傳云太宗將伐高麗亮頻諫不納因自請行以亮爲滄海道行軍大總管管帥舟師自東萊渡海襲沙卑城破之虜其男女八千口所云水陸齊舉當卽指此又碑有刻石銘功之

卷五

唐二

十一

語本紀云六月丁巳高麗別將高延壽等率兵十五萬來援安市李勣率兵奮擊上自高峯引軍臨之高麗大潰延壽等以其眾降因名所幸山爲駐驛刻石紀功焉又高麗傳命中書侍郎許敬宗爲文勒石以紀其功又本紀冬十月戊午次漢武臺刻石以紀功德又碑有趙州刺史李振長史潘祐司馬韋愨新舊唐書皆無名新唐書宗室世系表渤海王房有名振者延州別駕爲渤海敬王奉慈孫與此名同當非一人又元氏縣令李守節新書宰相世系表丹陽房李氏有守節光化令爲衛景武公靖弟客師孫又東祖李順房衡水令東王第二子亦名守節稽其時代皆

在此後

按元氏縣信法寺彌陀像碑鄭萬英文爲柱國李口徵飛騎尉杜遺並應募百人從征遼東申願造象而作也通鑑唐太宗貞觀十八年將征高麗十月幸洛陽以張亮爲平壤道行軍大總管帥江淮嶺峽兵四萬長安洛陽募士三千戰艦五百艘自萊州泛海趨平壤以李世勣爲遼東道行軍大總管帥步騎六萬及蘭河二州胡趨遼東兩軍合勢並進遠近應募不可勝數皆取願行者募十得百募百得千詔諭天下以高麗蓋蘇文弑主虐民問罪遠隔所過營頓無爲勞費十九年二月上將諸

卷五

唐二

十一

軍發洛陽三月至定州謂侍臣曰遼東本中國之地隋氏四出師而不能得朕今東征爲中國報子弟之讎高麗雪君父之恥士卒感悅有不預征名願以私裝從軍者動以千計四月李世勣自通定濟遼水至元菟拔蓋牟城張亮帥舟師自東萊渡海襲卑沙城五月世勣攻遼東城上引精兵助之圍數百重克其城以爲遼州九月班師十一月至定州碑云肆臯鏡於君主施鳩毒於萌黎指高麗之弑主虐民也義勇爭先指應募之眾水陸齊舉指李張兩軍之合進也太宗東征往返皆次定州元氏屬趙州去定州二百里而近史稱遠近應募



元氏百人實與焉元和郡縣志贊皇縣泝水在縣西南三十五里韓信斬陳餘處泝水在贊皇西南而在元氏之北趙州刺史李振長史潘祐司馬韋愨元氏令李守節皆無考方志職官所宜采也阡眠卽芊眠膠葛卽膠轄眠因諱省芊阡轄葛同音通字俗定水而去緩心俗乃浴誤標格千刃刃與勿通任州市承前縣承卽丞也萃編載長安三年信法寺真容像碑序云信法寺者隨開皇三年所立蓋卽此寺王氏未見彌陁像碑故疑寺在河東

碑文闕字據常山貞石志補注於旁其所互異

卷五

悉注於下志有闕誤一並註明碑陰題名可勿錄也鼻鏡作鏡驩作聊鏡乃譌字聊借文推鋒於標杵之地推乃推之誤均前跋所未及

千佛山劉元意造象記

高廣不計三行十二字正書在山東歷城縣千佛山

大唐顯慶三年九月十五日齊州刺史上柱國駙馬都尉渝國公劉元意敬造口像造養

攷唐書公主傳太宗女南平公主下嫁王敬直以累斥嶺南更嫁劉元意又劉政會傳子元意襲爵尚南平公主與石刻合史稱元意高宗時爲汝州刺史不

知其嘗刺齊州也潘研堂金石文政尾簡錄

千佛崖唐造象題名余所藏拓本共廿一種所未得者顯慶二年南平長公主造象記景龍三年尼无畏造象記也潘研堂金石文政尾簡錄

桂州舍利函記

高九寸正書在廣西臨桂縣

維大唐顯慶二年歲次丁巳十一月乙酉朔十三日丁酉於桂州城南善興寺開葢建立此妙塔七級聳高十丈至顯慶四年歲次己未四月丁未朔八日甲寅蓋佛舍利或拾粒東去大口三十餘步舍利鎮寺普共法界一切含識永充供養故立銘記

卷五

右舍利函高七寸八分橫九寸八分中空以盛舍利者外四面一刻記其三刻佛像在臨桂縣萬壽寺案桂林風土記褚遂良以顯慶二年貶桂州今開元寺卽今萬壽寺舍利塔前有褚公親筆寫金剛經云云或疑此記亦褚筆考顯慶二年遂良再貶愛州明年冬卒此非褚書明甚然筆勢瘦健其亦親炙於河南者歟廣西通志金石錄

按唐初善興寺後爲開元寺見莫休符桂林風土記宋爲壽隆寺見李時亮元豐四年雉巖題刻卽今臨桂縣雉山之萬壽寺也道光三年龍泉教諭仁和徐君元植出示拓本次年果亭無部成格自







駕見滕公之白日泉飛芬雅子之陰□□□□  
必轉□□□□□□□□而嘶馬秋風驚□□□□  
乘田□方易懼舟空□□□□□□□□□□  
冰扇其詞曰

地隔紫□星分柳塞山川盼蠻風雲曉□□□□□□  
□匪昧上谷辭燕中山入代二公再緒一敷前載就日  
標華浮香引概衛尉含章芳□間起職移丹棘花飛樓  
李門慶斯來篤生君子玉瑛方潤璧山齊美筆海鯨分  
詞林鳳峙日烏空落蕃羊豔擬謙恭神授孝友天成煙  
霞自重艾鼎攸輕方遊星周奄闕泉局將華落藥方秀  
摧榮百身何贖干祀徒名帳引秋蟲檐飛暗翼畫柳朝

卷五 唐二

引素驥夕急荒隴沉暉寒郊冥色□□遠返歸魂何極  
空餘素範方標懿植

豆盧為代北巨姓寬乃隋文帝之外孫入唐歷禮部  
尚書封芮國公諡曰定陪葬昭陵有碑存焉其子懷  
讓尚高祖女長沙公主遜即公主之子也唐書宰相  
世系表載懷讓子名貞松官宗正卿封中山公無遜  
名遜為懷讓第三子以早歿故不列於表古誌  
遜之遷定以八月己丑朔廿八日壬申當是丙辰之

誤金石記  
右墓志三十一行行三十二字正書字徑三四分志  
言遜為太祖武皇帝之外孫太宗文皇帝之甥又言

東懷讓騎馬都尉衛尉少卿君即衛尉少卿第三子  
親長沙公主攷唐書公主傳高祖女長沙公主始封  
函春下嫁豆盧寬子懷讓則遜即懷讓之子也可證  
石刻東字乃父字之誤志又言曾祖通洪州總管汝  
野公諡曰安攷豆盧通隋書有傳云字平東勅之兄  
也在周以父功賜爵臨貞縣侯大都督遷儀同三司  
封汝野縣公加開府歷武賁中大夫北徐刺史進位  
大將軍開皇初進爵南陳郡公尋徵入朝又出拜定  
州刺史轉湘州刺史遷夏州總管洪州總管卒諡曰  
安有子寬則通在周封汝野公入隋又進爵南陳郡  
公歷官至洪州總管卒諡安志不稱其隋之進爵郡

卷五 唐二

公而稱周之初封縣公未知何故又豆盧勳傳言昌  
黎徙河人本姓慕容燕北地王精之後中山敗歸魏  
北人謂歸義為豆盧因氏焉與周書勳父雷傳略同  
元和郡縣志云豆盧本姓慕容燕王鹿弟西平王慕  
容運孫精之後又止標其望為昌黎棘城與勳傳徒  
河少異據此誌云河南洛陽人則豆盧在唐時又有  
居洛陽者為元和志所遺又攷元和志言精生猶醜  
猶醜曾孫莫示思雷生勳勳生毓毓生通通生  
寬唐禮部尚書芮定公寬生承業懷讓懷讓生貞松  
宗正卿中山公此志有禮部尚書左衛大將軍光祿  
大夫行歧州刺史云云其上多摩滅之字蓋皆敘懷



讓之父遜之祖寬之歷官也元和志於懷讓下無一字不獨未知其官衛尉少卿且不知其尚主而為駙馬都尉又止知懷讓生貞松而不及遜皆可補其闕漏讀志文約畧知駙馬懷讓早卒遜係少孤遜之墓志蓋其母長沙公主令詞臣所撰雖不題姓名文頗美麗可觀書法亦不劣惟多摩泐且有如姓之作性古字通而父之誤東及偏而不正之字未知是原刻否豈出土後為妄人補鑿之誤耶古泉山館金石文編

按豆盧遜墓志銘題曰故駙馬都尉衛尉卿息豆盧君遜無爵而以父爵統之可為碑版起例遜為芮定公豆盧寬之孫駙馬都尉懷讓之子母曰長

卷五 唐二

沙長公主豆盧氏見唐書宰相世系表元和姓纂已詳芮定公碑跋尾此志祖下闕一字即寬字也曾祖通尚高祖妹樂昌公主附見隋書豆盧勣傳唐書公主傳高祖十九女次人為長沙公主始封萬春下嫁豆盧寬子懷讓而不及懷讓官闕可据此補之誌中駙馬都尉下闕八字衛尉少卿上有太府二字唐百官志衛尉寺太府寺並卿一人從三品少卿二人從四品懷讓蓋兼太府衛尉二寺少卿又吏部司封載皇姑為大長公主正一品姊為長公主女為公主皆視一品長沙為太宗之妹高宗之姑石立於高宗顯慶而但稱長沙公主

何也遜為衛尉第三子而姓纂世系表祇載懷讓子貞松宗正卿中山公餘皆不著遜字貞順以例貞松殆以字行而非名也豆盧氏之尚主者懷讓曾孫建尚元宗女衛國公主始封建平亦稱建平公主長安志萬年縣勝業坊有駙馬都尉豆盧建宅建尚建平公主又肅宗女宿國公主下嫁豆盧湛亦見公主傳與懷讓世系無攷常樂里在萬年縣朱雀街東第五街道政坊之南為常樂坊長安志坊內有和政公主宅肅宗女降柳潭而不載長沙公主宅此可補宋氏之遺少陵原在萬年縣南三十里今為成甯大兆社

卷五 唐二

處士張興墓誌  
石高廣各二尺首一行字徑八分誌文二十六行行廿七字字徑六分正書有界格在河南臨漳縣

大唐故處士張君墓誌銘

君諱興字文起南陽西鄂人也漢太史衡之胤曹昔靈表西豐智侯建帷幄之筵星移東井常山輿締搏之功或師範萬葉照彰圖籍光臨千里煥炳縑緗異動三台識司空之忠烈吟謠兩穗表太守之仁明奔萊簪裾蟬聯珪組規矩重疊代有人焉緬究遺編可略而言矣曾祖瓘魏冀州信都縣令絃歌不奏美化洽於一同鳴琴詎張仁風清於百里祖虔周太僕寺主簿才能幹濟智

碑文闕字據筠清館所載補註於旁陸增祥志



略強明尋辟除轉授瀛州河間縣令父才隋揚州江  
都縣丞輔弼風規俗流清化贊導名教邑致歌謠君胤  
係高華等現瑀之良劔箕裘纂組若青巨之祥鸞義烈  
因心未資於典籍忠良天縱不假於規模崇有道之林  
宗慕無為之李耳名利之所不向榮辱之期混一弓格  
不應羔鴈無移道契虛玄性符高尚縱寂察而賞趣持  
澹泊而怡神志道研精非邀鼎食窮微盡要詎徇輕肥  
得性琴書吟嘯烟霞之表時談物義進退木鴈之間妙  
歎榮期高符黃綺時遊三侄乍撫一絃以道義而為尊  
輕蟬冕而非貴探蹟幽隱迥邁庄惠之機致遠鈎深遙  
鉗黃老之趣想秦晉之有迹見潘陽之代親遂婚於辰

卷五 唐二

州辰溪縣令漢陽趙徽之女幽閑婉孌中饋聿脩懿淑  
溫和母儀庭宇君纂業成勞遇楊雄之痼疾淫書作瘵  
遭皇甫之沈疴氣擁膏肉疾纏腠理屬華他而不瘳見  
扁鵲而無瘵以貞觀廿二年七月廿七日碎於私第春  
秋六十有二夫人趙氏碎於永徽四年春秋六十粵以  
龍朔元年歲次辛酉十月癸亥朔廿三日乙酉合葬於  
故鄴城西八里禮也面平原背漳浦左帶蕪城右連林  
麓刊茲石紀以清徽勒彼鴻名光斯泉戶庶使青山  
為礪表盛德而弥芳碧海成田闡嘉聲而不泯嗚呼哀  
哉乃為銘曰  
規矩重疊珪璋代映三台表異兩歧興詠人倫楷模播

紳龜鏡百代逾芳千齡弥竟道合幽玄性符林壑迹齒  
滄波名流臺閣貴不充詘賤不殞鑊思巧雕龍光逾刻  
鶴有謂昇堂相期入室惟薄猶空繁華未實儼忽不幸  
咄嗟已失一棺既閑万事長畢茗蕪首巉岫山足露  
銷草翠風飛樹綠元門一掩寒燈無旭私壤式題負芳  
載燭

誌內虔字作虔以祖諱闕筆隕獲作殞鑊岩岩作茗  
堯則誤字也又丞作丞匹作匹揚州揚雄之揚皆作

楊古誌

昆吾作琨瑀俗不泯作不泯避諱字前跋未及

陸增

卷五 唐二

張周醜等造象記

石坐高八寸廣二尺六寸四十一  
行行十字正書在陝西扶風縣

龍朔二年歲次壬戌八月丁亥朔十五日辛丑一十七  
人上為皇

帝陛下七世父母所生父母及法界倉生見存卷屬歷  
劫師僧敬造弥勒世尊一區

並願捨耶歸已發菩提口常見一切諸佛

都象主張周醜一心供養

開佛眼主毛道長一心供

都化主李士昂一心供養

齋主邵士通一心供養佛



佛弟子董浪苟	佛弟子王行威	佛弟子張文興	佛弟子韓小感	佛弟子皇菴仁	佛弟子李小才	佛弟子潘德素	佛弟子張仁感	佛弟子張善智	佛弟子毛德言	佛弟子胡世才	佛弟子邵智達	佛弟子毛長仁	佛弟子董善集	佛弟子張明度	佛弟子邵萬基	都道場主張善豐至	香火主董胡仁	登明主邵小通	開經主韓小感	東面道場主胡世才	西面道場主張文興至
心供養	心供養	心供養	心供養	心供養	心供養	心供養	心供養	心供養	心供養	心供養	心供養	心供養	心供養	心供養	心供養	心供養	心供養	心供養	心供養	心供養	心供養

卷五 唐二 至

南面道場主李小才至  
 北面道場主董浪苟至  
 十七人大像主董浪苟一心供養佛  
 者張諍度一心供養佛  
 按此石列名者二十四人名再見者四人三見者一人云十七人者指董浪苟以下稱佛弟子者是也皇帝皇字接寫眷作卷邪作耶普作蔭並誤石在扶風縣關帝廟內與法門寺相近關中金石記寰宇訪碑錄亦皆未載  
 眷作媿蓋媿之省媿古通眷見史記陸增祥志  
 周村十八家造象塔記  
 石高一尺八寸廣二尺六寸正書記七行行十五字至十八字不等題名十八行每家一行字數不等在河南南  
 武縣  
 惟大唐麟德元年歲次甲子六月丁丑朔五日辛巳懷州術武縣慈仁鄉无爲里周村一十八家敬造尊像一塔上為 皇帝陛下永隆鼎祚萬方清謐和風惠暢膏雨以時又為七葉存亡云離慈苦上并刀利下逮天庶使大地蒼生常聞法教含靈稟氣遇 明朝俱奔濁河同登正覺  
 周文倉妻常男孝通妻黃孫元式元躬孫敬福福  
 周子尚妻劉男信達妻高妻賈妻邢孫男恒託慶師慶

卷五 唐二 至



汲郡從事周子徽妻荀息公舉妻韓孫騎都尉又賢仁  
基仁忠仁靜元孫□□

周定妻郭妻荀男大陸吳澤二府校尉仁振妻向孫義  
安元孫務儉

并州交城縣令周永建妻袁男明徹及妻孫思賢思友  
周仕峻妻牛男善見妻黃孫文綽妻李孫男文略

周國妻馬男大陸府隊正上騎都尉行密妻王男仁貫  
曹州考城縣令周義成妻衛妻向男善徵妻黃孫男重

席  
劉子儒妻張男文遇妻周孫男師相師愕元孫慎知  
乘景嵩妻周男三良妻王孫文幹元孫義澄澄母寶

卷五 唐二

段文基妻張男許弘妻趙孫知十女要兒

孫長圍妻王男君初妻劉男君彥妻王男沙門 張  
周子政妻路男隱師妻習孫男擇言妹胡女光兒

周買休妻馬男善通女匡兒通妻賀孫師相妻  
周副妻張男上騎都尉留買妻常孫男逸賢 洪端

周毗羅妻路男義坊妻高男義均妻劉男義述孫務□  
周操妻王女夫張行志妻周外生賢子賢芳賢敬賢□

上林府周君楚妻朱男元擬妻張孫男義端義模義□  
義倫

按脩武周村造象凡十八家十四家皆周姓惟劉  
乘段孫四家異姓記冤苦作慈善切利作刀利並

異文

荀氏不見於姓書疑即列之別體慈當即慈之

異文 陸志

蘇寶才造像記

拓本高六寸五分廣五寸六分行行  
七字正書在河南洛陽縣白馬寺

弟子蘇寶才并妻劉奉為 皇帝皇后敬造石觀世音  
菩薩一區今得成就謹共法界蒼生普同供養

麟德元年六月建

按皇帝皇后高宗及武氏也高宗顯慶二年以洛  
陽為東都五年合皇后決百司奏事麟德元年天

下稱帝后為二聖蘇寶才造像正其時也

卷五 唐二

孫文才石碑像銘

拓本高一尺八寸廣二尺六寸二十  
六行行十七字行書在河南河內縣

夫冥機未踐自我之累已深寂境尚遙有待之功斯立  
是則大悲廣濟隨方應誘既而鶴林西變像教東流形

相發於丹青容輝□於玉石至疇空湛體圓明以凝照  
妙理機□□權寶於生滅甘露遍瀉潤品物於無邊慈

雲廣覆濟羣生於□□慧炬已然重昏再朗化城既導  
迷□□□□有之舟航六道之津涉者矣以麟德元

年歲次甲子 去 九月辛丑朔廿日庚申合村等深窮法  
性體悞無生知妙果之易登識善因之寶樹故能追往

賢之勝軌作來際之盛儀遂迺畢力同心敬造石碑像



一區金城之所宜也東眺長川則有漢陵相望西瞻峻岳尼父之室巋然南顧湍流沁水間其側北臨陂澤魚鳥或浮沈彩雲月以交凝對太行而寫目其像紺眼流涕湛碧海之清瀾月面淨暉滿金波之淨彩建臺倫於額上炳萬字於曾衿摠十力以降魔照三明而導物因此善根資益合村頤口口到玉體度劫火而常存無漏智燈越脩芥而壽命上為 皇帝下及有情七代先靈存亡眷屬莫不俱會勝因成登覺路乃作銘云 悠哉正覺皇乎膺身筌蹄靡際游泳無津闡揚妙果烈宣勝因救茲生滅拯彼沈淪感終真俗汲引人天千尊注記八會來緣城空芥實石滅灰然眇眇沙界悠悠大千方

卷五

憑妙力永濟無邊

按河內石碑像銘方彥聞屬錄拓贈撰書及造像人皆不著方云孫文才造像記蓋據訪碑錄題之或上石別有孫文才題名而此本失搨書極精妙惜搨未工耳碑中前刻徑二寸許後刻寸許缺十數字歲次甲子乃麟德元年也

額題右相像主陪戎校尉孫文才合家供養此本失拓碑有陰刻懷州河內縣金城村創修功德院記陸增詳志

張對銘

石高一尺一寸廣九寸五分九行行十二字字徑九分正書有界格

大唐故張君之銘

君諱對字懷玉南陽白水人也祖貴朝散大夫父素身有勳官潛居白屋惟君積善餘慶始驗無微借疾一宵遂殞和弟粵以大唐亂封三年歲次戊辰正月乙酉朔十七日辛丑春秋一十有七卽以其月二十五日殞於龍門西平原禮也恐陵谷遷變口海成田勒石泉扁傳芳永久

韓寶才墓誌

石縱橫一尺二寸十二行行十三字正書在陝西長安縣

大唐故韓君之墓誌

君諱寶才長安人也君德行著於鄉閭物義芳於隣里

卷五

不謂天降痲疔漸加困劣名醫頻療曾不見瘳忽以咸亨四年歲次己酉十月朔十九日卒於京城懷德之第春秋七十有三遂以其年十一月九日殞於京城西布政之原小嚴村之左恐年代遷移墳將彫落勒茲玉琬以記其處乃為銘曰

然君孝行莫不恭順生前著芳沒後留潤按韓寶才墓誌不知原名所在此其翻刻本也唐改作唐他碑未見咸亨四年歲次癸酉此誤作己銘首然字亦不可解拙工作偽往往取露惜未得原刻校正之其云懷德之第布政之原並與宋敏求長安志合長安志朱雀街西第五街第六坊曰



懷德又長安縣境六鄉管六里義陽鄉在縣西南  
二里管布政里蓋寶才居懷德坊第而殯於布政  
里之小巖村村名可補舊志之缺

周遠志造彌陀像文

石高三尺四寸廣五寸十四行行二  
十八字正書在河南洛陽縣龍門山

阿彌陀像文

竊以理真真際證一法以標同道契應機隨十方而顯  
号故以光開別相起化逾弘業現他心崇因更遠是知  
方稱妙樂開妙覺之重闢玉樹金臺啟菩提之秘苑觀  
日觀華之觀繫深習於薰脩仰十合以支誠妙百資其  
密感弟子宣義郎周遠志等並翹想馳於法浦迺結願

卷五 唐二

五

於西方命湏六八之言遂要盟於彼會然即幽塗皎鏡  
承慧日於堯天覺路重開蕩六塵於舜海既而沐茲鴻  
造想荷恒深罄臣禮而寫真容申孝仁而圖淨域奉為  
天皇天君太子諸王遠劫師僧七代父母敬造阿彌陀  
石像一龕今得成就素羣融質囑三界而疑明聖眾乘  
心覃太虛而應物祥光捧座延勝福於花臺寶樹流光  
證慈光於道樹蓮開沼沼學朝日以增暉聚月分容關  
昏術而永旦用斯功德保祚  
皇基兼被幽明同歸福海監通有頂惣契无生旁且無  
邊俱昇淨境

大唐上元二年十二月八日功記詞

按唐書高宗紀上元元年上稱天皇皇后稱天后  
龍門山唐造象極多所蓄拓本凡二百數十  
種無年月可證者僅廿餘耳其所未得者尚復  
不乏甚矣搜羅之難也

許洛仁妻宋氏墓誌

石縱橫各一尺二寸十七行行二  
十字正書在陝西咸陽縣裴氏

大唐故冠軍大將軍代州都督上柱國許洛仁妻裴氏  
縣君宋氏夫人墓誌并序

夫人諱善主字令儀定州安喜人也原夫固禽翹羽口  
有商之祚白翰騰驥肇承殷之祀洎乎分邦錫社疑茂  
實於睢陽列國會盟秀芳華於官度祖逸周開府儀同

卷五 唐二

五

三司江州刺史永寧縣開國公父濤隨左千牛備身永  
州柱國長史襲爵如故並位光烈宰名叅上將裴惟楚  
旬副軫衛吳夫人名藹蘭閨聲絲閣壺標梅觀止標木  
承恩捧案申恭敬深饒野年過蒲柳歲迫桑榆遵疾弥  
流遊魂岱錄春秋九十有九薨於金城坊里第即以其  
年五月廿四日窆於龍首原禮也嗚呼哀哉松風悽慘  
蓬露蒼茫悲夜臺之永暮痛佳城之末光乃為銘曰  
天開寶祚地啟靈源瑤華蔭蔚玉葉便繁偉哉先哲倚  
與後昆襄帷下邑露冕上藩其四德標舉三從惠養泐  
慎居貞聲名厲響一景西傾逝川東往塵玉質兮重泉  
遂埋魂兮幽壤



許洛仁以龍朔二年十一月陪葬昭陵有碑在醴泉縣儀門村文載金石萃編洛仁卒於龍朔二年四月年八十有五夫人年九十有九當卒在洛仁之後誌僅載窆之月日而未書卒葬之年今編附儀鳳元年以洛仁同歲度之也洛仁碑未及其妻子此誌亦未及其子宰相世系表宋氏二族亦未及夫人之祖若父其事實皆無可考矣誌首書誌作誌與濮陽卞氏誌同書亦留之留作流古誌

卷五

唐二

三

許洛仁係唐初功臣卒後陪葬昭陵今陝西醴泉縣昭陵其碑尚存碑額題大唐故冠軍大將軍代州都督又碑首題全銜末云代州刺史上柱國皆與此合則此即其妻之墓志無疑顧文中但敘其父祖之官爵而絕不及洛仁之姓名與官階勳爵又無子孫男女等名而銘中有倚與後昆襄帷下邑露冕上藩等語則似有子孫而且其官爵者且既無洛仁卒之年月而記其卒則但云春秋九十有九以其年五月廿四窆於龍首原又不詳其生卒之紀年月日可謂簡略之至矣志不題撰書人姓名而字頗韶秀有唐初書家風度洛仁新舊唐書附載其兄世緒傳文亦甚

略昭陵碑下半截又多磨滅惟其歿於龍朔二年四月春秋八十有五尚可辨至其妻與子之姓名皆不可考矣碑稱其為博陵安喜人唐書地理志安喜屬定州博陵郡此云安州安喜人亦與洛仁碑合洛仁卒於龍朔二年年八十有五此誌文中敘其祖與父為周齊之官則其妻之齒當亦不甚相遠而卒年九十有九則洛仁當又十數年計龍朔二年至高宗末永道二年尚隔廿一二年則宋夫人當亦必卒於高宗之世矣此志尚是唐初之物可寶也功臣陪葬昭陵未必妻能合葬志亦但言薨於金城坊里第窆於龍首原而俱不及其郡縣之名攷長安志金城坊在

卷五

唐二

三

皇城西第二街又龍首鄉在萬年縣東十五里此揭本從碑肆中購來者審其紙墨似是陝西拓手或因洛仁賜葬昭陵其家即居長安故其妻卒葬於此亦未可定其書墓志之志作誌不从言而从金為他刻所未見睢陽之睢从目不从且隋字有第字从竹不从竹皆足資攷據者惟亦留作亦流標梅之標从木不从才蒲柳之蒲从捕不从浦薤露之薤作薤靈源之靈作靈露冕之冕上从冎則皆字之俗體古韻

金石文編

按許洛仁兩唐書並附見許世緒傳世緒并州人弟洛仁亦從起晉陽錄功至冠軍大將軍行左監



門將軍承徽初卒贈代州都督諡曰勇陪葬昭陵  
今昭陵有許洛仁碑額篆題大唐冠軍大將軍代  
州都督許公之碑公諱洛仁字濟博陵安喜人唐  
書地理志定州博陵郡屬河北道安喜其屬邑此  
志亦云定州安喜人正與碑合蓋夫人與公同邑  
史傳作并州人疑有誤矣洛仁薨年八十有五當  
龍朔二年碑字可辨史以為承徽初卒亦誤此誌  
但云春秋九十有九薨於金城坊里第而不著代  
年如與洛仁年歲相若則薨於上元儀鳳間矣長  
安志朱雀街西第四街即皇城西第一街街西從  
北第三金城坊洛仁碑私第上缺殆即薨於金城

卷五 唐二

坊五字可据此誌補之誌題備書夫之官闕姓名  
而誌不及夫之事績可為婦人銘墓之法不題墓  
誌墓銘而題墓誌亦所創見也誌誌音銘義此石  
不知何年出土長安民家以作搗衣砧字將平矣  
咸園帖買裴脩甫得之拓本幾不可辨道光元年  
二月將去西安特過脩甫就石錄之

青蓮寺造象殘刻

在河內清化鎮寺內儀鳳後

張三娘造像并鑄心經題記

石高一尺六寸廣一尺二寸正面造像陰刻多心  
經并記十七行行二十字正書在陝西乾州開道鎮  
寺中

般若波羅密多心經

經文不錄

永隆二年五月四日雍州好時縣佛弟子張三娘為亡  
夫及父婆男女眷屬敬造弥勒世尊觀音地藏二菩薩  
及鑄般若多心經息男張万基

按元和郡縣志關內道京兆府雍州好時縣本漢  
舊縣在今縣理東南十三里故城是也時者神明  
所依止以雍州積高神明之隲故立時以郊上帝  
諸神也後漢省武德二年分醴泉縣置因漢舊名  
屬雍州三年改屬稷州貞觀元年廢稷州復屬雍  
州二十一年于廢上宜縣置好時縣今縣理是也

卷五 唐二

稱舅姑為父婆亦所僅見是刻金石家皆未著錄  
嘉慶中仁和何兵備承董任乾州訪得之拓以寄  
贈

鈞清館作強三娘

傅室仁等造像記

佛座高二寸五分廣一尺  
二寸十四行行四字正書

大唐永隆二年歲次辛巳九月丙申朔十二日丁未傅  
室仁傅道遠傅仁高三人合家等上為七代父母法界  
眾生敬造阿弥陀像一鋪合門供養

按高宗永隆元年歲在庚辰開耀元年歲在辛巳  
通鑑是年十月丙寅朔乙丑改元開耀十月朔日



既為丙寅則此月必無乙丑朔法此舊史之誤通鑑因之新書是年九月乙丑改元乙丑為九月晦日故十二日丁未尚稱永隆二年也葉作堂省文是刻未詳所在平陽儀墨農克中得之江都江鄭堂或即鄭堂藏石也

花塔寺馮鳳翼等造象題名

佛座石高六寸五分廣二尺許缺左下方下甬計在十七行行七字正書在陝西咸陽縣花塔寺

朝請大夫內常侍上柱國馮鳳翼

朝散大夫行內謁者監上柱國莫順之

徵事郎守內寺伯借排魚袋王忠謹

朝散大夫行內謁者監上柱國杜元璋

卷五

朝請大夫行太子內坊典內上柱國魏思泰

正議大夫行口口事上柱國

中大夫口口口口上柱國

按石缺年月形式字體與梁義深題名相似梁造象置塔上此置殿壁並在今花塔寺中當是同時所刻萃編錄梁義深題名而此刻失載又因王造象記長安有七寶花臺之語引長安志唐皇城西懷遠坊大雲經寺中寶閣崇百尺時人謂之七寶臺為證豈王璿造象自城西移置耶又唐京城朱雀街東第三街亦有七寶臺以地考之皆不得傳會花塔也六典內侍省內侍從四品上內常侍

正五品下內謁者監正六品下內侍伯正七品下太子內坊典內從五品下舊唐書職官志上柱國正第二品勳官正議大夫正四品上中大夫從四品下朝請大夫從五品上朝散大夫從五品下徵事郎正八品下並文散官

余所得拓本較多一行僅存行首一朝字諸家均未之見鈞清館次高宗末從之陸增祥

上護軍龐德威墓誌

石縱橫各二尺三十二行行三十一字正書在陝西咸陽縣

大唐故上護軍龐府君墓誌銘并序

君諱德威字二哥南安人也晉三方鼎峙王道申其爪

卷五

牙六國權衡崩圖重其謀略泉原濬極遠派靈長擢餘扶疏脩條筱茂公卽其後也曾祖隆周任益州司倉叅軍事贊分符於三壘佐剖竹於銅梁仁教以之傍融政化因而遠被祖慶隨任潞州上黨縣丞德宇奇廓器量淹深百里仰其成規一同資其善政父師隨任廣州司馬嘉謨自蘊妙善非因灑落風煙超擢雲漢輔分珪於五嶺道洽泣珠之鄉楊別扇於三湘恩浹落星之境公則器惟瑚璉性乃珪璋岐嶷表其幼年魁岸章其冠歲英姿挺秀天骨標奇立行可模出言成範明明台德莫測其淺深滔滔雅量詎知其遠近神機獨運吞鎮北於曾問智略兼人旌征南於度內深衷海濬壯志山高學



盡五車書工八體控雕弓而屈右落鳳啼援張空拳而  
啟行批熊拉武往以三韓未附鯁怒驚波九種猶迷鼇  
津駭浪公荷霜戈而奮武揮星劍以臨戎勇若鯨諸捷  
如慶忌遂授公勳官上護軍酬勞効也符叔敖知履尾  
之懼不受楚國之封仲連怯觸鱗之威竟謝齊君之祿  
公深明止足之誠遠識無厭之謨乃謝病辭朝自樂馬  
游之乘追驪宴友方欣陸賈之田怡怡弟兄恂恂鄉黨  
不謂輔人虛說天道無徵二豎纏痾兩楹與歎名香何  
在唯增啟足之悲神竄空傳詎免遊魂之怨以軋封元  
年十二月十七日寢疾弥留平平私第春秋六十有八  
琴臺月上永息陽春之音金埒風生誰控桃花之騎夫

卷五 唐二

人王氏其先太原人也侍中遊覽警魏閣以流芳將軍  
卧病開秦基而演慶祖尙隨任銀青光祿大夫相州長  
史父暉隨任潞州司倉並珪璋其質松栢其心處濕不  
緇凌寒轉翠夫人騰姿月魄稟質坤靈道冠三從行該  
四德品搖空之舞雪特妙因風辯絕響之哥絃懸明第  
次承巾奉食重德輕纒禮逾晉缺之帷義越楚莊之室  
雖良人庶質弥稱畫眉之情而剋已明心以表輕身之  
詠豈謂百年難續千月易窮倏奄夜臺俄辭白日以垂  
拱三年歲次丁亥十月六日卒平私第春秋七十有六  
單鳧獨逝已悽潘子之懷兩劍雙沉遽切丁君之慮卽  
以其年十一月辛酉朔廿二日壬午合塋于四池之側

禮也青烏獻地墜惟千載之墳白鶴占原自應三台之  
氣孤子行基等仰蒼穹而無色擗黃壤以崩心痛結藜  
莪哀纏嶼岵恐山迴北壑海變桑田爰紀芳猷式刊貞  
璣其詞曰

惟岳降靈惟天降昴誕茲明哲信邦之寶式賚

皇基爰扶 帝造功成名遂身退天道一其昂昂挺秀鏘

鏘雅士脫略公卿跌宕文史盛德推賢謙撝已妙開

韜略尤明宮徵世曰琳琅時稱杞梓其易美家人詩光

女則登機成素之田奉食海曲和鳴河洲比翼孝該龍

水慎深攀棘月牖霜帷舍貞抱直其匣中雙劍先後俱

沉泉中塵玉地下埋金荒郊引霧寒壘疑陰佳城鬱鬱

卷五 唐二

逝日駸駸一歸窮壤誰明恨心其四

此誌未載葬地云合葬於四池之側据景龍四年顏

瑤誌云歸葬於雍州萬年縣四池坊之北則四池坊

名也萬年今成置縣筠清館金石錄

右墓志三十四行行三十一字正書字徑五六分行

間有某格龐府君及其父祖皆未至顯官故姓名不

見於正史然此文駢體楚楚可觀文中云往以三韓

未附鯁怒驚波九種猶迷鼇津駭浪公荷霜戈而奮

武揮星劍以臨戎勇若鯨諸捷如慶忌遂授公勳官

上護軍酬勞効也攷唐自高宗初年用兵伐高麗突

厥賀魯契丹鉄勒龜茲吐蕃百濟新羅諸蠻等以迄



於乾封征伐無虛日德威蓋身歷戎行僅得勳官而  
即退歸者也世俗於父母之喪父亡稱孤子母亡稱  
哀子父母俱亡則稱孤哀子然攷儀禮士喪禮士虞  
禮及禮記於親喪皆稱哀子王制少而無父者謂之  
孤孟子言幼而無父曰孤則曲禮孤子當室郊特牲  
孤子深衣孤子衣純以素皆謂其少而無父者言之  
矣此志稱孤子行基等其時係合葬父母而不稱孤  
哀子雖當稱哀子而稱孤子於禮亦未盡合然正居  
母喪而不稱哀可見唐初尚不以孤哀為父母異稱  
也惟就愚所見如唐貞元六年韋公夫人王氏墓誌  
為其子撰書自稱哀子元和十年魏參軍遊墓誌亦

卷五 唐二

其子撰書自稱息孤子皆與今同可見此等俗例已  
起於唐季厥後相承行用而不知其非故司馬溫公  
收入書儀然孤哀子之稱於唐刻尚未之見也文云  
批熊拉武以武為虎乃避諱改字古泉山館金石文編  
按姓纂龐氏本望南安戰國時魏有龐涓趙有龐  
煥三國蜀有龐統志所稱三方鼎峙王道申其爪  
牙六國權衡霸圖重其謀略即指此也誌云三韓  
未附九種猶迷奮武臨戎遂酬勞効蓋太宗高宗  
時既平北荒置西域用兵高麗龍朔二年定天山  
九姓德威時在行間乾封元年年六十有八則生  
於隋文帝仁壽二年夫人垂拱三年年七十有六

則生於煬帝大業八年少德威十歲誌銘雅馴書  
法整秀情撰書人不著菀茂見左太冲吳都賦鬱  
號菀茂方言曰凡草生而初達謂之菀

舍貞抱直含誤作舍陸增詳志

胡請大夫陳護墓誌

從簡各一尺五寸二十一行行二十一正書在陝西武功縣

唐故朝請大夫陳府君墓誌銘并序

君諱護潁川人也昔釐降二女唐堯安洪水之災運口  
六奇漢祖免白登之敗其後太匡之長道貫聚星河朔  
之才文光倚馬地靈相繼時英不絕曾祖並絕幹干尋  
斷山萬仞一遺發竊金之彩五車覽群玉之書君姿靈

卷五 唐二

秀氣誕粹冲和澄雅操以霜明照清規而月舉踐義為  
勇履孝成忠漸礼義之膏腴嗣箕裘之聲訓藏器而逢  
亂代進德以及明時爰屬義師暫披誠款摧鋒後殿環  
甲先登雕弓挂滿月之輝雄劔耿長天之色蒙授朝請  
大夫賞有功也既而輕忽簪組踞傲泉石魚山騁望懷  
子建終焉之心鵬海驚濤養孟軻浩然之氣惜乎浮生  
易天七百之壽未階飄忽難留千月之期行盡以上元  
元年終於私第春秋一百有一夫人蔡氏即以垂拱四  
年正月廿三日合葬於三時鄉礼也子文德仰高天而  
垂弔踴厚地以纏哀恐舟壑潛移莫辨藤公之室海田  
斯變不曉原氏之阡式誌陰溝迺為銘曰



至矣夫君超然不羣事君以敬在家必聞信著朋執義  
仁恩早霽舜雨夙奉堯雲提弋杖劔掃祲除氛其  
略功橫大勳循路頓阻昭代俄昏落徂光之  
長夜之歸魂起寒烟於楨榭下白露於松門  
百代後寧知埋玉此墳

右墓志廿一行行廿一字正書字徑五六分有界格  
志所言陳府君卒於上元元年春秋一百有一以時  
代上推生於陳宣帝太建十年歷隋而至唐高祖武  
德元年纔四十一歲耳又七年而唐始一統尚不及  
五旬文云爰屬義師暨披誠款蓋於唐初投軍立功  
而得官者然其後云蒙授朝請大夫賞有功也攷唐

卷五 唐二

聖

制朝請大夫乃文職從五品之散階不為小矣然既  
屬文職又係散階而非實除之官皆不可解志不載  
父祖之名以曾祖二字籠統括之可見其出身單寒  
並非名家子弟矣而美其先則云一簣發籛金之彩  
五車覽羣玉之書稱其才則云漸禮義之膏腴嗣箕  
裘之聲訓可謂浮泛不切但知諛墓者矣其書浩然  
為皓然滕公為滕公於假借之義可通而誤易天為  
易天提戈為提弋皆別字又以簣作箕以躋作躋皆  
謬體也其志墓而曰陰溝亦它刻所未見文但言葬  
三時鄉而不言縣名攷五時四時之名起于秦漢而  
無三時據漢書地理志五時等皆當在右扶風雍縣

唐時謂雍州以武功好時等隸雍又攷宋長安志云  
武功縣西南二十里有三時原西入扶風縣界武功  
亦漢縣而隸右扶風者三時原恐即此志之三時鄉  
也第不知所謂三時者何所指耳志言其潁川人當  
是舉陳之舊望此志想亦近出關中未審于何縣掘  
得五時之名子已於漢好時鼎攷內詳之矣又攷廣  
韻言陳姓周武王封舜後胡公滿於陳胡公滿子孫  
以國為氏出潁川唐書宰相世系表亦云陳氏出自  
媯姓虞帝舜之後故此碑首用釐降二女事古泉山

按陳護誌石道光十二年出於武功十三年米脂

卷五 唐二

聖

知縣及門顧鶴寄到拓本僅闕十餘字三時鄉之  
三字泐存末畫元和郡縣志關內道京兆府武功  
縣有三時原在縣西南二十里高五十丈西入扶  
風縣界即此誌所稱三時鄉也高宗上元元年甲  
戌護年一百有一則生於陳宣帝太建六年甲午  
夫人蔡氏以武后垂拱四年戊子合葬距護歿時  
十有四載蓋亦同享大年者倨傲作踞浩然作皓  
滕公作藤並假借字籛籛別文籛作躋易作易天  
作及戈作弋皆誤筆非通借也

金石續編卷第五終



金石續編卷第六

武進陸耀通纂

太倉陸增祥校訂

唐三

宣州刺史陶大舉德政碑

高六尺五寸廣二尺六寸三十四行行七十字字徑八分正書篆額橫列宣州刺史陶府君德政之碑十一字字徑二寸在江南當塗縣橫山

前高踰者惟明明下茂柳谷攜祥金

居之通之州刺史武陵郡開國公食邑

百戶祖諱昱梁衡山郡太守州刺史大

縣人上儀同三司三州刺史七月明月

井度之雲千里搏風九萬珠之

卷六

器宏崇班郭仁方厚秩武異代同

榮父諱瓚梁著作隨而司功州清池縣

令介州司馬上柱國丹陽縣開國公月字千霄

山軍兩儀之

氣黃中玉潤應九德之溫和林林服武庫之勤灼灼

翰林之者伏宏方著作之榮高

言從展驥之職而芳風懿範兄諱大有

通事舍人廩州刺史安西都護上柱國燕谷縣開國公

局度端凝幹能彊濟巨江蘊風雲孕彼人英翼

茲天爵委質從政踐丹地而光緝帝猷露冕須條開

帷而宏房之故事當時胡伯舉

之高蹤迺策超望表馮野王之兄弟辟台珠聯潘安仁

之德花明錦續豈與夫八龍騰詔照灼前書兩飛

英鏘洋後葉而已公積慶監田耿長虹之分

插日之雅裁發天姿韶亮儼乎骨川

三篋洞曉神機洛陽葛卷暗符靈府言泉瀉態接瀚海

以疏澗含葩擁詞條而振綺玉帳金之妙迴鸞

反鵲之奇綠沈明月鴻之懷抱

括古今摠萬善於心臺門羣言於玉吻晉司空之博

物纒數辯劔之言魯司寇之多聞猶迷日之說含毫

穎句年既而漸陸遷鶯即撫翔鳩之化登

踐之至摠章元年轉授使持節鄆州諸軍

卷六

事守鄆州刺史散官如故摠章二年授使持節滑州諸

軍事滑州刺史散官如故至咸亨元年授使持節都督

十五州諸軍事守洮州刺史風識儉

克劭幹兼優歷職藩聿仁明之譽攝官

方鎮載彰撫馭之材即試為真允光朝命六年轉授使

持節都督七州諸軍事守鄆州刺史散官如故詔云

體質強克威之

符以其年轉授使持節許州諸軍事守許州刺史散

官如故至咸亨五年授中散大夫使持節都督四州諸

軍事守秦州都督詔云器識沈敏理懷開濟

朝獎秩與藩至上元二年授使持節始州諸軍事守



始州刺史散官如故既而綬結□□□花之□印  
 迴龜紐光浮蓬萊之津□仁則□□春風□鼓則□□  
 □□□寄□□□至儀鳳四年授中大夫使持  
 節都督四州諸軍事守梁州刺史散官如故至調露元  
 年授使持節恒州諸軍事守恒州刺史散官如故 詔  
 云氣質□□□用苑□□□□□□□□□□  
 □□誠□審官求材寔資僉議至國道元年轉授使持  
 節宣州諸軍事守宣州刺史□□勛官如故公迺據□  
 馳傳應八命以遐臨建節飛驟綜七著而缺二十書□  
 □□每杏花春縹□黛粘於龍鱗堦蟀秋吟整鵠紋於  
 錦室鱸庭蘭訓□月□□□□園土□□恠□息長

卷六 唐三

之坂三辰既明咲祖述之缺二十娛□□左雄之廉  
 六條脩舉化軼兩歧百城仰德□隆呂□□□□  
 □□□□□□□千里決神明之訓家殷俗阜  
 緊公缺二十之圖□□千群□□擁□□天之陣□沙  
 萬計霜戈煥照日之鋒自謂□□九□□□□□  
 兩□雄服一方品彙嗷然側足無地公以□□□□  
 □□詔云□□□□風行草偃□□□□振羽字  
 建飛□□迴□指日□屈遂乃躬率子弟架御毗黎示  
 以禍福之門□以短長之□温語一灑人思挾纊之恩  
 美喻纓雲士□投□□斷□飛灰之缺九之□□□  
 □□公乃運不測之深智縱無窮之遠圖或左掎而

其喉或右掎以然其腹提戈撥甲接□□一鼓騰  
 威九變俄戮斯寔 天波廣運 廟略□□得缺字  
 之勳既覃飲至之歌方永若乃忠為令德孝實天經非  
 忠無以奉 帝圖非孝何以達幽顯豈與王□淚栢國  
 演納肝摠而為言公實□矣□□□沐缺字 汎瀾  
 而結戀雙桐欄景曳履之響由存五柳佝陰納駟之聲  
 尚在而懷章舊邸遠踐通德之門□□□鄉還履貴遊  
 之路往者相如□蜀珂喧濯錦之津買臣歸□磬駟咸  
 符之獻□□□山羽客振手長辭桂陽仙鶴句歌永逝  
 至垂拱四年轉授使持節相州諸軍事相州刺史勛封  
 如故 詔云襟情敏裕器局恬如早分符瑞之職□授

卷六 唐三

方隅之任其□□□懷州刺史加銀青光祿大夫  
 丹陽縣開國侯 詔曰志識沉敏□器端和早昇榮  
 祿頗泉重寄論功比德□□□歟迺有野選□□江臯  
 遺愛□□□了服□玉□□與抗聲各揚言曰缺字 於  
 一缺字 素□使□駢 血攀轅無可缺字 悲去鵠騰漪挽  
 軸有傷心之痛道士□□僧道元僧曇紹僧惠□僧國  
 □僧智矩僧國濟僧惠幹周元國陶紹真陸缺字 陶□  
 邢元缺字 七 及州縣吏人等六萬餘戶惜棠陰之易遠徒  
 留勿剪之詩日御難羈空切銷魂之賦若不凭茲紺□  
 無以綯彼□歎庶使寰海揚塵而德聲無絕銘曰  
 □□□曹伊祁令族派演瓊波枝分若水迹膺星象靈



擗鬱瀆左貂右蟬丹輪朱轂其龍生渥水玉產藍田誕  
茲人傑孕此英賢匡周翼漢裂墟開壘蛇蟠結組龜紐  
乘蓮其天縱挺生黃中□□□□九棘功包四履珥筆  
龍局含香 帝宸基仁踐孝泉淳嶽峙其藝彈園圃  
學富蓬萊花牋□□銀鈎月開碧維雄辯雕虬逸才吞  
應納謝含鄒孕枚其建節班條寒檐問俗恩歸五袴貞  
存□□□□如□捐金似粟青梧鳳丹黃沙草綠其愛  
洽博發信雷童馬懷忠據德矜孤恤寡蝗移獸去錦開  
鶴下□表分歧吟蟬被野其馳驟故里懷章舊館喧盧  
靜夜鳴雞警旦榮慶兩歸簪蔽□□□□□□□□別  
岸其來暮悽歌去思纏想勒名鼎恩雷□杖日新月

卷六

唐三

五

故風歸雲往俾令範與嘉聲永鏤勳於穹壤其

唐永昌元年歲次己丑二月甲申朔十三日景申立

中岳沙門法如行狀

石高四尺廣二尺五寸二十三行  
行三十七字書在河南登封縣

唐中岳沙門釋法如禪師行狀

大師諱法如姓王氏上黨人也幼隨舅任灃陽事青布  
明為師年十九出家志求大活明內隱禪智當人見讓  
云蘄州忍禪師所行三昧汝宜注諸受曰敬聞命矣其  
後到彼會中稽請畢已祖師默辯先機即授其道開佛  
密意頓入一乘數緣非緣二種都盡到清涼池入空寂  
舍可謂不動真際而知萬象者也天竺相承本無文字

入此門者唯意相傳故廬山遠活師禪經序云則是阿  
難曲承音詔遇非其人必藏之靈幽關莫闢罕窺其庭  
如來泥日未久阿難傳未田地未田地傳舍那婆斯此  
三應真冥契于昔功在言外經所不辯必間軌元匠屏  
然無差又有達節善變出處無際晦名寄迹無聞無示  
斯人不可以名部分別有宗明矣者即南天竺三藏活  
師菩提達摩紹隆此宗武步東鄰之國傳曰神化幽蹟  
入魏傳可傳祭祭傳信昭傳忍忍傳如當傳之不可  
言者非日其人孰能傳也至咸亨五年祖師滅度始終  
奉侍十六載既淮南化掩北遊中岳後居少林寺處眾  
三年人不知其量所以守本全朴弃世浮榮廉讓之德

卷六

唐三

六

賢士之靈也外藏名器內治國功庶幾之道高道之風  
也對問辭簡窮精入微出有之計解空之園也權智勇  
略能建活城安人之友師者之明也垂拱二年四海標  
領僧眾集少林精舍請開禪法法曰始自後魏爰降于  
唐帝代有五年將二齒而命世之德時時間出咸以無  
上大寶貽諸後昆今若再振國綱使朝聞者光復正化  
師聞請已辭對之曰言寂則意不已以智則慮未滅若  
順諸賢之命用隆先勝之道如何敢矣猶是謙退三讓  
久乃許焉觀乎至人之意廣矣大矣深矣遠矣今唯此  
一活能令聖凡同入沒定勇猛當應諦受如人出火不  
容中斷眾皆屈申臂頃便得本心師以一印之活密印



於泉意世界不現則見活界此活如空中月影出現應  
度者心子勤行之道在其中矣而大化既敷其事廣博  
羣機隱變之度毫釐不差自後煩誨學人所疑咸速發  
問俄然現疾乃先覺有微尔取後一夜端坐樹下告以  
遺訓重明宗極顯七日而為一切悟彈指而震大千活  
無去來延但思盡即永昌元年歲次己丑七月二十七  
日午時寂然卒世春秋五十有二座于少室山之原也  
諸受業沙門北就高頂起塔置石優填王釋迦像并累  
師之行狀勒在佛碑異香奉廟廷觀文以自誌曰我師  
利見動寂無方陶均萬累廣世為梁登微有階庶勤又  
威遺功罔極日月齊光

卷六 唐三

七

按沙門法如行狀石刻在中岳少林寺金石家皆  
未錄自魏至唐帝代有五蓋以後魏北齊北周隋  
唐為五代年將二百則自魏孝文宣武間以至唐  
武氏擅國之垂拱二年也

馬元貞投龍記

正書在河  
南濟源縣

而嶽三季歲次壬辰丑固戊辰朔廿四日辛卯大周聖  
神皇帝緣大周革命奉勅造金臺觀主馬元貞往五岳  
四瀆投龍功德十六回至奉仙觀沐浴齋行道懺悔  
廿一回於濟瀆廟中行道上神衣辰時在路回抱戴廟  
中行道回又重暉宣讀御詞雲垂五色□□□至廿四

回章醮訖投龍回開五色又更重暉官寮 同見 弟  
子楊景□ 弟子□□□ 五品官楊君尙 歐陽智  
琮 同見官人朝散大夫行濟源縣丞薛同士 同見  
官人宣義郎行主簿王智純 同見官人承奉郎行尉  
降元景 同見官人登仕郎行濟瀆令孟意詵 同見  
人上騎都尉 同見人□□尉行 同見

刻奉仙觀老君石像碑側陸增祥志

處士程國景墓誌銘

石縱橫各一尺五寸二十二行行二  
十二字正書在陝西長安存裴氏

大周故處士程先生墓誌銘 并序

先生諱國景字師明京地長安人也若夫道契儒林秀

卷六 唐三

八

口騰芳於漢國才光俊藪延休播美於晉時故贈緡傷  
離□子仰先生之德橫威絕漠將軍獲武帝之...由是  
冠蓋輝聯風徽不絕長波括壑高構凌而渙圖史以銘  
功故可略而言矣祖恭隨朝議郎行涇州平梁縣令選  
蝗感德蹈卓茂之高風屬馬流仁酌羅含之懿範父敬  
逸唐大丞相府朝散大夫義旗肇建率土咸賓褒德錫  
功殫斯散職惟先生風神警悟器宇虛明清...露於秋  
而摧風雲於冬回仁能接物孝以安親三思後行季文  
子之高志去食存信孔宣父之清規岳并夜許其雅琴  
阮嗣宗推其清嘯優遊自得放曠無為所與...翳孤松  
偃霜巖而挺節豈謂風摧六櫃摩泉戶以收葉氣掩如



蘭既摧率於晡露光沉若木俄促節於驚飈以長壽三年歲次甲午丑困景戌朔九日甲午遘疾終於群賢里春秋五十有一嗚呼哀哉先生夙崇三業妙洞一乘然智炬於心田則迷途自朗泛慈航於愆海則彼岸攸登粵以其廿一曰景午葬於龍首原禮也有子彥先等趨庭闕訓涉帖無依踐霜露以崩心庶題珉而紀德其詞曰 崇基磊落清派浚汪贈繡傷別捧回承光寒松比操秋桂同芳即色非色筌忘蹄忘川舟易往隙駟難停雲愁偃蓋電激流旌旆黃泉於卜宅掩白日於佳城歎松門之一閉痛蒿里之長局

右墓志二十二行行二十二字正書字徑四五分頗

卷六

瘦勁志所叙處士父祖之官俱不顯故於史無攷其所稱唐大丞相府者即唐高祖也本紀言隋義園改元後高祖入京師隋帝授假黃鉞使持節大都督內外諸軍事大丞相錄尚書事進封唐王以武德殿為丞相府則敬逸官朝散大夫時猶唐未受禪之先也文首云若夫道契儒林季孫騰芳於漢日者謂程曾也見後漢書儒林傳然今本後漢書曾之字季升作秀升豈字形相似而刻本傳寫之誤耶長安志龍首鄉在萬年縣東一十五里又龍首山在長安北十里又龍首渠在長安縣東北五里萬年縣界流入而注于渭蓋鄉以是得名志云龍首原猶言龍首鄉之原

也長安志又云羣賢坊在皇城西第三街此云羣賢里蓋即羣賢坊也古泉山館金石文編

按程國景墓志銘撰書人皆不著序云道契儒林秀口騰芳於漢日秀下缺一字乃升字後漢儒林傳程曾字秀升南昌人受業長安習嚴氏春秋著書百篇皆五經通難又作孟子章句又云贈緝傷離口于仰先生之德子上缺一字乃孔字或夫字也孔子遇程子於譚郊問取東帛以贈先生見韓詩外傳及子華子孔子贈篇行涇州平梁縣令隋書地理志安定郡舊置涇州無平梁縣疑即原州之平涼縣時屬涇州元和郡縣志建德元年割涇

卷六

州平涼郡於今理置平涼縣屬長城郡隋開皇三年屬原州是平涼本涇州地故稱涇州平涼復作平梁也職官志朝散大夫從五品下階文散官故曰散職羣賢里在長安界內唐京城金光內有羣賢坊龍首原在萬年縣南十五里武后長壽三年歲次甲午其年五月改元延載元景卒葬並在正月故猶稱長壽三年

龍龜道場銘

摩崖高三尺八寸廣四尺八寸四十一行行三十字至三十九字不等正書在廣東羅定州龍龜山

龍龜道場銘

冠軍大將軍行左豹吳作 韜衛將軍上柱國潁川郡



開國公陳集原撰

蓋聞中而顯跡千劫誠希遇之炁阮志作名迺相騰暉  
 三界標獨尊之稱悟其指則直心是道場邦其源則淨  
 身吳作為佛土可以神事此下原脫一絕於筌蹄難以  
 名言理歸於冥寂故八十種好不可以色觀真容十二  
 部經不可以詞詮至理然而煩惱鄭志作重貪愛河深  
 六趣輪迴志紫與刀山竟起四生堙沒毒蛇將惡  
 獸交馳由是法雨橫流慈雲普覆囚化城吳志作功於嶮  
 路朗惠炬於迷津大乘小乘隨淺深而晤吳作道中華  
 中業逐性分吳作以含慈志皆所以安樂群生提孩  
 眾品施設志憂以無畏息多難以夷途大矣哉不得

卷六 唐三

十二

而名也此龍龕者受形於渾沌之塵擢秀於開闢之志  
 派志峰峻峙翠素志迺而出雲霞危壁削成掛志  
 晨而轡霞漢峭嶸秀麗為眾巖之欽挹志花藥奇卉  
 寶仙鑿之安憩是故龍出龍入每脫骨於巖中仙隱仙  
 棲屢承空於香氣日得龍骨故曰龍龕去武德四季有  
 志摩訶大檀越永寧縣令陳普光曰此經行遂迴心  
 口頤立道場即有僧惠積宿緣善業響應相從惠積情  
 慕純志隨巧志白而性即於龕之北壁畫當陽像左右  
 兩廂飛仙寶塔羅漢驀僧雖年代久遠丹膜如塵粉色  
 微沈彩影由在洪鍾一扣響徹卅二吳作而石磬再鳴  
 還聞十八空獄虹旛外颺彩影亂於雲霓香煙內騰素

氣通於迴嶽故得法流荒俗釋教被於無垠罔化遐覃  
 振錫窮於有截豈如白馬馱經翟泉創於方丈緇衣闡  
 教廬山賴志其威儀者哉既而季代侵遠不龜無毀  
 壞之期歲序淹志返粉黛有沈埋之理昔之惠積早  
 隨劫而為灰寶亮亦投身於餓甬兩僧勇猛志貫白雲  
 雖學不出境而精情自溢上元季光志男志不棄  
 前蹤龕中造立當陽連鑿尊象一軀近有交趾郡僧寶  
 聰弱歲出家即詣江左尋師問道不感尚南聞有此龕  
 振杖頂禮觀佛事志之摧殘心目悲泣志共成勝  
 目及志檀越主善勞縣令陳琳珪志陳琳璋陳琳  
 珍痛先君之筆建悲像教之陵遲敦勸門宗更於道場

卷六 唐三

七

之南造釋迦尊像一座遂得不志而成功德圓滿為七  
 代之父母循六道之緣屬  
 鑿神皇帝御紺殿以撫十方動金輪以光八表宏護大  
 乘紹隆舌教覆蘇之恩均黔黎於赤子雲雨之施等潤  
 澤於蒼園壘平而成河濶海晏雖復道被區中而况懷  
 俗表將使比屋之化契法俗以藝菩提垂拱之風叶至  
 真而成舌覺就志與志俱明油雲共法雲同霽遠矣  
 大矣無得言焉是知觀夫真氣含靈有生之類七識已  
 具六精斯起舉緣於虛妄之境馳騫於名色之間譬彼  
 騰猿猶燕狂象栖託於愛河之內邀志遊於火宅之  
 中方石幾銷冰炭之羣不息湏弥屢盡鼎鑊之報無窮



輪迴長夜終焉莫曉志誤同亡異術豈不哀哉大矣能

知吳作隨機誘喻或宣四諦或導一乘潤小枝而弗遺

淨滿迺而吳作圓燭繫想於方寸之間而神超於折志

污塵之表喻起生死歸乎寂滅其唯淨室禪龕者也志

求鶴勒以希不朽爰命解劍之夫運茲不斌之筆庶海

變桑田終無毀敬題垂紀不文而志誤質其詞曰

巖二石室鬱二禪枝五門清靜八解連漪神高習海道

溢湏弥欲求蟬蛻志誤良津在斯其龕自天工室惟壘

絡志誤石磬長懸洪鍾不著無假樑棟自然花藥掩室

杜志誤口門志誤何憂何樂其爰飾金繩于燕昧境象志誤

畢倫雕翬成整雲起山牕花開蓮井蕭爾閑曠悠然虛

卷六 唐三

靜其三萬矣清信志誤共宏利益或捨衣資或傾銀帛詎

勞斤斲無煩匠石湛然真相疑尔無數其卅吳作二吳

三相八十種好佛之而涯志誤之寶猛虎夜宿

波志誤降早闡六度於迷津踐三乘志誤之悟道

壁歷二季歲次己亥二迺二十三之縛

大檀越主孫登仕郎守賣州錄事參軍事上騎都尉忠

感 雲感 萬感

勸學主從孫前檢校梧州孟陵縣令靈託 元孫童生

都檢主從孫前檢校陵州馬律縣令羅積 道場主僧承

務

陳集原瀧州開陽人舊唐書孝友傳瀧州誤刻隴州

傳云代為嶺表酋長父龍樹欽州刺史集原則天時

官至左豹衛將軍銘云行左龍韜衛將軍與傳不合

蓋聖麻時官龍韜衛後官左豹衛將軍也陳氏為瀧

州望族如普光叔珪等集原之族人先男叔瓊則集

原之子先男猶言二男也永定縣唐之建水天寶元

年更名即今羅定州地善勞縣唐屬黨州即今鬱林

州地賣州或釋作賓州賣與賓字體不類賣疑賣字

之省文賣州武德四年置以獠叛僑治瀧州今高州

府信宜縣地孟陵本猛陵貞觀八年更擔陵州即僑

陵州唐之羈縻州屬安南都護焉律當是擔陵之屬

縣新舊書失載耳廣東通志

卷六 唐三

按龍龕道場銘序刻於羅定州龍龕巖崖石舊藏

拓本稍有斷爛道光庚寅秋平陽儀墨農克手

拓持贈頗為完備因取阮雲臺宮保廣東通志參

證之著錄於左龍龕之立道場始於唐高祖武德

四年辛巳陳普光及僧惠積畫當陽像於龕之北

壁畫飛仙寶塔羅漢於左右廂越五十四年為高

宗上元元年甲戌普光子叔瓊造立當陽連聖尊

像於龕中後僧寶聰又與普光諸子叔珪叔璋叔

琰等更造釋迦像於道場之南至天后聖廟二年

己亥陳集原序而銘之蓋從普光諸孫之請其列

名下及元孫距上元初已二十六年武德辛巳則



九十年矣叔瓊為普光之子序曰光男光字甚顯志誤作先男且以亡男釋之謂即集原之子誤之又誤矣善勞縣令乃陳叔珪志佚其名亦校刻之漏唐書孝友傳集原父疾輒不食及亡嘔血數升即筮為廬盡以田貲讓兄弟里人高之文以人傳自堪不朽冠軍龍翰皆武職故自謙為解劍之夫不文之筆作不祗亦所僅見

陸增筠清館所載有不同處各注於每字之下

岱岳觀題名

聖國二年在泰安

夫人素氏權殯誌

卷六 唐三

石縱橫各一尺二寸十行每行九字正書在陝西長安縣

夫至素氏洛州永昌縣丞曾祖君孟梁秘書監太子詹事祖口隨秘書監贈上柱國陽夏縣開國公父大業唐海州邠山縣口以鑿厯二垂十匹四口遺疾終於軋封縣太平里第以鑿厯三垂十匹十五口權殯於長安縣龍首鄉龍首原

是志不書素氏之夫為何人亦不詳其年壽子息僅載母家三代及卒殯月日蓋權殯急就之作非誌體也夫人之曾祖君正附其父昂傳官終吳興太守唐書宰相世系表表君正字世忠仕梁為吳郡太守皆未言其官秘書監太子詹事志所書當是贈官誌泐

祖名表載君正三子長曰憲字憲章隋開府儀同三司謚曰簡志載祖為隋官當即憲也表載憲二子曰承府承家無名大業而令邠山者承府兄弟皆仕於隋或有入唐而改名者表僅其原名故互異耳然大業係隋年號入唐改名而用隋號亦謬甚矣古誌石墓碣十行行九字正書字徑寸許素氏上闕二字下不復言其名與字而又不稱其官爵幾無從知其何人惟攷梁書有表昂其子名君正與其曾祖名台傳言其兼吏部郎為邵陵王友北中郎長史東陽太守尋徵還都除豫章內史轉吳興太守又唐書憲宗時宰相素滋世系表其弟一世昂梁司空三世憲隋

卷六 唐三

開府儀同三司其弟二世君正云字世忠吳郡太守與梁書略同而隋書有表充傳云德符本陳郡陽夏人也其後寓居丹陽祖昂父君正俱為梁侍中充年十七仕陳及陳滅歸國歷蒙鄜二州司馬遷內史舍人拜朝請大夫秘書少監超拜秘書令後為宇文化及所誅合之此言其祖隋秘書監及陽夏縣開國公正相合蓋史言秘書令實秘書監之誤也然則祖下所闕其名之一字當充也梁書傳言君正官至吳興太守唐表作吳郡太守止一字不同而隋書充傳又云祖昂父君正俱為梁侍中與梁唐二史俱遠不相符此云君正梁秘書監太子詹事乃出自當時所記







空下濟示無言說之門妙氣上浮頗萃編缺有詞談之

契加以厘萊舊壤堂搆故基仰荷孫謀之澤恭申昏省

之志高祖諱 龍成周盤屋縣尉通洛縣丞隨崇政縣

令仙息入駕敷至德於一同祥翟出馴播仁風於百里

牛刀屢動不覺季之已衰與鼎頻移不知老之將至開

皇○○○謝榮時屬堅帝出遊屈龍駕於亭館備供

頓新垂鴻恩於睿旨遂封亭前水曰龍○○○○

○○○莫不顯忠良○○飛令譽於古今曾祖諱

昌仁周三嶠鎮將祖諱 則隨萃編○○○○

○○○○峻崑管清○○心千夫之長振○○○○

五技洎乎仁壽之歲豪傑齊於戴萃編○○○○

卷六 唐三

○○○○曰萃編銜恨狂言○○友于之重僕從

流萃編○○諱○○乎江南而裂晉北塞○○

○○○○纒弱冠顧桑梓以言歸武

德之中下粉榆而有○○○紫極助○○揚

○○○○壘善南陽韓氏時迫鬻牽

恩隆撫念伯兄處○○○○副尉萬基叔○○

柱萃編闕○○吉○○紹桃嗣覆 嚴尊於東

○○塞無追奄積○○○○凶極昆季班首青

飛鳴虔想劬勞○○○○惟保護度酬妙力受於

○式建豐碑粵若稽古

天冊金輪聖神皇帝陛下降兜率以乘時臨宸赫而膺

○○無為而朝萬國萃編○無事而靜八荒換媿○以

增萃編○補媿而而永固上奉 得一下及七世父母

法界衆生萃編○○雙○○通萃編獨心於獨

園之內廿二之○相宛若猴池八十種之異儀儼同鹿

野度使功凝厚壘字高而放慈雲於寶○其寺也

疏基臨水捐字垂巖晚霞落而覺鳳紅朝曦恆而棟

○○○○於塵涯岫瓊福巒舉萃編○未的氣

於忍草○○於萃編亦○○性萃編乏生知學

無缺與徒事掄揚之意終乖要妙之詞高而非○○可

闕萃編大道豈小○能議輒申狂簡敬○○維桑野

卷六 唐三

時遷蓬溟或變流一名於三寶與舉久而而長其詞曰

釋宗既作法教爰崇周○夜隕漢○○○道敬

想尊容或鑄琬罔或鑄金鏞其明明尊偽巖巖質閭俯

帶長流仰連峻嶽夕露成珠朝○○○飛雕夢

魚躍其粵若先祖且文且武一世英雄二朝弼輔播美

縹緗揚名今萃編古存忠懇於情○○○○字

道逢屯否時過萃編紛而南塞北鳥散荆分神器改易

肅返北壇瞻雙桐而識井望五柳○○○○悲

恭申仰報翠石旁采良工側召雙僞異儀丹青殊妙導

愛水之沉淪清火宅之焚燎其○○○○深閣

山味道浴池源心峯如鷲嶺樹等鶴林幽谷延其鍾響







石高一尺廣八寸十二行行十三字正書在陝西西安府

大周故居士蘆州巢縣令息尚君之銘

惟君諱直字仁爽清河郡至呂望之後也春秋七十有七奄從風化日調露元垂八匝十九逝於鄠縣循德之里即以其匝廿五遷柩於終南山雲居寺屍庵林捨身血肉又收骸骨今於禪師林所起塋墳焉表生後善友之心殖不離膝緣之境建崇銘記希傳不朽長安三年歲次癸卯庚申朔戊辰外孫國福寺僧之持建

按尚直塋墳銘題曰大周故居士蘆州巢縣令息尚君之銘蓋尚君父為蘆州巢縣令尚君其息題

卷六 唐三

書父官敘不更及顯慶中駙馬都尉衛尉卿息豆盧君誌詔即其例也蘆州乃蘆州字誤唐書地理志淮南道蘆州隋蘆江郡武德三年改蘆州七年廢巢州為巢縣來屬尚君父官巢令在武德七年之後惜名無可攷尚君以仕族溺於浮屠故以浮屠禮葬之定持為國福寺僧而曰外孫是浮屠而不廢人倫者調露元年為高宗在位之三十年尚君年七十有七則生於隋煬帝大業元年尚君捨身收骨於調露元年越二十二年為武后長安三年始起墳銘記實則有記無銘而題曰銘也

范洪恩造浮圖記

神龍二年九月在滋陽龍興觀道德經并陰側

高五尺三寸五分廣二尺六寸一分額高四寸十二行行二字字徑一寸一分正而三十二行行七十一字字徑七分陰三十三行行字不等字徑八分廣四寸八分五行字徑七八分左四列右六列俱正書在

大唐景龍二年正月易州龍興觀為國敬造道德經五千文

老子道經一卷 道可道非常道 至天下將自正 前

重光觀都監齋兼知威儀事至神龍元年召入龍興觀檢校觀主張存行

老子道德經 上德不德是以有德 至聖人之道為而

卷六 唐三

不多 老子德經卷下

三洞弟子南岳先生上 口宜 都監齋劉吉 威儀

儀案遺鳴 右第 置觀度道士劉希貞 置觀度道士

周尚元 置觀度道士解昇仙 置觀度道士趙倕佺

置觀度道士田大通 右第 置觀度道士劉仙高

則天度道士田棲巖 則天度道士成仙道 道士焉

去塵 道士紫虛心 道士龐道隱 右第 紫煙觀主

威儀成正因 女官成脩果 女官劉仙駕 成仙

觀 女觀成仙德 女官劉乘空 右第 雲騎尉張行本

前南州刺史漆師將息上柱國伏安 州司功佐王仁

萬整軍飛騎張學行息知果 右第



會 州司倉佐韓之札 仁勇校尉成守珪弟前代州

郭縣主簿守免右第 前遂城府校尉劉祖羨弟楊息

遂城府錄事欽敬女六娘 成元欽右第 重光觀前

觀主劉思表 三洞弟子東岳先生觀主格超然右第

三洞弟子岳先生李仙芝 道士梁元徽右第

前羽林飛騎上柱國陳宏質妻口口女四娘女夫劉裕

女口口右第 老子道德經二卷上卷曰道經下卷曰德經分兩面

刻之案河上公注本道可道以下為道經卷上上德

不德以下為德經卷下冕說之跋王弼注本謂其不

卷六 唐三

正用輔嗣本題云道經卷上德經卷下與河上本不  
異晁氏所見者特宋時轉寫之本而翻以為近古亦  
未之攷矣予家所藏道德經凡五本惟明皇御注本  
及此本皆分道經德經為二蓋漢魏以來篇目如此  
而此本為初唐所刻字句與他本多異如無作无愈  
作俞芸作云譽作豫荒作忙佐作作喻作翁之類皆  
從古字又如故能蔽不新成石本作能弊復成師之  
所處荆棘生下石本無大軍之後必有凶年二句上  
將軍居右下石本無言以喪禮處之句夫唯病病是  
以不病聖人不病以其病病是以不病石本但云是  
以聖人不病以其病病是以不病此類皆遠勝他本

聊舉一二以見古刻之可貴也潛研堂金石文跋尾

梁嘉運墓志銘

石高一尺七寸廣一尺一寸十四行行二十字正書額題梁君墓誌四字二行篆書在湖北襄陽縣

大唐故朝散大夫金州西城縣令息梁君墓誌

公諱嘉運字子安定人也温潤怡穉恭勤令譽隨尊巡

翟從父享鮮聘思父塲遊神學圃不意生災闕蟻禍及

巢鴛積善無徵乃纓沉痾至摠章三年歲次庚午三月

乙亥朔廿一日乙酉遘疾終于襄陽縣之私第春秋卅

四夫人穎川陳氏隆州長史之女也芳儀春芷質茂寒

松六行莫偕四德無爽既而奔駒易往浮箭不留春秋

七十有五以長安四年八月十五日卒於安養縣之私

卷六 唐三

第以景龍三年歲次己酉十月甲申朔二日乙酉合葬  
於襄州安養縣昇平鄉懷德里之原礼也有忌桑海遷  
變蓮峰化墳乃崇墓普遂銘其石詞曰  
隱隱遙源坦坦平趾矯矯廬陵含章傑起道有虞盈人  
非金石秋去墳孤春來草積白日徒照元扉詎關  
按梁嘉運墓誌嘉運為西城縣令之子題書父官  
誌不復敘與長安三年尚直墳銘同例舊唐書地  
理志山南西道金州舊領縣六西城漢縣州所理  
山南東道襄州舊領縣七襄陽漢縣州所理鄧城  
古樊城也宋故安養縣天寶元年改為臨漢貞元  
二十一年乃改鄧城元和郡縣志臨漢縣本漢鄧



縣地古樊城仲山甫之國西魏于此立安養縣屬鄧城郡周天和五年改屬襄州天寶元年改臨漢縣此誌景龍三年尚為安養縣也誌云字子安定人也定乃定字別體元和姓纂梁氏安定望安定人連讀則字子二字殊不成文或作字子安安定人有兩安字而書者脫其一耶道光元年秋襄水壞北岸襄陽知縣吳君式芬得此石及開成五年夏侯夫人誌石移置鹿門書院

三月乙亥朔則廿一日值乙未非乙酉乙酉乃十一日也廿一日乙酉則朔當乙丑非乙亥二者必有一誤攷高宗以摠章三年三月甲戌改

卷六 唐三

元成身據此則乙亥決非朔日亥當是丑字之誤似矣然是年六月壬寅朔日有食之則是歲不得有乙丑朔三月朔日不出癸酉甲戌乙亥三日期日乙亥當不誤蓋廿一乃十一之誤也惟史云三月甲戌改元甲戌似是朔日碑云乙亥朔差一日耳此志與趙夫人夏侯氏志同時出土月日幹枝均有舛錯何耶定作定从古文正字與是同頗合六書之指駒作駒尊作尊傑作傑均俗尚沿六朝陋習譽作僭俗省易作易

殊謬陸增祥

王恩恭造石浮圖銘

碑高一尺九寸七分凡四面廣一尺五寸銘在上方九寸二分二十五行行十五字字徑四分下作佛像文後上下皆佛像列名隨佛像之隙字徑三四分不等在河南鄭州縣正書

維大唐景雲元年歲次庚戌九月己酉月十二日庚申夫眇睇權光□□昧稽天廓履宅仁孝而朝八荒□□氛踐慈悲而維八極敷十綸於□□諧九變於鍾絲陟配軋郊著嚴□於裡祀昭昇地紐騰孝譽於仁倫雖復薦鮪終晨未靜輪迴之難供□厚夜攸論肅然之目縱使模栢窮籛歎風樹而歸多寶叩墳長慟嗟陳駟而俯香臺歸依為忍辱之基迴向乃昇仙之路爰有清信士王恩恭兄思慶心貞岷玉行蘊蘭蓀別派遙源高文秘於中國分枝遠胄盛烈剪於南荆蹈禮趨於孔門

卷六 唐三

探元歸於釋氏昔為三靈有譴五福無徵夢感兩楹灾延二豎卧痾漳浦積弊切於劉禎疊結懸蛇事虛成於弩影乃有良醫周元貞跡超秦緩伎躡華陀罄竭丹誠盡心祈禱揆願瘳瘳□□報□□於是廣命班僮傍求郭近上為七代父母及見存家口敬造石浮圖一區九級新瓊環於楚岷迹入仙工鑄璇壁於燕峰影來天近若乃方基應矩警十地之雄風輪相含規承九天之墜露白鶴飛翥遊寶鐸而安禪青鶴騰空踐金瓶而寢息遂使鯨津水客獻珠淚於鮫盤天漢神妃□繡繪於玉樹豈非慧力方□廣濟無□者共上為皇帝陛下握紀臨乾龍飛踐昨時豈俗泰邑訟途謾侵六戎以無施



翰五刑而罕用尔其地也左右川陸表裏山河昌寔三尊之遠宇下官薄遊鄉邑步於斯啓闔闔而虔誠俯香臺而稽首謀陳心腹略為銘記俾夫衣鋪劫石知慧日之在茲焉皇矣大雄遐我勝地千變神竅萬類界三千來往以至茲

佛弟子孫文秀輕車都尉弟子孫文積妻孕男  
校尉妻荀男元外裏東野子男環兒男三兒男懷  
遠女四娘男每礼妻男里子合家一心供養佛  
弟子感男元珪一心供養佛弟子高文政妻張  
男虔辨男虔福男焚蕙一心供養佛弟子任邦城

卷六 唐三

海亡男重玉佛弟子甄承福娘鄭思道妻  
佛高策信天合家一心供養佛弟子  
她懷義為父母弟安弟她後與母榮佛弟子李  
崇妻劉男懷玉男佛弟子李福會妻楊男育終  
男思辨弟追遠佛弟恭妻張嬈孫恭妻張  
姪女万姪女錦泰恭大娘二娘万妻孫家  
奉仙觀祭告文

正書在河南濟源縣

景雲二年六月二十三日皇帝敬憑道士楊太希於  
名山所燒香供養惟靈蘊秘凝真綜高穹之亭  
同厚載之陶鈞蓄洩烟雲蔽日月五芝標秀八桂

流芳翠嶺萬尋青山千仞戾止恒為碧落之庭鶴  
駕來遊即是玉京之城百祥於遠迹五福被於黎元  
往帝所以勞心前王由其載想朕恭膺寶守昌圖  
恐百姓之不安慮八方之未泰式陳香薦用表深衷實  
真明靈降茲休祉祈願後今以後決寓常安朕與男女  
六姻永保如山之壽官寮萬姓長符之  
右刻在奉仙觀老君石像碑陰

韋利器等造像銘

高三尺廣八寸十二行行二十  
五字正書在河南洛陽縣龍門山

大弥陀等身像一鋪銀青光祿大夫昭文館學士

卷六 唐三

悅贊

前秘書少監韋利器前遂州刺史利賓前藍田尉

利涉奉為

亡妣故扶陽郡太夫人天水趙氏所造夫人故司列

少常伯仁本之女今左威衛將軍東都副留守諫之姊

夫人幼柔婉長賢明詩禮天然圖史暗合家君之為

相也特見奇異常謂女師輔佐君子能循法度是稱婦

德後宅垂訓多著才名斯為母儀年七十七薨合附京

北終天永奪泣血無追唯託能仁用資冥果坎巖辟現

真容因高製龕即空疏座東臨伊水百億津梁北走鼎

門大千方便祈願上昇切利功德證明宴坐耆闍神通



死身斯石不朽茲山永固窮佛劫以長存拂天衣而無盡銘曰

弥陀得道四劫前莊嚴幽路百福先法身不朽山石堅昊天冈極佛日懸 大唐開元三年歲次乙卯八月十日小子利涉書

按此章利器等為亡母造象以資冥福其友國悅為之銘贊也舊唐書文苑傳國悅河南陸渾人有學業景龍中為相王掾與文學章利器俱為王府直學士睿宗在藩甚重之官至岐王傅撰三國典要三十卷唐書裴耀卿傳耀卿擢秘書省正字相王府典籤與掾國悅文學章利器更直備顧問府

卷六 唐三

三

中號學直是國悅皆相邸舊僚交相得也元和姓纂京兆杜陵韋氏逍遙公從父弟義遠周雍州刺史號大雍州房義遠生祖壽壽生傑傑生思敬思敬孫利器諫議大夫利賓戶部郎中利涉主爵郎中而不著利器之父或疑孫乃生字之誤思敬即夫人配也唐書宰相世系表真字敬遠後周逍遙公而雍州房不著姓纂又稱趙氏陝郡河北縣後漢大鴻卿趙融後七代孫瑤後魏河北太守因居焉瑤六代孫仁本同三品左丞生諫羽林將軍唐書高宗紀封二年六月司列少常伯趙仁本同東西臺三品咸亨元年九月趙仁本罷宰相表同

世系表趙氏仁本相高宗諫左羽林將軍夫人之父兄可以互證不稱陝郡而稱天水從本望也其稱家君為相殆即相攸之義

贈歙州刺史葉慧明碑

碑高九尺七寸廣四尺二十行行五十字篆書額題唐歙州故縣府君之碑九字篆書在浙江松陽縣

大唐贈歙州刺史葉公神道碑

江夏李邕 國子監大學生 韓擇木

公諱慧明字德昭南陽郡人也其先系自軒后衍于周文聘季食沈子高封葉曰為氏矣逮問政孔好龍得真代有聞也魯者唯帝興運乃聖炳靈風雲相從人夢通感聞氣駿發良弼大來有開必先憑物為為固自然

卷六 唐二

二

矣則我使君降僊府乘道流追蹤隱淪叶契幽與結廬澗止考繁巖椒同人利貞遁代勿用雅好酒德尤邃老經話言解頤精口絕例誘進不倦虛納盡款好事集門長者闔里每至升月惟戶味風林薄植杖嘯谷席皮琴山泰然樂生澹乎忘老方口維性壽迥神僊倘赤松之遊從黃口之術外身先物歸根致柔緣以大均持以大定色理不盪寵辱不驚繩繩焉熙熙焉孔德之容罔可測已故師長旌禮邦族興化智者謂智仁者謂仁雖褐寒棗樞紆衣韋帶必避途加敬裏風惕息焉用是克聞于家大育厥圖則我越公製上德延慶靈生而知之學而習之有專門之資得不承之業纒亂道既冠同罔



訊達岳之福庭觀幽尋之方士陳呪雷駭吐口電光沈  
果莫濡蹈冷匪藝呵萬鬼溺百神啟陰官之符變冥司  
之錄追究往事坐知來茲膏肓無所遁其形靈霧不能  
滋其疾奇跡多緒嘉聲日聞口以 大君孔休辟命  
荐至入自卧内問以咎徵造膝必誠過事偕中時更四  
紀代且五王順風以請天師敷衽以近 皇極禪素  
莫能出右公卿是惟虛左 國家有事天地將旅海  
岳公嘗致禮加璧能事潔蓋傳駟載送郡邑迎謁者歲  
四三焉自頃口口青桐小人吹蠶敢為戎首與此厲階  
天步未亨人事方殆公乃極陳幽贊大啟聖猷枚  
卜撰辰竝走群望佞為邦翰先口主憂殄勦元兇翼扶

卷六 唐三

皇統是嘉厥異式揚爾忠爵賞懋於身寵贈光於  
考匪此父也曷訓其子匪此子也曷揚其親松楸已行  
碑板未立永念終古追存孝思驟請 闕廷第如江  
介遠訪才子杜建鄙夫趙括論兵多缺舊學班固述史  
嘗賴家書顧惟成章實愧貞石其詞曰  
真隱夷軌默儔解形倬哉獨立企古遐征殆庶因德升  
觀丹經服御不涅光咏無 昔卜築 岑 左藥右琴徐嘯  
風谷緩步月林白雲怡意清泉洗心曷勝不往曷奇不  
臨迹因袖遠情隨地深舉代方籍皇口未軾筆口懿子  
載揚 令德 左慈致物越人辨色司察鬼謀役 使神力寵  
被 五君聲聞八極日嘗薄餽 國有多難元隱

厲場忠烈憤惋亦既先覺克裔幽賈 皇哉神武赫  
然天斷薄言即戎于以戮亂 帝念疇庸典開列上  
豈醒厥身寔贈于父朱旆乃詔紫綬是與存致沒榮忠  
伸孝舉列列桐柏緒風興悲表墓有闕紀德無詞哀哀  
嚴蔭樂樂孝思孰傳終古是建豐碑

開元五年太歲丁巳鶉尾七月夷則七日甲辰建

欽州刺史子道士龔善授鴻臚卿封越

國公 上敘 判校樹碑侍者洪州永寧

觀上院 下敘

右碑在宣平縣 洪州刺史 沖真觀原石久佚所  
存重刻本字多訛錯首行標題下有江夏李邕口國

卷六 唐三

子監太學生云云則撰書明是二人趙明誠金石錄  
以為韓擇木撰并八分書者誤也舊唐書葉法善傳  
云括州括蒼人此碑云南陽郡人蓋碑湖始封傳則  
據其譜籍耳其云寵被五君者謂高中睿園四宗與  
武后為五也 兩新金

萊州刺史唐貞休碑

碑下泐廣三尺七分二十六行字徑七分餘書額高  
七寸二分廣一尺二寸四分四行行三字題大府萊  
州刺史唐府君德政碑十二字  
徑二寸一分亦錄書在山東掖縣

大唐萊州刺史唐府君德政碑

口口王之經始萬國平章 岳之 及口六口之刺  
永口又 之口口姓口口問口口乎珮玉金口代



而面遷濟州萊<sub>口</sub><sub>口</sub>背<sub>口</sub>不頌淮南之師<sub>缺</sub>同<sub>缺</sub>  
 開國公食邑五百戶謚曰忠武曾祖陵幼負雄問<sub>口</sub>祖<sub>缺</sub>  
 公<sub>缺</sub>雍容<sub>口</sub>文雅<sub>口</sub>道入朝<sub>口</sub>欲<sub>口</sub>以文<sub>口</sub>之任<sub>缺</sub>  
 平壽公謚曰達<sub>口</sub><sub>口</sub>從<sub>口</sub><sub>口</sub>舍人華州華陰<sub>口</sub>  
 縣令長岑住<sub>缺</sub>夜<sub>缺</sub>尚書虞部員外郎出為簡州長史<sub>口</sub>  
 器<sub>口</sub>中<sub>口</sub>神用<sub>缺</sub>主<sub>缺</sub>致醇醴邦族榮之公則簡州長<sub>口</sub>  
 史之第三子也<sub>口</sub>骨不<sub>口</sub><sub>口</sub>異俗<sub>口</sub><sub>口</sub>度<sub>缺</sub>之<sub>口</sub>  
 座暗許通家過蔡邕之門遥聞倒屣聲華藉甚朝野<sub>口</sub>  
 瞻<sub>缺</sub>州司功參軍事州廢改授華州司倉參軍事屢彼<sub>口</sub>  
 鵬圖申茲鴻漸<sub>缺</sub>而<sub>缺</sub>鑿輿傾動將幸離宮乃先授公<sub>口</sub>  
 岐州扶風縣令公上<sub>缺</sub>天顏下矜<sub>缺</sub>異政聞恩勅加朝<sub>口</sub>

卷六 唐三

散大夫雍州奉天縣令屬大聖皇后<sub>缺</sub>拜安國相王府<sub>口</sub>  
 諮議參軍事俄遷尚書比部郎中朝辭蘭苑夕趣芸閣<sub>口</sub>  
 三<sub>缺</sub>州洛陽令地滿觀勳里徧豪貴萬方都會之邑百<sub>口</sub>  
 賈駢羅之所公冰鏡照人<sub>缺</sub>之未直坐堂無訟近巷有<sub>口</sub>  
 歌久之下制曰洛陽縣令唐貞休理<sub>口</sub>精密幹能<sub>缺</sub>持<sub>口</sub>  
 節萊州諸軍事萊州刺史公拜受王命長駟棄服亦既<sub>口</sub>  
 下車即敷惠理訓<sub>缺</sub>學行務農桑及四壁之孤貧其食<sub>口</sub>  
 業變一出之<sub>口</sub>暴勅以淳和設法而惡于革心<sub>缺</sub>數多<sub>口</sub>  
 微剝尤切公審知難辦表請延期遂得物免流離人銳<sub>口</sub>  
 耕<sub>口</sub>風雨調順禾<sub>口</sub>盈<sub>口</sub>之惠也加<sub>缺</sub>託於私門<sub>口</sub>  
 息紛爭於公室不然官燭但飲吳水文翁之臨蜀郡曷<sub>口</sub>

足可稱黃霸之牧潁川未<sub>缺</sub>國家妙擇人英樹之司牧<sub>口</sub>  
 貪官黠吏委以澄清特制加公通議大夫使持節都督<sub>口</sub>  
 三品所管州刺史有犯停務奏聞長史以下便令解<sub>口</sub>  
 任仍令馳驛赴職合<sub>缺</sub>因途不遂吳郡之牽留伯道擁<sub>口</sub>  
 舳何追乃相與言<sub>口</sub><sub>口</sub>易<sub>口</sub><sub>口</sub>可久頌曰<sub>口</sub>唐之<sub>口</sub>  
 姓物難稱者國自堯封家分周社世載英彥門傳<sub>口</sub>  
 貽厥<sub>缺</sub>睢園夕游瑣闥彙岱難理委之<sub>口</sub>末<sub>缺</sub>下車敷<sub>口</sub>  
 化風動神行<sub>缺</sub>城俗<sub>缺</sub>歲遷聞<sub>口</sub>牧念彼何親奪我何<sub>口</sub>  
 速弃子懷戀卧途興哭翠琬<sub>缺</sub>  
 萊州刺史唐府君德政碑今在萊州府治文字殘缺<sub>口</sub>  
 撰書人姓名立碑年月皆不可攷貞休新舊史俱無<sub>口</sub>

卷六 唐三

傳以碑所載歷官攷之蓋嘗為華州司倉參軍岐州<sub>口</sub>  
 扶風縣令雍州奉天縣令安國相王府諮議參軍比<sub>口</sub>  
 部郎中洛州洛陽縣令遷萊州刺史由刺史遷都督<sub>口</sub>  
 以去案唐書百官志景雲二年置都督二十四人察<sub>口</sub>  
 刺史以下善惡秩比侍御史貞休除都督蓋在其時<sub>口</sub>  
 碑文都督下似是潭字疑除潭州都督也宰相世系<sub>口</sub>  
 表稱貞休鄜州刺史不及萊州者據所終之官言之<sub>口</sub>  
 也趙氏金石錄有萊州刺史于府君碑沙門重閨八<sub>口</sub>  
 分書開元十年七月立此碑亦八分書以年代攷之<sub>口</sub>  
 正相近疑德甫所收即此後人轉寫誤以唐為于爾<sub>口</sub>  
 德甫嘗知萊州碑見在州治不應獨遺之<sub>口</sub>潛研堂金<sub>口</sub>



案碑言口州司功參軍事州廢改授華州司倉參軍事下云鑿與傾動將幸離官乃先授扶風縣令案扶風與麟遊比近以新唐書地理志徵之麟遊有九成宮永徽三年曰萬年宮乾封二年復曰九成又西二十里有永安宮蓋當時有事幸此因以貞休吏幹豫為之供張歟又云拜安國相王府諮議參軍事舊唐書中宗初即位相王加號安國及貞休由萊州刺史遷都督以去亦在景雲二年六月壬午依漢代故事分置二十四都督府後也貞休居官更歷高宗中宗睿宗三帝事蹟可推者如是

卷六 唐三

三五

郎祖陵字子雲儀同三司襲平壽達公曾祖永後周儀同三司平壽忠武公碑言謚曰忠武即謂永也言平壽公謚曰達即謂陵也言尚書虞部員外郎出為簡州刺史即謂防也陵為貞休之祖不知碑何以書為曾祖表載貞休官終鄜州刺史碑言加公通議大夫使持節都督則都督下泐者鄜州諸軍事鄜州刺史等字也山左志謂貞休由萊州刺史遷都督事在景雲二年寰宇訪碑錄謂碑立於開元七年七月蓋貞休既去萊人思之則碑當立於開元之初而訪碑錄定為七年則不知何所據耳今以金石錄于府君碑為據定為十年是碑額上有貞休像碑首標題一

行拓本未全今據山左志補入至山左志之謄字如審知難辦作難辦樹之司牧作司改其漏載之字如忠武上平壽公下皆有謚曰二字洛陽縣令唐下有貞休二字之牧上有黃霸二字下有穎字使持節下有都督二字又展彼鵬圖申茲鴻漸二句展彼誤作戶役申誤作甲缺鵬圖二字皆據拓本正之 又案金石錄第九百五十九唐右庶子于府君碑第九百六十唐萊州刺史于府君碑因萊州與庶子二碑相連又皆沙門重開八分書又皆開元十年七月立故傳刻本誤唐萊州之姓為于而陳思賢刻叢編載此碑亦沿其誤則金石錄在宋時已無佳版矣

卷六 唐三

三五

原書未錄碑文據所得拓本補之吳氏跋云額上有貞休像碑首標題一行拓本未全有口口郎行口口都督府功曹參軍云云此本失拓

老子孔子顏子讚並奏勅

碑高廣未詳凡三截上截三讚十八行行十字中截奏章十七行行十五字下截銜名五行行八九字不

老子讚

睿宗大聖真皇帝製

爰育上德生而長年白髮遺象紫氣浮天函關之右經留五千道非常道元之又元



孔子讚

睿宗大聖真皇帝製

猗歟夫子寔存聖德其道可尊其儀不忒刊詩定禮百

王取則吾豈苑瓜東西南北

顏回讚

御製

杏壇槐市儒術三千回也亞聖止也稱賢四科之首百

行之先秀而不實得無慟焉以上刻

孔子讚 老子讚

右修書副使太子右贊善大夫麗正殿學士張悅奏稱

先奉恩勅令臣檢校

睿宗大聖真皇帝集臣伏見集中具載前件讚文又見

孔子廟堂猶未刊勅臣竊以為尊儒重道褒賢紀功本

於王庭以及天下一則崇先師之德一則紀

先聖之文其兗州孔子櫛宅益州文翁講堂經今千有

餘載皆未題頌臣特望搭 御書讚文及

陛下所製顏回讚并百官所撰七十二弟子及廿二賢

讚令東都及天下諸州孔子廟堂精加繕寫

御製望令刻石百官作望令題壁 陛下孝理天下

義冠古今使海內蒼生欣逢 聖造真敢勸風俗先

闡 帝猷

勅旨依奏

開元十年六月十日

開元十一年歲次癸亥八月甲午朔十六日己酉以上刻

朝散大夫行令武元禮

朝議郎行主簿樂思問

朝議郎行尉鄭儔印

朝議郎行尉盧懷秀

朝請郎行尉以上刻

按睿宗製孔子老子讚園宗製顏子讚張悅因檢

按睿宗集載此讚文奏請并御製顏子讚並須令

天下諸州勒石於孔子廟堂勅旨依奏故今濟園

州金鄉縣學尚存是刻唐時金鄉縣隸兗州魯郡

又金石錄目第九百七十二唐老子孔子顏子贊

睿宗撰李邕行書開元十一年十二月後於是碑

五月不知立石何地幸日存趙錄知為李北海行

書是刻八分獨不著書人姓名金石錄載有孔子

贊景龍中武盡禮正書疑是碑即行金鄉縣令武

元禮書刻武氏盡禮元禮昆弟工書亦可傳也訪

碑錄以三讚為睿宗御製未晰顏子讚為園宗手

筆趙氏所錄殆同此誤

折夫人曹氏墓誌

從備各一尺五寸十七行行十

曹氏譙郡君夫人墓誌銘 并序



夫爵霜痺草獨歎蘭摧驚塵拂林偏傷桂折人誰不死  
嗟在登賢伊賢者何誰郡君夫人是也夫人曹氏諱明  
照曾祖繼代金河貴族父兄歸化恭惟玉階惟孝惟忠  
允文允武夫人柔馨在性婉淋呈姿妙組於閨蘭潔  
蘋繁於沼沚年十有八適左驍衛將軍

折府君為命婦六禮猷脩四德姿孟氏母儀宗姻酌  
其訓育家婦禮里閨指其風豈謂石破山崩奄後傾逝  
以開元十一年十月八日終於居德里之私第夫人春  
秋不或即以其年十一月廿三日遷窆於金光坊龍首  
原之禮也慮樹復千年人移百代式刊方石乃為銘曰  
天街既形髦頭有經緯相汁夫人誕靈如何孤應危

卷六 唐三

露先傾悼逝川之不返敢平生而著銘

按譙郡君曹氏為折府君夫人折氏之著於史籍  
者後漢有折國折像國為鬱林太守生像通京氏  
易見方術傳元和姓纂引作折顏氏家訓高柴折  
像未知內教皆能不殺亦作折本後  
議後梁折嗣祚碑則云魏孝文之後為唐因隴西  
氏又有武德中詔府谷鎮邊使之語參考折克行  
碑及五代宋金諸史知折氏起於唐初世捍邊郡  
惜此左驍衛將軍未著其名也夫人終於居德里  
窆於金光坊宋長安志朱雀街西第五街即皇城  
西之第三街從北第四居德坊南街西出通金光  
門坊金光即唐城之正西門當居德坊西南里第

與墓正相近也婦人碑誌前題書法不一有書某  
官夫人某氏者如泰始八年晉任城太守夫人孫  
氏之碑大業十一年隋故大僕卿夫人姬氏之誌  
是也有書某官某某妻者如延昌三年魏代揚州  
長史南梁郡太守宜陽子司馬景和妻墓誌銘是  
也有書某官某某妻某縣君某氏夫人者如大唐  
故冠軍大將軍代州都督上柱國許洛仁妻襄邑  
縣君宋氏夫人墓誌是也未書卒葬年月當  
在上元儀鳳間有書  
某官某某妻某夫人者如偽周長安三年故司稼  
卿上柱國□□□杜夫至墓誌是也有書某官某  
公故妻某氏者如開元四年大唐太常協律郎裴

卷六 唐三

公故妻賀蘭氏墓誌銘是也有書某官某府君夫  
人者如開元二十六年有唐故杭州錢唐縣丞殷  
府君夫人碑是也有書某官某府君夫人某郡某  
氏者如永貞元年唐故雲麾將軍河南押衙張府  
君夫人上黨樊氏墓誌銘大中四年唐故右內率  
府兵曹參軍朱府君夫人南陽樊氏誌銘是也有  
書某官某公夫人某氏者如元和九年唐故河南  
府司錄盧公夫人崔氏誌銘是也有書某郡某君  
夫人某氏者如元和十三年唐故東莞臧君夫人  
周氏墓誌銘是也有書處士某公夫人者如會昌  
三年唐處士包公夫人墓誌銘是也有書某府君



夫人某氏或某氏夫人者如大和七年唐胡府君夫人朱氏墓誌銘會昌四年唐故丹府君朱氏夫人墓誌銘是也有書某君故夫人某郡某氏者如大中四年唐陸君故夫人富孫氏墓誌銘是也是皆統於夫者其從父稱者則開元三年將作監主簿孟友直女墓誌其從子稱者則永徽三年房仁裕母李夫人神道碑是也有冠以夫姓者如會昌五年陸君夫人何氏墓誌銘題唐故陸氏廬江郡何夫人大中九年陸君夫人劉氏墓誌銘題唐故陸氏劉夫人大中十年內寺伯彭城開國劉公夫人霍氏墓誌銘題唐故劉氏太原縣君霍夫人

卷六

又貞元二十一年唐故許氏夫人祈氏墓誌是也有止稱婦姓者如范如蓮花歸王察而誌題大唐故范氏夫人天寶豫章郡萬夫人歸周氏而誌題故萬夫人天寶是也有稱婦姓而及其郡望者如天寶六載唐故義興周夫人墓誌銘貞元八年大唐故清河張夫人墓誌銘開成三年故天水姜夫人誌銘大中九年唐故下邳郡林氏夫人墓誌銘是也有但稱夫人某氏者如聖圜三年夫人素氏權殯志是也此誌前題曹氏譙郡君夫人書婦姓并書封郡與他誌異嘉慶二十五年十月出於長安西鄉咸國裴脩甫購得之乞為考證春秋不或

或與惑通用論語以四十為不惑以三十為立年唐人習用者

隋開皇十七年大將軍昌樂公府司士行參軍張通委陶墓誌書姓而不加夫人與氏字書法與司馬景和妻及杜夫人誌均小異陸增祥志

卷六



金石續編卷第七

武進陸耀通纂

太倉陸增祥校訂

唐四

唐氏女端墓誌銘

石縱橫各一尺四寸十五行行十四字行書蓋題  
大唐故唐氏女墓誌銘九字篆書在陝西咸陽縣

女子字端蓋殿中少監唐昭之第三女也母曰王氏夫其體脩幽閑門傳禮則克柔其性有婉其容春秋十有六焉不幸天歿以大唐開元十二年六月廿三日終於京地靜安里之第以其月廿六日權殯于萬年縣義善鄉之原悲歎天乎不臧會靡降福神道何昧忽貽其殃諒何有違遂獲此戾悼以長往終天無期嗚呼哀哉乃

卷七 唐四

為銘曰

猗歟慶靈兮錫嘉祉婉而從訓兮善可紀宜其享福兮極遐祀奈何脩齡兮中道止白楊蕭蕭兮龍路悲丹旌搖搖兮相送歸相送歸兮永別離天情地義兮長相違右墓志十五行行十四字正書字徑七八分攷唐書宰相世系表有兩名昭者一為後周儀同三司承之五世孫一為莒國公儉之曾孫殿中監從心之子為河南尹莒公卒於顯慶初年七十八傳言孫從心神龍中以其子娶太平公主女累擢殿中監峻太常少卿坐太平黨誅而太平公主傳又以峻官為鴻臚卿据表峻為仲心次子河南尹昭為第五子峻之弟也

史言河南尹此言殿中少監似不甚合然女端之卒年纔十六作此志時恐其父昭尚在或後官終河南尹亦未可知况表之言往往不實案之時代疑此為莒公之後人也又攷長安志靖安坊在朱雀街東第二街唐書武元衡傳靖作靜正與此合靜安里蓋即靜安坊也義善鄉不見於長安志据此可以補之

山銘金  
石文編

右殿中少監唐昭女端墓誌銘志前不題疑即昭所撰與孟友直女馮氏婦十一娘盧鄩幼女姚婆兩墓石皆父銘女子之詞十一娘為已嫁之女姚婆為下殤端為中殤殤不立傳而有銘誌者由於

卷七 唐四

情不能已韓退之為女挈銘壤亦此志也唐書昭事無可考宰相世系表唐儉曾孫昭河南尹豈始為殿中少監繼為河南尹與百官志殿中少監從四品六典殿中省少監二人從四品上隋置一人皇朝增至二人龍朔咸亨隨省改復宋敏求長安志唐京城萬年縣所領朱雀街東第二街有靖安坊靖或作靜即此靜安里也唐書武元衡傳白氏長慶集寄微之百韻詩皆作靜正與此合義善鄉不詳所在宋志有義善寺貞觀十九年建縣南十五里寺以鄉名殆即其地此石山於嘉慶二十一年五月凡一百九十二字皆完好



青城山常道觀勅并陰

碑高四尺二寸廣二尺六分行行二十六字至二十  
八字不等行書勅前題字一行勅後題字三行並隸  
書碑陰表表十四行並正書在四川灌縣

大唐開元神武皇帝書 常道觀主甘遺榮勒字及

題 晉原吳光口刻

勅益州長史張敬忠頃者西南阻化僭役殷繁山川既  
接於夷戎縣道有勞於轉輸自卿鎮撫百姓咸安草弊  
邊訛良多慰沃歲陰寒極比平安好今賜卿衣一副至  
領之蜀州清城先有常道觀其觀所置元在青城山中  
間有飛赴寺僧奪以為寺州既在卿節度檢校勿令相  
侵觀還道家寺依山外舊所使道佛兩家各有區分今

卷七 唐四

使內品官毛懷景道士王仙卿往蜀川等州故此遺書

指不多及以上

勅縱橫各五寸飛白書

十一日書正

開元十二年歲次甲子閏拾貳月十壹日下十三年正  
月一日至益州二日至蜀州 專檢校移寺官節度使  
判官彭州司倉參軍楊躡 蜀州刺史平嗣先 清城  
縣令沈從簡以上並

碑陰

劄南道節度使

常道觀主甘榮書

蜀州青城山常道觀

右內品官毛懷景道士王仙卿等使至伏奉閏十二  
月十一日墨勅蜀州清城先有常道觀其觀所置元  
在青城山中間有飛赴寺僧奪以為寺州既在卿節  
度檢校勿令相侵還道家寺依山外舊所使道佛  
兩所各有區分者臣差判官宣義郎彭州司倉參軍  
楊躡往青城山准 勅處置其飛赴寺佛事及  
僧徒等以今月九日並移於山外舊所安置訖又得  
常道觀三綱甘道榮等狀稱奉 勅移飛赴寺  
依山外舊所觀還道家今蒙使司對州縣官及僧等  
准 勅勒還觀訖更無相侵者其山先緣寺界  
所有竹木等寺既出居山外觀今置在山中務使區

卷七 唐四

分不令侵競臣已牒所管州縣亦許觀家收領訖謹

附采藥使內品官毛懷景奉狀以聞謹奏

開元十三年正月十七日左散騎常侍益州大都督  
府長史劄南道節度大使攝御史中丞奉道採訪經  
略大使上柱國張敬忠上表

碑陰下截

上座蔡守仙

監齋勾靈相

道士楊悟五

道士樊務道

道士向慮已



山人寂道安

蜀士范仙舟

右唐明皇與益州長史劍南節度使張敬忠墨勅道光壬午九月予官長沙得之四川碑匠云在成都府灌縣城西七十里地名太平場天師洞內碑刻於開元十三年時節度使有八其六曰劍南節度使益州長史兼為劍南節度使故勅有在卿節度使檢校之語蜀州彭州皆垂拱中割益州所隸縣置節度使在益州青城山則在蜀州之清城縣故云一日至益州二日至蜀州也後列蜀州刺史及清城縣令銜名又有專

卷七 唐四

五

檢校釋寺官節度使判官彭州司倉參軍楊壽一人列於前司倉參軍乃刺史屬官判官則節度使之屬官時楊壽蓋以彭州司倉參軍兼為節度使判官也攷蜀記清城縣因青城山得名其山載福地記及玉匱經為第五洞天杜光庭謂是珉山之第一峰前號青城峰後臨大西山有七十二小洞八大洞明統志云青城縣在灌縣南四十里飛赴寺在灌縣西南三十五里則今之灌縣即開元中之清城縣也常道觀不見於地志據明統志載有大人觀在灌縣西南五十里攷太平御覽引五岳圖曰青城山洞周二千里蜀郡界黃帝拜為五岳丈人又唐六典謂蜀州青

城丈人山每歲春秋二祀享以蔬供委縣令行云云是丈人即青城丈人觀疑即當時之常道觀也今土人呼為天師洞者或因漢張道陵得道於蜀州之鳴鶴山其地相近遂沿為有此稱耳張敬忠附見新唐書張仁愿傳但云自監察御史累遷吏部郎中開元七年拜平盧節度使而未及後官益州事史之漏也傳又謂仁愿在朔方奏用御史張敬忠等皆稱善後至大官世名仁愿知人則敬忠殆亦當時之表表者開元神武皇帝乃當時羣臣所上明皇尊號明皇所書碑刻今傳於世者多八分及正書行書則僅有金仙長公主一碑此碑筆力遒茂出入二王不愧太宗

卷七 唐四

六

高宗家學而以僻在遐方訪拓不到自歐趙以來金石家俱未收錄惟寶刻類編載賜張敬忠勅而云開元十八年承子故亟為表出之金石文編古泉山館按青城山常道觀碑刻元宗賜張敬忠勅碑陰刻敬忠奏表唐書張敬忠傳開元七年拜平盧節度此稱益州長史錄其銜官足補正史又唐書地理志蜀州青城縣青故作清開元十八年更有青城山舊書青城漢江源縣地後周改為青城山在西北三十二里舊青字加水開元十八年去水為青此勅開元十二年下十三年表奏故山作青城縣作清城在未更以前也宋祝穆方輿勝覽常道



觀隋時建有唐明皇御書碑即指此勅勅前題常道觀主甘遺榮勒字表作常道觀三綱甘道榮前題常道觀主甘榮書甘道士姓名一碑三見彼此互異豈名榮字遺榮因為道士故又稱道榮耶宋王象之蜀碑記灌縣丈人觀紀符瑞碣甘遺榮八分書趙明誠金石錄青城山丈人祠廟碑甘遺榮八分書並作遺榮惜未著此碑耳名勝志青城山有異僧出入井中赴供長安頃刻復返廣明中賜名飛赴寺元宗行書傳世者惟此勅及金仙長公主碑碑書散朗勅書縝密筆法殊不相類此豈出蘇靈芝手耶何絕似鐵像頌真容勅也甘書奏

卷七

唐四

七

表則與王知敬褚遂良相近唐時僧釋善書有懷仁懷素大雅普昌洪滿行滿從謙翹微靈迅欽造齊操無可建初其羽士善書無過此者嘉慶二十三年徐保寧雙桂遠道拓寄亟著錄之以誌珍藏

豐義令鄭温球墓誌

石縱橫各一尺四寸五分二十三行行二十二字正善陝西郿縣出土今藏余家

大唐故靈州豐義縣令鄭府君墓誌銘

并序

榮陽鄭君諱温球字耀遠洪源浚流鼎門碩胄固以炳煥圖傳洋溢曾祖遜隨鴻臚卿河南公祖福祥 皇唐州刺史父方高始州臨津縣令昭穆暉映芝蘭芬馥成迪傳業不其休哉君温恭好學出言有章貞白成性立

行無玷解褐稱州玉城縣丞毗贊有倫人吏皆悅時蠻方作梗王師出誅監軍御史元公欽君器能相邀入幕克清夷落韜弓飲至君之策焉優 制嘉之轉蒲州汾陰尉儀形開輔損益絃歌秩滿調補靈州豐義縣令以鷹精擇無事自理示信不欺子游不下堂賈父歌來晚傷君之政無以加焉方將樹勤王家勒休天府彼蒼不憇巖電易謝人生到此天道靈論君有昆曰温琦廊廟巨幹朝廷重寶由禮部侍郎轉邠州刺史君諱兄所憩息未行哀哉禍臻於彼靡宇天倫之感振古莫儔即以

卷七

唐四

八

其時樞遷于鄆以開元十五年七月廿七日權窆於京兆府鄆縣口福鄉原禮也有子七人皆精敏之士續絳州翼城主薄兼汴州開封主簿揆充收孚回等並茹感肌膚沈痛創巨纂夫懿德寄我松槩子夙預姻親曲承誘頤士感知已懷此無忘聊繫情於斯文庶有光於泉壤銘曰

降鎮岳岳溱流湯湯展我之子為龍為光有昆如珪有子如璋家產其寶國殲其良千秋萬歲杳茫茫

前左內率府曹員盧兼愛撰

按榮陽鄭温球以靈州豐義縣令卒於邠遷窆於鄆其姻親盧兼愛為之銘墓也靈州邠州並屬關



內道同節度使邠州至靈百四十里至鄠三百里而近蠻方作梗云云乃開元十年安南賊帥梅叔焉等攻園州縣遣內侍楊思勗討之元公蓋監思勗軍而溫球入其幕因承優制得轉蒲州汾陰尉也唐元宗置中都改蒲州為河中府元和郡縣志謂在開元元年五月舊唐書地理志謂在開元八年通鑑則繫於九年正月改置之年月不同然李志云麗正殿學士韓琬疏陳不可六月詔停復為州劉書云其年罷中都依舊為蒲州司馬通鑑云六月己卯罷中都復為蒲州時乃隨改隨復故開元十年以後尙稱蒲州迨天寶元年改州為郡乾

卷七 唐四

元元年復為蒲州三年又改為河中府也汾陰之改寶鼎乃開元十一年又在溫球作尉之後矣此石嘉慶間出於鄠縣帖買携入長安其字耀遠與吾亡弟名同且感其歿於兄所購石以歸天倫之戚古今一致耳

此志經兵燹已失所在矣陸增祥志

唐故延州膚施縣令上柱國于公墓誌銘兼序

石縱橫各一尺九寸二十一行行二十一字正書蓋題大唐故于府君之誌銘九字篆書在咸陽裴氏

公諱士恭字履揖其先東海人也漢太守定國之胤洎五代祖謹仕魏遂居河南今即河南人也績著前史慶

貽後裔曾祖宣道隨左衛率 皇涼甘肅瓜沙五州諸軍使涼州刺史成安子祖承寧 皇商州刺史增建平公父元祚 皇益州九隴縣令龔建平爵尚德靜縣主公即主之次子也公言行周密風儀閑雅弱冠以諸親出身解褐授好時縣尉初大周御宇分邦制邑劃爾畿甸隸為稷州選部甄才擢授斯職亦當時之榮選也自茲已降累遷郡邑尋贊臨穎復典膚施闕右馳聲許邦思慮非此能備也開元十四年春 天子若曰縣令在任清白者選日擢用公即隨調方俟遷陟命何不融疾成不治以其年秋九月戊戌卒于私第春秋六十有六時來不偶其如之何夫人譙郡戴氏妍妙疑華貞順勉

卷七 唐四

行自承饋盟克諸琴瑟降年不永雖恨偏沉同穴相期果然終合開元十五年十月乙酉權祔於京地神和原禮也拱樹蕭蕭坐看成古佳城杳杳空見微月嗣子溺嬰等泣血崩心絕漿茹慕昊天莫報長夜不曉慮陵為谷刊石為表銘曰

死生有數晝夜不捨嗟彼于公長歸地下高墳寂寂宅此崇阿千秋萬古孰知其他

按膚施縣令上柱國于士恭墓誌銘舊唐書職官志諸縣令正第六品上階上柱國正第二品縣令為職官上柱國為勳官于氏先世攷詳于孝顯碑士恭乃孝顯從孫也涼甘肅瓜沙五州為關內道



唐初置涼州總管府改都督府或管四州或督八州七州宣道為五州諸軍使當在武德七年之後商州亦關內道隨為上洛郡唐初改商州天寶元年復改上洛郡九隴縣屬劍南道成都府本隋蜀郡武德元年改益州領成都九隴等十三縣三年分九隴等三縣立濠州貞觀三年廢仍屬益州四縣置彭州九隴屬焉元祚為益州九隴縣令蓋當貞觀二年之後延州膚施稷州好時皆關內道好時武德二年分醴泉縣置屬雍州三年改隸稷州貞觀元年復屬雍州天授二年改隸稷州武后以天授元年改國號曰周誌稱分邦制邑正指其時

卷七 唐四

元和郡縣志但云貞觀元年廢稷臨穎河南道許州屬縣故云許邦思慮也神和原即神禾原詳見敬節法師塔銘在西安城南香積寺第五橋皆其地也

敬節法師塔銘

高二尺二寸廣二尺六寸二十六行行二十一字正書在陝西長安縣杜承村并序

大唐口義寺故大德敬節法師塔銘

夫王而作則者大雄見而逝者大寶聲被周漢義逸齊梁學比稔毛富如岷玉道飾其行俗賞其音或內秘靈和或外見常迹起伏不拘於代出沒所謂於須臾孰有以兼之公得其門也

惟大德俗姓盧諱敬節范陽人也祖 尚書遠口栖志 匡園父樂司徒季英閑居遁世愍于稗子過以群流放 令出家不從文秩上可以益 后下可以利人不 累莊嚴足陪淨感令投虔和上受業年甫什歲日誦千 言維摩妙高飛峰 海法華素月吐煦情田奏梵音以 雲揚感神明而電激厭俗之垢 王澤遐沾落髮 之貞天魔為懼至二十九入道具臘寺舉都維那二十 載清拔僧務造長廊四十間不日克就光嚴 帝宇粹表祇園結棟凌霞飛簷振景土拜左顧靡怯風 搖人謁右旋非憂雨散亦嘗柔外以定力振振順中 以如如心弈弈吁法橋而虹斷切義筋之神移莫不悼

卷七 唐四

哉何嗟及矣以開元十七年七月十五日於私房春 秋七十有五窆於神和原律也門人處王璿延祚等念 松迴茂仰蕙逸芬恨頽景之不畱恨驚風之早落師魂 遠何至資影痛何孤恐岸成川起塔崇禮式為銘曰 迹滿三界神放六通教令遍囑德位常融轉延像世運 及都公木選寒柏山寶舒虹行高舜下言貴居忠俗承 遠聲色道洽化無窮水播魚後 人斷院悲空日影何 旋北山陰遽已東荒郊悲慘慘烟氣乱蕊蕊式修營兮 妙塔用表列於仁雄樞寔歸於泉壤性遙拔於樊籠挫 一代之濁命流千古之清風

按敬節法師塔銘撰書人皆不著開元十七年法



師年七十有五則生於高宗永徽六年十歲出家  
為麟德元年二十九入道為宏道元年神禾原見  
景龍三年法琬碑景雲二年蕭思亮墓志銘開元  
十四年思恒律師墓志是刻作神和原與開元十  
五年于士恭墓志同宋張禮遊城南記陟神禾原  
西望香積寺塔原下有樊川御宿之水今西安府  
南杜曲社之西有神禾原

秦望山法華寺碑

開元十三年二月立李邕撰書

案此重刻本謬論甚多在山陰秦望山天衣寺  
何子貞前輩嘗以宋拓本摹刻於濟南係開元

卷七 唐四

廿三年十二月八日建據以補入并摘跋語錄

後陸增  
祥志

秦望山法華寺碑并序

括州刺史李邕撰并書

昔者法王道開嶺山相現曾是大事職非小緣順喻孔  
多證入弥遠故以三界為宅五濁為火四生為子六度  
為門一乘為大車十力為長者轉置熱惱之眾延集清  
涼之都念茲在茲廣矣大矣法華寺者晉義熙十三年  
釋曇翼法師之所建也師初依廬山遠公後詣關中羅  
什架入禪慧尤邃佛乘雖禮數摠衣而名稱今坐與沙  
門曇學俱遊會稽觀秦望西北山其峯五蓮其溪雙帶

氣象靈勝林壑虛閑比興蕭閣營卜蘭若羞泯槃食納  
如來衣專精法華永言寶意感普賢菩薩為下俚優婆  
提狴子於竹篁寄糧種於蓬室師以縮屋未可枕屐乃  
明移出樹閒延入舍下及杲日初上相光忽臨乘六牙  
衛八部勝幡虹引妙樂天迎翩僊騰雲遙裔上漢師想  
望太息沉吟永懷葉公好龍已遇真物羅漢測佛未了  
聖心於是苦行自身灼誠通夢宛如昔見弥恨前非象  
勸持經營難其語烏來聽法不易其人矧乃攝以蜂王  
吼以師子吼謂者倚其裳袂讚歎者合其風雷時太守  
孟顛以狀奏聞曰以為寺則知妙法者真如之已體蓮  
華者淨道之假名是故崇厥經署于榜入無量義成不

卷七 唐四

住曰至若高僧慧其邑人陳載皆踵武投跡傳燈襲明  
或五柱範堂或七寶規殿立普賢座追連弗藍龍王讓  
池鷹子疏塔迦羅衛國連至雲山淨明德宮更開日月  
固足以發慧印啓玄門入位畢臻出家偕應則有持證  
寺觀永歲司流或慧舉十激或昭明再造或簡文瑞像  
或武帝香鑪寶鈴吟風珠幡交露僧瑤墨意畫長豪之  
妙光宮女縷功織大身之變相次有陳州邑吏隨國施  
檀百寶盈於九隅羣經備於三藏所以神鍾警夜保賢  
聖之天居祥烏肅賓逐軒蓋之雲集忍辱靈草栴蓂  
於小莖偃僕萎花牽灼灼於高榦故得人天迴首江海  
回聲芭蕉遇雷條焉滋茂葵藿隨日至矣勤誠登山而



野曠心空浴水而垢除意淨施及先律師道岸今弟子  
釋儼並身林久伐禪荆都遺性通七事或惚八關金杖  
五小優劣既等繒綵四色功德豈殊甘露有加香油不  
墜頃者豪州刺史前此邦別乘太原王公名弼法海廣  
大慧炬融明德立於衷義開於物到輝致主之節有耿  
接竿葛亮報國之誠不忘草奏夫人武氏佩服真空干  
擻已覺及男緬緒等惟肖二尊克慎三業若行若坐依  
佛依僧去煩惱之外糠得慈悲之內實起普賢臺一級  
寫法華經千部廣化人更大啓津途即普賢臺立法華  
社每年二月重會一時且地効其靈山呈其秀有上座  
已覺寺主道解都維那神慧僧表道賓律師行深慧燈

卷七 唐四

五

等多材為林眾器成樂一體和合乎用住持相與言於  
王公曰夫名者事之華碑者物之表其或表不立則瞻  
仰失容名不興則讚述無地願言刻石是用齊山朝散  
大夫前侍御史今都府戶曹袁公名楚客其皎如日其  
心如丹負濟之雄才託演成之雅意願慙作者法使憤  
然其詞曰  
會計南山秦望北寺高僧注還聖匹標寄首闔比峯法  
華取義羣公護持歷國檀施陸寶大來海环摠萃幡影  
連珠像光發瑞松嶽蕭疎竹泐蕊翠綱紀有條禪律不  
墜掾曹已直別乘仁智臺壓龍首殿開鳥翅象駕菩薩  
鳥迎車騎異香馥醇神鍾鬚髯作為碑板讚述名字

唐開元廿三年十一月八日建刻石人東海伏靈芝  
李書石刻惟大照禪師碑余未及見所見者若戒壇  
銘葉國重碑婆羅樹碑東林寺碑皆翻刻失真李思  
訓碑任令則碑端州石室記麓山寺碑李秀碑盧正  
道碑靈巖寺碑龍興寺額各造妙境而純任天機渾  
脫充沛則法華寺碑為最勝去春在吳門韓履卿丈  
詒此宋拓本攜至濟南付老僕陳芝重刻神理難追  
規撫粗具矣高僧傳載曇翼構法華精舍事與碑悉  
合惟翼逝後立碑山寺會稽孔道製文不知北海曾  
及見否此碑翻本疊出無論筆勢全非即文字亦多  
舛改如秦望山上增大唐字與後題唐開元復出括

卷七 唐四

五

州或作栢州十徵誤十徵基缺筆作其或誤不缺陳  
州邑吏隨國檀施誤作陳隨國施州邑吏檀偃樓菱  
花作優曇異花有耿投竿作有取拔竿像光發瑞下  
誤接臺狀龍首刻石人東海伏靈芝作東海伏靈芝  
刻石皆訛舛顛倒可笑末題開元二十三年十二月  
八日建按新書本傳開元二十三年起為栢州刺史  
立碑正在其時金石錄輿地碑目俱不誤翻本作十  
一年十三年者皆謬也  
周村卅餘家鐫像記  
石高一尺五寸廣三尺正書記十行行二十一宇至  
二十四不等題名三十行刻餘未錄在河南府武縣  
開元四年歲次景子正月辛巳朔十八日戊戌崇



仁鄉周村卅餘家再鑄

昔創名山方求潤礎鑄容刊像承祖祚之前規拔苦丞  
迷為子孫之厚福具三十二相向一百餘年觀容色而  
將口異衰嚴而取麗村人若老若少終期代鵠之心惟  
婦惟夫實切護鳩之誠貧無減已不辭懸磬之勞富有  
積誠將傾潤屋之費口求異術或訪奇能方施藻瑩之  
工載耿丹青之色巧行金頁通飾玉毫光焰浮於九天  
慈悲盈於十地湛蓮華於淨目謂彌勒之初生曠積菓  
於鮮脣覺如來之不滅自營功德併捨農忙薰辛無入  
口之期酒口絕充腸之口五體投地希符長者之誠一  
心啓天興洽菩提之願 書人劉仙經

卷七 唐四

按周村卅餘家乃麟德元年造像十八家之後裔  
因其祖禰所造像塔再鑄藻飾而刻斯記開元丙  
子為二十四年四上缺一字乃廿字也麟德時脩  
武縣慈仁鄉開元時改為崇仁鄉開元丙子上距  
麟德甲子七十二年周村戶口倍蓰亦見承平蕃  
衍

大智禪師義福塔銘

石高二尺六寸廣二尺六寸五分二十五行  
行二十四字字徑寸正書在陝西長安縣

大唐故大禪師下關

弟子太僕少卿杜昱撰

禪師諱義福俗姓姜氏潞國銅鞮人曾祖仲暹隨武陟

承鴈門令大父子胤烈孝解脫並丘園養德隱居不仕

禪師體不生之口神經無染之絕韻爰在悼齋遊不狎  
羣遂更童長身無擇行峻節比夫嵩華雅量方於溟渤  
初好老莊書易之說亟歷淇澳漳滏之閒以非度門一  
皆謝絕齒邁三十適預緇流慧音共芝若同芬戎相與  
蓮花比潔大通之在荆南也慈導風行聲如鼓鍾應同  
鳴鶴乃襄糧脩謁偏袒請命得法要式是勵精決辰  
之間驕然大悟三摩隨入順忍現前大通印可密印付  
囑自是多歷名山普雨甘露經行如市宴坐成林門下  
求謁固啞三年之滯眾中樂聞常兼五十之喜則我禪  
伯之徽業實亦駿揚于耿光及遊步上都載脂咸洛法

卷七 唐四

梁是荷人寶歸尊有如王公四累下逮禪販百族明發  
求哀涕淚勤請則亦俯授悲誨朗振圓音應器而甌缶  
必盈返根則條枚盡洽如摩尼皆隨眾色入蘆荀不瞋  
餘香所可脩行分獲契證昇堂或落落口出其餘則滬  
滴皆是前年 輿駕東幸禪師後旋口洛閉關靜  
慮猶口口言或跌坐通宵或冥寂終日門弟子有觀異  
相竊或怪之知化緣將終接袵悲侍開元廿四年夏五  
月廿五日右脇徂逝春秋七十九僧夏口口八粵六月  
十有七日 恩勅追号大智禪師秋七月六日甲

申遷神於奉先寺之西原起塔守護禮也禪師以道分  
人運慈濟物凡所利樂率先弘溥其茂德殊行則刊在



世碑冥貺神迹則詳夫外傳簡茲盡美略而不書猶述  
變海之期示勒開山之記銘曰

闕塞西麓相縈抱兮極目南臨伊汝道兮永錫大智神  
所保兮達人口已豈多藏兮率由代教駿發祥兮子蔭  
法嗣道有光兮

大智禪師碑已見萃編此其塔銘也塔銘與碑  
銘蓋同時所撰故碑文中有太僕卿濮陽杜昱  
云云此文云其茂德殊行則刊在世碑也所述  
事蹟較碑銘稍略其先世三代之名則碑府所  
未詳彼云上黨銅鞮人此云潞國銅鞮人上黨  
以郡言也陸增祥志

卷七 唐四

十九

令長新誠

石高尺六寸廣尺九寸十四行行  
十一字正書在陝西大荔縣城

令長新誠

我求令長保又下人人之不安必有所因侵漁浸廣賦  
役不均使夫離散莫保其身徵諸 理寄尔良臣与之  
葦故政在惟新調風變俗背偽歸真教先為富惠恤於  
貧無大無小以躬以親青旌勸農其惟在勤墨綬行令  
孰不攸遵曷云被之我澤如春

開元廿五年二月七日奉

勅頒示天下縣令

朝請大夫守縣令韋堅書

初元宗擇令長一百六十八人又自製新誠宰相裴耀  
卿等請令集賢院善書者書以賜之其後諸縣往往  
各以刻石集古

唐開元之治盛矣元宗嘗自擇縣令一百六十三人  
賜以丁寧之誠其後天下為縣者皆以新誠刻石今  
猶有存者余之所得者六世人皆忽不以為貴也元  
宗自除內難遂致太平世徒以為英豪之主然不知  
其興治之勤用心如此可謂為政知本末矣然鮮克  
有終明智所不免惜哉集古

案令長新誠見於歐錄者六一河內一虞誠一汜水  
一穰一舞陽一不知所在見於趙錄者四一房子一

卷七 唐四

二十一

未載縣名其二即汜水虞城本也此刻在唐時天下  
縣治皆有至歐趙著錄僅見數石矣而大荔之本則  
歐趙所未見也書石之韋堅字子全京兆萬年人官  
終刑部尚書唐書有傳載其歷奉先長安令有幹名  
唐奉先縣在今為華州蒲城縣而今之大荔縣在唐  
為同州馮翊縣堅未嘗令馮翊而碑乃不出於蒲城  
而出於大荔何耶金石記  
右碑共十三行行十一字韋堅正書頗瘦勁字徑八  
九分在陝西大荔縣明皇所製令長新誠唐書本紀  
失載攷通鑑開元二十四年二月甲寅宴新除縣令  
於朝堂上作令長新誠一篇賜天下縣令當即此也



今據此刻則廿五年而非二十四年又玉海載其文人之不安作人之所為青旌勸農作責躬勸農皆當以碑為正此刻末云奉勅頒示天下縣令則當時各縣皆必勒石歐陽公集古錄有跋言所得者六則河內虞城汜水穰舞陽其一不知所在金石錄目有開元廿四年二月者三一云汜水縣一云房子縣其一則不注地名又有元和三年七月王通篆書者在虞城縣而寶刻類編又載劉飛書開元中刻在鄧州及鄭宗冉書太和九年建在許州明千氏天下金石志載河南有六刻云一汜水一河內一虞城一穰其一舞陽一不知何處蓋本之歐陽公故與趙德甫所言

卷七 唐四

三

不盡合而近代黃氏中州金石文於汜水縣載此刻亦與鄧州同作劉飛書恐誤也明趙子函石墨鏤華言在關中所得者乃一王其行書碑雖泐甚然書法是深於聖教者予今則僅見此一刻也韋堅唐書有傳云字子全京兆萬年人姊為惠宣太子妃妹為皇太子妃中表貴盛故仕最早由秘書丞歷奉先長安令有幹名元宗咨其子擢為陝郡太守水陸運使攷今大荔縣附同州府郭係近代新設唐之奉先為同州屬縣此刻堅署衙朝請大夫守縣令者當即奉先縣令也惟六典言凡任官階卑而擬高曰守階高而擬卑曰行唐之文散階朝請大夫乃從五品上而縣

令有京畿及上中下之別京縣令乃正五品上畿縣令乃正六品上則韋堅所任之奉先縣蓋以京縣令而階卑於官故曰守也又攷宋開寶中改奉先為蒲城今蒲城縣在同州北一百二十里相距尚遠不知何以此刻流入同州豈今之大荔縣實即唐之奉先耶

古泉山館金石文編

按令長新誠頒示天下則所在縣邑多有之唐書元宗本紀開元二十四年十月賜縣令上中考而不及須誠通鑑開元二十四年二月宴新除縣令於朝堂上作令長新誠一篇賜天下縣令宋王象之蜀碑記唐令長新誠在合州赤水縣開元二十

卷七 唐四

三

四年立明皇嘗擇縣令百六十二人賜以丁蘭之誠其後為縣令者皆以誠刻石集古錄取焉景祐中令重刻之見於金石錄者有四一在汜水一在房子並正書一八分書不詳所在皆次於開元二十四年無書者姓名一在虞城王通篆書次於元和三年而不及此石此石不知所在孫星衍訪碑錄云在陝西大荔韋堅正書唐書韋堅傳堅字子全京兆萬年人姊為惠宣太子妃妹為皇太子妃歷奉先長安令奉先令蒲城大荔則唐之馮翊縣堅未嘗守馮翊令豈是刻由奉先長安而移於馮翊耶今訪之長安蒲城大荔皆無此石堅為李林



甫中傷死於貶所宰相世系堅刑部尚書韋城縣男從顯秩也

殷夫人顏氏碑

此碑四面刻連額高七尺七寸廣二尺二寸厚九寸前後各九行兩側各四行每行二十九字正書額橫額唐虞唐承殷君夫人顏君之口十二字

有唐故杭州錢唐縣丞殷府君夫人碑

第十三姪男金紫光祿大夫行湖州刺史上柱國魯郡公真卿撰并書

君号口定琅邪臨沂人

口黃門侍郎字缺七 皇朝秦

王記室思魯府君之曾著作郎字缺三 賢字缺九 天皇帝

王侍讀贈華州刺史昭甫府君字缺十 聰慧明達發乎天

卷七 唐四

均孝仁敬讓迴出人表精究字缺十 其在家也九族仰其

壺儀其移天也六姻字缺十 女史太夫人殷氏以彤管之

才膺大家之選字缺十 書監元孫府君太子少傅惟貞府

君貌焉始孩字缺十 擅大名已錄今增十七字

皆君字缺十 宜芳令裴安期字缺十 而左耳缺焉君有三子

長曰武康丞字缺十 倫字缺十 而左耳缺焉君有三子

次曰處士齊望有成人之姿幼曰晉州長史成已錄今增十七字

失

二字缺十 之不登字缺十 秩每與文士族祖濟武平一呂因李淑

陳字缺十 匡朝內弟耀卿允南棣弟劉確族弟字缺十 同賦詩

多擅警絕之句六女長適字缺十 口生安陸令銓孝養於君

次適王元字缺十 著漢春秋次適蔡九言生字缺六 為當代之

冠次適顏昭粹粹女適司勳郎字缺四 才器為海內字缺四

楊欽生濯季淮幼適我兄闕疑仁字缺五 度為君感字缺六

及女娉真卿童孺時特蒙君教言辭字缺編 奇字缺四 延

壽王孫字缺四 龍字缺四 淹造化篇五都賦不幸開元廿五

季秋七月有五日以隨字缺四 終于成字缺四 尉氏尉之公館享

季八十四粵以明季春正月合祔于東字缺四 山之玉

寶原禮也嗚呼君全德內充慈仁外被才剛可以升博

士法已錄今增十字更正一字

鏘鳳乘龍之字缺三 不俱無石窳魚軒之字缺三 長筵拜慶多

而莫逮謀不朽其庶茲銘曰

於字缺十 我姑字缺十 口字缺十 愛深淪青耳割宛蕪惠及踈賤仁

涵朽枯子孫宴喜龍鳳相趨教我音辭王孫五都期頤

未究字缺五 石墳阿聲流八區已錄今增十七字

右碑文廿六行兩面兩側環刻面各九行側各四行

行廿九字字徑二寸許皆正書其上橫題篆書兩面

各六字在洛陽縣玉虛觀嘉慶乙丑虞山張子恂文

學夔游中州手拓其文歸以贈予時王侍郎金石粹

編書尚未成予患拓本殘蝕難讀亦未就錄出後見

侍郎書已刊行此碑雖載其中但有正背兩面而無

兩側文實不全又据所錄兩面之文其漫漶殘闕與

而莫逮謀不朽其庶茲銘曰

於我姑口口口愛深淪青耳割宛蕪惠及踈賤仁

涵朽枯子孫宴喜龍鳳相趨教我音辭王孫五都期頤

未究石墳阿聲流八區不俱無石窳魚軒之長筵拜慶多

而莫逮謀不朽其庶茲銘曰

於我姑口口口愛深淪青耳割宛蕪惠及踈賤仁



予拓本亦無甚異而外舅錢宮詹先生跋尾所言如  
之推府君之元及著作郎下集賢學士勣禮府君之  
孫等文皆今拓本所闕蓋潛研堂所藏尚是數十年  
前舊拓也意欲更訪彼本校錄故遲遲有待而近聞  
潛研之物已多散失恐一時未必即得爰姑就予本  
錄之且意有所疑者以每行字數計之黃門侍郎下  
當闕七字而之推府君之元止六字著作郎下闕三  
字其下乃賢字而賢上一字磨滅之跡猶隱隱可辨  
是崇而非集因攷家廟碑云勣禮解褐校書郎與兩  
兄師古相埒同時為宏文崇賢學士則賢上所闕三  
字當為宏文崇明矣且攷唐志武德四年置修文館

卷七 唐四

於門下省九年改曰宏文館又開元十三年改麗正  
修書院為集賢殿書院於是始有集賢殿之名而東  
宮官有崇文館學士云貞觀十三年置崇賢館上元  
三年避太子名改曰崇文館則高宗為皇子之時自  
當稱崇賢為是又賢下尚闕九字而學士勣禮府君  
之孫止八字意先生當時是摘其要文言之亦有筆  
畫不清者故皆不合耳家廟碑言昭甫為高宗侍讀  
曹王屬改本紀高宗為皇子時封晉王而唐會要長  
安二年太子左庶子王方慶上言沛王為皇太子時  
改崇賢館為崇文館又太宗第九子明封曹王昭甫  
蓋為晉王曹王東宮之官也魯公家廟碑作於後代

宗時故不便仍稱晉王乃改稱廟號耳而此碑又改  
稱天皇者則以高宗之謚為天皇大帝也與家廟碑  
之意略同今拓本天字尚清而易辨而王侍郎所錄  
遺去此字於皇字上空一字與前皇朝同例蓋失於  
細攷矣潛研堂跋尾據唐書殷踐猷傳知成己之母  
為顏氏成己乃踐猷族子又云讀此碑乃知即魯公  
之姑其二妹者一為宜芳令裴安期妻其一則殘缺  
不可辨矣中溶嘗攷唐碑每有姨弟之稱似即謂從  
母之子此碑叙成己同賦詩之親友有云內弟曜卿  
允南者曜卿乃魯公伯父元孫之子允南則魯公之  
仲兄皆為殷君夫人兄弟之子是謂成己稱舅之子

卷七 唐四

曰內弟也則其所稱姨弟劉瑾疑即夫人一妹之子  
也今碑文已殘缺不可辨而武虛谷授堂金石跋乃  
云夫人為昭甫季女必有誤矣此碑歐趙皆未見首  
著錄於寶刻類編而以魯公為夫人從姪亦誤也黃  
氏中州金石攷引金石補遺言在河南府道居寺天  
王殿前新自地中掘起畢尚書金石記誤勿掘起為  
掘出云此碑已見寶刻類編則非新出愚謂此係墓  
碑而非墓志本不當在土中王侍郎謂此碑當自宋  
以後入土至近時新出是矣然因未見側文不知志  
銘尚有勒石墳阿之句可證也且即拓本觀之其背  
文之中上下皆鑿去三行內十二字作兩大方孔形



必是後人曾以此石作階砌欄檻之用以致埋入土中耳王侍郎亦未及審出言之文於錢唐縣丞殷君履直之姓名事實已磨滅皆不可辨而可辨者其子女之事甚詳稱其三子則并及其交游有名譽之人如左司郎中柳芳及武平一史皆有傳所謂族祖澹者當即家廟碑云澹好屬文之人也又稱其六女不獨皆著其所適之壻并及其女所生之子女等事

卷七 唐四

士博上一字右旁作十而左旁已漫漶蓋用後漢書鄧后紀言后志在典籍不聞居家之事母嘗非之曰汝不習女工乃更務學寧當舉女博士耶故事也碑又云真卿童孺時特蒙君教下又有延壽王孫賦及造化篇五都賦等文而其後銘中亦有教我音詞王孫五都之句蓋魯公早孤家廟碑言自蒙伯父泉允南親自教誨舉進士故夫人在室亦嘗教以讀前人詞賦也碑題額稱夫人為顏君而不曰氏者蓋內其姑而不言氏以尊之耳故文中亦皆稱君又碑文長而紀事甚詳者亦重親親之道與家廟碑同一體格也自韓柳之文行乃有潘昂霄輩據以言墓銘之例

於是後人務以簡畧為高古不知所貴乎文且託諸金石者原欲表其事實以垂於久遠若寥寥數語籠統不詳又何取而曷足重哉如魯公此碑及家廟碑豈反不可以為例者耶餘詳王侍郎書中金石錄

志詳

唐錢唐丞殷君夫人顏君之碑篆額橫題碑之陰陽二面有唐故杭州錢唐縣丞殷府君夫人之碑并序

第十三姪男金紫光祿大夫行湖州刺史上柱國

魯郡公真卿撰并書

君号真定琅邪臨沂人北齊黃門侍郎之推府君之元

卷七 唐四

皇朝秦王記室思魯府君之曾著作郎宏文崇賢學士

之季女錢唐丞殷履直之妻也聰慧明達發乎天均孝

仁敬謹迴出人表精究圖史博通禮經問無不知德無

不備其在家也九族仰其壺儀其移天也六姻賴其任

恤天后當罔旁求女史太夫人殷氏以彤管之才膺大

家之選召置左右不遑願復二弟曰秘書監元孫府君

太子少保惟貞府君為始孩頓隔姑恃君躬自誨育

教之詩書志擅大名皆君力也叔父史部郎中敬仲府

君為酷吏所誣率二妹宜芳令裴安期妻司業岑獻

妻割耳訴冤獲滅死及誕男成已而左耳缺焉君有

獻

獻



三子長曰武康丞嘉紹尤工小篆為寸字飛白勁利絕

倫紹子婿郎中柳芳今之良史芳子長樂令幼立

名次曰處士齊望有成人之姿幼曰晉州長史成已雅

善與書兼絲才藝鳴謙勇退不登清秩每與文士族祖

濟武平一呂因李嶧陳齊州族弟朝內弟曜卿允南

族弟劉堆族弟貞同賦詩多擅警絕之句六女長適李

氏生安陸令銓孝養於君次適王元淑著漢春秋次適

蔡九言生燕學生□□□為當代之冠次適顏昭粹粹

女適司勳郎□□□才器為海內□□□次適楊欽生

濯季淮幼適我兄闕疑仁親友悌有□□□度為尼

卷七 唐四

音訓□□□延壽王孫賦崔氏飛龍篇江淹造化篇五

都賦不幸開元廿五季秋七月有五日以隨謀終于成

已尉氏之公館享季八十四粵以明季春正月合祔于

東京萬安山之玉寶原禮也嗚呼君全德內充慈仁外

被才明可以升博士法度可以律師雖借老不俱無

石窳魚軒之賢而長筵拜慶多銷鳳乘龍之載於足云

也真卿不敏夙承誨誘追深仁而莫逮謀不朽其庶茲

銘曰於惟我姑德盛才德愛深倫育耳割冤蘇惠及

疎賤仁涵朽枯子孫宴喜龍鳳相趨教我音辭王孫五

都期願未究人世世殊刻石墳阿聲流八區

魯公書碑多四面環刻如宋廣平碑家廟碑及此碑

皆是也萃編但見陰陽兩面未見兩側故所錄未全

碑既磨泐而拓本又復麻沙即兩面中亦多遺字今

以全拓本與魯公文集參校其可識者以大字為別

泐處則據集本旁註碑與集俱缺者則用方闕至集

本萃編間有誤字則據碑正之公高祖思魯祖昭甫

父惟貞兄闕疑四世皆娶於殷殷履直及其子成己

亦兩世娶於顏碑所稱太夫人殷氏昭甫之妻公之

祖母也萃編以為公自叙其母非是夫人葬於開元

廿六年其時魯公方三十二歲此碑題銜曰行湖州

刺史則在大曆七年以後十三年以前公任湖州時

卷七 唐四

尼榮惠隱塔銘

高造一尺二寸五分寬二尺廿八行行十八字行書在河南洛陽縣

大唐大安國寺故大德惠隱禪師塔銘并序

禪師俗姓榮京兆人其家第四女也族望北平曾祖權

隨金紫光祿大夫散騎常侍兵部尚書東阿郡開國公

祖建緒銀青光祿大夫使持節息始洪諸軍事三州判

史東阿郡開國公并祖思九黃門侍郎父懷節夷州綏

陽縣令外祖韋氏字孝基皇中書舍人逍遙公之孫也

禪師聰識內敏幼挺奇操粵自鄙亂敬慕道門專志誦

經七百餘紙業行精著簡練出家自削髮染衣安心佛

道尋求法要歷奉諸師如說偈行曾無懈倦捐軀委命



不以為難或行無虧冰霜比潔或斷穀服氣宴坐禪師  
或鍊辟試心以堅其志動靜語默恒在之中凡所施為  
不輟持誦雖拘有漏密契無為雅韻孤標高風獨遠嗚  
呼驚波不息曠影難留生滅無恒遽隨遷謝開元二十  
二年七月十一日壽終於安國道場春秋七十有六右  
脇而卧奄然滅度臨涅盤時遺曰吾緣 師僧父母  
並在龍門可安吾於彼處與 尊者同一山也弟子居  
圓德博通三藏才行清高生事竭仁孝之心禮葬盡精  
誠之志追痛永遠建塔茲山縱陵谷有遷庶芳不朽乃  
為銘曰

至道希夷代罕能窺探秘究妙夫惟我師其一

卷七 唐四

爰自韶年訖于晚歲精念護攝虔誠不替肅肅或行明

明之惠淨業滋薰與佛同契其二

逝川不駐隙駟難留奄隨運往千古千秋嗟永感而無

極式彫紀於芳猷其三

開元廿六年歲次代寅二月六日建

龍光寺舍利塔記

開元廿八年七月在扶風正書

郭楚貞母建多寶塔銘

石高一尺四寸廣一尺六寸二十行  
每行十七字正書在陝西扶風縣

多寶塔銘 并序

夫朝質淨乾高明無以秘其象真儀括牝厚載安可通

其形惟聖界巨干大海寫浮珠之偈高城六度提河啓  
淨蕤之口故得慈航並汎香軻分吐濟七水之沉淪演  
三乘而去茲爰有郭楚貞昆弟眷等太夫人李氏自開  
元七年受持法華經第八金剛觀經尊勝藥師等經每  
日夜持頌一遍循詞進業踰實謙虛弃五濁之煩籠居  
四緣之淨域又捨緣身裙帔等數十事造多寶塔一所  
上為過去下緣見在嗚呼性均泣扇哀埒跪書故能智  
炬潛輝通四令而外朗慧根夙繁演十頌而齊貞醍醐  
灑煩惱之津寶地鑲業日之果于時營搆宇託勝裁規  
採崑閭之名珍珠鍾巖之美玉霧竦雲立月映星離類  
天上之飛來疑地中之湧出勒以琬琰鑄以琳琅口靈

卷七 唐四

心之稟、表禪識之倉、其詞曰

彼美昆弟粵有尊堂攀緣性相經捧津梁情摯東岱業

口西方傾企精進長緣頂王

開元廿九年歲次辛巳閏四月辛巳朔十八日代戌建

立

按此石出土未久從西安帖賈購得拓本未知在

西安否也于時營搆宇句以四字例之營下當有

脫字

金石續編卷第四終



金石續編卷第八

武進陸耀道纂

太倉陸增祥校訂

唐五

陳令望心經碑

高三尺廣一尺六寸十五行行二十字額題  
插川陳公密多心經碑九字三行並正書

般若波羅蜜多□□□卷

不錄文

天寶元年四月八日河北道宣慰使朝散大夫守內侍陳令望造

按河北道宣慰使朝散大夫守內侍陳令望造密多心經碑唐書地理志河北道有採訪使而無宣

卷八 唐五

慰使通鑑開元十六年以宇文融為戶部侍郎兼魏州刺史充河北道宣撫使註宣撫使始此宣慰宣撫職蓋相同諒皆因事立名非常職也朝散大夫從五品下內侍從四品上

張尊師探玄碑

碑高四尺五寸廣二尺六寸二十九行行五十字行書在河南濟源縣

唐東京道門威儀使聖真先生張尊師遺烈碑銘

大開道觀法師蔡璋撰 承議郎行河陽縣尉韓贊書

先生諱探玄字體微家世南陽正一真人道陵師君之

胃也真人光上清之版蓋中古之仙矚而駭馳鬼神指麾而震動河岳仙支流乎百代真氣降于三天

元將斧績妙門光傳法印興復乃烈是生貞元曾祖

儼周襄國茶州刺史大父幹隨平州司馬襲封朝陽縣

開國子父睿遭季世亂離終身向晦莅州也政符于德

儻司武也才叶于文若避世也 道隣于仲湖盛矣哉

其先自沛遷鄧朝陽因官徙廣平今為臨洛人也先生

童而遜悌冠而貞愿勁若循篋之節和如滂磬之聲正

衣冠而冰雪在容離堅白而寂却遊刃陌君之施遠矣

文明初 天皇下席國家延慶于 道度為仙官

隸本郡明山觀道士開元初補西京景龍觀大德恩詔

卷八 唐五

供奉將授諫官先生執心堅明守 道純固固辭見許

十四年朝廷增崇 大聖祖元廟祠庭有血寄迓官

垣擇賢才以時溼潔 天子精選黃褐 親垂紫書先

先生與峨眉王仙卿青城道仙甫漢中梁虛舟齊國田

仙寮等允膺 宸鑒有司備禮冠蓋紛迎登邱山俯河

洛飄飄明霞之外育育紫雲之際望者以為神仙之會

也廿一年 詔為東都 道門威儀使與洞先生司

馬秀同拜於玉清壇冠重疊之五雲佩離羅之九色

霜臨絳府水鑒國都進登仙階允執 天憲自是采真

遊者知證歸之所存焉俄兼聖真先生兩觀主清懸不

弭令望如初先生異時靡然歎曰始吾耀德繕性矜仁



窃名將以貽混人間心存應 帝殊不知外護内捷已  
清真焚和大丈夫當神動 天隨披然移是日歷選海  
岳至心乎茲山焉入清虛洞宮得皇人秘記曰凡初躋  
道位必先詣陽臺即此山是也先生乃考卜幽昧薦  
辭明靈至誠罔通若遇神授雖子真谷口遠遊即中  
一時也古老相傳曰仙人臺也昔周王昇仙太子朝  
天壇於此臺上有憩笙鶴之跡今 我唐玉真公  
主於臺下構館為集靈仙之都因風嘉聲信萬古之同  
德其地即是古奉仙觀前有投鍾仰為規口之藩每至  
陰凝黛碧則霜韻常聞雖千載之湮淪亦九州之殊異  
者也 公主以 天人之貴 帝子之尊玉鏡清懸瓊

卷八 唐五

華洞照自夫醫真官於金格烈仙位於瑤壇曰大洞三  
景法師四紀于茲矣頃年搖羽節吟鳳簫真相光煌於  
九天風馭周遊於羣岳以為此地青溪乃切碧洞千  
門煙蘿嘶風金澗生月可冥八秘滋五牙朝會丹田豫  
遊冲漠 皇上奉尊 祖之孝穆友于之仁 恩降茶  
宸光融碧落題上方公主幽居曰平陽洞府小有仙臺  
又於山門別署金榜為靈都觀貴主又罄散湯沐首事  
增脩先生亦德契言從道同心一盡以 天恩所賜口  
裘器服及私居庄碾園墅資營繕焉惜乎厥功未而晏  
然體逝享年七十有六默遷於山口雲泉之業時天寶  
元年七月丙寅也先生將示疾也預脩金錄法事躬奠

河圖醮禮倏有二仙光降百神昭 其景象靈命及遺  
試因誦誌傳詳焉文多不載及乎解蛇也非煙覆寢異  
香盈室參老龍之戶既子鶴之塋隣人見先 紫衣白  
馬俄亡所在烈風迅雷晏而後息八月壬寅封樹之際  
赤氣被於宮信夫昇仙之驗也奉仙觀主殷抱質聖  
真觀監齋冠含光夙奉 主恩經始靈都之侵道士席  
守元馮若水任詢吳運劉意並承 天澤服朱罔牡之  
門猶子庭芝門人靈應或感愴泉洞或悽傷竹林相與  
歎雲霓之不歸望松檟之增慕瑋也肅尚其德悅聞其  
風故謚曰貞因先生頌崖略于幽石  
博博泉源清漳孕靈淪激波怒如雷如霆於昭乎貞因

卷八 唐五

才全而德形端若表炯若星巖岳峙潛泉滄侖乎而來  
委 天和而出壑翛然而往混元化以歸冥乘日之車  
子馭雲之駟飛霞丹霄子流金火鈴小有空洞子清虛  
明庭雲層巖峩子上鎮郊坰浩劫洋洋子厥德弥馨  
天寶二年歲次癸未六月己酉朔三日辛亥建 刻  
字人李興  
按碑述張尊師探元遺烈蔡瑋撰碑贊書探元為  
正一真人張道陵之胃始為廣平郡明山觀道士  
開元初補西京景龍觀大德廿一年為東都道門  
威儀使兼聖真元兩觀主玉真公主於清虛洞  
仙人臺構館為集靈之都上題幽居曰平陽洞府







殆不可測每有口人精思遐感則霜韻落鳴迺五月辛丑之夕公主露真文敷玉口鐘聲乃殷發深底遠和雲韶自暝達曙壽容不絕壬寅佩五老真印杖八威神策端五度靈飛六甲傳詔口七元或日月交輝或雲霞動色晃朗天宇揚光仙山至若始陰玉符祖劫雲口鬱儀結隣之錄口晨宴景之道則有上公口保三元口司皆降飛雲綠軒席輦金蓋然口口授口訣真感口口故署口格曰玉真口華真人皆真命自天理絕同口甲辰言功受秩清晨解散復有祥飈蓬蓬然中壇而起若神官羽駕歸飛於太空時間步虛口口口徐轉公主口鳴口鼓貫斗口延立久之返乎居室矣是歲東周炎亢自

卷八 唐五

春徂夏人口口力野無良苗公主登仙臺臨洞府口鑪口口飛步口剛俾夫金龍驛口鮮奠口禮俄而口口口甘口流盈尺故當時遠近咸謂之 公主兩馬則知夫德苞於經濟者其業也廣行通於神明者其感也深自非降 彤庭孕靈金格特受異氣蔚為至人則曷能靜該道口動口 天祐祈誠必應休有明徵者哉公主法号無上真字元元 睿宗大聖真皇帝之愛女 今上之季妹青骨凝照瓊胎洞虛口葆口元門而禎符不一年甫二八當景雲之初始受道於括蒼羅浮真人越國葉公其時老君為親降法壇口口三刻言以口授義以神融故其圖章隱訣代莫得而聞也但見事載青史緯

編玉諫面京宜壽縣之樓觀者昔文始先生尹真人口氣之所山水屋蓋蒼蒼古墟崢嶸丹宮後聖有作公主以天寶之前歲孟夏月佩參靈之印混疑始之心臨目存真斯焉攸處若然者七日而所居精室卿雲覆之有二青衣玉童自雲來拜回而動承指使常在左右也則仙格之稱不其宜哉自是漱五晨之輝採九芝之秀踵息聽氣道形絕粒動無違事矣不口則何能周括萬象徧索羣岳得于茲山焉夫此山者隱口陽臺小有天洞環合曾翠凌口口情騰赤霄而口疑霞明口丹梯而口口昔王子晉舉手緱嶺息駕於斯口口天壇口口異口連太行懸口千仞口口皆秀孤松自煙况其研谷

卷八 唐五

擢峯玉林口口草可名言也公主卜築口口為采真口居柴門栝亭口口茅室丹竈叶日藥園長春勺水可以口口口拳石可以口口口口公主上前年輝灑宸翰光顯寶額曰平陽洞府小有仙臺又於山門別署金榜為靈都觀公主優遊爰處將廿年口口已口昇仙階及茲凡五受真錄宜其口六合口口弃口口如脫口口而口之輕舉元默口天口口永願祝堯不能忘魏是知無往不適与道為徒者非至德其孰能與於此焉有若監度深舉中岳三洞鍊師馮齊口口王玉京同法壇西岳道士口延壽中使內謁者監程元暹王屋令李拯官寮道俗莫不咸向破觀時東京法衆元元觀主王虛貞等鼓



金碧翊霞軒陪□乎絳宮之前倘伴平碧宇之下稽首

雲會□聲而言慶大君受祚於元元天妹同符於女偶

詠歌不呈頽紀斯文瑋幸得捧綈瑤壇砥札瓊府輒敢

扣冲寐搜香冥貽列元猷□□□琬誠慙□□□愧當

仁□□□紀□□實貞□□有唐天寶之二載也

大中大夫守河南少尹臣李□□□中使□□□

西京大昭□觀道士□□□□□石

第一千二百十二唐玉真公主受道祥應記蔡瑋撰

蕭誠行書天寶二載錄金石

唐書公主傳睿宗第九女玉真公主字持盈始封崇

昌縣主俄進號上清元都大洞三景師天寶三載奏

請去公主號罷食邑元宗不許再請乃許之靈寶應

時唐初公主之為道士者以武后女太平公主最為

驕恣卒以謀逆敗若玉真公主者其受道祥應之果

否姑不必論觀其辭封樂道亦可謂善終者矣書碑

之蕭誠唐書宰相世系表官司勳員外郎趙氏金石

錄天寶三載庫狄履温碑亦誠之行書也中州金石

記有玉真公主受道靈壇祥應記天寶二年立亦道

士蔡瑋撰元丹正書在濟源靈都宮與蕭誠所書

此記為一時所立也符清節金石記

按此蓋中州金石記誤以建碑人為書人非又一碑

也吳式芬志

天寶陁羅尼呪石刻

石高一尺六寸廣二尺二寸二十七

佛頂尊勝陁羅尼呪

佛說無垢淨光大陁羅尼神呪不錄

天寶三載歲次甲申二月十五日建

任令則碑

高七尺廣三尺五寸三行行五十

君神道碑并序

李邕文并書

若享以令

德□以懿□□啓其深□□覆其前□故能名重

於位德富於時夫高也不以固□□□□□□

翼子之惟肖矣 公諱令則字大猷本樂安博昌

回居官令為西□□□□□□□□□□□□

國與薛同姓故勝侯曰寡人若朝於薛不敢與諸任齒

漢御史大夫敖後漢司空隗魏吏部尚書愷並朝□□

司馬辯府君考 皇朝資州司馬直太史盛□□

退身周仁形志或雲□□□□□□□□□□

無悔□□□□□□□□□□□□□□□□

福永歸□如也公駿發炳靈







臣輔周人為國寶學是家<sub>其一</sub>族有賢英業尚韜晦藏  
 用<sub>其二</sub>鳴謙<sub>其三</sub>背有典有則可久可大<sub>其四</sub><sub>其五</sub><sub>其六</sub><sub>其七</sub><sub>其八</sub><sub>其九</sub><sub>其十</sub>  
 廣業<sub>其十一</sub><sub>其十二</sub><sub>其十三</sub><sub>其十四</sub><sub>其十五</sub><sub>其十六</sub><sub>其十七</sub><sub>其十八</sub><sub>其十九</sub><sub>其二十</sub>  
 設既<sub>其二十一</sub>本文<sub>其二十二</sub><sub>其二十三</sub><sub>其二十四</sub><sub>其二十五</sub><sub>其二十六</sub><sub>其二十七</sub><sub>其二十八</sub><sub>其二十九</sub><sub>其三十</sub>  
 謀因加武烈<sub>其三十一</sub><sub>其三十二</sub><sub>其三十三</sub><sub>其三十四</sub><sub>其三十五</sub><sub>其三十六</sub><sub>其三十七</sub><sub>其三十八</sub><sub>其三十九</sub><sub>其四十</sub>  
 雲三邊金鼓萬里功勳與言鸚鵡領耻與<sub>其四十一</sub><sub>其四十二</sub><sub>其四十三</sub><sub>其四十四</sub><sub>其四十五</sub><sub>其四十六</sub><sub>其四十七</sub><sub>其四十八</sub><sub>其四十九</sub><sub>其五十</sub>  
 返<sub>其五十一</sub>墳塋<sub>其五十二</sub><sub>其五十三</sub><sub>其五十四</sub><sub>其五十五</sub><sub>其五十六</sub><sub>其五十七</sub><sub>其五十八</sub><sub>其五十九</sub><sub>其六十</sub>  
 伯仲叔季號天追攀泣血<sub>其六十一</sub><sub>其六十二</sub><sub>其六十三</sub><sub>其六十四</sub><sub>其六十五</sub><sub>其六十六</sub><sub>其六十七</sub><sub>其六十八</sub><sub>其六十九</sub><sub>其七十</sub>  
 卷八 唐五  
 主  
 於豐碑懸孝思於荒隧<sub>其一</sub>  
 天寶四載十二月廿八日建  
 按李北海撰書任令則碑偃師段襄亭大令<sub>嘉謨</sub>  
 任武功時訪得之拓以寄贈碑凡一千五百餘字  
 可辨者尚及三分之一姓名官階卒葬年月以及  
 先世後嗣猶得諦審錄之任氏之先始於薛侯下  
 至漢魏則有御史大夫敖司空隗吏部尚書愷攷  
 元和姓纂漢御史大夫廣阿侯任敖任敖之後為  
 晉尚書任愷望系樂安博昌後漢書任光子隗章  
 和元年拜司空乃南陽宛人非任敖支派豈北海  
 所據譜系或有傳會耶祖辨鄆州司馬考盛資州

司馬直太史唐書地理志鄆州關內道鄆坊節度  
 管資州劔南道西川節度管職官志上州司馬太  
 史令並從五品下<sub>其一</sub>州大都督府別駕專知和州  
 靈關兩道遊奕唐書地理志揚州大都督府督揚  
 滁常潤和宣歙七州靈關當即和州之東關王公  
 諱<sub>其二</sub>忠諱下缺嗣字即王嗣忠也  
 拓本漫漶難辨茲據筠清館補八十七字正二  
 十六字不復瑣記<sub>其三</sub>  
 張虔万造像銅碑  
 高<sub>其四</sub>二寸廣一寸<sub>其五</sub>范銅仿碑式碑陽鐫阿弥陀像碑陰  
 刻<sub>其六</sub>記六行行七八九字不等類題大唐二字並正書  
 天寶五載五月廿日上為皇帝下為一切蒼生又為七  
 卷八 唐五  
 代先亡今為見存父母敬造阿弥陀像一鋪佛弟子張  
 虔万一心供養  
 翁方綱天寶造像銅碑歌 松石先生好奇古獲斯  
 銅碑手為跋厥嗣小松琢秘之首慮虞舟嗣君奪龜  
 跌龍首背鼻鈕二寸之高八分濶其日辛未歲丙戌  
 甲子壇初黃素達尔亦中間一蒼生同受空中靈響  
 豁範銅為君復為親七寶旃檀袈裟謁禱書陰符極  
 蠅楷度人經亦窮毫末况乃大字鶴銘法要訣無多  
 即鐙撥席頭金粟神妙影珠鬚扇蛟龍活中非填  
 金乃古綠黝于髹漆豪光抹晉公洪福亦勒碑妙蹟  
 同時祝香盃<sub>其七</sub>  
 韓說洪福寺彌勒海枯石爛尔獨完電



索雷輪語休聒馬城梅雪湖外風碧穗秋庵響松栝  
何時聯句續段張金牒經如新手脫乾隆丁酉八月

張虔万造阿彌像銅碑向為黃小松司馬易所

藏翁學士作歌二百餘字細書寸紙薦碑刻竹簡

并貯之今歸常熟蔣伯生大令因培道光丁亥遇

伯生於嶺南出此拓本示因并翁詩錄之

振威副尉成君墓誌銘

石縱橫各一尺六寸二分十九行  
行二十二字正書在陝西長安

唐故振威副尉左金吾衛新平郡宜祿府折衝都尉

府君墓誌并序

赫赫宗周昔有天下今族命氏列乎千成公

卷八 唐五

連 曾祖威 皇太中大夫禮部侍郎 祖立

散大夫趙郡饒陶縣令 父崇 皇朝議郎宣

戶參軍於是克清門風乃敷政理脩歷中外

以良家子屬 中宗孝和皇帝有事郊

授左羽林軍長上轉京地府望苑府別將

左清道率府口候當警夜紫禁環衛 丹墀以事

一人方逾十祀無何調河東郡霍山府左果毅都尉左

金吾衛知隊仗使洛交郡龍交府彭源郡天固府加振

威副尉新平郡宜祿府左折衝都尉知隊仗如故加左

威庫使勁驍雄之勇烈虎豹之師守金帛之殿將出約

之後公幼而習武長而主兵恭默其心堅白其操誠福

之善矣豈禱之淫矣遵疾弥旬終于咸陽別業然天寶  
五載九月廿一日享壽五十有五以六載十月廿八日  
葬於長安高陽原禮也銘曰

嗟嗟都尉三居其位 天階人侍 天府司使福善

無徵禍淫曷至且小植松柏乃高起龍蟠非獨今日之

如然皆當萬古之所利

耐軒新獲此碑較比年所得稍大雖間有剝蝕而筆

致秀逸頗類褚河南惜未載書者名容當考之 庚

寅中秋青門李僕菽安氏題行書三行

誌泐下方左角標題處自宜祿下缺七字以文驗之

當是宜祿府左折衝都尉其知為成府君者文叙姓

卷八 唐五

源有列乎千成句也古法

右墓志十九行行廿二字正書字徑五六分書法不

甚惡然多草率漫漶不可辨之字志首標題一行下

角闕夫七字不知其何姓而文之第一行下書名之

處亦闕去惟其曾祖及祖父三世之名與官略具祖

父之官皆不甚顯文有以良家子屬中宗孝和皇帝

有事郊口之語攷唐書中宗紀景龍三年十一月有

事於南郊其時正當武氏亂國之後朝政未靖宿衛

甚嚴乃由被選入羽林軍供武職起家者也百官志

言左右羽林軍有大將軍將其屬各有長上十人又

東宮官有左右清道率府其屬有中候各二人則石



刻候上所闕一字當是中也志又言諸衛折衝都尉府有折衝都尉一人左右果毅都尉各一人別將各一人其下有隊正副隊正副將下於果毅都尉果毅都尉下於折衝都尉而兵志云太宗貞觀十年更號統軍為折衝都尉別將為果毅都尉今據墓志先言望苑府別將後言左果毅都尉則果毅都尉在別將上之又一官且兵志明言置折衝都尉一人左右果毅都尉各一人長史兵曹別將各一人見云別將為果毅都尉之言誤也且官志於折衝府不言有長史兵曹則長史兵曹豈後來汰去者耶兵志又言凡天下十道置府六百三十四皆有名號而關內二百

卷八 唐五

六十有四皆以隸諸衛即墓志所稱京兆府望苑府及河東郡霍山府洛交郡龍交府彭原郡天固府新平郡宜祿府皆是也以地理志攷之新平郡即邠州有府十其一曰宜祿彭原郡即甯州有府十一其一曰天固洛交郡即鄜州有府十一其一曰龍交河東郡即河中府有府三十三其一曰霍山惟京兆府無望苑府而鳳翔府即扶風郡有府十三其一曰望苑蓋後來又移置也唐制十六衛以左右金吾衛為最重故六典言有大將軍將軍各一人而唐志於大將軍之上并有上將軍六典注云又置引駕三位六十人並於左右衛取明閑隊仗法用兼能糾彈事者充

分為五番上下仍於諸衛翊衛隊正內取五人為主帥蓋即墓志所云左金吾衛知隊仗是也又百官志有左右藏署言左藏有東西二庫朝堂庫及東都庫東都朝堂庫右藏有內外二庫東都庫開元十九年以監察御史二人蒞太倉左藏庫三院御史皆初領繁劇外府推事其後以殿中侍御史上一人為監太倉使第二人為左藏庫使又墓志所稱振威副尉者乃武散階從六品下以統兵外府武臣預京師金吾衛政事又兼殿中侍御史文臣之劇任其人必多幹略而有為者惜乎墓志雖志而姓名已不傳於後世是又何說哉此刻未見前人著錄有庸人題記於石

卷八 唐五

尾云道光庚寅新出當亦是關中古物故亟錄其文以表之

按誌石下方缺姓名不具而懸官備詳刻祀推恩以良家子授左羽林軍長上轉京兆府望苑府別將口清道率府虞候調河東郡霍山府左果毅都尉左金吾衛知隊仗口洛交郡龍交府彭原郡天固府加振威副尉新平郡宜祿府口折衝都尉知隊仗如故兼左藏庫使唐書中宗本紀神龍元年九月壬子祀天地於明堂十一月壬午享於太廟並賜文武官勳爵誌所稱中宗孝和皇帝有事郊口郊下當為廟字本紀中宗謚孝和皇帝天寶十



三年加謚太和大聖大昭孝皇帝此誌勒石於天寶六載在加謚之前故稱孝和皇帝通鑑唐紀二十三至二十五皆題中宗大和大聖大昭孝皇帝而元宗紀天寶十三載二月癸酉享太廟上中宗謚曰孝和大聖大昭孝皇帝既殊新舊兩唐書且與本書中宗紀標題不合謚重孝字亦復不文以孝和為太和之誤而辨誤失載又代宗紀大曆十四年七月禮儀使吏部尚書顏真卿上言累聖謚號太廣請自中宗以上皆從初謚魯公文集請復七聖謚號狀高祖以下悉取初謚中宗為孝和皇帝兵部侍郎袁孝言陵廟玉冊木主皆已刊勒不

卷八 唐五

十九

可輕改事遂寢不知陵中玉冊所刻乃初謚也唐書百官志十六衛左右羽林軍長上各十人左右金吾即隋左右候衛顯慶五年改左右金吾衛諸衛折衝都尉府每府折衝都尉一人上府正四品上中府從四品下下府正五品下左右果毅都尉各一人上府從五品下中府正六品上下府正六品下別將各一人上府正七品下中府從七品上下府從七品下諸衛折衝果毅別將擇有行者為展仗押官即此誌所云知隊仗是也又有左右清道率府左右虞候神龍元年改左右清道衛曰左右虞候率府開元初左右虞候率府復曰左右清

道率府又左藏署令掌錢帛襍綵天下賦調卿及御史監閱開元中以殿中侍御史為監左藏庫使此以武衛得兼蓋出異數望苑霍山龍交天固宜祿諸府皆軍府也唐書地理志河東道河中府河東郡有府三十三曰霍山關內道鄜州洛交郡有府十一曰龍交圍州彭原郡有府十一曰天固邠州新平郡有府十曰宜祿與墓誌並同惟地理志關內道京兆府京兆郡有府百三十一不載望苑鳳翔府扶風郡十三府內有望苑以此誌證之望苑府兵本隸京兆不知何時改隸扶風也兵志府兵之制起自西魏後周而備於隋唐因之天下

卷八 唐五

三

十道置府六百三十四皆有名號凡府三等兵千二百人為上千人為中八百人為下屢陶河北道趙州趙郡屬縣天寶元年更名雷晉亦見地理志高陽原宋敏求長安志在縣西南二十里此石道光九年出土十三年春顧業脂鶴寄粵

房渙翠峰亭記

高二尺廣三尺七寸八行九字正書在陝西興陽城東十五里大石峽壁上

我皇帝道高前聖德邁三皇天下晏然四方無事朝廷清謐常思蹈舞之儀 宮苑歡娛每賜春遊之賞 天恩廣備錫賚見霑旬日飛觴求諸勝地武興泉石觸目驚人况卜良遊自口奇絕順政遊勝郡南十里山障重



復石壁千雲淥水澄灣清冷見底崗巒掩映葱翠難名  
雖王羲之蘭亭未足云比石季倫金谷豈可同年  
叨忝專城常霑宴賞同諸英佐口盡歡遊天寶八載  
三月二十日口口房煥自書

翠峰亭銘萃編

右記一百五十二字房灑撰書初泐四字宮苑作  
宮苑與天恩皆間一字谷及專城亦間一字避石  
泐也銘六十二字初泐十四字撰銘為太原王口  
當是繼房煥守郡者按唐書地理志興州順政縣  
太平寰宇記唐立興州以武興山取名記云武興  
泉石銘云守武興郡四境山嶙峋即今大石峽是

卷八唐五

署陽縣志載翠峰亭而不及二刻王君森文署

陽縣事訪得之

萃編僅載銘詞標題云房史君題記蓋未見前  
記故有此誤銘者王口非房史君也陸增祥志

王屋山劉若水碑銘

碑高四尺五寸廣二尺六寸二十八  
行行四十三字行書在河南濟源縣

大唐王屋山仙人以上故靈昌郡太守息薑願書

道本無名名生於物用聖本無跡跡著於教存夫惟學  
無所學能明自然理盡乎妙有矣夫惟得無所得能知  
合變心處乎至虛矣以此進為而混俗功大名揚而衆

仰以此退居而閑遊江海山林之士伏其孰謂也

尊師有焉 尊師諱若水字齊物彭城人也曾祖皇

隨任洛州司戶參軍才器過人德行殊眾祖楚皇任房

州上庸縣丞詩書博覽文詞宏達父問養志匡園優遊

卒歲 尊師幼而敦敏性與中和真相霞舒仙骨嶽

立年十三神龍中有 勅度人誦經入 道配瑤

臺觀既慕神仙之術旋作率真之遊遂詣中岳 韓尊

師受洞神經法便居勞盛山五載保其 道也至開元

初又詣東岳 任尊師受洞元中盟八景之要便居秦

山日觀臺十載已外物矣時遇茅山 任尊師遊山見

而異之曰此 道寶也遂授以靈飛六甲谿落七元八

卷八唐五

錄秘文大洞真要仍傳養生隱訣自後却粒服餌吐故

納新人貞而天乎又詣恒山居大光焰峯三載至如九

丹秘要三洞神法皆成誦在心如示諸掌至開元廿

四載 道門威儀使奉 玉真公主教請詣中岳

與唐觀校之經錄 道高物外臨寓寰中聲聞于

天名著非我至天寶三載有 詔 尊師德

行純和尤精科戒請住西岳雲臺觀上方太清宮至五

載靈昌郡道眾等竭誠勸請願傳法要乃言曰齋心潔

行以祈國益 道不凝滯亦在流通遂於瑤臺觀壇場

廣闢 天地肅清授真一經法金人玉檢始以要

盟龍章鳳篆終焉授與道眾謝 恩建黃錄齋以



祈靈應其時白鶴繞壇綵雲浮座祥風肅起異香遠聞  
見者咸言 尊師精誠所感也至六載 玉真公主  
已捨館陶之封卜居平陽之洞以為常娥餌藥乘兔輪  
以長生羸女吹簫登鳳樓而人壽遂於仙人臺下建立  
山居既饒靈跡復多仙草有 教安置旌至德也七載  
又□□ 教東京 睿宗大聖真觀奉  
勅脩□理藉清高副 國誠命初□□ 道至于□  
功□儀設而□□法事行而儼若爐煙晝起瑞色氤氳  
燈炬夜開祥光喻赫都城士女觀者霧集莫不讚歎稱  
未首有至八載太歲己丑 尊師時年五十有七閏  
六月廿三日□疾忽云吾奉入 道志求出世所望乘

卷八 唐五

雲御鶴白日升 天今上靈有命我欲辭去願謂

諸弟子曰方生方死方死方生一理汝勿憂也是  
日申時復有異香入院左右莫不聞者至夜半寢於靜  
室奄然而絕當其爇暑容色鮮輝手足柔和一無改變  
門人號躡行路傷嗟以為 尊師歿世而尸解矣以  
七月十七遷於尚書谷之東阜禮也嗟乎時則變易物  
難長久彼堅者石可以刻彫彼言者文可以傳示匪文  
匪石後何觀焉有弟道士曰齊莊鷓原永懷式昭至德  
銘曰  
天長地久兮物則虧盈陰化陽施兮有衰有榮達士所  
以肥遁居貞得 道可以齊乎死生 吾師仙化兮

神遊上清府兮寥兮不知其名千秋萬歲仙臺之下蕭  
蕭唯有松風之聲

天寶十一載歲次壬辰二月己酉朔廿八日景子建

檢校覆鑄字姪劉元覺執書

刻石人李崇綽

按王屋山劉尊師碑銘劉齊莊文翟嗣書齊莊即  
尊師之弟亦為道士翟乃故靈昌太守之子唐滑  
州靈昌郡武德初置州天寶初改郡屬河南道鄭  
滑節度使即今滑縣地唐人碑刻有蒙父官結銜  
者如偽周長安三年尚直博墳銘題曰盧州巢縣  
令息尚君之銘尚為後人所題翟則自叙皆一例

卷八 唐五

也唐濟源王屋二縣並屬懷州元省王屋入濟源

國朝與滑州毗壤靈昌道眾素奉教法因屬故太  
守之息就近書碑其書法工妙與顏平原徐季海  
並時而不為所掩惜剝落大半予得舊拓本錄之  
尚為完備惟第一行僅上截大唐王屋四字第二  
行僅下載故靈昌郡太守息翟嗣書十字可辨矣  
孫因訪碑錄有靈都觀□尊師碑翟灝行書天寶  
十載二月又有王屋山劉尊師碑齊莊文翟□行  
書天寶十一載二月蓋一碑而誤析為二其定為  
靈都觀者從天寶二年張尊師碑補入知為劉尊  
師者以碑末有姪劉元覺而增翟灝作翟灝十一



載作十載皆以碑文剝蝕而誤其實止一碑也餘  
詳張尊師探元遺烈碑跋尾

首行山仙人 魚行河口縣主簿口德撰及文

中缺字為字均據筠清館補正陸增詳志

張元忠妻令狐氏墓誌

石縱橫各一尺九寸二十行行  
二十字行書在陝西長安縣

唐故銀青光祿大夫行內侍員外置同正員上柱國張

公夫人鴈門郡夫人令狐氏墓誌銘 并序

惟天寶十有二載十一月四日夫人卒於京兆府殖業

里之私第嗚呼時載六十有三若夫人之姓裔自平太

原處嬪于室凡廿載矣夫人進對工繡以備於賓祭

卷八 唐五

先祖恭具於膏澤之之以容艱不以悅己怡色事上撫

下允稔謙和愛子如生育人無怨夫張公諱元忠任太

中大夫賜邑為鴈門郡君後進銀青光祿大夫遂加号

為鴈門郡夫人也不意回由運改福謝緣疎夫去天寶

九載五月十三日卒於河南府里之第宅次載就墓于

京兆府三原縣之分界自阻已後念趣來緣每弘慈悲

常思不忘以夫先偶同事幽泉又歲月無良遂別塋壤

眾子未窆莫能再榮嗚呼人道所悲傷矣以今載十二

月四日遷殯於京兆府長安縣龍首鄉之原也代移世

久墳壠權殘刻石為銘媿叙夫人之德銘曰

食邑之家 捨於珠璣 簪纓之族

衣無重綵 六行所脩 四德兼載

謹慎閨門 善音無壞 太山南指

渭水東邁 歲月蒼蒼 記之永代

此誌無書者姓名驗其筆迹與張希古誌絕似亦鴈

門田穎書也夫人夫元忠食邑鴈門希古食邑馬邑

皆在今山西大同府穎籍其地故為書誌二張蓋族

人也誌中貌作猥怨作惡自阻以後阻當作殂宦作

宦善作善權作權代易世久世字不避太宗諱闕筆

去天寶九載去當作以然唐誌以去作以字用者甚

多僧思道誌云去至德二載春秋八十有一解進誌

云去元和四年三月四日疾終尹澄妻朱氏誌云去

卷八 唐五

開成四年告終于私第皆是如此蓋當時習俗相沿

有此用法也古誌石華

按鴈門郡夫人令狐氏乃內侍張元忠妻元忠先

有偶令狐其繼室也唐時內侍皆有室史稱高力

士娶呂元晤女李輔國娶元擢女其見於碑志者

有吳文妻李氏李輔光妻輔氏王守琦妻張氏謝

氏與夫別塋而銘墓者創見於此銘曰太山南指

太山即太華山也垂拱元年武后避祖諱改華州

為太州華陰縣為仙掌見元和後雖復舊俗尚相

沿故稱華山為太山耳

怡亭銘



表本石高廣及行字不計在湖北武昌縣  
怡亭 裴鷗卜而亭之李陽冰名而篆之韋虬美而銘之曰以上二十二字篆書

崢嶸怡亭磐礴江汀勢壓西塞氣涵東溟風雲自生日月所經象木成幄羣山佗屏願余逃世於此忘形

永泰元乙巳歲夏五月十一日隴西李莒以上五十字八分書

怡亭在武昌江水中小島上武昌人謂其地為吳王散花灘亭裴鷗造李陽冰名而篆之裴虬銘李莒八分書刻于島石常為江水所沒故世亦罕傳鷗不知何人虬代宗時道州刺史韓愈為其子復墓志云虬

卷八 唐五

為諫議大夫有寵代宗朝屢諫諍數命以官多辭不拜然唐史不見其事李莒華弟也集古

第一千三百九十五唐怡亭銘裴虬撰李莒八分書

李陽冰篆永泰元年五月金石錄怡亭在殊亭東唐裴鷗作宋蔣之奇云怡亭銘刻於江濱巨石之上乃唐李陽冰篆李莒八分書裴虬為之銘世謂三絕明一

銘在武昌縣江中洲嶼間夏秋水漲則沒於水廣韻裴姓伯益之後封於菑因以為氏後徙封解邑乃去邑從衣此碑裴一從衣一從邑兩字通用也未題永泰元乙巳歲不云元年者歲年同物省文互見也案

字當是偶脫裴虬字深源大歷四年為著作郎兼侍御史道州刺史杜子美集有次湘江宴餞裴二端公詩即虬也潘研堂金石文改尾

集古錄云亭在武昌江中小島上銘刻於島石常為江水所沒故世亦罕傳宜乎知之者少也此銘集古錄外他家皆未見收錄唯楊用修墨池瑣錄云李陽冰庶子泉銘怡亭刻石二世之詔不是過也則此銘似為用修所賞而所輯金石古文亦不之載何也說文裴舊俱薄回切裴衣長兒鬻河東聞喜縣姓氏字本當作舊今經典相承皆借裴此更兼用之吳玉搢案唐書宰相世系表裴鷗裴虬皆御史中丞曠之子

卷八 唐五

鷗官容州長史虬官諫議大夫李莒為隴西李氏工部郎中舒之子李華為趙郡李氏典設郎恕己之子集古錄謂莒華弟也誤矣金石錄

右篆刻前篆書六行行四字字長三寸四分後隸書五行行八字又三行皆低一字字徑寸二三分末行下有小隸書四字似是刻工姓名上二字已漫滅在湖北武昌縣据文知怡亭為裴鷗所築李陽冰為名曰怡亭并篆此二十二字其銘又為裴虬所作而李莒別以八分書之一刻而分篆隸又為四人之事皆所罕見亦文人好奇之病也外舅潘研堂跋尾云在江中洲嶼間夏秋水漲則沒於水故拓本稍難得



王象之輿地碑目亦遺之裴虬字深源大歷四年為著作郎兼侍御史道州刺史杜子美集有次湘江宴饒裴二端公赴道州詩即虬也中溶案此刻歐公有跋云怡亭在武昌江中小島上武昌人謂其地為吳王花灘銘刻於島石常為江水所沒故世亦罕傳不知何人虬代宗時道州刺史韓愈為其子復墓志云虬為諫議大夫有寵代宗朝屢諫諍數命以官多辭不拜然唐史不見其事李莒華弟也予攷昌黎裴復墓志言曾大父元簡大理正大父曠御史中丞父虬諫議大夫以唐書宰相世系表證之乃洗馬裴氏天壽之後也御史中丞曠有四子長曰鷗南監本容

卷八 唐五

州長史次曰虬諫議大夫虬子復河南少尹皆與墓志合而以杜子美詩題稱虬為裴二證之則鷗即虬之兄也歐公偶未細攷耳侍御史官從六品諫議大夫則正四品當是其後來遷轉之官也又攷李華見唐書文甄傳而傳不言其弟莒以史表證之華為趙郡李氏太冲之曾孫而並無弟及莒名又攷隴西李氏德宗朝相西平郡王晟表內亦無莒名者而別有武后時相道廣一表言其乃漢李陵之裔歸魏賜姓為丙其後有唐左監門大將軍燦高祖與之有舊以避世祖名賜姓李氏則道廣之第三世正名莒疑即此書銘之人也李氏以隴西為著望故莒亦自稱其

郡為隴西耳獨表何以於趙郡後華下並不稱華名而華傳亦不言有莒若舍傳與表又何以知莒為華弟皆可疑者也豈傳為宋景文所撰或有脫漏豈歐公表內本有莒後人因華傳無莒因去之據表所列華與莒本屬兩宗但歐公所謂華弟者蓋當時聯為同姓而華齒大於莒乃以弟呼之故華傳不載耳

鐵元始像讚

高三尺五寸廣五尺二寸前刻鐵元始像後刻承天軍城記並行書讚序八行行三十一字至三十四字不等在山西平定州東北九十里娘子關城底老君廟內

卷八 唐五

道者一氣元二儀始寂兮無為之理其形也從本降迹拯拔生靈則有區部 聖容焉天尊仙衛焉有若河東節度兵馬使開府儀同三司張公英果絕倫宏略冠代志清 國難戍此累霜初則環山作城班輪望之息計終乃弘道佐 主有苗於焉來格遂銳精足巧范鐵柱金煙霏霞鏡寫河目仙聖之臣斯視無俟射山肆觀之禮獲申不殊台嶺則知 公之守則固戰常剋皆慈衛之力也雖勿受福人神其捨諸成泰因門畢卿政忘讚述銘曰 大羅虛 皇号元始陶冶軋坤度生死 張公範金列于此保 國圖家千萬祀



按此讚及承天軍城記皆道士胡伯成為河東節度兵馬使張奉璋所作平定州志失載金石家亦未錄也

筠清館潛作清國獲申作權申殆誤陸增祥志

承天軍城記

高廣詳錄元始像讚此刻讚後行書三十三行行三十字至三十三字不等石缺下方右角在山西平定州

承天軍城記

道士胡伯成

易稱設險詩曰干城蓋陳述公侯藩扞王室者也晉東東山井陘者昔淮陰伐趙之路控天作險蹙地成隘一矢奮守可以當萬皇六葉賊臣忽燕師者師魚陽雜

卷八 唐五

三十一

虜踰盟津突函谷有切天下之志時元戎蒞公慮侵軼于我乃申命開府張公奉璋嚴戎式過公謀包百勝雄入九城名怪赫大戎容仿鬪麟閣既至登鶴鶴洪中頂四頌而嘆曰敵在吾目中矣束其口扼其喉若茲乎遂度地勢籠山鐵谷築登削馮未決辰而畢其纒崇廟于巖半百雉雲矗冠小城於峯巔万仞天削設以樓櫓實以軍府鐵騎千疋虜費万計旗拂霄紅甲耀日白於是明之以斥候嚴之以賞罰使夫見可而出逃彼者易於轉圜知難而守攻我者難於上天則雖雲梯百地道千班輪再生莫吾及矣其設石也星落乎九天之上伐鼓也雷闕乎六虛之表飲馬也潯池可吸而竭

奮力也常山可踏而倒豈止俾食負荆屋振瓦飛而已哉城成帝嘉之錫号承天信承於天也公又於黃沙口築德化城示懷也慕容隘築滅胡城示威也復聯建三堡絕細運也由是南北千里東西兩鄉飛禽走獸不得橫絕矣自祿山首逆思明繼亂雖中原倒擾而晉陽無東顧之憂以此豈與夫楚池漢水剪起有一葦之航秦城華山劉項無橫草之關所以祆氛日淨我功益崇國步日清臣官益大故先太尉李司空王公御史大夫管公鄧公今相國辛公皆伊呂之倫也咸表上聞累遷河東節度兵馬使開府儀同三司答洪勳矣君子曰宜哉方將運陶鈞秉旄鉞圍止贊三軍鎮一面

卷八 唐五

三十一

而已况此城隣子房之古成借管可追接妒女之靈泉洗兵非遠曉窺溟渤將日觀而齊高俯視雲霞引赤城而共色不唯禦寇之所兼亦棲真之地也大使特進太常卿上柱國南陽縣開國子食邑一千二百戶張奉忠管樂口副使特進太常卿太原縣開國子王丕副使節度經略副使口雲麾將軍守左金吾衛大將軍試鴻臚卿上柱國陳遵嶠杞梓口游奕副使同計擊副使特進試鴻臚卿濼陽縣開國子上柱國吳庭珪營田副使游擊將軍守左金吾衛大將軍上柱國張如珪防城副使光祿大夫試光祿卿上柱國廉明都虞候宣威將軍守左金吾衛大將軍兼試少府監上柱國孫希晏將



雲麾將軍守左金吾衛大將軍兼試衛尉卿上柱國步  
光庭將軍守左金吾衛大將軍兼試光祿卿上  
柱國張鷟子將軍守金吾衛大將軍兼試光祿  
卿上柱國武懷進將軍守左金吾衛大將軍兼  
試衛尉卿上柱國劉浩將軍守左金吾衛大將  
軍試光祿卿上柱國王引將軍守左金吾衛大  
將軍兼試少府監上柱國聶庭賓將軍守左金  
吾衛大將軍兼試少府監上柱國聶庭賓將軍  
柱國曹龍興將軍上柱國步元戎押衛靈遠將軍  
左金吾衛將軍上美口茂功僉須刻石成狂簡者耳  
自公之事

卷八 唐五

大曆元年丙午之歲

按此記張奉璋築承天軍城以備安史之亂也唐  
自高祖至元宗不數武后故云六葉賊臣惣燕師  
者謂祿山也唐書叛臣傳至德二載史思明與蔡  
希德高秀巖合兵十萬攻太原李光弼使部將張  
奉璋以兵守故關光弼父楷洛荊郡公光弼襲封  
故云元戎荊公時為河東節度上元元年加太尉  
兼中書令故又云太尉李公也司空王公王思禮  
也御史大夫管公鄧公管崇嗣鄧景山也相國辛  
公辛雲京也宰相表上元元年閏四月河東節度  
副大使王思禮為司空鄧景山傳王思禮在太原

儲賡肅衍卒管崇嗣代之數月以景山為太原尹  
辛雲京傳太原軍亂帝惡鄧景山繩下無漸以雲  
京性沈毅授太原尹數年大治加檢校尚書右僕  
射同中書門下平章事自光弼而後凡節度河東  
者皆表薦奉璋故得累遷是職張奉忠以下未能  
悉考也平定州志綿山在州東北九十里娘子關  
唐建承天軍地當井陘西南為戰國以來攻守要  
隘自奉璋築承天城於此至今山曰承天山都曰  
承天都也以諸史證之唐穆宗長慶元年裴度將  
兵出承天軍故關以討王庭湊昭宗光化二年朱  
全忠遣葛從周自土門攻河東拔承天軍天復元

卷八 唐五

年朱全忠別將自奉國會成德軍自井陘入拔承  
天軍梁開平五年趙王王鎔會晉王李存勖於承  
天軍漢天福二年成承天軍契丹襲擊之成兵潰  
焚其市邑葉仁魯將步騎大破契丹復取承天軍  
皆即此地戰壘猶存誠用武之險塞矣通鑑二百  
四十二胡氏注承天軍當在遼州界故關即孃子  
關宋廢遼州以平城和順二縣為鎮以并州之樂  
平平定二縣為平定軍二鎮屬焉以承天軍為寨  
屬平定縣平定唐之廣陽縣宋白曰承天軍太原  
東鄙土門路所衝也鶴鵲洪不詳所在或以鵲山  
當之山在州治西北五里因上有扁鵲廟故名非



其地也溥池即溥沱山海經大戲之山溥沱之水出焉在今代州繁峙縣東流經定州深澤縣東南即光武所度處周禮溥池禮記作惡池戰國策後漢書作呼沱山海經作溥沱詛楚文作惡駝此碑作溥池音義並同常山今正定府皆與承天接壤黃沙路即黃沙嶺在平定東南山谷表延六十餘里亦與承天相近慕容隘則未能確指何地也記為胡伯成撰而平定州志藝文載作李誣承天寨記妄為改竄割截皇六葉訛作開皇大業尤為可笑新都曹君承彬拓此見示因為考證以俟纂方志者採焉

卷八 唐五

少林寺同光塔銘

高一尺四寸九分寬三尺二寸二分三十八行前二行後四行字數不拘餘每行十七字字徑七分正書

唐少林寺

同光禪師塔銘 并序

登封縣令郭湜撰

嵩寺大德靈運書

嘗聞示現有緣緣隨生滅色空無性性盡真如契之者即為導師了之者如登已覺契了之義其在我禪師歟禪師法諱同光晉人也道心天縱法性生知俯及幼童已悟死為之理纔過弱冠便歸不二之門早歲出家旋進具戒以脩行之大莫大於律儀究竟之心須終於禪寂禪律之道其在斯乎及持鉢東山歸心禪祖大

照屢蒙授記許為人師及大照運神敬終恒禮乃遁跡林野敢為人先雖情發於衷而聲聞於外辭不獲已乃演大法義開大法門二十餘年振動中外後師授業不可勝言三十餘禪僧盡了心地隨身化度不離几杖或往來嵩少棲息荆蠻用大自在之深心開悟知見行不思議之密行拯拔昏迷不可得而名言也則知法輪常轉經行豈指於一方佛法現前冥坐勞於十劫嗚呼禪師嗚呼禪師既隨緣而生亦隨緣而滅春秋七十有一僧臘四十有五以大曆五年六月二十七日於少林寺禪院結跏趺坐怡然即瞑弟子等心傳衣鉢得了義於无生淚盡泥洹示現存之有相乃於寺東北六十

卷八 唐五

餘步列時松檟建茲塔席蒼煙雲以永終古湜在俗弟子也叨承願眄之餘未盡平生之志多慙翰墨有媿荒蕪乃為銘曰

世尊滅度後得道轉法輪于今無量劫不知凡幾人禪師自河汾杖錫來問道禪師為授記可以繼僧寶三身與三業如電亦如露生滅既有緣輪迴自無數唯有成道者入諸禪定外現泡幻身內亦真如性一切漏已盡無復諸口惱過去与未來皆共成佛道太室西弓少室東風雨交兮天地中禪師一去不復返長夜冥冥空是空

大曆六年歲次辛亥六月景辰朔廿七日壬午建



造塔弟子寺主僧惟濟 上座曇則 傅法弟子道真  
堅照 真觀 寶葳 法琳 智信 承恩 忠順  
超岸 深信等

返州金明府別將屈集臣鶴 造塔博士宋玉

新唐書地理志延州延安郡中都督府有府七  
敦化延川雷戎因城塞門延安金明百官志諸  
衛折衝都尉府每府折衝都尉一人左右果毅  
都尉各一人別將各一人上府正七品下中府  
從七品上下府從七品下又云貞觀十年改統  
軍府曰折衝都尉別將曰果毅都尉三輔及近

卷八 唐五

畿州都督府皆置府凡六百三十三永徽中廢  
長史置司馬一人聖曆元年廢司馬置長史兵  
曹參軍又有別將一人從六品下居果毅都尉  
之次其後分左右各一人尋廢久之復置一人  
降其品開元中諸衛折衝果毅別將擇有行者  
為展仗押官此云金明府別將屈集臣案碑立  
於大園六年在開元以後屈集臣有行者也其  
品從七下延州乃中府也又案百官志除太常  
寺國子監皆設博士外司天監有天文博士下  
園博士漏刻博士內寺省有宮教博士內教博  
士大樂署有音聲博士第一曹博士第二曹博

士太醫署有醫博士針博士按摩博士咒禁博  
士太卜署有卜正博士皆以博士名官崇元署  
又有崇元學博士一人此碑云造塔博士殆僧  
官之屬有是名目邪抑造塔之宋玉職居博士  
邪不可攷矣靈迅書與化度寺碑相似亦方外  
之傑出者陸增祥志

如神碑

高六尺五寸廣三尺五寸前刻序頌二十四行行五  
十二字後列職名七行行三十九字行書在山西平  
定州東北九十里  
娘子關介之推廟

如神頌

判官游擊將軍守左清道率府率賜紫金魚袋上柱

卷八 唐五

國李謹撰

粵若稽古徵諸陳迹雖年移代謝而損益昭然是以宋  
玉高唐之辭盛傳於南國曹王洛神之賦永播於東周  
莫不事載圖書名標史策晉東之美者有妒水之祠焉  
其神周代之女介推之妹初文公出國介推從行有割  
股之恩無寸楮之惠誓將畢命肯願微軀儀形飄殞於  
口煙名跡庶幾於不朽後縱深悔前路難追因為滅燭  
之辰更号清明之節妹以兄涉要主身非令終遂於冬  
至之後日積一薪烈火焚之口其易俗諺云百日斫柴  
一日燒此之謂也闔境之內疇敢不恭順之則風雨應  
期違之則雷雹傷物兄則運心以求合我則虔室以全



真兒則禁火以示誠我則焚柴以見志惟兄及妹與世殊倫傳曰介之推終不言祿祿亦不及渾天記曰著寒食者為助陽氣用厭火星所說不同互有得失其來遠矣安可闕如綴因事之宜亦自我作古祭法曰其有廢之莫敢舉也其有舉之莫敢廢也東北至土門之口西南距盤石之山方圓百里別成一境天寶中以賊臣背化國步猶艱塗炭生靈焚燒甲第伊我遺廟歸然獨存簪裾近叶於當時庭宇更新於往日性惟孤直慮見授於妬名行本堅貞實堪垂於口祀今幸邊塵不動海水無波爾小戎曷足為患昔虞舜至聖尚有苗人之誅殷湯至明豈無葛伯之伐蓋以君為元首臣作股

卷八 唐五

五

肱飄飄棘門藩屏王室乃命河東節度副大使兼工部尚書太原尹北京留守薛公諱兼訓警此禁闡公掌握衡鏡心韞韜鈴勢若轉規謀如泉湧運籌帷幄孫吳詎可比其能料敵戎旃衛霍不且方其妙浙江遺愛但美還珠汾浦來蘇惟欣去讞申命我承天軍使節度副使前永平軍節度右廂兵馬使銀青光祿大夫試鴻臚卿同山南東道節度經略副使上柱國党公諱昇鎮茲巨防公天子忠臣元戎外聲志惟清而惟謹行不誦而不驕往往清臺職居惣統近歸奉道位處專城投膠之義遠聞扶續之情久著爰自至已星管再周路不拾遺人皆樂業長筵繼日士忘其勞細柳垂陰

眾歌其美水碾成而永逸聚米難傳軍井達而少閑伏波不竭君依神以傲福神依君以庇躬事勢相因理亦條貫固宜書其已往播於將來貞石既磨斯文可作不其泉湧祠下蓄為碧潭飛入大河噴成瀑布瀾滂樂濤雜雷霆之聲盪雲波日類風水之會經沅寒而氣蒸萬象燄炎煥而清潤一川灌木扶疎引柔條而接影纖苗羅靡夾高岸而隨風自古及今非軍則縣未嘗不揆月撰日脩其享禮春祈秋賽庶乎年登巫覡進而神之聽之官寮拜而或俯或仰既而坎坎伐鼓五音於是克諧峩峩側弁三軍以之相悅公之德也如此神之應也如彼且河北數州山西一道或衣以錦繡或奠以珎

卷八 唐五

五

羞無晝夜而息焉豈翰墨之能論咸以商者求之而獲利仕者禱之而累遷蠶者請之而廣收農者祈之而多稔不然則奚能遠迹奔湊奉其如在蓋聞有而不言謂之隱無而言之謂之誦又聞誇目者尚奢慳心者貴當承命述事敢不勉旃謹因退食之餘竊比陳其梗槩也銘曰凡有異行宗之曰神匪害於物寔利於人兄則禁火妹乃積薪共為佳節在乎芳春今古千齡方圓百里德音無斃蒸嘗不已祭具珍羞服先錦綺所求必應高山仰止將軍塞下細柳營邊晴開朝鏡霧雜鑪煙神理昭昭靈草芊芊紀茲令範光我承天井陘西南太原東北妬祠之水澹為黛色跳波噴浪如有可則古



往今來源流不忒興雲致雨俾造化方顯顯昂象  
君之德或祈或禱永無休息神之歆之福善罔極  
大曆十一年歲次丙辰五月丁亥朔十六日壬寅  
已時建

副使同經略副使特進試鴻臚卿上柱國廉明遊奕副  
使雲麾將軍守左金吾衛大將軍試衛尉卿上柱國少  
光庭都虞侯冠軍大將軍守左金吾衛大將軍試太常  
卿上柱國王曇將太常卿揚進朝光祿卿張鸞太常卿  
聶庭實散將衛尉卿劉浩大常卿馬崇後太常卿崔元  
英太常卿蔡耆勝太常卿梁豈鴻臚卿巨超俊殿中監  
葛日新判官節度丞要官涼王府司馬許勉左武衛將

卷八 唐五

軍郭崇雋左武衛翊府中郎將辟閻珣孔目官太常卿  
張崇玕節度隨身官右翊府中郎將燕潤國副將太常  
卿孟大津太常卿曹龍興太原府豐州府折衝郭季膺  
衙官代州別駕姚庭秀左清道率劉廣成摠管大常卿  
□□僧左金吾衛大將軍竇光超左武衛翊府中郎將  
陳洽

元和郡縣志妒女祠在廣陽縣東北九十里澤發水  
源澤發水亦名妒女泉源出縣東北董卓壘東其泉  
初出大如車輪水色青碧泉旁有祠主人祀之婦人  
袿服靚妝必興雨電故曰妒女即此神也碑云妒女  
之水澹為黛色所謂水色青碧者也後題大曆十一

年歲次丙辰朱錫鬯跋以為十三年者因碑石微損  
而誤讀兩碑云河東節度副大使兼工部尚書太原  
尹北京留守薛公兼訓兼訓以大曆五年鎮太原十  
一年冬以病去鮑防代之碑立於是年五月兼訓猶  
在鎮也石改尾金

魏書地形志石艾縣有妒女泉及祠即此唐書宰相  
世系表李諶鄆州司功參軍碑記

按任昉述異記并州妒女泉婦人不得靚粧綵服  
至其地必興雲雨唐書狄仁傑傳高宗幸汾陽宮  
仁傑為文頓使并州長史李冲園以道出妒女祠  
俗言盛服過者致風雷之變更發卒數萬改馳道

卷八 唐五

仁傑曰天子之行風伯清塵雨師灑道何妒女避  
耶止其役郡國志以妒女為介之推之妹今妒女  
祠介子廟並在平定州東北九十里娘子關澤發  
水上唐建承天軍城故其山亦名承天山俗以為  
綿山者因介推傳會娘子關即古葦澤城相傳以  
妒女得名固近穿鑿平定志謂唐平陽公主駐兵  
於此亦涉牽合唐書本傳平陽昭公主下嫁柴紹  
高祖兵興主居長安紹走并州主奔鄆招南山亡  
命數百人以應帝因畧地蓋屋武功始平下之勒  
兵七萬威振關中帝渡河紹以數百騎來迎主引  
精兵萬人與秦王會渭北紹及主對置幕府分定



京師號娘子軍無駐兵晉東之事州志未見此碑  
藝文所錄輾轉訛舛得此正之益見古刻之有功  
於方志也

平蠻碑

表本高廣行字不計隸書字徑三寸六分額題平蠻碑三字篆書在尺在廣西桂林府城北鎮南峯摩崖

平蠻頌并序

○郎守尚書禮部郎中上柱國韓雲卿撰

○議郎守梁州都督府長史武陽縣開國男翰林待

詔韓秀實書

○李陽冰篆額

維大曆十二年桂林象郡之外有西原賊率潘長安偽

卷八 唐五

聖

稱安南王誘裔夷蠻連跨州邑鼠伏蟻聚賊害平人南  
距離題交趾西控昆明夜郎北洎黔巫衡湘彌亘萬里  
流毒如彼其廣

天子命我 隴西縣男昌巖領桂州都督兼御史中丞

持節招討斬首二百餘級擒獲元惡並其下將八十四

人生獻闕下其餘逼逐俘虜二十餘萬並給耕牛種糧

令還舊居統外一十八州守牧羈縻反覆歷代不貢皆

授首請罪願為臣妾嘉其自新俾守厥舊商農漁樵各

復其業悼耄鰥寡各安其宅變氛沴為陽煦化險阻為

夷途五嶺之人若出元泉而觀白日如蹈烈火而蒙寒

氷書上聞 優詔嘉焉公卿百辟將校耆艾咸願歌

頌勲以銘於石辭曰

皇帝即位十有五載 溷風橫流聲教無外蠢茲蠻貊

肆其蜂蠆恃遠怙險為人蠱賊爰命隴西授節討綏訓

我師徒如熊如羆卷旂釋甲先喻德澤稔惡弗懲含蠱

弗息矯、隴西礪爾矛鋌鼓奮重泉兵揚九天出其不

意億萬踣顛來者面縛亡者染鋸搜洞索口覆其巢穴

若鼓洪爐燎彼毛毳若振飄風摧乎朽脆海宇濛二再

開天尤俾侵作和化戎為農三軍卧鼓四鄙罷柝原野

蕭條萬里澄廓 明主是嘉罷人是康銘之嶺門用

垂無疆

大唐大曆十二年口月二十五日口

卷八 唐五

四

西原蠻在唐為患久矣自肅宗至德以未百餘年間

諸蠻更相雄長乍服乍叛攻桂管一十八州所至焚

掠元道州所謂城池井邑但生荒草登高極望不見

人煙蓋寶錄也此碑序昌巖勲烈如此之著其列傳

偶闕而不書歐趙集金石文又不得此碑入錄鄉非

事著於碑而碑錄於余其遂無聞矣寶錄

右平蠻頌摩崖韓雲卿撰韓秀實書雲卿為文公叔

父官尚書禮部郎中父獻素桂州刺史見唐書宰相

世系表秀實為翰林善楷隸八分見書史會要案代

宗紀大曆八年九月以辰錦觀察使李昌巖為桂州

刺史防禦觀察使至是蓋莅官之五年也鄭氏通志



金石畧唐平蠻頌韓秀實八分書即此刻潘長安稱  
安南王事唐書通鑑皆不載惟南蠻傳大曆中以潘  
歸國部落置龍武州歸國蓋長安之族廣西通志  
金石畧

懷素自叙石刻

草書在湖  
南零陵縣

懷素家長沙幼而事佛經禪之暇頗好筆翰然恨未能  
逮觀古人之奇迹所見甚淺遂擔笈杖錫西遊上國謁  
見當代名公錯綜其事遺編絕簡往往遇之豁然心胸  
略無疑滯魚箋素絹多所點塵士大夫不以為怪焉顏  
刑部書家者流精極筆法水鏡之辨許在末行又以尚  
書司勳郎盧象小宗伯張正言曾為歌詩叙之曰開士

卷八 唐五

懷素僧中之英氣概通疎性靈豁暢精心草聖積有歲  
時江嶺之間其名大著故吏部侍郎韋公陟觀其筆力  
助以有成今禮部侍郎張公謂賞其不羈引以游處氣  
好事者同作歌以贊之動盈卷軸夫草藁之作起於漢  
代杜度崔瑗始以妙聞殆乎伯英尤擅其美義獻茲降  
虞陸相承口訣手授以至於吳郡張旭長史雖姿性顛  
逸超絕古今而楷精法詳特為真正真卿早歲常接游  
居屢蒙激昂教以筆法資質劣弱又嬰物務不能懇習  
迄以無成追思一言何可復得忽見師作縱橫不羣迅  
疾駭人若還舊觀向使師得親承善誘亟挹規模則入  
室之賓舍子奚道嗟嘆不足聊書此以冠諸篇首其後

繼作不絕溢乎箱篋其述形似則有張禮部云奔蛇走  
虺勢入座驟雨旋風聲滿堂盧員外云初疑輕烟澹古  
松又似山開萬仞峯王永州豈曰寒猿飲水撼枯藤壯  
士坂山伸勁鐵朱處士過云筆下唯看激電流字成只  
畏盤龍走叙機格則有李御史舟云昔張旭之作也時  
人謂之張顛今懷素之為也余實謂之狂僧以狂繼顛  
誰曰不可張公又云稽山賀老粗知名吳郡張顛曾不  
易許御史瑤云志在新奇無定則古瘦離驪半無墨醉  
來信手兩三行醒後卻書書不得戴御史叔倫云心手  
相師勢轉奇詭形怪狀翻合宜人人欲問此中妙懷素  
自言初不知語疾速則有寶御史冀云粉壁長廊數十

卷八 唐五

間與來小豁曾中氣忽然絕叫三五聲滿壁縱橫千萬  
字戴公又云馳豪驟墨列奔駒滿座失身看不及目愚  
劣則有從父司勳員外郎吳興錢起詩云遠錫無前侶  
孤雲寄太虛狂來輕世界醉裏得真如皆辭旨激切理  
識元奧固非虛蕩之所敢當徒增愧畏耳時大曆丁巳  
冬十月廿有八日

按釋懷素自叙以草書見知於當代名公歲在丁  
巳為代宗大曆十二年懷素長沙人後人得其墨  
蹟摹刻於零陵今所傳綠天菴草書自叙帖也顏  
魯公懷素上人草書歌序見本集是刻吏部侍郎  
集作吏部尚書觀其筆力之觀集作觀引以游處



之以集作共殆乎之殆集作迨楷精法詳集作楷法精詳激昂集作激勸迄以集作迄用亟拒集作亟揖聊書此句集無此字

懷素諸帖在西安碑林者宋元祐年所刻此近人以西安本重摹耳湖南通志所載曾為歌詩下多一故字楷精法詳上有模字陸增祥志

修吳季子廟碑

高六尺七寸廣四尺四寸二十行行三十字行書在江蘇丹徒縣

改修吳延陵季子廟記

前試大理司直張從申書 信都魏清海鐫

有吳之興也泰伯讓以得之有吳之衰也季子讓以失

卷八 唐五

望

之為讓之情同而興亡之體異何哉泰伯之讓讓以賢也故周有天下而吳建國焉季子之讓賢以讓也當周德之衰而吳喪邦焉或曰非所讓而讓之使宗祀泯絕而不血食豈曰能賢斯可謂知存而不知亡者矣夫治亂時也興亡運也故至至而不可却終終而不可留黃河既濁阿膠無以正其色鹽池斯鹹弊敝不能匡其味與夫值濁亂之世召力勝之戎讓與爭孰賢乎易曰知機其神則季子之見可謂知機矣季子之明可謂知進退存亡而不失其正矣至於聽樂辨列國之興亡審賢知世數之存沒挂劍示不言之信避國保無欲之貞故有吳之祀寂寥而延陵之饗如在國風可想至德興歎

美之詞哲人其萎表墓著嗚呼之篆向微德仁兩至則夫子不復虛二歎焉詳其精義被物鈞深致遠之旨焉可究其津涯而窺其牆仞哉是知讓之為德在於生靈不獨其子孫明矣國有祀典人懷永思定忝列藩條欽崇懿範予以加敬嚴乎閔宮別閭壺之內外正眾神之序位舊以泰伯之廟在於蕪臺季子之祠像設東面非由典禮諒無取焉必也正名於是乎在祈報功奠贊幣宜列於軒廊春秋禮焉俎豆當陳於正寢俾觀像者識賢人之遺風可律審度者知經德之禮秩無差末學陋詞不足頌其休烈寒來暑往敢用同於紀年時大唐大曆十四年歲己未八月戊戌朔廿七日甲子正議大夫

卷八 唐五

望

使持節潤州諸軍事守潤州刺史上柱國賜紫金魚袋新拜尚書戶部侍郎蘭陵蕭定字梅臣記  
記云舊以泰伯之廟在於蘇臺季子之祠像設東面云云似有改作而不詳其處今橫山越溪之間臺與祠廟皆不可問閭門內僅有泰伯廟不聞有季子祠碑亦無攷記曰泰伯之讓讓以賢季子之讓賢以讓論議甚精用字未醒如曰讓於賢賢而讓不待申說而豁然矣從申正書大類李北海當時藉甚而集古錄云得其所書之碑輒棄去何也金石錄  
按大曆十四年改修吳延陵季子廟記蕭定撰張從申書蕭定判潤州為治行第一立祠記名亦與



廢舉遂之一端張從申工書當時與顏徐並重大  
憲中李華所撰之淮南節度使崔圓頌德碑法慎  
律師碑柳識元靖先生碑獨孤及鏡智禪師碑楊  
綰王師乾碑樊晃怪石銘建中元年李翰撰黃公  
碣並見金又大曆五年許登潤州上元縣銅井鎮  
福興寺碑見復齋碑錄今存皆從申書蕭定此記見唐文  
粹石本勅處審下為賢微德下為仁津涯下為而  
人懷下為永之序下為位俾下為觀頌其下為休  
可据文粹補正文粹弊敍作弊筆旁莫作獻奠不  
復下無虛二二字蘇臺下有而制二字則當以碑  
為正也

卷八 唐五

金石續編卷第八終

金石續編卷第九

武進陸燿燾纂

太倉陸增祥校訂

唐六

舜廟碑

高一丈四尺廣六尺二寸八分行四十字隸書  
額題舜廟碑三字篆書在廣西臨桂縣虞山摩崖

舜廟碑并序

○議唐缺郎中上柱國諱雲卿撰

○議唐缺府長史武陰縣開國男翰林○唐缺詔韓

秀實書

京兆唐缺水篆額

帝舜有虞氏姚姓諱重華帝唐缺瞽叟之子廿以孝

卷九 唐六

閩卅堯○唐缺○唐缺授堯之禪丁酉法堯禪禹在位五十

年南巡狩崩唐缺一百一十有二筭聖德垂○唐缺靈

魄遊乎無方南人懷思立祠禱祭歷夏殷周秦拒唐缺

享奠不替

大曆十一年

皇族隴西縣男兼御史中丞昌唐缺地處極統命肅龍

神寺○唐缺○唐缺圯狹隘朽陋不足延降聖靈迎致恭恪

齋服祭罷不唐缺邀福慶禮有里巷蠻夷○唐缺於

州佐縣尹曰上有陽虛陰實下有河潭沓溜風雲唐缺

之伏處○乎僊駕蔭麻○唐缺○唐缺邃神將遐奔

因以俸錢增新繕故崇垣峻宇唐缺慶興○唐缺成以時



昭享□□□□來□□□□兢慎恂懼肅然無不加敬性  
 □既設巫祝七字然□□□誠肅敬既□俎豆□□神  
 □人悅儼然如受其福是歲寇賊熾□年穀登稔七字  
 址官□長老願刊珞表識以詠懿烈□辭曰  
 惟虞禪夏夏德斯淪夏殷歷周七字尊帝□莫宣祀典  
 空守祀禮□聞於□ 皇宗雖美虞唐萬生四下  
凡缺十四字當是原俾□穆穆宗臣桓慎肅韻廣履增  
空三格實缺十一字展禮竭忠人神胥會風雨晦蒙三千年□禮幣費通  
 西原寇平南畝有年紀事報功皇靈降臻德化□□攻  
 戰自剋夏夏農邦我勤乃□日用遊焉惡知 帝  
 力天之同□□存影會誠威昭通肩□室□□□播美

卷九 唐

垂億千載 大唐建中元年□□□□□月景寅朔  
 二日丁卯下

按唐大曆十一年李昌巖脩舜廟韓雲卿撰碑韓  
 秀實隸書李陽冰篆額建中元年三月二日立石  
 歐趙陳三家皆未著錄王象之輿地碑目靜江府  
 有虞帝廟碑唐李陽冰篆而不載撰書人姓名于  
 弈正金石志韓雲卿撰而不及書篆者 國朝孫  
 星衍訪碑錄載二韓撰書而不及陽冰篆額錢大  
 昕潛研堂金石文跋尾攷據加詳但未審修廟之  
 為李昌巖也碑文五百餘字石泐七十餘字中央  
 為明嘉靖間楊銓刻詩磨毀十三行每行七字全

可辨者尚三百數十字辭凡十九韻三十八句萬  
 生圍下至俾□缺十四字以韻句合之止缺十一  
 字其三字乃原空格也碑前二韓撰書姓名具在  
 篆額上水字亦未損大曆十一年皇族隴西縣男  
 兼御史中丞昌下闕平蠻頌隴西縣男昌巖與此  
 碑合則此碑昌下闕者即巖字也宗室世系表昌  
 巖判南節度使檢校工部尚書從後官階也元至  
 正二十三年劉傑所撰舜廟碑云肇修于唐觀察  
 使李公昌夏誤以巖為夏也又云文之者禮部郎  
 中韓雲卿則知此碑韓雲卿結銜郎中上為禮部  
 也碑末書大唐建中元年字五月景寅朔二日丁

卷九 唐六

卯通鑑唐德宗建中元年庚申正月丁卯朔二月  
 丙申朔四月乙未朔則三月朔為丙寅元年末所  
 缺蓋歲次庚申三凡五字也道光五年冬晤老友  
 臨海洪州判於廣州得此拓本以贈

大岷山銘

登于大岷命所經過頂凸坤儀根壓洪河天生忠良濟  
 摠宏多山靈河神俾環海戢戈 唐建中元年四月廿  
 六日勅魏博成德幽州靜□□□□□道黜陟  
 使諫議大夫洪經綸題  
 趙氏金石錄第一千五百五十六有唐聰明山銘亦  
 洪經綸撰張沔八分書建中元年六月立蓋同時所



為也 鈞清館金石記

獨秀山石室記

石高二尺廣三尺二十六行行十二字正書在廣西臨桂獨秀山讀書巖

獨秀山新開石室記

監察御史襄行鄭村齊

城之西北維有山曰獨秀宋顏延年嘗守茲郡賦詩云未若獨秀者峩峩郭邑間嘉名之得蓋肇於此不籍不倚不騫不崩臨百雉而特立扶重霄而直上仙抱石髓結而為膏神鑿嵌寶呀而為室幽邃可遠幽偏自新勝槩岑寂人無知者大厠中御史中丞 隴西公保鄧南服三年政成迺考宣尼廟於山下設東西庠以居

卷九 唐六

子倫俎豆儀以親釋菜雖峻岵可尋而藪薄未剪

公乃自常徑以上口指荒榛而授事為力無幾得茲穴焉因而外廡隘以傍達立則良其背行則躡其腓於是申請左右朋進畚鍤壤之可甍者布以增運石之可轉者積而就階景未移表則致虛生白矣豈非天賦其質智詳其用乎何暑往寒襲前人之略也亦由士君子韜迹獨善懿文遊藝不遇知己發明則蓬蒿向晦畢命淪悟鹽車無所伸其駿和氏不得成其寶矣篆刻非龜庶貽後賢建中元年八月廿八日記

按建中元年鄭叔齊撰獨秀山新開石室記記隴西公者李昌峻也大厠十二年昌峻以隴西縣

男領桂州都督兼御史中丞建中改元閱七年

矣獨秀山之名肇於顏詩宋書本傳顏延之字延

年少帝時出為始安太守領軍將軍謝瞻謂延之

曰昔荀勗忌阮咸斥為始平郡今卿又為始安可

謂二始記云嘗守茲郡始安郡也始安郡三國吳

置晉宋因之宋明帝改郡為國曰始建齊復

置桂州唐為桂州始安郡即今桂林府

涇王妃韋氏墓誌

石縱橫各一尺三寸八行行二十二字至二十四字不等正書在南海吳氏

大唐涇王故妃韋氏墓誌銘序

給事郎行河南府洛陽縣丞翰林學士賜緋魚袋臣

卷九 唐六

張周撰 夫必有婦其尚矣先務德禮次求容功無而有之方謂

盡善不尔則不足以特執巾櫛宜其室家故詩稱好逑

傳著嘉偶非必獲是孰媿 名王妃姓韋氏蓋京地

長安人祖湜

皇朝中散大夫穎王府司馬贈光祿卿父昭訓

皇朝中散大夫太子僕贈衛尉卿皆公望自遠吏才兼

優來以何暮見歌去以不甞興詠妃即淮陽府君之第

四女也自漢及今門為望族男不卿士女則嬪嬙蠅寗

魚軒與時間出騰光簡諒昭晰紛綸妃蕙以為心馨其

如蒞詞詔而史服純而表位則千乘小君行則



一人猶母雖貴無壽命也如何嗚呼享年四十八以建  
中二年十二月已酉薨于復以三年二月庚申葬于原  
禮也存不育男孕女沒無主祀執喪有足悲夫銘曰

關右著姓 海內名家 氣與蘭馥 顏如薜華  
宜乎作嬪 于王之室 如何不淋 中路先畢

松檟交植 塗芻共來 一晝朝露 千秋夜臺  
目覩原野 心傷 日既光沉 人亦薰歇

中無可欲 焉慮發掘 但恨長絳 獨歸城闕  
右墓志首尾共十八行參差不齊首行廿二字正書

字徑五分文為張周撰次涇王名挺肅宗之子本紀  
載至德二載十二月封于東陽郡王挺為涇王亦見

卷九 唐六

六

宗室世系表韋氏祖湜父昭訓並見宰相世系表乃  
勛王房之後表載湜齊州刺史昭訓太子僕墓志叙  
湜為中散大夫潁王府司馬贈光祿卿與表異而昭  
訓為贈衛尉卿表亦弗之及自當以墓志為正德宗  
本紀載涇王卒於興元元年五月則妃薨時涇王尚  
在也志不書所葬之郡縣此刻向來金石家皆未著  
錄恐係新出土者予得之吳門碑估處察其紙墨似  
是關中拓手恐在陝西古泉山館金石文編

按唐書涇王挺肅宗子始王東陽至德二載進王  
涇史思明陷河洛詔充隴右節度大使興元元年  
薨子追延德郡王妃韋氏鄭公房祖湜父昭訓並

見宰相世系表湜齊州刺史昭訓太子僕與志詳  
略互異元和姓纂鴻生昭訓誤湜為鴻可以此正  
之漢丞相韋賢自鄒徙杜陵至唐時定著九房宰

相十四人太宗妃生紀王慎肅宗妃生充王僦者  
皆韋氏又開元二十四年為壽王瑁聘韋昭訓女

即妃姊見元宗貴傳按通鑑二十五年十二月武惠  
妃薨乃令壽王妃楊氏為女官號太真更為壽王

娶左衛郎將韋昭訓女潛內太真宮中天寶四載  
七月冊昭訓女為壽王妃八月冊太真為貴妃志

所謂自漢及今門為望族男不卿士女則嬪嬙也  
潁王璵元宗子百官志正五品上曰中散大夫王

卷九 唐六

七

府司馬從四品下光祿寺卿從三品太子僕從四  
品上衛尉寺卿從三品建中二年妃年四十八則  
知生於開元二十二年其薨先涇王三年志云存  
不育男孕女則知追非妃出也張周見韋執誼翰  
林院故事建中已後周自洛陽尉改河南縣丞又  
改兵曹又改魏州司馬皆充翰林學士丁居晦重  
修承旨學士壁記張周大曆十四年自洛陽縣尉  
充建中二年改河南府兵曹參軍興元二年除魏  
州司馬依前充今結銜作河南府洛陽縣丞與執  
誼居晦所記可以互證給事郎正八品上此石嘉  
慶二十五年春始見於長安市上以萬錢得之貽



南海吳兵備

景昭法師碑

碑高八尺二寸廣四尺一寸二十五行行五十六字正書篆額失損在江蘇句容縣茅山

華陽三洞景昭大法師碑

朝議大夫掄校國子司業兼御史中丞吳縣開國男

陸長源撰

朝議大夫掄校尚書兵部郎中兼侍御史上柱國寶

景書并篆額

夫載宇宙懸日月提萬象而首出者其唯道乎夫通聖神該品彙冠百靈而獨立者其唯人乎道所以包渾元經始萬象者也人所以稟渾粹司會百靈者也故人因

卷九 唐六

道而集祉道因人而垂休不宰之功地乎造物無言之德洽乎生民然後蕭散乎汗湯之間冲融乎希夷之表與天籟而吹萬並谷神而長存者矣紫陽真人大法師諱景昭字懷寶本丹楊延陵人也其先系自口口大彭之後在虞為陶唐氏在夏為御龍氏在商為豕韋氏因國命氏口口延以至於裔孫孟孟為楚太傅賢為漢丞相昭口吳為侍中昭兄慎為司空法師即吳司空之十六代孫也司空薨葬于延陵子孫因而家焉祖道會父思蔽皆口園養素道高跡隱載于列仙之藉法師方口稟異自幼表奇孕元和之粹靈體太玄之妙質初以素書發跡配度于延陵之尋仙觀後以丹臺著稱絲居

于長安之肅明觀屬

烈宗廣成問道姑射

願神放心於凝寂之場垂矜穆清之上法師因得羽儀

金籙頡頏玉繩藉京師垂廿載爰辭

上國思

還故鄉重葺茅山之太平觀天寶中與玄靜先生奉詔

修功德造紫陽觀因而居焉遂於口丹院傳黃素之方

修齋醮之法祥雲瑞鶴飛舞於壇場甘露神芝降生於

庭院初法師師事大法師包士榮榮師事崇玄觀道士

包法整整師事上士包方廣廣師事華陽觀道士王軌

軌師事昇玄先生王遠知知師事華陽隱居陶弘景自

道源錫派玄教傳宗玉堂銀闕之人羽蓋毛旌之客府

無虛籍代有其徒法師至行稽平玄化通識合于靈造

卷九 唐六

與其有也萬物不得而不有與其無也萬物不得而不無得豈以春秋為死生盈虛以天地為旦暮雲外席頭之佩雪中鶴警之裘孩季通而樵子玄師仇公而祖黃太教戒示乎傳授服餌見乎延長侍杖屨者跡徧于江湖傅經籙者事同乎洙泗一居山觀三紀于茲還神契平時來窺魄同乎物故以貞元元年十一月癸卯委蛻于紫陽之道場顏色怡悅屈伸如常春秋九十有二以其月已酉遷神于雷平山之西原玄靜先生壽宮之左傅授蘇州龍興觀道士臯洞虛得冲虛之妙用躡上真之玄蹤梁市之客負來華陽之人間出矣道士韋崇珣主修齋醮祭俯仰節度道士朱惠明掌法錄經書修真



秘訣法師上編仙籙傍契道樞神含渾元德與導粹誘  
進羣動感通眾靈邈然非寰宇之間超然在風雲之表  
至如身纏世故跡混俗塵發忠孝以飾躬演信義而旌  
行蓋隨時而不器豈常道之可師歟浙江東西節度支  
度判官檢校尚書兵部郎中兼侍御史扶風竇公曰泉  
布武區中棲心象外與法師聲同道韻理契德源追往  
想琴高之祠傳神著務光之傳見微副墨用琢他山其  
詞曰

惟道之大提功混茫惟人殆庶與道迴翔素韻凝寂  
功靈長肇形無跡啓迪逾光矯矯法師錫美華陽本族  
命氏在虞系唐御龍事夏豕草居商巖然靈表自切而

卷九 唐六

彰理冠容成質俾夏黃尋仙發跡肅明始揚宵禮金殿  
晨朝 玉皇丹臺道侶白雲帝鄉楚山萬里故國  
丹楊醮宮鳴磬齋室焚香芝生庭院鶴舞壇場茅君秘  
洞葛氏真方來時去順齊彭洎殤化鱗風翥委蛇雲驥  
峯巒邈迤松桂蒼蒼塵生杖屨苔染巾箱龍銜彩珥虎  
綴盤囊闔風玄圃瑤軒玉堂追存如在頌德不亡孤石  
巋然萬古連岡  
太平觀道士徐元治道士許長久徐則內行克修外通  
儒學許則宿推公幹虔奉真宗  
貞元三年獻春正月上元之辰建造  
清河張伯倫刻字

按景昭法師碑陸長源撰竇泉正書道家碑題多  
著俗姓此碑但題華陽三洞景昭大法師碑而戶  
中則云商為豕韋因國命氏湖其先世曰孟曰賢  
曰昭曰慎則法師乃韋姓也長源撰碑贊美竇泉  
而泉即自書亦所罕見長源結銜檢校國子司業  
吳縣開國男兩唐書皆不載竇泉扶風人撰述書  
賦元和姓纂扶風竇氏魏晉以後史傳無聞得此  
皆足補其未備

韋夫人王氏墓誌

石縱橫各一尺二寸五分二十三行  
行二十四字正書在陝西長安縣

大唐華州下邽縣丞京兆韋公夫人墓誌銘 并序

卷九 唐六

哀子前鄉貢進士鎮謹撰并書

維唐大歷十三年三月廿五日韋公夫人遘疾終于長  
安親仁里之私第夏四月 遷殯萬年縣加川鄉西原  
時無良禮不備故也貞元庚午歲二月廿三日卜禮  
具返葬洪固鄉東之舊塋村 皇姑也享年卅九孝子  
之感倍焉 夫人姓王氏其先太原晉陽人也 九代  
祖亮後魏比部尚書西河郡公尚書令中山郡王 叔  
之弟也 曾祖真行 有唐汝州葉縣令 祖怡河南  
尹東都留守初為御史正憚姦息 父毗京兆府奉先  
縣丞 夫人少喪怙恃終鮮昆弟年十七歸于 下邽  
公公 五代祖孝寬周為大司空隋為雒州牧其後登



三台列八座焜煌 國史此不具舉 夫人惠和懿柔  
稟之自然故韋口門大族茂能卑以自約極上接下而  
人無閒言事 姑惟勤口夫以敬踰廿載 婦道睦如  
也訓子均育免懷就傅親賢慤口母儀温如也華靡不  
改欲榮耀不汨志安買臣之尚貧知口口之未遇敬孟  
齊口梁鴻比德君子謂之無媿辭宜乎鍾壽昇口口何  
先露早甘時口彼蒼仁者之惑嗚呼哀哉有子五人曰  
續曰潔曰系曰縮曰紆免三年之喪茹終身之痛恭守  
儉薄爰卜 安地封樹將立日月有時攀塗車而莫及  
軀泉扃以因極恩盡苴臬悲長霜露是用桓述 景行  
式揚幽交銘曰

卷九 唐六

行備德充反職其 躬哀子泣盡 良人室空碎 痛  
遠鄉 魂安孝終松檟有折 慕思無窮

貞元六年二月十九日書

右墓志首尾共廿三行行廿四字正書字徑二三分  
志為其子前鄉貢進士續撰書文頗簡明而語氣直  
與他人撰文無別夫人王氏卒於大曆十三年三月  
至貞元庚午二月始葬其時韋公當在志前題哀子  
及銘中云哀子泣盡與後代母歿稱哀之例同矣然  
收儀禮禮記以哀子為親喪通稱而王制言少而無  
父謂之孤孟子云幼而無父曰孤則必少幼而無父  
者方合稱孤之意詩云哀哀父母生我劬勞此父母

皆稱哀之義又雜記言祭稱孝子孝孫喪稱哀子哀  
孫儀禮士虞禮稱哀子卒哭乃稱孝子外舅恒言錄  
引後漢書靈帝紀市賈民為宣陵孝子者數十人蔡  
邕傳今虛偽小人本非骨肉而羣聚山陵假名稱孝  
桓思皇后祖載之時東郡有盜人妻者亡在孝申則  
漢時已以孝為喪服之通稱此志於反葬文敘語下  
云孝子之感倍焉後銘中又有魂安孝終之句可見  
習俗相沿已昧孝之本義故其子亦不以自美為嫌  
則知後代如宋人之夫亡稱孝妻妻亡亦稱孝夫之  
類有自來也志敘夫人九代祖亮後魏比部尚書西  
河郡公於史無攷下云尚書令中山郡王暉之弟也

卷九 唐六

王暉終於隋見北史恩幸傳其遷尚書令進爵中山  
王則在魏之太和四年也傳言其先居武威姑臧叔  
既貴乃言家本太原晉陽遂移屬焉故其兄弟封爵  
多以并州郡縣此志言亮封西河郡公攷魏書地形  
志有兩西河郡一屬晉州云舊汾州西河民孝昌二  
年為胡賊所破遂居平陽界還置郡一屬汾州云漢  
武帝置晉亂罷太和十二年置并州又在後為孝昌  
中置蓋當王暉貴時尚在太和十二年前西河郡亦  
隸并州也志又叙韋公五代祖孝寬周為大司空隋  
為雍州牧見周書及北史韋孝寬傳傳言名叔裕字  
幸寬以字行唐書宰相世系表載其為鄭公房旭之



次子下邳縣丞章公者子彙時先得有章公元堂志名端者即其人也端後又官陽翟縣丞及國子監主簿而致仕其卒葬在元和十五年後於夫人王氏卅年据元堂志叙夫人曾祖諱子真皇襄州錄事參軍考毗昭應縣尉皆與此不合彼稱嗣子續系練紆綱此作續潔系縮紆有潔縮而無練綱序次亦復不同豈後又更定者乎端志不詳王氏之卒之年月日云貞元六年奉安宅兆與此志合端志又稱五代祖孝寬後周大司空勛襄公攷史傳孝寬在周歷官尚書右僕射拜大司空及於隋文帝輔政之後贈雍州牧故此志稱隋雍州牧而宰相世系表乃稱隋尚書令

卷九 唐六

非也此志文後有一行題貞元六年二月十九日書攷史中言貞元庚午即六年也蓋葬以二月廿三日書刻則在其前故於文後特記所書之日亦他刻所罕見續所書頗古雅惟後半君子謂之無媿辭句脫去子字添刻於旁据此志與端志言葬萬年縣則當在陝西而自來金石家惟未言及之畢尚書關中金石記亦不載道光壬午長沙友人黃孝廉本驥客關中搜集隋唐石刻七十四種以補畢尚書所遺而亦無此志豈又近年始出土者耶拓本亦已丑六月所得萬年縣加川鄉為長安志所遺親仁里當即在親仁坊長安志謂在朱雀街東第三街即皇城東之第

口街也古泉山誌  
金石文編

按下邳縣丞章公夫人王氏墓誌銘子續撰書而章公之名不著以元和十五年章端元堂誌證之則下邳縣丞章公者即章端夫人乃章端之配此誌與元堂誌皆道光初同時出土考詳元堂志後夫人以元和十三年追贈臨汾縣太君見元堂志長豐令李丕墓誌

長本高廣無考二十  
行行二十一

故莫州長豐縣令李君墓誌銘并序

唐貞元三祀五月故長豐宰李君丕卒於幽州潞縣嗚呼逝水古今悲夫公隴西人也世襲軒裳地清才幹

卷九 唐六

曾祖知禮宣州司功參軍 祖懷璧汴州陳留縣丞考許州陽陵縣令 公洒然深心抱義育德士林咸器重之乃昌言薦於元戎遂徵辟為潞縣丞佐理高標令名遠著後墨綬長豐化百里之風樂四人之業俄改任莫州司法參軍蘓息萌隸銓鍵奸譎凡登仕幾位時議茂宰良掾也每處其厚不居其華果行溫良發言砥厲豈期餘慶因祐而禍兮有階故鵬鳥作孽二豎為祟沉疾於故林私弟即代之日春秋六十有三無嗣夫人元氏晝哭靈帳恨無三從傷肝膈之疾憤痛終身之悼獨長女適河東柳氏名峴試太常寺奉禮郎感深仁之厚恩盡半子之禮節力窆棺觀手植松口狀塗車封



馬嶺粵三年建子月葬於縣之南三里潞水之右託一片之琬琰記平生之微 俾山壑之變風烈有遺而為銘曰

屹然孤墳長城之東死生永隔天地不同于嗟矣靈窮泉之中悄、原野且暮悲風

按太平寰宇記莫州漢鄭縣唐景雲二年分瀛州屬邑鄭州割瀛州鄭任邱文安清苑幽州之歸義等五縣屬焉開元十三年以鄭字類鄭改為莫字天寶元年改文安郡乾元元年復為莫州長豐縣本秦漢之利豐縣高齊廢唐開元十年於文安南三十里復立利豐縣又以縣北有長豐渠遂改名

卷九 唐六

長豐析文安任邱二縣以實之幽州唐天寶元年改為范陽郡乾元元年復為幽州潞縣本漢舊縣屬漁陽郡唐貞觀元年以潞歸幽州長豐在今順天府文安縣境潞縣為今通州誌石蓋出於此

清河張夫人墓誌

縱橫各一尺五寸十九行行十九字正書在陝西長安縣

大唐故清河張夫人墓誌銘 并序

弘農楊暄撰 外孫子聳彭城劉釗書

夫人号威德清河之族積善承家祖孝諱返昌二女也不乏世賢園林隱跡夫人既笄之後適于閭氏婉順和睦克柔母儀淋慎於家聲聞於里况乎先覺早悟色空

齋戒在目持念閉目奈何善不增壽命也自來染疾月旬歲過不減貞元八年二月廿八日終於京長安縣義園里之私第春秋六十有九即以其年五月十八日擇地吉辰葬於長安城西龍首原之禮也嗣子庭萼右龍武軍宿衛忠孝之道踰絕過禮次子庭珙右羽林軍宿衛邠州節度尚書張獻甫 奏赴行營遂忠於國孝不並行報哀之情昊天何極嗚呼痛哉又足悲也一女四適於白氏半子之分禮以恭仁攀慕痛深將刻斯石其銘曰

清河夫人 適於閭氏 二男一女 忠孝誰理 其一公之獨守 痛傷靈机 四時定省 賴之半子 其二

卷九 唐六

楚挽送終 染疾一周 死生命也 念之何求 其三孤墳寂寂 松柏颯颯 泉門永掩 萬古千秋 其四

外孫太清刻字

按張夫人適閭氏適從女作媼唐時沿習見於萃編及古刻叢鈔者不可枚舉閭氏本齊大夫閭邱嬰之後或單姓閭氏其見於唐時者元和姓纂蜀州司馬閭邱珣上元中准制改姓閭氏生雲曇倉部郎中又有左補闕閭知微宋長安志朱雀街西第五街即皇城西第三街從北第一修真坊次南普圍坊次南義圍坊即此義圍里也外孫子聳之稱始見於此



懷素東陵聖母帖

石高二尺寬四尺上下兩截草書首尾計五十行行字不等

聖母問口主口疾口釋遂奉上清之教旋登列聖之位仙階崇者靈威遠豐功邁者神應速乃有真人劉君擁節乘麟降于庭內劉君名綱貴真也以聖母道應寶籙才合上仙授之秘府餌以珍藥遂神儀爽變膚絡織妍脫異俗流鄙遠塵愛杜氏初怒責我婦禮聖母脩然不經聽慮久之生訟至于幽囹拘同美里倏口霓裳仙駕降空鄉雲臨戶顧召二女踐虛同升旭日初照尊身直上旌幢彩煥輝耀莫倫異樂殊音口空方口康帝以為中興之瑞詔於其所置仙宮觀慶殊祥也因號曰東

卷九 唐六

六

陵聖母家于廣陵仙于東土曰東陵焉二女從升曰聖母焉遂宇既崇真儀麗口遠近歸赴傾市江淮水旱札瘥無不禱請神貺昭答人用太康姦盜之徒或未弘咎則有鳥禽翔其廬上靈徵既降罪必斯獲聞井之間無隱隱焉自昔暨隨年將三百都鄙精奉車徒奔歸及煬帝東遷運終多忌苛禁道侶元元 九聖丕承慕揚至道真官秘府固不口建况靈縱可口道化在人雖蕪駢荒頽而奠禱雲集棟宇未復耆艾銜悲誰其興之粵因碩德從叔父淮南節度觀察使禮部尚書監軍使太原郡公道冠方隅勳崇南服淮沂既口口作而不朽存乎頌聲貞元九年歲在癸酉己月

貞元九年釋懷素草書宋元祐戊辰歲三年刻在

西安府學聖母晉康帝時人其得建號為東陵聖母者以其主食江淮故也禹貢導江過九江至於東陵漢書地理志廬江郡金蘭西北有東陵鄉者是也王松年仙苑編珠曰聖母杜氏妻也學劉綱術坐在立亡杜氏不信誣以姦淫告官付獄即從胸中飛出入雲中而去與帖所云正合聖母自晉迄隋無不崇奉至唐則尤甚此帖書於德宗時文稱從叔父淮南節度觀察使禮部尚書太原郡公而不書名蓋指建立祠宇之人案其文義當在廣陵郡地帖蓋宋時以墨本摹刻者後有柳榮柳乘

卷九 唐六

十九

裴休同登題名

王仲堪墓誌銘

縱橫各二尺四寸二十二行行三十四字至三十七字不等正書在順天府大興縣徐氏

唐故監察御史裏行太原王公墓誌銘 并序

族弟廬龍節度掌書記監察御史林平述

公諱仲堪字仲堪其先太原人也弈世珪鼎紛綸葳蕤國史家譜詳之脩矣十九代祖西晉京陵公渾位樞台司功格帝室胄膺枝散遍於九州五代祖冲後居幽州安次縣子孫家焉今則又為邑人也為郡右族繼生才賢曾祖挾王父幹儒墨傳家以孝悌自任故時君不得而官之矣皇孝令仙蘊孫吳之術好立奇功累以勳伐



稍遷大理評事公即評事 府君之元子生而岐嶷體  
備剛柔越在齡年便志於學逮乎弱冠乃為燕趙聞人  
經史該通詞藻艷發本道憲察使賢而薦之自鄉賦西  
遊太學羣公卿士聆其聲而交之所居結轍名動京邑  
大曆七年進士擢第稽古之力自致青雲所謂拔乎其  
萃為山九仞者也解褐授太原府參軍事居無何丁太  
夫人憂服闋奉道節使奏授幽州大都督府戶曹參軍  
以能轉兵曹參軍事雍容府寮名檢擢舉局無留事庭  
宇生風節使嘉之俟其碩畫乃奏充節度參謀拜監察  
御史盧諶本郡未足稱榮買臣居鄉豈云顯達我  
相國彭城王方任以參佐弘贊 厝謀略邁韓彭慕繼

卷九

唐六

辛

表伏矣以為諸侯聘問歲惟其常妙選行人以通兩君  
之好十二年冬十一月公奉使於蒲春二月旋車自蒲  
經途遙遙旅次雲鄙以貞元十三年二月三日不幸暴  
殂於望巖之傳舍享年六十有四嗚呼哀哉自古有死  
人誰不終公有厚德而壽不永公有全材而位不高則  
梁竦悲乎州縣馮唐老於郎署可以言命矣以貞元十  
三年二月十七日殯於前東之別墅後權也以其年四  
月六日遷神於前縣燕夏鄉甘棠原禮也不祔舊塋從  
先志也次弟仲珂季弟僧法源等悲摧膺序痛折連枝  
嗣子存次子較方在幼童茹感過禮子壻前鄉貢明經  
清河張存義感於情眷深國士慮絕故老永遺志業刊

石紀德銘而旌之所謂沒而不朽者矣銘曰 易水  
湯湯兮燕山崇崇有斐君子兮穆如清風簪筆拽裾兮  
佐 我上公直哉惟清兮允執厥中奉使于蒲兮自  
西徂東天胡不仁兮如何道終丹旆戾止兮啓茲宮  
青松森列兮永翳我宗悲壯圖兮已矣惟芳名兮不窮  
按此石嘉慶中京都土人得於外城東隅旋歸大  
興徐編修 今藏其家誌序云相國彭城郡王者  
謂幽州節度使劉濟也奉使於蒲者河中節度使  
渾瑊也前本漢舊縣寰宇記二十二鄉燕夏其一  
也

大樂山修楞伽寺碑

卷九

唐六

辛

碑高四尺四寸廣二尺四寸十行  
行三十五字正書在山西壽陽

壽陽縣大樂山重修古楞伽寺碑記

楞伽寺自古有之元和中僧道明遂見此寺破 衆人  
所請為國崇修及諸功德并造神碑一所以記之切維  
大唐之治天下也紹堯舜之風重釋迦之教 皇風  
枝於萬國佛法垂於三千其有敬之者福生修之者果  
滿何以知其由也覽異記云周昭王表瑞之年至聖降  
生西域漢明帝肇帝之歲法海東流道明所恨生逢於  
佛後沉淪於苦口錫巡於五臺清涼聖境朝禮靈龕之  
慶神光百夜覩苑煌之聖火艷千燈雖不見大真身  
頤沐慈光後茲有願晏坐林間得邑中信士王龍張珙



等於麻八之歲禮請留住此山乃登毗雲林俯瞰幽谷  
固侈奇狀殊異眾峯其山也碾磑磅礴接五 之兩崇  
崩巖嶺倚九天之一柱朝參暮禮了達善緣是以理  
與心明素非仁智之流豈能皈向如來而重修此寺哉  
寺名古楞伽者金園界畔而明也東至峯神廟西至磑  
石山南臨上馬平北拋熱峪澗此寺之四至也發金之  
地猶徧以廣其規斬崔嵬之山砌石為堵旬日乃成然  
以樑架長空屋成平地疊軒廊以口巖疊層坡以堯峩  
丹柱煥絕兮光映朝霞寺虛清極兮晶含夜月四眾回  
向三昧歸依敬礼三世諸佛及諸功德尊堂口等蓋法  
無生滅位列生人自屋自居此山此向俗年八十有七

卷九 唐六

三

成斯功德以彰不朽之名所有造碑功德宜勒於石上  
祝  
聖壽遐昌唐王永久握乾風以擎萬邦來驛貢以朝萬  
國仙觀神山永鎮無疆故記  
大唐元和六年歲次辛卯六月甲子朔太原府壽陽縣  
大樂山古楞伽寺住持道明口立  
按碑在壽陽縣東北四十里大樂山縣志未載平  
定州志壽陽大樂山在縣東北四十里楞伽寺在  
縣東太平村蓋未見此碑也碑以元和六年僧道  
明立撰書人皆不著四至分明峯神廟磑石山上  
馬平熱峪瀟唐時山川故蹟尚可考證足補方志

之遺道光元年四月予偕沈平定 孫訪碑於壽陽  
吾鄉董嶠亭 編武得此拓寄疑苑省規疑規誤

唐未詳

沁河枋口等記

按本高三尺三寸廣二尺三寸十九  
行行二十七字正書在河南濟源縣

沁河枋口廣濟渠天城山蘭若等記 敬口口口口口

撰并書

二儀始分山河已顯豈伊造化寔日自然此沁水者出  
自沁州沁土山初出泉涌已堪賞翫數里之外便作洪  
流坪万仞之山關千重之嶺蟠龍勢虎卧鳳翔或東  
澗而跳波或西傾而箭激或南流而繩縵或北瀉而若

卷九 唐六

三

飛屈曲縈迴七百餘里奇峯怪石匪可名言有若佛形  
或如仙狀翔鸞躡鳳異獸神人邈迤相望至于谷口中  
間潭洞清瀨亦數百餘龍蟄蛟竊莫知其數峭壁万仞  
聳出深潭人迹無由鳥飛方度危險崖際匪可書窮浩  
浩雄流輒不可犯屆茲枋口寔曰巨河以下枋水像枋  
形出山俗謂之枋口以下開有樺子堅公者稟天地之  
氣承造化之英懷濟物之心有開河之志承 恩銜命  
勅使監臨觀天下地形可開處便開飛輪至此巨  
致殊功招焚噲之徒台五丁之類駭陸嶮之石立拂雲  
之梢堰洪口巨流缺東南之岸分流一派溉數百萬頃  
之田荷鍤興雲缺渠降雨黃泥五斗抗樞一石每畝一



鍾寔為廣濟由是河內之人無飢年之慮鵝堰殘水尚為大河千里澄澄東流入海以下舊記此枋口內灣環綠水狀若盤龍周迴翠屏削成方仞中間有地數頃夷若平川金門雄山引頭直入數峯巖巖勢若聯珠余因遊焉結茅禪室目之四面号曰天城時人因稱天城山聯珠峯蘭若既居睽境安敢匿詞智短山長略述其狀无和四年赤奮歲春三月初此蘭若六年單閼歲冬十一月刻此記焉 濟源縣令李朝陽 丞□宏 簿李勛 尉王士端同立

按沁河枋口廣濟渠天城山蘭若等記石刻在濟源縣石完整惟撰書人姓名剝蝕難辨隋書地理

卷九 唐六

志河內郡濟源縣舊有沁水縣後齊廢入唐書河北道孟州濟源縣有枋口堰大和五年節度使温造浚古渠既濟源河內温武陟田五千頃明一統志枋口在濟源縣東北三十里兩山間沁水經焉舊以枋木為門故名枋口晉司馬孚累石為之又名沁口唐韓愈詩平沙綠浪榜枋口白居易詩危磴上懸泉澄灣轉枋口宋文彦博詩下馬入枋口濛船沿碧溪隋盧奐唐温造俱於此開渠灌田名廣濟渠又河陽節度使温造奏復懷州古秦渠枋口堰溉諸縣田是廣濟渠即古秦渠渠堰由來皆久非始於元和時也記以水像枋形謂之枋口說

殊不經其金門山天城山聯珠峯及令丞游尉可補濟源志乘所未備方彦聞拓贈

石壁寺甘露義壇碑

碑高八尺廣四尺二十七行行五十二字正者在山西交城縣

唐石壁禪寺甘露義壇碑

尚書司封員外郎賜緋魚袋李逢吉撰

唐有天下 仁聖奕葉文武重光憲章於古損益以匡草去雜霸煽揚聖風於二皇三代有全德於周公孔父無違命獨□□□□□慈禪於人紀考之經義則不悖施之帝典而可大式克惇尚許其踐修於是人知崇奉家有清信空法匪於寰區真經俾於□□□□

卷九 唐六

□列郡而我三壇角於三都在西都曰靈感壇在東都曰自善壇在北都曰甘露壇洪惟適道之通軌歸心之真宅甘露壇在府□□□慎微稽謀之初欽若佛旨日將漸位地是繁禁戒惟厥授受必資壇場不嚴重何以肅凡心不精願固克及聖鑑不弘闕曷足□□□且欲以齊二京之宏觀補是邦之闕典乃統其勳力誓之以死斬于高賞即彼崇信入貨者波委就役者子來掘及九泉實以香土□□□水之勝極金木之工功費鉅萬環奇莫二自貞元癸酉歲暨丁丑歲而能事畢是歲有事于靈壇凡數郡之內碩學舊德顯門之師大口□齋志去家之徒駿奔走自四月八日至廿四日



而法會罷俾夫來者宿值遞生聚舊汗畢清滌恒性鎮  
有守安見寢不作至靈加之易外境交感凡聖忽其用  
接懽聲喜氣被於山谷休譽令儀播于宇宙其大哉茲  
至道妙蹟之無量無邊其魄見於事者可略而紀昔應  
身示滅像□□趨之不一而旌別道俗攝持身口莫疾  
於尸羅近世之弊主者有經費求者必執費既叨憤而  
有交利之患顧怠惰而無與進之心則中途□□大化  
斯盡矧或師未善教而法禁廢弛事鮮成命而去取潤  
清懿夫弘濟為心周給於眾則人以勸廷辯其能詳定  
其要則事有倫五載而□□萬眾而無擗使人趣之也  
謂東漢感夢以還釋流傳授未有盛於此者故自興作

卷九 唐六

每多符應巨功方半景甚清露甘露垂珠於草樹者三  
日□□觀大眾日集時屬早暎靈泉湧溜於山間者數  
所□□以辦禮食賓主咸賴由是節度觀察使禮部尚書李  
公以文武忠肅休勲懿行而志尚營道□□寬仁長材  
曠度而性惟與善相與叶心同德表請錫名曰甘露無  
碍義壇且又降之素書用加褒美出其清俸以為賜予  
斯足以駭見聞而□□設教得其人而後行前志又  
云天時不如地利禪師本姓齊氏刺人也姜水舊族漁  
陽德門累襲軒冕風彰行義脫屣代祿奉身高驥初隸  
□□□脩多之藏究毗尼之樂演律為奧主傳戒為常  
師了法之無住游方而至止因感 文德先后聆神鍾

初仁祠之勅嘉道綽大士精修禪觀□□□壑崇邃林  
泉詭異據全晉之右壤而興 王之舊京宜作聖域以  
嚴 佛事亦既經始于焉肆勤網維及寺之者艾上首  
等率能奉法以慎□□□克佐佑誕臻厥成則又知清  
行勝槩之若此雖欲勿坦為宏圖而莫可已於是緇流  
後賢縉紳諸儒泊清信士女百千人俱議欲刻石以存  
□□□六經之餘雅脩無生而亦窺龍宮之秘故得以  
盛胡君臣之至化空門聖賢之妙道合而為頌以簡于  
後其辭曰

卷九 唐六

後賢與代如期持律之士若□□□為眾元龜亮直端  
潔宜作之師在法末流典制寢隳嗚呼較寢摺志興衰  
乃經斯壇充蓋瑰奇址者如市來其如歸靈泉川流膏  
露□□□□□□□暉穆穆 聖君唐虞同時端  
拱思道而人畢隨京邑有三壇乎如之越有大賢鎮安  
翔睡請錫嘉名用光于茲既賜予矣褒□□□  
□允都政貞清道機萬有千年燁洪耀于斯

元和八年三月十九日

大元至順三年歲次壬申三月初三日重建

中奉大夫陝西等處行中書省

特賜龍石碑護國永固王方大國寺



按唐石辟寺甘露義壇碑元和八年三月李逢吉撰元至順三年三月重建三都三壇此其一也元和郡縣志武德元年罷太原郡為并州總管七年改大都督天授元年罷都督府置北都神龍元年依舊為并州大都督府開元十一年以王業所興又建為北都改并州為太原府天寶元年改北都為北京此碑在天寶以後而仍云北都者三都之稱已久從其舊也三都三壇今此交城甘露為北都之壇外惟東都之會善戒壇在登封西都靈感無可攷矣李逢吉太宗時文學館學士李元道之曾孫也元和十一年二月以中書舍人為門下侍

卷九 唐六

郎同平章事十二年九月罷為東川節度使長慶二年六月以兵部尚書為門下侍郎同平章事寶曆二年十一月充山南東道節度使事見兩唐書

本傳

李術墓誌銘

石縱橫各一尺二寸十五行行十五字正書

唐故叔氏墓誌并序

元和九年歲首甲午正月十九日丁卯浙東道觀察判官將仕郎試大理評事攝監察御史李翊奉其叔氏之喪葬于茲叔氏諱術生子曰王老遠在京師翊實主其事銘曰

翊生始言叔氏棄沒爰殯于野年周四甲豈無諸親生故或迫亦有息子核宦京國匡墳孰封松楸未列殯宇零毀狐狸所穴中夜遠思酸悽心骨是以乞假公府言來筮宅追念延陵喪子羸博葬不歸吳于禮其合唯叔平生游居是邑天謝于此靈幽其託女姪之西仲兄之北冥昭何異可用居息孰為故鄉乃樹松柏

按李術墓志銘見李文公本集術為諸父而曰叔氏叔父之尊而擬之延陵羸博尤為不倫翊以浙東觀察判官乞假筮宅銘云唯叔平生游居是邑卒莫知所葬何地李翊此文本不可為典要後人就集本上石詭為出土書刻并劣集本題叔氏墓

卷九 唐六

誌銘石本加唐故二字旅宦之旅作旅靈幽之幽作幽淺人涉筆一二字已見其陋錄而摘之以懲履託

宣功參軍魏迥墓誌

石縱橫各一尺六寸三十三行行三十字行書在陝西咸陽縣

大唐故宣州司功參軍魏府君墓誌銘并序

息孤子匡贊自撰兼書

大人諱迥字仲方其先鉅鹿人寄居于京地府咸陽縣積代矣頃因祿山暴逆鑾輿南征畿甸士庶皆為俘馘由是圖籍毀致舊業烟燼不可復知先人之事也此無以述曾祖賓皇任隴州長史祖母王氏祖朝隱鄙惡



浮名高尚其仕祖母栢氏伯父遜試左衛率府兵曹參軍皆不幸短命先歸黃壚且 大人少履文字貞元初以鄉舉射策上省者五六以賄援無竟不登第然當時稱屈者衆矣其後為河陽節度使所辟隨逐戎幕處事詳明奏懷州參軍丁祖母憂不上後參選拜果州司戶參軍未上為度支山南租庸使所厚抑志勾留共理鹽鹵官滿不舍其後懼以覆餗懇辭所榮租庸使公不勝其辭由是獲免既而四海無業一家若浮蓬携老幼而入關關中無投足之地賈居于萬年縣之勝業里鬪然無託食於親知者首尾五祀出無車與坐竄糧糗妻孥有含菽飲水之患無衣無榻之虞而我父不為

卷九 唐六

恥不隕越者以其知止知足達於至理者也元和四年夏四月 相府裴公因人而知其善補 待制官掌握絲綸庶慎益著地居 近密不發私書朋舊昵親由斯咸怨人雖欲遺之口布斗粟曾不我容焉所謂蹈火不熱履霜堅冰其此之由乎拜婺州司功參軍轉宣州司功參軍未滿今年復有 詔令之本官以其年十月十三日終于宣州宣城縣之公館臣贊親侍 靈昇以明年歲次乙未四月八日已酉葬于京地府萬年縣之畢原禮也於戲 大人履善道踐吉事亦已久矣而不曾極耳目之所觀聽娛心意之所愛樂一生蹇蹇終日撲撲而死之日餘俸不足以葬藏一身兒女無歌

笑之地其不痛矣然則庸非儉極乎 孃趙氏試璧州別駕昇之女自權 豐咎泣血終日加以孤幼纏繞疇羸殆深生男女六人女三人長曰素恭嫁李氏仲曰季風嫁侯氏季曰季雅猶未從人兒三人長即匡贊仲曰文質皆三衛出身季曰齊貢拜兗州都督府參軍丁此 憂不上並生遭不造少集荼毒酷裂煩冤無所逮及蒼天蒼天噫 大人積德累仁如此竭忠盡孝如此宜乎天地孔昭神明大鑒享年有永降福穰穰者焉如何朝陽露晞璋璣暴殞倉天倉天匡贊所不以斯文託於人以其情地崩迫奠其紀事之明也雖讚 父之德則為寵親而內舉不避且旌善人其辭曰

卷九 唐六

冲和降氣 誕生忠良 和順內積 英華外揚 靡暴于弱 無凌於彊 天胡不惠 流毒禍殃 精魂倏殞 聲績弥彰 千齡萬代 恭樹遺芳 匡贊為父誌墓乃用行書上石篇末云內舉不避且旌善人此豈贊父之詞耶其云以鄉舉射策上省五六賄援無竟不登第唐代制科人材輻輳其不盡出于公即此可見匡贊書父諱缺末筆其云圖籍致毀致當作棄高尚其仕當作事曰終于宣州之公館今人以官游所寓曰公館始見於顏魯公殷君夫人碑云卒於成已尉氏之公館此其再見也 古誌 誌叙年月多未明晰曰元和四年為相府裴公所知



又曰拜發州司功參軍轉宣州司功參軍未滿今年復有詔令之本官所謂今年者不知指何年也又云以其年十月十三日終於宣州宣城縣之公館所謂其年者又不知指何年也又云以明年歲次乙未四月八日己酉葬於京兆府萬年縣之畢原所謂明年者以歲次乙未證之始知為元和十年自四年至十年凡隔六載乃以今年其年明年串叙何耶進妻趙氏誌云邈以元和九年十一月十三日不祿於任即此誌謂今年其年也趙氏誌作十一月此誌作十月亦互異矣金石記

右墓志首尾共三十行行三十字行草書字徑三四

卷九 唐六

分志叙魏府君歷官事蹟貞元初以鄉舉不第繼為河陽節度使辟置戎幕奏授懷州參軍丁祖母憂不上後選果州司戶參軍亦未上是雖授職而皆未之官也後又為度支山南租庸使所厚留其共理鹽鹵復懼覆餗懇辭獲免至元和四年為相府裴公所知補為待制官則又皆勅事幕中也及拜發州司功參軍轉宣州司功參軍未滿而云今年復有詔令之本官以其年十月終於宣州宣城縣之公館則其官發州轉宣州初亦皆未嘗到任及到宣州任之年未幾即沒矣志述其鄉舉射策上省者五六以賄援兼無竟不登第其辭山南租庸使而歸也云四海無業一

家若浮移老幼入關中無投足之地買居萬年縣食于親知者五年出無車輿坐寡糧糗妻孥有含菽飲水之患無衣無褐之虞逮為裴公待制官掌握絲綸廉慎益著地居近密不發私書朋舊昵親由是成怨又云不曾極耳目之所觀聽娛心意之所愛樂一生蹇蹇終日槁槁死之日餘俸不足以葬藏一身兒女無歌哭之地則魏君之清心寡欲淡於仕進而又能守正矯俗雖至飢寒困苦而不畏其亦可以風世者矣以史攷之所謂相府裴公者當是裴相也唐書宰相表元和三年九月戶部侍郎裴相守中書侍郎同中書門下平章事五年十月罷為兵部尚書而本傳

卷九 唐六

言相為學士時引李絳崔羣與同列及相又擢韋貫之裴度知誥李夷簡御史中丞皆躡躡為輔相号名臣自它選任罔不精明人無異言故元和之朝百度修舉稱朝無幸人然則魏君既為裴公所知而辟補幕僚可知志文所言皆得其真矣文為其子匡贊撰書以子志父母唐人往往有之且直書其名諱而不忌異於後代之以他人填諱矣文中稱母為嫌自稱為兒語歸質實可別於他人作述之體且云不以斯文託於人以其情崩迫冀其紀事之明也惟下云雖讚父之德則為寵親而內舉不避且旌善人則未免措詞比擬皆失其當反覺畫蛇添足矣唐時官制有



十六衛又有五府二衛之名竝詳史志云武德七年以親衛曰一府勳衛翊衛曰二府謂之三府衛諸衛翊衛及率府親勳衛亦曰三衛即匡贊所言與其弟文質皆三衛出身是也其言伯父遜試左衛率府兵曹參軍亦即三衛之官也書法頗佳似深於二王及顏清臣者予先年得逸妻趙氏墓志乃王儔撰先叙魏氏得姓家世較此為詳父祖名及官與邈之歷官皆合云卒於元和九年十月十三日壽年五十有五年四月歸窆京兆萬年縣洪固鄉北韋村北原此志脫書其卒年及壽年之數然云明年歲次乙未四月八日己酉葬乙未即元和十年正與此合其書葬

卷九 唐六

之鄉邨地名則此但稱畢原為小異另攷於後惟據禮記孟子孤乃年少無父之稱此志季子齊貢已官都督參軍而長子匡贊撰書自稱孤子蓋亦沿俗例父死皆稱孤也長安志載勝業坊在朱雀街東第四街即皇城之東第二街蓋即此所謂勝業里也趙氏志為外人所撰其所述邈之事實甚畧此為其子所作情文固當質直詳盡趙氏卒葬會昌五年後於此卅年其書子匡贊前任劍州晉安縣主簿文質任壁州永泰縣令齊貢前任延州豐林縣令與此皆不合固無足怪乃以齊貢為長匡贊為次文質為幼序次迥異此志既為匡贊自撰宜無錯悞則其誤應在王

儔惟趙氏卒時如匡贊等皆在亦當為之更正豈此於匡贊齊貢之官上皆加前任二字已先卒耶然文質上獨無前任字又不可解彼志亦先女而後男而云有女四人長適皇甫氏次適李氏次適侯氏幼適王氏此志止記三人無適皇甫氏者且即數嫁李氏者為長又與彼不合皆不可解志亦當在陝西而此與趙氏墓志前人皆未著錄關中金石志及黃孝廉所補亦皆無之恐亦近斯出土者亦已丑六月獲之吳門書友漢碑每以倉為蒼此文書蒼天為倉天可見二字唐人猶知通用也毛詩秦風終南何有有紀有堂毛詩畢道平如堂也箋云畢終南山之道名邊

卷九 唐六

如堂之墻然蓋本爾雅釋國畢堂墻之文也春秋左氏傳公廿四年傳畢原鄭邠文之昭也杜注畢國在長安縣西北尚書序周公薨成王葬於畢漢書劉向傳文武周公葬于畢師古注畢陌在長安西四十里三輔故事云文王武王周公皆葬畢陌南北史記正義引括地志云武王墓在雍州萬年縣西南二十八里畢原上元和郡縣志同又於咸陽縣下云畢原即縣所理原南北數十里東西二三百里無山川陂湖井深五十丈亦謂之畢陌漢朝諸陵並在其上下長安志即本之於萬年咸陽二縣皆載之中洛攷終南山東有藍田界西入萬年長安二縣界東西長四十



里則所謂畢原者即在終南山之下而後人因其地  
長而大又無山川峻湖間隔故又謂之畢陌也山館

金石文編

按宣州司功參軍魏遜墓誌銘子匡贊撰書子銘  
父墓唐人多有之此誌文無紀律立言亦殊失體  
云今年其年不知何歲以明年歲次乙未考之乙  
未為憲宗元和十年則所稱今年其年者乃元和  
九年也相府裴公謂裴均也元和三年九月以戶  
部侍郎裴均為中書侍郎同平章事四年四月正  
均為相之時史稱均器局峻整人不能干以私  
十哲讚碑

卷九 唐六

表本高廣下計正書額題十哲  
讚碑四字篆書在浙江山陰縣

先師顏回字子淵 制贈充公 御製

杏壇槐市儒術三千回也亞聖某也稱賢四科之首百  
行之先秀而不實得慟焉

閔損字子騫 制贈費侯 銀青光祿大夫守侍

中源乾曜

惟顏亞聖惟閔比德讓幸善辭安親順色動靜無間中  
正是則非經即禮至孝之極

言偃字子游 制贈吳侯 太中大夫守中書侍

郎上柱國廬後愿

文學高口絃歌政聲動則不徑廬乃先口立言宏遠執

禮專精升堂入室凜凜猶生

端木賜字子貢 制贈黎侯 黃門侍郎兼鴻臚

卿韋抗

問一知二□□□□計就吳滅言行魯□□□□

□□□□□□□□□□

冉子字子我 制贈齊侯 右散騎常侍元行冲

臨緝辯口學以致祿懲彼不勤見嗤朽木激茲忠孝貽

毀新殺政事登科而不庇族

冉雍字仲弓 制贈薛侯 銀青光祿大夫守中

書令上柱國張嘉貞

諸侯為邦雍也可使道在於政政期於理用刑者何居

卷九 唐六

敬則已况禮况德聞之夫子

冉求字子有 制贈徐侯 開府儀同三司上柱

國廣平郡開國公宋璟

文之禮樂適可成人目以政事方為具臣豈才不足寧

道斯屯其謂國老眇然清塵

仲由字子路 制贈衛侯 右散騎常侍上柱國

陸餘慶

偉哉英士既列且忠宿言無諾□□□□□□□□

山氣雄燔臺□□□□□□

冉耕字伯牛 制贈鄆侯 開府儀同三司上柱

國梁國公姚元崇



顯門緝業入室推賢名惟科首行則士先是為上之  
同及肩亡之命矣懷之喟然

曾參字子輿 制贈成伯 禮部尚書許國公

題

百行之極口口以教聖人叙經曾氏知孝全謂手足動  
稱容貌事親事君是則是効

人商字子夏 制贈魏侯 同書左丞上柱國裴

淮

孔門好學文章粲然言詩屬傳師聖齊賢德不喻法人  
何怨天見疑夫子離羣久焉

唐元和十年十二月三日浙東觀察使越州刺史

卷九 唐六

兼御史中丞孟簡置

第一千七百二十六唐孔子弟子贊明皇與宋景等  
撰元和十年十二月孟簡置

真陽東嶺洞谷銘

高三尺四寸廣五尺二寸三十六行行二十五字登  
仙至巖辭一行二十七字正書在廣東韶州府英德  
縣摩

唐真陽果業寺開東嶺洞谷銘 并序

河南元傑字長夫撰

陰陽精氣結為山嶽者則為勝為異為奧為闕故萬嶺  
交峙而高華辨其方羣岳効靈而瀛壺拔其類是知仙  
居靈宅其必有黨乎鳴絃北趾果業之東岸高不百仞

廣纒千畝層巖石室幽谷靈洞殊境異觀秀絕奇偉雖  
瀑流之下鑿峰懸磴之躋丹嶠路遠莫覩余不知其倫  
擬焉案寺記云昔有方士居於是山鍊金變形羽服登  
仙故石座丹竈至今存焉觀其東嶺削成石瑩如玉崗  
巒峭竦巖壁重複捫藹而昇如造雲根縹渺嬋娟似霞  
衣之可攀真氣脉而塵累捐五蓋破而清機閑蕩然放  
懷如羽翼之已生赤城之可接噫境變志遷若苻契之  
協從也下臨長川澄波吐瀾煙霞夕收飛鳥不喧杳渺  
逶迤流注無間西直巨峪連嶂如屏林靄朝翠巖光晝  
青篠簌蔽輝杉松下冥慮廓寂寒涵風有聲綠嶺未極  
劃開洞門黛容峭嶭詭狀輪囷疑伏龍恠鎮含煙雲又

卷九 唐六

有古木倒倚絕壁盤根網結掛絡空碧崩崖傍傾爨遙  
下仄羽人幽會此焉瑤席搏翠壁而直上軋崎嶇於紫

氛雙巖屹以中斷奔屏蹙而成室涵孕精爽澄凝氣源  
信列仙之攸居豈塵俗之所止哉嗚呼鶴駕一去鳳簫  
響絕荆榛蔽路危磴敗滅跡留人境而舉世莫知地聯  
精刹而群遊莫至吁可性乎其晦歲也元和丙申歲秋  
八月余以膠鬲之困寓居精舍 再從兄昭肅時假茲  
巨政便於人務亦多暇與當寺僧智捷日探道源捷亦  
好古饒奇之士也因語故實緬思羽客之元風以為靈  
跡神蹤精誠必復乃捺刃持斧履險通幽梯絕棧而歷  
巉岳排紫蘿而登杳藹時不更稔而神居秘躅粲然皆



睹嗟乎芝田懸圃豈遠乎哉天之與人氣通則台客有顧咨而諗予者或應之曰天之運否泰相濟故善利稱德有下民冒墊人之道行藏有數故棘津蓬累時惟厲揚靈物必通道在斯著不然何荒阻干祀勃焉而興歟乃為銘曰

鑿石通道兮援木枝仰攀洞口子踐欹危奔龍伏虎子勢狀竒林攢峰倚子蟠雲螭下臨陰谷子神以慄嵌巖二子洞無極老松蕭瑟子生遠風興雲霽子煙霧黑懸巖排空子色噴黛堅根網絡子增霄外披霓解帶子羽翼生下毗過江子入青靄世道紛綸子何足謂朝為榮華兮夕顛賴不如幽谷兮閱仙經冀接浮邱兮登煙

卷九 唐六

曾我窺丹竈兮坐山腹眾峰參差兮隱雲族乃鑿仙嶺兮望瑤臺朝霞照海兮錦綺開信赤松之所昇降王喬之所往來道或用晦子靈物斯潛竅道未昌子說築傳巖紛予感此兮勒銘雲根山既不朽兮與銘長存元和十一年十二月十九日刻

寺下缺十石鼓在焉

元傑瀆陽果業寺開東嶺洞谷銘在英德南山輿地碑目兩載之一在南雄州題云開東嶺洞谷銘一在英德府題云果業寺開洞谷記今考之實一碑耳又唐詩紀事云元傑有瀆陽果業寺開東嶺洞谷銘并序按瀆陽郡慶元三年升英德府果業寺即南山聖

壽寺與此刻正同可證王象之載入南雄州之誤矣至其文與文粹所載稍有異同蓋版本輾轉傳刊脫誤當以石刻為正

按瀆陽即今韶州府英德縣元和郡縣志嶺南道廣州管縣十三瀆陽本漢舊縣屬桂林郡在瀆水之陽因名焉吳屬始興郡開皇十年改為貞陽屬循州十九年改屬廣州武德元年復改為瀆陽太平寰宇記南漢乾和五年於瀆陽縣置英州宋史地理志英州屬廣南東道宣和二年賜郡名曰瀆陽慶元三年升英德府元史至元十五年置英德路後降為州省瀆陽含涯二縣入之直隸廣東道

卷九 唐六

明史洪武二年降為縣改屬韶州府 國朝因之此瀆陽英德古今沿革大略也元傑因從兄昭肅官瀆陽同遊果業寺寓居精舍乃與寺僧智提開此洞谷勒銘石壁其歲為元和十一年丙申開洞於八月勒銘於十二月故云時不更檢輿地紀勝南巖在州南鳴絃峯之前景德三年郡守王仲遠於石壁間得元傑所刻開洞谷銘及涵暉谷等字涵暉今不可考此銘前題傑撰而書者無徵南山絕壁尚有元傑所題飛霞嶺三字及眾樂亭外傑與昭肅智提等題名則此銘即傑自書寺當鳴絃峯下序所稱鳴絃北趾果業之東阜是矣銘序又



見於寶刻叢編廣東通志金石略亦載之前刻河南元傑字長夫撰一行未刻一行已剝蝕寺起石鼓在焉四字止尚可辨志皆失載是本平陽儀墨農明經克中所贈乃道光初墨農為阮宮保採訪嶺南金石手拓得之凡泐五字据唐文粹補

辛秘中岳題記

在少林寺靈通禪師碑側菩薩像下五行行六字正書左行

元和十二年閏五月廿九日河南尹辛秘奉

勅祭中岳散齋于此寺

按辛秘唐書本傳以河南尹進拜昭義軍節度贈尚書左僕射諡肅懿金石錄有昭義軍節度使辛

卷九

唐六

四

秘碑牛僧孺撰陳諫正書通鑑作辛秘

金石續編卷第九終

金石續編卷第十

武進陸燿燾纂

太倉陸增祥校訂

唐七

尼韋契義墓誌

石縱橫各一尺八寸二十五行行二十四字正書在陝西咸陽縣

唐故龍花寺內外臨壇大德韋和尚墓誌銘并叙

從父弟鄉貢進士同刻撰

大德姓韋氏法号契義京地柱陵人也元和代歲四月庚辰恬然化滅報年六十六僧夏四十五粵以七月乙酉遷神於萬年縣洪固鄉之畢原遺命不墳不塔積土為墳植尊勝幢其前亦浮圖教也曾王父諱安石

卷十

唐七

皇尚書左僕射中書令大父諱斌 皇中書舍人

臨汝郡太守烈考諱袞 皇司門郎中眉州刺史家

承卿相德勲之盛族為關內士林之初始 先妣范

陽廬夫人以賢德宜家蕃其子姓故同氣八人而行居

其次在女列則長焉自始孩孺靜端不絮之性及成人

鄙鈔華靡厭之飾密實心於清淨教親戚制奪其持愈

堅年十九得請而剃落焉大曆六年 制隸龍花寺

受具戒於照空和尚居然法身本於天性嚴護律度擇

氏高之 國家崇其善教樂於度人勅東西街置大

德十貞登內外壇場俾後學依歸傳諸佛心要既膺是

選其道益光門人宗師信士嚮仰如水走下匪我求蒙



持一心之修繕佛宇來四輩之施捨金幣高閣山聳長廊鳥跂象設既固律儀甚嚴率徒宣經與眾均福故聞者敬而觀者信如來之教知所慕焉嘗從容鄉里指於北原而告其諸弟曰此吾之所息也為其識之嗚呼生歸於佛歿歸於鄉至哉其孝乎所以報生育劬勞之恩脩矣窳安之制咸可遵承弟子比匠尼如壹等服勤有年黽奉遺教杖而會葬者數百千人極釋氏之哀榮難乎如此迺沈礎而志于墓云

迷方之人埃聚之身白月下臨苦海無津我得度門性  
□□亦既落髮於焉報 親孝乎終始歸于故里  
石幢□□□□南趾

卷十 唐七

尼契義歿後門弟子為作經幢見前錄此誌云杖而會葬者數百千人唐世倭佛成風往往如此故警空和尚塔志云弟子與俗侶白衣會葬服縗者千人焉元裝法師塔誌云葬於滄東京畿五百里內送者百萬餘人淨業法師塔誌云葬之日道俗闐湊號惋盈衢不可制止者億百千矣噫送而縗焉猶可也至杖而會葬必無之事也彼操筆為文者極言弔客之眾多不計杖制之輕重其荒謬乃至如此

右墓志二十五行行二十四字正書字徑四五分此志首標大德韋和尚文又云僧夏四十五而中言其行居次在女列則長後又云弟子比邱尼如壹等則

明是女尼而亦稱僧與和尚也與孟法師碑稱女道士為法師同意志敘其曾祖安石尚書左僕射中書令祖斌中書舍人臨汝郡太守父表司門郎中眉州刺史以唐書宰相世系表攷之安石乃韋氏助公房之後歷相武后及中宗曆宗斌乃安石第三子而表誤臨汝郡太守為臨安太守斌子表下不言其為司門郎中眉州刺史而云駕部員外郎南監本明補皆又誤駕為馬皆當以墓志正之又言表有三子其弟逢之子同翊字啟之即此撰志文之從父弟同翊也志言先妣盧夫人以賢德宜家蕃其子姓其所稱先妣蓋即韋和尚之母也

卷十 唐七

按契義韋氏女為尼者其從祖弟同元撰經幢記稱比邱尼大德諱契義俗姓韋氏此誌則從父弟同翊撰題云韋和尚墓志銘所罕見也曾王父安石大父斌考表並見唐書安石斌俱有傳宰相世系表斌臨安太守表駕部員外郎同翊斌孫逢之子字啟之並與誌合臨汝作臨安乃表誤刻斌本傳亦作臨汝元和戊戌憲宗十三年

宮闈令西門珍墓誌銘

石編橫各二尺三寸三十二行行三十二字至三十六字不等正書在咸陽縣裴氏

大唐故朝議郎行宮闈令充威遠軍監軍上柱國賜紫金魚袋西門大夫墓誌銘 并序



從姪鄉貢進士元佐上

公諱珍京兆雲陽人也曾祖 祖並並蘊異才不苟榮  
祿孝悌雖形於家室聲芳已口於遠近父進朝議郎行  
內給事賜緋魚袋立性恭寬執心中忠亮入侍閣宸出撫  
軍師歷事四朝竟無敗累故中外貴戚咸遵厥行 公  
器局宏邈見解殊倫幹於理劇果於從政志存大略不  
忌小節恒人譏其傲晚高賢許其豁達至德之初釋褐  
從仕大厠之末擢居宣徽建中四年王室多故涇原叛  
卒書入犯門 鑾輿西巡以避封豕艱虞之際尤尚  
通才除內府局丞充鳳翔隴右節度監軍判官時懷光  
不臣潛與泚合舉華於是更 幸梁洋節使楚林果有

卷十 唐七

貳貳公每於衙府輒肆直言論其將士微以禍福

國家靡泮隴之憂州縣免誅夷之弊微公之力殆不及  
此 德宗聞而異之俾充荆襄沔鄂洪府 宣慰使  
興元元年遂除洪府判官監先鋒兵馬使伊慎下安黃  
等州貞元元年来 欵俘馘 上旌公功拜內僕令  
赴本道其年季秋改充壽觀察監軍判官尋除張建  
封尚書為徐泗節度 詔公獨監送上職名如故其  
年 朝覲遷荆南監軍 上以公習於戎事欲將任  
重 聖心未決久而不遣至八年充劍南三川 宣  
慰使其六月監瀟青行營兵馬三千餘人戍于岐山西  
扞荒服 上以公臨口不私撫軍有術凡積星歲論

十瓜時十三年入奏

上嘉其熟錫以朱紱昆戎自

從會盟歷負恩信知我有備未嘗犯邊 上以關東

甲士遠從勞役志令罷鎮却歸本管三軍別公援繼揮

泣如訣父母豈勝道哉既歸 闕庭復任高品暨

德宗昇遐 順宗嗣位爰選耆德以輔 儲皇轉為

少陽院五品永貞元年屬 今上龍飛公以密近翼

戴之績賜紫金魚袋充會仙院使元和元年改充十王

宅使歷事 六朝公智足以周身謀足以解難事上不

逼接下不侮自束髮委質銜 命撫軍宣慈則蒸庶

再蘇討叛則兜渠授戮動有流譽人無謗言若非淑慎

曷能臻此公身居祿位志不驕矜克遵象外之談不諱

卷十 唐七

生前之事遂於長安縣龍首原西距阿城東建塋域高

崗雖枕夏屋未封君子聞之命曰知命 夫人馬氏驥

之女也內脩四德外諧六如豈睦允暢於曹風折旋不

虧於戴禮不幸先公而歿有子四人長曰季常次曰季

平季華季暉或名參 密侍或職列禁軍咸蘊椿堂之

姿俱是保家之主以元佐性無飾偽文好直詞爰命紀

能庶旌實錄其詞曰

洪河孕氣兮嵩岳粹精 聖君當馭兮哲人乃生

才調不羈兮智略縱橫 器宇深宏兮量包滄瀛

結髮從官兮捐私徇公 弱冠受命兮臨人撫戎

入侍丹陛兮三接明寵 出宣青塞兮九譯潛通



功成位高兮鏘金拖紫 居安慮危兮先人後已  
去健羨師老氏之固言 齊死生宗大仙之至理  
自昔有生兮孰能不亡 孝彼靈龜兮兆此龍崗  
或培或築兮高墳深穴 爰栽爰植兮青松白楊  
上以公恪勤事 主密慎左右至七年遷監威遠軍使  
書巡夜警衛士畏威敷奏 闕庭衆稱其美謂保貞吉  
以享百齡逝川不留奄隨朝露以元和十二年七月一  
日遘疾終於脩德里之私第春秋七十有四以明年七  
月廿日遷葬於長安縣承平鄉先修之塋從其治命也  
是誌卒葬年月另敘於銘詞之後前序及銘係珍作  
生壙時命從子元佐預為撰刻銘後三行則葬時補

卷十 唐七

敘也 古誌 石華

右墓志首尾共三十二行正書字徑五分許志言珍  
京兆雲陽人曾祖名空而不書祖彭父進朝議郎行  
內給事賜緋魚袋珍至德初釋褐從仕大厠末擢居  
宣徽後除內府局丞充鳳翔隴右節度監軍判官德  
宗俾充荆襄沔鄂洪府宣慰使興元元年除洪府判  
官監先鋒貞元元年拜內僕令改豪壽觀察監軍判  
官又遷荆南監軍八年充劔南三川宣慰使又監涪  
青行營十三年歸闕復任高品順宗嗣位選為少陽  
院五品永貞元年賜金魚袋充會仙院使元和元年  
改充十王宅使七年充威遠軍使元和十二年卒年

七十四其云建中四年王室多故涇源叛卒晝入犯  
門鑾輿西巡以避封豕攷新唐書德宗紀是年十月  
涇源節度使姚令言反犯京師帝如奉天志又云鳳  
翔隴右節度監軍判官時懷光不臣潛與泚合翠華  
於是更幸梁洋節使楚琳果有疑貳公每於衙府輒  
肆直言論其將士微以禍福國家靡泝隴之憂州縣  
免誅夷之弊微公之力殆不及此德宗聞而異之俾  
充荆襄沔鄂洪府宣慰使興元元年遂除洪府判官  
監先鋒攷本紀是時鳳翔節度朱泚亦繼反張鎰代  
為節度其後營將李楚琳殺之自稱留後朱泚犯奉  
天禁軍敗興元元年二月李懷光為太尉反丁卯帝

卷十 唐七

如梁州三月壬辰次梁州五月李晟等屢敗朱泚復  
京師六月姚令言朱泚皆伏誅改梁州為興元府給  
復二年又給復洋州一年此其事也蓋珍即為張鎰  
監軍判官正與楚琳同事然張鎰傳言營將李楚琳  
嘗事朱泚得其心軍司馬齊映等曰楚琳必為亂乃  
遣屯隴州楚琳知之稽故未行鎰以帝在外心憂感  
謂已亟去不為備楚琳夜率其黨作亂齊映自賣出  
齊抗託傭皆免鎰縋城走不及遠與二子為候騎所  
執楚琳殺之絕無一言及珍又章舉傳言德宗狩奉  
天李楚琳殺張鎰劫衆歸朱泚隴州刺史郝通奔降  
楚琳則楚琳後仍與朱泚為亂珍有何功而志乃云



國家廢汧隴之憂州縣免誅夷之弊微公之力殆不及此毋乃失之諛矣楚琳作楚林志與史異似當以志為正洋州本析梁州置境壤相連攷本紀言給復洋州一年而韋臯傳亦云帝在梁洋還則當時德宗必曾至洋州本紀既云二月丁卯如梁州不當於三月壬辰又言次梁州疑梁州之梁乃洋字之譌攷藩鎮表開元五年置隴右節度又上元元年置興鳳隴西節度建中四年賜號保義節度後吐蕃陷隴右貞元初置行秦州以刺史兼隴右經畧使以鳳翔節度使領隴右支度營田觀察使志作於元和時故有鳳翔隴右節度之稱本紀又云建中四年九月舒王謨

卷十 唐七

八

為荆襄江西沔鄂洪府宣慰使及除洪府判官監先鋒蓋為晉王時開官也地理志洪州豫章郡上都督府蓋晉王之從府於洪州故稱洪府又云兵馬使伊慎下安黃等州貞元元年來獻俘馘攷本紀貞元十五年十一月安黃節度使伊慎敗吳少誠於鍾山十六年七月伊慎及吳少誠戰於申州敗之而其先克復獻俘事遺而未載志又云其年秋改充豪壽觀察監軍判官尋除張建封尚書為徐泗節度詔公獨監送上職名如故者攷張建封傳建封為壽州刺史李希烈僭天子位淮南節度使陳少游陰附之約破壽州以趨江都建封堅壁据之賊不能東遷圍練使帝

還自梁少游憂死進御史大夫濠壽觀察使繕隍治兵希烈使驃帥悍卒來戰建封皆沮奴之賊平進封階又任一子正員官貞元四年拜御史大夫徐泗濠節度使則珍為豪壽觀察監軍判官即為張建封之屬官也前但云濠壽而無隴後但云徐泗而無濠濠字又作豪皆與史異攷唐書地理志云濠州濠字初作濠元和三年改從濠此志刻於元和十三年而猶作濠者蓋西門君於元和元年後既營生曠即屬王元佐撰刻此志及卒後但續刻卒葬之事而未及追改濠為濠也廣韻濠下云州名古鍾離國隋改為州又大厯九年顏魯公干祿字書及韓昌黎集徐泗

卷十 唐七

九

濠三州節度掌書記廳石記皆作濠州而通典謂隋改楚州曰濠州因濠水為名唐初因之元和郡縣志亦云武德五年杜伏威附改濠州濠字中間誤去水元和三年又加水吳會能改齋漫錄据杜氏之言駁洪慶善攷正韓集作濠之誤皆非是惟志又云遷荆南監軍未知其詳志又云八年充劍南西川節度使本紀貞元五年九月丙午劍南西川節度使韋臯敗吐蕃於臺登北谷克雋州又攷劍南節度於至德二載分西川東川是時西川而志作三川恐三乃西之誤岐山為鳳翔府屬縣縣有岐山乃京畿近地珍所歷之官以百官志攷之內侍省有六局一曰內府局



有令二人丞二人掌中寶藏貨賄給納之數及供燈燭湯沐張設凡朝會五品以上及有功將士蕃酋辭還皆賜於庭一曰內僕局亦有令丞各二人掌中官車乘皇后出則令居左丞居右夾引又內侍省有高品一千六百九十六人品官白身二千九百三十一人又宮闈局亦內侍省六局之一有令丞各二人掌侍宮闈出入管籥又內給事十人掌承旨勞問分判省事凡元日冬至百官賀皇后則出入宣傳等然則珍係內侍省之宦官其父之官為內給事亦係內侍之流矣少陽院會仙院皆不見於百官志而云順宗嗣位爰選耆德以輔儲皇轉為少陽五品則知其為

卷十 唐七

東宮之官也十王宅者據長安志云改元先天之後皇子幼則居內東封後以年漸成長乃於安國寺東附苑城同為大宅分院之名為十王宅令中官押之於夾城中起居每日家令進膳十王謂慶忠棣鄂榮光儀穎永濟也志言內常侍正五品下內給事從五品下而太子有內方局令二人亦從五品下此云少陽院五品者蓋東宮官之大者也惟其初官云擢居宣徽考宋時有宣徽南院使北院使掌總領內諸司及三班內侍之籍而於唐志未見豈史之漏乎節度使有判官一人而所謂監軍宣慰使者屢見本紀及列傳亦不載於百官志蓋皆行軍時差遣權置之名

無定職也據志珍乃於生前建塋域猶後人所云生塋也而文銘詞後續題其遷監威遠軍使及卒葬年月則此志實作於建域之時并即於其時先為勒石者故其首行官銜有磨改迹蓋以充威遠軍監軍六字添入文後有子四人四係三字磨改而其名季華季煜四字亦有磨改跡蓋少子亦係刻文後所生故以其名補入耳惟此文題鄉貢進士王元佐上並非珍之同姓而稱從姪為他刻所未見不可解也威遠軍亦不見於藩鎮表俟再攷之此墓志前輩皆未見恐係近來出土亦關中之物文云龍首原西距阿城東建營域攷長安志秦阿房宮一名阿城在長安縣

卷十 唐七

西二十里後又云遷塋於長安縣承平鄉先修之塋長安志無承平鄉其所稱修德里蓋即修德坊也長安志言在朱雀街之第三街即皇城西之第一街第一坊也古泉山餘金石文編按唐中官西門珍誌石嘉慶二十五年出土為成甯帖賈裴修甫所得考誌序建塋紀石皆在生時而記卒葬於銘後元佐銘詞不書撰而書上皆創見也西門受氏始於春秋元和姓纂鄭大夫居西門因氏焉列子有西門子魏文侯時西門豹為鄴令漢王莽時有道士西門思洞仙傳有西門惠按漢書王莽傳道士西門君惠無名思者惟唐宦官



有西門思恭珍蓋其族也唐雲陽縣為今涇陽  
化地括地志雲陽城在雍州雲陽縣西八十里元  
和郡縣志故城在雲陽縣西北八十里長安志本  
漢縣昭帝置屬左馮翊古有雲陽宮因為名唐  
武德元年析雲陽縣置石門縣貞觀元年改石門  
縣為雲陽縣改雲陽縣為池陽縣屬雍州省雲陽  
以其地入池陽而改曰雲陽天授二年以雲陽置  
鼎州領雲陽三原涇陽醴泉四縣大足元年州廢  
縣隸京兆府西南至府一百二十里以今地考之  
當在涇陽道化境也充十王宅使者唐制自先天  
以來皇子幼居內長居十王宅以中官押之珍釋

卷十 唐七

十三

揭於至德之初終於元和之末事肅宗代宗德宗  
順宗憲宗凡五主而云歷事六朝者以生於天寶  
五年當元宗之世計珍始入禁近纔十數齡耳朱  
泚李懷光李楚林之叛伊慎之下安黃張建封之  
鎮徐泗並與正史合惟楚林唐書作楚琳小異  
公集亦作楚琳阿城即阿房宮故址長安志漢書云阿城  
秦阿房宮也以其墻壁崇廣俗呼為阿城唐張賁  
然撰忠武將軍茹義忠神道碑葬於長安縣永平  
鄉阿房殿之墟此誌以阿城屬承平鄉承永字近  
則承平鄉之阿城即永平鄉之阿房殿也今長安  
縣西二十里王寺殿有村名東阿房宮西阿房宮

蓋即其地脩德里亦見長安志皇城西第一街街  
西從北第一脩德坊本貞安坊武后改

太子洗馬崔載墓誌

石梁橫一尺三寸二十一行行二十四  
字至二十八字不等正書在順天內

唐故太子洗馬博陵崔府君墓誌銘并序

承務郎試蜀王府參軍成表敬撰

士有遊藝據德斧藻言行不形喜愠不誤是非者則聞  
之于 府君焉 府君諱載字載其先齊太公之後食  
棗于崔而因氏焉洪源茂根世有名士至于貂蟬映時  
金紫奕代竹帛繁盛不復書矣王父謙 皇易州脩  
政府折衝列考季試恒王府司馬府君則 司馬之第

卷十 唐七

十三

二子也伯仲五人皆美鬚鬣嚴容貌各身長六尺二寸  
俱懷文武之用爵為豪盛之家長曰戩隴州汧陽縣尉  
令弟洪長武城使兼御史大夫令弟晟文林郎太子通  
事舍人令弟成大理寺主簿 府君植性廉潔執心沖  
和遷善罔遺見惡必止豈謂德優齡促奄隨尺波享年  
五十有九以元和十四年五月廿三日遘疾終于幽州  
割縣招聖里之私第也 夫人彭城劉氏莞莞感容情  
情聞齋齋絜喪事故逾古昔有子五人男二人女三人  
長曰公事試左武衛兵曹參軍侍疾有黃香之譽居喪  
繼柴也之哀次曰公淑善諷詩禮名美戎即昆弟等皆  
善居喪絕漿茹荼泣血齋祭隣里哀之也女子等皆以



孩提生知孺慕可哀也故粵以其年十一月十六日窆于幽州幽都縣保大鄉杜村北一里之原附于先塋禮也表徽嘗接府君之餘論沐府君之清風學淺詞荒叙事有闕緘之心府有媿幽然銘曰

保大之鄉 乘乾之涓 泉嶺長夜 潛翳英姿 逝于中齡 孰不懷其 崔氏之先 世有英賢 既盛簪華 亦耀貂蟬 太公之封 千古昭然 孀妻茹荼 令子泣血 隣無相舂 親有鳴噎 志諸貞石 用旌賢哲

按唐太子洗馬崔載終於幽州制縣招聖里窆於幽都縣保大鄉杜村唐書地理志河北道幽州領

卷十 唐七

縣九制州所治幽都管郭下西界與制分理

韋端公堂誌

石縱橫各一尺六寸二十七行行二十五字正書在陝西咸陽縣

唐故朝散大夫秘書省著作郎致仕京兆韋公固堂誌 第四子前山南西道節度判官將仕郎試大理司直兼殿中侍御史紆謹撰并書

唐元和十四年三月廿三日 公棄背于長安新昌里私第享壽八十有三嗣子縝洎系練紆紉哀踟于天駸未敢死乃誓先王卜地之義以明年五月一日奉遷靈座附于萬年縣洪固鄉畢原 先太夫人太原王氏之塋焉縝等咸以 公潛耀道德不求顯著他

人論譏未能盡美蓋自志之 公諱端字正禮 五代

祖孝寬後周大司空鄭襄公 高祖津隋巨部尚書曾祖琬皇成州刺史贈禮部尚書 祖季弼太僕寺主簿 烈孝廉尚書庫部郎中自 鄭襄公以盛業洪伐

延耀後嗣以至于 郎中茂續其德口官壽不至士大夫到于今嗟稱之 公即 郎中第二子也體苞元精

天付全德孝友忠信莫匪生知以古之賢達有保身遺名不降其志不辱其身之道莫不洞與心契歸於一揆

故常以恬曠自適怡攝為宗是以家人忘負位不稱德官歷率更寺主簿下邳縣主簿下邳陽翟二縣丞國子

監主簿凡五仕三為色養二為孤幼皆非 公之志也

卷十 唐七

自是之後肅然杜門淮夷削平之明年 皇帝在宥天下方宏 孝理詔百辟父母存有顯擢歿

有褒贈時縝為工部郎中由是拜 公朝散大夫秘書省著作郎致仕 先太夫人追贈臨汾縣太君時謂

公之義方縝之顯揚斯為至矣 太夫人曾祖諱子真 皇義州錄事參軍祖怡河南尹東都留守考毗

昭應縣尉 太夫人人生令族德門稟柔明淵懿補睦婦道裁成母訓輔佐 君子踰廿年所以敬養 先姑

無違尤慈幼惠下無怨悔縝等不孝祿養未及 禍罰已鍾而外族淪替靡所依倚是以霜露怵惕有加罔極

之痛焉以貞元六年奉安宅地至是蓋附嗚呼蒼天縝



工部郎中系陽翟縣尉練鄉貢進士紆兼殿中侍御史  
絢前 大廟齋郎紆頑闇不類哀敬不文泣血書石以  
真泉隧

右唐韋端固堂志首尾共二十七行每行二十五字  
首二行擠而不勻正書字徑五分許文為端之子紆  
撰書其敘五代祖孝寬後周大司空鄭襄公高祖津  
隋民部尚書曾祖琬皇成州刺史贈禮部尚書祖季  
弼太僕寺主簿考廉尚書庫部郎中端為廉之第二  
子以新唐書宰相世系表攷之韋氏鄭公房叔裕字  
孝寬隋尚書令鄭襄公生六子陵州刺史壽光縣男  
津為叔裕第五子津第二子成州刺史琬琬第六子

卷十 唐七

季弼季弼子靡考功員外郎端為靡之第二子端生  
二子鎮紆表載津廉官階皆與志不合自當以志為  
正表又誤廉之名為靡而以尚書庫部郎中為考功  
員外郎并闕端之官又端有五子止載鎮紆而遺系  
練絢且据志言鎮工部郎中系陽翟縣尉練鄉貢進  
士紆兼殿中侍御史絢前大廟齋郎而表皆無之孝  
寬周書及北史皆有傳傳言韋叔裕字孝寬京兆杜  
陵人少以字行以戰功歷官尚書右僕射拜大司空  
天和五年進爵鄖國公周宣帝崩隋文帝輔政發關  
中兵以孝寬為元帥東伐關東悉平凱還京師薨年  
七十二贈十二州諸軍事雍州牧謚曰襄有六子總

壽齊津知名据傳所言則孝寬之為尚書令鄭襄公  
皆當在後周時與志所言合表屬之隋失其實矣此  
志不稱墓而稱固堂為自來墓志所未見固化閣帖  
唐高宗敕亦有使至知固堂已成之語想當時稱墓  
為固堂猶滕公墓石之言佳城也或因其子所作不  
忍言墓故改稱為固堂耳志後言以貞元六年奉安  
宅兆至是蓋祔貞元六年在元和十五年前三十年  
乃謂葬其母王氏之年也志云淮夷削平之明年皇  
帝在宥天下方宏孝理詔百辟父母存有顯擢歿有  
褒贈時鎮為工部郎中由是拜公朝散大夫秘書省  
著作郎致仕以史攷之當是元和十二年十一月吳

卷十 唐七

元濟伏誅之後也唐時恩例以子官而父存者雖已  
去官尚得遷轉超擢仍聽其致仕似較後代僅得以  
子之官封贈者為更優志文簡質無華書法亦秀雅  
前人未見著錄當亦近年出土者長安志載洪固鄉  
在萬年縣南一十五里管邨四十八古泉山館金石文編  
按韋端立堂誌第四子紆撰書端五仕不出丞簿  
而題稱朝散大夫秘書省著作郎致仕者元和十  
三年淮西既平有詔推恩百官父母故端得拜顯  
揚之典端先世著於唐書宰相世系表鄭公房與  
誌畧同元和姓纂鄭國公裕字孝寬周大司徒尚  
書令生津隋隴州刺史黃門侍郎吏部尚書唐諫



議大夫太僕少卿壽光男津生琬職方員外成州刺史琬生季弼季弼生庶考功員外庶生端端生縝縝與誌互異据誌元和十四年己亥端壽八十有三則生於開元二十五年丁丑卒之明年葬萬年縣洪固鄉畢原夫人王氏之塋以子縝所撰夫人王氏墓志合之大廟十三年戊午夫人年三十九則生於開元二十七年己卯十七于歸當天寶十四載乙未凡二十四年而歿故曰輔佐君子踰廿年也越十二年為貞元六年庚午葬於姑又越三十年而端與夫人同穴蓋端長於夫人二年後夫人四十二年而卒夫人志稱曾祖真行有唐

卷十 唐七

汝州葉縣令父毗京兆府奉天縣丞此志則稱夫人曾祖諱子真皇襄州錄事參軍考毗昭應縣尉惟祖怡官爵二誌皆同又夫人誌于五人曰縝曰潔曰系曰緝曰緝端誌子縝系練紆紆亦五人縝系見前誌餘名不同意端嘗有子八人迨元和庚子誌墓之時僅存其五或潔為前卒而緝緝更名皆未審也此可補唐書宰相世系之闕林寶姓纂撰於元和七年則在此誌之前矣唐時子撰父碑者始於令狐德棻之撰令狐熙碑子書父碑者始於于立政之書于志圖碑其以墓誌為志堂誌則此為創見志堂墓宅也閣帖唐高宗書云使至知

因堂已成既得早了深以為慰陵初料高一百一十尺今聞高一百三十尺不知此事虛實是以陵寢為志堂蓋唐時因堂之稱貴賤同之

南海廣利王廟碑

碑高七尺五寸廣三尺六寸二十四行行五十字正書額高一尺四寸廣二尺五寸題南泉神廣利王廟碑八字篆書在廣東廣州府南海廟

南海神廣利王廟碑

使持節表州諸軍事守表州刺史韓愈撰使持節循州諸軍事守循州刺史陳諫書并篆額海於天地間為物取鉅自三代聖王莫不祀事考於傳記而南海神次取貴在北東西三神河伯之上號為祝

卷十 唐七

融天寶中

天子以為古爵莫貴於公侯故海岳之祀犧幣之數放而依之所以致崇極於大神今王亦爵也而禮海嶽尚循公侯之事虛王儀而不用非致崇極之意也由是冊尊南海神為廣利王祝嘏祭式與次俱昇因其故廟易而新之在今廣州治之東南海道八十里扶胥之口黃木之灣常以立夏氣至命廣州刺史行事祠下事訖驛聞而判史常節度五嶺諸軍仍觀察其郡邑於南方事無所不統地大以遠故常選用重人既貴而富且不習海事又當祀時海常多大風將往皆憂戚既進觀顧怖悸故常以疾為解而委事於其副其來已久故



明宮齋廬上雨芳風無所蓋鄣牲酒瘠酸取具臨時水陸之品狼籍邊豆薦裸興俯不中儀式吏滋不供神不顧享盲風怪雨發作無節人家其害元和十二年始

詔用前尚書右丞國子祭酒 魯國孔公為廣州刺史兼御史大夫以殿南服公正直方嚴中心樂易恆慎所職治人以明事神以誠內外單盡不為表祿至州之明年將夏祝冊自京師至吏以時告公齋被視冊指羣有司曰冊有

皇帝名乃

上所自署其文曰

嗣天子某謹遣官某敬祭其恭且嚴如是敢有不承明日吾將宿廟下以供晨事明日吏以風雨白不聽於是

卷十 唐七

子

州府文武吏士凡百數交謁更諫皆揖而退公遂陞舟風雨少弛權夫奏功雲陰解駁日光穿漏波伏不與省牲之夕載陽載陰將事之夜天地開除月星明概五鼓既作牽牛正中 公乃盛服執笏以入即事文武賓屬俯首聽位各執其職牲肥酒香罇爵靜潔降登有數神具醉飽海之百靈祕恠恍惚畢出蜿蜿蛇蛇來享飲食闔廟旋艦祥飈送颿旗纛旋麾飛揚掩藹鼓嘯轟高管噉譟武夫奮掉工師唱和穹龜長魚躡躍後先軋端坤倪軒豁呈露祝之之歲風 滅人厭魚蟹五穀皆熟明年祀歸又廣廟宮而大之治其廷壇改作東西兩序齋庖之房百用具脩明年其時公又固往不懈益虔

歲仍大和蓋艾謂詠始公之至盡除他名之稅罷衣食於官之可去者四方之使不以資交以身為帥燕享有時賞與以節公歲私蓄上下與足於是免屬州負運之緡錢廿有四萬米三萬二千斛賦金之州耗金一歲八百困不能償皆以丐之加西南守長之俸誅其尤無良不聽令者由是 皆自重慎法人士之落南不能歸者與流徙之賈百廿八族用其才良而稟其無告者其女子可嫁與之錢財令無失時刑德並流方地數千里不識盜賊山行海宿不擾虜所事神治人其可謂備至耳矣咸頌刻廟石以著厥美而繫以詩乃作詩曰 帝命南伯 南海陰墟祝融之宅即祀于旁

卷十 唐七

子

吏惰不躬正自今公明用享錫右

我家邦惟

明天子惟慎厥使我公在官神人致喜海嶺之陬既足既濡胡不均弘俾執事樞公行勿遲公無還歸匪我私公神人具依

元和十五年十月一日建

口字人李封齊

按南海神廟碑王氏萃編就殘缺裝本錄入以集本足之不詳碑式行字道光六年廣東巡撫伊爾根覺羅公 成格 親祀祠下得拓全碑并碑陰及兩側題記以贈因補錄如右碑中天子皇帝明天子皆平出與六典台上所自署之上帝命南作之帝皆空五字事訖驛聞之聞及詔用我邦家皆空三



字魯國孔公空一字今王亦爵王字接寫萃編謂  
集本明宮齋廬之宮碑作言其恭且嚴之其碑作  
某今碑正作宮作其與集本無異王氏裝本不清  
誤讀耳趙氏金石錄南海神廟以集本校之皆同  
惟集本蜿蜿蜒蜒碑為蜿蜿地地以碑為正又新  
唐書孔幾免屬州逋負十八萬緡米八萬斛而碑  
云緡錢廿有四萬米三萬二千斛與傳不合要亦  
以碑為正也餘詳萃編

韓退之書白鸚鵡賦

石高二尺二寸廣三寸許四十八行行四五六字不  
等草書後翁方綱釋文正書在廣東潮州府韓文公  
廟

卷十 唐七

白鸚鵡賦

若夫名依西域族今南海同朱喙之清音變綠衣於素  
采唯茲鳥之可貴諒其嫩之斯在爾其入玩於人見珍  
奇質狎蘭房之妖女去桂林之雲日易喬枝以羅袖代  
危巢以瓊室慕侶方遠依人永畢託言語而雖通顧形  
影而非匹經過珠鈿出入金鋪單鳴無應隻影長孤偶  
白鸚於池側對皓鶴於庭隅愁混色而難辨願知名而  
自呼明心有識懷思無極芳樹絕想雕梁撫翼時嘆花  
而不言每投人而方息慧性孤寡雅容非飾含火德之  
明輝被金方之正色至如海燕呈瑞有玉筐之可依山  
雞學舞向寶鏡而知歸皆羽毛之偉麗奉日月之光輝

豈憐茲鳥地遠形微色淡純質彩奪緡衣深籠久閉喬  
木長遠儻見惜其羽翼與遷鶯而共飛 退之

按王維白鸚鵡賦見唐文粹文苑英華此草書字  
徑四五寸末行有退之二字相傳謂韓昌黎刺潮  
州時所書雍正十二年渝州龍為霖知潮州事摹  
勒於韓祠東壁乾隆三十六年大興翁方綱附刻  
釋文茲從釋文錄入以文粹英華本校之其不同  
者如族今南海文粹英華並作族本南海唯茲鳥  
之可貴英華作茲禽易喬枝以羅袖代危巢以瓊  
室兩以字英華俱作於顧形影而非匹文粹而作  
之願知名而自呼英華願作每懷思無極英華作

卷十 唐七

何極有玉筐之可依文粹作玉筐英華作玉筍寶  
鏡英華作瑤鏡羽毛英華作毛羽與遷鶯而共飛  
英華作於飛皆以是刻為正

司馬宗夫人孫氏墓誌

石縱橫各一尺三寸十九行行  
十九字正書在陝西長安縣

唐朝議郎行鳳州司倉參軍上柱國司馬君夫人新安  
孫氏墓誌銘 并序

前翼王府參軍賈中立撰

夫人字堅靜建業人也 曾王父瑜睦司馬即吳之洪  
胤矣祖從朗錄事父愿皇尉望江咸襲繁祉垂裕後昆  
夫人婉婉令淑挺然生知及笄年適于司馬司倉宗



窈窕閑雅謙和優柔行合規矩言堪典模恭理黍稷調暢琴瑟義光中饋孝顯家風綱衣無華舉案有則訓女四德示男六經親族娣姒肅然心伏凡在閨閫莫不書紳性止恬淡情忘嗜慾洞了生滅俄而謝世元和十五年五月十六日微疾因瘵終于長安頌政里甲第也享年五十三以其年十一月廿二日將遷於國西阿城南原札也嗚呼生事畢矣二女早逝有子長裕泣血哀號抑情就礼痛雍穆之風泯然斯絕刊石紀德庶幾不朽中立菴館之實睹其家道不揆為銘未克名實銘曰  
婉婉積善 不享遐齡 貞操符礼 柔和合經  
尺波一謝 寸晷同停 愛其芳烈 刻石存銘

卷十 唐七

右墓志文共十九行行十九字正書極秀媚字徑五六分攷長安志頌政坊在皇城之西即墓志所云頌政甲第也又史記正義引括地志及元和郡縣志云阿城在長安縣西北十四里長安志云秦阿房宮一曰阿城在縣西二十里據此云將遷于國西阿城南原則長安志是也古泉山館金石文編  
按司馬宗夫人孫氏墓誌銘贊中立撰宗與中立史皆未著孫氏託始東吳先世亦無可攷元和郡縣志睦州江南道浙西觀察使管望江縣淮南道揚州之屬夫人終於長安頌政里長安志圖唐京城朱雀街西第三街即皇城西第一街當安福門

外為頌政坊遷於國西阿城南原阿城乃秦阿房遺址漢書東方朔傳今長安縣西北王寺村有名東阿房宮西阿房宮者即此阿城之地宋游師雄謂慕容冲因殿基築城民間目為阿城豈未讀漢書耶考詳元祐八年游師雄阿房宮賦後序石刻  
七星巖李紳題名  
摩崖高二尺廣尺四寸五行李紳二字為一行其四行行七八字不等正書左行在廣東高要縣

李紳  
長慶四年二月自戶部侍郎貶官至此寶曆元年二月十四日將家累遊

卷十 唐七

郭功父石室遊篇云攷二李之勁筆謂北海石室記

及此刻也唐書本傳敬宗立李逢吉乘間言紳不利於陛下請逐之帝初即位不能辨乃貶紳為端州司馬攷敬宗以長慶四年正月即位二月辛巳始聽政紳貶官正在此時其明年改元寶曆矣潛研堂金石跋尾

王化清石室記  
摩崖高三尺五寸廣四尺記十三行行十七字至二十二字不等正書左行在廣東高要縣七星巖

遊石室新記  
高要郡北十五里有石室詭佐萬狀崆峒其中發揮靈豎盤薄厚地皆神仙之窟宅為區輿之勝槩或有巨石皆似蹲獸反顧疊花仰空的巖環暗色如截肪矣旁引危窳疑為洞門橫聳石床方次仙座西兩峭壁之下有



燭泉泐澄鏡色味輕瑤漿東西倚山之陽二十餘里西  
通于上武林東拓于零羊峽時開元十五年正月二十  
五日右遷陳州刺史北海李豈述石室記列于蒼壁懿  
平寶曆元年秋九月二十日攝經略巡官試大理評事  
權知軍州務賜緋魚袋博陵崔公領寮屬及將吏遊于  
茲室探討奇跡異乎幽誕盡日躋攀不盡高意化清時  
官守司馬得倍盛遊輒叙鄙詞紀于前事

攝經略巡官朝議郎試大理評事知軍州事賜緋魚  
袋崔獻直 文林郎守司馬王化清 守錄事參軍  
楊全質 守司倉參軍陳係 守司戶參軍李參  
守高要縣令張仲修 守主簿陳行敏 攝尉李口

卷十 唐七

押衙知衙事褚曾 口衙温靖

按遊石室新記王化清撰曰新記者因前有李北  
海端州石室記故題新記以別之不著書者姓名  
或即化清自書也廣東通志金石略云與李紳題  
名筆蹟相類疑即紳書又云寶曆元年四月量移  
紳江州長史豈端州僻在嶺海紳遊石室書記時  
赦文尚未至耶子攷唐書李紳本傳長慶四年正  
月敬宗即位因李逢吉間言貶紳端州司馬踰年  
改元寶曆夏四月上尊號赦左降官與量移紳為  
江州長史本傳作刺史遊石室新記作於九月時  
紳已去端州化清之守司馬即代紳也記後書名

自經略巡官下至押衙等凡十一人補曾温靖紳

果九月復遊石室且為書記無不署名之理其非  
紳書無疑得陪盛遊陪作倍借字唐端州高要郡  
屬嶺南道理高要縣元和郡縣志本秦南海郡地  
漢武置蒼梧郡則為蒼梧郡之高要縣梁大同中  
于此立高要郡隋開皇十一年置端州大業三年  
罷為信安郡唐武德五年重置端州州當西江入  
廣州之要口西江即潯水也太平寰宇記天寶元  
年改高要郡乾元元年復為端州餘與元和志畧  
同惟以高要郡為陳時始置則誤此記石刻首稱  
高要郡郡字甚顯新志訛作高要縣亦失校也

卷十 唐七

李渤南溪詩刻

裝本高廣行字不計八分書字徑一  
寸八分在廣西桂林府南溪元巖

南溪詩序

成紀縣子李渤

桂水過離山右匯陽江又里餘得南溪口溪左屏列崖  
嶽巒麗爭高其孕翠曳煙瀟迤如畫右連幽墅園田難  
大疑非人間派流數百步至元巖巖下有汚壤沮洳因  
導為新泉山有二洞九室西南曰白龍洞橫透巽維蛻  
骨如玉西北曰元巖洞曲通坎嶇晴眺灘水元巖之上  
曰丹室白龍之右曰夕室巽維北梯嶮至仙窟仙窟北  
又有石室參差呀豁延景宿雲其洞空竝乳溜凝化詭  
勢奇狀仰而察之如傘如傘如樂櫃支撐如蓮蓴藻井



左晚右瞰似簾似幃似松偃竹曼似海蕩雲驚其玉池  
元井嵐窻懸戶迴還交錯迷不可 徙夕室梁溪嚮郭  
四里而近去松衢二百步而遙余獲之自質苦獲荆璆  
與蛇珠焉亦疑夫大舜遊此而忘歸矣遂命發潛故深  
澄危宅勝既翼之以亭榭又韻之以松竹似譙方丈如  
昇瑤臺麗如也暢如也以溪在郡南因目為南溪兼賦  
詩十韻以志之寶曆二年三月七日叙全唐詩作寶曆三年  
元巖麗南溪新泉發幽色巖泉孕靈秀雲煙粉崖壁斜  
峯信天插竒洞固神劈窈窕去未窮還迴勢難極玉池  
似無水元井昏不測仙戶掩復開乳膏凝復滴丹爐有  
遺趾石迹無留跡南眺蒼梧雲北望洞庭客蕭條風煙

卷十 唐七

外爽朗形神寤若值浮邱翁從此謝塵役

李勃字滂之當為桂州刺史元桂管都防禦觀察  
使新舊唐書皆有傳

李涉元巖銘

裝本高廣行字不計八分書字作寸八分在廣西桂林府南溪元巖

南溪元巖銘并序 青溪子李涉

桂為郡也巖其先之有井室人民百千祀矣居是邦者  
匪哲則豪何四三里之內而巖不載於前籍為巖將屈  
於古而合仲於今哉為人未知其巖巖俟人以時哉青  
溪子昧而未詳也予之仲曰勃受天雅性生不雜玩少  
習高士傳列仙經遊衡霍幽遐之境巢高廬水石之

與凡俗所觀必皆磨磨大璞翦鑿遺病意適而制非主  
於名寶國初自給事中出藩於桂一之年治鄉野之病  
二之載搜郭郭之遺得隱山元巖冥契素尚余因謫去  
炎海途由桂林巖之勝再遂其賞勒銘洞口表遠跡於  
他年銘曰  
桂之有山潛靈億年拔地騰霄戟列刀攢巖之有洞窈  
窕鬱盤虎挂龍懸形狀萬端威馳杳冥仰沓巒玩玉落  
磬墜幽聲畫寒巴陵地道小有洞天文籍之間吾何有  
焉酒一卮兮琴一曲嶼巖之下可以窮年

唐詩紀事李涉勃之兄織人也早從陳許辟憲宗  
時為太子通事舍人投匭言吐突承璀冤狀孔戣

卷十 唐七

表其奸逐為峽州司倉參軍大和中為太學博士  
復流康州自號青溪子廣西金石畧云涉有奉和  
九弟勃見奇絕句知勃行次第九序云予之仲曰  
勃仲為弟之通稱不定居次劉玉麀謂勃為仲弟  
新書不得稱涉為仲兄非也又敬宗紀寶曆元年  
正月七日改元大赦壬申以給事中李勃為桂州  
刺史舊史稱勃寶曆中轉給事中誠誤至涉來桂  
林當在大和間謫康州時涉有謫謫康州先寄弟  
勃言其將至桂也此序亦云謫去炎海途由桂林  
康州今肇慶府故曰炎海且必取道桂林玉麀謂  
是謫武陵時事亦非其以夷陵為武陵又踵唐詩



遺響之誤

坐忘論

大和三年七月道士張闔明書

兵曹鄭準墓誌銘

石高一尺三寸五分廣一尺三寸二十行行二十字正書

故右內率府兵曹鄭君墓誌銘

并序

穎川陳齊之撰  
昔鄭桓公為王卿士始受鄭於周因封命氏漢魏以降其族滋大有唐以來華軌君其裔也曾王父璿河南少尹王父溥尚書右部郎中應青邢相衛充幽懷七州刺史入為左庶子皇考華駕部郎中吉州刺史仕濟

卷十 唐七

其美時與其能君即吉州之少子也隱不違世顯而成晦於所與以義於所入以口以邀遊江湖而無所為累也君諱準字口道其先滎陽人有憲也之貧無口口之貴人之於此皆不堪其憂君之於此未嘗滑其口口口口為知命也大和四年正月二日道疾終于蘇州華亭縣白砂鄉徐浦塲之官舍享年六十有三有子五人嗣曰宗儒次曰宗輿次曰宗慶次曰宗遜皆循恤如哀克奉先訓又一子奉釋氏教端嚴清淨修無生忍名曰匪直嗟乎伯仲并季於執喪之禮皆得順變即以其年秋八月廿五日權塋于義興縣洞庭鄉震澤里下朱村原從宜也有女三人皆在冲幼五子以余有往年之舊請

余於文銘曰其生也天其死也天死生皆天兮何適非然嗚呼苟不達於此哀何勝焉

是誌陶氏載入古刻叢鈔其石見存鄭準滎陽人為蘇州兵曹參軍卒於華亭官舍權葬於義興縣之震澤里唐義興今宜興縣也誌末請余於文於當作為或作請文於余亦可唐書宰相世系表鄭璿官河南少尹溥官左庶子華官太常博士華官雖與誌異其為準之三代無疑然表載溥華父子在璿右一行不系於本行之下以誌證之知其誤矣古誌石華

卷十 唐七

按準曾王父璿王父溥父華並見宰相世系表璿河南少尹溥左庶子與此誌合惟華官為太常博士溥弟平乃吉州長史以誌證之疑表互錯尚書右部郎中百官志尚書省尚書令一人左右丞各一人吏部戶部禮部左丞總焉兵部刑部工部右丞總焉郎中各一人從五品掌右丞所總之部故曰右部郎中自華以下世系無考別有準官楊子丞著房不同難以牽合又唐末詩人鄭準字不欺乾宦進士荆南節度成汭推官為汭所害有渚宮集一卷則唐固有三鄭準矣右內率府兵曹東宮官屬六典太子左右內率府其屬兵曹參軍事正九品下掌文武官及千牛備身之簿書及其助階考課假使祿俸之事準為右內率府兵曹而疾終



於華亭徐浦場官舍唐制關津令尉亦有他官奉  
勅監者準豈嘗為徐浦場津令耶或遊於華亭而  
終於監津之舍耶地理志蘇州吳郡華亭縣常州  
晉陵郡義興縣並江南道因近權葬幸以片石流  
傳至今猶知鄭準誌銘為穎川陳齊之撰書者不  
著筆法整秀似為趙孟頫先導矣拓本得之蘇州  
未知石藏何處明陶宗儀古刻叢鈔已載之今拓  
本華充真三字缺據叢鈔增入

銘內死生皆天兮原本作真黃氏據古刻叢鈔  
作天謫審拓本似是壽字姑錄作天而識之古  
刻叢鈔世無善本兩家所見各異也至古誌石

卷十 唐七

華所載有憲也之貧憲作回為知命也知作之  
其年秋脫一秋字何適非然適作爾皆誤詳志

晉空和上塔銘

高一尺四寸廣二尺一寸三十一行行二  
十一字正書在陝西咸陽縣杜城關帝廟

唐故內供奉翻經義解論律師晉空和上塔銘并  
序

正議大夫守秘書監上柱國瑯琊縣開國公食邑一  
千五百戶賜紫金魚袋王申伯撰

天地之德至大非風雷日月之用不能贊其化育而發  
生乎萬物釋氏之教至精非聰達惠覺之士不能揚其  
妙道而化度乎群疑天生法師克契斯義用安一世以

垂化後云法師諱晉空姓任氏弱而神清幼而不群年  
八歲心已嚮佛誠請既行緣愛自去遂授經于惠雲平  
學景鸞耳所一聞亦既懸解目所一覽又若夙習跪陳  
精奧師皆歎異知口其法非天縱之孰能如斯法師常  
謂弟子曰我靜觀衆生或轉或變嗷嗷嗷嗷嗷嗷嗷嗷  
若智者不能扶仁者不之慈雖獨揭厲于清源則大聖  
之教又將安施於是張善惡報應驅僻邪於中正導真  
如之理解拘縛之勞登高抗音化所不化侍

代宗則聲仁王之文言發而歸于大中理貫而合於至  
正故君聞而仁臣聞而忠推而廣之夙化斯變  
詔法師與天竺三藏譯六波羅蜜經功畢 上獻

卷十 唐七

天子感歎錫賴有加雖異方之奉斯學者知有所本矣  
由是大教揚溢于海內惠風漸漬于人心 朝廷垂

衣刑措于下其或有助乎嗚呼時將不幸人其無依以

貞元十年正月十五日告行于興唐寺報年六十一弟

子惠見等與俗侶白衣會葬服縗者千人口以其年三

月四日弟子智誠等共起 塔于畢原高崗既相與彌

慕不逮回謔鄙人刊銘于石述其妙道用慰永懷銘曰

佛有妙法使皆清淨世界罕聞色塵皆盛 心逐于妄

情亂于性扇為頽風蕩然莫止 其大哉 我師降厥

慈悲開示寂樂破摧昏疑 其法相既圓色空自離千萬

大衆歎泣而隨 其大教既揚威德亦光除彼煩 口化為



清涼其五功成身去自契自蔽銘于塔石与天俱極

大和七年歲在癸丑八月十五日比匡智亮等建

從一 法源 超秀 惟日 惟安 惟永 智謙

日榮 海印 惟曉 惟旭 自謙 善惠 少游

京地田復書

按習空和上塔銘王申伯撰田復書申伯結銜正

議大夫正四品上文散官秘書監從三品職事官

上柱國正二品勳官瑯琊縣開國公從二品爵唐

書宰相世系表瑯琊王氏有申伯不著官爵可據

此補之習空之習同辨玉篇俗辨字與唐寺本名

罔極寺唐神龍元年太平公主為則天皇后建開

卷十 唐七

元二十六年改名興唐見通鑑注及本寺碑記

司兵參軍杜行方墓誌銘

石縱橫各二尺一寸五分二十四行  
行二十四字正書在陝西咸陽縣

唐故同州司兵參軍上柱國京兆杜府君墓誌銘 并序

姨弟尚書吏部侍郎鄭澣撰

嗚呼士君子表於代而列於薦紳靡問言由己之仁義

是以前而又繕性於和體道於仁遵坦衢泳天爵獨稟貞

厚與令名相終始雖位壽或外人且許之為達矣

公諱行方字友直京兆杜陵人也 曾祖諱元

志杭州刺史 王父諱參謨陝州司倉贈禮部郎

中 烈考諱倫文術政事為時龜主異時選部第

書判 明廷策賢良皆登甲科價賤公論歷憲閣郎

習而後出分符竹 公即澧州府君之長子弱冠

遊國庠以經明擢第釋褐任右司禦率府胄曹參軍久

之後調換同州澄城縣丞三改秩至左馮翊司兵掾以

大和七年秋七月十二日啓手足于上郡昇平里之私

第享年六十問於龜策得十一月甲寅吉乃卜窆于萬

年縣龍首鄉龍首原 夫人蔡陽鄭氏祔

夫人試秘書省校書郎稱之第二女操順淵朗先

公十年而歿有子五人碩顯顯順其幼小字曰老老

女子子二人皆榮立致毀弔實為之反快 公平

生於小義取明四方名人洎中外族昆弟其或衣食靈

卷十 唐七

臺求選京師權然授館改星霜無倦色閑探百家之言

賦詩什煩道麗奄□□□人以命不可說相嗜澣知

公之事烈詳熟雪涕識□□而□之其銘曰

□□夫□□昭令圖陰陽難詰方或隆或汀精金不試

方良玉不沽清風可托方白日西徂野雲七弓壘草蕪

永矣潛寐考國城東隅

堂弟前同州夏陽縣尉述甫書

宰相世系表襄陽杜氏有元志考功郎中杭州刺史

其子參謨陝州司倉參軍即行方之曾祖及祖也表

載參謨三子真淪嶠淪水部郎中澧州刺史即行方

之父誤倫為淪行方及其五子之名皆表所未及撰



文之鄭澣乃德宗時宰相餘慶之子大和七年十一月為癸丑朔葬日以甲寅月之二日也右志二十四行行二十四字正書字徑七八分墓志敘杜公諱行力字友直京兆杜陵人曾祖諱元志杭州刺史王父諱參謨陝州司倉贈禮部郎中烈考諱倫選部第書判明廷策賢良皆登甲科應憲閣郎署而後出分符竹公即澧州府君之長子弱冠遊國庠以經明擢第釋褐任右司禦率府曹參軍從調換同州澄城縣丞三改秩至左馮翊司兵掾卒有子五人碩顯顯頎老老攷唐書宰相世系表元志考功郎中杭州刺史第七子參謨陝州司倉參軍與志大略

卷十 唐七

相同惟下列次于淪水部郎中澧州刺史證以此言行力澧州長子及歷憲閣郎署而後出分符竹之語則淪乃倫之誤無疑而倫以下子孫皆缺非此志得傳於世則行力與其子名及官幾湮沒矣且表載杜氏支派有京兆襄陽洹水濮陽四郡之別表以元志等系襄陽杜氏而此稱京兆杜陵人墓志本其子孫譜牒必不謬誤然則表於宗支等尚有舛錯何況他耶唐制取士別科有賢良方正等目隨人主臨時所欲而定名又即謂之制舉所以待非常之才者又選官擇人法有四一曰身者體貌豐偉二曰言者言辭辦正三曰書者楷法適美四曰判者文理優長四事

皆可取則先德行德均以才才均以勞得者為留不得者為放五品以上不試上其名中書門下六品以下始集而試觀其書判以中選然後奏受凡試判登科謂之入等選未滿試文三篇謂之宏詞試判三條謂之拔萃中者即授官具詳唐書選舉志故此文有選部第書判明廷策賢良之語又唐制學生有六皆隸於國子監歲舉取士之科有秀才明經等目而明經之別有五經三經二經一經及三經禮三傳史科等亦詳見選舉志即此文謂行力弱冠入國庠以經明擢第者是也然則行力與其父兩世皆由科第授官者矣文為鄭澣所撰攷澣為宰相鄭餘慶之子見

卷十 唐七

唐書本傳傳敘其第進士歷官右補闕起居舍人考功員外郎餘慶為僕射避除國子博士史館修撰文宗入翰林為侍講學士賜金紫服尚書左丞出為山南西道節度使以戶部尚書召未拜卒贈尚書右僕射謚曰宣而獨未及此尚書吏部侍郎一官非史有誤即脫漏也而寶刻類編金石錄目載鄭澣開成二年陰符經序柳公權正書載其官河南尹有正書翰林學士院新樓記在京兆乃大和元年十二月又高瑜神道碑在孟州乃大和八年立則澣在當時蓋有書名者又澣自稱為姨弟他碑則未曾見錢塘縣丞殷君夫人碑文內有此稱也攷晉書王廙傳廙丞相



導從弟而元帝姨弟又北史魏收傳父子建性存重  
慎不雜交遊唯與尚書盧義僖姨弟涇州刺史盧道  
裕相親暱魏書房景遠傳劉郁稱景遠是我姨兒世  
說新語謝公謂王堪乃阮千里姨兄弟雖晉之王氏  
數世為外戚而元帝之后未詳是王氏其餘所稱姨  
弟姨兄及姨兄弟皆不可考志謂杜府君夫人滎陽  
鄭氏與幹同姓則疑是妻黨之稱然鄭夫人為試秘  
書省校書郎稱之女非餘慶之女也稱之名又不見  
於世系表且攷王虞之弟彬亦有傳新語注引王彬  
別傳亦云與元帝姨兄弟則知姨弟之稱非謂妻黨  
仍是母族之親耳杜氏通典載晉表準論云從母時

卷十 唐七

三五

俗所謂姨母也姊妹相謂之姨子其母謂之姨母然  
則姨母即爾雅言母之姊妹為從母與今人之稱謂  
同姨母已見漢書霍光傳傳言本名涵避文宗故名  
改而宰相世系表涵作團恐表之謬也上都即京兆  
府萬年縣唐之京師也天寶元年稱西京至德二載  
稱中京上元二年復稱後京後乃改稱上都云長安  
志言昇平坊在皇城東第二街蓋即此所云昇平里  
也志於操順淑朗句書刻脫去順字後乃補添於此  
行末操字之下金石山館編

按杜行方墓誌銘其姨弟鄭幹撰堂弟述甫書行  
方官同州司兵參軍同州為漢左馮翊唐治馮翊

縣故誌稱左馮翊司兵掾也行方先世以元和姓  
纂證之並合姓纂元志考功郎中杭州刺史生參  
謨陝州司倉生倫水部郎中澧州刺史誌云歷憲  
闈郎署而後出分符竹即指倫以水部郎中出刺  
澧州行方以下姓纂未及撰書誌銘即出中外族  
昆弟之手感深友睦足以想見生平

杜行方瞿氏作行方所得拓本未携至湘無由  
校其孰是陸增祥志

楚兵參軍劉釜墓誌

裝本高廣行字不計  
正書在陝西長安縣

唐故楚州兵曹參軍劉府君墓誌銘 并序

卷十 唐七

三五

進士景炎撰

公諱釜字子嵩望美彭城家寄京邑曾祖祿德行咸  
高仕位佳政屬干戈亂動告厥失遺略而不言公青  
春懷橘白面凌雲出事公卿奏成品秩解褐任洵陽縣  
丞才繼陸安政敷五德次任寧國縣丞上司勒留下士  
遠慕雖不親臨百姓亦播顯多能三任楚州兵曹位  
亞題輿道益熊軾館驛事槩戎旅獲安公累任清肅  
上考成高口口口有殊何壽年不永大和八年七月一  
日逝懷德私第享年六十有二仁兄悲切痛失鵠原哲  
弟浦陽縣尉兼列職度支不復同衾仰堪異御夫人趙  
氏瑱罷鼓瑟晝哭悴容德繼敬姜聲齊孟母嗣子歡郎



年未志學時歎少孤上維彌天未能主奠女三人長適楊族次居內年季在襁褓非惟親戚慘愴實亦行路悲傷子壻楊氏顛報泰山之恩逝送逝川之落室人泣血難報罔極立誌石因農意焉以大和八年十一月廿六日葬于長安縣口口御宅交札也恐陵谷遷變乃刻石為銘辭曰永壽 楚楚劉君刀筆凌雲友于難繼善政易聞兩贊大邑一椽理君身歿名揚不朽蘭芬棣萼斷腸孀妻晝哭雅合更榮如何不祿墳起曠野殯毀華屋天然隆崗長埋片玉長女佳壻祖奠潛然下淚即日霽恩早年安魂紀德萬古稱傳

近人尺牘稱仁兄哲弟又俗謂婦翁為泰山觀此誌

卷十 唐七

四十一

則自唐人已不獨丈人峯之說見於宋人載記矣石紐農禹事也上缺三字不知何以牽合及此標題處墓誤作墓志中室又泣血當是室女之謫古誌華黃氏所載祖祿上一字作皇亦播顯上一字作才有殊上三字作第應遷年未志學未作才上維號天上維作擗踊逝送之逝作淚室人人作又因農作紐誤兼列職度次居內年顛報泰山之恩口立誌石黃氏缺兼字內字顛字立誌二字雅合更榮榮當是榮之俗陸博詳誌

鄭尊進石經狀

碑破缺存五石正書行數字數皆無考

國子監 准大和七年十二月五日 勅於國子監 九經并孝經論語爾雅共壹伯伍拾 字樣肆卷 石經圖壹 軸

右伏准 勅旨創 鑄刻已畢伏以

陛下敦修教義崇 備刊貞石遂使究尋不 缺者秘奧

盡列于 儒風大闡自漢魏以後淪 缺 修當

聖明 缺 廣大悉備臣 缺 忝司成詳觀不朽之功實賀

無疆 缺 本并圖一軸謹差專知官朝 缺 守國子毛詩博

士上柱國章師道隨 缺 本進謹進

缺 年十月十三日銀青光祿大夫守尚書右僕射兼

卷十 唐七

四十二

門下侍郎國子祭酒同中 缺 事 太清宮使監修國 史上柱國榮陽郡開國公食邑二千戶 臣 覃狀進 按此刻於石經後書石校勘諸臣題名之左壹伯 伍拾下當是捌卷二字專知官朝下當是議郎二 字同中下當是書門下平章五字石經之刻始於 大和七年十二月成於開成二年九月越四年而 竣即以其年十月奏進年上缺字當即開成二年 也

趙夫人夏侯氏墓誌

石經橫各一尺五寸二十五行行二十 六字在湖北襄陽縣門書院正書

唐山南東道節度愆管充涇原防秋馬步都虞候正議



大夫檢校太子賓客上柱國趙公 亡夫人譙郡夏侯氏墓誌銘 并

鄉貢進士唐正辭撰

夫人之先譙郡人後移貫深州樂壽縣昔武王尅商封夏禹之後於杞列爵為侯伯厥後因為夏侯氏漢有滕公諱嬰佐高祖定天下子孫益熾冠冕盛國史家傳榮然可觀曾祖諱載滄州長史 祖諱璠試太子詹事滄景節度都押衙考諱尊試太常卿充冀州南宮鎮遏兵馬使皆宏材茂器移孝為忠夫人紹餘慶於千年傳遺芳於三代備謙柔之行稟純淑之姿舉不違仁動皆合禮既笄年之歲歸于趙氏克叶關雎之興允諧鳴鳳

卷十 唐七

之求 趙公以文武全才述職戎府公家之事不違

夫人內睦姻親外承賓客輔佐君子清風穆然斯不謂之賢哲之行歟期天降鑒介以肩壽魚軒象服夫貴妻榮為龍為光焜燿闔臺何啻年始知命奄歸下泉積善無徵吁可痛也以開成五年六月廿六日遺疾終於襄陽縣明義里之私第享年五十 趙公惣戎涇上式過西蕃 王事靡盬瓜時未至 夫人瞑目之際不及撫床之哀奄交之辰莫展臨棺之慟人之知者孰不為之傷嘆焉以其年十一月癸酉朔廿四日甲申龜地叶吉葬于襄州鄧城縣支湖村之東崑禮也長子宗立當軍節度散將次曰宗本鄉貢明經次曰宗元次曰宗

式威與慈訓且服教義宗立宗元侍從防遠宗本宗式躬護匪事必誠必信禮無悔焉爰以 天人德行未請銘誌承千貞石庶千載之後徽猷不泯恭副孝思乃為

銘曰

猗歟夫人 植操無隣 孝由天性 義符人倫 德行事脩 徽猷日新 如何不吊 奄謝芳塵 展矣良夫 護塞後軍 奄交有期 歸路無因 樊城之陰 漢水之濱 卜得鮮原 崛起孤墳 秋草萋萋 逝波沄沄 德存于石 磨而不磷 按趙公夫人夏侯氏墓誌銘唐正辭撰題列趙公官職而不著其名開成五年回鶻款塞防秋正警

卷十 唐七

趙公惣戎涇上式過西蕃即是時也舊唐書地理志深州樂壽漢樂城縣後魏改為樂壽隋屬河間郡永泰中屬深州又襄州治襄陽鄧城漢鄧縣屬南陽郡古樊城也宋故安養縣天寶元年改臨漢貞元二十一年改鄧城代宗三年改元永泰貞元二十一年為德宗末年夫人當文宗開成五年年五十則生於貞元六年時樂壽已屬深州而終於臨漢改鄧城之後碑誌與史志合

癸酉朔則廿四日丙申甲申乃十二日廿四日甲申則朔日當值辛酉碑有誤詳陸增詳贊墓志



開成五年十一月薛昫撰在鳳臺

金石續編卷第十終

卷十 唐七

三四

金石續編卷第十一 唐

武進陸燿燾纂

大倉陸增祥校訂

唐八

僧文鑒等經幢

幢高三尺六寸八面每面廣七寸五分三行  
行十五字正書在江蘇蘇州府洞庭包山

佛頂尊勝陀羅尼

內有舍利二十七粒

納謨薄伽跋帝一帝餘盧繼夜二阿波羅帝三毗失

瑟咤曳四勃陀曳五薄伽跋帝六怛姪他七以上庵八

毗輸陀曳九毗輸陀夜十娑磨三曼多十縛婆娑二十颯

頗羅拏揭底三伽訶那四婆縛婆伐輸提五阿鞞訖

卷十一 唐八

鼻六蘇揭多七伐折羅阿二以上第蜜栗多八毗嚧雞九

阿訶羅阿訶羅廿阿瑜珊陀羅尼廿一輸陀曳輸陀夜廿二

薩婆揭摩波羅拏你彌盧婆羅三伽伽那毗輸提四烏

瑟膩三以上第沙毗社夜輸提五莎訶娑羅邊羅濕彌珊

珠姪底六薩婆怛他揭多地瑟咤那七案地瑟耶底慕

姪犁八伐折羅迦夜僧訶怛那四以上第輸提九薩婆伐

羅拏毗輸提世般羅底你伐怛夜阿瑜輸提世薩摩羅

案地瑟帝世麼尼麼尼摩訶末尼三怛闍多部多俱知

般喇五以上第輸提世毗薩佈吒勃地輸提世社曳社曳

毗社夜薩磨羅薩磨羅勃駄案地瑟耶多輸提世伐折

梨伐折羅揭鞞七伐折藍婆伐六以上第堵八麼麼甲薩



婆娑喃迦寫夜毗輸提九世薩婆揭底般梨輸提卅薩婆  
恒他迦多颯磨濕縛娑案地瑟毗帝卅勃茶勃茶卅步  
他迦多地瑟陀那卅案地瑟毗帝卅慕疑梨卅娑囉訶

如來法身偈

諸法從緣生 如來說是因

是法從緣滅 是大沙門說

奉為 四恩三有及法界生靈敬造此幢咸願同登

覺路

唐會昌二年壬戌九月八日寺僧文鑒等同建

卷十一 唐八

沙門契元書

同建幢前試右武衛長史陸榮 大匠吳郡陸永

司馬卅鑄卅以上第八面

按此幢咒文款識並正書書者為沙門契元筆法

高渾妍媚拜都布政繼昌贈余拓本石兵備蘊玉

跋指沙門契元即楚金禪師碑所稱表妹萬善寺

上座契元以為僧尼善書之證楚金碑建于貞元

二十一年此幢建于會昌二年相距三十餘載晚

年所作容或有之顧幢在今吳縣洞庭包山故鑄

幢大匠皆吳郡人兩京新記萬善尼寺在皇城第

三街西休祥坊東南隅契元以萬善寺老尼書幢

于三千里外殊不可信段成式撰安國寺寂照和

上碑有門人契元者或即其人不得指為萬善寺

尼也萃編從表本錄入缺諸法從緣生偈語蓋所

見非足本也今為補入其咒文句讀與他幢互異

故并錄之白居易蘇州重圓寺法華院石壁經碑

八種經共十二部合一十一萬六千八百五十七

言唐長慶二年作大和三年成寺僧契元捨藝而

書之其時相及地亦相近書包山經幢之沙門契

元即書石壁經之重圓寺僧契元無疑河南新野

尊勝陀羅尼幢亦會昌二年九月建僧契元正書

蓋契元工書且好書陀羅尼經咒

卷十一 唐八

案幢第一面下有助緣僧口上座都維小字四

行第二面下有助緣施主小字兩行恐拓本尚

未全也此本失錄陸增祥志

楚州使院石柱題名

柱高五尺三寸八方每方六寸有奇正書各六行行字不計在江蘇淮安府山陽縣學

使口口堂石柱記

河南房墨卿書

缺其公待賓既以盡禮吾官奉缺雄其命久請自

天朝各一缺有三口之繁夥二監之關口似缺以簡易

化俗以缺以上第一方石多剝落撰者無徵記僅存下方三十七字

使起復缺

團練判官缺以上第二方前四行不可辨第五行存三字六行存四



字

使朝 缺

使朝請 缺 以上第三方惟第二行二字五行三字可辨

營田判官

使朝議郎檢校口口口常侍

團練判官長孫方遠

營田判官張庚

使朝散大夫使持節楚州諸軍

團練判官 以上第四方

營田判官司馬口口

使朝散大夫使持節楚州諸軍事守楚州刺史充本州

卷十一 唐八

團練使淮南營田副使驍騎尉郭行餘

團練判官韋墳 大和三年口月十二日 判官口

營田判官崔邠 大和四年 判官李敬方

巡官郭元載 大和三年 巡官范茂孫 大和三年四月

使太中大夫使持節楚州諸軍事守楚州刺史充本州

團練使淮南營田副使上柱國襲趙國公食邑三千戶

賜紫金魚袋李德脩 大和五年四月十九日授

營田判官顧元之 大和六年三月九日自 巡官

盧慶約 大和六年六月口日自前口口州口城縣

丞請 以上第五方 刺史李德脩下 無團練判官

使朝議大夫使持節楚州諸軍事守楚州刺史兼御史中丞充本州團練使淮南營田副使上柱國榮陽縣開國男食邑三百戶賜紫金魚袋鄭復 大和七年

團練判官袁亞 大和七年十一月十一日自守太

營田判官崔邠 大和八年正月七日自楚州城

巡官皇甫鈺 大和九年四月七日自前鄉貢進士

使朝散大夫使持節楚州諸軍事守楚州刺史兼御史

中丞充本州團練使淮南營田副使上柱國賜紫金魚

袋嚴審 大和九年七月廿六日授

團練判官章中立 大和九年十二月廿五日自前

卷十一 唐八

營田判官郭宗元 大和九年十二月廿五日自前

巡官辛仲邕 鄭復題名金魚下原

使朝議郎使持節楚州諸軍事守楚州刺史兼御史中

丞充本州 缺 三百戶賜紫金魚袋蕭儼

團練判官張口夫 開成二年九月七日自前河陽

巡官鄭途

營田判官楊柬之 開成二年十月廿日自太子校

巡官盧仲和 開成二年



使朝請大夫使持節楚州諸軍事守楚州刺史 缺 紫金魚袋李師稷 開成四年三月廿四日

團練判官崔郊 開成四年七月廿九日自前營田

巡官王弼

營田判官王軼 開成四年六月廿九日自 以上

第七方 蕭叔鄭途王國

使朝議郎使持節楚州諸軍事守楚州刺史 缺 金魚袋李拭 會昌

團練判官權富 會昌二年四月廿八日自

營田判官蕭實 會昌二年四月廿八日自

使朝請大夫使持節楚州諸軍事守楚州刺史 缺 金魚袋

卷十一 唐八

袋盧上 會昌三年六月十三日自吏部郎中拜

團練判官鄭碣 會昌三年七月八日自秘

營田判官韋潘 會昌三年九月四日 以上第八

方 盧上蕭錄

按唐楚州使院石柱題名剝蝕殆半撰記之人與

立石之歲月皆不可考其可辨者自文宗大和三

年至武宗會昌三年十五年中刺史八人郭行餘

李德脩鄭復嚴審蕭倣李師稷李拭盧上團練

判官九人長孫方遠韋墳口邨袁亞韋中立張口

夫崔邕權富鄭碣營田判官十一人張庚司馬口

口崔邨李敬方顧元之崔邕郭宗元楊東之王軼

蕭實韋潘巡官八人郭元載范茂孫盧處約皇甫

鈺辛仲邕鄭途盧仲和王弼并書石之房墨卿為

三十七人崔邕再見凡三十六人著錄如右李德

脩吉甫之子德裕之兄唐書附傳稱其有志操以

膳部員外郎出為舒湖楚三州刺史吉甫封趙國

公故題名為襲趙國公也宰相世系表李氏西祖

房德脩楚州刺史又李氏江夏房有師稷有拭蕭

氏齊梁房有倣韋氏彭城房有中立拭起居舍人

師稷叔中立皆不著官可以題名補世系表之闕

郭行餘曾授徐州營田判官見使院石柱題名後

以大理卿為邕邕即度使未赴鎮大和九年十一

卷十一 唐八

月死于甘露之變餘人俟攷通典楚州理山陽縣

春秋時屬吳戰國時屬楚秦屬九江郡漢屬臨淮

郡後漢屬廣陵郡下邳國晉屬臨淮廣陵二郡地

東晉為重鎮安帝立山陽郡宋因之齊僑立兖州

郡因以兖州為重鎮梁初得之後入後魏隋初廢

山陽郡後置楚州煬帝初廢入江都郡唐武德四

年為東楚八年改楚州或為淮陰郡領縣五山陽

漢射陽地元和郡縣志淮南道缺太平御覽所引

與通典畧同唐楚州為淮南道治山陽故楚州判

史皆充淮南營田副使石柱今在山陽亦其證也

唐時官屬題名多以石幢石柱者如元和十二年



徐州使院石幢記開成會昌間司直廳石幢記大  
 中十二年郎官石柱題名皆非碑刻此柱金石家  
 皆未著錄惟吳山夫玉璠山陽志遺載之清河蕭  
 子敬文業寄示拓本因與哲兄子壺令裕取新舊  
 唐書考其結銜官資高下並合史文且有史家所  
 未及者子壺跋云舊書職官志武德改郡為州州  
 置刺史天寶改州為郡置太守乾元元年改郡為  
 州置刺史漢代奉使者皆持節故刺史臨部持節  
 至魏晉刺史任重者為使持節都督輕者為持節  
 後魏北齊總管刺史則加使持節諸軍事以此為  
 常隋開皇三年罷郡以州統縣刺史名存而職廢

卷十一 唐八

而於刺史太守官位中不落持節之名故楚州刺  
 史悉有使持節楚州諸軍事也新書云武德元年加  
 使持節未詳其用也新書百官志凡文官九品有正有從自  
 正四品以下有上下為三十等凡文散階二十九  
 從四品上曰太中大夫正五品下曰朝議大夫從  
 五品上曰朝請大夫從五品下曰朝散大夫正六  
 品上曰朝議郎凡爵九等三曰國食邑三千戶  
 從一品九曰開國縣男食邑三百戶從五品上凡  
 勳級十有二轉為上柱國視正二品四轉驍騎尉  
 視正六品凡勳官無職任者番上於兵部視遠近  
 為十二番上柱國以下番上四年驍騎尉以下番

上五年簡於兵部授散官故楚州刺史有太中大  
 夫朝議大夫朝請大夫朝散大夫朝議郎者其散  
 階也有國公有開國男上柱國驍騎尉者其勳官  
 也楚州刺史則職任官也又舊書至德後中原置  
 節度使大郡要害之地置防禦使以治軍事刺史  
 兼之不賜旌節上元復改防禦使為團練守捉使  
 又與團練兼置防禦使名新書諸軍各置使一人  
 五千人以上有副使一人萬人以上有營田副使  
 一人刺史領使則置副使故使持節楚州諸軍事  
 楚州刺史悉充本州團練淮南營田副使也刺史  
 領使宜置副使今以刺史充之足補唐書之闕舊

卷十一 唐八

書凡注官階高擬卑曰行階卑擬高曰守其有歷  
 職清要考第頗深者得隔品授之不然即否長編  
 豐四年詔自今除授職事官並以寄祿官品高下  
 為法高一品者為行下一品者為守二品以下為  
 試品同者不用行守試唐制戶滿四萬以上為上  
 州二萬以上為中州不滿二萬為下州楚州天寶  
 時領縣五戶二萬六千六十二為中州中州刺史  
 正四品上朝議郎則正六品上即太中大夫亦從  
 四品下資非授於隔品官全擬於卑階故郭行餘  
 等八人皆曰守楚州刺史也舊書職官志禮部郎  
 中員外郎之職掌舉其儀制而辨其名數凡授都  
 督刺史階未入五品者並聽着緋佩魚離任則停



白氏長慶集調除尚書郎脫刺史非也唐制五品始得著緋佩魚刺史階未入五品亦聽著緋佩魚故楚州刺史多賜紫金魚袋也新書百官志團練使副使判官推官巡官衙推各一人即度使兼度支營田招討經略使則有副使判官各一人故楚州刺史其屬有團練判官營田判官巡官也舊書謂副使判官皆天寶後置未見品秩今考團練判官袁亞自太常寺協律郎充為正八品上營田判官崔邈大理評事充巡官請攝大理評事為從八品下巡官皇甫鉉自試太子正字充為從九品上營田判官楊柬之自太子校書充為正九品下是判官巡官之秩不

卷十一 唐八

過八品九品可据此題名以補唐志也崔邈以巡官攝營田判官復自營田判官奏授御史裏行充團練判官團縛判官權富亦自監察御史裏行充貞觀初馬周以布衣進用太宗令於監察御史裏行自此因置裏行之名龍朔元年以王立本為監察裏行書唐監察御史正八品上崔邈權富均以裏行充判官團練判官韋中立自京兆府藍田縣尉奏授監察御史裏行唐時以殿中侍御史掌左右巡尋以務劇選用京畿縣尉新唐京畿縣尉從八品下中立自縣尉奏授裏行復充團練判官益信判官巡官之秩為正從八九品也大抵唐初選

舉必三銓三注三唱而後擬官主者受旨奉行謂之奏授武后長安三年引見風俗使舉人悉授試官試官之名始此又有檢校勅攝判知之官見選舉志今考題名中分注袁亞崔邈皇甫鉉韋中立蕭實鄭碣皆奏授也除韋中立蕭實餘人又皆試官而郭宗元則檢校也方其盛時官不歷州縣擬臺閣故題名中崔邈自鹽城縣丞奏授試大理評事韋中立自藍田縣尉奏授監察御史裏行資雖縣佐望繫朝除內外兼歷職事脩舉唐之銓法茲為盡善然元宗時張九齡上書已言縣令刺史陛下所與共理尤親於民者也今京官出外乃反為

卷十一 唐八

斥逐非少重其選不可及於肅代州刺史同奉至千緡方鎮所取無藝而京官祿薄自方鎮入八座至謂罷權薛邕由左丞貶欽州刺史家人恨降之晚崔祐甫佐吏部員外求為洪州別駕使府賓佐有所忤者薦為郎官其當遷臺閣者皆以不赴取罪去見李善蓋不數十年而外重內輕之勢成矣魏夫人趙氏墓誌石縱橫各一尺八寸二十八行每行二十二字至二十八字不等正書在陝西咸陽縣唐故宣州參軍鉅鹿魏君夫人趙氏墓誌銘并序前延州防禦衙推文林郎試左驍衛兵曹參軍王儔撰



公諱選字仲方世本云秦改魏為鉅鹿郡也後徙家于山南今則洋州興道人也昔周建侯王是稱盤石 國命良相謚曰文貞公泊枝派初分導自洪源之注蘭蓀並振時為銓藻之芳祖實父朝隱皆敦儒術諒識宏深高樂園林自求野逸公孝達參閱學茂游夏稟志孤貞潔行端操頃因入仕多為台鼎廉察之知累以德藝精粹聞於 天庭始奏授懷州參軍次選授果州司戶參軍次任婺州司功參軍次任宣州司功參軍次任下凡脫有凡歷四郡皆以直道佐理惠洽優人官賴其能已受其福以茲樹善既至必獲神休豈謂天喪貞良倏延荒瘵乃針石靡効真齡苟乖奄忽俄然盡為松楸是則

卷十一 唐八

十一

逝波湮沒而不還風燭泯光於殘夜以元和九年十月十三日不祿于任壽年五十有五即十年四月護歸京兆之于萬年縣洪固鄉北葦村北原也 夫人天水趙氏考皇任壁州長史昇之仲女也少習師保內則素彰懿淑茂儀柔順芳婉而乃失翼凌虛亡舟涉濟孟母彼美敬姜謂歟以會昌四年冬偶嬰微疾殆踰累旬冬筭水魚日無不至十一月十五日遂歿于延州豐林縣之私第享年七十有五今以五年十一月廿三日護喪柩于萬年縣洪固鄉北葦村北原禮也 有女四人 長適皇甫氏 次適李氏 次適侯氏 幼適王氏並早閑保傳克就柔儀口德婦功怡聲婉婉或浙川不返或婦

言益嘉雖女史無口亦家諫自顯有子三人 長曰齊貢前任延州豐林縣令 次曰匡贊前任劍州普安縣主簿 幼曰文質任梓州永泰縣令俱以簪笏官途學行清敏政則洽已惠乃周物自棘口樂良泣血絕漿孺護精嬰毀瘠終制及靈昇南邁哀戀北堂禘嘗之儀盡尊增潔竊以鴈行式序祈請永年土木非剛刊石為事傳每愧孱薄沖讓未獲辱命深翰為詞頗難銘曰黑水之西 終山之北 厥土上上 人惟溫克 鄴謂之先 秦風是則 簪笏所繼 其儀不忒 淑慎佳美 咸曰貞庶 婦禮弥著 母德式瞻 家以議後 子以道謙 未獲榮養 奄弃恩嚴

卷十一 唐八

十一

豈曰盛衰 抑奪人慾 千載之後 悲此山曲 魏邈墓其子匡贊已誌之矣此誌為其趙氏祔葬而作題魏君夫人墓誌而前幅叙邈官履甚詳則仍為合葬誌也匡贊誌云授懷果二州參軍皆未上而此云凡歷四郡皆直道佐理所載已失其實又匡贊誌載子三人長即匡贊仲日文質季曰齊貢而此誌則稱長曰齊貢次曰匡贊幼曰文質兄弟之序顛倒至此作者偶誤其家人亦不更正何也匡贊誌云女三人而此誌則曰有女四人長適皇甫氏又為匡贊所遺一家之事二石互異考據家欲據眾手共成之史辨論千古得失不亦難哉誌首所稱文貞公乃唐初



相國徵也誌中振作振儒作儒粹作粹冥作冥剛作剛號避虎字諱作豨世巨字以避太宗諱缺筆石等行書字徑四五分文為王傳撰道光戊子三月子自吳門碑帖估處購得文中次任婺州司功參軍次任宣州司功參軍十六字脫而補刻於旁攷魏姓本周武王弟畢功高之後畢萬仕晉封於魏因以為氏廣韻云出鉅鹿任城二望今此志引世本秦改魏為鉅鹿郡又云徙家於山南今則洋州興道人是魏邈之望出於鉅鹿也又云國命良相謚曰文貞公者即太宗時相魏徵也志首題云宣功參軍者即宣州司

卷十一 唐八

功參軍之官也邈於元和九年十月卒宣州司功參軍之任於元和十年十月歸葬萬年縣洪固鄉北章村後至會昌四年十一月其妻趙氏歿於延州豐林縣於五年十一月附葬北章村王傳始為作志銘志叙其四女於三子之前或因女皆先生長於其子也而又讚美其女至三四十言之多可謂冗蕪無識殊失行文之體矣志文不足取而字頗渾厚圓勁惜無書人姓名此刻世本之世及二民字皆避諱闕筆參閱之參與參軍之參皆作參是唐人讀曾子之名與參軍同矣此與元和十五年韋端志皆云葬萬年縣洪固鄉而前人未有著錄者蓋皆近日土人發掘得

之始傳於世也長安志載萬年縣洪固鄉管邨四十八此北章邨蓋其一也古泉山誌金石文編

按魏邈夫人趙氏墓誌銘王傳撰邈葬時子匡贊自撰誌銘所稱今年其年明年不詳何年前跋為元和十年者以歲次乙未推之證以此志更為明著二誌中有互異者邈誌云不復知先人之事此誌上溯良相文貞公則託於鄭國公魏徵之後邈誌寄居京兆咸陽縣此云徙家山南洋州興道邈誌葬萬年縣畢原此云萬年洪固鄉北章村北原邈誌趙氏試壁州別駕昇之女此云壁州長史昇之仲女其尤所不解者邈誌女三人長素恭嫁李

卷十一 唐八

氏仲季風嫁侯氏季季雅猶未從人兒三人長即匡贊仲曰文質季曰齊貢此誌則云女四人長適皇甫氏次適李氏次適侯氏幼適王氏子三人長齊貢次匡贊幼文質女適王氏者當即季雅而長適皇甫者何不見於前誌且列齊貢於匡贊之前以季子為長長子為次次子為幼鴈序悉紊又何說也元和郡縣志宣州江南道宣歙觀察使管洋州領興道縣山南西道節度使管懷州河北道河陽三城懷州節度使管果州壁州並山南道婺州江南道浙東觀察使管延州領豐林縣關內道鄜坊節度使管劔州普安縣梓州永泰縣並劔南道



東川節度使管

温信神道碑

在河南安陽縣東正書

唐故太常丞贈諫議大夫温府君神道碑并序 淮南

節度副大使知節度事管内營田觀察處置等使金紫

光祿大夫檢校尚書右僕射同中書門下平章事兼楊

州大都督府長史上柱國奇章郡開國公食邑一千戶

賜紫金魚袋牛僧孺撰 正議大夫守左散騎常侍充

集賢殿學士判院事上柱國河東縣開國伯食邑七百

戶賜紫金魚袋裴潏書 朝散大夫守尚書虞部郎中

姓名

卷十一 唐八

温氏裔顯項為己姓其後有平佐夏滅窮厥用祚土子

孫因口其邑而仍其侯侯廿六代至入邑于周別封于

鄰口口口口口口口口口口口口口口口口口口口口

續以起曰序而忠曰恢而智美良喟武口高口口下咽

埋橫張樽必大樂口口口口口口口口口口口口口口口

聞于時馨烈薰炙益熾而大州生范陽令晉冲范陽

生右金吾口口口口口口口口口口口口口口口口口口

方外韜蘊不窮纂經窮元法為時師元闕揀闔口口口口

公諱信字輔國即南鄭公之長子也敏中

口口口口口口口口口口口口口口口口口口口口口口

口口口口口口口口口口口口口口口口口口口口口口

口口口口口口口口口口口口口口口口口口口口口口

風類隨忠氣合發當是時二顏橫起虜喉咽斷口口口

愁幾至口口口口口口口口口口口口口口口口口口

自高少為士屈待公如神不口口口口口口口口口口

太常丞公行藏有素訖謝而去華奢聞顯益不喜愛插

神滅口口口口口口口口口口口口口口口口口口口口

成安里口口口口口口口口口口口口口口口口口口口

口口口口口口口口口口口口口口口口口口口口口口

口口口口口口口口口口口口口口口口口口口口口口

口口口口口口口口口口口口口口口口口口口口口口

口口口口口口口口口口口口口口口口口口口口口口

口口口口口口口口口口口口口口口口口口口口口口

卷十一 唐八

穆宗文宗口口口口口口口口口口口口口口口口口口

也子男五人曰連曰邈曰造曰日遜口口口口口口口口

者氣實一口口口口口口口口口口口口口口口口口口

於仲兄今尚書公誌墓文邈於長慶大和間累以拾遺

補闕口口口口口口口口口口口口口口口口口口口口

朝口口口口起為百里口口口口口口口口口口口口口

兄弟以貞名高行為時師每歲安車蒲輪玉帛贊幣填

塞門恭代光榮之今温門二世 轉徵書不絕於道口

口口口口口口口口口口口口口口口口口口口口口口

口口口口口口口口口口口口口口口口口口口口口口

口口口口口口口口口口口口口口口口口口口口口口

口口口口口口口口口口口口口口口口口口口口口口



河陽三城節度使檢校戶部尚書公出焉尚書名造即諫議公之第三子潛武經文

生之行具於故禮部郎中知制誥唐君次誌諫議公墓文唐躡蛟蟠冊始動五臺百爭以狀累官至尚書右丞屬與元軍亂節度使李公為兵亂所殺朝廷憂之宰相泣於上曰李絳反不而而今而後天下之為鎮者孰敢出頭了辦是役惟温造可夷其亂文宗亦以為能授山南西道節度使公單車去舉止如書生入之日自旦及午擁叛卒會飲八百餘人復梟其首亂者百廿人祭李公之柩於是朝之大

卷十一 唐八

若温公者吾其可名乎微温公吾其能保其任而完其生平當是時若事或不幸即四方之佼佼者側目而蜩起其可量哉識者以為公之而截天下之流不橫矣其後由台階而贊大化福萬品而光祖先斯人之望可指而待嗟乎諫議之烈不泯而尚書之德復温之世澤其有窮乎唐制位三品者父祖得以刻石紀神道僧孺於尚書為日月為多時門風祖烈聞之其石何敢讓於銘銘曰先生之先在世多才曰博宏將三英彦眈黎公瀛州行而羶華實難弁系世復卑位不稱厥有先生先生入神扶顏遇安批裂兩河飢鯨駭

與幾死坑窠兵血之間笑言委音遲不有其庸孰利於名名徒而人思德望生必有子尚書之其刻詩楊郡長史

碑無年月温信卒于建中元年撰文之牛僧孺為文宗宰相碑中有穆宗文宗等字其時文宗已稱廟號則碑當立於武宗會昌間矣温氏之先唐書宰相世系表有二說一謂姬姓唐叔虞之後封于温一謂郟至食采於温碑叙姓源主後說謂温為顓頊後已姓在夏封於温至周之郟至別封於郟碑云曰序而忠曰恢而智謂後漢護羌校尉序魏揚州刺史恢也美

卷十一 唐八

良嘯武謂魏濟南太守恭之子美及晉河東太守愔之子嶠也銘云曰博宏將謂信之高祖禮部尚書大雅字彦宏及其弟彦博彦將也黎公瀛州未詳所指皆温之先世也世系表信之曾祖及祖皆闕其名父南鄭令景倩碑叙高曾祖父適當泐處僅存無隱二字据表無隱大雅之子信之從曾祖也又云州生范陽令晉冲州當是信曾祖之官范陽令晉冲則信之祖也表載信子邁造遜三人造字簡與河陽節度使祁縣子新書附大雅傳信子之最有名者據碑邁有兄邁遜有兄泐其名則信實五子也皆可補世系表之闕唐書信附四世祖大雅傳載其往平原



見顏真卿事即碑所謂魯郡太守顏真卿守平原公策杖往謁也又云李光弼厚遇之即所謂太尉臨淮王待公如神也又載其居鄴為薛嵩所荐授太常丞碑僅存乞以爵廢四字即嵩奏中語也碑後叙估子造平興元軍亂事據唐書造傳補其闕文鈔清館金石錄

三天洞蘇道滄題記

石高二尺四寸廣一尺三寸四分行七字正書左行在江蘇蘇州府

宣欽池等州監軍使蘇道滄大中元年口月廿七日游三天洞曰而題記

王宰記石

高二尺九寸廣四尺五寸二十九行十八字正書在山西靈石縣

卷十一 唐八

河東節度觀察等使光祿大夫檢校司徒兼太原尹北都留守御史大夫上柱國太原郡開國公食邑二千戶王宰

開成五年自隴州防御使拜工部尚書節制邠寧至會昌三年蒙 恩換許昌節至九月自許昌統當軍驍卒洎河陽義成宣武浙西宣欽等軍兵馬充攻討使誅除盡關寇嗣至四年八月十日梟逆首獻 闕下蒙 恩拜寵除左僕射至九月將歸許昌軍次溫縣 天使持節至又授 寵詔遷鎮北門十月過此至會昌六年上登 寶位蒙 恩加司空至大中元年奏以雪蔚朔三州之腹為賊嚆要故成舊封多所廢缺舊寇奔突無

所限礙又相厥土濃壤可出軍口遂疏其利宜請立耕戰三城募卒六千任其事務農習戰永斥邊寇克富軍儲至二年九月秋成境肅 上錄其功 詔就拜司徒宰以叨乖微効極寄北都及今五稔日懼幸悔靡違非據遂瀝誠拜章乞觀 明庭既蒙 恩下允誠懇至十二月十二日遂得 詔擁節趨闕赴正

朝聘之禮至明年正月十一日又蒙

聖旨拜加光祿大夫依前檢校司徒却歸本鎮至二月

五日過此因覽其重巒復疊積樹參差泐水迴環而瀑

湲天險蔽抱而崇固可壯夫 霸畝 皇業萬代之基

駐旆闕亭吟睇移景又觀 中令河東公及相國 令

卷十一 唐八

狐公左揆 狄公相國 崔公來罷之題列遂輒紀其

轉歷及往復所自云

從弟節度判官殿中侍御史內供奉賜緋魚袋坤

男前口司禦錄事參軍嗣宗並從行

按此河東節度王宰以大中三年二月自京師還

鎮道經靈石追憶會昌四年遷鎮過此因刻石紀

行且彰功伐也唐書本傳王智興懷州溫人子晏

宰後去晏獨名宰累擢邠寧慶節度使方鎮表大

復回鶻平徙忠武軍貞元三年置陳許節度使治

討劉稹也詔宰出魏博趨磁州以兵五千椎鋒兼

統河陽行營進取天井關晉城攻陵川晉城陵川

第一冊 續修四庫全書 第 12 版反內



高平破賊石會闕進攻澤州其將郭誼殺積降宰  
傳積首京師遂節度太原武宗本紀會昌三年四月  
卒子積自稱留後九月忠武軍節度使王宰昭義河  
陽行營攻討使十二月克天井關四年八月昭義  
軍將郭誼宣宗初入朝結權幸求相周墀劾之乃  
還軍吐蕃引黨項回鶻寇河西詔統代北諸軍進  
擊以疾不任事徙河陽罷為太子少保分司東都  
進少傅卒子晏實智興自養之故名與諸父齒終  
天雄軍節度使此記與唐書悉合惟方鎮表大中  
五年以隴州置防禦使據此則在開成之初不自  
大中始矣許昌屬許州潁川郡忠武節度治許州  
故曰許昌節河陽義成宣武浙西宣歙諸軍並見

卷十一 唐八

方鎮表河陽三城節度使建中二年置以東綏觀  
察兼之貞元十二年復置河陽懷節度使治河陽  
元和九年增領汝州徙治義成軍本滑衛節度治  
滑州上元二年置廣德元年更號滑毫節度大曆  
七年賜為永平軍節度貞元元年更號義存軍宣  
武軍即毫宋穎節度治宋州建中元年置尋號宣  
武軍興元初徙治汴州浙西宣歙軍乾元元年置  
浙江西道節度兼江寧軍領昇潤宣歙饒江蘇常  
杭湖十州治杭州上元元年徙治宣州時宰以忠  
武節度充攻討使兼統河北河南浙西江西諸節  
度軍也曰壺關寇嗣者以劉稹為從諫嗣子昭義

軍節度治潞州上黨郡屬有壺關縣漢書地理志  
壺口關天井關並上黨郡曰移鎮北門者宰自忠  
武移節河東為京師北鎮方鎮表開元十一年更  
天兵軍節度為太原府以北諸軍州節度河東道  
度支營田使兼北都留守領太原以及遼石嵐汾  
代忻朔蔚雲九州治太原十八年更太原以北諸  
軍州節度為河東節度會昌三年以雲蔚朔三州  
置大同都團練使治雲州四年升大同都防禦使  
宰於大初中疏奏三城耕戰之備上錄其功是大  
同防禦仍受制於節度也唐靈石隸汾州西河郡  
南有陰地關又有長圍關所云駐旆關亭是也中

卷十一 唐八

令諸公題列多不可考從行者為宰從弟坤男嗣  
宗嗣宗蓋晏實弟傳所未及者唐時王宰有四晏  
宰而外見於唐書者宰相世系表琅琊王宰國子  
司業郭子儀傳婿光祿卿王宰又名畫錄蜀人王  
宰善畫山水樹石見杜甫詩惟李白詩王宰夜相  
邀乃指漢陽邑宰故望漢陽柳色寄王宰詩云寄  
謝絃歌宰宰非名不得附會也是刻為今冀園道  
華州王公志瀨宰靈石時拓寄亦金石家未著錄  
者

內侍王守琦墓誌

石縱橫各一尺六寸二十二行行二十二字正  
書出於陝西咸陽縣南鄉今在江蘇陽湖董氏



唐故正議大夫行內侍省內府局丞負外置同正員上柱國太原縣開國男食邑三百戶賜緋魚袋王公墓誌銘并序

將仕郎試右監門率府錄事參軍劉景夫述

公諱守琦父皇任朝散大夫充內酒坊使諱意通之第九子也公早朝 禁掖旋授勳 恩配賢 父天憲遇慈昊訓以文藝卓以詩筆教以溫常誠以廉克仁德播於流豈特選名於肘掖恪恪奉 主孜孜在家貞清絕適於古賢矧聽全逾於往栝斯可為天之祐也故得常居 寵袂朱綬銀充握 思不樹於先宗煥彩實暉於後嗣貞元十二年入仕大中三載退歸私第因寢疾崩

卷十一 唐八

於歲十二月十五日緣久居崇袂先 瑩稍隘爰於舊墳西南隅初建斯瑩也伏以先墳高聳碑秀城峨族裔具書此不列之公先夫人張氏早喪附在大瑩嗣子四人長曰後祐適而往逝亦附大瑩今 夫人謝氏追念前恩怨嗟楚後哀慟過於斑家調訓同於孟母今至孝男允質次曰後盈又次曰後泰等嗷嗷血淚逾甚高榮昏侍晨夕殊邁曾哲生事已畢葬事將瑩宅地吉辰開刻大中四年正月廿三日禮葬鄉曰崇義村号南姚土事銘詞因斯建也 銘曰

彤彤王公 穆穆和恭 侍親以孝 事君以忠 四科畢備 書劔全功 能章禮樂 能揚國風

少承光寵 暮乃將退 居上共宗 居下共愛 身歿名章 魂消譽在 劔鏡人仁 孰不欽賚

誌中兩用後字一云煥彩實暉於後嗣當作後一云怨嗟楚後則又當作獨銘詞中兩用劔字一云書劔全功一云劔鏡人仁字書劔音日鈍也與此文義不合當是劔字別寫天子曰崩則妄甚矣文內掖授栝握揚通用此誌書卒曰崩則妄甚矣文內掖授栝握揚凡从才之字皆作才握思不樹樹應從言此亦作才葬事將瑩瑩當作替吉晨用刻晨當作辰用字缺筆與僧思恒志同

按內侍王守琦墓銘劉晏夫述舊唐書職官志掖

卷十一 唐八

庭宮闈局丞從八品下階守琦以貞元十二年入仕大和三年退歸蓋仕於德宗在位之十七年歷順宗憲宗穆宗敬宗而退歸於文宗嗣位之三年凡在禁掖三十三年矣崇鄉在萬年縣南劉遵禮墓崇義鄉有漣川西原南姚村在崇義鄉與漣川相近蓋即今咸寧縣南鄉大兆社之南兆塞也此碑出土在修咸寧縣志之後故金石鄉村凡未及錄入

肘腋作掖古通 陸增詳志

岳林寺塔記

石塔左方高二尺許廣存八寸許七行行十八字正書在浙江奉化縣



岳林寺塔記

僧君長述并書

自金輔氏應跡迦維大漢教流諸夏尊舍利於支提儼  
靈相於寶殿誠知殿塔之位闕而不可茲寺二所即女  
弟子傅氏二之建也傅氏媿于朱室三紀不幸而所  
天早喪愛子又天憐然霜質而恪勤檀度時大中五載  
初口口殿堂亡焉闕者唯塔傅氏發言曰生

按潛研堂金石文跋尾奉化縣岳林寺有東西二  
小塔東塔嵌石一片乃大中五載僧君長述記文  
稱女弟子傅氏二娘後半殘缺西塔佛像下有隴  
西李柔撰銘首云大中七年歲在口口子口月乙巳  
朔廿日甲子亦為施主傅二娘而作文尤剝落

卷十一 唐八

關氏萬夫人墓誌

石縱橫徑尺十一行行十二三字不等蓋題萬  
氏夫人墓誌六字並正書在江蘇儀徵汪氏

故萬夫人墓誌

有唐大中六年龍集壬申十二月十三日豫章郡萬夫  
人終於揚州江都來鳳之里年卅九爰自笄年歸于關  
氏之室育三男一女長子公慶次曰公閔幼曰公聞卜  
其宅地即以當月廿四日窆於揚子縣界江濱鄉白社  
村其地東西十丈南北十五丈刻字于墓庶乎後迷乃  
古千秋永為後記

是誌僅百餘字記卒日葬地甚詳在唐誌中最高為簡  
潔庶乎之乎當作無揚子縣即今儀徵縣古誌

按關氏之室萬夫人墓誌誌云終於江都窆於揚

子縣界舊唐書地理志淮南道揚州大都督府舊

領縣四天寶領縣七皆以江都為治所揚子永淳

二年分江都置來鳳里江濱鄉白社村足補縣志

賜白雪先生書詩並禁山勅碑

碑約高三尺有餘今前存一尺四寸後半存一尺  
六七寸不等廣二尺三寸五分行四十五字下載  
今每行有二十三四字五六字不等正書字徑四分  
大聖皇帝開元神武皇帝賜白雪先生書詩並  
禁山勅碑二十四字在河南濟源縣王屋山  
睿宗大皇帝書

敬問天台山司馬練師惟彼天台凌於地軸與四明而  
歲日均入洞而藏雲珠閣玲瓏琪樹璀璨九芝含秀八

卷十一 唐八

桂舒芳赤城之域斯存青溪之人攸處司馬練師德超

河上道邁浮園高游碧落之庭獨步青園之境朕初臨

寶位火藉徽猷雖堯帝披圖翹心齧缺軒皇御曆締想

崆峒絢惟彼懷國妨此願夏景漸熱妙履和和思聽真

言用袞蒙蔽朝欽夕佇迹滯心飛欲遣使者專迎或慮

驚懼故令兒往願與同來披叙不遜先此無恙故勅

之絕風自任鍊藥名山祈真洞壑擊地肺之紅壁坐天

台之白雲廣成以來一人而已足可發揮仙圃散藻元

關海嶽為之增輝風霞由其動色弟子竊懷河上側行

巖嶽鶴駟方來鳳京爰降對安期之鳥問稷丘之琴順



風訪道諒在茲日所進明鏡規制幽奇隋至道之精舍

道風獨峻真氣孤標餐霞赤城之表馭風紫霄之上通

留鳳裝難駐閑居三月方味廣成之言別塗萬里空

指不多及悠杳若天際去德方遠有勞夙心敬遣代懷

開元神武皇帝書并詩

勅司馬鍊師以吐納餘暇琴書自娛蕭灑白雲起馳元

卷十一 唐八

音塵一問俄歸葛氏之天台道術斯成頃縮長房之地

脈善自珍愛以保童顏志之所之畧陳辭什既叙前離

之意仍懷別後之資故遣此書指不多及

勅 十五日

五言送司

馬承禎還天台

清溪祖逸人江湖與城關異跡且殊倫聞有幽棲者居

然厭俗塵林泉先得性松桂欲謝神地道前信靈天台

壁畫高壹丈陸尺長玖拾伍尺下缺二迴貳伯尺畫神

仙靈鶴雲氣 右畫王屋山下缺二依按經傳創

意作圖檢校莊嚴今至成畢於是海區下缺二壽福

聖躬道祐延長神 得久又以開圖幽下缺二

靈山景觀法徒不勝忻荷所有畫匠手功及買彩色等

不獲下缺二陛下本命紫綾及酬還訖承禎比加

開元二十三年下缺二省米狀知道觀畫諸仙之象

甚 著想休暢也山水之下缺二增勤用修彼禪留

當觸緒 厥 薄 何獨當之惠人下缺二地既

託雲洞戒諸清淨因宗降得 斯慎 自蒙命

家人下缺二供觀什物亦買得四百疋充 所官 二司付

秋熱尊師 司下缺二先生緣慶觀清 期取八月五日

妙尊書指不下缺二洞靈觀五嶽名山

卷十一 唐八

先生 置 王屋山置仙臺 臺下缺二同

馬冲和 請禁山廟遊 樵採奉 勅宜依

御賜白雲先生寫在 恐年深

謹錄刊於下 大中八年太歲甲戌四月乙卯二十

一日乙下 陽臺觀 曰泰下

右睿宗元宗賜白雲先生書詩并禁山勅碑方彥聞

訪得拓本見貽碑刻睿宗勅三通元宗勅一通五言

送別詩一首司馬承禎陽臺觀內壁畫事跡題目二

卷狀一首批答一首禁山勅一首碑下段磨滅無字

以 全唐文 全唐詩補錄其全文旁書小字以別

之其畫壁記以下無從補綴按唐書司馬承禎傳景



雲二年春宗令其兄承禕就天台山追之至京此勅  
之所謂故令兄往願與同來也傳又云開元九年元  
宗又遣使迎入京十年承禕又請還天台山元宗賦  
詩以遣之即所刻五言送司馬承禕還天台也按天  
台桐柏觀碑云鍊師名承禕一名子微號曰天台白  
雲故此稱白雲先生而白雲之號兩唐書及廟碣俱  
失載又按此碑諸家均未著錄惟寶叢編引歐陽文  
忠公集古錄目有之云大中八年王屋主簿韓抗書  
以刻石今碑下段雖磨滅而上段大中八年四月一  
行俱存定為即韓抗所書之碑也均清節  
金石記

百巖寺修法堂記

唐八

百巖寺奉勅再修重建法堂記  
孫遇空門智本述  
唐之勝氣壯懷川之佳景者太行山焉其山東連白鹿  
西接口壇南眺盟津北暨燕岱中有山曰天門岌然巨  
峯藏矣橫帶上插雲漢下口溟壑瀑布懸界噴浪騰空  
靈泉湧沙分流散谷窄澗確盤石崢嶸口口千尋磅  
礪口丈古松偃蹇點翠屏以如粧嵐氣氤氳金碧岫而  
若冠孫登臺口時間虎嘯之聲王列泉邊每聽鷓鴣鳴之  
響劉靈縱酒三年偃處猶存嵇康劔口千載遺蹤尚在  
齊代長老稠公宴息茲口以立基築至于周末神  
僧談經巖窟聽徒每之飯自天來香從空降時因百家

逃難隱窟茲巖猶此寺題号百巖矣寺之所致四百餘  
秋更替摧殘三口興廢及我唐貞元歲有章敬大師師  
自清涼下幽削登徂峽居茲寺翫林藪以暢虛心囑巖  
穹口口道味非羸三霜門禪四序凡厥所止道俗如市  
後 憲宗皇帝遠嚮德風徵逐至京以致國師之禮口  
繼其蹤有范陽大師師亦章敬之倫肩也聞巖寺之勝  
瞻太行之絕口徒五百道示一乘卜寄茲山禪樓口載  
後虛劉公遵欽至道邀口遠赴重以師資之敬口後名  
德繼踵如燈續燈法眼相承明明不墜即余之先師師  
諱神悟紹國師之後兩度登攀翼章敬之風三秋宴坐  
屬 先皇釐萃毀廢伽藍佛像摧頽僧尸口道明 勅

卷十一 唐八

既口莫不遵行官吏頒宣敢不從命于時會昌五年夏  
五月十八日其寺廢矣傷夫巍巍大厦翻為瓦礫之堆  
口口金容變作泥沙之聚仰天何訴撫地何依謂言永  
滯口風豈知再覩遺像至六年夏四月 武宗昇霞今  
上御口口登寶位便啓洪恩創治萬機更宣進口古蹤  
靈跡口口修崇州府伽藍口口舊額轟轟天下浩浩四  
方咸仰聖恩率歸王化 會昌七年春三月草号大中  
口居四年秋九月有百姓丁儵董口口口景安通性  
等觀靈山之舊跡感 聖上之新恩乃投款於宰主杜  
公啓誠言而欲再造杜公乃圓解申口將聞郡主主左  
庶子李公口覽詞擲筆詳而許之至其年十月十三日



荷命下縣便令修建於是剪荆榛口蒿口豎立尊容安  
施僧室紀綱楚楚典口號號皆戮力同心口志雷操者  
也時余因遊舊山躬登陟見山門興廢悲喜交集為僧  
眾口留感荷銘口再言未諾及有同學弟智宗懇志精  
誠願造法堂請余允受乃與之言曰堂成决契宗弟敷  
口口教口契心源不言而化任道而行掖于平陰遇隴  
西李公諱讓言口款口口之於言李公乃特達丈夫英  
明哲士一言道合决口口便捨珍帛資注口口未逾  
旬月李公倉卒膏盲在躬奄忽而終已去塵世嗚呼有  
匪石之志無終蕢之堅口口構泉綿綿宗公昂乎婦  
妻暨乎而姪口男景字果終口願更持賄賂便以興工

卷十一 唐八

於是命匠口匠碩剪材截梓運鋸飛金口紀未盈巨  
功告畢其堂口口中巖之壯口口一寺之口儀口口臨  
巨壑之顛岌岌聳口口之勢四角口口皆日相口鎖口  
口之前後踞南山而口口口口口口口口口口口口  
口口功罕究命余為文琢珉為記劫石齊堅永永不墜

童子口峯

李言弟全 姪男景

大中八年十月五日記

法隆寺經幢

佛頂尊勝陀羅尼經序

幢高六尺八面廣各一尺每面九行行各六十字正書在浙江金華府法隆寺俗名金鏡寺

十三行不錄

佛頂尊勝陀羅尼經 五十四行不錄

一中十一年十一月十五日樹 刺史李蟻 錄事參

軍衛約 金華縣令余從周 京大興善寺苾芻大憫

僧因鑿 寺主僧義寰 上座僧志謙

都維那僧良達 都勾當僧清溢

慕緣大功德主許成 都料陳政劉簡

于知仁書 沈成鏤

按幢為于知仁書書極端秀惜無可考幢後題名

者惟刺史李蟻見全唐詩幢座八面刻捨錢金華

縣錄事劉傳賢等男女三百餘人失捐兩浙金石

志從烏程陳廣文焯所錄補入

卷十一 唐八

藥師像讚

碑高二尺七寸廣一尺九寸五分碑分三列上列刻  
序贊中列刻供養人名下列刻施主人名上列三十  
行行十三字至十七字不等中列二十一行行六字  
至十字不等下列九行正書字多磨泐在河南河內

藥師像讚 井序

粵有東方去此佛剎恒河沙彼國大師厥号藥師琉璃  
光如來經云以白銀琉璃為地宮殿樓閣悉口七寶亦  
如西方无量壽國无有口也此藥師琉璃光本所修行  
善口道時發心自誓行十二微妙上口令一切眾生所  
求皆得慈如是等 思火宅之難想無依倚遂說諭鄉  
人恃憑內典頓悟迷津逾相誘化至誠結願方會無上



之因各以捨財不恡與道齊通迴心堅貞奔馳於此立  
召良工彫磨斯像使信士等日加精勤時無懈怠用功  
計日備矣莊嚴具相真如恩布之容禮者福利無壞念  
者禍灾永滅自茲懇願國祚永延朝賢無缺元戎布德  
澤潤生靈牧宰常安人戶鼓腹龍神后稷潛佐人天風  
調雨順國泰聯綿施主邑人等生生值佛世往往唯聞  
解脫音德垂後裔令望古今乃祖乃父世篤忠貞子子  
孫孫引無極也復願幽冥先亡早離三途内外姻親咸  
登法會時屬咸通貳載歲臨辛巳九月壬申十五日丙  
戌用表成功以明著矣洞徹空宗志謂斯文 巍巍堂  
堂光振遐方恩霑草芥蠢動令康賴者必副魔弃郊荒

卷十一 唐八

自茲永泰萬國咸昌其善執善執禍去福來英人哲人  
捨食捨財以懷多福法門常開願生彼國長處蓮臺其  
維那撰兼書  
奉釋教演化維那郭崧  
虔奉聖旨結巨供養者貳拾有壹人內五人寄庄河內  
處士韋敬 路虔 李德 前滑州白馬縣主簿張  
潘 鄉貢明經郭崧 郭宏慶 張實 李文素 已  
上三人住復背村 宋惟雅 吳雅 彭宗禮 楊緒  
楊文亮 李君和 已上六人住期城村 潘恭  
□□□ 王卅慶 李壽 缺 邑名 尋季 缺 已上  
四人住潘村 董師諫 王宗逸 已上二人住王村

都□□ 同鑄□□ 同□□匠張□ 裝書崔元  
助修功德施主 前韶州衙推崔綽 試協律郎范滄  
施主李從周 施主范從政 施李 缺 施 缺 施

維那撰兼書而不著其名氏中列有演化維那郭崧  
又稱鄉貢明經郭崧而文中有崧□云云當即崧撰  
并書也又中民字缺筆屢書世字不缺筆何耶書法  
頗有北魏遺意河內志

長史程修已墓誌

故廣平程府君墓誌九字篆書在陝西咸陽縣

卷十一 唐八

唐故集賢直院官榮王府長史程公墓誌銘 并叙  
鄉貢進士温憲撰 男進思書 男再思篆蓋  
程氏之先出自伯休甫其後程嬰春秋時存趙孤以節  
義稱故齊世有令聞 公諱修己字景立曾祖仁福左  
金吾衛將軍祖鳳夔州文學父儀蘇州鑿博士 公幼  
而重固通左氏春秋舉孝廉來京師遊公卿名人間能  
言齊梁故實而於六法特姿稟天錫自顧陸以來夔絕  
獨出唯 公一人而已大和中 陳丞相言公於  
昭獻因授浮梁尉賜緋魚袋直集賢殿累遷至太子中  
舍凡七為王府長史趙郡李弘慶有盛名嘗有鬪鷄擊  
其對傷首異日 公圖其勝者而其對因壞籠怒出擊



傷其畫李撫掌大駭 昭獻常所幸大名虛兒一旦  
 有獎蓋之歎 上命 公圖其形宮中畋犬見者皆  
 俯伏 上寵禮特厚留於秘院凡九年問民間事  
 公拊口不對唯取內府法書名畫日夕指擿利病  
 上又令作竹障數十幅既成因自為詩命翰林學士陳  
 夷行等和之盛傳於世 公於草隸亦精 章陵王  
 冊及懿安太后謚冊皆 公之書也丞相 衛國公開  
 有客藏右軍書帖三幅 衛公購以千金因持以示  
 公公曰此終已給彼而為非真也因以水濡紙挾起果  
 有 公之姓字其為桃杏百卉蜂蝶雀雀造物者不能  
 爭其妙於其際仍備盡法則筆不妄下世人有得 公

卷十一 唐八

片迹者其緘寶耽翫千古昔 公嘗云周侈傷其峻  
 助張口口其滄府畫大盡之其唯韓平又曰吳性逸因通  
 陳象似幽恚揚若瘦人強起煇許若市中鬻食 性夷  
 雅疎澹白哲美風姿趙郡李遠見之以為沈約謝朓之  
 流大中初詞人李商隱每從 公遊以為清言固味可  
 雪緇垢憲 嚴君有盛名於世亦朝夕與 公申  
 莫逆之契高遊勝引非 公不得預其伍 公又為  
 口口畫毛詩疏圖藏於內府以咸通四年二月一日  
 遭疾歿于京國里第享年口十九先娶葉氏有子三人  
 長曰進思鄜州甘泉主簿次曰退思詩歌尤高妙與  
 公迹殆相亂又其次曰再思於小學靡不通工篆籀其

為狀澹古道健後娶石氏有女二人長適滑州韋城縣  
 尉景紹一女幼石氏亦先 公而亡以其年四月十七  
 日葬於京兆府萬年縣姜尹村憲嘗為詠蛺蝶詩 公  
 稱其句因作竹映杏花畫三蝶相從以寓其思其孤以  
 憲辱 公之聘遂泣血請銘銘曰  
 五曜垂晶 羣山降靈 鍾茲間氣 瑞我昌庭  
 遇物生象 乘機肖形 情通彤璽 思入微冥  
 願陸遺蹤 寶張舊轍 芳塵拜寥 妙迹蕪絕  
 故筆空存 神毫永輟 千齡万祀 慘澹夷滅  
 修已為書苑名家而圖畫見聞志圖繪寶鑑諸書皆  
 闕而不載惟杜荀鶴松窗雜記載開元中有程修已

卷十一 唐八

者善畫元宗問牡丹詩誰為首出對以中書舍人李  
 正封詩曰國色朝酣酒天香夜染衣上嗟賞移時誌  
 載修已卒於咸通四年上距開元末年凡一百二十  
 二年杜記時代亦似未確修已事蹟見朱景元唐朝  
 名畫錄修已冀州人此誌未載其鄉貫名畫錄云祖  
 大愿中仕越州醫博士父伯儀誌云祖鳳葵州文學  
 父儀蘇州醫博士所載互異以誌為確名畫錄云周  
 昉任越州長史修已師事之凡二十年盡得其妙應  
 明經擢第誌僅載其舉孝廉來京師以待詔畫院得  
 官則非以科第進也名畫錄云大和中文宗好古重  
 道以晉明帝朝衛協畫毛詩圖草木鳥獸古賢君臣



之像不得其真遂召修已圖之皆據經定名任意採  
掇由是冠冕之製生植之姿遠無不詳幽無不顯又  
嘗畫竹障於文思殿文皇有歌云良工運精思巧極  
似有神臨窗時乍觀繁陰台再明一作時時在  
陰台再明時時在  
殊當時在朝學士等皆奉詔繼和二事與誌同不及  
名畫錄之詳撰誌者為詩人温庭筠子憲誌云大和  
中陳丞相謂陳夷行也陳夷行之相在開成三四年  
非大和中夷行及李商隱唐書皆有傳李遠字求古  
大中建州刺史新書藝文志有集一卷昭獻文宗廟  
號章陵文宗陵名懿安太后憲宗后郭氏也丞相衛  
國公武宗時宰相李德裕也修已所評諸畫家周昉

卷十一 唐八

三五

張萱韓幹皆長安人昉萱以人物勝幹以畫馬名吳  
道子善畫鬼神楊庭光與道子齊名善寫仙佛像許  
珉開元中以畫人物名皆見歷代名畫記誌中世字  
凡三見皆不缺筆惟蝶葉二字仍改葉作葉是誌磨  
助過甚幾不可讀今細為審識所缺者才數字耳昔  
人云思誤書亦是一適錄畢為暢然者久之古誌  
按程修已畫名盛著以陳夷行薦受知於文宗歷  
文武宣懿四朝凡三十餘年開成四年八月薨文  
宗元聖昭獻孝皇帝於章陵大中二年十一月葬  
懿安太皇太后郭氏於景陵皆奉詔書冊工草隸  
筆跡幾與右軍相亂又與李商隱温庭筠交遊時

有沈約謝朓之目則固善書能詩藝兼三絕不獨  
擅長六法已也朱景玄唐朝名畫錄程修已列妙  
品第四冀州人祖大暉中仕越州醫博士父伯儀  
少有文學畫東封圖為時所寶修已兼工寫真人  
物鞍馬花木草木鳥獸古賢士女真仙佛像山水  
竹石與誌詳畧互異又名賢畫錄唐大和中文宗  
好古重道以晉明帝朝衛協畫毛詩圖草木鳥獸  
古賢君臣之像不得其真召修已圖之皆據經定  
名任意採掇由是冠冕之製生植之姿遠無不詳  
幽無不顯誌所謂畫毛詩疏圖藏於內府是也刊  
泐處當即昭憲二字全唐詩文宗題程修已竹障

卷十一 唐八

三五

注云修已冀州人學周昉畫嘗畫竹障於文思殿  
帝賜以詩朝士皆奉詔繼和與此誌並合惟修已  
評畫於周張楊許皆有微詞後人以為學昉殆非  
所願耳又唐詩紀事全唐詩話並載文皇好詩大  
和中賞牡丹上謂修已曰今京邑人傳牡丹詩誰  
為首出對曰中書舍人李正封詩天香夜染衣國  
色朝酣酒時楊妃侍上曰粧臺前宜飲以紫金盞  
酒則正封之詩見矣今紀事文皇誤作明皇詩話  
程修已誤作陳修已皆可据此正之集賢直院官  
唐六典集賢殿書院有書直畫直官為直院開元  
十九年奏定太子春坊中舍人正五品上職擬中



書侍郎親王府長史從四品上掌統理府寮紀綱  
職務誌云七為王府長史題以榮王府者從最後  
書之餘不可考唐書宗室世系憲宗二十子榮王  
憤嗣王令平誌詳程氏先世而不及里居篆蓋題  
廣平程府君文宗詩注及名畫錄皆云冀州人廣  
平郡在唐乾元後為洺州與冀州並屬河北道程  
修已當是洺州人本其舊望故稱廣平因屬禹貢  
冀州域故亦曰冀州修已卒於京師未歸葬誌破  
於口國里國上刊一字宋敏求長安志朱雀街東  
第三街南有昭國坊即此里也杜荀鶴松窗雜記  
載開元中有程修已善畫為元宗誦牡丹詩開元

卷十一 唐八

當是開成之誤元宗當是文宗之誤温憲庭筠子  
登進士第光啟中為山南從事

古誌石華所載與此多異字彥立彥作景幼而  
重固重固作英敏姿稟天錫作天賜擊其對擊  
作為撫掌大駭作愕然大駭圖其形宮中作圖  
形於宮中因自為詩自作別畫毛詩上作昭憲  
二字此缺竇張舊轍竇作李妙迹蕪絕絕作沒  
又書帖三幅筠清館本無帖字竇張舊轍竇作

曹陸增

功曹參軍劉仕備墓誌

石縱橫各一尺九寸二十行行二十一  
字至十九字不等正書在陝西咸陽縣

唐故朝議郎守徐州功曹參軍上柱國劉公墓誌銘  
御食使登事郎上柱國賜緋魚袋張彥撰并書  
公諱仕備字固同彭城人也 祖諱光奇開府知內侍  
省事父皇諱英閏特進 太夫人楊氏 妻張氏先終  
公有二女長適田氏次適張氏二男曰壽郎先逝次曰  
齊宴年十二公氣含清韻獨異貞姿業廣藝深事皆天  
假孤標狀高松之援衆林朗質若秋蟾之懸碧落温恭  
克已節儉修身順協于家忠貞于國公寶歷二年六月  
五日奏授出身累參選序教授令丞後任徐州功曹參  
軍公紀綱一郡掾理六聯清貧而吏靡忍欺單步而人  
懷其惠操心政理美譽溢彰枳棘非鸞鳳之所栖百里

卷十一 唐八

豈大賢之所任公性親罔與志慕雲霞朝披黃老之書  
暮覽南華之要誼嚮每賦禪院歸元身既離於俗塵名  
之著於紫府公咸通七年十二月一日終於輔興里春  
秋八十矣八年正月廿五日葬于長安縣龍首鄉祁村  
嗚呼寒暑忽復纏綿數載針藥無瘳百齡斯泯嗟夫盛  
衰生死實可痛哉乃為銘 波瀾不息 逝水孱孱  
浩浩悲風 摧口何過 千生永訣 一往無還

咸通八年正月廿五日

誌敘仕備之父曰皇諱英閏特進皇字當是衍文特  
進乃其官階太宗昭陵陪葬諸碑內豆盧寬碑額曰  
唐故特進芮定公之碑不叙其由某階特進某階亦



此例也又撰書此誌之張元勿署銜曰登事郎唐制初入仕版者由將仕郎進授登仕郎後劉遵禮誌所云開成五年授將仕郎會昌元年授登仕郎是也此云登事郎疑是筆誤誌中宴作宴聯作聯侵作侵公寶歷二年公紀綱一郡公性親元奧三公字皆可刪公咸通七年此公字當作以古誌

按劉仕備墓志銘嘉慶中出於長安張家撰書字書無豕當即豕字變體作豕省文作豕也上柱國正二品勳官朝議郎正六品上上州諸參軍從七品下御食使即正九品之尚食唐職官志正八品上有給事郎正八品下有徵事郎正九品下有登

卷十一 唐八

仕郎而張豕散官結銜作登事者或避仕備諱故改仕為事耶並帶上柱國勳高職卑殆即舊書所云以門蔭結品參差不定者歟輔興里即輔興坊在唐城朱雀街西第三街修德坊之南頌政坊之北見長安志龍首鄉在今咸寧縣南龍首原上仕備咸通七年年八十蓋生於德宗貞元三年

豕古誌石華作元勿二字殊誤又人懷其惠操心政理二句缺其惠操三字名定著於紫府句缺著字可据此補之陸增祥志

盧夫人崔氏墓誌

石高二尺九寸廣二尺七寸三十五行行三十六字正書在河南洛陽縣

唐故太子司議郎分司東都范陽盧府公夫人清河崔氏祔葬墓誌銘 并序

外甥鄉貢進士李遂撰

有唐大中景子歲建己月廿一日太子司議郎分司東都范陽盧府公諱約遵疾歸全於東都依仁里之私第享年六十其年十月十五日窆於河南府河南縣伊洛鄉解賈村先塋之側禮也外甥太原王凝已書 德業官序于前誌詳之矣 夫人清河人也 曾祖著 皇河南府士曹參軍 祖褒 皇河中府戶曹參軍 顯考丕 皇豕州湖城縣令 顯妣范陽盧氏 父瑾 皇河中口尹山東士族例以脩持門閥比技姻媾為

卷十一 唐八

光大如 夫人之內外若仰昊穹而望烏兔俯軒檻而聽笙鏞有耳有目者皆知其明麗清響不可得而侔矣 夫人稟性和柔志惟口順詩書刀尺皆臻奧罔年十八歸于 我伯舅時 伯舅方著美稱較藝春闈 外王母在堂 夫人奉溫清籩豆之儀主逢迎酒食之費孜孜不怠禮無遺事親戚到者輻湊如歸泊 先姑捐館司議府公終制之後以塵甑繁慮遂捨志業從知於故相國盧公鈞辟居版圖峴首壘關三府賓席 夫人皆能輔佐嘉謀以彰 令範既而 司議府公同自漢南赴辟山北途經洛汭獲觀 慈親然以 先夫人發居暮年悖獨無託終鮮在念更切晨昏因捨行車就



家伊北遂與 李氏伯姊同奉甘滑朝夕承 顏無違  
 瞬息旋屬 司議府公修聘淮海道中疾謝職還家退  
 休林口而 夫人憂切之心屢形於色故衣不重綵食  
 不兼味內以節儉自持外以溫和順適罄筐篋玩具以  
 奉藥餌辛勤積年未嘗以匱乏小意以故 司議府公  
 雖抱沉疴獲安頤養事無撓志慮不及家實 夫人明  
 敏賢行之所致也適以禍及移天毀鍾所 恃未期而  
 李氏伯姊繼掩夜泉 夫人拔血號天形神靡託因  
 茲冤憤沉頓成疾永懷 先舅姑龜兆未從尚寄秦隴  
 司議府公違裕之晨寄託所重外甥玉凝共聆哀懇  
 同為主辦並感遺言 夫人扶疾親臨遽忘疼苦既竭

卷十一 唐八

精志禮物遂周遠奉 宦笈來歸 故里婦道斯異孝  
 德備矣六親欽矚舉族師資宜乎福善無窮慶流遐世  
 豈謂竟以舊疾所縈終徵夢豎秦鑿莫效天道杳冥以  
 咸通六年乙酉歲十二月六日奄鐘易簣之歎於東都  
 集賢里第享年五十六至丁亥歲二月二日龜筮告叶  
 遂遵於防之禮 夫人秉坤順之富謙光之義孝行仁  
 淑四德克備未列魚軒之貴靡居石窹之封長繁疾瘵  
 以至數窮豈天命耶 夫人兩女皆早 二子崎嶇各  
 讀書為善力務追脩於公之門期有以待旋值青烏時  
 逼庶事未周寢苦絕漿泣血惶惑乃相顧言曰我外兄  
 王凝方金章紫綬符列郡外兄李遂尋經甌史棲志

林泉不若丐口芻於口輔徵銘誌於長水朔日遂遣僮  
 僕星馳兩地 王公果脫駮以賄之遂跪捧哀詞口孫  
 竟夕乃自思曰沉困名場垂二十載無路遷鸞終隨退  
 鷗矧方處懸磬既無機杼之贈又仲弟叨忝更接榛栗  
 之榮因追 渭陽之恩慈感朗陵之荒懇遂齋戒沐浴  
 泣石銘曰 懿行崇高兮淑德無比 秦晉好合兮山  
 東具美 未臻榮貴兮家道屢空 不享遐齡兮悲風  
 四起 昔諧琴瑟兮積善所履 今並松楸兮聖賢遺  
 育 佳城再掩兮永永年祀 唯有音徽兮騰芳不弭  
 姪男鄉貢進士嵩書

卷十一 唐八

書嵩名而不氏未知崔盧誰屬以名義推之與崎  
 岫相從當為盧嵩即約之從子也夫人先世清河  
 崔氏唐書宰相世系清河小房岐州刺史秀秀子  
 著著子褒褒子丕並與誌合盧公之葬以大中景  
 子十月為宣宗十年夫人附葬以咸通丁亥二月  
 為懿宗八年相距凡十二年也

高壁鎮通濟橋記

石高三尺二寸廣六尺七寸記三十二行行二十字  
 至二十五字不專題名十九行行字不等並行書在  
 山西霍州  
 河東節度高壁鎮新建通濟橋記

蘭陵蕭拱撰



粵茲雄鎮實河東軍之要津封接蒲城當舜夏墟口舊地有闕曰陰地有亭曰鴈歸固晉川之一隅通汾水之千派金流洶湧林麓森沉東控介巒西連白壁峯巒方仞壁峭千尋足食足兵有威有固則代郡鴈門何越之有至若駟騎星馳華軒雲湊往返駢闐者皆

中朝名士悉憇駕於鴈歸亭未嘗不題藻句紀年代也西南松門洞豁逕通千里巖巘隱映口輪轆者居焉口曠遺運者衆混流箭激不可渡之雖有葉舟過者懷疑或覆溺谿人或駐滯遊子凡經渡者咸有咨憤之詞伏會

兵馬使清河張公領是鎮初有關城居人百姓等偕詣

卷十一 唐八

柳營請勅建長橋以導達津阻

公挺雋人表導全禮樂器兼經濟才為時生深惻隱運良籌凡所陳而名節級愈曰吾北離

旌榮南過斯軍致舟車不便衆有盛容胡為關河字人矣遂請當鎮咸通觀音院主法大德普安口勸口輩結聚青鳧兼自減月俸以咸通九年戊子歲五月九日興良工政綱條畢能乘時逐便自利出材勉為甘言賞勵短匠不日畢成是橋長一百尺闊一丈五尺下去水四尺十尺那置門屋立鎖鑰安華表柱俾闡者潔嚴掌轄署其名曰通濟其南南有古之魯氏石橋雖名揚寰海而通濟之義莫大茲也由是自華亭闢虹梁飛鵠脚架雲

棧迴朱檻化蟠螭於洪波騰華鶴於朱戶炳煥方面蓋以壯

皇家天外北門之咽扼耳曩者亭際中流有恠石蹙浪聲砰轟若雷霆震而不息兩堤人口辯其言音狀有蛟鱗潛處其下居者嘗虞罕窺其禎咎

公以建橋之日奠餚酒祝之其聲頓止是口口規風振俗地應昭彰故得磊落妖聲潛弥水府以表

我公之勲業巍巍乎愚才非敏達得不紀口殊續載綴斯文用刊貞石是十三年壬辰四月十五日紀

節度衙前兵馬使勾當關鎮務銀青光祿大夫檢校太子賓客上柱國張諗

卷十一 唐八

儒林郎守靈石縣令路誨

承務郎行靈石縣主簿裴口

軍判官宣德郎試汾州長史馬瞻

十將雲麾將軍試殿中監梁季真

權副將陳之戩

勾押官齊順

押衙李公成

虞侯許敬立

將虞侯任林亮

押官蓋公茂

庫官趙文晟

康少干

常宗約

曹林顏

田仗

秦元貞

秦行和

范君政

馬士

范君政

趙存實

張元茂

張元茂







巖嶽輪鑿者居焉則是鎮西南為產鑿之所惜當時諸史未得其徵嘗見元豐九域志晉州城南有煉礬務慶歷元年置西北七十里有礬山霍為晉屬靈石又與霍近當是毗連數邑皆有礬山此記既及輸礬則唐時已開礬務不始於宋仁宗之世也兵馬使清河張公即張諗節度衙前兵馬使勾當關鎮務與軍判官當由節度所辟未詳官品舊唐書職官志銀青光祿大夫從三品文散官太子賓客正三品文職事官上柱國正二品勳官宣德郎正七品下承務郎從八品下儒林郎正九品上並文散官州長史正六品下諸州上縣令從六品

卷十一 唐八

上主簿正九品下十將雲麾將軍者十將軍散號內有雲麾武散官殿中監職事官並從三品副將者當即鎮將之副上中下鎮將皆有鎮副上鎮副正七品下中鎮副從七品上下鎮副從七品下曰高壁鎮曰通濟橋曰陰地關明一統志縣南二十里汾水西曰鴈蹄亭曰松門曰魯氏石橋曰成運觀音院皆足備輿地之勝張諗諸人亦志職官者所必錄也

錄事趙虔章墓誌

石縱橫各一尺二十二十三行  
行二十十字正書在陝西成國縣

唐故前河南府錄事天水趙公墓誌銘

樂安孫洛撰 吳興姚紉書  
嗟夫瑞雲將布俄散彩於晴空皓月正圓忽摧輪於天上即知吉氣難駐祥光易虧非唯動息之所瞻實亦神靈之所歎何殊俊造奄及泉臺將紀嘉猷難申執筆公諱虔章字敬彛京兆長安人也昆仲四人歡侍左右公異才也量崇大節不愧小慈禮樂生知敏擬天受視扶空之蟠棟不且崢嶸觀截海之螭梁未為碑兀鳳鶴馮雍容之質水壺灑洞澈之風纒及弱冠之年寵授糾曹之貴莫不清兼洛水秀合嵩雲譽滿東畿名傳西關必謂壽筭五千之切榮稱百萬斯年何期清史而猶未標奇黃泉而已為歸路嗚呼天虧一柱嶽折高峯

卷十一 唐八

斬蛇之劍刃剛摧射猿之雕弓絃斷並雲銷於瞬息方月缺於遠巡比逝賢良未足為痛以軋符三年九月六日告終於平康里私第而丹旄言旋著龜告吉擇用其月廿日葬于萬年縣寧安鄉三趙村 祖之塋側也今則泉路永塞逝水不還慮陵變遷略紀貞石其銘曰  
肅肅令德 雍雍至仁 玉質纒成 冰霜始新  
謹孝無比 忠貞絕倫 於家克儉 於邦克勤  
詎料花發 風起清晨 末飄葉謝 紅香沒塵  
龍城之側 灑漣之濱 一葬其中 三趙為隣  
風悲雨泣 慘骨傷神 泉門永固 千春萬春  
元和八年馬廿三娘誌云恐陵變遷乃紀銘云大和



四年吳達誌云金石靡刊孰紀陵之變此誌云慮陵變遷略紀貞石三誌刻不同時陵下皆脫谷字而唐代國諱無避谷字嫌名者不知三誌何以同脫此字

古誌

按趙虔章墓誌銘題云唐故前河南府錄事天水趙公宰相世系表天水趙氏代王嘉子趙王公輔之後世居隴西天水後徙京兆表不載虔章無由悉其先代百官志西都東都北都皆有牧府尹少尹其屬有司錄參軍事錄事錄事四人從九品上掌正違失蒞符印誌稱寵授糾曹之貴即指河南府錄事故云譽清東綬其職掌正違失故云糾曹

卷十一 唐八

五

糾即糾也萬年縣寧安鄉三趙村即今咸寧縣南十五里三兆社趙兆音近而訛社有鳳棲原韻顏魯公撰顏勤禮碑寧安鄉鳳棲原亦其地也此石道光中出土及門顧小雲鶴宰米脂時拓寄

末飄蔡謝末疑采之謫陸州志

金石續編卷第十一終

金石續編卷第十二 唐 五代 十國

武進陸燿燾纂 大倉陸增祥校訂

唐九

開元寺隴西公經幢讚

幢高四尺八面四正面各廣六寸五分六行四隅各四寸五分四行行三十八九字不等正書在直隸易州

當州市老奉為

太守隴西公政理眾造 尊勝陀羅尼石幢讚并叙

軍事衙推文林郎前守滿城縣令王棟撰

上谷郡扼燕趙之中樞標河山之壯觀俗惟獷悍兵本驍雄苟非正人孰董斯任洎

卷十二 唐九

天子憂邊乃心北眷爰命

隴西公付之是理 公承榮鼎積慶 庭闈 勲功

倚天寵賢蓋代莫不銀黃照路榮戟盈口以上六行列

藩翰以推才非由黨援繼軒裳而受 命盡出忠貞惟

公器能迥拔乎萃實為世濟其美口不乏賢昔荀氏

九公大誇晉室楊門五組獨耀漢朝方之寵榮諒有慙

德况 公宏才博識應物知機洞教化之根源導生靈

之骨髓內足以闡提聲教翊贊 謨猷扶 社稷之洪

基外足以戡定戎夷恢張土富壯 皇王之大業

始者褰帷問俗露冕觀時須政事於六條頽綱盡舉播

威以上四行 聳於十郡異化斯彰且揚震懷金徒為克



慎胡威賜絹未曰清貧奔無益以功成賤易物而巨足  
刑期不濫劉寬何貸於蒲鞭信及無私郭伋詎慙於竹  
馬由是西臨朔塞北拒胡塵或刁斗晝驚或烽煙口起  
雖軍兵示勇壁壘爭雄而蜂虻難防犬羊易擾公乃  
增崇雉堞克瘡池隍領月俸以具口糧伺農隙而興畚  
築量功命日慮事庀徒楚令尹以立沂城方之未重趙  
宣子之臨晉國比此攸輕而又創脩馬軍營別立防城  
院當講武論兵之地實曰訓齊在夸戎耀狄之秋何妨  
致脩沉機內設妙畫斯彰蠹脩廡以連雲蔽橫軒而對  
日文槐平映藻井交分既大壯於軍威亦允陳其師律  
第上六行 至若武賁員鐵騎友翹森敵棘以霜攢聳

卷十二 唐九

○輶而岳立精而養銳習以程功連營懷○○○○  
○射鵬之勇頃以苗蟻作厲業騰興災致比戶以流  
離當數率之耗竭加以橫征重斂○○○○○  
何嘗曠日公乃大敷仁愛深軼疲羸一年而俗阜時  
康再歲而家給人足自然○○○○○  
穗之祥川有還珠之媚市無易賈農不遷業將畏愛以  
兼行在恩威而畢○○○○○  
山廣陌長衢沸歌鐘而若市既庶且富極樂無荒昔為  
曠廢之邦今作繁○○之地邵父杜母自前聞羊字賈  
名仰為虛稱市老○○謂曰夫百姓不能以自治是立  
君以治之 明君不能獨治是為臣以佐之○

公之賢其孰能繼誠歎詠之不足遂黃呼以無窮○○  
○○○  
以顯答 休息是宜刻石傳功垂文著美將依妙法式  
贊 嘉猷且釋氏廣慈敬之門開緣果之路慧燈長照  
法海前流三十三天共結青蓮之會百千萬 佛成  
觀白馬之經况妙盡雕鐫功窮篆籀擊擊第上六行 鳳  
舉似倒龍宮鳥跡垂文如窺貝葉晴峯迴映便同靈鷲  
之山曉木傍臨宛是祇陀之樹莫不金龍護叻寶刹庄  
嚴增壽劫於恆河布福田於淨域天長地久將垂不朽  
之切乃古千秋永保無疆之慶讚曰  
魏魏 我皇 膺圖受命 挺生間傑 佳時翊聖

卷十二 唐九

百氏丹青 九流龜鏡 四岳惟賴 六條斯正  
理若砥平 心如口靜 對以觸邪 直不容佞  
性 人惟愷樂 境絕紛爭 曠屣懷柔 俾發遂  
奇功既就 衆願斯申 規模盡妙 彩飾如神  
千花平映 七寶交陳 慈雲布雨 慧草留春 祥  
煙八座 瑞鳥迎人 童艾歡呼而塞路 齋壇戒潔  
以清塵 將垂 懿範 永勅貞珎 唐廣明二祀  
孟夏月九日記 開元寺沙門修一書 錫人梁清開  
第上六行 銀青光祿大夫檢校國子祭酒使持節易州諸軍事



守易州刺史兼御史中丞充高陽軍使上柱國李絳  
攝高陽軍副使銀青光祿大夫檢校太子賓客榮  
王府司馬兼御史中丞上柱國張建時

軍事判官攝易州長史將仕郎試太常協律郎  
郭鈞

都押衙兼馬步都虞候石彥彤

討擊副使充軍城都虞候張審言

左廂兵馬使吳棠

都勾當脩功德主衙城都虞候兼右廂兵馬

使王景芳上四行

按易州開元寺石幢讀乃易州市老為太守隴西

卷十二 唐九

四

公造尊勝陀羅尼石幢於開元寺軍事衙推前守  
滿城令王棟撰讀并叙寺僧修一書太守隴西公  
者即幢後所書之使持節易州諸軍事易州刺史  
充高陽軍使李絳也搨本八面備具無尊勝陀羅  
尼蓋別刻一幢或同一幢而分上下兩截遂失搨  
耳易州以易水名即上谷郡元和郡縣志易州禹  
貢冀州之域周為并州地春秋屬燕晉戰國屬燕  
趙秦為上谷郡漢分置涿郡今州則涿郡故安縣  
之地隋開皇元年改易州大業初為上谷郡武德  
四年又改為易州高陽軍在城內開元二十年置  
管縣六滿城縣東北至州百四里僖宗廣明二年

七月改元中和此幢立於四月故猶稱廣明二祀  
通鑑僖宗乾符中王仙芝陷定州震驚河朔時連  
歲旱蝗耕桑半廢叙所謂蜂蠆難防犬羊易擾苗  
螟為厲葉騰興災比戶流離數年耗竭是也黃巢  
僭亂帝幸成都朔方數州尚為安堵故市老立幢  
以讚隴西政理讚叙為屬僚王棟所撰而沙門修  
一法書之美足與有唐一代智永普昌懷仁洪滿  
行滿從謙翹微大雅知祥溫古靈迅懷素元應欽  
造無可齊操建初契元詞浩諸名僧並傳金石家  
從未著錄何也

董昌生祠記

卷十二 唐九

五

摩崖高下大小隨崖書刻字大者徑尺小者三  
五寸不等正書在浙江山陰叢山天王寺後  
唐景 第一行 福元年 第二行 歲在壬子准 第三行 上即  
度 第四行 關 國隴西 第五行 關 生祠堂 第六行 二月十  
六 第七行 下 山建立 第八行 下 遍山栽 第九行 下 口柳  
第十行 下 關

按唐書逆臣傳董昌杭州臨安人籍土團軍以功  
擢累石鏡鎮將率兵自領州事鎮海即度表為刺  
史進義勝軍即度使檢校尚書右僕射兼諸道採  
訪圖籍使累拜檢校太尉同中書門下平章事爵  
隴西郡王託神以詭眾立生祠刻香木為軀內金  
玉紈素為肺府冕而坐會稽錄董昌未僭時有王



守真者俗謂之王百藝生祠彫刻形像塑續官屬  
及設兵衛狀若鬼神皆百藝所為妖偽之際悉其  
幻惑吳越備史乾甯二年二月威勝軍節度使董  
昌僭稱皇帝建元順天國號羅平王表其事詔王  
討昌有云因憑生祠假陳妖異又云欲就叢祠妄  
舉狐鳴之兆皆即指此昌立生祠唐書不詳何時  
何地觀此記則知以景福元年立於越州時昌已  
移鎮浙東以杭州授錢鏐也唐書義勝軍吳越備  
史作威勝軍攷五代史記吳越世家唐升越州威  
勝軍以董昌為節度使昌死改威勝軍為鎮東軍  
與備史合當以威勝為正摩崖剝蝕准下列行當

卷十二 唐九

為勅建立等字節度上為威勝軍國隴西上下關  
字則上柱國隴西郡王也

山居洞杜鵑詩刻

石高二尺廣二尺六寸二十行行十三字至  
十五字不等正書在廣西臨桂縣龍隱巖下

山居洞前得杜鵑花走筆偶成以口

桂帥僕射兼寄呈

廣州僕射劉公河間張濬

桂中籌策知無暇洞裏口花別有珍獨酌高吟問山水

到頭山景屬何人

伏蒙

僕射相公口口口攀和杜鵑花詩請口石口口口

本乏口口別口絕唱復荷 發揚之口口口唐突口  
愛特口 廷口口口口謹次口口兼寄呈  
桂府僕射

前嶺南東道節度使下不可辨

碧口紅口合 洪鈞桂樹林前口獨珍莫戀花時好風

景

礮溪不是釣魚人

乾寧元年三月廿七日將仕郎前守監察御史

張巖書

唐張濬及嶺南節度使劉崇龜唱和杜鵑花詩二首

前監察御史張巖書乾寧元年刻

卷十二 唐九

右刻在臨桂龍隱巖下為水衝激字僅彷彿可識案

濬崇龜史皆有傳濬貶連州繡州均未至屋華州依

韓建乾寧元年正依建時也崇龜為嶺南東道節度

使亦未至濬詩當是寄桂帥轉寄崇龜者崇龜和章

見全唐詩題云寄桂帥玩其詞意實飛答濬者

金石

按詩刻德湯難辨廣西通志誤釋者不下四十餘

字悉為更正

章君培建永昌寨記

高六尺廣丈二尺五十三行行二十九字正  
書在行在四川重慶府大足縣北山摩崖

金紫光祿大夫檢校司空使持節都督昌州諸軍事守



昌州刺史充昌普渝合四州都指揮靜南軍使兼御史大夫上柱國扶風縣開國男食邑三百戶韋君靖建

軍事判官將仕郎前守靜南縣令胡密撰

○象緯降靈河嶽孕粹必能挺生人傑卓立功名為

當世之 元勳作○○之巨屏苟非鑒識洞達機變

玄微孰能剗製奇功抑揚大節不有紀述○○來

我太守司空京兆公陶唐氏之遠稟漢丞相之後

昆簪組相繼○○別 國史詳備家譜具存布在簡

書畧不覲縷公少蘊大志長負○○刻鵠之工微耻

雕虫之技薄相時而動臨事不疑懷

貫日之精誠蔚凌雲之氣宇語 仁智則樛里罷說較

卷十二 唐九

威猛則烏獲休扛嚮○○心若子牟之戀 主從

軍立績同馬援之征蠻滅竈得孫曠之謀投筋秘留侯

之策揮劍即蛟螭潛伏彎弓而猿狙啼號加以月角衝

衝犀文貫頂視 意氣堂堂罕匹觀 神彩赳赳無雙

賈命世之 宏材為一時之 英俊者也頃以乾符之

際天下騷然蝗旱相仍兵戈四起 公規茲遐僻人不

聊生遂合集義軍招安戶口抑強撫弱務織勸農足食

足兵以煞去煞洎黃巢侵陷京闕

變駕出幸成都四海波騰三川鼎沸韓秀昇勃亂黔峽

侵軼巴渝 公乃統率義軍討除逆黨值秀昇盡拋舟

楫圍逼郡城 公乃詳度機宜上下攔截依山排陳背

水布兵兩面夾攻齊心剪撲賊勢大敗我武益揚渝牧

田公備錄奏聞○忠節檢校御史大夫除拜普州刺史

道值川帥効逆 將臣專征 公乃收復合州絕其枝

蔓 恩旨加右散騎常侍除拜合州刺史洎鄭

君雄○○失律廣漢山行章尚書攻圍當川 故府

主太尉丞相顧公累降命旨頻招起應 公統領精銳

二萬餘人虔告蒼龜申令士卒併破二十七寨煞勦萬

餘○人大振 威聲 上聞

特授工部尚書拜當州刺史充昌普渝合四州都指揮

靜南軍使累加刑部尚書左僕射 公以臨郡歲久迺

思退居上表陳情

○○○○ 詔旨褒獎特許量加金紫光祿大夫檢校

左僕射扶風縣開國男食邑三百戶 公累銜

詔命○○兼符政茂穎川 化光河內邑有倉箱之詠

俗多襦袴之謠求瘼之念彌堅除害之心尤切其於駕

馭英傑取捨權豪重仁義如回山輕金帛如泥 憐孤

恤老濟弱扶危逆旅如歸遠奏鄭庄之驛遊人若市悉

登漢相之門其拯綏四方乃如此也每遇良辰美景月

夕花朝張絃管以追歡啓盤筵而名侶周旋有禮揖讓

無譁罇酒不空座客常滿王衍之冰壺轉瑩稽康之玉

岫圖頽其禮讓又如此也至若立功立事為 國為家

或坐運玄符或親提黑槩○掃凶徒謀必十全舉無遺

卷十二 唐九



策其剛毅果敢又如此也當其賞功罰□□□□甄  
獎公勤黜弃私黨三軍咸德万众歸心其恩威刑  
賞又如此也□以江濤未息雲陣猶橫常厚駢脅左綿  
戴寶奔衝遂府使除呼逼避檄征行然則士馬雖精  
其如城柵未固思大易習坎之義徵王公設險之文乃  
於景福王子歲春正月卜築當鎮西北維龍嶺山建永  
昌寨茲山也上掩霄靄下抗郊原矗侶長雲翠如斷岸  
崖巘重疊燈道崎嶇一夫荷戈万人莫上芟蕪草木相  
度地形人力子來畚鍤雲至連費比屋万户千門高亢  
□□深□溝洫煙籠粉堞霞捧朱樓龍吟笳角之聲雷  
動鼓鼙之響而又良工削墨大匠設規築城墻二千餘

卷十二 唐九

間建敵樓一百餘所遐瞻天際非龜形之可同高倚雲  
間豈層樓之可擬其上即飛泉迸出涿沼旁流崢嶸一  
十二峰周圍二十八里蓋造化之凝結豈金湯之比倫  
况乎糧貯十年兵屯數萬遐邇臻休軍民胥慶耕織無  
妨徭役不闕可謂一勞永逸有備無虞公又於寨內  
西□□□□翠壁鑿出金仙現千手眼之威神具  
八千種之相好施□□錢舍迴祿俸以造浮圖聆鐘磬  
於朝昏喧讚唄於遠近所謂歸依妙門□□□者焉  
其軍中節級將校等深達機略博識古今皆是公同  
志弟兄異姓骨肉一心報國勩力從軍咸奉  
渥恩皆霑爵賞或官崇題劔或位列專城或榮授金貂

或藏兼霜憲雅符際會允屬休明請列署名銜庶不  
墜勲業密叨依門館累戴恩光學淺文荒紀  
詞聊述□□之績將欲煥乎不朽傳之無窮遂歲斯文  
乃鐫貞石大唐乾寧二年歲次乙卯十二月癸未朔十  
九日辛丑記

下截

節度十將充千□□義軍將盧井勝  
節度衙前虞侯充□□義軍將李思儒  
節度衙前總管充□□義軍將杜元備  
節度十將充龍□□□將唐叔儀

卷十二 唐九

節度十將充□□鎮遏將檢校國子祭酒兼御史大夫  
上柱國羅行舒  
節度衙前總管充□□灘鎮將梁德昌  
節度先鋒將充□□義軍將袁南泮  
軍事押衙充□□義軍鎮遏將趙沛  
節度十將充□□義軍鎮遏將趙公武  
節度十將充□□義軍鎮遏將檢校太子賓客兼侍御  
史上柱國袁義遵  
節度十將充安溪義軍將檢校太子賓客兼侍御史上  
柱國袁公會  
節度衙前虞侯充賴甘斜崖義軍將廖居瑤



節度先鋒兵馬使充甘泉義軍將檢校國子祭酒兼侍

御史上柱國杜元立

節度先鋒兵馬使充來鳳義軍邊使檢校國子祭酒兼

御史中丞上柱國韋君芝

節度押衙充□□義軍鎮邊使檢校國子祭酒兼御史

大夫上柱國何榮 王彥昌

節度討擊使充歷山義軍鎮邊將檢校太子賓客兼侍

御史上柱國楊思及

節度摠管□□□各義軍鎮邊將檢校國子祭酒兼

御史中丞上柱國韋君球

節度散□□使充龍歸義軍將檢校國子祭酒兼御史

卷十二 唐九

中丞上柱國何賜

節度副兵馬使充防城將兼來蕪鎮檢校國子祭酒兼

御史中丞上柱國高孟球

節度副兵馬使充安溪鎮副將檢校國子祭酒兼侍御

史上柱國王公進

節度副兵馬使充進雲寨鎮義軍都虞候銀青光祿大

夫國子祭酒兼侍御史上柱國羅從順 韋義豐

節度副兵馬使充進雲鎮判官銀青光祿大夫國子祭

酒兼侍御史中丞上柱國毋從政 趙乾浼

節度先鋒充進雲鎮副兵馬使銀青光祿大夫檢校左

監門衛□□兼御史大夫上柱國韋君意

節度先鋒兵馬使充昌元縣界遊奕義勇使檢校國子

祭酒兼御史大夫上柱國羅元直

節度押衙充靜南軍先鋒都知兵馬使兼三州捕盜使

檢校左散騎常侍兼御史大夫上柱國韋君政

節度押衙充葛仙寨義軍使前陵榮州捕盜感化軍使

檢校左散騎常侍守左驍衛將軍兼御史大夫上柱

國李行瑄

節度押衙充龍水義軍鎮邊使檢校國子祭酒兼御史

大夫上柱國羅宗權

節度押衙充柳溪義軍鎮邊使檢校國子祭酒兼御史

大夫上柱國梁公環

卷十一 唐九

節度押衙充南峰義軍鎮邊使檢校國子祭酒兼御史

大夫上柱國王元照

節度押衙充東流義軍鎮邊使檢校國子祭酒兼御史

大夫上柱國龍著

節度押衙充董市義軍鎮邊使檢校右散騎常侍兼御

史大夫上柱國伏芝進

節度押衙充永川界義軍鎮邊使檢校國子祭酒兼御

史大夫上柱國梁文備

節度押衙攝永川縣令充義軍使檢校國子祭酒兼御

史大夫上柱國杜元立

節度押衙充凌雲寨義軍鎮邊使檢校右散騎常侍兼



御史大夫上柱國牟省立

節度押衙充雲門寨義軍鎮遏使檢校國子祭酒兼御史大夫上柱國張雅

節度押衙充四州指揮都虞侯進雲寨都團練義勇鎮

遏使檢校右散騎常侍兼御史大夫上柱國韋君遷

節度左押衙充四州都指揮副兵馬使安溪鎮遏使檢

校左散騎常侍兼御史大夫上柱國賈文潔

應管諸鎮寨節級

富州軍府官節級

節度左押衙充四州軍副押銀青光祿大夫檢校國子祭酒兼御史大夫上柱國馮義簡

卷十二 唐九

節度押衙充軍府都勾官銀青光祿大夫檢校國子祭酒兼御史大夫上柱國王□□

節度押衙充左廂衙隊使銀青光祿大夫檢校左散騎

常侍兼御史大夫上柱國梁貴儼

節度押衙充右廂衙隊斬斫等使銀青光祿大夫檢校

右衛武將兼御史大夫上柱國李志

節度押衙充左後院隨身衙隊使銀青光祿大夫檢校

左散騎常侍兼御史大夫上柱國韋和銖

節度先鋒兵馬使充軍州都押衙銀青光祿大夫檢校

國子祭酒兼御史大夫上柱國章壽

節度押衙攝昌元縣令充牢城使銀青光祿大夫檢校

國子祭酒兼御史大夫上柱國韋寶

節度押衙充左廂將銀青光祿大夫檢校國子祭酒兼

御史大夫上柱國□士章

節度押衙充右廂將銀青光祿大夫檢校國子祭酒兼

御史大夫上柱國□德

節度押衙充左親近將銀青光祿大夫檢校國子祭酒

兼御史大夫

節度先鋒兵馬使右親近將銀青光祿大夫檢校國子

祭酒兼御史大夫□□□君幸

節度押衙充宴設將兼主兵十將銀青光祿大夫檢校

國子祭酒兼御史大夫□伯銖

節度先鋒兵馬使充後曹將銀青光祿大夫檢校國子

祭酒兼御史中丞上柱國韋銖

節度先鋒兵馬使銀青光祿大夫檢校國子祭酒兼御

史中丞上柱國

節度押衙充左元隨都押衙銀青光祿大夫檢校左散

騎常侍□□□上柱國韋益銖

節度押衙充右元隨都押衙銀青光祿大夫檢校國子

祭酒□□□上柱國趙師恪

節度先鋒兵馬使充義軍將銀青光祿大夫檢校國子

祭酒□□□上柱國何璠

節度先鋒兵馬使充龍水鎮將銀青光祿大夫檢校國

卷十二 唐九

十五



子祭酒□□□上柱國王伯章

節度先鋒兵馬使銀青光祿大夫檢校國子祭酒御史

中丞上柱國王伯格

節度先鋒兵馬使銀青光祿大夫檢校國子祭酒兼御

史中丞上柱國潘延矩

節度先鋒兵馬使充左元隨副將銀青光祿大夫檢校

國子祭酒兼御史中丞上柱國韋寶銖

節度先鋒兵馬使充右後院隨身將銀青光祿大夫檢

校國子祭酒兼御史中丞上柱國謝公彦

節度先鋒兵馬使充內院隨身副將銀青光祿大夫檢

校太子賓客兼侍御史上柱國韋公銖

卷十二 唐九

節度押衙充義軍使銀青光祿大夫檢校國子祭酒兼

御史大夫上柱國韋君□ 王彥芝

節度先鋒兵馬使充右後院副將銀青光祿大夫檢校

國子祭酒兼御史中丞上柱國韋宗銖

節度先鋒兵馬使充脩造將銀青光祿大夫檢校太子

賓客侍御史上柱國王□□□ 韋迪銖

韋彥銖 韋君貞 何彥曾 韋建銖 王伯球

譙珙 楊魯章

節度先鋒兵馬使充客將銀青光祿大夫檢校國子祭

酒兼御史中丞上柱國王彥昌 王彥□

節度押衙充主兵十將銀青光祿大夫檢校國子祭酒

兼御史大夫上柱國任

節度押衙充主兵十將銀青光祿大夫檢校國子祭酒

兼御史大夫上柱國趙文 何□□ 趙元進

節度先鋒將充主兵十將銀青光祿大夫檢校太子賓

客兼殿中侍御史上柱國□伯仙 梁廣

節度散兵馬充橫衝將銀青光祿大夫檢校太子賓客

侍御史上柱國何德 韋君要

節度先鋒兵馬使充左廂兵馬虞侯銀青光祿大夫檢

校太子賓客兼殿中侍御史上柱國呂演

節度先鋒兵馬使充右廂兵馬虞侯銀青光祿大夫檢

校太子賓客兼殿中侍御史上柱國杜文選

卷十二 唐九

節度先鋒兵馬使充牢城都虞侯銀青光祿大夫檢校

國子祭酒兼御史上柱國吳士倫

節度先鋒兵馬使充壕寨將銀青光祿大夫檢校太子

賓客兼侍御史上柱國任公約

節度先鋒兵馬使充知市將銀青光祿大夫檢校太子

賓客兼侍御史上柱國□□□ 袁貞懋

節度先鋒兵馬使州補軍事押衙充通判官楊義貞

崔孟餘

節度十將充擁陣將銀青光祿大夫檢校太子賓客兼

侍御史上柱國馬三連 □公立

節度十將充都城局銀青光祿大夫檢校太子賓客兼



侍御史上柱國張□□□□李文禮 楊南

照 王才順 韋延 鮮道仙 韋太仙 羅公舉

盧 □□□□王士

司節度副使兼軍事押衙充左右兩廂都虞候牢城判

官蘇家□ 李卓□ 李德周

節度衙前虞侯充兩廂都衙官杜審言 欽文勝

節度散兵馬使充右廂隊副將檢校太子賓客兼殿中

侍御史上柱國李□□ 蔣文和

節度散兵馬使充左廂衙隊副將檢校國子祭酒兼御

史左丞上柱國楊思慶 □□義 董□

節度散兵馬使 右親近副將檢校太子賓客兼殿中

卷十二 唐九

侍御史上柱國韋君□

節度散兵馬使充左親近副將檢校太子賓客兼殿中

侍御史上柱國韋公□ 胡全

四廂散副將虞侯 陳忠武 陳敬釗 趙鑒 王文

縱 羅守雅 □□□□□□□□□□

□□□□□□□□□□ 羅貴方 李琛

趙全 曹居藝

軍曹司孔目院

節度散兵馬使充廳頭開拆書狀孔目官豐瑄

節度散兵馬使充書狀孔目官李延祚 杜回休

節度散兵馬使充廳頭開拆孔目官潘延嗣

節度散兵馬使兼軍事押衙專知迴易務郭宗

節度衙前總管充駝使官閻行溢 劉珪 文獻直

賈較

縣官

軍事判官將仕郎前守靜南令胡密

軍事判官攝錄事參軍儒林郎前守錄事參軍裴鎮

軍事衙推文林郎試太常寺協律郎前攝錄事參軍文廓

軍事前推文林郎試左武衛兵曹參軍趙處謙

按唐昌州刺史韋君靖建永昌寨紀功碑記靜南

令胡密撰正書左行凡一千五百餘字前記君靖

勳伐後記建寨建浮圖並胡密自述紀撰之由也

卷十二 唐九

唐書中和二年涪州刺史韓秀昇亂峽中與屈行

從斷峽路陳敬瑄遣兵討之為所敗敬瑄奏以高

仁厚為行軍司馬將兵三千討之仁厚聞賊儲械

子女皆在屯乃以銳兵瀕江伐木積水礙舟道負

岸而陳使游軍逼賊夜以千卒持短刀彊弩薄營

火而噪之秀昇帥州兵救火仁厚遣人驚沒鑿舟

皆沉眾懼執秀昇以降與此碑記情事符合蓋君

靖與仁厚犄角以破秀昇所謂依山置陣臨水布

兵兩面夾攻齊心翦撲殆指此也渝牧田公者渝

州刺史田洄也舊唐書稱洄平劇賊誠信廉能蓋

嘗以君靖戰功奏聞得授普州刺史也川帥劾逆



將臣專征者楊師立叛高仁厚拒之君靖為之應  
援以禦師立也唐書中和四年東川節度使楊師  
立聞陳敬瑄以高仁厚代已怒移檄言敬瑄十罪  
殺監軍田繪屯倍城遣兵攻綿州檄劍州刺史姚  
卓文攻成都仁厚至德楊師立遣其將鄭君雄據  
鹿頭關以拒仁厚列柵圍之後師立投池中君雄  
斬其首以降為遂州刺史光啟二年仁厚據梓州  
絕敬瑄君雄亦陷漢州敬瑄使步將逆戰君雄死  
即所云失律廣漢也碑記鄭君雄下缺二字當是  
君雄官名山行章見十國春秋前蜀本傳山行章  
一名章陳敬瑄之亂行章拒高祖於新繁師敗復

卷十二 唐九

三十一

為高祖破於廣都後降隸帳下有戰績乾寧四年  
授都押牙出鎮黎州即其人也故府太尉丞相顧  
公者顧彥暉也唐書乾寧二年昭宗在石門督顧  
彥暉王建赴行在建率兵二萬次綿州劾彥暉  
輜運回襲之彥暉不敢出但遣人塞建舟路建遂  
擊取巴閬蓬渠通果龍利八州李茂貞使子與元  
節度使繼密引軍救彥暉以窺東川蓋當時彥暉  
告急於君靖為之出師所云統領精銳併破二十  
七寨是也迨乾寧四年華洪率眾五萬攻彥暉  
暉手殺妻子自刎而君靖所統之渝普昌三州皆  
為華洪所取矣君靖官閩甚顯而名不見於正史

此碑足補新舊書之略也景福元年壬子建寨乾  
寧二年乙卯勒石相距四年龍崗山在大足縣西  
北十里碑記以北山為龍崗山舊志則以西山為  
龍崗山城牆二千餘間敵樓一百餘所今無遺迹  
矣翠壁金仙即今之諸佛像是也所建浮圖即今  
白塔是也碑記又云軍中節級將校等皆公同志  
兄弟異姓骨肉列署名銜不墜勲業即碑下題名  
之百六十餘人內韋氏二十二人故云兄弟也靜  
南令胡密撰記名銜書前復署於縣官之列從官  
次也是碑歐趙皆未著錄惟王象之蜀碑記昌州  
榮昌縣唐韋君碑在北山乾寧二年靜南令胡密

卷十二 唐九

三十一

撰韋名君靖象之誤以為韋君名靖故云韋君碑  
靜南作靖南亦與碑異大足縣志乾隆十五年北  
山唐刺史韋靖於此置城脫去君字亦疑韋君名  
靖與象之同誤四川通志云乾符初韋君靖為榮  
昌令未知何據今通志以此碑入榮昌縣金石志  
中乃沿王象之輿地碑目之舊未嘗親歷碑下定  
為大足境內也嘉慶間武威張介侯進士澍署大  
足縣知縣訪得此碑長歌記其事二十五手夏遇  
耀適於西安以拓本見贈因與往復考證亟著錄  
之

肇慶府乾寧鐘款



鐘式未詳款陰文正書凡五行已多剝蝕惟二行尚有可辨高廣字數不計在重慶府衙樓上

維乾國肆年大歲丁巳以月乙丑朔拾

奉口行尚書六字軍上柱國賜紫金魚袋此通志未載

通鑑是年九月癸酉朔此鐘款云乙丑朔差凡八日

考唐書昭宗紀乾國四年五月乙亥朔七月甲戌朔

以法推之九月不得有乙丑朔疑當時廣州端州有

盧琚譚宏玘之亂唐之正朔已不行矣廣東通志金石略

佛遺教經殘字

殘石半方不及尺許二字至十字凡九行共五十九字正書藏江蘇陽湖董氏

可畏 不辨是 壞其善心 得也當念無常 乃可

安眠不出而 獸無相異也汝等比 其不能歡喜忍

受惡罵 過瞋恚白衣受欲非行道 以乞自活自見

如是若起

唐遺教經國初盛傳為王右軍書惟歐陽公識其非

是余家藏石刻二千卷獨此經最為舊物蓋先公為

進士時所蓄爾金石錄又唐貞元八年八月沙門法昭行書無量壽經在遺教經陰

此石嘉慶中得於長安市上購而藏之南海吳布

政榮光見拓本愛其道逸定為歐趙所錄就余索

之時已為董生方立祐誠攜至京師余客關中十

六年紙捐之外盛藏石碣方立同好臨別固求余

將南歸亦苦其繁重惟色裏兩隋碑及唐鄭溫球

志石餘任及門攜取方立於遺教外又得薛綱王

守琦女端三志石就其兄子誥農部基誠於京師

不意其壽無石固也幸子誥善為藏度其孤亦能

讀父書棖觸前塵以悲以慰

裴行純造像銘

碑存上半截縱橫一尺六寸隸書二十行每行存十九字以銘詞四韻韻入字計之每行當三十八字在陝西西安府

唐爭住寺釋迦文賢切像銘 并序

蓋聞坤軸僊居燦熊光而西峙瀛環秘宇影翳下拈物

有變於帖危豈若地接王城門通鼎室黃山下寫韻

銀宮照日絢堯景而分標理會真空規符化下顯報爰

有河東裴行純胃啟膏脾烟連下棣華而擬思承顏靡

託岡極之戀逾深同氣無依下門遞虧隣社故知毀形

定滅未釋塵勞履孝歸誠下釋迦牟尼像一龕并賢切

千佛即於淨住寺供養下工鑿玉珮珉俯藍田而洞彩

千光萬字照京地而下豈驚頭已對難施之室蕙樓蘭

閣還開末利之居下空終令欲火含清惠川澄映頂禮

歸其影說種相下林遊廟寘而可期瞻羅衛而非遠有

道成塵師者下清象極鑿虛體包觀露紐乘門之落掛

激俗諦之下難名玉豪韜聖覽聲塵而可紀况周王神

矚尚勒下地之初故可史藉垂文用寫四禪之妙其銘

曰

惟波僊宗詞標有相豈如正覺義歸無量惠炬開下似



香爐神超緊象妙極規模花開勝跡月寫真圖下照牖  
八解疏池瞻顏頰憲顯相標奇多寶非遠干下異覺樹  
含芬禪河引泌義踰得一情期不二其下重昏克明  
方超苦岸永濟香城其下 文林下

按釋迦牟尼賢切千佛象並河東裴行純造於淨  
住寺供養僧道成濶師所奉碑缺下截造象歲月  
與撰銘書碑之人皆無可考首行末存朝字末行  
末存文林二字當是撰書人結銜殘字前題唐淨  
住寺釋迦文賢切像銘并序十三字畢氏關中金  
石記以淨住為淨慈孫氏寰宇訪碑錄以文賢切  
為普賢切皆誤淨住寺兩京新記長安志皆未載

卷十二 唐九

不詳何地賢切千佛即水經注引釋氏西域記言  
放弓仗塔國王有千子世所稱千佛是也

案余所得碑版有淨住寺千佛碑額題唐淨住  
寺賢切功德碑九字下鐫佛象廿列每列廿五  
區未詳所在疑即此碑之陰失拓下五列也柱  
住古字通陸增

千佛寺殘碑

在山西鳳臺縣解

後梁

清泉禪院鐘款

鐘式未詳款六行行十九字至二十四字  
不等正書陰文在廣東廣州府元

弟子節度左押衙充府墻池內外副指搆使并都教練  
使銀青光祿大夫檢校尚書右僕射使持節端州諸軍  
事守端州刺史御史大夫上柱國利邵去天復二年十  
一月廿三日鑄造洪鐘壹口重壹仟斤於清泉禪院  
供養永乞爵位高遷家眷團謐此時設齋慶讚託久未  
得題号今專差匠人周匡往鑄字開平五年六月三日  
重記

鐘在廣州元妙觀梁端州刺史利邵去所鑄漢紀有  
利幾邵去豈其後歟結銜府墻池即城池曾南豐集  
韓公井跋云楚故城今謂之故墻城改為墻者由梁  
太祖父烈祖名誠當時避之此云府墻池內外副指

卷十二 後梁

搆使蓋司城隍之官是時梁進封劉隱為南海王依  
舊清海軍節度使清海軍為大府端州實隸之故邵  
去以州刺史而充是官吏稱開平五年五月改元乾  
化鐘鑄字在六月猶稱開平詔書未至端州耳廣東

金石

按朱梁避誠嫌名改城為墻考詳萃編開平二年  
鎮東軍墻隍廟記通志以利邵去為姓名子疑利  
姓邵名去字屬下殆即去歲之義猶言往者曩者  
耳姑記之以俟考託即訖字

檢校太子賓客王彥回墓誌

石高一尺五寸廣一尺七寸四分行前題三十六  
字為一行餘行十九字至二十四字不等正書在



江蘇

梁故明州軍事押衙充勾管官銀青光祿大夫檢校太子賓客兼殿中侍御史王府君墓誌銘

羅浮山布衣蔣鑒因撰

府君諱彥回字仲顏其先瑯琊人也 曾祖諱論 祖

諱伯儀 父諱權皆任性傲世怡怡於雲水間能稟天

爵不拘浮華之態鄉黨之美著于家諒

府君少則有明慧之稱長則有幹濟之術爰自歷職郡

署處繁任剝靡不洞達其理佐佑之績甚顯矣一旦俄

寔沉痾奄歸厚夜噫乎生為強有歿兮卒無維口口以

如斯測常情則不尔私室且口公權仍重尔足以得心

緬惟窀穸又焉無眷戀

府君以軋化四年十二月廿二日即世享年五十有五

以軋化五年閏二月二十九日歸葬於鄞縣靈巖鄉金

泉里禮也

府君娶東海徐氏乃句章之華族和鳴之道柔順愛敬

為親戚之所規仰育男五人長子充軍事驅使官兼衙

前十將廷規琳瑯其器孝行胤嗣之善尤可嘉矣娶海

海吳氏第二子充衙前虞候廷帆娶盧江何氏第三子

廷暉第四子廷裕第五子廷璋育女二人長女一適胡

氏一適楊氏孫二人翁兒婆子女孫錢婆嗚呼榮落之

期開彼定尔平生之事瞬息而已松楸植如此蔽于佳

卷十二 後梁

五

城永安陵谷之變幽冥之幸也銘曰

名利之竟 熱能灰心 一此一彼

以古以今 奈何不可移者爾短 否可戀者光陰

悲乎人事 倏然昇沉 蕭々丘壠

猿鳥號吟

誌中族作旋戚作感世字凡兩見皆缺筆作世譜牒

之牒通作謀又避世作諫此時距唐已九年矣舊

令猶遵足見人心尚有思唐者古誌

按王彥回墓志銘彥回明州人歷職郡署卒葬明

之鄞縣後梁時明州為吳越之地錢氏臣梁雖私

有天寶之號而國人皆從梁紀年軋化本梁太祖

朱温年號子友貞以二年即位仍稱軋化三年至

五年十一月改元貞明其年閏二月尚未改元故

稱軋化五年也鄞漢縣屬會稽郡魏晉六朝因之

隋省入句章唐武德四年析句章置鄞州八年州

廢置鄞縣隸越州開元二十六年於縣置明州梁

開平二年更名鄞縣為鄞縣此當軋化之末改名

鄞縣已及八年彥回年五十有五則生於唐懿宗

咸通二年辛巳也任性傲世傲誤作傲諫即牒旋

即族胤即關關即關激海未詳十國春秋望海縣

吳越武肅王奏置後改定海吳越備史又作靜海

縣豈靜海復為激海激激形似而訛耶石藏鄞縣

卷十二 後梁

五



王師竹博士日升家黃支山孝廉桐孫拓贈

父諱權黃氏吳氏皆作權倣世黃作傲世殆以  
又義改也歷職黃作庶職仍重黃作留重得忌  
黃缺忌字五十有五黃脫有字十將黃吳均作  
一將非傲海黃作渤海當不訛惟不宜改碑字  
耳榮落黃作樂熟能黃作孰號吟黃作號鳴

修南溪池亭及九龍廟碑并陰

貞明三年三月在大荔

後唐

少林寺行釣塔銘

卷十一 後唐

裴本高廣行數不計  
正書在河南登封縣

唐嵩山少林寺故寺主法華釣大德塔銘 并序

京左街敬愛寺講維摩經沙門賜紫虛受撰

夫真如不變假澄湛以彰名俗諦有遷因去來而立号  
考真俗而維異詢性相而何殊是知生滅之途古今恒  
式若夫性本神咨道維天與者即嵩山少林寺故釣大  
德之謂也大德法諱行釣俗姓闔氏鄭州陽武人也始  
自魏亂便鄙諠譁年十有四拍俗慕法依止嵩山會善  
寺西塔院法華禪師為和尚執持瓶罽日暮焚修誦法  
華經勵堅固志三度寒暑一部終畢其師深器之遂與  
落髮迨五年滿受具於本寺瑠璃壇自後遵講肆習毗

尼履易炎涼矣然志在諷誦蓮經六千部遂卜居石城  
山檀越信士欽承道德崇重行藏於廣明庚子歲請住  
少林士乃曰末法住持無先象設由是召募有緣善信  
大殿首尾三載締構悉成而遇釋門澄汰遂後毀廢後  
值口開佛法重勵身心復立殿堂兼塑佛事矧以自  
住寺岡輟諷經供養眾僧星霜四紀興慈拯物臨壇度  
人戒德馨香道風遐曼士庶寫葵藿之敬僧尼傾歸仰  
之心能事既周化緣又畢於同光三年七月廿日示滅  
春秋七十八僧臘五十九本僧門人等依西國法茶毗  
之薪盡火滅收其灰骨起塔於寺之東北隅禮也落髮  
弟子宏省不遠百里命余叙其懿行辭避不已乃作銘

卷十一 後唐

云 真如不變号世諦推遷迷滯流轉号達悟幽元釋  
宗碩德号幼慕金仙住持嵩嶽号載誕圃田兩脩佛殿  
号不移乎他長諷蓮經号如一其志供僧臨壇号聲譽  
遠被化終示滅号今昔同致崇寶塔号寺之隅播芳塵  
号期冈隆

落髮弟子伯數人等

寺主宏泰 勾當脩塔宏省 典座宏緒 宏幽

宏起 宏昉 宏臯 宏超 宏遇 宏惠 宏悟

宏深 奉明 宏尊 宏宣 宏釗 宏遷 宏

讓 宏志 宏雅 宏鑒 宏受 法孫欽綠書已

上同建塔



同光四年歲次丙戌三月壬辰朔十六日壬申建  
博士侯建鏐字 造塔博士郝温

壬辰朔則十六日值丁未是月亦不得有壬申

誤甚 陸增 祥志

穎州開元寺鐘銘

鐘高六尺圍丈二尺八十一行行八字至十二字不  
等上截題勒大唐穎州開元寺鐘銘一口重五百斤  
十六字並正 書在壽州

大唐穎州開元寺新鐘并序銘

竭忠建策興復功臣金紫光祿大夫檢校太保使持  
節穎州諸軍事守穎州刺史充本州團練使兼御史  
大夫上柱國清河縣開國男食邑三百戶張廷蘊

卷十二 後唐

鄉貢進士李璨撰

夫鍾為聚器金曰從革懸于樂府可以諧八音施之樞  
門可以福群動几立龍象例發鯨撞汝陰郡開元寺昔  
以兵革肆凌

本朝中否梵宇器具恒有闕焉未經切火之次早曠應  
霜之韻忽有頭陀可詢飄蓬以至振錫而來言曰具願  
鑄鍾必斯境也

遂次第行乞于里巷 郡守 上言降

勅俞允迨於暮載勿庸舟功是僧眾未孚其器軌弗具  
郡主太保清河公稟維嵩氣槩授毅城兵書劔彩雄  
稜夜射星辰之色破澄大量秋吞渤澥之波以德禦奸

以刑靜究民如子養道若砥平莅政之餘益放方外欲  
盛饒

佛廟壯觀軍城仍利修崇决在鼓鑄因自為化首乃募  
得居士丁仲欽者金分義路玉瑩情田出愛浪于坦途  
指迷津於覺道能令曲俗皆務聖曰遂營其謀特揆其  
事設法誘勸闔群黎元賦入有差踰時畢集愚者怯於  
謨始賢者勇于樂成聚銅僅百七十鈞矧主過千萬數  
眾遠屆唯水名諸倕工有匠人羅彥瓌博研其精先利  
其器歲在無貳律中黃鍾撰盈口之辰揮鑪冶之口士  
民雲萃口 梵沸騰良金合土以告切洪鑄垂簾而待  
扣不窳不厭載鏗載鏘海魚奮形蟠蛟震吼昔夏王為

卷十二 後唐

三

山林不若率九牧以成鼎今 穎侯樹因果有利賦一  
境以建鍾鼓聞于外則而民知啓禁福覃於遠則其罪  
停苦酸所費乎

皇極之道克隆生聚之安大賴偉哉懿範無得而銘

立功立事 惟英惟賢 華鍾既闕 濼器匪全

為我蒸民 寔彼良牧 委募哲人 克崇景福

名乎見氏 格乎佛宮 天地為鍾 万物為銅

鯨鯢飲浪 聲 樓臺窳窳 金奏喞喞

昏明有序 塗炭停酸 鏗鏘獲利 銘鏤永觀

長興三祀歲次壬辰十一月己卯朔十日戊子鑄

教化頭陀僧可詢



計度都維那丁仲欽

維那吳景

鑄鍾都料羅彥瑛

習維摩經僧元瑄書

縛字人史知溫李返韜

筠清館載有此碑怯於謨始謨作謀鑪冶之

作鑄良金合土土作采華鍾既闢華作業銘

鏤永觀觀作鑄非陸增祥志

父母恩重經碑

刻正碑及兩側正書在山東臨陽縣

父母恩重經

卷十二 後唐

大漢國兗州翼縣萬歲鄉剛城村孤子孟知進

願三代先亡及父母造石碑及妻李氏同意發願

今得此行在經目之下

乾祐三年建立此行在碑首之右

孤子孟進疏記此行在碑首之左

錢辛楣少詹云唐人好刻尊勝經名山谷剎所居多

有不若此經足動人慈孝之心也山左金石志

後周

大雲寺修壁龕記

高一尺七寸廣二尺二寸七分行二十七字至二十五字不等行書在山東臨邑縣

雲門山大雲寺重修壁龕功德記

誨經沙門貞峻述并書

伏自玉毫掩相求瞻觀以無由金像遺蹤藉修崇之可託且我佛住世莫久像教是依了達者位證三乘漸次者道隆五福伏以雲門山大雲寺者未可知其始建之時也因覽古碑云開皇年中曾有修建但以寺居峻嶺地枕長郊觀聖像之凌夷見精藍之荒廢近則雖興新構必知未稱舊基唯有壁龕亦多石像依倚相與隱映儀形風雨交侵頗損彫鏤之質歲華綿邈全無彩繪之蹤蓋事有廢興理開舒慘豈期今日獲過信心情門弟子彭仁福本貫浙江寓居海岱因安賜履未返三吳唯以風懷善因早散至信知修崇之可託明幻惑之不

卷十二 後周

堅是以廣造良因於諸蘭若此則因參遠寺獲覩古容遂乃慎選良工精求彩筆果得入神之妙再瞻如在之儀重新兩龕嚴飾雖遙奈何異一郡蒸黎盡起欲降之想四乘士庶願生共敬之心諒此殊因必獲多福更有同會良友亦是鄉知各欲齊心助成勝事仍雕翠闕以紀芳猷庶使萬古千秋不泯增修之狀陵遷谷變常開化導之門如貞峻者跡悉緇衣碎麝黃綃常復斯言之戒敢述刊石之文蓋猥付非才而堅令叙錄既難退讓可免請尤謹題

時大周廣順三年歲次癸丑十月戊申朔十八日

乙丑記



功德主吳越國前攝金吾衛引駕長史彭仁福

女弟子駱氏 長女大師姑 少女小師姑

同會弟子吳越國近恩院隊將銀青光祿大夫檢校

國子祭酒兼御史大夫上柱國湯仁厚

吳越國大程院隊將銀青光祿大夫檢校國子祭

酒兼御史大夫上柱國李□□

吳越國入五臺山送供吳會 布衣習基張 崇

按雲門山在青州府益都縣南宋趙居貞詩晚登

雲門山直上一千尺記所云寺居峻嶺也訪碑錄

載雲門山造像十四種開皇間刻記引古碑亦云

卷十二後周

開皇中修建蓋即壁龕石像是也彭仁福本貫浙

江移家海岱同會湯仁厚等皆其鄉知故皆書吳

越國周太祖廣順三年癸丑時吳越為錢忠懿王

因倣近恩院隊將大程院隊將其吳越職官歟大

師姑小師姑及布衣習基之稱他碑所未見者

勅留啟母廟記

碑高四尺五寸廣三尺二十六行行五十字至五十二  
字三行不等額題啟母少姨中天大王行宮之廟十二  
在河南偃師縣

緱氏縣唐興鄉皇甫村

勅留啟母少姨廟記

鄉貢進士許中孚撰 沙門比丘僧惠林書

宗周嗣位之二葉也

命授神宗

德符吳官寢彼武功復平隱風

皇教於是遐通車書以之混同異域成實蓬閣格白環

之贊嘉祥自世阿閣巢丹穴之禽曷覆燾之

洪均致蒸黎之雍穆古由今也不其偉歟時有

縣尹外郎彭城劉公名煥字廣澤 故丞相譙國公

之元子也鼎隳名家 公台令族奇姿碩德為時所稱

莫不弘其學以聞之高其才以文之崇其禮以飾之敦

其信以成之即錦為

即立事於

卷十二後周

文昌宮裏握蘭就列馳芳於

建禮門中泊以清白不容權政所忌賈誼賢而見謫屈

平忠而自遷諒州縣之徒勞寔銅墨之非貴有以見拘

騷賦之足淹

社稷之才也先蒞伊陽次 宰斯邑未嘗不替力任以

資賦庾敷德惠以董道進除暴憐以恤惻黎亦好惡以

平獄訟下車而民受其賜蒞事而吏伏其明三年之政

化大行百里之頌苛盡去屬

我皇帝翼翼萬機孜孜庶政為下民之草萊重昏厲之

作災用止訛風乃頒 明詔日當聰明正直以福及

人者則可以靡息宗禋或妖回魘魅以禍苟人者則可



以持加剪伐式絕淫祀永作恒規粵是昆皇甫村有古祠者即

啓母少姨之神也夫勝事芳猷神通靈應脩於嵩少二室本廟碑表載之也斯不復書又有

齊濟神宇一昕耐之焉誠彩仗之行宮復雷駕之別館樂櫃穹崇而特起丹腹照灼以相鮮杳邈虹梁聳若龍

驤之狀徘徊雉堞高俾矢立之形風來而蕙帳香生雨霽而晴軒翠滿巋然妙績迥跨神皇輪焉奕焉不可得

而論也願貌嚴肅明靈暗通望之者敬由是興祈之者福由是集穰梁黍稷春秋而遂布時羞絲竹陶匏庭砌而遠陳商角是得歲時序風雨順生植暢田疇開人獲

卷十二 後周

困阜之豐里有謳謠之韻以作景福以助 太和人之禱既如斯 神之應又如此於是下以利之事達於上上以留之義

令於下斑基且廓營壞弗加等靈光之獨存同甘泉之但闕獲永薦奠得壯祠宮潔以祈恩馳特牲而可進固

夫層捧任達景以頻移邑人牛敬贊等欲亦後生宜刊貞石乃為見誌俾述斯文中孚學不逮於古人詞莫窮

於前事徒抽馬卿之思強禱王祭之辜豈敢繁言庶存實錄

時顯德五年歲在戊午未月拾貳日記 鐫字加料林贊

按後周紀世宗顯德二年廢諸寺無勅額者三萬

餘區此廟不在所廢故題勅留記稱慮昏厲作災用止訛風乃頒明詔聰明正直以福及人者靡息

宗裡是也唐楊炯少室山少姨廟碑云少姨廟者漢書地理志嵩高少室之廟其神為婦人像故老

相傳啓母塗山之妹即記所云勝事芳猷神通靈應備於嵩少二室本廟碑表嵩少二室為少姨本

廟故以皇甫村祠為行宮別館而額題中天大王豈當時勅額如此抑從世俗稱所未詳矣太平寰

宇記緱氏縣啟母少姨廟在縣東門外偃師縣啟母少姨行廟在縣西南二十五里後周高祖以廣順三年得風疾明年改元顯德世宗判內外兵馬

卷十二 後周

旋即位故云嗣位二葉命授神宗

栖巖寺修舍利殿記

碑高三尺一寸廣二尺九寸有奇二十一行行三十六字行書在陝西蒲州

栖巖寺新修舍利塔殿經藏記

節度掌書記將仕郎試大理司直李瑩撰 張鷟書

蒲城東南十五里匡中徐山登山復五里屆栖巖寺

隋武元皇帝蒞舍利之塔廟也迺來因時因事或廢或

興具諸僧史此不復載

我國家以聖繼聖武功成文德修恒思駢天下蒼生於

富壽間其術在於擇長吏而已丙辰秋八月詔 令府

主大尉移北庭節度鎮於蒲蓋北庭之能政聞于天而



蒲之疲民渴于理也一之歲省案牘有節目不利於政者成去之二之歲訪井邑有風俗無益於民者盡革之三之歲千里之地遠者近者公者私者熙熙開闢各遂其所屢欲揭碑表於九達之衢以揚 府主之化理 府主極詞以止之然方有暇於宴遊出處用示其成政也已未春登中條憩栖巖山水形勝盡於歷覽顧謂寮佐曰今之化人能令終夕之間佩服道德者甚為難事佛之垂教使死量劫出生死海登菩提岸較其功德實懸天地而或縱其湮沒其如何哉嗟乎佛之像兒去世逾遠其所遺者有舍利在今塔廟圯毀訖為平地我將表飭之佛之言行著于經文今依山架龕風氣腐潤匪

卷十二 後周

胡伊夕磨滅無時我將嚴護之於是搜材索匠揆日俛工始則構高楹闢大字乃壯乃麗軒如翼如所以覆舍利也中則斲榱栴布龕室乃金乃碧輪焉奐焉所以藏經文也觀其宏敞之狀固密之功雖歷永劫無羸崩之憂次使衆生有歸敬之地論者曰佛之大教囑于正人事立則民敬民敬則福生福生則清淨之緣結矣 今府主以是福力興斯善緣復聞以少香少花一句一偈者猶獲福无量而此覆舍利藏經文之功諒百千劫中永為供養豈不以是法力助 府主之福歷百千劫亦復如是者哉瑩幸預賔階實聞時議况承 嚴命因敢直書時大周顯德六年歲次己未九月癸卯朔九日辛

亥誓首謹記

輸忠保節功臣河中護國軍節度管內觀察處置等使光祿大夫檢校太尉行河中尹兼御史大夫上柱國清河郡開國伯食邑一千戶張鐸建

按此即首山之栖巖道場也史五帝紀舜耕歷山注蒲州河東縣雷首山一名中條山亦名歷山此山西起雷首山東至吳坂凡十一名隨州縣分之

吳 尋陽長公墓誌

石高二尺二寸廣二尺四寸三十七行行四十字至四十九字不等正書在揚州江都縣有吳太僕卿檢校尚書左僕射舒州刺史彭城劉公

卷十二 吳

夫人故尋陽長公主墓誌銘 并序

將仕郎前福州閩縣丞危德興撰 夫甘露降醴泉生則知顯 國祚識 明朝使四方服我聖君度其時甘醴應瑞叶祥乃 長公主焉公主則匪農楊氏 大吳太祖之令女 國家閨室之長也 太祖以劔斷楚地手揮秦版建吳龍之宮闈復隋氏之山河 功蓋鴻溝變家為 國編史載籍其可盡乎 是知玉樹盤根聳金枝而繁茂銀河通漢瀉天派以靈長將存碩大之詩必誕肅雍之德 太后王氏坤儀毓秀麟趾彰才既諧典慶之祥乃產英奇之女即 尋陽長公主也 公主蓬 匠降麗桂影融華稚齒而聰惠出



倫笄年而才名穎眾既明且哲早聞柳絮之詩以孝兼  
慈夙著梅花之頌 國家詳觀令併用偶 賢良敦求  
閱閱之門須慕裴王之族 我彭城大卿代承勲業世  
茂英雄 先君首佳社稷於 吳朝尋擁麾幢於江夏  
繇是玉恭鶴警迥出品流衛玠神仙果符僉議蓋標奇  
於秤象遂應地於奉牛潛膺坦腹之姿妙契東床之選  
我公玉輜駟降于天漢鸞鳳集於閨門在內也則班  
誠曹箴克修文範配室也則如賓舉按因息婦儀奉蘋  
藻以恭勤佩萼蘭而冰馥常遜言而撫育每恪謹以事  
親寬恕則僕隸不鞭娣姒則仁明是敬星霜需接慈愛  
無渝助 君子之宜家實諸侯之令室皆 公主之賢

卷十二 吳

四十一

達也而况敦睦氏族泛愛宗親不以官闈之貴驕人不  
以奢華之容傲物既而榮光内外道合鸞鳳感吉慶於  
熊羆肇芳華於桃李育男六育女六長子曰匡祚受鎮  
南軍節度討擊使撫州軍事押衙銀青光祿大卿檢校  
國子祭酒兼侍御史上柱國魏方冠玉才蘊鏗金雅承  
慶於鯉庭叶好述於虎帳乃媽于撫州都指揮使司空  
太原王公之愛女也王氏以綵閣襲美蘭闈傳馨克奉  
孝慈肅恭禮敬次曰匡業試秘書省拔書郎光融氣秀  
瑜潤德清纔親秘閣之風益顯 侯門之美聘 雄武  
統軍穎川侍中之愛女即陳氏焉雖通四德之規未展  
二儀之禮次曰匡遠匡禹匡舜嚴老並幼而踐巖志之

堅剛蘭牙即俟於國香驥子佇追於駿足長女年當有  
字容謂無雙娉婷融蕤槿之英婉變叶絲蘿之詠適  
柯氏柯氏受右軍討擊使詩書立性禮樂縈身鄧艾盡  
營必而遠大劉琨夜舞之建殊功次女納鍾氏禮鍾氏  
器重珪璋材親廊廟入仕纔遂於宦路登龍必履於朝  
庭任洪州南昌縣主簿喜氣雖通於銀漢雲車未會於  
鵲橋次女四並天資柔惠神授冲和瑞不瑤夢之華慶  
稟瓊枝之秀司非 公主義方垂訓秉範整儀峻清問  
於 聖朝著聲光於 玉闈則以順義六年中春 太  
僕卿自洪井副車秩滿 皇恩降命除郡臨川隼旟方  
耀於章江熊軾俄臨於汝水入境已聞於靜理下車頓

卷十二 吳

四十二

肅於山川四郊而襁負還鄉万井而飛蝗出境豈止懸  
魚者詠佩續推名可以與杜邵齊肩共翼黃並轡 公  
主同駟繡轂內助 政經佐褰帷露冕之功賢察俗撫  
巨之化或發言善諫則蕙蘭芳或靜慮澄機則珠圓  
月皎俾連營將士皆欽如母之瑤比屋黎民咸戴二天  
之惠豈料霜凋瓊樹月墜幽泉祥雲易散於長空彩鳳  
難留於碧落嗚呼鬢髮方盛薜蘿未央俄夢棘於庄生  
忽貽灾於彭矯爰後寢疾遽致高盲膜理難明歎歸冥  
寞何期天道曾不怒遺以順義七年七月廿六日薨于  
臨川郡城公署享年三十八歲算筭二十二春悲乎自  
有古今不無生死奈其修短禍福難裁何神理之微茫



曷榮枯之倏忽 我大僕卿以鸞兮隻影 劒躍孤鳴 痛  
哽襟靈韻悲琴瑟自是 政行千里聲徹九重 別擁  
旌旄去迎 綸綍奉 親王之傳印 寵亞前朝  
承 聖上之優恩 榮越太古 公主摧叢福地 傍  
揖魏壇而 大卿亟赴名邦 正臨瀛嶽 諸子以情鍾  
陟 肥恨切茹 荼哀啼而泣血 崩心踊 辭而柴身 骨立吁  
嗟 遐迩駭嘆 人倫里巷 為之輟 春士已為之罷 社則以  
軋 貞三年二月二日 符護 靈柩 以其年三月廿四日  
窆于 都城江都縣興國鄉東衣墅村 建義里庄西北  
源式 建封樹禮也 舉 朝祭奠 傾郭塗 蒞送終之禮 越  
常厚葬之儀 罕及 所謂乎 我彭城公代著八元家傳

卷十二 吳

五鼎榮駢 貌虎坐擁 囊韉 據康樂之城池 播廉公之德  
袴則何以名 光傅粉 譽振傳香 偶良匹 於龍宮 見起家  
於鵲印 不有 踏戚 曷光 令猷 所謂 類以 相後 合為 具美  
者也 德興 識學 荒蕪 躬承 厚命 直旌 厥德 焉敢 讓  
陳乃為銘口

赫赫太祖	聖曆符祥	厥生令女	貴異殊常
二儀合運	四德賢良	金枝玉葉	蕙秀蘭芳
降于侯門	彭城劉君	棄瑤圃玉	過巫山雲
宜家慶國	襲美垂薰	尋陽公主	中外咸聞
鸞鳳雙儀	遷愴不飛	人間永別	冥路旋歸
陰雲颺颺	夜雨霏霏	泉扃一閉	無復闌闌

誌為楊行密之女適劉氏者而作行密子溥僭位封  
為尋陽公主其卒以溥順義七年乃唐明宗天成二  
年丁亥歲葬以溥乾貞三年乃天成四年己丑歲也  
誌一僭王之姊乃鋪張至此諛墓之監以是為極鄧  
艾盡營畫當作畫如母之瑤瑤當作謠遠致高有當  
作膏育皆筆誤也民字作巳避唐諱古誌  
楊氏之夫誌不載其名字籍貫以五代史楊行密傳  
攷之當為江西劉信之子信為行密之將行密子隆  
演僭號武義時拜信為征南大將軍碑標題及誌首  
兩夫字皆缺末筆避行密父怵嫌名也容齋三筆載  
鄂州興唐寺鍾款曰金紫光祿大檢校尚書左僕射

卷十二 吳

兼御史大陳知新銀青光祿大檢校尚書右僕射兼  
御史大楊琮大字下皆去夫字時為唐天祐二年行  
密破杜洪於鄂故將佐為諱其父名又都陽浮州寺  
有吳武義二年鍾安國寺有順義三年鍾題銜皆曰  
光祿大卿檢校太保兼御史大卿刺史呂師造改大  
夫為大卿亦避行密父諱也金石記  
按吳太僕卿檢校尚書左僕射舒州刺史彭城劉  
公夫人尋陽長公主楊氏吳太祖之女母為太后  
王氏下嫁彭城劉公育男女皆六長子匡祚次匡  
業皆已仕次匡速匡禹匡舜嚴老公主以義順七  
年七月薨於臨川郡城公署年三十八箕箒二十



二春乾貞三年三月寔於江都縣歐陽五代史記  
 吳世家楊行密唐中和三年拜廬州刺史天復二  
 年封吳王天祐二年卒謚武忠子渥立五年徐溫  
 殺渥渥弟隆演即吳王位如天子之制改天祐十  
 六年為武義元年追尊行密孝武王廟號太祖隆  
 演僭號二年卒弟溥立明年改元順義七年即皇  
 帝位改元乾貞追尊行密武皇帝誌所稱大吳太  
 祖是也誌云建吳龍之官闕復隋氏之山河行密  
 以吳王節度淮南都揚州自以與隋同姓託承隋  
 後耳行密夫人朱氏為行密所出唐封朱氏燕國  
 華出嫁蘇州刺史  
 石瞻見九國志又渥母史氏並見歐史而不及

卷十二 吳

王氏行密以女妻李神福子承鼎見九國志以女  
 妻錢鏐子元瓊見五代史補而尋陽彭城及匡祚  
 兄弟無攷皆可據誌以補史家未備楊氏諸臣見  
 劉威劉存信天祐二年存攻鄂州斬杜洪以功  
 授鄂岳都團練使故史稱鄂州存誌序劉二  
 君首匡社稷於吳朝尋擁麾幢於江夏則彭城  
 大卿者或即劉存之子其名不傳未可強定叙  
 及子婦女婿之家乘為後來諛墓之監觴殊無足  
 取吳王溥順義七年十一月稱帝改元乾貞當後  
 唐明宗天成二年丁亥是年公主年三十八則生  
 於唐昭宗大順元年庚戌時行密為驛國節度使  
 誌云箕箒二十二春則公主歸劉時年十八為唐  
 昭宣帝天祐四年丁卯梁太祖代唐改元開平行

密已卒子渥嗣立之二年也誌中民作巨仍唐諱  
 夫作夫諱行密父嫌名齊東野語行密父名怵與  
 夫同音改文散大夫為大卿御史大夫為御史大  
 卿容齋三筆鄂州興唐寺鐘題唐天祐二年鑄勒  
 官階姓名者二人一曰金紫光祿大檢校尚書左  
 僕射兼御史大陳知新一曰銀青光祿大檢校尚  
 書右僕射御史大楊琮大字下皆當有夫字而悉  
 削去觀者莫曉劉道源十國紀年載楊行密之父  
 名怵與夫同音行密據淮南方破杜洪于鄂而有  
 其地將佐為諱之故此誌夫字皆缺筆而以銀青  
 光祿大夫為大卿也室作室闕作闕換作換娉聘

卷十二 吳

作娉聘簿作簿雙作雙成作威靈作靈懿作詒巫  
 作巫皆別體校誤按鬢誤鬢幢誤幢膏育誤高育  
 南漢

黃蓮山鐘款

鐘式未詳款前四行行二十五字至三十字不等末  
 行奉勅以下十三字字體欹斜非一時所刻並正書  
 陰文在廣東韶  
 州府文昌廟

粵維大寶二年太歲己未七月甲辰十九日壬戌樂昌  
 黃蓮山寶林禪院住持長老明徽大師賜紫沙門義初  
 名眾綠鑄造銅鐘壹口重肆伯斤勸首弟子給事郎守  
 內侍省內府局令都監樂昌防遏諸都并監樂昌縣事  
 賜紫金魚袋鄭敬贊以七月廿八日設齋慶讚永充供



養奉物鶴題黃蓮山銅鍾壹口官力十三字從阮志錄入

開宴石山記

廣西正書字徑寸高廣行字不計在  
廣西鬱林州博白縣頓穀堡宴石山

新開宴石山記

資院點檢義勝等都承務郎賜紫金魚袋劉崇遠

蓋聞住非聲而去非色無滅無生視不見而聽不聞有  
物有像故三空俄顯 一德爰彰善念必通勤行可

學明明宗旨歷歷程途實有路以地躋詎無門而可入  
自是心源不透智筏未征達彼岸以何由奏 玄關而

莫迨崇遠自親 禁掖原忝 渥恩凡睹 靈蹤

卷十二

悉虔俗志冀精勤於一善上報荅於 九重宴石山

者在白州博白縣之西鄉與馬門難伏波公之祠隣近

圖經云昔有神人稱陳越王今有古宮基址見在廣州

合浦縣界王曾宴於此山故以為名焉其山也西枕清

波南連翠嶂曉則輕雲簇白晝則遠樹攢青石罅泉噴

點、而斜飛皓雪澗邊花秀叢、而密綴紅霞左綺石

迴前龜後鶴疏足果足松寒竹寒昔曾有人臨水鑿石

作 佛像約高五丈餘未窮其年代者矣口有壬向石

室一所唐咸通中高相座講統十道兵師禦八蠻疆境

經行之際於此室塑造佛像今尚存焉崇遠因監製運

遂切經營乃命良工闢為精舍一山迴蓋兩室相隣繇

是以黑金鑄釋迦瑞像設于東室又鑄釋迦牟尼佛一

座兼別鑄五百阿羅漢十八羅漢設于西室其次有石

引廊齋堂僧房等在于室外請僧師肇道志惟敏惟忠

住持焚修尋則飛章 聞奏 皇澤爰頒賜額號

於鶯峰今為覺果之禪院所謂覺乃大覺之路果乃勝

果之門覺與果齊果因覺集 皇明無外 天

鑿洞臨致口石嵐永為勝地又別有東峯石山一座中

有東西南北四室巖峩若畫礪礪如鑄直疑乎造化劑

開又恐是神仙斲出多景多致唯煙唯霞亦以黑金鑄

玉皇 道君 老君 天地水三官並塑左固右固

真人玉童玉文左右龍虎君 固中大法師設於室內

卷十二

卓尔威儀森然侍衛請道士廖德崇劉守清盧守和等

別建道院住持焚修以 和十五年丁巳歲八月二十

三日起建迄于大寶元年戊午歲十二月二十七日畢

功建置道場設齋慶讚訖莫不 青蓮金柱如 切

利以初來 錦舌蒼肝似 藥珠而乍降絲是命乎緇

侶招彼羽人金鑪曉炷以粉醞銀炬宵然而炫耀用全

因果上贊 休明咸來四海之朝 宗盡類眾星

之拱 極功既畢矣願且周焉可以齊嵩華之堅可以

竝江河之永 靈基 勝跡萬古千秋時大漢大寶

二年太歲己未九月癸卯朔二十四日丙寅記

晨輝殿使知白州軍州事都管勾容州管內都製置



鹽鐵發運等務朝請郎檢校尚書工部員外郎柱國  
賜緋魚袋樊匡嗣榮秉郡符同崇 勝社

左靜波指搗使南面 缺 都部領將金紫光祿大夫左  
領口將軍檢校刑部尚書兼御史大夫上柱國蔡彥

宏 遠軍節度衙前兵馬使充製置務表狀孔目官口  
昭書 製置務客司軍將李道員鏐

按南漢劉崇遠開宴石山記記稱白州博白縣之  
西鄉與馬門灘伏波祠隣近有壬向石室唐咸通

時佛像崇遠闢為精舍兩室相隣別有東峰石山  
四室僧房道院咸切經營其精舍賜額覺果禪院

而蔡條鐵圍山鼓談云遊博白之宴石山普光禪  
得偽漢時寺記則知偽漢之覺果即宋之普光蔡

引記中蔬足果足松寒竹寒誤竹為水未審諦也  
周世宗顯德四年丁巳為南漢劉晟乾和十五年

明年晟卒子銀立改元大寶唐白州南昌郡博白  
縣屬嶺南道隋為南昌縣屬合浦郡武德四年改

名為州治又置大都縣屬廉州貞觀六年更屬白  
州十二年省入博白蓋與廉州合浦為近五代屬

南漢宋屬廣南西道南渡後州廢縣屬鬱林州今  
為鬱林州博白縣

致口石嵐石上一字全唐文作去筠清館作致

此名嵐殆誤陸增祥志

吳越

錢武肅王開慈雲嶺記

高二尺八寸廣三寸六分篆書八行行六  
字第七行七字在杭州西湖慈雲嶺石壁

梁單闕之歲興建龍山至涓灘之季開慈雲嶺便建西  
關城宇臺殿水閣今勅貞珉用紀季月甲申歲六月十

五日吳越國王記  
按梁單闕之歲乃梁末帝貞明五年已卯涓灘之  
年即甲申歲後唐莊宗同光二年吳越武肅王寶

大元年今臨安海會寺經幢書寶大元年歲次甲  
申可證者詳寶正三年投龍簡文便建西關城宇

臺殿水閣兩浙金石志釋便作使誤

投告太湖龍簡文  
簡白金重一鎰高八寸廣五寸二分上雲下水鳳以  
龍文中鑄正書十行每行二十字至二十二字不等  
順治元年出於太湖包山下今佚  
此從湖潭周子堅詒樸齋本錄入

大道弟子天下都元帥尚父守中書令吳越國王  
錢鏐年七十七歲二月十六日生自統制山河主臨

吳越民安俗阜道泰時康市物和平遐爾清冥仰自  
蒼昊降祐大道垂恩今則特詣洞府名山遍投龍簡恭

陳醮謝上荅

恩伏願合具告祈兼乞鏐壬申行年四時履歷壽齡  
遐遠眼目光明家國興隆子孫繁盛志祈固祝允協



投誠謹詣太湖水府金龍驛傳於吳越國蘓州府吳

縣洞庭鄉東臯里太湖水府告文

寶正三年歲在戊子三月丁未朔二十六日壬申投

按錢武肅王投龍簡凡一百七十九字順治元年

出於包山之麓蓋即吳縣洞庭鄉東臯里當時所

云水府文稱洞府名山遍投龍簡出於太湖者乃

其一耳簡經鎔燬已及百年拓本流傳甚少近復

以摹刻亂之是木湘潭周子堅所藏國初

原揭子堅為戶部侍郎石芳師季子雅好金石子

嘗為之跋尾世稱投龍之刻始見於金石錄唐天

寶中北海太守趙居貞雲門山投龍詩序言天寶

卷十二

吳越

五十一

元默歲下元日居貞投龍環壁於此山天寶元年

壬午十一載壬辰皆為元默而顏魯公撫州麻姑

山仙壇記元宗天寶五載投龍於瀑布石池中唐

岱嶽觀碑自顯慶六年至貞元十四年六帝一后

勅使章醮投龍二十餘度其分遣道士往五岳四

瀆投龍大作功德武后時尤盛又西湖龍井有

赤烏銀牌咸臨安志載漢元封三年創宮壇於

大滌洞前為投龍祈福之所則投龍祈福仿於漢

武而吳主踵行之自唐以來遂為道家故事簡稱

大道弟子大道垂恩者岱岳觀碑道士郭行真馬

元貞等投龍薦璧並稱行道碑側題名有書大道

弟子鄭仙芝者崇奉道教故有是稱武肅天柱觀

記所云遵行大道大道真科亦即此義攷晉書王

疑之傳世事張氏五斗米道孫恩之亂疑之禱於

靖室謂有大道鬼兵相助大道之號固屬不經然

其來久矣寶正三年歲在戊子為後唐明宗天成

三年新舊五代史皆不載吳越建元通鑑紀後唐

天成元年吳越王鏐以中國朝命不通改元寶正

而閩自若唐末汎聞錄以寶正為保正余公綽聞

王事迹林仁志王氏啓運圖皆繫寶正於癸未甲

申之間温公考異俱已正其差繆此簡大書寶正

三年戊子合之武康山雪德廟記寶正六年為重

卷十二

吳越

五十一

光單閱其改元紀歲悉與通鑑同符益信金石遺

文足資史證 錢武肅改元玉海載有天寶寶大

寶正廣初四號薛氏甲子會紀天寶建於戊辰唐

天祐五年朱梁之開平二年也寶大改於甲申後

唐同光二年寶正改於丙戌天成元年也武肅卒

於後唐長興三年壬辰之歲改元廣初未詳何年

也

北漢

中郎將石映墓志

石經橫各一尺七寸五分二十二行行二十字至二

十二字不等行書蓋題大漢故石府君墓志銘九字



故左武衛中郎將石府君墓誌銘 并序

前太子通事舍人朱仲武撰并書

公諱暎字先進其先樂安人後世家於京地今則京地人也晉將軍植之慶胃衛純臣碣之靈苗祖 孝守珎皆公侯繼業鍾鼎傳門載籍昭彰其來自遠公策名委質夙著令聞孝以承家忠以奉國故得鄉黨稱悌焉朋友稱義焉可謂不忝有典有則者也頃以方事之殷燿火不息而能率先義勇克集茂勳累遷至左武衛中郎將前朝賞有功也 公志懷敦素性守謙冲不以榮顯承情但欲優游晦跡而已所冀神降其福天之齡何旨地夢泣瓊藏舟弃壑哀哉以歲次 十一月

卷十二 北漢

十四日遭疾終于私第春秋六十有八夫人孫氏夙稟坤儀素傳內則鼓琴瑟而有節主饋饗而知禮嗚呼舜花早凋瓊枝遽折天不憖遺先公數稔而亡今以歲次甲子四月庚午葬公于長安龍首原夫人附焉禮也嗣子清士竈岳岳湊岫秀等蓼莪在疚染棘其形泣血於苴麻竭力於窀穸恐時遷陵谷事或幽封爰命揮毫敬刊貞石詞曰  
性質温温神儀洗洗職衆 禁衛位列中郎流芳後代秉義前王翼保永終曷其云亡卜地吉辰素車薄葬塋遷嘉偶及此同壙魄散泉扃神遊總帳後背重崗前臨疊嶂聊紀世載式昭問望

誌無年號蓋有大漢二字誌曰前朝賞有功也銘曰秉義前王書合葬之期曰歲次甲子蓋暎在後漢時為中郎將至宋初而卒其葬則以大祖乾德二年甲子歲也於蓋書大漢於卒年缺其甲子以示暎非宋臣之意 古誌

右石暎墓志并蓋二石嘉慶二十二年出土卒年缺葬書甲子而不書國號年號閱題蓋篆書乃知仕於北漢者按北漢高祖劉知遠以丁未歲稱帝都汴仍稱天福 本後晉高祖年號 子隱帝承祐乾祐三年為周所篡辛亥知遠弟崇稱帝於晉陽仍稱乾祐崇卒子承鈞嗣丁巳改元天會戊辰承鈞卒子繼

卷十二 北漢

恩立被弑弟繼元立改元廣運宋太宗太平興國四年親征太原繼元降北漢前二主四年後四主二十八年凡三十二年歲次甲子北漢天會八年實宋太祖乾德二年暎為劉氏舊臣故蓋題大漢宋既受命故稱前朝不書天會亦不書乾德猶陶靖節於晉宋之際但以甲子紀年也歐陽五代史謂亂世縉紳無復廉恥所傳一行僅四五人若暎之敦素晦跡與朱仲武之書法不苟不尚可道歟京兆在北漢為永興軍宋初則為陝西路旋置永興軍路其云率先義勇克集茂勳或即指隱帝二年平趙思綰之亂也六典左右武衛中郎將各一



人正四品掌領其府校尉旅帥翊衛中屬以宿衛而總其府事太子通事舍人正七品下掌導引東宮諸臣辭見之禮及承令勞問之事

性質温温黃氏作性柔誤又黃氏編列宋初案是時宋雖已受命尚是北漢天會八年蓋題大漢列於北漢為得實也陸增祥志

卷十二 北漢

金石續編卷第十二終

金石續編卷第十三 宋

武進陸耀通纂 大倉陸增祥校訂 宋一

同州修文宣王廟碑

高二尺四寸廣三尺六寸二十六行行二十字至二十四字不等行書在陝西大荔縣

重修文宣王廟口

前度掌書記朝議大夫檢校尚書水部員外郎兼監察御史梁昂撰

夫有唐失馭華城幅裂清野皆延敵之場黃髮笑口衣之子殊不知隨其延促聖教浮沉是以時雨致豐農夫喜給黍之利川流可濟舟人誇鷁首之功繇是

卷十三 宋一

王之祠宇天下圯毀者宜我今伏遇

聖主辰居黎獻懋集炳

文明於中宇散聲教於萬方東壁右更有爛垂于上由儀華黍有識詠于下文軌一變溥率雍熙

明天子以闕輔之地為雄望之首勲德之外求鎮撫之才

公於是奉

寘咨兮漢節四稔于茲矣群司肅而庶務理徒歌起而政聲遠時以衛之南路之左

宣聖祠廟棟椽垣壤

公喟然歎曰自姬周幽厲之後禮樂崩墜夫七觀五經



四始十翼三極彛訓也微聖人之述作諒伊余豈得而聞乎於是即日鳩工蕝事自仲商之始律管纒遷功已告畢堂宇望畫新斧朽壤雖因而藻飾寶砌而增修昔故瀛王出將也構于前今公殿邦也興于後上則裨聖主光被之化次則感徹侯鳥奔之風於是尋煙染琴闕觀者勉而礪礪柔木縉絲□□者樂然輝映由是論之右德禮賢崇儒尚古稟

□□守藩條孜孜焉赫赫焉誠可知矣昂謬司載筆獲瞻遺像奉□□直而不文時軋德二年歲次甲子九月甲戌朔十八日辛卯

卷十三

夢英十八體篆書并贈詩

高四尺一寸廣二尺五寸行字不計在陝西西安府學碑林

南岳宣義大師夢英十八體書

篆書十八體係書惠休五古一首連款共一百八十字每五字為一體每體各以隸書紀其名并其緣起具錄於左

沙門惠休書古文者黃帝史蒼頡之所作頡首有

西目通於神明仰觀奎星圓曲之勢俯察龜文鳥跡之

篆采眾美合而為字故曰古文孝經援神契云奎主文

章蒼頡倣象是也自秦用小篆焚燒先典古文絕矣武

帝時魯恭王壞孔子宅壁得古文尚書自後墮世變易

已成數體矣書

西北秋風至大篆者周宣王太史史籀之所作始

變古文或同或異謂之為篆篆者傳也傳其物理施之

無窮甄鄗定六書三曰篆書八體書法一曰大篆又漢

書藝文志史籀十五篇竝此也以史官製之用以教授

謂之史書凡九千字漢元帝王遵嚴延年竝工史書是

也書

楚客心悠哉籀文者亦史籀之所作與古文大篆

小異後人以名稱書謂之籀文七略曰史籀者周時史

官教學童書也與孔氏壁中古文體異其跡有石鼓文

存焉蓋諷周宣畋獵之所作今在陳倉少人攻學書

卷十三

日暮碧雲合迴鸞篆者史佚之所作粵在文代

赤雀集庭降及武朝丹鳥流室今之此法顯寫二祥其

草木鳥獸山川虫魚飛走動隱而成其字自後年世湮

謝聖哲淪往唯史氏研精功爭造化矣書

佳人殊未來柳葉篆者衛瓘之所作衛氏三世

攻書善乎數體温故求新又為此法其跡類薤葉而不

直筆勢明勁莫能傳學衛氏與索靖竝師張芝索靖得

張芝之內衛瓘得張芝之筋故号一臺二妙書

露彩方泛艷垂雲篆者衛恒之所作軒轅之代

慶雲常現其體郁郁紛紛為書紀職文字之興取諸為

象書品云衛恒書如搖華美女舞笑鏡臺筆動若飛字



張如雲莫能傳學衛氏即垂雲之祖書

月華始徘徊離虫 雕虫篆者魯秋胡妻之所作秋胡

隨膝遠仕往再三年鳴埤有懷春居多思桑時聞翫集

為此書亦云戰筆書其體道健垂畫纖長旋繞屈曲有

若虫形其為狀則固鳥優游落花散漫矣書

寶書為君掩篆小 小篆者秦相李斯之所作增損大篆

異同籀文謂之小篆亦曰秦篆畫如鐵石字若飛動作

楷隸之相為不易之法其名題鐘鼎及作符印至今用

焉受命于天既壽永昌等即李斯之小篆也書

瑤瑟詎肯開篆 填篆者周之媒氏以仲春之月判會

男女則以此書表信往來及魏明帝使京兆韋仲將點

定芳林苑中樓觀王虞王隱皆云字間滿密故云填篆

亦曰方填書至今圖書印記竝用此書書

相思巫山渚飛白 飛白書者後漢蔡邕之所作漢靈

帝嘉平年詔蔡邕作聖皇篇篇成詣鴻都門進時方修

飾鴻都門見役人以聖帚成字心有悅焉歸而為飛白

書漢末魏初竝以題署宮闕其體有二創法於八分窮

微於小篆蕭子雲飛白論云王次仲飛而不自蔡伯喈

白而不飛書

悵望雲陽臺芝英 芝英篆者漢陳遵之所作陳氏每

書一坐皆驚時人謂之陳驚坐昔六國各以異體之書

潛為符信則芝英興焉秦焚圖典其文煨滅在漢中葉

武帝臨朝爰有靈芝三本植於殿前既歌芝房之曲又

述芝英之書焉陳氏即芝英之祖書

膏鑪絕沈燎刀 剪刀篆者韋誕之所作亦曰金錯

書本古之錢名周之泉府厥跡不存降茲以還其文可

觀若漢之銖兩新之刀布今具存焉其為體狀若麗匣

盤龍新臺舞鳳後史游深造其極焉書

綺席生浮埃篆 薤葉篆者僊人務光之所作務光

解湯之禪去往清冷之波植薤而食輕風時至見其精

葉交偃則而為書以寫紫真經三卷見行於世其為狀

也若搶風遠望寒雲片飛世絕人學矣書

挂水日千里龍爪 龍爪篆者晉右將軍王羲之所作

義之曾遊天台還至會稽值風月清照夕止桐亭臺詠

之末題柱作一飛字有龍爪之形焉因之遂稱龍爪書

其勢若龍威虎振拔劍張弩書

因之平生懷科斗 科斗篆者其流出於古文尚書序

費氏注云書有二十法科斗書是其一也以其小尾伏

頭似蝦蟇子故謂之科斗晉魯恭王懷孔子宅以廣宮

室得科斗尚書及禮記論語凡數十篇皆科斗文字書

乾德五年於瓊瑤 瓊瑤篆者後漢劉德昇之所作也

因夜觀星宿而為此法特乃存古之梗槩變隸之規蹤

體類科斗而不直勢同迴鸞而宏逸天假其法非學之

功雖諸家之法悉殊而此書最為首出後漢儒生竟皆

卷十三

卷十三



攻學錄

長安書宣義懸針 懸針篆者漢章帝即中扶風曹喜

之所作也用題五經篇目纖抽其勢有若針之懸鋒也

故曰懸針河洛遺詔云懸針之書亦出曹喜小篆為質

垂露為紀題署五經印其三史以為指則傳芳千祀懸

針即曹君為主曹喜

大師夢英集垂露 垂露篆者漢章帝即中扶風曹喜

之所作以書章表奏事謂其點綴如輕露之垂條累垂

欲落之象故云垂露漢章帝嘗重此書懸之帳內謂言

曹喜之書如金盤瀉珠風篋雜雨八法元妙一字千口

卷十三

贈宣義大師歌 朝請大夫侍御史知雜事馬去非上

伏儀氏作文籍生古文一變兮大篆小篆成李斯既往

誰得名有唐還有李陽冰冰沒後誰復生 宋有僧曰

夢英吾師吾師能前此好古之人雙眼明

紀贈南岳宣義大師夢英篆書歌前進士宋白上

衡山神秀瀟湘清精靈濟發奇人生金僊才子稱夢英

玉筋篆書天下名隸外攻虞又攻柳率更行體兼而有

別得張顛草聖才筆頭燦爛龍蛇走八分飛白皆精練

長安粉壁狂題遍功口口讓狸骨帖聲價高於鐵門限

皇唐偏說懷素師善草不口口副之近代借僧小歌跡

謹楷礙礙無多奇驚師宿世曾勞口口紙骨筆血為墨

受佛付囑寫微言今生所以書無敵我口口奇滿天下

多見名書與名畫雖向煙霄未稱心待取珊瑚為筆架

後茲懶愛吳筠碑新歌重贈撲凸奇

贈英公大師 翰林學士尚書司封郎中知制誥賈黃

中 金仙子便是師師高道圓容世網羈浩浩情田龍可擾

飄飄行止鶴應知塵機擺落超三界古篆沉研冠一時

莫怪伊余苦珍重白蓮香社有心期

紀英公大師篆書詩三絕 太華希夷先生陳搏

口口南來別九華少年師号紫袈裟驚天動地懷何藝

古口口高十八家又上帝回成鳥跡踪又於玉筋別口

口口如今林散浮華筆珍重吾師紹古風

夢英上人 樞密直學士朝請大夫上柱國賜紫金魚

袋趙逢 幾年攻學夢江濱十八家書妙入神莫恠老夫偏愛惜

李陽冰後更無人 贈英公大師 太常博士李頌

篆高神品秀爽天骨敬構撰先談深理窟濬極蒼源元

臻籀闔玉無疵瑕車有輓軌達識圖明靈襟洞豁粹稟

飛星留掛流月大飲陶陶閑遊兀兀肯如常人名利乾

沒 送英公大師歸終南 太子中舍雷岳



擬息遊方與蘿龕近翠微幾程勞夜夢一錫向秋歸月

彩籠清磬嵐光潤紫衣重尋溪上路楓葉□巖扉

贈英公大師 著作佐郎許道寧上

業就莠筇別五湖御簾香煖幾曾趁精搜象外吟情逸

元達禪中惠性殊江鳩秋思霜橘美雲房高寄海峯孤

白蓮共結他年約還放疎慵入社無

聞英上人十九簾前賜紫 閑廡副使何承矩

遠聞貢藝蓬丹闕萬乘稱奇賞少年玉筋纓書金殿裏

皇恩旋降翠簾前行齊支遁喧三楚學富陽冰振九天

近見來僧頻有說賜衣猶帶御爐烟

送英公大師歸終南 太常丞呂端

卷十三 宋一

衡岳煙蘿紫閣雲名高湖外晚遊秦清詞古學儒生業

圓笠方袍釋子身竹杖歸山裏寺篆書留與世間人

我疑簪組成爲縛空仰吾師去路塵

贈英公大師 圭峯賜紫永牙上

吾宗何事獨稱雄今昔名高繼古風王右軍書傳智永

李陽冰篆付英公墨研天電煤疑絕硯琢端溪石欲空

珍重真蹤千載後誰來三日看無窮

贈英公大師 文暢大師賜紫元寶上

口愛王家草聖蹤獨於小篆苦留功何人會得師高意

欲把時風變古風 鄉貢進士袁允忠書歌詩以上書

丁卯年於長安集 前攝鎮國軍節度巡官安文璠刊

僧勛信 安懷玉 白文贊共建 小師元序 元

秘 元穹 元之勾當以上書

紫塞雲高皇朝路遠每捧報瑤之翰如窺連璧之姿出

忽白落朝班累承詔命已得林泉之味堅辭名利之塲

鶴髮半生後心久死與師金蘭敦義香火修因飛杯容

許於醉狂結社不□□□亂共得陽冰筆法同傳史籍

書蹤常痛屋壁遺文汲塚舊簡年代浸達謬誤滋多賴

與吾師同心正古近覽真翰轉見工夫歲勢過峯方上

圓下可以方古教人也晉宋而下通篆籀者寡唯碑碣

印記時□□□傳授者未克研精何妨檢討盜聽者耻

於好問加之穿鑿齋中序云小篆散而八分生八分破

卷十三 宋一

而隸書出隸書悖而行書弊行書任而草書聖自隸已

下吾不欲觀之矣見寄偏旁五百四十一字按說文字

原雅有五百四十部字合於子部今目錄妄有更改

之□□解中誤收□部在注中今點檢偏旁少晶晶至

龜弦五字故知林氏虛誕誤於後進者小說見宜焚之

聊以親書達心俟以万劫發願何人知之英公知之不

宣遷客郭忠恕書達英公大師□□十二月二十五日

以上書

沙門惠休詩在文西北秋風至楚客心悠哉日暮碧雲

合佳人殊未來露彩方泛艷月華始徘徊寶書為君掩

瑤瑟詎肯開相思巫山渚悵望雲陽臺畫鑪絕沉瘵綺



席生浮埃桂水日千里因之平生懷以上左邊正書

贈詩共十二人馬去非宋白賈黃中陳搏趙逢李頌

盧岳許道園何承矩呂端僧永牙元寶咸平元年刻

者惟賈黃中呂端二詩相同此題端為太常丞當是

太祖定國初所贈然則咸平刻云特進太子太保致

仕者為追錄無疑也米芾書史曰夢英諸家篆皆非

古失寶一時又從而贈詩使人愧笑關中金石記

修周康王廟碑

高五尺六寸廣二尺九寸二十五行字不計行書額題大宋新修周康王廟碑九字正書在陝西咸陽縣

大宋新修周康王廟碑并序

朝○郎○宗○正○丞○寺○廟○事○臣○黃○遜○淳○奉○勅○撰

翰林待詔中散大夫行太僕寺丞住國臣孫崇望奉

勅書

臣嘗覽聖哲之○○○○之○○唐○○○○

○○○○○○○○○○○○○○○○○○○○○○○○○○○○○○

而言文王則大統未集武王則天下初之成王則管蔡

流言其能安於○○○○仁○○○○○○○○○○○○○○○○○○

○○○○矣王名釗即文王之曾孫武王之孫成王之

元子也在位二十六年布政和平撫民安樂故諡曰康

若乃肇自后稷降及古公相九土而教三農播百穀而

利万世源派貫於天地功名於日月故○得此○○○

也○○○○○○○○○○○○○○○○○○○○○○○○○○○○○○

遂有報諸侯之誥其辭則尊烈祖之訓畏上天之威

先公之○使心在王室於是羣公○○○方無虞洎嗣

聖一紀海內大治復能治不忘亂故作畢公之命其旨

則保成周之眾殄商俗之○○○世祿之家俾人興禮義

於○道治政治澤潤生民所以三十○○○○○○○○景

柞○○○措刑不用垂拱仰成者惟王為盛矣嗚呼○世

之下令德○存陵廟○○○祭祀紀矣不逢 大聖孰主

至神 我應天厲運聖文神武明道至德仁孝皇帝○

○下之十四載聖政日新睿謀天贊○武功則威加四

海敷文德則化洽萬邦書軌由是混同蠻夷以之率服

千古之闕文盡補百王之墜典咸修○德及於三靈仁

化洽於萬彙一日 上曰朕自撫興運思致太平既時

和年豐遠安邇肅○○○降祐故三陳告○○○○

○○○○杜垂休故每遵○○○陟○○○之禮所以五嶽四海

名山大川並○○靈祠用答元貺唯○○明王聖帝俱有

異德殊功○○○○廟荒殘祭饗乏絕○○神道設教有感

則通法施於人無德不報若禹湯共桀紂齊泯則治乱

興亡無分將何以經○○化○○垂○○○○於是勅彼郡

縣委其○○宰官給資用民無煩勞廟貌有圖授成規而

各令勅建○○有數公禮○○而並使增修此廟告成乃

○○曲盡觀其廣殿穹崇而嶽立○○回繞而霞連繡闥

文相始盡丹青之飾虹梁鸞瓦○○○○氣之成○○○之



羽衛增嚴□□之明靈有託於是□庭既設祀事□□  
□□之用咸臻巨甌之容畢脩秩禮文而四時有奉□  
□典而万代無窮□□□□□□□□□□者矣將  
傳不朽□勒貞珉下臣幸立□庭□□ 睿旨徒罄直  
書之筆莫昭盛□□□□□日 大哉后稷德合無疆  
播□□□□濟□□□□□茂源遠流長文猶事紂武  
乃克商流言管蔡成道災祥周室之盛莫越唐王嗣□  
□□□民治國□□□□□修一德誥令諸侯化安九  
域畢命既行商風自息不宰之功莫知其極百□□□  
□□□□□□□□道越伊周咸昭盡善文質俱優□  
□万彙德服諸侯明靈昭薦廟貌增修□□□□□□

卷十三

宋一

開寶六年歲次癸酉二月辛巳朔十五日乙未建  
文有云我應天廣運聖文武明道至德仁孝皇帝  
宋太祖紀乾德元年十一月百官上尊號曰應天廣  
運仁聖文武至德皇帝開寶元年十一月上尊號曰  
應天廣運大聖神武明道至德仁孝皇帝與此聖文  
者異關中金  
宋史太祖紀開寶三年九月甲辰詔所在有司周文  
武成康秦始皇漢高文景元成哀後魏孝文西魏文  
帝後周太祖唐高祖太宗中肅代德順文武宣懿僖  
昭諸帝凡二十七陵所列凡帝皆被盜發者備法服

常服各一襲具棺槨重葬長吏致祭增守陵戶各二  
未及勅修各廟事據萃編所載有新建商中宗周武  
王漢光武唐高祖太宗五廟碑今復得女媧周康王  
後周太祖三碑皆建於開寶六年商中宗碑云粵以  
開寶辛未歲經始以壬申歲畢功則脩廟之詔當下  
於開寶四年宋史禮志云太祖平廣南命李昉盧多  
遜王祐扈蒙等分撰嶽瀆祠及歷代帝王碑造翰林  
待詔孫崇望等分詣諸廟書於石未著其年月平廣  
南乃開寶四年正月事修廟立碑即其時也此碑書  
者為孫崇望萃編載周武王漢光武唐太宗三碑皆  
崇望奉勅書此碑崇望銜缺十一字據萃編所載補

卷十三

宋一

注於旁撰文者黃遜淳名不見於傳記銜缺四字無  
可補矣金石記  
重書龍池石塊記  
高四尺廣二尺二寸十一行行  
十九字行書在河南濟源縣  
龍池石塊記  
大漢通容元年太歲甲辰其年大旱有懷州河內縣界  
溝村百姓李繼安為商泛湖迴至君山廟祭奠次忽見  
一人衣朱衣形儀有異將書一封稱達至懷州西七十  
里濟源縣西北約三里有一龍池前有石一塊但擊  
此石必有人出其形差異但勿驚畏此書



玉皇勅下濟瀆神行雨子至彼當得賞錢二百貫李繼安以書扣石事悉皆驗

大宋開寶六年四月念一日重書此記

按宋開寶六年重書龍池石塊記記稱大漢通容元年大歲甲辰其年大旱改甲辰為後晉出帝改元開運之歲後漢高祖以開運四年二月即位仍稱天福十二年六月改國號曰漢明年正月改元乾祐隱帝嗣位二年而亡未改年號歲在甲辰時漢未建國終漢二世亦無以通容紀年者通鑑新舊五代史五代會要五代春秋皆無異說但開寶六年癸酉上距甲辰纔三十年重書原記得之

卷十三

宋一

十五

目見耳聞事堪徵信况諸史自天福八年至開運三年皆旱蝗洊饑元年征契丹制所謂乘我歟也甲辰大旱正與史合史稱晉天福七年六月高祖殂馮道舍子重胤立兄子齊王重貴遺旨召河東節度使劉知遠輔政齊王寢之知遠由是怨齊王契丹入寇知遠自兵不至出帝亦疑太原必有異圖開運三年契丹入汴明年正月出帝北遷二月河東節度使北面行營都統中書令北平王劉知遠即皇帝位自言不忍忘晉又惡開運之名更稱天福十二年國號曰漢豈知遠以重貴非晉高之子因有不臣之心故當開運之初自號漢通容

開運既終仍稱天福以示惡齊王非背晉王耶歐陽史論曰晉高祖抱其子重睿置焉道懷中而託之出帝豈得立又曰漢高祖建國黜出帝開運四年復稱天福十二年者以愛憎之私時居太原高憤憤下視晉及即位改元而黜開運之號蓋於出帝無君臣之義其素志也徐無黨五代漢紀注天福晉高帝年號天福止八年改元開運四年矣漢建國稱晉年號捨開運而追續天福為十二年初無義理王應麟玉海律圖亦云漢黜開運最為無謂是五代晉漢之際諸家不能無疑但無明據故慎於所疑爾徐注以此石刻所記推之乃知漢黜

卷十三

宋一

十五

開運直黜於出帝之初立非黜於出帝之既亡也特通容之號史家未及之耳

此刻原書原記者不詳何人重書者亦不著人開寶六年上距甲辰纔三十年何以已須重書其事亦怪誕不足信殊無可取諸史無通容年號謂知遠於開運之初自號漢通容過信石刻矣漢高即惡齊王自應仍稱天福其後建國曰漢稱天福十二年則知出帝初立知遠必不自號通容出帝未亡知遠實未自稱漢也陸增祥

修唐憲宗廟碑

高四尺五寸廣四尺三寸二十七行行六十  
二三字字徑一寸四分正書在陝西蒲城縣



大宋新修唐憲宗皇帝廟碑銘 并序

朝散郎守宗丞權知寺廟事 趙國奉 勅撰

翰林待詔朝議大夫太子洗馬同正 張仁愿奉

勅書

臣聞有唐自武德起義至元和改元歷十一聖垂二百  
年其間開元之初口口勤儉納諫任賢所以帝運興而  
能事集故自內難之危而致治定矣天寶之末縱欲肆  
奢昏奸用佞於是皇風哀而衆心離故從太平之口而  
生亂口矣是知安危倚伏非天道之自然治亂興衰繫  
時君之作用也若夫去奢從儉無疲俗之弊任賢遠佞  
有知人之明剪亂夷兇而不曠武安時致治而不伐功

卷十三 宋一

體至聖之謨為中興之主者其惟

憲宗皇帝之謂乎帝諱純順帝之元子金莖瓊募山震  
立於本枝日燭天璜明離繼於寶位且存有功及於世  
歿有法施於人者則必遇希代之君而旌表之自唐拒

宋綿革五朝梁則于戈日尋晉則獫狁口熾漢

因屠戮而覆周乃功烈未伸惟

我應天廣運聖

文神武明道至德仁孝皇帝德服萬邦威加四海舉偏  
師而下西蜀不假金牛用裨將以復南荒國標銅柱嘉  
禾瑞麥感和氣而集豐年合璧連珠麗蒼穹而昭  
聖代是以安民富國已隆 萬世之基事天禮神  
更盛百王之制一日

上謂侍臣曰旌賢勸善化民之大綱也自古忠臣孝子  
尚與旌其里閭崇德報功有國之令典也在昔聖帝明  
王豈宜曠其陵廟乃

勅諭天下郡縣封內有陵寢者爾其條奏之予當精  
之 憲宗陵在同州蒲城縣廟貌圯毀基地蕪沒於  
是授命有司而不勞民力頒圖口口而創立靈祠其始  
也雲插雷杵崇基峻堵風斤電揖上棟下宇具成也廣  
殿迴廊嶽主翼張瑤階口口寶座當陽魏巍望衮冕之  
容烈烈繪旌旗之狀 神有依而人有奉矣厨庫咸  
敞儀幣畢臻邇豆有常笙鏞在列斯則時饗豐而禮文  
備矣稽 帝之功業煥乎簡編下 臣奉

卷十三 宋一

命譏論直書梗槩若乃自疏封而登萬乘由前星而臨  
四海寢門問豎尊親口合於周文時觀厥刑睦族口口  
於虞舜以要道化下以至德奉先其孝治也如此又若  
本口治之道尋其躅而勤行豎名亂之由知其弊而盡  
去開直言之路則咎沃獻替通群下之情廣進善之門  
則文武忠賢竭奉上之力却妓樂鷹鷂之貢戒縱逸以  
蕩心絕畋漁弋獵之口慮發狂而傷性鑒興亡於前代  
集訓誠於羣書列忠口之事於畫屏銘箴規之言於王  
座興天下之殘除人口之害去華務實採納以之詳明  
盱食宵衣聽斷於口精慎其勤政也如此先自樑山首  
亂乘輿播遷大盜連衡強侯專口兩河負口而賊貢不



入五聖含容而弔伐未<sub>下</sub> 帝乃睿略風馳英威電發戮劉闢而定蜀誅李錡而平吳殄惠琳而全夏州縛從史而安上党茂昭以易定至田正以魏博來元濟擒而淮蔡平師道滅而緇青口程權以滄景歸闕承宗以德棣輸誠自須大郡名藩為寇境者六十餘載至是□□□復王土者三十一州鯨鯢剝而四海清干戈戢而中原靜其神武也如此又若勸農務穡減賦均徭止游惰而絕侵漁察灾傷而給賑貸於是民心感而邦本固矣又若恤刑議獄口溢申冤禁苛虐而尚溫良遏豪強而撫孤弱此所以天時順而國綱正矣其王道也如此夫以神武定亂勤政致治可謂功及一世矣以孝治興化至道垂裕可謂法施於人矣宜乎遇

卷十三

宋一

九

我王登三邁五為希世王建廟刊碑流芳千古其銘曰  
 伊昔有唐 元和聖帝 明於進賢 敏於去弊  
 進賢者何 唯口康濟 去弊者何 不務奢麗  
 遠佞退私 如日除翳 納言招諫 若金用礪  
 四方歸仁 万方感志 救哀亂時 成治平世  
 中興明王 廟號憲宗 聖文立德 神武立功  
 兩河五紀 地據寇戎 四郊一旦 民復皇風  
 戢兵禁暴 務穡勸農 國有賑貸 時無困容  
 恤刑議獄 去濫推公 孝治其始 王道其終

我宋撫運考功冠百王 禮神為民考化安万方  
 旌帝德崇考刊碑建廟 福我羣靈考地久天長  
 開寶六年歲次癸酉五月甲寅朔十二日乙丑建  
 勅修南海廟碑并陰

高一丈一尺廣五尺五寸三十二行行六十字正書在廣東廣州府南海廟

大宋新修南海廣利王廟碑銘 并序

山南西道節度掌書記將仕郎守右補闕柱國賜緋

魚袋臣裴麗澤奉 勅撰

朝議郎行監察御史權知端州軍州事 韓溥奉

勅書

臣聞海所以能為百谷王者以其善下故也能善其下

卷十三

宋一

九

故百川委輸歸往焉亦猶山不自高眾塵由是歸矣海不自大眾水所以宗焉是知不積眾塵無以崇其萬刃不積眾水何以成於四溟溟則海也以四夷分而言之謂之四海以大瀛總而言之謂之裨海其實一也災荒之極南海在望洪濤瀾漫萬里無際風潮洶湧雲島相連浴日浮天仁合乍散珊瑚生於波底蘭桂藜於洲上其或天吳息浪靈胥退濤彼俗乃駕象牽犀揀金拾翠入千重之水壘累貫珠披萬頃之沙往往見寶自古交趾七郡貢獻上國皆自海公于江達于淮逾于洛至于南河故礪砥磨丹羽毛齒草底貢無虛歲矣唐天寶十載封為廣利王被之覽服享以牢醴每歲春秋致奠略



無闕焉自有唐將季也中朝多故戎馬生郊竊號假名  
憑深恃險五嶺外郡遂為劉氏所據殆七十年故園繚  
璣組包匪茅菁闕供於王祭矣何暇禱祀嶽瀆耶嗚乎  
物不終否否極必泰故

我今皇帝受上元之命庇下土之民協和萬邦光被四  
表幸土之民無遠弗届金狄十二鄙秦帝威於四夷黃  
龍一雙約賓人來於萬里故望雲馳奏向日傾心納貢  
蒙街者日有所至史不絕書蠶茲炎賦獨迷聲教阻絕  
我琛賫割剝我生民恣為淫刑濫行不道遂致人怨神  
怒眾叛親離民懷僎后之心俗有後予之怨是則軒黃  
神聖猶亟戰於阪泉帝堯聰明尚有征於丹浦弔民間

卷十三

宋一

五

罪可得行之遂乃且社出兵鑿門命將王師纒舉如時  
雨之降若大鵬之征徧海岱而曾匪崇朝渡南溟而止  
期一息圓月未再馳駟繼至則曰韶廣之壘今已平矣  
渠魁之屬悉以擒矣下郡百餘所拓土千万里泐海舊  
地盡為我有未翌日廣南道行營招討都部署潘美陳  
露布偽廣主與官屬獻於  
闕下夫高屋建瓴下坂走丸飛鴻之縱順風商飈之噴  
槁荼奚如是之易也若非

我應天廣運聖文神武明道至德仁孝皇帝聖謨睿略  
之感應曷能平盪矣豈直標其銅柱俾馬援分於漢壘  
未若走以長纒羈尉他獻於魏闕既而海外有截天下

為公由是降

德音覃霽澤繁因未釋者俾其輝矣流人不歸者咸使  
歸之汚俗濁而自清亂法邪而復正化瘠土為王土變  
黎民作堯民眾人熙熙沐

皇風如飲醇醴睹  
聖政若享太牢

上曰彼民既無彼俗既化

廣利王之廟自阻隔已來寒冢莫睹今既復其土地可  
使視其廟貌俾重崇焉乃命中使往葺其事告

帝王之旨叙克復之意積藻在焉蓋尊具陳酒一奠而  
海若滄淪祥風襲人嶽舞山轉若來朝於百神樂舞奏

卷十三

宋一

五

而大壑溟滓炎精不竟浪息波恬如恭聽於  
明命似律召呂疑谷應聲影象相傳彤蜺如在林麓以  
之森聳山川謂之清明嗚乎皇天無親惟德是輔陰靈  
不昧有感必通詎非濬哲之君孰口靈長之德豈直揚  
清激濁梁簡文止迷於賦詞乖蠶隔夷謝惠連空陳於  
讚詠式揚巨德宜樹豐碑虔奉  
綸音謹為銘曰

無皇東峙

朱陵南望

極覽滄嶼

渺觀洪浪

鳳麟鎮其西

炎長洲其上

迴伏萬里

堆疊千嶂

混混漾漾

汪汪洋洋

源流地派

派引天潢



限六蠻於外服 通七郡以來主 仁惟利涉 道乃盡長

我后眷聖 載服洪荒 惟神正直

克饗馨香 靈肯之濤匪怒 陽侯之波弗颺

善下其德 既濟其航 千年萬楫

永享蒸嘗

開寶六年太歲癸酉十月九日己丑書建

碑陰

左方題當時諸臣銜名五人五行行字 數不等正書尚有題名三段另編於後

推誠宣力同德翊戴功臣山南東道節度襄均房復等 州觀察處置兼三司水路發運橋道等使南面行營兵

卷十三

馬部署廣南諸州計度轉運使權知廣州軍府事市舶

使金紫光祿大夫檢校太保使持節襄州諸軍事襄州

刺史兼御史大夫上柱國榮陽郡開國侯食邑二千戶

食實封二百戶潘美

推誠翊戴宣力功臣金紫光祿大夫檢校太保使持節

復州諸軍事復州刺史本州防禦使南面行營兵馬都

監兼御史大夫上柱國沛郡開國公食邑二千五百戶

朱憲

推誠翊戴功臣起復正議大夫秘書少監使持節詔州

諸軍事詔州刺史廣南諸州轉運副使柱國瑯琊縣開

國男食邑三百戶賜紫金魚袋王明

都大提舉修廟中散大夫行尚書駕部員外郎通判廣 州軍府事兼市舶判官柱國謝履

奉勅監修廟文林郎守廣州錄事參軍事林海美

宋史禮志太祖平廣南命李昉等分撰嶽瀆祠碑遣

翰林待詔孫崇望等分詣諸廟書於石攷太祖本紀

開寶四年癸丑潘美等兵薄廣州己丑克之俘劉鋹

廣南平六月癸酉遣使祀南海修廟立碑即其時也

萃編載有新修岳廟碑亦同時奉勅所立金石記

按宋太祖開寶六年勅修南海神廣利王廟碑裴

麗澤撰韓溥書碑序潘美下廣南俘劉鋹因推本

太祖功德修廟建碑碑陰列潘美朱憲王明皆平

卷十三

定廣南功臣謝處珙林洵美則董司修廟官也裴

麗澤事蹟罕見條銜為山南西道節度掌書記宋

史職官志節度掌書記觀察支使俱從八品文獻

通考乾德二年詔歷任有文學者許兩使留後奏

充掌書記太平興國六年詔諸節度州依舊置觀

察支使一員凡書記支使不得並置有出身者曰

書記無出身者曰支使位在判官之下推官之上

麗澤以右補闕充節度幕僚是有出身者曰書記

也史稱韓溥博學善筆札其權知端州軍州事史

所未載碑稱太祖尊號與宋朝事實東都事略並

合而宋史本紀誤以聖文為大聖當以碑正之碑



陰題名潘美字仲洵王明字如晦皆大名人事具  
宋史本傳開寶三年征嶺南美為行營諸軍都部  
署明為隨軍轉運使進克富川攻賀州急取之下  
昭桂連三州西江諸州以次降美以功移南面都  
部署進次韶州拔之四年二月劉鋹窮蹙乞降美  
因諭以上意以為彼能戰則與之戰不能戰則勸  
之守不能守則諭之降不能降則死不能死則亡  
非此五者他不得受美率厲士卒倍道趨柵頭距  
廣州百二十里鋹兵十五萬堅壁待戰美與明等  
以火攻柵鋹眾驚擾來犯因逆擊之長駟至廣州  
鋹以城降擒送京師露布以聞即日命美與尹崇

卷十三

宋一

四

珂同知廣州兼市舶使五月拜山南東道節度使  
五年兼嶺南道轉運使明為本道轉運使以功擢  
秘書少監領韶州刺史充轉運使俄以潘美尹崇  
珂為嶺南轉運使明為副使此碑係銜並與史合  
惟潘美銜有襄州刺史兼御史大夫本傳未及王  
明為韶州轉運使廣南諸州轉運副使東都事略  
稱廣南轉運使亦未審也朱憲係銜推誠翊戴功  
臣宋文鑑檢劉鋹露布都監朱憲列尹崇珂下則  
亦平廣之功臣宋史紀傳世家並闕載又文獻通  
考開寶四年下廣南以同知廣州潘美尹崇珂為  
市舶使通判謝處玘兼市舶判官宋史職官志舊

制五岳四瀆東海南海諸廟各置令丞掌葺治修  
飾之事此以通判提舉錄事參軍監修葺奉特勅  
不在常例謝處玘林洵美廣東通志職官失載

倉公碑

開寶八年十二月韓從訓撰韓文正行書有陰并  
碑額碑側在陝西白水倉頡廟

案潛研堂金石目錄云韓元正書正書間雜行  
艸開寶八年大呂月碑陰字與碑相似此作韓  
文正關中金石記亦作文本得搨本不知誰氏  
之誤碑陰列孔子弟子姓名畢氏云然陸增祥志

法門寺浴室院靈異記

卷十三

宋一

五

石鏡各二尺二十二行行二十八  
九字不等正書在陝西扶風縣本寺  
法門寺浴室院暴雨衝注唯浴鑊器獨不漂沒靈異記  
古者諸侯亦有史大事書之於冊小事簡牘而已尚采  
野史以廣所聞蓋欲明好惡示懲勸以資治本亦為政  
之方也今所書者則府城之東岐山之陽有釋迦如來  
真身寶塔因塔置寺寺号法門隨時廢興垂百千祀人  
天恭敬龍神守護不思議事豈可殫論寺之東南隅有  
浴室院或供會口湊緇侶雲集九聖混同日浴千數洎  
百年已還迄于今日檀那相繼未嘗廢墜早者歲在乙  
亥月援林鍾二十日夜戊亥之際颿風忽作驟雨如瀉  
電火雷車驚魂駭目洪波浩浩莫見津涯黔首惶惶但



冥墊溺泊乎風雨初霽川原始入水注之地悲無完堵  
惟浴室鑊器獨不濡濕其水跡上高數尺踰齋而過觀  
者靡不驚歎又至丁丑歲秋七月十有八日口丑暴雨  
復作驚風四吹漂溺有情傷害苗稼盈川注壑壞屋頽  
垣愈甚於前其浴室器用一無濡汚亦復如初噫尚慮  
友道販德越禮違謙者不悛龍神振怒未能後心而致  
於是不然者迅雷烈風何以荐臨於聖境傲誕之輩宜  
改往以修來懷道之士可加功而用行斯則景風靈雨  
不期而至矣浴室社長王重順與社眾等早植善根將  
成法器期生內院猶假外緣於此精勤多歷年所親茲  
靈應不可闕書遂請前節度推官毛文恪文而識之

卷十三

欲令千古已降斯言不泯咸得聞知時大宋太平興國  
三年歲次戊寅四月 記

常年結緣社眾具姓名列之於後

- |     |     |     |     |     |
|-----|-----|-----|-----|-----|
| 揚廷昭 | 張鐸  | 索仁義 | 曹知溫 | 謝知遠 |
| 趙廷昌 | 王思  | 董廷美 | 趙景順 | 李敬順 |
| 張思順 | 李思義 | 簡仁美 | 郭景口 | 馬廷水 |
| 宋廷訓 | 宗君武 | 胡思義 | 皇甫堯 | 張溫  |
| 曹彥溫 | 康筠  | 雷進  | 趙思順 | 路從遇 |
| 揚知權 | 李口口 | 鮮甲筠 | 張保珣 | 馬知信 |
| 房口口 | 劉廷康 | 輔口口 | 孟口口 | 馬知謙 |
| 劉口口 |     |     |     |     |

按太平三年四月法門寺浴室院靈異記云前節  
度推官毛文恪文而識之是記為文恪所撰特未  
知書者何人耳孫氏訪碑錄不著撰人畢氏關中  
金石記繫云無撰書人姓名殊皆疎漏

廣慈禪院修瑞象記

裝本高廟行數不計正書象額題廣慈  
禪院新修瑞象記九字在陝西咸陽縣

京地府廣慈禪院新修瑞象記

華山希夷先生陳搏撰

前鄉貢進士楊從又書丹篆額

夫以立瑞像者重其本也崇訓誥者演其教也像非其  
貌故不可以盡文經非了義故不可以復思其謂常心

卷十三

有茲歸向若或覩像如在看經不虛乃響接以必然即  
因緣之博矣其瑞像者即經藏王僧義省新修也燭輪  
金灼儀相月圓自假相以裝嚴且託真而教導其諸瞻  
礼即香燭以載陳其又信心乃夢魂而常在暨乎釋捨  
中正柔麗大和成六年戰野之功超十地得朋之操因  
空得性無相成真尚後馴致之能方證圓明之果出諸  
體化離以言名有願是後無響不應毫珠電轉心印星  
羅隨造化以有初莫窮其始育因黃而在後因測其終  
任草木以榮枯吾非大覺在陰陽之隱顯吾不自知洎  
一氣分元三才可用龍馬口關於上下烏兔多照於東  
西運變形名陶甄物類剖柔著矣大小數焉將及指名



罔窮元造確乎性也其何言哉且翕斂於四時復含章  
於萬物如來也融光五蘊馳化六虛不可以聲色所言  
不可以智慧所議既受我命復生我神惟命與神可大  
可久不化而化不言而言乃謂神極而必通感誠而後  
應其法相也言與其聲教也自行妙不可表於人聚至  
不可言乎沙界乃因瑞像略以明辭辭不可盡乎聖理  
像不可述乎聖容蓋自有情響於福壽者也讚曰 我  
丞三昧無終善始我丞大極得通善至履和盡妙感誠  
無思惟真日忘惟法是利匪我神通神通自致匪我法  
輪法輪自熾偉哉像設教流大地大寐淵與雲施雨行  
大寐圓朗電激雷驚或出或處萬物含英且易且簡萬

卷十三 宋一

物生成至極至變非色非聲至感至應不滅不生我法  
非法我名非名誰蓄誰洩自枯自榮噫哉瑞像歸於物  
情大樂無聲且鼓且舞大權無名且默且語我味天供  
匪寒匪暑我聲天樂惟律惟呂為世慈悲百靈相與  
大宋雍熙二年歲次乙酉三月戊辰朔十八日壬戌  
僧義省建 武威郡安文遜并弟文環鑄字  
院主賜紫沙門師忠維那惠英大師賜紫師政供養  
主僧義全典座僧義能 鄉貢學究拓拔說施碑石  
觀察支使中散大夫檢校尚書刑部員外郎柱國賜  
紫金魚袋劉□□ 朝散大夫行左拾遺通判永興  
軍府事柱國韓□□ 觀察推官登仕郎試大理評

事張擢 節度推官儒林郎試大理評事解汾 殿  
直承興軍華耀商虢等州同巡檢謝融

重修北嶽廟碑

裝本高廣行字不計額失  
揭在直詩曲陽縣廟內

大宋重修北嶽安天王廟碑銘 并序

承奉郎守左司諫知 制詰柱國賜紫金魚袋呂王

禹偁奉 勅撰

翰林待 詔將仕郎守少府監主簿 御書院直候

賜緋魚袋呂黃仲英奉 勅書

翰林書直將仕郎守高州樂原縣主簿 御書直候

呂昌 湍奉 勅題額

卷十三 宋一

臣聞元氣脈渾結而為山嶽幽靈彤蜺降而為神祇矧  
乎地屬陰方位居水德于八卦在坎于四時為冬固陰  
乎寒萬物之所藏伏早生晚熟五穀之所蕃滋帝堯開  
唐國之封大禹奠與州之域厥有巨鎮茲惟恒山却廡  
塞以標維歷龍荒而挺秀天宮畫野勢當昂畢之星易  
象流形名叶雷風之兆下幹坤軸高摩斗魁土俗粹靈  
登神仙者七十戶歲時祈禱豈侍祝者九十人葺簡子  
之寶符產昌容之蓬累足東長城之窟影連大漠之墟  
積厚窮陰出雲見惟雪霜風雨潛施及物之功泰華崑  
衡共揭參天之勢豈是陰陽孰無主張洪惟 嶽神受  
命 上帝代南迤北我寶主之福善禍淫人皆仰止名



載乎祀典德加乎生民視秩于公道周制也列爵為王  
肇唐室也既奉時祀亦懷天灾凡水旱癘疫之祲舉玉  
帛牲牲之事必有昭報誕存至誠歷代奉之其求尚矣  
我法天崇道皇帝之撫運也天祚明德民懷  
有仁括禹畫於無垠化堯封於比屋雕題儋耳駢羅入  
正會之圖標休光離涕涓雜宮懸之曲文德麗星辰之  
象武功彰雷電之威宋文帝之讀書則七行俱下周武  
王之振旅則一戎大定然猶焦勞刻已宵旰臨民每戰  
兢念元本師虞舜之無怠法文王之猶勤至  
若掖廷椒房儉約中度離宮別館行幸殊稀隆冬御裘  
則念高年之無褐于是乎有緇帛之賜嘗暑操扇則軼

卷十三

宋一

三

下獄之非辜于是乎有縲紲之恩非蒐菟獮狩之時無  
馳騁畋獵之事非朝會燕饗之日無金石絲竹之音歲  
出御題親考貢籍拔造士之秀也日坐便殿躬覽庶政  
達窮民之情也向者恒文告差御端門而引咎故一夕  
而宇彗沉宋景之退熒惑也大旱作沕貶常膳而責躬  
故崇朝而霖雨降湯王之禱棗林也哲后之罪已也既  
如彼上國之祐善也又如此易所謂聖人久于其道而  
天下化成語所謂如有王者必世而後仁其是之謂乎  
不然何寅畏天命艱難王業若斯之甚邪于是庶政交  
修百神蠲潔嚴祭祀而為人祈福行教令而先天弗違  
非飲食而厚牲醑天神地祇享至誠之薦卑宮室而崇

廟貌名山大川辟必持之祠豈比夫禋于六宗未洽禮  
神之義祀于五時但萌徼福之心墜典無文我能具舉  
矧茲陰獄固有徽章華袞珠旒受王者之冊禮太牢鉅  
曾命守臣而行事下邇國寘之宅旁隣異帝之居因道  
武之基高禩推宏壯韞慕容之珪璧紫彰靈異祠祀之  
盛莫之與京然而運有汗隆時有與廢雖无方之體奚  
徃不通而有象之軀未逃其數先是匈奴之犯塞也來  
詣祠字卜其吉凶不從猾夏之心遂縱燎原之火殊不  
知天惟輔德神實依人乏祀虐民自作敗亡之計彼曲  
我直坐觀盪覆之期聖上猶示含容更期柔服戢天威  
而自守蓋民力之是寬單于之火照甘泉豈傷文帝頡

卷十三

宋一

三

利之兵陳渭水未累太宗亟命有司惟新大壯烏臺御  
史持節而庀徒黃門貴人鳩工而葺事榭榭杞梓以雲  
集繩墨斧斤而子來五材寔繁百堵皆作乃復堂殿于  
以儼像設之睟容乃與廊廡于以列徒御之繪事門闕  
有翼階陛斯隆繡栴雲楣牙曜煙霞之色琬題藻井交  
含日月之光旌旗衣服昭其文簠簋豆籩陳其數能事  
畢矣神功煥然不愆揆日之期再聳凌雲之勢于是戒  
尸祝命使臣我将落之神用至止原享惟馨之奠永安  
不測之靈三獻具而禮成八音和而神降溪雲拂檻如  
絳前以翻空山溜垂簷誤鳴珂之振響介爾繁祉庇吾  
邊民况曠俗之未平異陰兵而助順或示之禍栴草彼



豺狼之心或鼓以雷霆勦其大羊之類然後雨我禾黍  
潔尔黍盛鑄農器而斨戈鋌荐興多稼耕邊田而飽士  
卒永樂豐年况今將相叶謀人神共忿豈使韓昌張猛  
刑白馬而登東山將令去病衛青取金人而踰北海何  
往不利何謀不感尚思魏絳之言更鑒王惲之策安民  
和衆契天地以為心舍垢匿瑕諒神明之降鑒佇靈臺  
之儼栢備法駕以省方千年南面之尊永知高枕十月  
北巡之禮盡舉彛章輯五瑞於公侯問百年之耆艾燔  
紫奠玉如西嶽之禮容陳詩觀風察北方之哀樂聲明  
文物以咸備律度量衡而必同升中于絕厭之前肆觀  
于重巒之下起白雲而表瑞何止岱宗呼萬歲以効靈

卷十三

豈惟嵩嶽而已哉夫如是則封狼居而禪姑衍但特窮  
兵臨瀚海而勒燕然未為神武者也臣沐浴 皇澤優  
遊紫垣請終軍之纓非無壯節投班超之筆尚負 明  
時慙非擲地之才有玷宅山之石謹為銘曰  
節彼恒山 峻極于天 崛起萬仞 生平一拳 摩  
穹憂漢 控趙排燕 人皆仰止 神或憑焉 明  
嶽神 上帝所授 不騫不崩 可大可久 其誰祭  
之 皇宋哲后 其誰尸之 中山郡守 秩視公兮  
爵為王 金其几兮玉其床 何以贈之兮赤紵斯皇  
何以處之兮峻宇雕墻 諒聰明兮無得喪 維廟  
貌兮有與已 嗟睟容兮盪駁 遇醜虜兮猖狂 物

成敗兮有數 神杳冥兮無方 雖像諱兮云壞 于  
精靈兮靡傷 詔新斯廟表匈奴之不道 詔祠爾神  
彰皇家之至仁 天輔德兮我有慶 鬼害盈兮胡無  
人 絕代馬之南牧 揚和鑾兮北巡 有效靈之雲  
物 無出塞之祿氛 齊泰山兮等梁甫 並亭、兮  
接云云 飛英聲兮騰茂實 握乾符兮闡坤珎 垂  
千齡兮萬祀 永昭德于 吾君  
淳化二年歲次辛卯八月丁卯朔九日乙亥建  
忠果雄勇宣力功臣定武軍節度定州管內觀察處  
置北平軍等使金紫光祿大夫檢校太保使持節定  
州諸軍定州刺史兼御史大夫上柱國兼駐泊馬步

卷十三

軍都部署清河郡開國公食邑四千二百戶食實封  
陸伯戶張 訓  
按小畜集有此文以石刻校正凡十餘字集本恒山  
作常山恒文作星文乃避真宗諱追改非誤也宋制  
諸州置知軍事一人無刺史之稱節度使但為加銜  
未有授本鎮者張訓以定武軍節度使持節定州刺史  
猶沿唐五代之舊 潛研堂金  
廣慈禪院莊地碑  
裝本高廣行字不計額題本院東北兩莊  
地土之碑十字均正善在陝西咸陽縣  
守忠督守忠於永興軍萬年縣春明門有庄壹所并礎  
貳所涇陽縣界臨涇有庄壹所今將兩處田土庄舍並



捨與廣慈院內永充常住每年齋供僧資薦父母所有  
庄下舍屋間架桑樹并諸雜樹木兼逐年所收課利諸  
般數目並在口內一口子細開說到日請院主大師於  
勾當人張崇吉手中逐件分明點檢收管永充貴院常  
住即將逐年所收課利據數合齋供得多數每年見示  
功德疏一道並將資薦先亡父母口條即充口院添修  
及置供養香燭之屬所有庄貳所天福六年賜到口賜  
宣頭一道省牒一道並書後連粘印押將去請永遠為  
據謹修狀諮開伏惟照察謹狀

淳化二年四月 日瀛州防禦使檢校太保知雄州  
軍州事兼馬步軍步 安守忠 守忠二字上有瀛州防禦使印一顆

卷十三 宋一

晉昌軍節度使安審琦奏 臣近於庄宅管田務請射到  
萬年縣春明門陳知温庄壹所涇陽臨涇教坊庄孫藏  
用庄王思讓庄三所管田依例輸納夏秋省租逐庄元  
不管園林桑棗樹木牛具只有公庄舊管田土一切見  
係庄宅司管屬欲割歸縣久遠承佃供輸兩稅伏候指  
揮

右件庄可賜安審琦充為永業宜令安審琦收管  
依例供輸差務仍下三司指揮交割付安審琦准

此天福六年八月廿五日 廿五二字上有御口之印一顆

戶部牒晉昌軍節度使准

宣頭晉昌軍節度使安審琦奏 臣近於庄宅管田務請

射到萬年縣春明門陳知温庄壹所涇陽臨涇教坊庄  
孫藏用王思讓三所管田依例輸納夏秋省租其逐庄  
元不管園林桑棗樹木牛具只有緣舊管田土緣見係  
庄宅司管屬欲乞割歸州縣永遠承佃供輸兩稅伏候  
指揮者前件庄可賜安審琦充為永業宜令安審琦收  
管依例供輸差務仍下三司指揮交割付三司准此者  
牒具如前已牒晉昌軍庄宅務仰切詳宣命指揮使交  
割與本道節度使訖具逐庄所管荒熟頃畝數目交割  
月日入拆申上所有未割日已前合納課租即仰務司  
據數管係徵納口絕訖申其隨庄合著係縣正稅亦仰  
具狀牒与本縣管徵無令漏落事須候晉昌軍節度亦

卷十三 宋一

請差人交割收管充為永業依例供輸差稅者謹牒  
天福六年八月二十七日 七日二字上有三司使印一顆

度支推官權判將仕郎試大理司直兼殿中侍御史

許押 度寺判官權判朝議大夫尚書金部郎中上柱國賜

紫金魚袋薛押

副使檢校司空右監門衛將軍董押

宣徽北院使判三司檢校司徒右監門衛大將軍劉

廣慈禪院主賜紫師忠

右師忠當院昨於去歲中蒙瀛州安太傅捨到永興



軍萬年縣春明門庄壹所涇陽縣臨涇教坊庄壹所  
設僧供資薦先王尋給得捨狀及元賜宣頭并戶部  
條共三本文書近者再蒙安太傅尊旨令將前件三  
宗文字書呈監稅司待御伏乞尊慈特免雷司納  
稅卑情無任惶懼激切之至謹具狀告聞謹錄狀上  
膝狀如前謹牒

淳化三年正月 日廣慈禪院主賜紫師忠狀

九日

本院東西兩庄地土下項

一東庄一所水磴二所南畔東西長一百六十三步  
半東闊六十步西闊一百三十步北長同南計一頃

卷十三 宋一

四畝三分東自西自南口口岸口

一庄西一段南長五百五十九步北長五百五十五步  
東闊七十三步西闊一百二十七步計二頃四十二

畝六分東自西古城南自北河岸

一沉香亭墻東道南掘地南北長二百一十六步南  
北各闊一百六十八步計一頃五十一畝二分東自

西九龍池南古墻北自

一連段往東掘地南北古墻端長三百四十三步南  
北各闊六十步二尺五寸計八十六畝四分八厘東

自西自南廣北自

一連往東掘地南北長四百五步各闊二十七步半

計四十六畝四分東自西自南至西高塚南二十口  
步半北自

一連段往東長四百四十三步各闊三百六十四步  
計七頃二畝二分東自西自南小道南高岸北自

一次東連段南北畔西長四百一十一步南闊二百  
六十七步東長二百三十四步北闊二百八十四步

計三頃六十一畝八分東至東塚東四十步為界西  
自南至西塚南一十一步為界北自

一河南直尖角東長八十步西南闊十八步計五畝  
東小塚西南小塚北河

一河北尖角長六十步西闊一十五步計一畝九分

卷十三 宋一

東尖西自南河北小塚

一庄東長一百一十步東西各闊六十步計三十七  
畝五分東西南自北小塚

一庄西北上河北塚下計一畝五分東小塚西尖南  
河北岸

一次西河口塚上尖斜南闊六十八步北闊六十步  
東尖西闊四十步計五畝四分口厘東河西塚南自

北河

已上東庄共計地一十七頃三十四畝二分  
一北庄臨涇庄一所

一口槐斗二十六段共計三頃四十六畝







瓜	凶	木	占	卯	日	廣	華	之	久	麥	京	倉	青	鬻	豈	兮	丑	青	骨	予	鳥
半古	凶	木	占	卯	日	廣	華	之	久	麥	京	倉	青	鬻	豈	兮	丑	青	骨	予	鳥
類	木	木	齊	四	勤	口	華	而	禁	也	言	人	井	並	立	号	巫	角	肉	放	華
廣戶	刃也	伏力	齊	永古	口工	威于	華	市列	危山	危山	兩許	入井	兩明	豆	号	巫	角	肉	放	華	
九	九	九	九	九	九	九	九	九	九	九	九	九	九	九	九	九	九	九	九	九	九
同	麻	膏	片	多	鼻	見	積	木	東	昇	富	六	向	去	豐	旨	日	箕	刀	斤	白
宮	巴	買	香	多	鼻	具	積	未滿	東	瑟	六	向	去	豐	旨	日	箕	刀	斤	白	
呂	未	米	鼎	母	品	号	策	生	林	韋	合	高	食	血	喜	乃	下	刀	斤	白	白
呂	未	米	鼎	母	品	号	策	生	林	韋	合	高	食	血	喜	乃	下	刀	斤	白	白
內	希	野	亨	牙	月	降	下	七	音	革	力	高	食	血	喜	乃	下	刀	斤	白	白
穴	九	丁	委	火	克	下	月	降	下	七	音	高	食	血	喜	乃	下	刀	斤	白	白
膠	並	目	系	東	司	日	東	才	弟	弟	力	高	食	血	喜	乃	下	刀	斤	白	白
百	久	音	有	巨	木	力	南	乎	有	日	東	才	弟	弟	力	高	食	血	喜	乃	下

大	川	南	交	炎	鼠	鹿	豕	豕	豕	豕	須	須	須	須	須	須	須	須	須	須	須
陵	外	公	思	刃	他	交	炎	鼠	鹿	豕	豕	豕	豕	豕	豕	豕	豕	豕	豕	豕	豕
雨	川	心	道	公	黃	一	夜	之	能	能	能	能	能	能	能	能	能	能	能	能	能
雲	泉	泉	泉	泉	泉	泉	泉	泉	泉	泉	泉	泉	泉	泉	泉	泉	泉	泉	泉	泉	泉
魚	魚	魚	魚	魚	魚	魚	魚	魚	魚	魚	魚	魚	魚	魚	魚	魚	魚	魚	魚	魚	魚
魚	魚	魚	魚	魚	魚	魚	魚	魚	魚	魚	魚	魚	魚	魚	魚	魚	魚	魚	魚	魚	魚
魚	魚	魚	魚	魚	魚	魚	魚	魚	魚	魚	魚	魚	魚	魚	魚	魚	魚	魚	魚	魚	魚
魚	魚	魚	魚	魚	魚	魚	魚	魚	魚	魚	魚	魚	魚	魚	魚	魚	魚	魚	魚	魚	魚
魚	魚	魚	魚	魚	魚	魚	魚	魚	魚	魚	魚	魚	魚	魚	魚	魚	魚	魚	魚	魚	魚
魚	魚	魚	魚	魚	魚	魚	魚	魚	魚	魚	魚	魚	魚	魚	魚	魚	魚	魚	魚	魚	魚
魚	魚	魚	魚	魚	魚	魚	魚	魚	魚	魚	魚	魚	魚	魚	魚	魚	魚	魚	魚	魚	魚











貞宗咸平猶稱法性則舊志傳聞之誤廣東通志

卧龍寺鍾款 皇帝萬歲文武千秋文陽

成平六年二月二十四日 社人杜儼 社人王母

獨辦施主王妣福妣字 丞務郎守口平縣令鄭思齊

將仕郎施主張宿 將仕郎守縣尉李昭玘 三班

奉職巡鹽王守文 酒務劉式 酒場官李仁美

稅務蘓論 鎮主錢文王瑞文陽

鐘文上二段惟社人杜儼王母二姓名可辨餘俱到

蝕鈔清節 金石記

重真寺田莊記 卷十三 宋一

重真寺真身塔主兼都修口主賜紫大德口口遺留記

言靜思覆載間可口循環趣石光遠下無刻字

以思無益園不唱然志謙家本邠州俗姓楊氏昔恭口

期倦口誨口第一勿味 檀那第二無辜

皇化識心達本背景求真口車須喜口口口終諸懇

正四息莫弃三友常存羔羊尚立尊卑鴻鴈猶分次第

余与師兄志永師弟志元輟那衣鉢去寺北門置買土

田四頃有餘又於西南五里已來有水磨一呀及松栗

田地一則用供僧 佛一則永滋法口所述誠最各仰

留心餘有事端具列口口所有土田段數如後

寺南槐衙東邊地二十畝 寺後東北上地一

段計八十一畝 東北上地一段計四十五畝

東北上地一段計五十五畝 東北上地一

段計三十畝 東北上地一段計四十五畝

正北上地一段計二十五畝 正北上地一段

計七畝 西北上地一段計五十畝 西北上

地一段計三十五畝 西北上地一段計二十

畝

庄于一呀內有舍八間牛三具車一乘碌碡大

小五顆稅名小師法法道

師姪法口 師姪法遇 小師法淨 小師法岸

小師法因 小師法團 小師法輪 師姪法

洛 師姪法義 小師法口 口口法口 小師

法口 小師法口 小師法海 小師法宗 小

師法泰 小師法全 小師法氈 口口口口



□□□□ 小師法□ □□□□ □□□□

小師法勝 小師法月 小師法演

右上件田地及水磨車牛口計錢口百九十七貫五百文足陌

時大宋咸平六年歲次癸卯口月己口口日子記

按重真寺田莊記碑前上方漣漫題首字不

顯諦視似為聖真寺而畢氏孫氏皆作重真故仍

其舊碑在今鳳翔府扶風縣法門寺即無憂王寺

也據唐大厠十三年張彧無憂王寺真身寶塔碑

文寺在隋時為誠實道場唐高祖武德中改為法

門寺中宗景龍四年旌為聖朝無憂王寺題舍利

卷十三

宋一

四六

塔為大聖真身寶塔塔藏舍利真身三十年一開

太宗貞觀五年高宗顯慶五年天后長安四年與

中宗即景龍四年肅宗碑缺皆嘗起發皆在代宗大厠

之前其後則舊書德宗紀貞元六年岐州無憂王

寺有佛指骨寸餘取來禁中供養二月詔還本寺

憲宗紀元和十三年十二月迎佛骨於鳳翔韓愈

傳鳳翔法門寺護國真身塔內有釋迦文佛指骨

憲宗迎入禁中王氏萃編謂元和所迎之佛骨非

即大厠建碑之佛骨豈以真身有二故復稱重真

寺耶張杰法門寺碑記云元和十四年詔改為法

雲寺勅張仲素撰碑仲素大厠舍利而重真之名

不詳所自志謙此記碑刻甚明畢氏孫氏皆失載

卷十三

宋一

四六

金石續編卷第十三終



金石續編卷第十四

武進陸燿燾纂

太倉陸增祥校訂

宋二

亭亭山廟勅并祭告文

行書在山東泰安縣

初亭亭山廟惟彼靈祠載於祀典導長源而善利承峻  
其上封禮崇成秩俾疏榮於侯爵用介祉於蒸民可封

廣

維大中祥符元年歲次戊申十一月戊午朔四日辛

皇帝遣秘書丞直史館姜嶼致祭于 慶禪侯朕奉

若 元符升中 高嶽惟神受職幽贊成功特加封

卷十四

爵之美稱用蒼儲祥之休應仍令致奠以達深口尚饗

承天觀碑

高五尺七寸廣二尺三寸三十分行七  
十二字行書額失在甘肅正甯縣

大宋靈州真靈縣承天觀碑銘

并序

朝散大夫行尚書兵部員外郎知 制誥上護軍賜

紫金魚袋臣李維奉 勅撰

翰林待 詔朝奉郎守秘書丞同正騎都尉賜緋魚

袋臣尹熙古奉 勅書并篆額

臣聞無象之象生乎二儀之先強名之名居乎四大之  
一杳冥忽恍固不見而不聞陶甄孕育遂成形而成器  
三才以之資始萬物由其糾紛王者得之而垂拱之化

光百姓用之而厚生之理遂尋之無際其體也孰揆其  
高深感而必通其用也曷窮其神變非夫聖人之至贊  
一切之極尊其孰能與於此乎及夫醇醜朴散失德後  
仁戶有孝慈家興禮讓真風蕩而不返至治缺而莫敷  
玄珠既遺非象因而孰得混沌始鑿諒修忽之可尤然  
而文籍本結繩而生大略由椎輪而作無欲之源既窒  
有為之迹漸萌於是軒轅師廣成於前夏禹尊子高於  
後尹喜望氣伯陽演非常之言曹參相齊蓋公著清淨  
之說述宣教父聿假於言詮啓迪真宗漸崇於象物若  
夫稽玉晨之秘篆考區圃之隱書絳闕琳房虛皇之攸  
館蓬萊方丈列真之密都蓋陰隲於含生實願懷於明

卷十四

德故歷代而下繼天之君莫不結念於冲虛宅心於汗  
漫或陳甲乙之帳望絳節之來或崇文朔之壇俟靈符  
之應自茲厥後祠宇相望靈州真靈縣承天觀者本唐  
開元中所建也按輿地之圖究經始之自蓋區宗嘗於  
中文夢彼羣仙儼冰雪之容疑來於姑射馭颯之駕  
若會於武夷惟至誠之所通非有道而不至且指樂土  
是為珠遊既寤而命使訪之遂於其地得石象二十七  
軀乃夢中之所覩也即命營真宇仍以通聖為名茲  
縣據羅川之上游實彭原之屬邑氣象慈蔚原隰隱轡  
人敦忠義之風俗勤稼穡之事軒區在望乃有熊得道  
之鄉幽土畫疆本公劉積德之地真靈之所翔集慎其



之所保綏洎世道屯夷年祀寔遠蕭條檜井但潔於寒  
泉滿迤芝田僅成於茂草諒隨時而升降爰與道而汚  
隆將復靈基允屬休運崇文廣武聖明仁孝皇帝之湖  
大寶也應千年之嘉會嗣

二聖之丕其宅

純粹之精執神明之度端委嚴廊之上游心象繫之表  
惟神不測用其道而設教惟天為大體其仁而育物三  
升泰時罄昭事之誠再駕寅車揚不殺之武舉按屨上  
陵之典以慰時思遵省方展義之文載均慶賜屢下  
寬大之詔聿開疏闊之網德洋恩溥仁洽道豐遠無  
不懷邇無不肅動植咸遂神人以和故得協氣旁達以  
氤氳靈心昭荅於彤璽乾符荐委地寶畢臻巍乎治平

卷十四

宋二

諒不可得而名也方且棲心妙鍵玩志固津守慈儉之  
格言味布夷之奧旨永惟民極斯實教先春是聖揚獨  
存遺址修弊起癘深軫於天心即舊謀新奠崇其雲  
構即日降綸綽之命遣軒墀之臣授以成謀彼葺厥事  
其始也觀乎天象當定星之中察彼民時乃農務之隙  
既灼龜以練日復置臬而度地規易之大壯取詩之勿  
亟子來之民斯集藝成之匠畢臻採隴坂之材是樸是  
斷輦他山之石以磨以礪或施王爾之鉤繩或用傅巖  
之版築竟致功而程巧畢獻力以忘勞尔其繚以周垣  
樹之峽關秘殿翬飛而中起脩廊繩直而四注雕鏤縷  
粲燦文綠以交輝曼宇踈楹齋雲霞而牙映桂柱擘其

電燧梅梁巨以虹申藻井揚芳紉敷乎齒齒銀鈿絢彩  
照耀乎列錢卸砌坦其砥平瑤壇瑩其水淨清虛肅穆  
香隔於氛昏露重深殆殊其氣候若乃金牀玉几儼  
若三尊之御冠翠綬穆然眾聖之容既從以靈官復  
位其列宿等威斯辨若朝元之會仗衛載列疑馭氣之  
游真固聖之下都而坤靈之絕境也逮茲集事亟用上  
言繇是錫以華題俾輝於棟宇延諸上士式謹其修崇  
徵三五八會之文探十善四極之旨椒漿蘭藉嚴其奠  
饋之儀空歌洞章間以虛徐之韻宜乎雲翥羽蓋徘徊  
而下臨紫氣素煙紛郁而相屬既而觀齒給背戴白之  
叟相與嘆曰至哉

卷十四

宋二

吾君之德侯其禱而作為堂宮焜耀乎百里延集丕祉  
保祐乎黎黎誕揚罔默之風坐躋仁壽之域何力於我  
允叶堯民之歌惟幾成務更符羲易之象是宜求典故  
乘時龍升中于天追九八之迹無為而治茂三五之  
規福祿萬年子孫百世如斯而已矣恭維  
帝皇  
之作所以揚鴻輝金石之刻所以傳不朽茲事體大屬  
乎英才而臣識昧研幾學非足用掌仙曹之辭令莫著  
幾揮述大道之指歸尤慙闕略祇膺  
詔旨避讓靡遑  
拜手齋心謹為銘曰  
懇矣至道包乎混罔惟恍惟忽匪亡匪存尋之無迹用  
之不煩萬物之母衆妙之一生乎二極與天地惟民



取靈惟君司契寒允閉聰抱樸弄智神而化之事乎無  
事上德既哀醇源益曠出驟殊致質文異且遺珠赤水  
訪道具茨因言著矣青牛遠而清微之天虛皇攸治珠  
闡重深紫房豐麗財成元化陰隲羣類在感斯通無遠  
不至後聖緬慕幾乎清衷帳開蘭殿蓋設濯龍以徽繁  
祉以暢因風運事增華壇館斯崇惟唐之興仙李鍾慶  
惟教之設開元尤盛精意潛感殊休屢應誌於列真聿  
彰元聖集靈之地實曰羅川風俗淳厚原隰連延靈事  
斯啓形彩相鮮年祀滯遠餘基歸然帝宋膺期惟天听  
授瑞叶赤書功凝紫宙鬼神致恭蒸黎在宥薰然大和  
洽於仁壽穆穆我皇三葉重光席圖握紀泖辟當陽疑

卷十四 宋二

五

神妙鍵精思靈場修弊起廢爰申舊章翹翹使車言董  
其後民以子來時惟農隙之星方中靈臺勿亟林麓効  
材閭闔獻力彤彤邃宇藹藹殊庭穹崇竚窳黼黻丹青  
喬雲垂蔭瑞日揚明始疑神運終謂天成旌蓋移披壇  
場夔寂雲璈發音颯駕來格祐被蒼黔慶流宗祐翠霞  
垂芳永永無極  
時大中祥符二年歲次  
己酉二月十五日建  
泖書院沈慶并侯令欽趙謙  
刻石

右班殿直兵馬監押兼在城巡檢臣元守英  
請大夫尚書虞部郎中知園州軍州兼管内勸農事  
護軍賜紫金魚袋臣于廣

按碑在甘肅慶陽府正靈縣羅水在縣南西南由  
靈州界入涇水隋曰羅川縣屬北地郡唐屬靈州  
天寶初獲玉真人像改曰真靈縣見地理志西魏  
廢帝二年改幽州曰靈州隋大業初復曰幽州尋  
改為北地郡唐武德初復曰靈州天寶初改彭原  
郡乾元初復曰靈州元豐九域志靈州彭原郡軍  
事治之安縣真靈縣州東南七十里有子午山羅  
川水碑所謂羅川上游彭原屬邑是也董史皇宋  
書錄尹熙古工篆學類苑云古撥鐙法待詔尹熙  
古得之所書為一時之絕

忠國師多心經序

卷十四 宋二

六

高二尺四寸廣一尺七寸十二行行十五字正  
書隸額題多心經序四字橫列在陝西咸陽縣

般若心經序

唐南陽忠國師述

夫法性無邊豈藉心之所測真如非相詎假言之所詮  
是故眾生浩渺無窮法海汪洋何極若也廣尋文義循  
如鏡裏求形更乃息念觀空又似日中遊影茲經喻如  
大地何物不從地之所生諸法唯指一心何法不因心  
之所立但了心地故號摠持悟法無生名為妙覺一念  
超越豈在繁論者尔 時大中祥符二年四月一日  
賜紫僧澄遠建 九華山僧省言書 安瓌刻字  
賜汾陰后土廟號泰靈宮牒



大中祥符四年三月正書在陝西渭南

聖文宣王贊并加號詔

大中祥符元年御製五年八月立石在陝西耀州

文見萃編所載曲阜碑此其在耀州者當亦無

異據潛研堂目錄南雄縣學亦有此碑蓋當時

所在有之也陸增祥志

西京白馬寺牒

天禧五年在河南洛陽

龍門山丁裕等題名

在河南洛陽縣

西京龍門山大像龕題名

卷十四 宋二

三班借職監伊河竹木務兼本鎮煙火修葺石佛石道

公事丁裕同弟祐并仲子觀東鄉友口吏顏翰安之胡

沈同至此 大宋天聖四年丙寅三月二十六日裕書

鐫字李邁

三班借職監伊河竹木務兼本鎮煙火修葺龍門山石

佛公事丁裕與弟祐仲子觀東河南府助教白利用洛

陽口鄉友貢士顏翰清河張居口安口同至此

皇宋天聖四年丙寅口二十口裕題文俱在行

七星巖題名九段

在天聖嘉熙在廣東肇慶府

賈守文題名三行行七字字

天聖戊辰歲二月二日將家累口遊知郡事賈守文記

按戊辰天聖六年

周湛等題名三行行十字字

提點刑獄周湛同提點刑獄錢聿知郡事包拯同至慶

曆二年三月初九日題

按宋史職官志提點刑獄公事淳化二年置以朝

臣充後罷歸轉運司景德中復置增武臣為副以

閤門祇候以上充是刻稱同提點刑獄豈即史所

謂副耶周湛字文淵登州穰人宋史有傳不載提

點刑獄包拯字希仁廬州合肥人天聖五年進士

知天長縣徙知端州遷殿中丞端土產硯前守綠

卷十四 宋二

貢悉取數十倍以遺權貴拯命製者才足貢數不

持一硯歸事具宋史本傳通志職官表康定元年

拯知端州軍州事合朱顯之題名考之其遷殿中

丞即在慶曆二年也

朱顯之等題名四行行十四五字不等

慶曆壬午歲臘日郡守將朱顯之同監軍麥仲珣獄掾

楊仲卿攝宦梁揆鄉秀崔宗周合浦貢士梁立本游茲

勝境顯之謹題男諷捧硯詢詠侍立

按壬午慶曆二年臘即臘

馬尋等題名八行行七八字不等

轉運使尚書郎馬尋子正慶曆三年癸未歲二月二十



二日游斯勝春官吏知端州朱顯之從晦新賀州慕  
仕偉士遜新建昌邑佐許奇彥伯參陪 顯之謹題

按馬尋字子正須城人宋史附陳太素傳太平寰  
宇記賀州臨賀郡理臨賀縣屬嶺南道杜偉通志

誤作杜傳

榮諱等題名 六行行五字字

轉運使祠詔詔中榮諱知州事太常博士翁彥計游此

嘉祐庚子正月五日題

按宋史榮諱本傳諱字仲思濟州任城人舉進士

為廣東轉運使廣有板步古河路絕險林箐瘴毒  
謹開真陽峽至洸口古徑作棧道七十間抵清遠

卷十四 宋二

趨廣州遂為夷塗後以集賢殿修撰知洪州廣東

通志職官表榮諱嘉祐四年任轉運使翁彥升蕭  
田人進士嘉祐庚子年知端州軍州事庚子嘉祐

五年也

皇甫宗憲等題名 七行行四字字

治平乙巳仲春中旬知郡事皇甫宗憲率荆延年趙宏

曾公軌遊此勝槩

按宗憲終殿中丞見萬姓統譜乙巳治平二年

康衛等題名 二行行六字字

提點刑獄尚書郎康衛寶臣同提點刑獄文思副使王  
咸服叔平熙寧二年己酉歲三月初六日同遊郊社齋

郎康聿侍 郡牧守殿中丞陳慥題勒上石

按康衛陳慥見是年是月十八日倡和詩勒於石  
室王咸服題銜同提點刑獄蓋副也文思副使武

階而宋史職官志稱神宗謂武臣罕習吏文不足  
以舉察所部故熙寧專用文臣據此則熙寧初猶

兼用武臣也

向勉之題名 六行行三字字

紹興辛亥清明日向勉之絮家來游五子侍行

按是刻諸家未錄通志亦失載辛亥紹興元年

章邊等題名 四行行七字字

嘉熙丁酉臨江章邊重試秋闈後同考官合沙劉漢英

卷十四 宋二

清源徐雷開來游

按是刻諸家未錄通志亦失載丁酉嘉熙元年  
七星巖唐人遊記詩刻未入萃編者既為補錄其

宋人題名不下數十茲就所得拓本錄之

原書目錄云三十五段編中所錄僅只九段茲

就未錄諸刻列目於左其元至正年楊庭璧破

瘵題記一刻則刪之編中不收元碑仍萃編之

例也 補

景德四年陳綸劉起等題名

乾興元年趙勝等題名

慶曆六年張肅題名



皇祐元年宋克隆等題名

皇祐二年王逢題名

熙寧二年周子題名後有隱布王子  
呂中等續題

元豐四年王洎等題名

元豐八年劉靜叔等題名

元豐六年許珪題名

崇寧元年鄭敦義題名

崇寧四年張漸等題名

政和八年古革等題名

紹興五年韓敏求等題名

紹興五年朱文中題名

卷十四 宋二

紹興二十八年鄭安恭題名

軋道五年陶定題名

淳熙十五年趙善擇等題名

淳熙十五年十月黃執矩題名

嘉定八年陳光祖等題名

嘉定十一年徐龜年等題名

又後二日趙汝襲等題名

寶慶元年鄭起沃等題名

又三年題景福洞

嘉熙二年區永年等題名

案陳總劉靜叔張漸朱文中陶定黃執矩六刻

皆通志所未見鄭敦義一刻義作文疑石刻本

作义也陸增  
詳志

甯參白水縣齋十詠

行書篆額在  
陝西白水縣

同州白水縣齋十詠并序

同州白水縣齋十詠并序

篆額

邑大夫搃理之庭民版圖系瞻之地苟壯麗弗取則威

儀匪脩况乎宅天井之上腴據坤岡之水勢左右官署

在縣衙內前後開闔足崇仁之墉曷際航之宇然

厚模之夙備亦雅制之未臻是以遵陸抗之繕完祛晏

卷十四 宋二

嬰之湫隘或因其爽塏或即其便宜率循去故之規爰

成永逸之度徒龜趺於外堞慕彼前脩聳蜃氣於重闈

昭其懿範兼濟擬東門之作徇公俾上館之稱至於瞻

謁青箱密藏於層構崔嵬畫墀峻列於前亭當具體而

或微且非禮而勿動斤斲惟約髹形靡加而又倚樹交

陰藜石絢彩茂幹軒之逸趣敷階祀之素輝我諧不轉

之姿爰呈可卷之狀鬱為玲衽載於亢藜故其覽景無

遺懷賢有緒將恪居而未墜誠退食之多同導乎惟樂

之口玩以至幽之勝王仲宣之暇日孰能聲庾元規

之秋宵豈忘覃思姑自強而不息惟靡常於厥居曾無

擊鉢之音但愧燃其之敏得非踈踈演韻口滯成文因



撫實於縣齋式緣情於十詠隨題注釋與物續紛俾原  
始而要終庶采葑而采菲然而非公家之能事抑亦思  
作者之鼻章莫惟匿現在我同志附于翠刻庶幾末光  
云爾時天聖六年仲冬十有二日邑佐權民長霄祭自  
序

思齊樓宰署之門也上登四極將闢地變因之輪奐至  
具妙辭乃太極中張子奇位於是邑高開營層構  
飛勢自伸已聞賦賦客空憶帶星人彫檻凭秋迥朱扉

敬漢新龜蚨清刻在誰共繼芳塵  
永益池縣閣之西俯臨紺宇古於濼之所也二亭中地  
泐寢而靡興况絕壑往來觀於汲引民惠于人亦為政  
之闕也余因開頰岸是命其題天澤既藉一邑斯齊

唐賢遺跡地天澤引初深未起朝宗勢先資濟衆心  
淨惟涵寶利微或鄙蹄淬爽氣何偏早羣蛙一夜沉

惟勤閣尉廳東隅廣表倍自責思前古徒名是永懷  
偃室幽興類蕭蕭未報投虛及空防肆毒材恪居知有

地僮俛競相諧  
藏書閣尉居南屋中聳起洞關前軒峻危梯趣若何

綠苔生未遍縹帙聚還多曉幌吞清旭秋欄拂靜柯猶

憐松筆在公外獨頻過  
習射亭宰署東西隅尉危亭營旅進飛鏑共星鳴才

奏頌繁節空聞霹靂聲學宮期竝膝相圍憶借行敏手

無虛發由來已鵠平  
古植槐尉廳西面誰知深固久根在蟄龍形自著  
三冬市空懷八命庭餘清蟬□□茂綠雨初經未便慙  
羣木猶憐桂有馨

榮桐尉署小幾年惟悴質一日類生稊玉瑩青□  
滿銀床□□□雅□□□高稱□□□有□□□  
□□副剪圭

小庭松居大挺質依雕檻盤根似舊峯美材高並接  
強輪直相容度夕寒聲細凌秋翠影重當軒可□□應  
只待秦封

波紋石尉中何必觀春渚他山質自奇危層分蕩  
漾峭碧認逶迤禁陸宜相接星機好共支高空如有聞

一補未為遲  
石席惟勤閣結粹後天匠周方出翠嶺墜知磨琢易

須信卷舒難角枕清同置藜床雅並觀公餘聊偃息空  
覺病膚寒 廣平焦有成鑄字

修白水縣獄記  
重修同州白水縣獄記

將仕郎守縣尉兼主簿權知縣事甯參撰 鄉貢進  
士吳節書並篆額

夫園土之設肇德於至非掎棘之興允閑於不矩故峻



哲中嚴之所迺織人思過之地大則儀獻而可察小則  
款辯而惟明仁惻攸先寬簡必永矧乎去聖逾遠澆風  
寢行維精冠而可施在扉屨而易泯况惟此邑比殊  
封當長安之上游百城之善土而又山山山山山山  
復湖山山山山山山山山山山山山山山山山山山  
生齒實繁播時者歲計而咸登鸞食者日中而自樂加  
以簪紳夙寓綽綽而有芳縞紵素游閭閻而自固其或  
鋒稜莫戢憤惋未平味其理則虞芮之交與失其心則  
舊蒲而亦聚是以絲琴之喻徒極於聯綿雀角之端罕  
聞於遷格紛紜成市蒙塞如雲然縲繫有歸且抵胥斯  
衆或置之別宇或盈其番心力俱殫提振莫暇俄傳

卷十四 末二

稽緩之口屢興遺失之虞蓋其舊制匪完永圖未克隘  
同圭竇背媿于迂疎壞比剝廬幾懷于陘泐當其歛蒸  
肆酷賦羨厲嚴在搨尾之徒居黑喙之下但櫛風而沐  
雨彌茹苦而含辛余則不然莫或遑虞幸以忝從一命  
權莅銅章字人之先軫思為大乃亟聞於 良牧而  
欲改於故規允遵 鉅仁聿諧其請繇是闢環堵之  
陋審燥濕之由董萌匠以構基募公戒而下築勿剪勿  
伐豈煩當谷之材輪焉奐焉詎撓編毗之力用之不匱  
觀者悅隨敢俾片言之能式隆象斗之用軒光洞達廣  
表攸新伸卜商之惟勤資叔孫之必葺不愆于素曆月  
而成敞猶金玉之堂邃若芝蘭之室三木無仰天之歎

五典 霜之威至若舉案有 宜乎男女  
異處聊 於別區輕重殊塗永符於欽恤况 國家  
迪懷浹寓方切含生昭乎膏 以 以  
之 氣感於羣心故得景緯垂休貫索有稀明  
之象靈禽默瑞棘庭多喜集之巢叶 聖治於和平  
贊 丕辰於熙盛然而人斯得獄豈非獄惟在人恣  
我 聰明矧俟來者故語曰必也可使無訟乎則斯  
獄之不暇爾時天聖六年龍集執徐仲冬二十有二日  
記 廣平焦有成刊字  
重刻中書令張九齡碑  
高一丈一尺廣五尺六寸四行每行五十六字正  
書篆額題唐尚書右丞相中書令張公碑十二字在

卷十四 末二

唐故金紫光祿大夫 令集 學士 院事脩  
尚書右 荆州大都督上 下不  
銀青光祿大夫廣州刺史 節充嶺  
南節度支度營田五府經略觀察 節充嶺  
南 國公徐 高宗時有  
有 魏衛公 格于皇天在 高宗時有  
下 復宗社在 宗時有若  
燕 始興 張 興 王業夫以天柱將傾  
振綱目再闡皇猷 公 之 氏良  
壽一名 陽方 公 之 氏良



稱盛族四代祖守禮隨 行第三 有大賢時  
 皇韶 行第四 積高而縣丞贈太常卿廣州  
 州刺縣令列考行第四 積高而縣丞贈太常卿廣州  
 督皆光力 行第四 積高而縣丞贈太常卿廣州  
 霖柴毀 行第五 左燕公過嶺章並深提  
 十行第五 左燕公過嶺章並深提  
 有下等謗議上聞中書令李公代詞宗 令  
 行第六 再拔其萃擢秘書省校書郎應道

卷十四

太夫人在堂承順之至 里化焉始行第七 興  
 北嶺峭嶮絕 大庚南谷坦然平禮部司勳二員外  
 郎加大夫 超中書舍人封曲行第八 江縣男轉常  
 少卿出冀州刺史嶺南按察兼選補使黜免貪吏引  
 州都督任良 登能亮賢行第九 事澤被膏雨令行祥風屬  
 燕公薨落斯相排根窮 樞歲餘深不得意渤海副知院事  
 我王命行第十 思終其詞中書奏章不愜 上意命

上甚嘉焉即拜尚書郎  
 知 制誥扈從北巡便祠 撰赦 行御  
 為文凡十三紙初無藁草 上曰比經術濟朕累乞歸養  
 上深勉焉九臯九章官近州 行里伏臘賜  
 告給驛歸遷中書侍郎丁內憂 慰  
 庭瑩素芝巢植 隴 行計至者將有感乎既  
 卒哭復遣中使本官同中 許  
 為辭 命號使使者逼迫及至闕下懇請  
 手詔曰不有行第十 至孝誰 盡忠墨

卷十四

之望 在 御馬一尋遷中書令集賢令知 事  
 一區 御馬一尋遷中書令集賢令知 事  
 罷賞戰功減諸軍兵省年支賜臣明年公  
 奏籍耕 加 祿 大夫 三卷述帝  
 每天長即鯁詞有死無貳 彰善癉惡見義  
 衰 為鑒 鯁詞有死無貳 彰善癉惡見義  
 可辨上極震怒謂其 上因涕泣遂寢其奏武貴妃  
 當筭本 上因涕泣遂寢其奏武貴妃  
 離 儲君將立其子使中使私 輒 御史  
 也必將興焉







長慶口口歲次口口七口癸丑朔口口口口口口

口口節度判官監察御史裏行仲舉建立 曾孫承

奉郎虔州口口

墳塋口口北去口口十復同勾口口立 國孫口口進

士口新 國孫鄉貢進士口口

承務郎試秘書省校書郎口口韶州曲江縣口口口口

篆額 韶口口口口口口口口口口口口省校書郎

可辨 口口

口奉郎尚書屯田員外郎知韶州軍州兼管內勸農

口口口口口口口口口口口口口口口口口口

口立石於曲江口口

唐中書令張九齡碑廣州刺史嶺南節度使徐浩撰

并書九齡字子壽一字博物韶州曲江人開元中官

至中書令罷為尚書右丞相貶荊州長史謚曰文獻

碑以大厠中書撰長慶三年刻石錄古

右張九齡碑按唐書列傳所載大節多同而時時小

異傳云壽六十八碑云六十三傳自左補闕改司勳

員外郎碑云遷禮部傳言張說卒召為秘書少監集

賢院學士知院事碑云副知至後作相遷中書令始

知院事其載張守珪請誅安祿山事傳云九齡判守

珪狀碑云守珪所請留中不行而公以狀諫然其為

語則略同碑長慶中立公薨在開元二十八年至長

慶三年實八十四年所傳或有同異至於年壽官爵

其子孫當不謬當以碑為是也集古錄

第一千五百六十三唐張九齡碑上第一千五百六

十四唐張九齡碑下徐浩撰并正書大厠中書撰長

慶中刻石 歐陽公集古錄云云今攷之浩撰碑時

為嶺南節度使在大厠間距曲江之卒未遠至長慶

中其家始刻石耳劉禹錫讀曲江集詩序以為曲江

燕翼無似終為餒魂而碑載公嗣子拯孫藏器碑後

又載曾孫敦慶國孫景新景重然則曲江為有後矣

不知禹錫何所據乎又云公一名博物而史不載金石錄

案唐書宰相世系表載曲江之子拯在贊善大

夫孫藏器長水丞曾孫敦慶袁州司倉參軍元孫景

新未載其官景重洪州都督府參軍來孫以下見於

表者尚有八十一人其元孫以上皆與碑合然則夢

得誠不足信矣

右中書令張九齡碑大厠中文獻之猶子抗為殿中

侍御史請徐季海製文書之距文獻沒已世餘年至

長慶三年抗之從子仲舉始立石今所存者宋天聖

八年知韶州刁湜重刻本也以術推之癸丑朔乃長

慶癸卯之七月湜昇州人兵部郎中衍之子登進士

第官屯田員外郎史不載其韶州事潛研堂金石錄

碑立於天聖八年在歐陽公集古錄之前不知歐趙

二家所見者唐刻耶宋刻耶朱長文墨池編云中書

張九齡碑徐浩撰并書長慶三年立則固唐碑矣而



此碑不著書人姓氏字雖出摹勒字法頗與徐似則亦粵東古刻矣粵東金石

碑在曲江縣所載祿山入奏九齡以為必亂中原云

云與涑水通鑑不合通鑑據舊唐書作祿山攻元宗

實錄守珪奏祿山失律請依軍法決斬許之祿山臨

刑抗聲言曰兩蕃未和忍殺壯士豈為大夫謀也守

珪以祿山當捷於擒生聞其言捨之以聞是實錄不

謂執送京師也曲江集救守珪云宜且停舊官令白

衣將領卿更審量本狀隨事處之是邇救守珪處分

之辭若既執送京師而後捨之則救當云停舊官放

還白衣將領何以救不言放還而言卿更審量耶据

卷十四

宋二

五

此則祿山未嘗執送京師九齡見之當從碑在入奏

時為實通鑑不從者蓋未見拓本第因祿山事迹九

齡語裴光庭之誤考異祿山事迹云二十一年守珪

謂裴光庭曰亂幽州者此胡也按光庭二十遂并入

奏事刪之耳碑云五月薨而通鑑云二月是未見碑

本之證也廣東通志

道遙栖禪寺水磨記

在陝西

大宋京兆府鄠縣道遙栖禪寺新修水磨記

地肺山沙門志陸撰并書 武威安晟刊石

夫開市農田之賦邦國所以備於年儲既流變磨之功

人世所以資于日用矧茲匠妙俾自輪行實濟物之殊

功乃厨頰之要務長安鄠邑有逍遙精舍焉即後秦三

藏法師什公譯經之地也此寺名標勝槩面對終南况

草木以靈奇嘗高僧而問出秦伯陪唐皆高境稱絕異

具載豐碑此不寺之東南隅三里已來案圖經曰高觀

之谷其谷口有隙地先是尚行温之地乃前寺主崇恩

端拱年中以金帛易之役始迄今皆以荒墟曾未田種

今寺主法普始一日与同志曰此廢地墻澗口水會滾

流欲樹建於磨臺似不煩於巨力既陳厥議咸以悅隨

遂乃剪伐蕪蕪鑿開峻岸方興功力會乏資財有信士

張彥實施以青蚨百繩助充營建是以掄材聚墨選匠

卷十四

宋二

五

鳩工徘徊盡合於規模巧拙皆依於制度是以危樓岫

起疑蜃吐而雲成駭浪奔輪若虬蟠而轉影且觀其源

也危峯巖岫狀怪形奇下之水也瑩碧澄潭深沉無底

人而過者莫敢而窺故九夏絕於炎殃則可滋于稼穡

一方既於哇壠則挹之弗窮其磨亭已座五間都成七

架面開客館東啟僧房俾來者洗以塵 醒平耳目望

遠天而空濶夜月良多觀雨霽於秋光屏觀疊嶂間然

世外杜絕喧繁噫豈止獨利於禪林抑亦務資於閭里

約費羨錫三百餘緡歲月未周土木功畢是知地之興

也故有其時物之盛衰良因其主今守主法普与供養

主法明並以精勤無怠道行有聞皆繼踵於真宗為鄉



聞之所仰也苟非積於勤儉安以樹於豚因者哉乃以厥事既周憲遷陵谷志陸猥承見託固讓弗遑輒述蕪辭誌於翠琰時天聖八年八月二十五日記

住持寺主法普 法珍 行寶 行感 當寺

監寺法全 供養主法明 磨主行遠 典座行素

廣惠禪院主惠安 前寺主師榮樹石 維那行

其磨地窠東至高觀澗南至澗西至坡塢上頭

塢頭通人過往北至草堂寺已上四至

草堂寺石刻三段起景祐政和

陳堯傳詩刻 景祐二年六月僧悟正書刻王聖俞

後

卷十四 宋二 五

孫疎等題名 建中靖國元年九月正書

張智周題名 政和元年十一月刻孫龍詩後

其元符年王正臣題名一段錄有全文仍以時

代次之陸增詳志

云亭里石氏墓表

碑去源高五尺廣二尺五寸三十五行行六十六字至七十二字不等正書篆額失備在山東泰安府

石氏墓志 介誤

石氏之先出於衛康叔之後康叔文王之子周公之母

弟然則石姬姓矣按本記云衛靜伯生公叔公叔生顯

伯顯伯孫孳生何為石氏春秋左氏傳隱三年有石碯

碯子厚莊十三年石祁子成四年有石稷襄十七年十

九年有石買二十七年二十八年有石惡襄二十八年

哀十七年有石圃哀十三年有石曼姑哀十五年有石

乞十七年有石黉禮記檀弓注有石貽仲莊八年又有

齊小臣石之紛如十九年又有周士石速儔三十年又

有鄭大夫石甲父文十七年有石楚成十年有石首襄

十一年十三年有太宰石奩昭三十二年周又有石張

少十四年又有天子之士石尚定十年又有宋卿石彊

六國時有石齊齊相楚國漢有萬石君父子晉有石苞

石統石喬石崇石樸又有石鑿唐有石抱忠則天朝為

天官侍郎石雄為將石殯芳著忠義六世祖自滄州

樂陵縣遷焉今為兗州人也 吾祖初遷而南得邑曰

卷十四 宋二 五

乾封後改鄉曰梁甫里曰云亭村曰商王負泰山挾徂

來有二大山之鎮且汶水注其後經其西遂築居焉仁

者樂山智者樂水 吾祖其近仁智者歟 吾祖之初

來既鮮兄弟亦無族姻有田百畝專以農為業久之始

生 高祖遠 高祖乃生 曾祖七人石氏於是遂蕃

長曾祖性嚴毅善治家口口晨起令諸子弟畢先趨

田叔祥子弟無敢後者故石氏富於粟且當五代兵寇

之時中原用武諸祖又皆敏有材力習戰尚勇騎射格

鬪豪於鄉里趙將軍者鉅盜也眾數千人張旗鳴鼓攻

掠郡縣其鋒甚盛嘗過吾里中不敢為力遣使乞具一

節諸祖諾之行人更其辭賊憤乃來戰遂陣於南門之



外我不素備猶獲賊數百人方戰時遇力疲則憩於門  
內蘇而復戰賊勢已抑口口者未得尚酣戰口口曾祖  
鞋係斷投門內有姦閉門不納遂敗是以長曾祖

七曾祖 大祖父 二祖父 四祖父 七祖父皆

沒於陣 三曾祖善戰既敗賊入門升堂階又斬賊口  
口口乃攀堂檐口口出里餘息於栗林而數十步渴  
就溝水飲眼背血出滴水上苦戰如此竟免嗚呼石氏  
之遷其當唐季乎緘之歲在晉開運三年也後五年慕  
容氏反兗州即周太祖廣順四年也賊後口口年石氏  
乃分曾祖第一房無嗣與第五房合為一院凡六院後  
第四房嗣亦絕為五院今第一院分六院第二院分三

卷十四 宋二

院第五院分四院第七院分二院合十五院然皆出於  
七曾祖口叙其略 第一院曾祖諱路堅娶顏張單氏  
生 大祖父 二祖父大祖父娶秦氏無子女二八長  
適而王張氏次適南頌張丁讓二祖父娶侯村鄭氏生  
長伯父明二伯父靜長伯父娶陽關朱氏無嗣一女適  
劉氏湘筠其甥也伯父口蓋術二伯父娶厚于桑氏生  
六男曰用曰誠曰元吉曰政曰峯曰宣三女長適舊縣  
陳隱次適下村張氏次適下村趙氏 用二男曰變曰  
福一女適聶氏福生口變生先得哥先生大眼 誠一  
男曰澡三女適寇氏郝氏韓氏澡生翁兒 元吉一男  
曰澗一女適夏氏澗生王兒 政一男曰簡二女適同

氏口氏簡生 峯三男曰友諒曰友直曰友口二女皆

適張氏 宣三男曰全曰師恭曰師讓二女長適富氏  
次在室 第二院曾祖諱路劍娶劉氏生四祖父洪十  
一祖父瓌一女適李口口口口口口口口伯父口  
口伯父娶李氏二男曰坦曰榮一女適口口口口口口  
睦師和師厚一女適晏氏師睦生課兒 榮生師哲師  
敏四祖父皆為桑令公 十一祖父娶口張戴氏生  
四伯父勻二女適劉氏張氏四伯父娶神氏生寬寬生  
修已黑牛一女適成氏修已生揚世 第三院曾祖  
諱路賓娶亂封黃氏生九祖父文杲十四祖父九祖父  
娶屈溝口氏生八叔父謙二女適耿氏葛氏八叔父娶

卷十四 宋二

下村馬氏一男曰亨二女適丁氏劉九臯十四祖父無  
子 第四院曾祖諱路巖娶趙氏事安太口師趙侍中  
慕容相公素太保天福七年補衙前子弟九年補獵務  
口口三年補中府獵射務都頭乾祐三年廣順三年為  
討擊副使無嗣一女適戚澄 第五院曾祖諱路具娶  
栢子趙氏生十二祖父 欽一女適太子中舍劉閱 十  
二祖父娶西王王氏生我 烈考及 仲父 仲父  
季父居化二女適西朱劉氏百子趙氏我 曾祖  
篤勤農樂田野終身不游市郭然喜衣冠嘗囑我 烈  
考於鄉先生願授以經因語人曰吾不取口吾口金紫  
口鄉黨以儒名吾家吾老死足矣 烈考果登第列東







軍州兼管內勸農事借緋士建仲書 承奉郎

待制作監主簿口彥輔篆額 孫湛刻

右石氏世表石介謨士建仲書歐陽公撰介墓表稱父丙官太常博士而此表云仕至太子中舍與歐表異歐表介有子師訥此云介生彭哥川哥徠哥蓋各舉其小字未審誰為師訥也孫明復寄范天章書曰今有大名府魏縣校書郎士建中南京留守推官石介二人者其能知舜禹文武周公孔子之道者非止知之又能揭而行之者也執事若上言於天子次言於執政必能恢張舜禹文武周公孔子之道以左右執事教育國子丕變於今之世矣建中學行與介

卷十四 宋二

齊名當亦奇士而學於明復者仕至兵部員外郎史不為立傳後世無述焉驗其書法亦自不俗金石文

石介字守道天聖八年進士及第初授嘉州判官後以直集賢院出通判濮州事具宋史本傳介嘗躬耕徂徠山下人以徂徠先生稱之有徂徠集二十卷宋孔平仲談苑稱石介文章學術天下宗師著宋頌十篇倚那清廟無以加也慶曆三年天下所謂賢士大夫必用於兩府侍從臺諫之官宋之用人於茲為盛介作慶曆聖德詩 四庫全書徂徠集要王偁東都事略記仁宗時罷呂夷簡夏

疎而進章得象晏殊賈昌朝杜衍范仲淹韓琦富弼王素歐陽修余靖諸人介時為國子直講因作慶曆聖德詩以褒貶忠佞其詩全載集中仿唐愈

元和聖德詩體唐憲宗削平淮蔡愈仿雅頌以紀功是其職也至賢姦黜陟權在朝廷非儒官所應議雖當時以此詩得名而實不可以訓誠至論也談苑之說猶近標榜歟明一統志濟南府人物石介交州奉符人師事孫復固窮苦學進士及第歷鄆州推官嘉州判官居憂躬耕徂徠山下葬五世之未葬者七十喪以易教授魯人號徂徠先生服除為國子監直講進慶曆聖德頌出判濮州葬族

卷十四 宋二

喪立墓表疑在一時皆篤行也

封洪聖廣利王牒

高七尺六寸廣二尺六寸篆額題榜南海洪聖廣利王入字下分二層上層牒十二行行十八字下層廣州官屬七行年月一行字數不計正書在廣東廣州府南海廟

中書門下牒 廣州

南海廣利王

牒奉 勅四瀆淵流歷代常祀物均蒙於善利禮未峻於徽稱載考國章式崇王爵四瀆並褒封為王其四海仍增崇誌號宜封為洪聖廣利王及令本處限勅命到差官精虔致祭牒至准



勅故牒

康定二年十一月 日牒

右諫議大夫參知政事王

右諫議大夫參知政事晃

戶部侍郎平章事章

右僕射兼門下侍郎平章事

以上刻上層

承奉郎權知觀察

下缺

節度推官承奉郎

下缺

宣德郎試秘書省校書郎權節度掌書記章

朝奉郎尚書都官員外郎通判軍州兼勾當市

船司及管內勸農事上騎都尉借緋謝

卷十四

宋二

三

朝奉郎尚書都官員外郎通判軍州兼勾當市

船司及管內勸農事輕車都尉賜緋魚袋

廣南東路諸州水陸計度轉運使提點市船司本

路勸農使朝奉郎尚書主客郎中兼發遣軍州

事護軍賜紫金魚袋馬

慶曆二年二月十七日上石

承務郎守錄事參軍陸賁書并篆額 僧表

榮鐫 以上刻下層

按宋史禮志康定元年詔封南海為洪聖廣利王與  
碑稱康定二年十一月不合攷皇祐五年牒稱康定  
中慶元四年牒稱康定二年並不云元年則史誤也

史康定僅一年而碑稱康定二年十一月者蓋是時  
仍未改元爾宋史仁宗紀慶曆元年十一月丙牒末  
署銜據仁宗紀參知政事晃宗慈康定元年任戶部  
侍郎平章事章得象寶元元年任門外侍郎平章事  
呂夷簡亦康定元年任至參知政事王舉正則康定  
二年始任如增封洪聖王在元年則牒末何得署據  
此亦足證碑之是而史之非矣碑下方題銜諸人名  
莫可考惟宋史陳太素附傳及華慶石刻有轉運使  
馬尋慶曆年任當即此碑所題轉運使之入呂夷簡  
不著姓者老學庵筆記云舊制丞相署勅皆著姓官  
至僕射則去姓是也廣東通志

卷十四

宋二

三

保寧寺牒并帖

正書在陝西興平縣

中書門中祿京坊府

京坊府奏准勅分拆所管存留有無名額僧尼寺院共

陸拾壹所伍拾柒所並合勝任額數內興平縣肆所並

無額

一清梵寺

宜賜保寧之寺為額

一西禪院

宜賜淨相禪院為額

一誌公塔院



宜賜多寶之院為額

一法花院

宜賜惠安之院為額

陳奉 勅據小拆到先存留無名額寺院等宜令本府

係未勝任得額外其諸寺院各依前項名額勒懸掛牌

到准

勅故殊

太平興國三年四月三十日牒

中書侍郎平章事盧

右僕射兼門下侍郎平章事

左僕射兼門下侍郎平章事

卷十四

使帖 興平縣 右准

勅命如前檢會昨准 轉運衙牒奉

勅命指揮仰子細分拆逐寺院現在殿宇房廊功德佛

像及僧尼人數仰逐處官員等相度內有合勝任得勅

額寺院之尊別坐閣奏者 使司尋備錄帖司錄司仰

一依 勅命指揮遍下管內州界諸縣仰子細分拆無

名額存留寺院見在殿宇房廊功德佛像僧尼人數仰

撰簇都大文帳申上續據司錄司狀申據長安等一十

三縣及左右廂司供申到准 勅命存留無名額僧尼

寺院殿宇房廊屋舍佛像及畫壁功德僧尼人數文帳

使司尋具此繳連申奏申使堂牒轉運衙及申大王訖

今奉 勅命宜令本府除未勝任得額外其餘寺院各

依降到 勅命指揮管界諸寺院速便各勒逐寺製造

額牌依降到名額書勒大字了將赴衙呈過各赴本寺

懸掛兼具知委結罪文狀供申者

太平興國三年六月五日帖

觀察推官范 節度推官閻 右贊善大夫通判軍

府事楊 水部員外郎知軍府事奚

使武功郡王 在京

縣 帖保靈之寺

清梵寺准 使帖奉

勅宜賜保靈之寺為額者今帖縣仰一依降到 勅命

卷十四

指揮勅本寺製造額牌依降到名額書勒大字了各將

赴衙呈過歸本寺懸掛兼具知委結罪文狀供申者

右准 使帖如前續准 使帖指揮切錄諸縣例是各

有寺院若將牌 上府呈過况當時暑又緣去府住覆地

遙仰立便指揮管界寺院依降到名額各令如法書勒

大字了當只仰本寺院便自懸掛不得更將上府申呈

者事須帖本寺一依 勅命指揮降到名額製造額牌

如法書勒大字了便於本寺懸掛仍具知委懸掛月日

結罪文狀申上以憑申使不得有違者太平興國三年

六月二十日帖

守主簿 權知縣事彭



大宋天聖四年歲次丙寅五月一日丙子建 當寺  
賜紫沙門□□共浴室院主僧善海同建 官表白  
僧潛用寺主僧時□尚座僧守勤維那僧楚玉  
東京大相國寺僧惠詮書

安文晟刻字

晉大宋慶曆三年歲次癸未五月戊午朔壬日己巳闔  
寺眾僧同立

寺主僧寶全尚座僧志堅維那僧務

安元吉立石

此太平興國三年勅賜保寧寺牒刻於天聖四年立  
於慶曆三年慶曆三年五月為戊午朔則己巳當是

卷十四 宋二

十二日碑作王者誤筠清館金石記

法門寺修九子母記

高二尺三寸廣二尺五寸二十三行行  
二十二字行書在陝西扶風縣本寺

法門寺重修九子母記

儒林郎守虢州司理參軍張爽撰

夫九子母學浮屠氏者言之在異趣矣始則憑負性力  
突戾慈忍洎大雄氏示現威德攝以正道故力殫氣沮  
神弗克競而旋能服義畏威降志下體慄然歸順逮夫  
能仁之教流被震旦嚴祠善利充滿天下故存其像貌  
儼列左右蓋錄其背邪鄉正之道亦足尊尚矣法門寺  
東廊下有故像一堂以其子孫眾多耆舊傳云實續之

後者苟蠲禳精禱則身枝蕃茂而席其福然年穠婦久  
堂宇傾圯雖有陳形獎質亦不克副瞻仰者之恭畏也  
景祐丙子歲里人試匠鑄鉅鹿魏德宣與同閤人清河  
房君有鄰武威奉職安君召相與建晉再議裝緝時屬  
西夏跋扈邊鄙興師供億頗勞故不果蚤就其志迨今  
年五月中方畢其事續塑一新其母則慈柔婉約且履  
且淑端然處中視諸子如有撫育之態其子則有裸而  
携者有襁而負者有因戲而欲啼者有被責而含怒者  
有迷蔽而相失者有羈午牽衣而爭恩者二人焉有膝  
冠服膺而夾侍者二人焉擁戀庭闈天姿駉冶不可得  
而談悉非施者之心再勤匠氏之工精妙亦不能允臻

卷十四 宋二

其極□□君子之肇意也以家鐘餘慶業茂素封惟茲  
有後未□矧矧因相為祝寅罄迺衷功未及終咸遂其  
應噫神道冥昧昭感之績信未可誣爽不佞辱見請文  
其事讓不獲已因敢聊序其大略云爾時慶曆五年閏  
五月一日記 進士魏戡書 塑人王澤 畫人任文  
德

真身塔主兼都修造主正辯大師賜紫法能立石

院主僧廣隨 勾管本殿僧廣嚴 張遵刻字

按法門寺重修九子母記張爽筆甚雅潔魏戡書  
仿右軍張遵刻石尤為北宋能手如記所狀即王  
塑任畫亦各精妙惜東廊故像無復舊觀矣記稱



儀修於景祐丙子年畢事於慶曆五年配相距十  
稔仁宗景祐初西夏元昊繼立取瓜沙肅州有地  
萬里僭號入寇故云西夏跋扈邊鄙與師迫慶曆  
中韓范宣撫陝西元昊上表內附秦鳳無事像教  
觀成即一隅修廢之端可知世故與政治之得失  
焉魏戡訪碑錄誤作戢

重刻扶風夫子廟記

高三尺八寸廣二尺二寸二分行  
行二十字正書在陝西扶風縣學

鳳翔府扶風縣

夫子廟記

唐文粹作扶風  
縣文宣王廟記

唐尚書駕部郎中程浩撰

天地吾知至廣也以其無所不覆載日月吾知其有

卷十四

宋二

字五

至明也以其母所不照臨江海吾知至大也以其無所  
不容納料廣以寸管測景以尺圭航大以一葦廣不  
逃其數明不能私其質大不能以其險偉哉夫學後  
覆地而生知死地之始先天墜而後知天地之終非日  
非月光之所及者遠不江不海潤之所溥者博式代禮  
樂吾知其損益百王憲章吾知其消息君臣以位父子  
以親家國以作用肥鬼神以享衛未可詮亦文粹作其  
游字誤有物釋未可證於無生弋以貫之我先師夫辯夫子  
聖人也帝之聖者曰堯王之聖者曰禹師之聖者曰  
夫子堯之德有時而息禹之功有時而窮夫子之道  
久而弥芳遠而弥允用之者昌捨之者亡替否於周今

泰於歟不然者何被袞而裳坐旒而王者我扶風古縣  
也在京之西環渭之北望標關輔之首雄壓劇秦之大  
有尉曰表弁者學吞漢臺賢負伊鼎文則變雅行乃矩  
物其為政也剛以斷其理身也柔而立迴大君之清問  
動賢相之情文粹作精選寅文粹作鮮奉詔首廓新祠宇廟間岑  
立宮牆鳥趾辟先師於兩楹羅亞聖於十哲切蘭有  
主院栢分行徂庭自肅入室加敬陳牲牢而如在問邊  
豆而先筭完下大軍之後也時獎而沒禮域中小康之  
前也俗踰而迷歸尚儒以戢兵設義而銷戰使人從壽  
遠惡而不自知大哉表氏之子其用心也至矣邑宰李  
公才思練達政心和理風聲樹於不變文粹作頌頌樂而不知

卷十四

宋二

字五

文粹縣丞主簿尉等瑯琊王畿黍稷公器覽容色窺相  
公之明鏡整鬢鬚趨相公之龍門雲霄坐馳鳴躍可俟  
浩自帝鄉薄逆鳳翔入境而醉聞佳政告歸而文粹作  
味尤續前尉許贊起予能事春秋之徒如何勿書時大  
麻二年丁未歲記張遵刻丹  
文成遂二百二十季實炎宋慶曆戊子歲琅耶王  
宗元自衛尉丞知縣事駭民履之踰廟也甚矣迺新  
廟刻文牖民為學副本朝右文之意謹題  
按唐大厯二年程浩撰扶風夫子廟記載唐文粹  
當時碑刻既佚不知書者何人至俗傳顏魯公書  
刻湖州復刻華州者乃後人集顏書刻刻字無



多錯誤後陋作偽之拙萃編姑錄無足辨也是碑  
為宋慶曆二年知縣事王宗元所立觀後題識蓋  
即其書丹而刻丹者為張遵宗元書法適逸在楮  
遂良殷元祚之間合觀法門寺修塔廟碑陰慶曆  
戊子皇祐己丑行書詩刻題名及復唯識廨院記  
雖與此碑書體不同而筆蹟實出一手唯識記或  
正或草或兼篆籀分隸有隋曹永恪修陳思王廟  
碑之遺此以正書而參嶧山碧落諸體用意相類  
為宗元自書無疑唯識記後有皇祐三年琅邪口  
元書以此碑證之泐處為王宗元無疑也張遵  
精於勒石此碑及唯識記而外如普通塔記法門

卷十四

宋二

聖

寺九子母記封太白山神濟民侯勅皆其鐵筆極  
一時之能事獲斯石墨足洗假殘碑之穢矣自宋  
仁宗慶曆八年戊子上溯唐代宗大曆二年丁未  
實二百八十二年自大曆丁未越文宗大和元年  
僖宗光啓三年五代漢高祖天福十二年宋真宗  
景德四年凡五丁未宗元所記誤短甲子一周故  
祇云二百二十二年耳記中道未可詮其有物其  
作亦動賢相之精選精作清毗頌樂而不支支作  
知皆誤筆宜從文粹

筠清館跋尾附錄於左以備參攷

陸增祥志

此碑共有四本一在華州題為員外郎顏真卿書都

官郎中徐浩題額今存殘石一段計八行七十一字  
旁刻少華探花王氏家藏八字一在西安碑林宋僧  
夢英書題曰駕部郎中程浩撰夢英跋云此記元刻  
在湖州臨安縣臨安宋屬杭州不一在扶風縣大曆  
二年駕部郎中程浩撰慶曆戊子歲縣令王宗元書  
刻較夢英本多扶風古縣也以下半篇即此本也一  
在當塗縣元至正元年太平路總管賈度重刻亦題  
駕部郎中程浩撰武部員外郎顏真卿書都官郎中  
徐浩篆後題天寶十一載建度跋云得之冀寧廟學  
其文亦無扶風古縣也以下半篇夢英所云臨安縣  
即今杭州府屬賈度所云冀寧路今為山西太原府

卷十四

宋二

聖

治此二本今皆未見以顏徐二公官履證之其為武  
部員外郎及都官郎中正在天寶十一年金石萃編  
云徐浩未嘗為都官郎中豈未見多寶塔題銜耶又  
假師學自貞元十五年張式撰浩神道碑云遷金部  
員外郎轉都官刻本載書碑時為四月廿二日與  
那中在天寶時賈刻本載書碑時為四月廿二日與  
魯公所書徐浩題額之多寶塔碑同日碑不同惟華  
州碑本與多寶塔碑字體而扶風此碑題為大曆二  
年記其時去天寶十一載凡十有五年之久魯公已  
山峽州別駕改吉州司馬年譜云大曆徐浩亦由廬  
州長史入為中書舍人矣張式撰浩神道碑謂代宗  
時正此程浩官履雖無明證亦不應尚為駕部郎中  
是碑若為扶風而作不應顏徐二公書篆於前竊疑



此文前半篇係程浩所撰不知為何處廟學而作  
得之與魯公為之書丹徐浩為之篆額至大  
二年扶風建碑遂襲用原文添入扶風古縣也以下  
二百九十六字仍託名于浩而書其舊銜故扶風古  
縣也以下文氣與前半篇不類而官階年月亦復差  
謬若是姚鉉輯唐文粹載扶風夫子廟記亦題為大  
國二年程浩撰蓋據扶風石本採入也賈度所刻即  
華州本之未斷者故二本行格悉合夢英本則據臨  
安重刻書之故其文微有異同扶風本則託名者所  
為故其文多異今以扶風本與諸本合校摘其互異  
處另錄於後 天地吾知本多其字 至廣也無也

卷十四

字以其無所夢無不覆載日月吾知華州本及夢  
至明也夢賈無以其毋作夢無所夢賈無不照臨河  
江口夢賈吾知其夢多至大也夢賈無以其無所夢  
無所不容納測景明以尺圭廣不口夢賈逃  
其數偉哉此二字夢夫學作夢後夢地而生  
知死夢天地之口華州夢始先墜華州夢而沒潤  
之所浸英本華州夢者博式華州夢三代禮樂吾知  
無知其損益吾知夢賈無其消息父子以親  
夢親家國以華州夢巴夢賈鬼神以響夢賈  
未夢不詮夢亦夢其有物犬夢賈以買之先  
師夫嚮古文凡十字其云子作場今石內子或作學

或作無無作廟者又云曹作善今夫子夢賈無聖人  
也帝之聖者夢賈作古曰堯王之聖者夢賈古曰  
禹師之聖者曰夫子此二字無禹之功有昔夢賈而  
窮遠而弥允夢賈用之者夢賈昌捨之者夢賈亡  
者夢賈無何被夢賈袞而袞坐夢賈旒夢賈而王者  
裁夢賈作矣○步扶風唐文粹古縣也動賢相之  
清文粹選寅文粹奉詔旨死文粹天下大軍之後也  
使人從善文粹速惡風文粹聲樹於不變也頌  
樂而不知文粹薄遊鳳翔右金石萃編祇  
錄華州本於唐夢英本於宋今以此碑錄宋而辨正

卷十四

之如此金石記  
近見湖北通志嘉慶亦載有此本題云襄州孔  
子廟學記注云皮日休撰在襄陽今已佚後云  
右碑文見皮子文藪案碑無年月通志亦不言  
次唐咸通四年後文即此文無扶風古縣也以  
下半篇與西安本同而字句有異錄以備攷  
至廣至明至大均至字上潤之所浸者  
博及者廣之所謂亦有物其證於無生  
其用之者舍之首兩者字餘與此本悉同  
惟明或死墜式親衛式嚮咎十一字不作古  
文體為小異耳據此知吳氏謂後半篇係扶風



添入文粹即據扶風本採錄者似屬可信顧趙氏金石錄所載襄州孔子廟堂碑係垂拱元年立于敬之撰咸通間並無此碑湖北志殊不足據至以為皮日休撰者楊升庵已言其誤來氏觀妙齋金石攷略亦謂文較無此文也再萃編所載係西安本而以為在扶風縣殊誤并識之

傳求等釋奠題名

皇祐二年正月隸書刻開成石經之後在陝西

安府學

韶州永通監記

卷十四 宋二

四十五

高六尺廣四尺二十二寸二十六行行三十六字正書篆額失指在廣東曲江縣光孝寺

韶州新置永通監記

古之建國者義以制事財以聚人八政之先曰食與貨即山鼓鑄三代而然禹鑄歷山之金以禦水禍湯造莊山之幣以拯旱虐周以金錫之利分隸虞衡唐以柳桂之郡並建爐冶貨之所產卒無定處興造之謀期於便事而已 國家平一諸夏統綏四海開寶興國之際收復江固因其故區作為泉布時移歲積地產靡常比年已來治氏幾廢也

今天子嗣位之二十七年特詔翰林學士葉公清臣宋公祁經度山澤之禁以資國用乃僉作奏曰謹校郡國

產銅和市之數惟韶為多而夔復嶺阯由江淮資本錢以酬其直實為迴遠謂宜即韶置監分遣金工以往模之歲用銅百萬斤可得成幣三巨萬三分其一以上供餘復市銅幾得二百萬如是則其息無窮矣 詔

下其議於廣東于時轉運使直太史傅公惟通志知

韶州比百副郎樂公温故協恭承 詔以經厥始

郡有故堞號為西州遺址高平宛出郭外乃相厥土畢

則食焉凡棟宇之制管庫之嚴詢于故實斷以心匠模

沙台金分作有八刀錯水瑩離局為二並立門鑰牙自

堤防當其中扁控以廳事誰何警察目無逃形其鈐錯

之備用薪炭之兼蓄別葺異室布于兩序出內謹密前

卷十四 宋二

四十六

為大閱治官別署于閣之南羣工屯營于垣之外市材于山市壁于陶雇工于巧凡手指之勤筋力之用率評價而與之金不羨幣貲不徭民籍而功用成焉屋八百楹最材木鐵石陶旋之用凡一百四十萬惟材木六千資于連山釘十萬出自真陽餘悉替辦于韶之境而民不知後乃知循良之政識自有體哉以皇祐初年龍集已丑三月甲午始築其基而飭其材八月辛酉棟宇完竦鎔備物有區工有居九月己亥大合樂以落之董儻巧募新習勗怠勵勤授以程準日課千緡不愆于素初郡之銅山五歲共市七萬前太守潘公一歲市百萬及藥公繼之乃市三百萬明年又老倍之歲運羨銅



三百萬以贖嶺北諸冶苟非主計者通其財提綱者揚其職守土者宣其力則何以協規創模成效之速如是哉且韶被山海雜產五金四方之人弃農私持兵器慕利而至者不下十萬窮則公剽怒則私鬪輕生抵禁亡所忌憚緩其羈縲則鷹擊而陸梁急其銜勒則獸駭而踧齧故境壤雖狹而獄狂寇抄常倍他境必資威肅惠和兼被于物乃成善政觀此圖功賦事精至詳敏則民之受賜其可知矣初以遠方置監議者不一故朝廷有以待之明年四月乃下勅賜名永通時天子親享明堂之歲十月初三日光祿少卿分司南京余靖記

卷十四

宋

七

江夏黃昌齡書并篆額

按碑在廣東曲江與樂昌之游泐溪石室記並余靖撰黃昌齡正書後題天子親享明堂之歲蓋皇祐二年仁宗即位之二十八年韶之置監成於皇祐元年八月二年四月賜名永通十月撰記立石其以元年為冠年他碑所未見也玉海慶曆八年九月韶州置鑄錢監皇祐元年二月以韶州新置監為永通監紹興二十七年七月戶部侍郎林覺奏永通監選通判主之宋史食貨志慶曆末韶州天興銅大發歲采銅二十五萬斤詔即其州置永通監今以碑記攷之韶州置監之議始於三司使葉清臣宋祁而轉運使傅惟口知韶州樂温故成

之清臣祁本傳皆未及記又云初郡之銅山五歲共市七萬前太守潘君一歲市百萬樂君繼之市三百萬明年又差倍之歲運美銅三百萬以贖嶺北諸冶則歲采之數亦不止二十五萬斤矣王象之輿地碑目載余襄公所撰碑在韶州者凡五今惟泐溪石室記猶存則未見此碑也廣東通志歐陽修余襄公神道碑云祀明堂覃恩遷衛尉卿據通鑑覃恩在九月此記十月猶稱光祿少卿者詔未至耳

南海廟碑陰題名四段

碑前已見此碑陰碑額之陰兩段及兩側起首兩端均在廣東廣州府

卷十四

宋

七

祖無擇等題名

皇祐二年孟秋庚寅偕陸仲息子強丁寶臣元环李徽之休甫王逢會之劉竦子上謁

廣利王夕宿廟下祖無擇擇之記

彈琴道士何可從鶴字僧宗淨同行

右祖無擇等題名七行行七字何可從宗淨題名三行行五字在碑陰上層字徑四寸按皇祐二年閏十一月惠州羅浮山長壽洞題名稱提點諸州刑獄太常博士范陽祖無擇四年九月連州大雲洞題名結銜稱廣南東路轉運使則無擇謁南海廟方任提點刑獄後遷轉運使丁寶臣常州晉陵



人景祐元年進士見歐陽修所撰墓志銘王逢列  
宋史文苑傳李徽之見青箱雜記云李給事徽之  
丁未九月生蓋徽之終給事官也陸仲息劉竦無  
攷

向宗道題名

宗道從事於廣并今三拜祠下熙寧壬子三月權發遣  
轉運使公事向宗道題

右向宗道題名六行行五字字徑三寸正書在碑  
陰中層宗道字元伯由尚書職方郎中權發遣廣  
南東路轉運使公事見熙寧辛亥三月連州燕喜  
亭題名辛亥壬子熙寧四年五年

卷十四

程師孟禱雨記

熙寧歲次癸丑十二月丙申距甲寅六月辛未  
府帥諫議程公凡四謁

南海廣利昭順王蓋將

天子之命求雨於神而兩禱兩謝之獲應頗異前太守  
有一至廟下已二十餘年而後寂寂無傳今

公戾止何其偉歟亦足為靈宮一時之盛事資邦人百  
年之美設也時獻官黃稹趙光弼攝奉禮黎獻臣攝太  
祝富臨輒記於退之之碑陰云公之子德叟義更陪位  
右府帥程公禱雨記十六行行九字字徑寸二分  
正書刻於碑額之陰程公即師孟時以右諫議大

夫知廣州軍州事充廣南東路經略安撫使故稱  
府帥師孟及趙光弼黎獻臣富臨官位並見於是  
年正月陳之方勅祠南海神記黃稹又見是年八  
月蘇咸南海廟謝雨記亦為獻官而不詳何職蓋  
熙寧七年甲寅正月六月十月師孟凡三祀於南  
海廟也

彭鉉等題名

端平丙申三月清江彭鉉詣 祠蔽祀事登浴日亭訪  
韓碑誦 坡句摹本而歸刻石碑陰時廬山胡泳與  
其季洵偕行 豐王叔刊

右彭鉉題記八行行六字字徑三寸五分行書刻

卷十四

碑陰末層理宗端平三年歲次丙申是年彭鉉知

廣州軍州事見廣東通志

南海廟開寶碑陰題名三段

分刻碑陰及碑陰之額起皇  
祐訖熙寧在廣東廣州府

田瑜等題記

聖宋皇祐辛卯歲三月十九日庚午立夏祇 命致享

于

洪聖廣利王廟右諫議大夫充天章閣待 制知廣州  
田瑜都官員外郎前監鹽倉黃鑄虞部員外郎通判朱  
顯之謹題 僧宗淨刊

右宋仁宗皇祐三年三月田瑜等題記六行行十



二字字徑五寸正書在潘美等銜名之右宋制有左右諫議大夫左屬門下省右屬中書省此碑田瑜係銜右諫議大夫宋史田瑜傳脫右字當以碑為實

譚粹等題記

熙寧甲寅仲春十九日府幕譚粹檢季邑簿李種書碑謁拜祠下

右神宗熙寧七年二月譚粹李種題名五行行五字字徑五寸正書刻田瑜題記之下譚粹稱府幕蓋都督府之幕職官幕職有簽事判官推官掌書記支使粹但稱府幕何耶李種係銜檢季邑簿李

卷十四

邑酒言下縣蓋當時有此語而史傳無之獨見此碑爾

蘇咸謝雨記

熙寧七年秋八月

上以久旱精禱天下名山大川詔右諫議大夫知

廣州程公致祠

南海洪聖廣利昭順王已而休應云獲復命公行賽

謝之禮時黃稹趙光弼為獻官黎獻臣譚粹攝奉禮太

祝陳端與公之子德叟義叟陪位冬十月十八日齋

咸記李種書

右熙寧七年十月蘇咸南海廟謝雨記十一行行

十字正書刻碑陰之額宋史神宗本紀是年九月戊戌時雨降即此記所云休應惟八月精禱名山大川史臣失載碑稱程公不名據救祠碑蓋師孟也陳端見南豐文集翰林醫官制未知即此人否並見廣東通志金石略又嶺南石刻此碑而外數見譚粹題名熙寧丁巳二月連州大雲洞題名稱郡人譚粹文叔五月太守杜扞題名稱從事

譚粹文叔元祐三年龍川白雲巖題名稱承議郎

知郡事譚粹元祐癸酉年韶州九成臺移立蔣之

奇武溪深詩刻稱右朝散郎知韶州軍州事譚粹

建中靖國辛巳年八月英德碧落洞詩十月南山

詩刻並稱朝散大夫知軍州事譚粹又英德南山

題名稱凌江譚粹文叔按宋連州連山郡龍川縣

循州海豐郡英德縣韶州始興郡凌江在南雄州

西北地接韶連故大雲洞題名亦稱郡人也據此

則粹字文叔由幕職知循州復知韶州通志職官

表失載元祐八年建中靖國元年知韶州軍州事

平蠻三將題名

高一分正書篆額題平蠻三將題名六字橫列徑尺

許在廣西桂林府

龍隱岩真洞

大宋皇祐四年夏蠻賊儂智高寇廣南陷十二郡據

州其年九月

州其年九月



詔以樞密副使狄公統兵南征號二十萬明年正月已未與賊戰於邕之歸仁大破之翼日復邕州賊之餘黨遁於銅柱之外二月丁亥班師至桂林

詔換河中旌節召還機密凡從行將佐文武官二百三十一員今記將官已下姓名於左

宣徽南院使彰化軍節度使荆湖南北路宣撫使都大提舉廣南經制賊盜事狄青第一將下

左衛將軍荆湖北路兵馬鈐轄王遂 西京左藏庫副使孫節職役於陣贈忠武軍節度觀察留後 如京副使賈逵

西京左藏庫副使竹易 文思副使時明 管勾機宜太子贊善大夫馮炳 權石州軍事推官

武緯 管勾糧草殿中丞霍建中 走馬承受公事入內侍省內西頭供奉官張若水李若訥

樞密直學士右諫議大夫充荆湖南路江南西路安撫使廣南經制賊盜孫沔

內園使陵州團練使入內侍省押班充荆湖南路江南西路安撫副使廣南經制賊盜石全彬第二將下

莊宅使荆湖南路兵馬鈐轄劉几 文思副使張憲 六宅副使孫昂 供備庫副使鄧守恭夏元

崇 內殿承制閤門祗候孫宗旦 管勾機宜都官員外郎鄭紆 勾當公事殿中丞王綱 管勾

官員外郎鄭紆 勾當公事殿中丞王綱 管勾

糧草效用侍其濬

秘書監知桂州充廣南西路都鈐轄兼經略安撫使廣南東西路經制賊盜余靖第三將下

皇城使廣南西路兵馬鈐轄李定 供備庫副使史青 內殿崇班武防 虎翼都虞候呂斌張遠

管勾糧草大理寺丞章詢 經制賊盜司走馬承受公事入內侍省內西頭供奉官李宗道

西頭供奉官李遠 管勾機宜守將作監主簿余仲荀 勾當公事權邕州節度推官黃汾

轉運使管勾隨軍糧草都官員外郎孫抗 轉運判官都官員外郎宋咸

提點刑獄同計置糧草司門員外郎朱壽隆 文思副使高惟和

其年二月曲赦廣南東西路甄勞能減租賦其死事者給棺斂錄子孫溪峒首領不從賊者悉加恩

賞又宣德音荆湖江南詢疾苦蠲賦役雜犯死罪已下並從慮減四月又

詔以青為樞密使孫沔授給事中樞密副使余靖遷工部侍郎石全彬授官苑使利州觀察使孫抗

授司封員外郎宋咸職方員外郎朱壽隆考功員外郎高惟和左藏庫副使王遂而下定功為五等

第一等者轉官五資餘增秩有差



僧寶珍象額 區華區誠鏤

右平蠻三將題名石刻云皇祐四年儂智高寇廣南陷十二郡據邕州即東都事略余靖傳稱智高陷邕州乘勝連破嶺南州縣圍廣州還據邕是也云詔以樞密副使狄公統兵南征又書銜云宣徽南院使彰化軍節度使荆湖南北路宣撫使都大提舉廣南經制盜賊事即宋史狄青傳稱青領彰化軍節度使擢副樞密使儂智高反除宣徽南院使宣撫荆湖南北路提舉廣南經制盜賊事是也云明年正月與賊戰於邕之歸仁大破之復邕州賊遁於銅柱之外即宋史紀事本末稱五年正月狄青夜度崑崙關大敗儂

卷十四

宋二

差

智高於邕州智高走大理及東都事略稱狄青敗賊於歸仁邕州平是也云班師至桂林詔換河中旌節名還樞密末云詔青為樞密使即宋史本傳稱捷聞遂護國節度使河中尹及東都事略云青還朝復為樞密副使遂拜樞密使是也石刻所載與史傳並合又余靖平蠻京觀志云先是命樞密直學士孫沔入內押班石全彬同本路經略使余靖經制盜賊命青以宣徽使大提舉總其節制明年正月己未青帥三將兵至邕州其詞似以河全彬靖為三將而青為總帥者此碑青為第一將以全彬為第二將靖為第三將蓋朝命以全彬副沔故共為一將也

廣西通志金石略

嵩臺石室記

高三尺八寸廣二尺八寸十六行行二十一字正書在廣東肇慶府七星巖

書端州嵩臺石室

混元喪精天地均氣融川結山曷嘗私於一物哉而韜奇毓怪絕與類殊疑得造化之偏者其崧臺石室歟崖斷穴露呀然而闢闢嵌啞剝截薛掀層巖劃巨石頑青老碧將墜復屹交撐互撐如竦如立龍蛇盤螫煙雲出入中敞平地廣叔側環翠壁踰仞滴乳成柱疑嵐作蓋若非神驅鬼役鑿空架虛不棟不榱疇克其壯又不知列仙移來真宰匠出吁其偉乎圖經謂帝觴百神之所亦九九小洞天之一也谿泉清泠林鳥

卷十四

宋二

差

嘲啻猿跳獸擾藤嬰薛纏春葩夏蕪秋菊冬桂皆常常景物奚足詫尚去夏五月儂寇軼境二廣騷動朝廷命翼參掌漕計助餉軍實明年春賊平每按部西江停舟下瀨與前郡守曲臺丁寶臣元珍今郡守殿省江東之唐公乘公之休縱遊為樂窮幽抉勝飫心飽目因狀厥實用示其末  
炎宋皇祐五年癸巳仲夏首吉潯陽陶翼商老文  
按太平寰宇記嵩臺在高要縣北五里南越志高要有石室自生風煙南北二門狀如人巧意者以為神仙之下都因名嵩臺北海李邕有記鏤石存焉蓋商老所遊之嵩臺即北海所記之石室也廣



東通志職官表陶翼皇祐四年任轉運副使江東之皇祐五年知端州軍州事而不載前守丁寶臣何也咸淳毘陵志寶臣字元珍晉陵人與兄宗臣同登景祐元年第歷官秘閣校理同知太常禮院守端州時適儂智高入寇以南方備寡被罪尋復召用此云前郡守曲臺丁寶臣曲臺之稱謂知太常禮院也夏五月儂寇軼境二廣騷動以宋史續通鑑參考之皇祐四年五月儂智高陷邕州乘勝掠九郡沿江而下以兵圍廣州自邕寇廣正軼端州之境二廣騷動即謂此時時楊政曹修經制營事師久無功改命孫沔余靖等帝猶以為憂樞密

卷十四 宋二

副使狄青請行以青為宣徽南院使宣撫荆湖南北路提舉廣南經制盜賊事五年正月狄青敗儂智高於歸仁鋪續紀三將平蠻碑即此所云明年春賊平是也又高要副墨巖下潭深處有皇祐庚寅九月丁珩題名是皇祐二年寶臣已守端州當在朱顯之之後

金石續編卷第十四終

金石續編卷第十五 宋

武進陸耀通纂

太倉陸增祥校訂

宋三

惠州野吏亭詩刻

高六尺二寸廣三尺八寸二十行行二十七字正書篆額題惠州野吏亭詩六字在廣東惠州府

惠州野吏亭詩并序

尚書屯田郎中知軍州事黃仲通述

故相國潁川公咸平二年以太常丞典惠陽郡酷愛其四顧谿山景物尤勝創亭于城之上曰野吏作五言十韻律詩一章天聖十載以給事中入參大政復作五言小詩二章寄題是亭未幾寵加

卷十五 宋三

聖注位正台席時或接賓翹館論及奇勝必以惠州野吏亭為稱足見相國眷眷介懷於茲矣與夫管賢刺宣城郡架層構於百雉觀疊嶂於四垂其尚奇之心一也皇祐五年仲通假守茲郡治亭舊基以前之章第刊于石庶乎來者知亭之興自 陳相國始 野吏亭新成作五言十韻律詩一章 太常丞知軍州事陳堯佐

野吏厭公堂開軒出郡墻殘花炎帝國斜日尉他鄉疊嶂分諸粵重江截大荒耕桑蠻聚落煙火漢封疆雲勢飄蓬島天形壓夜郎扁舟閑得侶嘉樹遠成行海雨千林暮春風百草香人家浮浩淼鳥道沒青蒼瑛瑩吟魂



健虛明夏景涼他年重迴首半落愧甘棠

寄題惠州野吏亭五言小詩二章

金紫光祿大夫行給事中參知政事柱國陳堯佐

羅浮山下郡樓閣枕滄溟誰得閑中意清風野吏亭山好曾留句城高復創亭登臨千萬景誰與畫為屏

仲通載葺是亭脩紀遺烈因成蕪綴附于末焉

危亭治舊基登覽一何奇萬態羅浮景三章宰輔詩嵐光如畫處霽色乍開時味此休閑趣惟子野吏知

至和元年十月三日立

進士黃岳書楷宗口刊字

詩刻在惠州府城北堞上序云故相國潁川公咸平二年以太常丞典惠陽郡而宋史王偁東都事略柯

卷十五

維騏宋史新編皆不載攷廣輿記稱其以潮倅權惠州豈諸史因其權守故略之耶惠州本名楨州九域

志云因仁宗廟諱天禧五年改名惠州初志云四年誤不見惠陽郡之名宋史志實字記同惟藝文志稱有黃以國惠陽志十卷蓋文人之詞非典也野吏亭詩見宋詩紀事安帝國作安帝國

重江作重城又寄題野吏亭五言小詩二章紀事亦未載蓋第據圖經所錄而未見石刻也惟石刻云天

聖十載以給事中入參大政考宋史東都事略宋史新編六一集文惠神道碑皆作七年此云十年蓋摸

勒誤爾黃仲通韶州人見武溪集所作墓志此刻題街知軍州事而序又云假守者四朝聞見錄云太祖

街知軍州事而序又云假守者四朝聞見錄云太祖

罷節度立權發遣與權知之類故士大夫作郡皆自

稱假守謂非真節度也通志

晉祠銘碑陰碑側題名十二段

碑高廣見萃編碑陰題名八段碑側厚八寸題名四段分四截字大小不等起至和訖政和在山西太原邢佐臣等題名碑側第二截三行行六字正書左行訪碑錄作余藻題名未辨其左行也

大宋至和二年四月十日邢佐臣余藻同來

盧大雅等題名九行行七字正書在碑陰熙寧戊申歲秋九月十四日范陽盧大雅君美臨川王安禮和甫清源王本安國同謁晉祠舍均福堂明日

如白雲石甕宿明仙又明日遊甘泉開化而歸本題

王安脩等題名四行行七字正書在碑陰訪碑錄未載

卷十五

太原王安脩世長廣平程易先之安陽蔣旼渭公熙寧

癸丑孟夏同遊

龐京孫等題名二行行八字正書在碑陰訪碑錄未載龐京孫同弟公孫男山來元豐三年八月

邢平等錢送題記四行行七字正書在碑陰大帥王公得請還青社府通判邢平權林陽曲縣令崔

衮規臣從事盧訥仁老高震伯起表百之必強主簿江

高饒送元豐七年正月八日記  
呂升卿還朝題記碑側第三截六行行十  
元豐七年正月予伯兄吉甫帥太原五月升卿被  
旨來面授所議事入奏六月十七日還朝過晉祠姪維



洵及余中李士亨高陟明饒送至此男洞侍行温陵呂升卿明甫題甥余徹□□

曾布等禱雨題記十二行行八字行書在碑陰訪碑錄未載

龍圖閣學士河東經略安撫使曾布提點刑獄朝奉大夫范子諒躬率寮吏禱雨 祠下通判太原軍府事田

盛高復發書河東即度判官盧訥知陽曲縣馮忱之走

馬承受王演檢法官史辯從行元祐丙寅歲七月十三

日訥謹題 刊者任既

邵壘題名二行首行八字行書在碑陰

丹揚邵壘伯友恭謁 靈祠元祐己巳仲春二日

曾布告違題記碑側上截五行十四字正書

魯即侯曾布以元祐丙寅歲閏二月庚戌出帥河東四月丙辰至太原視事己巳四月丙午易守真定五月卒

勿率僚吏告違于 晉祠之神丙申受代而東子壻興

國吳則禮書

王脩脩廟題記碑側下截六行行十一字正書訪碑錄未載

紹聖二年四月二十一日

大帥左轄王公命王脩永之再新廟宇是年十月初二

日國口公度王口元規來按視呂珣温甫蕭經臣伯隣

偕行王良弓饒之替役同至

陳知存再謁題記五行行七字行書在碑陰

紹聖乙亥嘗恭謁晉祠政和乙未再到六月十二日本

路轉運使陳知存謹題姪銑從行

苗仲淵題名三行行九字十在碑陰

開封苗仲淵師顏自湖南提刑移本路政和五年十月

晦祇 祠下男丕侍

按唐太宗晉祠銘碑陰碑側宋至和至政和間題

名十二段凡四十餘人王安禮曾布盧訥並再見

後稱大帥王公者即安禮史言安禮知太原府事

故稱大帥青社指東都也安禮安石之弟安國之

兄曾布曾鞏之弟曾肇之兄呂升卿則惠卿之弟

其云伯兄吉甫帥太原即惠卿也事蹟並見宋史

曾布子壻吳則禮字子副富川人以父中復蔭入

卷十五

仕官至直秘閣知虢州著有北湖集見陳振孫書

錄解題亦聞人也余藻字質夫鴈門人熙寧初廣

南西路提點刑獄見臨桂隱山洞龍隱巖諸題名

案筠清館所載尚有皇祐年口禹口熙寧戊申

王安禮王成歲馬仲良等題名三刻陸增祥志

靈巖寺題刻五段起至和誌詳定在陝西略陽

劉異等題記 至和三年三月劉拱正書

劉忱等題名 元豐元年七月正書

王守中等題記 嘉定乙亥八月

郭公褒等題名 寶慶丁亥六月

重刻郝閣頌記後 紹定三年五月田克仁記



藥水巖刻石三段在陝西略陽

劉異詩刻

秘書丞監濟眾監權武與郡事劉異上

藥水標題不記年奇花深洞舊通仙者舊相傳山上有人此洞中約行半日忽見天色朗徹奇花異木非凡所有為白鹿所觸驚迷而迴後與人再遊已有大石卷其門矣其山廻巨廕常遮日境絕纖埃別是天碧照東西江浩渺綠迷高下竹嬋娟憑欄周覽條然靜金像香殘一炷煙

至和三年閏三月望日

尚書虞部員外郎知軍事劉拱上石

寺在縣南七里嘉陵江之藥水巖方輿勝覽稱去沔

卷十五

州城七里南有二石洞洞有泉能療疾者此也今洞

又在藥水巖之上五里云洞口石尚存關中金

口欽題刻 紹興廿九年二月口欽題口樛年正書

趙彥呐詩刻 嘉定癸未五月男冼夫書

此二刻未載全文即附於此陸增

封濟民侯牒

高七尺八寸廣三尺九寸二十三行前奏每行四十九字後勅每行三十九字正書隸額封濟民侯之勅六字在陝西劇縣清涼鎮廟內

中書門下 牒鳳翔府

工部郎中直龍圖閣知鳳翔府李昭遠奏臣聞祭法

曰山林川谷能出雲雨見怪物皆曰神有天下者祭

百神諸侯在其地則祭之亡其地則不祭又漢郊祀

志汝淵陳祠天下山川嘒曲往往有之臣本府管縣

有九郡縣即其一也縣有太白山山在縣南四十里

謹按圖經所載幸氏三秦記云太白山在武功縣南

去長安三百里不知高幾許俗云武功太白去天三

百山下車行不鳴鼓角鳴則疾風暴雨立至周地圖

記云太白山上常積雪無草木半山有橫雲如瀑布

則澍雨常以為候故語云南山瀑布非朝即暮乃知

茲山候雨自古而然神靈尸之宜有禱應也山有祠

廟不知建置之始唐世祀之正元中詔京兆尹韓皇

卷十五

後唐清泰中復加繕葺國朝祥符三年再遣使修完

春秋邑令致祭列在祀典山巔有秋每遇歲早府界

及他境必取水禱雨無不即驗朝廷近季累遣內臣

投奠龍簡臣到任以來詢訪前後之異其事既出傳

聞不敢寫錄今止具今季春夏已來兩次得雨親驗

事實所陳二事非臣獨視道路之人不可誣也伏見

朝廷恤民之意甚厚崇祀之志甚恭前件太白山本

前世欽奉之地靈貺昭晰今古所信靈湫在上顯應

如此其太白山水欲望聖慈特加封爵臣兼聞慶屬

七季五月河南府王屋縣析城山聖水泉特封為淵

德侯其例未遠可舉而行或蒙報實慰羣願伏候



勅旨

牒奉

勅禮云五嶽視三公四瀆視諸侯非有豐功曷膺上爵  
太白山湫名山之下神龍所潛每遇旱暘必伸禱請能  
為霖雨以澤民田守臣有言蒙福甚遠宜降十行之詔  
用疏五等之封以答神休以從人欲宜特封濟民侯仍  
令本府老官祭告牒至准  
勅故牒

至和二季七月十三日牒

給事中叅知政事程

戶部侍郎平章事富

卷十五 宋三

兵部侍郎平章事劉

吏部尚書平章事文

嘉祐二季三月一日將仕郎守鳳翔府郿縣令

賈蕃立石 張遵鐫字

按此封太白湫神為濟民侯昭邁舉慶圖七年聖  
水泉封潤德侯為例然真宗時已封通泉廟為靈  
派侯昭邁祗就仁宗時言之爾皇祐元年五月遣  
官祈雨三年三月分遣朝臣詣天下名山大川祠  
廟祈雨至和二年四月遣官禱雨故云朝廷近年  
累遣內臣投奠龍簡碑列給事中叅知政事程者  
程載也戶部侍郎平章事富者富弼也兵部侍郎

平章事劉者劉沆也吏部尚書平章事文者文彥  
博也是年六月陳執中罷彥博再相弼亦同入此  
為七月十三日牒正與史合通典天寶八載封太  
白山為神應公故嘉祐六年早簽書鳳翔府判官  
蘇軾禱神得雨軾代守臣宗選請于朝有云昔公  
而今侯是為自我而左降乃勅封明應公熙寧八  
年封福應王奏稱曆世正元中即貞元也積為上  
名故兼避貞此牒嘉慶中吾友劉雨田用彙 宰郿

拓贈

白雲巖陳偁等題名

高四尺廣二尺六寸六行行七字字徑  
三四寸正書在廣東惠州府龍川縣

卷十五 宋三

嘉祐二年丁酉七月乙酉郡太守陳偁同田曹外郎黃

汝礪游白雲巖杜簡陳琪陳偁王宜與馬曾伸書

僧應璣開石

按曾伸書陳偁等題名新修廣東通志未見石刻  
就翁氏金石畧錄之職官表陳偁字君舉沙縣人  
治平間知惠州軍州事據此題名則陳偁當仁宗  
嘉祐二年知循州海豐郡龍川即其地也  
彥脩書刻題後 詩帖草書跋正書凡  
肚痛帖 寄邊衣詩 入洛詩俱不錄  
乾化中僧彥脩善草書筆力道勁得張旭法惜哉名不  
振於時遂令摸刻以貽同好嘉祐戊戌歲冬十月九日



司農少卿知解梁郡李不緒題

寄邊衣詩重重白練明如雪句明如雪全唐詩

作如霜雪陸增祥志

李師中宋頌

高一丈廣六尺十七行行十九字字徑二寸五分第二行二十三字末行二十八字字皆二寸夾註字寸許額題宋頌二大字字徑尺正書在廣西臨桂縣龍隱岩迴穴

宋頌

廣勇路運使勸農使尚書虞允外部郎中師中撰

神武頌

太祖也以天下授 太宗永有休

功其古之聰明睿智神武而不殺者夫有天下不與子推大公永天命

遂定四方其功冠萬世屬出史臣不究其極未足以明 盛德大業故作頌焉

卷十五 宋三

於赫神武不顯其功 天命在躬圖惟厥終不卜不

謀付命 太宗惟 帝之心天地之公

文明頌

太宗也煥乎其有典常始作樂告其成

功焉

本朝承五代之敝稽古典常之事至是備焉故頌以美之

於昭文明繼序其皇既其典常底定四方清明用章

德音不忘

仁功頌

眞宗也能申 上帝之祐以和戎狄以

安萬民

專用德化致百餘年大定自成康已來未有如此者也仁恩厚矣生息既矣繼之以禮樂則萬物其終乎王道其成乎

於穆仁功已任天覆萬民靡不壽懷爾戎狄以及鳥

獸于嗟仁功草木漬茂如文王之囿

嘉慶有日勳于桂州之南隱巖 前知廣州合浦警軍陳情書

按宋史李師中傳師中字誠之楚國人提點廣西

刑獄攝帥事邊人化其德多書像立祠以祀稱桂

州李大夫不敢召證以留題風洞詩序云師中嘉

祐三年九月受命來嶺外七年十一月得請知濟

州留詩以志歲月則知師中在桂五年是刻宋頌

即去桂之年所撰道光四年春果亭撫部成裕自

桂林遺 初携贈拓本

重刻醉翁亭記篆書在

滁州琅琊山醉翁亭記 記文不備

大宋嘉祐七年冬十月庚寅蘇唐卿上石於費之縣齋

卷十五 宋三

鐫者口口

蘇唐卿歐公故人也知費時公已去滁而位相以書

請公所作醉翁亭記而篆之立石於費宋嘉祐七年

也予以宏治十年春來篆刻土覆微露其未啓之磨

洗乃知願謂僚吏者歐名相也蘇名宰也佳章善篆

沉二百年而金元人未知是可慨也已遂命眾扛豎

縣儀門之下庶風雨日之不剝落云伊洛楊惠識

蘇唐卿不見史傳楊惠跋稱其知費時公已去滁而

位相以此記請於歐公而立石者山左金

吳縣有蘇唐卿篆書竹鶴二大字慶元二年何異跋

稱為武功人蓋仁宗時以篆籀書名者宋詩紀事云



唐卿官寺丞所篆醉翁亭記後附刻唱和詩此本無之當在碑陰為拓者所遺今補錄於後

唐卿既篆歐公侍郎滁州琅琊山醉翁亭記上石訖

思莫能致之滁上因斧官之隙地眾材堪梁棟者支

其椽桷構堂于廡舍西偏高三尺植記於中楹焉圖

悠久也因成長句五十六字兼寄獻歐公侍郎 醉

翁亭記醉翁堂遠取琅琊即費鄉高世雄文刻翠琬

老山孤幹負虹梁左鄰鰲海三神島西倚儒宮散仗

牆雖愧篆工非墨寶英辭終與借輝光 鄉貢進士

龔啟和除守南遷記醉狂篆刊移近舞雩鄉當年禹

與臨山水今日希風構棟梁吏部喪文辭避席陽水

卷十五

宋三

閣筆讓循牆東沂從此遺聲迹迴掩桐廬翰墨光

歐公頃歲守滁陽題記蒼顏入醉鄉賢宰特將刊古

篆舊碑不免棄山梁舊碑乃陳軒楹別構如安研筆

札難通似面牆異日智仙來輩去退蒙從此謝聲光

武昌史辭和昔日歐公鎮永陽構亭直在

水雲鄉醉翁嘯傲曾為記賢宰風流到架堂老筆健

道刊琬璧晴嵐瀝滴照門牆更吟新咏深堂秘相伴

崑山片玉光 登州防禦判官張頌和重惜歐公滁

記好模刊翠琬費堂新文華起焰衝星斗篆法通靈

動鬼神觀妙每多師道客仰高常有慕賢人璨然輝

目如辰象不朽宜為萬世珍筠清館

筠清館載有滁州一本及新鄭縣明刻之本附

錄於後陸增祥

醉翁亭記 環滁皆山也 至醉翁亭也 第一 樓提携往

來而不絕者 蒼顏白髮頹然乎 第四 封劉君季孫自

高郵來過滁守河南王君詔請以滁人之意求書於軾

軾於先生為門下士不可以辭十一月乙巳 第七

此碑乃大興翁尊溪先生所貽以行格計之凡七石

拓本存第一第四第七三紙餘石之存 不可知字

體之大小餘架與前錄歐陽公自書殘本如出一手

蓋坡公書歐文即用歐法作字也又明人刻有草書

卷十五

宋三

此記其題款亦與此同蓋贗本也附錄於後以俟知

者審之

歐陽永叔醉翁亭記 環滁皆山也 太守謂誰廬陵

歐陽公也 廬陵先生以慶曆八年三月己未刻石亭

上字畫漏淺恐不能傳遠滁人欲改刻大字久矣元祐

六年軾為潁州而開封劉君季孫請以滁人之意求書

於軾軾於先生為門下士不可以辭十一月乙未眉山

蘇軾書此本在河

此石後有趙文敏宋昌裔吳文定沈石田文三橋高

文襄鄧陵劉基及其裔漢蔡祐等九跋皆以為坡公

真蹟初為趙子固高仁卿馮伯田諸家所藏至隆慶



五年高文襄始屬三橋摹勒而命吳應沂刻之於石然坡公既以正書大字應劉君之請矣何以又為草本亦同此月日而絕不言其正草並書之故且自跋謂廬陵原書備淺恐不能傳遠滁人欲改刻大字久矣此書不大又何以稱滁人之意其草法之與公書不類更不必置辨也特存其全跋足以補前本之闕文云

李師中龍隱巖詩

嘉祐七年十一月在廣西臨桂

李奎太史公廟詩

高二尺一寸廣三尺四寸十四行行十字正書在陝西韓城縣

卷十五

宋三

十四

司馬大史廟詩二首

太常博士知同州韓城縣事李奎上

生在龍門境葬臨韓奔坡荒祠隣后土孤塚墜黃河泥水愁聲遠梁山慘色多一言遭顯將奈漢君何

又七言

著書雖已先三史論道如何後六經因雪李陵為國士豈期武帝有官刑叢生荆棘迷墳塚舊畫龍蛇照廟庭為覽遺文來一奠不知何在子長靈

治平元年閏五月二日記

按李奎司馬大史廟詩治平元年知韓城縣事時刻石詩有龍門韓奔坡渡水梁山諸地元豐九域

志同州馮翊郡定國軍節度治馮翊縣領縣六韓城州東北二百里有大梁山岷水攷古雍州之域有二梁山書治梁及岐詩奔奔梁山春秋梁山崩爾雅梁山晉望皆指韓城之梁山即古呂梁龍門之南山也曰大梁山者以別乾州之梁山孟子稱太王去邠所踰之梁山耳渡水在韓城南東南入河當即岷水司馬遷云在韓城南二十里芝川鎮也

伏波嚴宋人題名十八段

起治平訖景定在廣西臨桂縣

余藻題名高二尺五寸廣四尺八寸六行行字不等年月二行行七字行書左行

卷十五

宋三

十五

知桂州兼經略安撫陸詵 提點刑獄公事余藻 轉

運判官孔延之 兵馬鈐轄白均 徐印 新知鬱林

州姚原道 經略司勾當公事劉恕

治平二年立夏後二日會於此藻題

按宋史陸詵傳詵字介夫餘杭人治平初知桂州

又文苑傳劉恕字道源治平三年司馬光修資治

通鑑薦恕為局僚時恕為和川令無官廣西事此

劉恕蓋別一人非道源也余藻字質夫鴈門人孔

延之字長源魯國人姚原道字彥聖吳興人見治

平元年龍隱山諸題名曾南豐集司封郎中孔

君墓誌君諱延之字長源新淦人孔子四十七世



孫東坡孔長源挽詞君勝宜為夫子後林宗不愧  
蔡邕碑是也長源居新淦而稱魯國從孔氏舊望  
也白均徐印未詳

達夫等題名高一尺二寸廣一尺八寸六分

南陽達夫會稽蔚宗清江志康熙圍壬子八月朔日同  
遊東巖

按神宗熙寧五年歲在壬子闕杞字蔚宗傳變字  
志康時皆提舉常平達夫無考

潘景純米黻題名高三尺廣一尺五寸題名二

潘景純 米黻 熙七年五月晦同遊

按宋史米芾傳芾以宣仁后潘邸舊恩補洽光尉

卷十五

方信孺畫象記言在桂得元章所作僧紹言詩序  
乃知嘗尉臨桂是刻蓋尉臨桂時所題

曾布等題名高一尺三寸廣二尺二寸十分

起居舍人龍圖閣待制知桂州曾布子宣轉運使尚書  
度支郎中直集賢院陳倩君美副使殿中丞苗時中子  
居提點刑獄太常博士劉宗傑唐輔提舉常平秘書丞  
齊諶子期管勾常平前江山縣丞劉誼宜父元豐二年  
六月初三日自風洞遊伏波巖

按廣西金石略南豐曾布浦城陳倩或稱甬上苗  
時中或稱洛陽劉宗傑或稱或稱歷陽齊諶吳興劉誼  
長興冷水巖龍隱巖疊采山題名不一宋史姦臣

傳布學于兄鞏同登第元豐初以龍圖閣待制知  
桂州苗時中傳其先自壺關徙宿州交人犯邊擢  
廣西轉運副使粵西文載劉誼元豐初提舉廣西  
常平乞裁損役錢又請罷買沈香減鹽價四十餘  
事上稱其論事有陸贄之風王安石銳意新法極  
諫不便黜歸宋詩紀事劉誼上疏論新法勒停隱  
茅山誼以論新法去官曾布以贊行新法起官志  
行不合而誼與布蹤跡親密且作曾公巖記以美  
之豈和而不同之義耶

陳倩等題名石高三尺二寸廣二尺五寸

建安陳倩彭次雲歷陽齊諶吳興劉誼元豐三年十二

卷十五

月廿四日同遊伏波巖

後二日大梁和斌獨遊此行正書王軾偏左字

按宋詩紀事彭次雲吉水人元豐中桂林郡僚以

雉山題名證之時以奉議郎提點刑獄也和斌字

勝之濮州郵城人狄青南征為前鋒擢文思副使

權廣西鈐轄累遷皇城使昭州刺史以榮州團練

使知宜州遷西上閣門使知邕州見宋史本傳廣

西金石畧彭次雲上增吉水二字王軾下有題字

並與原刻不符王軾二字與前文不屬金石畧

譚技文初題名五字正書經二寸五分

曲江譚技弟拱井湜川蕭汝明同遊紹聖丁丑孟秋二



日文初題

按哲宗紹聖四年丁丑譚投字文初湟川字甚顯

廣西金石畧誤作湟川

劉鑑等題名石高二尺一寸廣二尺八寸十行行六七字不等行書徑三寸許左行

萃編錄此作伏波巖還珠洞題名茲不復錄

按已亥為宣和元年宣和六年蔡懌為經畧安撫

建炎二年侯晉卿為廉訪並見題名

毛子嘉周彥作題名縱橫各三尺六寸前七行行九許並行書左行

書左行

桂林富有崑穴而盛暑易於來遊者唯東崑冠之宣和庚子六月二日三衢毛子嘉率天台周文庸睢陽張大

卷十五 宋三

原四明林芑民已陵黃師心三衢徐伯材會飲於此

翌日天台周彥作復携酒與昨日諸公偕來獨文庸伯

材不至而宜陽吳廷貺與

庚子宣和二年

蔡懌等題名高二尺五寸廣二尺三寸八行行十字字徑二寸三分正書

經畧安撫蔡懌同提點刑獄尚用之轉運判官黃鐸轉

運判官曹邁提舉常平王舜舉廉訪使者練山甫早飯

靈隱過曾公崑樓霞風峒程公崑烹茶晚會於八桂伏

波崑抵暮而歸時宣和乙巳季春初十日題

按尚用之字仲明江都人宣和間任提刑後寓佳

水東石佛真教二寺南來士夫樂與之遊喜獎勸

後進卒葬與安子孫占籍于桂見文練山甫建安人名乙巳宣和七年

呂成之題名高一尺八寸廣五尺八寸十二行行四字字徑三寸五分許左行

晉江呂成之詣樞府稟議紫洲李域建安呂著長沙

季服休都嶠陳覺湘潭吳芾飲餞於伏波巖靖康初元

季夏四日

鄭子禮題名高一尺闊七寸四行行五字字徑許行書左行

拱輔鄭子禮挈家來遊隆興甲申中秋日

按隆興甲申孝宗嗣位二年也乙酉改元乾道

林得之題名高一尺三寸廣一丈十六行行二字字徑六寸行書

林得之置酒喜豐堂劉子思滕子昭蔡濟忠林德光張

卷十五 宋三

安國同集乾道元年臘日

劉舜舉題名高二尺二寸廣一尺三寸行行字不等行書徑二寸三寸左行

劉舜舉張子容子直子安胡宗周同來庚寅三月中泮

按庚寅為孝宗乾道六年子直子安胡宗周字刻

完好廣西金石略誤作子直子斐胡宗回豈揭本

未顯耶

方信孺等題名正書一行字徑寸在陳青題名之右

方信孺楊志李闕祖嘉定六年閏七月同遊

按嘉定六年閏九月也

徐敏子題名高二尺四寸廣二尺八寸七行行七人字不手行書徑三寸左行

黃岡徐敏子銜命措度南州館穀巖側客四明戴安



長沙韓夢發寶發周翦星潘馮弼外孫上餞九日新侍  
時圍祐丙午中春下游

按宋史理宗紀圍祐四年監察御史胡清獻劾准  
西提刑徐敏子三罪詔削兩秩送江州居住五年  
三月詔嚴賊吏法仍命有司舉行彭大雅程以升  
吳淇徐敏子納賄三罪當即此人蓋旋罪旋釋也  
淳祐六年丙午

劉受祖惠祖題名高二尺廣一尺二寸四分  
行七字字徑二寸半行書

淳祐丙午立冬後七日廬陵劉受祖之橫槎惠祖之蒼  
梧艤舟伏波巖下

胡德新題高二尺廣一尺二寸四分  
行七字字徑二寸半行書

卷十五

長沙胡德新盤叔汎瀰歸湘猶子克紹同資中郭又新  
居安及鄉人周德明清叔梁口賢口佐鍾齏子峻鄭益  
謙遜伯飲饒癸水亭表回巖下吟譚竟日執別煙雨中  
寶祐乙卯元宵後一日

寶祐三年乙卯

李曾伯題名縱橫各三尺五寸十一行  
行十字字徑三寸正書

曾懷李曾伯長孺以圖祐已酉來牧是邦越十年再開  
制閩屢至此洞每輒煮泉淪茗衷衷竟日令人起清斯  
濯纓之想不知身在飛鷲跼跼水處也蓋鑿山帶水  
勝絕天下而此洞又居簪帶之勝舊有癸水一亭因城  
築今更為之男杓杞子孫國華侍景定庚申首夏二日

謹識

按宋史李曾伯傳曾伯前以圖祐九年知靜江府  
廣西經略安撫使兼轉運使後為湖南安撫大使  
兼知潭州兼節度廣南移治靜江開慶元年進觀  
文殿學士以諫議大夫沈炎等論罷又理宗本紀  
景定元年五月李曾伯落職解官考曾伯開慶紀  
功摩崖碑及修桂州城圖記知曾伯再開制闢在  
寶祐六年戊午景定元年庚申首夏其時尚未解  
職也曾伯河內人故稱覃懷 伏波巖南北宋題  
名不可勝記今就所得拓本錄之悉附于治平之  
後其詩刻仍按時代分編

卷十五

九曜石宋人題刻廿二段

起治平訖咸國石高廣不等入石在廣東  
督學署藥洲池一中一石在布政司署後圃

盧士宏等題名正書五行行五字  
在藥洲池東石上

士宏子高昌衡平甫元規正叔安道子適丙午仲春十  
五日題

丙午為治平二年也按宋史盧士宏字子高新鄭  
人廣東通志治平元年知廣州軍州事其年歲在  
甲辰三年為丙午時猶近也昌衡有二通志賈昌  
衡治平三年任轉運使路昌衡元祐六年知廣州  
軍州事賈與士宏同時路後二十餘年翁覃溪學  
士方綱九曜石攷云予跋九曜石歌以為路昌衡



誤也職官表有陳友道嘉祐八年轉運判官熙寧二年轉運使皆與治平丙午不遠未知即此子適否元規未詳此刻通志未見

金君卿等題名正書四行行十三字藥洲池西北大石之中

轉運使度支郎中金君卿正叔轉運判官太子中舍許彥先覺之管勾文字殿中丞金材拙翁門人成度公適熙寧癸丑中伏泛舟避暑

按江西通志金君卿浮梁人登慶國進士累官知臨川權江西提刑入為度支郎中廣東通志熙寧五年轉運判官六年轉運使洪邁夷堅志載君卿讀書浮梁山策高科歷郡守部使者積伐至度支

卷十五

郎中略如通志曾鞏元豐類彙有衛尉寺丞致仕金君墓志銘乃為君卿父温叟而作稱温叟四子君著君佐君卿君佑皆舉進士君卿以皇祐二年官秘書丞五年官太常博士得以褒崇其親又稱君卿以材自起於貧賤欲以其所為為天下慨然有志宋史藝文志載金君卿集十卷集中有與文彦博韓琦范仲淹歐陽修曾鞏張宇酬和視所與遊其人亦可概見許彥先始興人天聖三年進士廣東通志攷彥先熙寧十年陽春通真巖英德碧落洞兩詩刻結銜俱轉運副使通真巖詩有七年馳使路之句題詩碧落洞乃當被召北歸時則彥先以

熙寧五年至廣南凡七年而去

米黻題詩行書詩三行行七字著款年碧海出層閣青空起夏雲瑰奇口恠石錯落動乾文米黻熙寧六年七月

按米南宮詩刻於僊掌石見陳少錫嘉熙己亥題記石仆池中且為榕根盤結久久湮埋故翁氏粵東金石畧及阮氏廣東志皆未著錄此本乃翁中允心在拓贈宋史本傳帝以宣仁后藩邸舊恩補浚光尉熙寧六七年正其時也八年以後蹤跡不在嶺南矣

米黻題字正書左行七字分三行在布政司署後園

卷十五

藥洲二字一行縱橫各二行許米黻元章題五字二行縱橫約二十餘按藥洲題字因與熙寧六年仙掌詩刻同時故不別著年月翁氏米海嶽年譜定為元祐元年誤以左方時仲等丙寅題名為一時未見仙掌詩刻也考熙寧八年十月浯溪詩刻云米黻南宮五年求便養得長沙掾經浯溪是南宮五年以熙寧八年為斷阮志據蕭間堂記方信孺米公畫象記温革米帖跋殷令名帖跋澗化帖跋謂元章熙寧八年以後元祐三年以前在長沙江淮間安有元祐元年復遊廣南題藥洲之理以次熙寧六年仙掌詩刻羣疑釋然



程師孟等題名正書八行行三字在池中西北大石右之上

程師孟金君卿李字儀許彥先同遊藥洲熙寧甲寅上元日題

按師孟字公闢吳人治行最東南在廣六年見宋史循吏傳宗儀南康人見樂昌泐溪石室題名熙

寧七年師孟知廣州軍州事充廣南東路兵馬都鈐轄兼本路經畧安撫使護軍宗儀提點廣南東路刑獄並見勅祠南海神碑記君卿彥先已見

程師孟等題名正書二行行六字在池中破石上

程師孟金君卿李宗儀許彥先按是刻通志未見不著年月附熙寧甲寅上元同

卷十五 宋三

遊題名之後

許彥先詩刻正書詩四行行七字後款一行十字下方年月左行二行行三字在池西北大石左之左

花藥氛氳海上洲水中雲影帶沙流直應路與銀潢接

樓客時來犯斗牛 熙寧甲寅上巳

彥先再遊移穉稊積穢侍

按南海百詠古蹟記名勝志皆稱劉氏集方士鍊藥於此故以名洲今以許詩證之乃知洲以花藥得名也

曾布等題名行書五行前四行行十四字末行十五字在池西北大石之右

廣東經略安撫使起居舍人龍圖閣待制曾布子宣

轉運副使都官外郎向宗旦公美轉運副使屯田外郎  
口口通道濟前廣西轉運判官太常卿口廣聲叔元元  
豐元年正月晦日遊

曾子宣為子固之弟風流儒雅輝映一時不幸附和  
紹述致宰相史家遂入姦臣之列然雖不為公論所  
與而能與章惇蔡京立異亦張天覺之流也天覺既  
可列傳子宣獨不可列傳乎若史彌遠姦邪甚於侂  
冑而轉不在姦臣之數史家於此未免上下其手讀  
史論世者所以不可無識也宋史曾布傳元豐初以  
龍圖閣待制知桂州據此則知廣州日已遷待制矣  
題稱廣東經略安撫使而不稱知廣州者以使職為

卷十五 宋三

重起居舍人其寄祿官也轉運副使二負其寄祿官

一為都官外郎一為屯田外郎稱外郎而去負字他

刻所罕見潛研堂金石文跋尾

考李心傳繫年要錄紹興八年六月布曾孫右奉  
議郎愷進布著三朝正論真蹟御史中丞常同言  
臣聞神宗皇帝切於求治王安石創為新法於時  
布為腹心其政出於布之謀其法成於布之手故  
自海州懷仁縣令一年半間十三遷而知制誥安  
石嘗語人曰終始言新法不便者司馬光也終始  
言便者曾布也故熙寧之初建新法者王安石始  
之曾布成之逮紹聖初布與章惇蔡卞同秉大政



元祐之法度委若弁髦元祐之人才棄如斷梗布  
內愧於私心外迫於清議乃間出一善言引一善  
士以求自異於眾故正論之作也雖論元祐人章  
疏不當編排而一時忠良竄斥無餘未嘗少假雖  
論瑤華不當加妃號至於掖庭秘獄疑似難明而  
布未嘗略辨雖以公論為不可廢而以司馬光為  
詆毀以蘇轍為訕上雖論新法為不可不變而以  
免役為便於凡所改過率皆順從之言紹述之旨  
而飾小說以文之借異論以申之既欲取高位於  
當年又欲掠美名於後世馴致建中之事蔡京得  
以乘間而入貽患邦家而朝廷尚頒其書於史館

卷十五 宋三

號曰正論臣竊感焉願復宣諭史官筆削之際毋  
惑其說以致亂真庶一代之典足以垂信後世詔  
付史館據此則曾布首鼠兩端盜名欺世誠小人  
之尤者後儒顧為所惑歟貞外郎唐人已稱外  
郎者李玉溪集韓碑詩儀曹外郎可證萬姓通譜  
向宗旦河內人

時中等題名 正書題名二行行四字年月二行行五  
字並左行左布政司署後圖石上米鐵

時仲公謂積中同遊 元祐丙寅季春初八日題  
師前屢遊 正書四字二行左行無年月刻于時仲  
題名下左行左字跡相類故附錄之  
按時仲公謂積中及師節題名皆不著姓以元祐

二年張升卿題名證之公謂為升卿之字則時中  
積中師節皆稱字而非名也通志孫載字積中崑  
山人潛研堂金石文跋攷中吳紀聞積中神宗時  
除廣東路常平哲宗時諸路常平官廢通判陝州  
遷廣東轉運判官 通志亦云 元祐初 此刻稱積中者載也  
登治平進士第好汲引士類晚歲以嘗薦元祐黨  
人乞祠歸而宋史不為立傳茲得其題名因表出  
之元祐元年歲在丙寅時公謂為轉運使積中為  
轉運判官時仲師節俟考

李之紀等題名 正書六行題名四人各一行  
年月二行在池中破石上

李之紀仲明吳荀翼道張升卿公謂蔣之奇穎叔 元

卷十五 宋三

祐二年三月十六日會于藥洲觀九曜石

按通志時荀任轉運副使升卿轉運使之奇宜興  
人知廣州軍州事 據碧落洞題名惟李之紀無可  
之奇四年罷帥 攷此刻通志未見

連南夫等題名 正書七行行七字  
在池中破石上

紹興九年歲在己未二月初吉藥洲春水新漲小舟初  
成連南夫鵬舉口正明甫周利見君遇王勳上達龍公  
邁伯咎載酒同遊

此刻通志未見按通志連南夫紹興七年知廣州  
軍州事周利見紹興十年轉運判官王勳提舉市  
舶龍公邁提舉常平皆紹興八年惟口正字明甫



者無可考 粵大記連南夫湖北德安人高宗時  
累官廣東轉運使後知廣州兵馬鈐轄金人歸河  
南地南夫賀表云虞舜之十二州皆皆我有商於  
之六百里當念爾欺秦檜惡其語罷之 潛研堂  
金石文跋云直齋書錄解題有連實學奏議二卷  
實文閣學士安陸連南夫鵬舉撰和議成南夫上  
表得罪乃鯁直之士也公邁詠之子所著歷代  
紀年十卷今猶有傳本又號傳密居士亦見直齋  
書錄利見官左朝請郎贈金紫光祿大夫即益公  
必大之世父見渭南文集 繫年要錄紹興六年  
夏海寇鄭慶寇廣州扶胥鎮為官兵所掩遂絕洋

卷十五

趨南恩州六月甲午詔廣東經略使連南夫疾速  
措置八月庚戌廣東經略安撫使連南夫言經制  
盜賊事不可待報者乞許便宜施行 七年八月  
實文閣學士知廣州連南夫特進一官仍賜詔獎  
諭以招捕惠賊曾衮之勞也南夫言水陸別無大  
寇乞收還便宜指揮 九年正月詔金已遣使通  
和割還故地官司行移文字不得輒加詆斥連南  
夫上封事言金素行欺侮使果厭兵正當乘其懈  
而擊之凡千數百言十二年以實文閣學士提舉  
江州太平觀落職  
詹文舉等題名行書八行行六七字  
在池中破石上

武夷詹文舉毗陵素太初長樂鄭才仲紹興癸亥季秋  
孟冬兩乘晦沐追真率高蹤載酒以遊相羊竟日飲闌  
磨崖聊紀良集

此刻通志未見按通志職官表詹公薦崇安人靖  
康中提點刑獄紹興十二年提舉常平袁復一紹  
興十二年提舉市舶英德碧落洞題名紹興乙丑  
年十五毗陵素復一解官船司詹名公薦字文舉素  
名復一字太初名字義合鄉貫亦同即其人也職  
官表紹興十二年有轉運副使鄭昂未知即才仲  
否此題長樂蓋嶺南人也

卷十五

呂少衛等題名行書左行凡四行前三行行九  
字末行四字在池中破石上

呂少衛方夷吾南容藉小連會飯藥洲泛舟觀九曜石  
紹興壬申二月二十有二日

藉少連等題名正書左行名三行行二字年  
月二行行四字在池中破石  
少連夷吾南容 癸酉清明前二日來

鄔大昕題字正書四行行十  
字在池中破石上  
長樂靈谿之源楚相潁川之裔烏飛于左春藻其旁  
有宋乾道歲在丙戌藥洲之濱携筇放逸曜石星羅鏡  
之以筆

按是刻不著姓名多作庾語翁氏金石略孫氏訪  
碑錄定為鄔大昕所書通志職官表鄔大河源人政  
和時廣州通判又有鄔大昨者紹興間知昌化軍



事又列傳引明戴璟通志稿鄔大昕字東啟河源人政和二年進士任廣州僉判選舉表同據此則職官表作鄔大乃仍翁氏孫氏之誤且誤僉判為通判也以鳥飛于左春藻其旁二語合之鄔大昕為是大昨或其昆弟耳

鄔非熊等題名 池書四行行十二字在池中西北石上右之下

鄔非熊宗望管港之夫步自葛僂洲者茶景瀛堂采鞠苜谷擄舟九曜石下摩挲前頤題刻而去圍熙戊申十月丁卯

按通志宦績錄非熊宜黃人圍熙中進士官至廣東提刑是刻為圍熙十五年正官提刑時也職官

卷十五

表列非熊提點刑獄於圖祐時恐誤管港字定夫翁氏誤作之天通志因之乃拓本未顯耳以上三刻通志皆未見

張釜題記錄書十行行八字在池東石上

慶元乙卯季冬十有三日同提點刑獄趙希仁山甫轉運判官徐紳恮蘇提舉常平劉侯碩翁提舉市舶唐弼公佐泛舟小酌其下惜題識之湮滅悲歲月之示留弔古感今三歎而返經略張釜君量題

按通志職官表張釜紹熙五年知廣州趙希仁嘉泰三年轉運判官徐紳慶元元年廣南東路轉運使劉侯紹熙五年提舉常平慶元元年轉運判官

二年轉運使唐弼慶元二年提舉常平嘉泰三年轉運副使與是刻互異可據此補正之 假釜號隨齋丹陽人見龍隱巖游山七詠詩刻宋史宰輔表事跡不著圍熙宗紀載慶元四年右諫議大夫張釜請禁偽學五年劾劉光祖附和偽學及請窮治趙汝愚事蓋經略廣南之後召入諫垣嘗與正人為仇者

李元素題名正書二行在池東石上

肯慶元乙卯臘日建寧阜道坊醫士李元素

陳疇題記錄書五行行十六字在仙掌石上

嘉熙三年己亥元己九仙堅瘦陳疇少錫泛舟僂湖觀

卷十五

僂掌石摩抄蘇刻誦米南宮詩奇哉弟射翁誤同少臨孫成之可大甥林璞藏用侍臨江蕭山則則山東嘉吳

偉茂遠上五字清汶翁誤趙時瑤躬玉長樂陳子木園

受客也時瑤下翁誤

按陳疇仙掌石題記同遊八人惟成之見通志職官表知長樂縣事肇慶府事而不詳年代餘俟考

黃朴題記正書七行行十一字在池中破石上

嘉熙庚子孟秋長樂黃朴成父約同郡唐璘伯玉莆田劉克莊潛夫泛舟仙湖湖多怪石其二峯尤壯偉乃宅厥中而作亭焉左盤右踞勢若相向而巖巖挺立又類乎守道不屈者遂磨崖以識之



按宋理宗嘉熙四年歲次庚子黃朴時任廣南東路轉運使唐璘知廣州軍州事旋任廣南東路經略安撫使劉克莊轉運判官園祐間提點刑獄宋史唐璘傳古田人與長樂並屬福安府故稱同郡莆田隸興化軍潛研堂跋云嘗讀後村集譜其歷任歲月蓋嘉熙元年丁酉由侍右郎官免歸主管成都玉局觀二年除知袁州三年改主管華州雲臺觀九月除提舉江西常平十月改除廣東提舉四年庚子春到廣東任權郡事其秋遷廣東漕明年辛丑改元園祐以言者論列改提舉建康府崇禧觀此刻題庚子孟秋蓋在提舉任尚未得遷運

卷十五

宋三

三

判之命是歲後村年五十有四

顧孺脩等題名

正書三行行七字在仙掌石上

園祐改元孟陬壬辰拙莆田顧孺脩劉行甫明甫同遊

趙祿等題名殘字

正書五行字數難辨在池中破石上

趙祿 周月卿言 王 洪唐元齡 仲 日 以咸

園乙丑 仲來遊 使 劉度臣刊

按是刻剝落殆盡咸園乙丑度宗元年以上五刻通志皆未見

考宋時廣南東路轉運使治在航海門內仙湖街開寶六年廣南平後置轉運使嘉祐中始定置署改偽漢南宮為之即今九曜坊之督學署也署有

藥洲洲有九曜石相傳南漢劉龔罰罪人移自太湖靈璧航海而至因鑿仙湖以通藥洲宋熙寧中周濂溪先生提刑廣南嘗居之嘉定中經略陳岷重疏湖水輦劉氏故苑奇石置其旁築堂濬池繞植白蓮士大夫多泛舟觴詠後人為建書院有愛蓮亭焉而當時與藥洲並傳者曰葛仙洲曰景瀛堂曰筠谷曰劍池皆仙湖勝地摩抄石刻猶想見之明嘉靖間學使魏校改建學署 國初署遷育賢坊康熙五十一年學使張明先始行脩復廣東新語九石高八九尺或丈餘一石獨大合三石為之殆即黃朴所云宅厥中而作亭者亭久無存石

卷十五

宋三

三

與沙水相蕩激昔人題識漸就銷泐乾隆丙戌正月池水方縮學使大興翁學士方綱命工洗拓著九曜石考二卷附粵東金石略後茲所編錄皆學士披剔而得者後數年復為淤泥所沒雖經錢詹事大昕阮宮保元前後訪搨十未得其四五而米詩之刻於仙掌者更無能發其覆矣越六十年道光丙戌常熟翁中允 心存 大興學士族孫也視學至此亦乘池涸批榕根而出之既得米家詩刻并遍搨諸石題記題名以贈同好中允之好古好事洵足踵美前賢亟著錄之以補諸家未備時魏布政 元 亦以署東九曜之一元意時仲石墨見貽



九點齊煙遂成全璧

靈慶祠鄭惟幾等題記

四行行十五字至十二字不等正書刻

尚書屯田員外郎同監安邑池鄭惟幾右侍同監安邑

池李材同詣 靈慶祠伸祈禱右侍禁張赴亦謁治平

三年八月二十日

鄧中立修南海廟碑

高九尺廣四尺六寸二十八行行四十九字  
正書篆額頌失損在廣東廣州府南海縣

重修南海廟碑

敬造黃迪篆 江都曹騰書 武陵章望之撰

天下之國蕃夷皆小中國之九州為大然而海量於九

卷十五

宋三

三五

州中國之民受天地中和之氣故其為與禮義同口口  
亦智矣口口口口而人窮其數地厚矣而人探其變船  
海之人不一而莫能知其所濱潮汐之往來有期而莫  
能究其所發以海外之不口口口口與天地同其生育  
而秘異無有焉然則其神之所尸威靈豈不盛哉望祀  
山川之禮權與於虞書夏商周悉嚴四望則坎壇而祭  
不先日月星辰之位爾宅神莫之與隆及郊上帝大雩  
大禘又列享之後之世復即嶽鎮海瀆之所廟而祭之  
庶口口口禮織悉具存凡茲廟制咸有殿堂像其神南  
面而坐爵號為王公神之冠服禮如其名今其風流緒  
狀有儼然前日之餘口口口口口口土以為壇每歲五郊

迎氣之日前以其方修其時享其為祭之具祭官及在

位者詔奠拜與鈞從事於壇尸燬像而無口口口口口口用

以古法是供而無降神之樂禮之變豈一邪南海神祠

舊隸廣州之域今在扶胥鎮之西曰東南道水陸之行

里鈞八十號其神曰洪聖廣利昭順王立夏之節

天子前期致祝冊文命郡縣官以時謹祀事犧牲器幣

務從法式罔或不恭典刑其臨汝今之守是邦者常節

制一道曰 經略安撫使兼治州焉其馭事大其統

地侈 朝廷必擇望人為之位既高往往懈於事神

失虔 上意故海祠久之不葺先時此民與海中蕃

夷四方之商賈櫛居焉皇祐中廣源州蠻來為寇民之

卷十五

宋三

三五

被殺之餘流散盡後雖歸懷無復昔時之饒口口及是  
嘉祐七年秋風雨調若五穀豐實人無疫癘海無颶風  
九縣考十有五洲無盜賊之侵民相與語曰茲吾府師  
政口公平所召亦南海大神之賜遂入謁府廷曰海祠  
頹敗願輸吾貲新之用以答神嘉公曰是吾心也不言  
吾且有命乃以口口之口口口口之屋三百餘間宜革者  
擊新之九月興役明年五月事既府命縣曰其以牲酒  
告成於神府師者誰尚書左丞集賢院學士余公也公  
生始興尤熟南俗嘗破廣源之寇又嘗為師桂林又嘗  
以安撫使莅之廣桂一體也其恩德固已浸淫此邦矣  
下車之日口自承風故令易孚而和氣易洽至其宅美



甚多非廟所宜及望之引避 朝命南游羅浮山同  
公之寬裕宜人知公之虔恪宜神因道廟下稽首海德  
作詩遺南人歌之詩曰伊神孔碩司海于南河伯之元  
嶽祇之參誕惟厥靈風雨不口德實孚民民依以瞻惟  
海洋洋允敷無外川谷攸同天地攸賴衷惟時大罄天  
為對育物之無名分其冲宜爾無盈兮古之天子以時  
望祀肇廟其旁越在後世冊以王爵袞冕有偉介珪是  
瑞太牢是犧嘉祐名元新宮既績惟斯民之力惟令之  
職惟元侯之口惟元侯之德由 大君錫神休其無  
數四章章八句 治平四年十月一日立 劉玉刊

卷十五

屯田員外郎前知番禺縣王師元

屯田員外郎知番禺縣事謝伯初

朝奉郎守尚書職方員外郎通判軍州兼管

勾市舶司騎都尉賜緋魚袋孫口先

朝奉郎守尚書都官郎中通判軍州兼管勾

市舶司輕車都尉賜緋魚袋陸口口

龍圖閣直學士朝奉大夫尚書兵部侍郎知廣州廣

南東路兵馬都鈐轄本路經略安撫使上柱國賜紫

金魚袋呂居簡立石

宋史章望之本傳望之字表民以蔭監杭州茶庫移

病去歐陽修等薦之除簽書建康軍節度判官不赴

又除烏程縣趣令受命固辭此碑云引避朝命即其  
事也集賢院學士下闕二字以歐陽修余襄公神道  
碑考之當為余靖但史傳不載尚書左丞蓋元豐未  
改官制以前左右丞俱寄祿官故史略之爾故遺黃  
迪不著里貫攷宋史常秩傳詔郡國以禮啟遺據此  
則迪必此郡人為本郡築廟額不可稱廣州故變文  
耳廣東通志

按拓本可辨者余公二字而外核之通志所錄尚  
多二十七字番禺縣鄧中立王師元謝伯初通判  
軍州兼市舶司孫某陸某可補通志職官之闕鈞  
從事於壇尸殿像里鈞八十兩鈞字皆同均詩四

卷十五

錄既鈞春秋成六年傳善鈞從眾史記魯世家年

鈞擇賢義鈞則口是也借蜡字別體

康衛陳憚石室詩刻

高二尺一寸廣三寸五分二十七行  
行二十字正書在肇慶府七星巖

再經舊遊偶成拙句寄呈

知郡殿丞提點刑獄尚書郎康衛上

峽外煙雲迤邐開人家門戶小樓臺青山添水應相記

二十年前到此來 右過端州

當時曾此收黎元屈指光陰二十年別後每思佳景物

再來重觀舊山川因罹兵革成彫弊忽訝閭閻盡改遷

皇祐中經故吏老民皆白首使君疑驥亦嗚然



右過康州

懌啓伏蒙

提刑郎中奇示再經舊遊詩二首敢廢嚴韻

拜呈幸真采囑殿中丞知端州事陳懌上

舊歷江山眼重開

平成搖蕩賞高臺後歷岩古号嵩臺石室晉康假道昔公巡按之餘因而至焉

為守按部今持使節來右過端州

民居城柵盡非元雅有江山似昔年聽訟棠陰遺舊

址德賦作過按行臺旆照晴川重來自喜恩威洽

別後常嗟歲月遷道側老人曾卧轍拜迎相顧倍怡然

右過康州

卷十五

熙寧二年三月十八日刊勒于石室懌書

按康衛字寶臣見是年三月六日陳懌七星巖題

名詩云二十年前到此又云昔為守今持使節康

衛提點刑獄為神宗熙寧二年已酉上溯二十年

則其出守端州當在仁宗皇祐二年庚寅年次可

考而廣東通志職官表提點刑獄及知端州軍州

事皆不載康衛又以陳懌為陳擇並沿舊志之誤

三天洞包廓等題記

高尺五寸廣二尺七行行六字正書在江蘇蘇州府

按田來蘇遂遊三菴洞愛其恠奇良久而去桐廬包廓

林度維揚王仲說巖翁熙寧庚戌九月晦日

李忠信墓表

高一丈四寸廣四尺二十三行行五十九字正書在山東泰安縣

宋故李公侍郎墓表

承奉郎守大理寺丞前知開封府陳留縣事姜潛撰

天子以士大夫之賢繇通籍於朝之上其先不及以祿

養又不得序官列爵於位者偕因

國家有事於天地宗廟咸追賜以官又累而上之於高

顯朝廷禮士大夫可謂厚矣欲使為人後者深思先世所

以教養之德

大君所以寵錫之命以感激臣子忠孝之心也如此

卷十五

泰山有篤行君子曰李公馬以其子貴追贈厥官累之

至於尚書兵部侍郎公之嗣穆具其行謀誌實而來

請於潛曰先子雖以嘉祐丁酉既克葬於奉高有銘已

納於壙中茲見於後世又思得子之言實之以文表顯

於墓道然後為不朽以穆嘗學經於君之先大夫知

先子之行宜熟潛聞而嘉之夫士人之孝生而能養志

沒而能盡禮又能徒步起家有位於

朝使其先君獲受美官既已為之誌而又為未足以光

昭令德復欲著誌實以表之然則君之事親茲亦至矣

謹按公諱忠信字口口七世之祖嘗家於營回後之從

仕於交又為交人所居偕以望族稱越三世寔生評評



生 公公實諱之孫而諱評之子也 公姿制朴茂  
標量閎博口口而行絮氣完而節固行已治家動可儀  
法通五經尤長於詩禮州郡再貢試於禮部不中遂晦  
迹含光耽樂畎畝親執耕耨於泰山之陽有良田百口  
歲入豐羨供伏膺外悉以周族人之不能自存與其鄰  
里鄉黨之匱乏者至於竭盡曾不之顧魯人尤以此義  
之公既老遂付家事於子孫日惟放意於琴碁杯酒間  
怡然得林泉逸選物外之趣而君子所謂自足者也以  
天聖三年七月二十九日感疾終於家享年七十有一  
夫人魏氏後公五年而已生口口子六女女偕得令族  
以歸男之長日程次曰積次曰惟慶季則穆也穆以明

卷十五

宋三

早

經取高第用材業進所至稱治當世名臣以吏能薦諸  
朝者凡四十人三建使者節四治劇郡今為尚書司勳  
郎中孫十一人文逸文爽宗諒宗詠偕惟慶之子也宿  
宏壽師彥公彥啟彥宗彥偕穆之子也宿宏早世宏嘗  
為試校書郎矣壽前任江陰軍判官師彥公彥為太廟  
齋郎悉用司勳君之世賞也日子若孫循守 公之法  
度孝謹善繼知口以謂李氏之後其未可量也古人有  
言曰善惡之報不在其身則在子孫豈 李公之謂邪  
公之善慶固知其遠矣姑立表以遲焉乃為之辭曰  
王之在石兮含華蘊光 木之秀林兮懷材抱良 君  
子積行兮不及發揚 身雖弗遇兮後世克昌 有子

承考兮貴而為郎 孫之眾多兮芝蘭益芳 漏泉之  
澤兮有德以當 佳城永閔兮千古所藏 貴名之起  
兮孰可較量 泰山之高兮沈水之長 願言采高兮  
繼之勿忘 次詩以實兮表之墓傍

尉賜緋魚袋郭樂書  
承務郎前行嘉州平羌縣尉兼主簿事趙伯起篆額

大宋熙寧五年歲次壬子八月丁丑朔丙戌日建  
按贈尚書兵部侍郎李忠信墓表姜潛撰姜潛字

至之以進士入仕石介兄慎齊長女之婿見石氏墓表  
與東坡遊習嘗以藥名相嘲指為薑制之者見孔氏談

卷十五

宋三

早

苑元豐九域志交州秦圍軍節度縣七奉符州東  
北一百八十里即今泰安縣漢曰奉高表稱奉高  
者從古地也宋仁宗嘉祐二年歲次丁酉神宗熙  
寧五年歲次壬子葬十六年而表其墓也

祭武襄公狄青文并序

碑二截上截祭文二十行行十七字下截序二十七  
行行二十八字並正書篆額額題御製祭文四字

御製武襄公祭文

皇帝特遣入內內侍省內侍押班張若水致奠于故贈  
中書令兼尚書令狄青之靈

維熙寧元年歲次戊申五月壬申朔二十四日乙未  
皇帝特遣昭宣使忠州刺史入內內侍省內侍押班張



若水致奠于故贈中書令魚尚書令狄青之靈惟  
天生賢祐我

仁祖沉鷲有謀重厚且武昔居校縣功名自意暨登第  
帷益奮忠義惟是南荒有盜猖獗陵轍二廣震驚京闕  
群公瞻顧莫肯先語惟卿請行萬里跬步首戮驕將大  
振吾旅金節一麾孰敢齟齬遇賊于原親按旗鼓彼長  
牌槍我利刀斧馬馳于旁擣厥背奪驅攘殲絜如手探  
取奏功來朝遂長右府旋升外相均近邦畿如何不淑  
早弃盛時逮予纂服弗觀音儀因覽遺略及觀繪事緬  
懷風徽感歎無已遺使臨奠用旌前勞靈而有知當體  
茲意尚饗

卷十五 宋三

熙寧元年五月戊寅

上御延和殿西上閣門使狄詒以職事進 上曰

若之先父青有勞於國征南之事亦有遺書存乎宜盡

廋其所有以 聞詒即以平蠻記及歸仁鋪戰陣

二圖以進 上覽之於是拊髀而歎息思雲臺之

故將今不復見也乃發乎昭回之光披而為文遣昭宣

使內侍押班張若水齎上尊太官之饌即所居祭之

上又曰圖中見乃父遺像恨不及識之如聞當時

亦有讒之者朕為之愴然詔頡首再拜謝臣謹按公在

仁宗時奮於戎馬間捍西羌連取奇功及為樞密副使

於時峒蠻儂智高出廣源州以驚南徼屢擢名臣以往

訖無成績賊鋒瀾漫繞邕廣數千里民舍無遺堵

天子側席而謀時議將臣公即進言小醜猖獗請為陛

下破之 天子歎其忠乃以大將軍鈇鉞出行天

討既就道下令諸將無得妄發兵裨將陳曉輒率所部

出崑崙關與賊戰軍覆公以兵法誅之諸將皆震恐不

敢後遂至邕敗賊于歸仁鋪賊窮奔海而逝進公以樞

密使久之有飛語不復自辯遂請解機軸而去

天子加賜丞相印出莫淮揚明年遂薨公負謗言歿於

地下矣方夷狄之暴橫公躬提枹鼓厲三軍於鋒鏑之

間北嚮以報功世皆稱其忠勇及解甲而還邊境無所

事或者起而攻之而世亦未能盡辨也及 上親

卷十五 宋三

為製文以祭之又以一言明其讒則公烈表表愈明白

亘乎無窮而不可磨其平生鬱積之氣負於九泉者亦

已熖然破壞矣於此之時仗鉞之臣冠鵠之夫伏讀而

傳誦之莫不竦首頓足却立而四顧思為國家橫戈擐

甲爭先以鞭撻四夷足雖未馳而憤勇之氣已衝薄乎

瘴海之南而大漠之北矣諾且欲侈 大君之賜

明先且之烈於是刻之金石表於墓次俾夫來者觀之

不待鐘鼓玉帛之賜而有以知勸矣熙寧二年正月六

日翰林學士尚書兵部員外郎知制誥呂鄭解謹序六

年十一月二十五日右諫議大夫充集賢院學士史館

修撰宗正寺修玉牒官巨宋敏求謹書并題額



東上閣門使管句客省四方館公事句當 御前忠  
佐軍頭引見司兼提舉集禧觀中太一宮公事臣狄  
諮立石 太原臣任貺摹鵠

按宋仁宗皇祐四年懷智高寇廣南陷十二郡九  
月詔狄青討之五年正月狄青夜度崑崙關大敗  
賊於邕州之歸仁智高走大理廣南平考平蠻碑  
及宋史東都事略並與此合吳曾能改齋漫錄備  
載祭文並記青子諮奏事延和殿神宗問青遺書  
諸上平蠻記及歸仁鋪戰陣二圖神宗乃自為文  
祭之方是時神宗春秋正富文已如此即本鄭解  
序也漫錄祭文校縣作校聯自熹作自喜暨登作

卷十五

宋三

四

既登驕將作騎將牌槍作排槍均近作均逸前勞  
作前勤以音義考之近之作逸漫錄字誤誤作縣  
勤作勞則書石誤也逮予下缺纂服二字從漫錄  
補鄭解字毅夫安陸人皇祐五年進士第一通判  
陳州入直集賢院知制誥英宗即位數上疏論事  
出知荆南還判三班院神宗初召翰林學士權  
知開封府以不肯行新法忤王安石出知杭州徙  
青州力言青苗之害引疾提舉鴻慶宮卒有郎溪  
集三十卷史稱其文章豪偉峭整議論剴切精練  
民事宋敏求字次道趙州平棘人參知政事綬之  
子進士及第官至史館修撰龍圖閣直學士事具

宋史本傳敏求嘗預修唐書又私撰唐武宗以下  
實錄一百四十八卷於唐代史事最為諸悉今存  
唐大詔令集一百三十卷長安志二十卷此碑熙  
寧元年五月御製祭文二年正月鄭解序吳曾疑  
神宗之文即本解序非也敏求書石則在六年十  
一月文序及書可稱三絕任貺摹鏤亦為當時能  
事曾布晉祠題刻即出其手遣祭官張若水嘗從  
狄公南征即平蠻三將題名第一將下之走馬承  
受公事入內侍省內西頭供奉官張若水也

卷十五

宋三

四

金石續編卷第十五終



金石續編卷第十六

武進陸燿燾纂

太倉陸增祥校訂

宋四

程師孟祠南海神記

記刻於治平四年修南海廟碑陰正書篆額此從裝本錄行數字數不計額失指在廣東廣州府南海廟

勅祠南海神記

清海軍節度推官承事郎試大理評事知英州浚光

縣事權清遠縣事陳之方撰

熙寧皇帝以天久不雨天地百神暨名山大川罔不祗

恪惟南海神陰相一方爵號惟貴乃命守臣躬底致祠

時右諫議大夫程公分奠南服使人至止設案具禮北

卷十六

面拜至再然後敢取勅與祠神之文伏讀三四又再拜

退而竊歎曰

皇帝有志憂民辭情懇惻顧菲薄敢不虔奉

上意以致祠于神乃命卜人端筴揆辰前事之四日沐

浴齋戒前事之三日乘舟以往牲豐酒醇豆鬯潔嚴公

剋履劍佩威儀甚偉僚吏濟濟屏息就次禮備登階祝

者宣辭

皇帝至誠洞達幽陰磬鼓遞作旄幡颯爽像塑堂之若

醉若飽嗚呼惟天作辟以相民惟辟保民以應天

皇帝即位于今七年應天相民宵旰側席燠暘風雨宜

協休應公有德于民神實佑之

皇帝有禱將誠者公神實歆之海隅之人以

皇帝愛閔元元之心欣歡鼓舞之聲萬口一響之方條

數下臣臆聞盛事公命紀歲月敢披其實為之文又次

之以詩其詩曰

湯湯南溟百川所潄有赫其靈有嚴其居神宅于幽誠

格者應其應維何

皇帝仁聖幢旄鼓鏡疇往祗祠揭揭程公神之聽之祀

事之既神明歡喜颯馳龍翔一息萬里衍涸濡焦既盈

既優廟社億年血食均休

甲寅正月二十三日立石

終獻官供備庫副使廣南東路兵馬都監趙光弼

卷十六

攝太祝南恩州軍事推官登事郎試秘書省校書郎

管勾經略安撫使司文字蕭咸

攝奉禮登仕郎守大理寺丞簽書節度判官廳事官

臨

宣德郎守大理寺丞知番禺縣兼管勾南海神廟事

黎獻臣

亞獻官提點廣南東路刑獄公事兼本路勸農提舉

河渠常平倉及管勾農田水利差役事朝奉郎守尚

書司封郎中上騎都尉賜緋魚袋借紫李宗儀

朝散大夫右諫議大夫知廣州軍州事兼管內勸農

事市舶使提舉銀銅場公事充廣南東路兵馬都鈐



轄兼本路經略安撫使護軍永安縣開國伯食邑九百戶賜紫金魚袋程師孟

記撰於熙寧七年正月則神宗憂早分命守臣精禱不獨八年矣本紀闕載陳之方元豐八年點校試卷官見未史五行志廣東通志金石畧

張百藥等題名

熙寧八年乙卯四月正書在陝西略陽

鄭仲賢緜山詩刻

高五尺四寸廣二尺八寸篆書四行行七字額題鄭仲賢詩并篆六字三行隸書在河南偃師縣

秋風未莫秋雲輕緜氏山頭月正明帝子西飛僊馭遠不知何處夜吹笙

卷十六 宋四

杜正獻公題白傅謂劉賓客詩云在在處處皆有靈物擁護今見榮陽之詩筆斯亦近之

熙寧九年七月十日永慶院主僧文敏立石

頽川張温其模刻

文遠 文新 典座 文才

按寰宇訪碑錄鄭仲賢詩篆書無年月武虛谷考為南唐人因次於南唐之末偃師金石錄鄭仲賢詩在緜氏鎮永慶寺從舊志附於唐刻之後蓋皆未見熙寧九年立石數行也

杜子美白水詩刻

在陝西白水縣正書篆額題杜子美白水詩四字

杜公白水詩碑

前劔南節度叅謀宣義郎檢校工部員外郎京兆杜

甫

彭衙行 憶昔避賊初北走經險艱夜深彭衙道月照白水山盡室久徒步逢人多厚顏參差谷鳥吟不見遊子還癡女飢咬我啼畏虎猛聞懷中掩其口反側聲愈噴小兒強解事故索苦李餐一旬半雷雨泥湍相牽攀既無禦雨備徑滑衣又寒有時經契濶竟日數里間野果充餼糧卑枝成屋椽早行石上水暮宿天邊烟少留周家漣欲出蘆子關故人有孫宰高義薄曾雲延客已曛黑張燈啓重門煖湯濯我足剪紙招我魂從此出妻孥相見涕闌干眾雛爛熳睡喚起沾盤殮誓將與夫子相結為弟昆遂空所坐堂安居奉我懽誰肯艱難際豁

卷十六 宋四

達露心肝別來歲月周胡羯仍構患何當有翅翎飛去

隋爾前

白水縣崔少府十九翁高齋三十韻

客從南縣來浩蕩無與適旅食白日長况當朱炎赫高齋坐林杪信宿遊行園清晨陪躋攀傲睨俯峭壁崇岡相枕帶曠野懷咫尺始知賢主人贈此遺愁寂危堦根青冥曾水生浙瀝上有無心雲下有欲落石泉聲聞復息動靜隨所擊鳥呼藏其身有似懼彈射吏隱道情性茲焉其窟宅白水見舅氏諸公乃仙伯杖藜長松陰作尉窮谷僻為我炊彫胡逍遙展良觀坐久風頗愁晚來山更碧相對十丈蛟歛鱗盤渦斥何得空裏雷殷殷尋



地脉烟氛藹空翠，魁森慘戚崑崙崑崙峒，顛回首如不  
隔前軒，頽反照巖絕華岳赤，兵氣漲林巒，川光雜鋒鏑，  
知是相公軍，鐵馬雲霧積，玉觴淡無味，胡羯豈強敵，長  
歌激屋梁，淚下流，枉席人生半，哀樂天地有，順逆慨彼  
萬國夫，休明備征狄，猛將紛填委，廟謀蓄長策，東郊何  
時開帶甲，且未釋欲告清，宴罷難拒幽，明迫三歎酒，食  
傍何由似平昔。

九日楊奉先會白水崔明府 九日潘懷縣同時陸浚  
儀坐開桑落酒，來把菊花枝，天宇清霜淨，公堂宿霧披，  
晚酣留客舞，鳧鳥共差池。

白水明府舅宅喜雨 吾舅政如此，古人誰復過，碧山  
晴又濕，白水雨偏多，精禱既不昧，歡娛將謂何，湯年旱  
頗甚，今日醉絃歌。

後記 唐之詩世以子美專雄，未有及之者，是其氣語  
豪邁，壯浪淵浩，闊達句成，筆墨之外，而不可追也，近世  
學詩者，莫不視杜以為法，多得佳句，且余材非師杜者，  
以子美晉遊白水，有詩嗜其壯，敢刻石以傳前守縣令  
東平呂昌彥記 熙寧九年九月甲寅朔，儒林郎守縣  
令賈京立石 隴西李慥書并篆額 王順刊

前三詩均見全唐詩錄，詩內啼畏虎，猛聞詩錄  
作虎狼野果，充餓糧，餓作糞，高義薄曾雲，曾作  
層相結為弟昆，相作永胡羯，仍構患胡作羌泉。

聲聞復息息，作急吏，隱道情，性道作適，胡羯豈  
強敵，胡作羌，九日潘懷縣九作今，皆當以碑為  
正，唯虎猛之猛，非傳寫即刻工誤也，喜雨 首  
詩錄未載 陸增祥志

問答孫韓二真人仙容詩  
熙寧九年九月草書在陝西耀州五臺山

廣州天慶觀鐘款

鐘款五行行二十四字至三十五字不等  
正書兩截分刻在廣東廣州府元妙觀

弟子林英捨錢一十五貫，文足買銅一百斤，林仲和捨  
四十斤，陳遵捨五十斤，陳富捨三十斤，劉昇張叙捨二  
十斤，李珉二十斤，關惟迎陳亮郭二娘劉榮高保龔相

卷十六 宋四

鄭立新文惟亮各捨十斤，譚湜劉昇鄭政張榮李養唐  
世安元六娘各捨五斤，會首陳文遇捨錫二十五斤，  
廣州天慶觀東嶽行宮住持賜紫道士胡日新鑄造永  
充聖帝殿內供養元豐二年己未歲二月初六日謹題  
匠人張周

鐘在廣州元妙觀李攸宋朝事實載真宗大中祥符  
二年十月詔令諸路州府軍縣開擇官地建道觀或  
改舊官觀名題而崇尊之以奉三清玉皇並以天慶  
為額五年閏十月詔增設聖祖殿此鐘款云廣州天  
慶觀又云聖帝殿即其事也錦繡萬花谷載大中祥  
符五年十月聖祖降於延恩殿曰吾人皇中九人之



一是汝趙之始祖故自真宗稱之為聖祖自諸路稱之為聖帝又欵云錢一十五貫文足者容齋三筆太平興國二年宋史食貨志始詔民間鑄錢定以七十七為百故名省錢此云足蓋不省也其云捨錫二十五斤者考工記攻金之工築氏執下齊冶氏執上齊鄭注多錫為下齊少錫為上齊此鐘用銅二百餘斤用錫僅二十五斤蓋上齊也題名二十四人其二十二人皆無可攷惟林英見李燾通鑑長編云元豐二年為淮南路提點刑獄元祐五年五月衛尉少卿林英提舉集禧觀英以疾自請也陳邁見元豐八年澹山巖題名云朝請大夫郡守未知即此鑄鐘人否廣東通志

卷十六 宋四

金石

案鐘用銅三百七十五斤錫二十五斤為四百斤志稱用銅二百餘斤誤題名兩劉昇蓋同姓名

謁太史公冢祠記

正書在陝西韓城縣

通判同州軍州事文安王景脩按田較稅以旱禱雨凡三至西韓往還謁司馬子長塚祠遐想清風重增感嘆元豐庚申季春戊子題

知縣事張元賓主簿馬文仲尉史君儀同立石 僧永秀鐫

醴泉銘碑側名三段

正書在陝西

王璞等題名

王璞弟琢同來觀九成遺址元豐庚申初夏旦日題

吳翬等題名

府幕吳翬令張觀尉鄭琳按視民田同觀此時元豐五年歲次壬戌季秋月二十九日張觀題

張罔等題名

府從事張罔邑佐鄭琳因檢視落河田土同覽九成遺跡元豐癸亥仲冬八日琳誌

天和寺詩刻并記

詩十行記九行行書大小不等在陝西扶風縣

卷十六 宋四

癸卯九月十六日挈家來遊

眉山蘇軾題

遠望若可愛朱欄碧瓦溝聊為一駐足且慰百回頭水落見山石塵高昏市樓臨風莫長嘯遺響浩難收

天和寺在扶風縣之南山東坡蘇公留詩于廳壁迄

今二十年矣予承乏斯邑因暇日與絳臺田愿子立

洛陽趙印勝翁同觀愛其真墨之妙慮久而漫滅乃

召方渠閻圭公儀就摸于石時元豐癸亥六月二十

三日終南陳雄武仲題

按蘇軾天和寺詩扶風縣令陳雄題刻癸卯為宋

仁宗嘉祐八年時軾簽書鳳翔府判官越二十年

為神宗元豐六年癸亥







當日昌黎繫纜初曾口望關愍冠裾致君堯舜今誰是

想像口口更起子此詩刻於第七層李跋之前

穎叔先生其才略口口漫難辨不施於廊廟而口口

口口口替昌口口口及於十六州之營伍口口妙絕

不潤色典誥而口口口佛老亭閣口口之中甚可

惜也口口翁劉口昔嘗為口口尉先生時以口口口

宣州稅口口口口口師先生口口口元祐三年

戊辰正月晦日真陽貢士李脩立道因出先口口口

翁於是乎書

門生廣文館進士李脩題額并立石以上十七行並刻末層望韶石詩後

右朝散郎知韶州軍州事譚粹元祐癸酉季秋六日自

卷十六 宋四

延祥禪院移立武溪亭此行正書刻於中三層之左

碑在韶州九成臺分五層五當作七下層李脩跋後又一

行刻門生廣文館進士李脩云云蓋跋與題額立石

非一時也額云寶文蔣公武溪深詩據東都事略之

竒以討岑探賊功加寶文閣待制黃志事紀岑探賊

事在元祐三年二月李脩跋在正月是題在作跋後

之証矣桂陽太守名歐陽集古錄據劉仲章審定為

景字此碑云名煜劉昌詩蘆浦筆記嘗非之攷詩箋

景遠行也說文憬覺寤也皆與君光不應或因煜形

上體近憬仲章遂釋為憬爾金石錄云究其點畫憬

字近之蓋亦未敢決為憬字也後人安可震於歐陽

之名而以蔣說為非耶廣東通志金石畧

白雲巖譚粹等題名

石高三尺六寸廣二尺二寸七分行十四字正書在廣東龍川縣白雲巖

承議郎知郡事譚粹朝奉郎前知潮州海陽縣事畢君

卿承議郎簽書惠州判官廳公事梁立賢同遊右侍禁

同巡檢王從政三班奉職新監河源縣鹽稅梁格軍事

推官廖蒙錄事參軍張弋龍川縣令吳邈從行大宋元

祐三年戊辰歲二月三十日記

按譚粹等題名新修廣東通志未見石刻就翁氏

金石畧錄之譚粹知郡事知循州軍州事也職官

表載畢君卿熙寧八年知東莞縣而不及潮陽梁

卷十六 宋四

立賢以下表皆失載

白龍洞題記題名二段

在廣西桂林府

關蔚宗題記行高九尺廣二尺五寸十一行

白龍山在桂城之東南登山之西而至其洞深廣可數

楹石之穹隆隱然若神物化去而留其跡洞之名蓋亦

舊矣元祐己巳二月八日上黨苗子居憲陽高時仲金

陵李師正黎陽吉隣幾乘暇以遊愛其佳趣且忘其歸

因刻于石以志其來爾會稽關蔚宗題

按元祐四年二月關蔚宗偕苗子居等游白龍洞

刻石題記蔚宗名杞熙寧六年提舉廣西常平見



龍隱巖題名熙寧七年正月零陵縣澹山岩題名  
則書前提舉廣西常平太常丞關杞蔚宗宋史南  
蠻傳元豐三年知邵州關杞請於徽誠州融嶺擇  
要地築城砦以絕邊患詔如杞言米芾海嶽名言  
載關蔚宗金陵幔山樓題榜又陳繼儒太平清話  
關蔚宗景仁弟廬江使也平生好事多蓄書畫  
游宦交廣合徵諸錄畧識其人苗子居者苗時中  
也宋史本傳苗時中字可居其先自壺關徙宿州  
交人犯邊擢廣西轉運副使又臨桂龍隱巖伏波  
巖有元豐元年二年轉運副使殿中丞苗時中題  
名

卷十六

宋四

十三

盧潛禮等題名

高二尺二寸廣三尺七寸行五字字徑三四寸正書

上饒盧潛禮濟北段微之毗陵胡茂方同郡樓元弼武

夷葉振卿紹聖乙亥秋九月中澣遊

按紹聖二年九月盧潛禮等遊白龍洞題字潛禮  
微之皆字而非名也是年初伏冷水巖題名有盧  
約潛禮胡義修茂方樓禹隣元弼葉世隆振卿七  
月龍隱巖題名則書朝散郎經略安撫使司勾當  
公事盧約瀛州防禦推官管勾書寫機宜文字胡  
義修和州防禦推官權管勾機宜文字樓禹隣澧  
州錄事參軍勾當公事葉世隆五人名位已詳其  
四段微之俟考

郭祥正題名並石室遊詩

高四尺五寸廣九尺前刻題名二行首行十一字次  
行十字後刻石室遊二十四行行十三字字徑二寸  
五分行楷書在  
筆慶府七星巖

戊辰三月晦日高要曾令孝傑謝公山人郭祥正同遊  
題名在石室遊篇之前著錄家并為一事然石室遊  
篇末云元祐戊辰二月廿有八日當塗郭祥正子功  
來治州事即明年以其月上書乞骸骨作石室遊一  
首刻之崖間則刻石室遊在戊辰之明年已巳二月  
與此刻云戊辰三月非一時事明矣廣東通志  
金石畧  
端城之北徑五六里有石室今洞開其上則七山建斗  
司天之喉舌其下則淵泉不流滄碧一杯口口則肌髮

卷十六

宋四

十四

冰去酌之則煩心灰四傍則石乳玲瓏中敞圓蓋育窟  
万丈莫窮其厓孰納忠兮嗟肺肝之已露孰止戈兮束  
兵仗而相揜嚴衛士之行列肅庭臣之序排紛披披兮  
帶粵梁擬擬兮條枚安而不可動者為梁為棟奔而不  
可止者為虎為豺龜鬪首兮屏息蚪奮鱗兮搏雷怪怪  
奇奇兮千變萬態愈眎愈久兮惚恍驚猜何人境之俯  
近而仙宇之秘異如此者哉蘿卷風兮窈窕春瀆芳兮  
不回或命佳客或寓幽懷考二李之勁筆絕皆一時之  
遺才授玉琴以寫詠悵夕陽之易頽方謝事以言返眷  
茲室而徘徊雲惝容兮泱泱鳥送音兮悲哀况百年之  
將盡邈夫萬里奚復來宋元祐戊辰二月廿有八日當



塗郭祥正子功來治州事即明年以其日上書乞骸骨作石室遊一首刻之崖間記其姓名與山俱盡

東都事略文藝傳載郭祥正自號謝公山人後知高安郡請老歸按梁天監六年置高要郡唐天寶元年改端州為高要郡高安安字蓋要字之謠宋史郭祥正傳知瑞州棄去隱於青山此瑞字又端字之謠或謂元豐中知端州亦誤

案廣東通志東都事略無此文翁殆誤記黃佐廣東志郭祥正字功父太平州當塗人母夢李白而生少有詩聲梅堯臣見而歎曰天才如此真太白後身也舉進士熙寧中為僉書保信軍節度判官

卷十六 宋四

十五

奏用王安石安石反詆之遂以殿中丞致仕後復出知端州自謂留心政術以靖蠻方不宜賦詩然時吟一篇世爭傳之民樂其詩書之化尋又棄去隱於縣青山以是刻証之祥正知端州為元祐三年四年阮志職官列於熙寧年者誤以僉書保信軍節度判官之年為知端州之年爾此文近賦體王象之輿地紀勝題云石室遊記非也

介神廟詩刻

元祐四年三月張商英撰在山西介休

潭王祠詩并記

正書在山 西乾州

李義山題咸陽郡王渾公祠堂

九廟無塵八馬迴奉天城壘長春苔咸陽原上英雄骨半向君家養馬來

唐朱泚之難德宗蒼皇西幸奉天賊兵晝夜攻圍而侍中渾瑊百計禦敵帝與之日夜對泣流離艱苦之狀可知也竟挫賊鋒終賊之遁保完鑿與天子得以幸山南賊平還都唐室再造繫公之力公精誠貫日臨危蹈難死生一節可謂不媿前代忠臣義士矣以公有大恩於斯民宜乎百世血食然而廟貌闕如嘗與邑宰錢君語及而嘆息君因囑亭葺為祠堂既圖公之像并刊李商隱詩以附焉元祐四年重陽日武

卷十六 宋四

十五

功游師雄景叔記

宣德郎知奉天縣錢景逢立石

明年仲夏望日馮翊仇伯玉建安黃寔南幽張舜民謁拜祠下

仇伯玉一行蓋續刻題名也

蘇子瞻懷子由詩

元祐五年秋庚午刻石在陝西鳳翔

過九成宮詩

正書在陝 西麟遊縣

過九成宮舊址效唐體六言小詩二章

師雄上

今古市朝已變隋唐樓殿成空惟有山頭明月夜來猶



照荒宮

不見六龍駐蹕空餘五栝陰森富日宮前流水潺湲直到如今

唐九成宮在麟遊縣之內今皆禾黍之地也好古君子過者莫不尋訪其遺迹元祐五年十一月二十日秦鳳路提點刑獄游公巡按至縣路由斯宮遂止行旋登天台山四顧景象記識古物移時而後行翌日蒙頒示詩二章上功思秘之篋笥孰若刻諸石以傳之廣遠使深於詩者皆知所師法哉越季月上旬乃命工刊焉鳳翔府麟遊縣令閻上功謹記  
元祐五年歲次庚午十二月辛卯朔十五日乙巳立

卷十六

宋四

石

阿育王寺宸奎閣碑

高八尺廣三尺五寸十七行行四十三字正書在浙江鄞縣

皇祐中有詔廬山僧懷璉住京師十方淨因禪院台對化成殿問佛法大意奏對稱旨賜號大覺禪師是時北方之為佛者皆留於名相囿於因果以故士之聰明超逸者皆鄙其言詆為齷齪下俚之說璉獨舉其妙與孔老合者其言文而真其行峻而通故一時士大夫喜從之遊遇休沐日璉未盥漱而戶外之屢滿矣

仁宗以天縱之能不由師傳自然得道與璉問答親書

頌詩以賜之凡十有七篇至和中上書乞歸老山中上曰山即如一體也將安歸乎不許治平中再乞堅甚

英宗留之不可賜詔許自便璉既渡江少留于金山西湖遂歸老于四明之阿育王山廣利寺四明之人相與出力建大閣藏所賜頌詩榜之宸奎時京師始建寶文閣詔取其副本藏焉且命歲度僧一人璉歸山二十有二年二十八有三臣出守杭州其徒使來告曰宸奎閣未有銘君逮事昭陵而與吾師遊寂舊其可以辭臣謹案古之人君號知佛者必曰漢明梁武其待蓋常以藉口而繪其像于壁者漢明以察為明

卷十六

宋四

而梁武以弱為仁皆緣名失實去佛遠甚恭惟

仁宗在位四十二年未嘗廣度僧尼崇修寺廟干戈斧質未嘗有所私貸而升遐之日天下歸仁焉此所謂得佛心法者古今一人而已璉雖以出世法度人而持律嚴甚上嘗賜以龍腦鉢孟璉對使者焚之曰吾法以壞色衣以瓦鐵食此鉢非法使者歸奏上嘉歎久之銘曰

仁皇體合自然神曠得道非有師傳維道人璉逍遙自在禪律並行不相留礙於穆頌詩我既其文惟佛與佛乃識其真咨尔東南山君海王時節來朝以謹其藏



元祐六年正月癸亥龍圖閣學士左朝奉郎知杭州軍州事兼管內勸農使充兩浙西路兵馬鈐轄兼提舉本路兵馬巡檢公事武功縣開國子食邑六百戶輕車都尉賜紫金魚袋臣蘇軾撰并書宸奎為藏仁宗御書之所此記雖非奉敕經進而言必稱臣昔賢之謹慎如此鈐轄與巡檢皆掌兵之職而各為一司宋史職官志臨安府舊為杭州領浙西兵馬鈐轄不云兼本路兵馬巡檢則失之太畧矣唐宋人結銜勳官在封爵之上此獨在爵邑之下與他碑異碑久失傳明萬曆乙酉溫陵蔡學易知圍波府訪范侍郎欽得舊搨本雙鈎重刻然范所藏亦是元

卷十六

宋四

時翻本子登天一閣曾寓目焉潛研堂金石文跋尾

壽陽縣修學記

高七尺五寸廣三尺二寸十八行行四十二字正書在山西壽陽縣學內

太原府壽陽縣新修學記

太原九邑壽陽距府三驛最處山谷間東當井陘常山之路北接定襄鴈門戰國用武之地也更五代之亂為僭偽所其俗勁勇少壯而材者多挾弓矢跨鞍馬習馳射之事自國朝已來未嘗有鄉舉之士應詔者然地雖瘠狹而民勤於力皆廉儉自足故鬪訟少朴魯而服義故不以氣相陵元祐初張君不渝來宰是邑也下令必以信遇民必以誠不數月人服其化庭無留

訟張君樂其民之團而病其不道問學狃於舊習思有以革之邑舊有孔子廟歲久圯陋不蔽風雨春秋釋奠唯邑官行禮無學者以相張君顧而歎曰欲剗滌故習而變其俗此其本也始有意闢而新之迺規度其制而患其近市湫隘會邑之士李光國獻其東南隅地遂謀遷焉邑大姓聞是役也相與忻然具良材堅甃及工築之費於是度地中為正殿以安先聖像位顏孟二賢於其左右次列坐十楹為東西廡以繪七十二子講授有堂絃誦有齋藏祭器有庫賓位庖滷皆有所凡為屋四十楹經始於庚午年春而畢功於是年冬既而以禮召邑士之有學者處以師位而張君首遣其子入學與

卷十六

宋四

諸生齒自邑民之子稍翹秀而可學與昔之馳騁射獵為事者悉指其龍竒短後之服弓矢游戲之具褒衣博帶從事於筆硯經史之間雍雍如也張君至學而喜迺以書道其事屬予為記予以為學校不修挑達而在城闕子衿刺之則在上者之過也鄉校存而游其間以論執政然明欲毀之則學者之過也今張君為政不拘拘繩墨唯末是務而以行化易俗教養人材為急可謂知木矣士之入學游於斯舖於斯講先王之道於斯將見有大成之材出經行明偉可立朝廷其材之不至猶不失為善士或以文章決科舉班班見於世皆曰張君興學之效不亦美乎若群居華屋之下飽食而嬉不務考



古今精道藝凭几聚首言不及義唯邑政之是非是論  
則恐非張君意而異日非得如子產者為政則茲學之  
興廢未可知也張君名元圍不逾其字也世以文儒顯  
而不逾又以政事稱云趙郡李毅記蒲陽王可書元祐  
七年二月初十日建 右通直郎知縣事張元圍立石  
按元豐九域志河東路太原府太原郡河東節度  
縣九壽陽府東一百八十里記云太原九邑壽陽  
距府三驛今壽陽隸平定州自縣至太原府歷壽  
陽太安鳴謙三驛云五代為僭偽所有者九域志  
太原府唐河東節度周初劉崇竊據太平興國四  
年克復降軍州事并經常山今屬正定府定襄隸

卷十六 宋四

忻州雁門即代州皆與壽陽毗近

趙懿簡公神道碑

元祐七年五月范祖禹撰蔡京正書在四川

案懿簡公趙瞻也碑文見劉氏三巴書古志在

大足縣北山石洞

蘇子瞻蜀岡詩刻

裝本字徑三寸許正

次韻 伯固遊蜀岡送 叔師奉使嶺表 賦

新苗未沒鶴老萊初翳蟬綠渠浸麻水白板燒松煙笑  
窺有紅顏醉卧皆華顛家家機杼鳴樹樹黎棗懸野無  
佩犢子府有騎鶴仙觀風嶠南使出相山東賢渡江吊

很石過嶺酌貪泉與君步徙倚望彼脩連娟願及南枝  
謝早隨北鴈翩歸來春酒凍共看山櫻然

按東坡此詩舊刻在江都縣禪智寺壁間此本乃  
道光六年錢塘許給諫乃清分巡嶺西以墨蹟摩  
勒者伯固者蘇堅事詳東坡元祐五年重九詩施  
註叔師者李孝博事載同時徐仲車積節孝集中  
東坡詩集此首編入元祐七年自頴移知楊州之  
作集本題作李孝博而手書作叔師則知節孝集  
稱孝博字叔升者乃叔師之誤手書本老葉初翳  
蟬歸來春酒凍集本初作方凍作熱阮宮保元日  
凍字自勝唐人詩一盃松葉凍玻璃東坡本此

卷十六 宋四

阿房宮賦後序

高四尺二寸廣一尺六寸上橫題唐杜牧阿房宮賦  
七字字徑一寸五分下五層每層十九行行十字正  
書在西安府學碑林

六王畢四海一蜀山兀阿房出覆壓三百餘里隔離天  
日驪山北構而西折直走咸陽二川溶溶流入宮牆五  
步一樓十步一閣廊腰縵迴簷牙高啄各抱地勢鉤心  
闕角盤盤焉困困焉蜂房水渦臺不知乎幾千萬落長  
橋外波未雪何龍復道行空不齊何虹高伍冥迷不知  
東西歌臺暖響春光融融舞殿冷袖風雨淒淒一日之  
內一宮之間而氣候不齊妃嬪媵嬙王子皇孫辭樓下  
殿輦來于秦朝歌夜絃為秦宮人明星熒熒開粧鏡也



綠雲擾擾梳曉曉也渭流漲膩棄脂水也煙斜霧橫焚椒蘭也雷霆乍驚官車過也輓輓遠聽杳不知其所之也一肌一容盡態極妍復立遠視而望幸焉有不得見者三十六年燕趙之收藏韓魏之經營齊楚之精英幾世幾年剽掠其人倚疊如山一旦有不能輸來其間鼎瑞玉石金瑰珠礫棄擲邈迤秦人視之亦不甚惜嗟乎一人之心千萬人之心也秦愛珍奢人亦念其家奈何取之盡錙銖用之如泥沙使負棟之柱多於南畝之農夫架梁之椽多於機上之女工釘頭磷磷多於在庾之粟粒瓦縫參差多於周身之帛縷直欄橫檻多於九土之城郭管絃嘔啞多於市人之言語使天下之人不敢

卷十六 宋四

五

言而敢怒獨夫之心日益驕固戍卒叫函谷舉楚人一炬可憐焦土嗚呼滅六國者六國也非秦也族秦者秦也非天下也嗟乎使六國各愛其人則足以拒秦秦復愛六國之人則遞三世可至萬世而為君誰得而族滅也秦人不暇自哀而後人哀之而不鑑之亦使後人而復哀後人也

後序

秦始皇平一海內破六國寫放其宮室作之咸陽北坂上所得諸侯美人鍾鼓以充入之南臨渭東至涇殿屋複道相屬端門四達上法紫宮以象天漢橫橋南渡以法牽牛三十五年以咸陽人多先王之宮廷小乃營朝宮於渭南上林苑中先作前殿東西五百步南北五十

丈上可以坐萬人下可以建五丈旗廷中受十萬人車行酒騎行萬千人唱萬人和宮未成以其殿之四阿皆為房故曰阿房北闕累磁石為門以止懷刃者表南山之顛以為闕表渭以為東門表汧以為西門隱宮徒刑七十餘萬人天下為之雲擾蟻動及項羽之西一旦化為灰燼嗚呼文王都豐經始靈臺而庶民子來武王都鎬自西自東無思不服而子孫歷世三十歷年八百秦興阿房乃滅於二世豈非周得以仁而秦失於不仁哉孔子曰以約失之者鮮矣按阿房遺址今在京地府西三橋渭城館西南七里沙坡店南五里昔慕容冲因殿基築城其上故至今民間目之為阿城殿左右長廊遺

卷十六 宋四

五

迹隱隱可見北即故磁門西南即周鎬京漢昆明池細柳營之地尚可考焉因取杜牧阿房宮賦刊于渭城館以示行者元祐八年六月二十日左承議郎充集賢校理權復遣陝西路計度轉運副使公事兼勸農使雲騎尉借紫武功游師雄記并立石長安進士安宜之書

按阿房宮賦唐杜牧撰宋游師雄記其後安宜之

正書杜賦家絃戶誦無不童而習之校以石刻有

足正俗本相沿之謬者俗本未雲何龍石刻雲作

雲俗本不知西東石刻西東作東西與上冥迷與

下淒淒叶韻並為遠勝惟工女作女工乃安書誤

筆也游記多本史記秦始皇本紀三輔黃圖水經



注諸書惟以阿城為因慕容冲築城而名不免強  
為解事漢書東方朔傳舉籍阿城曰南師古曰阿  
城本秦阿房宮曰其牆壁崇廣俗呼為阿城是漢  
孝武時已有阿城之名不因慕容冲築城明矣括  
地志雍州郭城西面即阿城東面

重修周公廟賦

元祐八年十二月王口撰并正書在陝西岐山

關中金石記不載此碑近來金石家亦未著錄

陸增祥志

蘇子瞻詩賦并帖

高三尺六寸廣二尺凡二石每石凡五截行字不計在四川巴縣

卷十六

宋四

久不作小楷今日忽書此一帋元豐七年十月六日

宜興舟中熙寧九年三月四日東武西齋書

東坡蘇公帖

寄題

与可學士洋州園池三十首 泛表弟蘇軾上

湖橋

朱欄畫柱照湖明白葛烏紗曳履行橋下龜魚晚無數

識

君拄杖過橋聲

橫湖

貪看翠蓋擁紅粧不覺湖邊一夜霜卷却天機雲錦段

正練馬秋光

書

雨昏石 硯寒雲色風動牙籤亂葉聲庭下已生書帶草  
使君疑是鄭康成

冰池

不嫌冰雪繞池看誰似詩人巧耐寒記取羲之洗硯處  
碧琉璃下黑蛟蟠

吏隱亭

縱橫憂患滿人間頗怪先生日日閑昨夜清風眠北牖  
朝來爽氣在西山

霜筠亭

卷十六

宋四

三

解籜新篁不自持嬋娟已有歲寒姿要看凜冽霜前意  
須待秋深粉落時

二樂樹

此間真趣豈容淡集作二樂并

君已是三仁智更煩訶妄見坐令魯史作瞿曇

滄泉亭

聞道池亭勝雨川應須爛醉蒼雲煙勸君多揀長腰米  
消破亭中萬斛泉

竹塢

晚節先生道轉孤歲寒惟有竹 相娛麈尾杜牧真堪笑  
喚作軍中十萬夫



荻浦

雨折霜乾不耐秋  
白花黃葉使人愁  
月明小艇湖邊宿  
便是江南鸚鵡洲

無言亭

殷懃致問集作維摩詰不口  
如何是法門彈指未  
千偈了向人還道本無言

露香亭

佳人鋪繡衣滿身環珞  
綴明璣晚香消歇無尋處  
花已飄零露已勝

水軒花榭雨爭妍  
秋月春風各自偏  
惟有此亭無一物

卷十六 宋四

坐觀晚景得天全

溪光亭

決去湖波尚有情  
却隨初日動簷楹  
溪光自古無人畫  
憑仗

新詩与寫成

過溪亭

身輕出穩去忘歸  
四柱亭前野竹微  
忽悟過溪還一笑  
水禽驚落翠毛衣

披錦亭

煙江露綠曉風香  
燕舞鸞啼春日長  
誰道使君貧且老  
繡屏錦帳咽笙簧

楔亭

曲池流水細鱗  
高會傳觴似洛濱  
紅粉翠娥應不要  
畫船來往不須人

菡萏軒

日、移床赴下風  
清香不盡思何窮  
若為化作龜千歲  
巢向田、亂葉中

蓼嶼

秋歸南浦蟬姑鳴  
霜落橫湖沙水清  
卧雨幽花無限思  
抱叢寒蝶不勝情

望雲樓

陰晴朝莫幾回新  
已向虛空寄集作  
此身出本無心歸

卷十六 宋四

亦好白雲還似望雲人

天漢臺

漾水東流舊見經  
銀河集作  
左界上通靈  
此臺試向天  
文覓閣道中

問第幾星

待月臺

月与高人本有期  
挂簷低戶映蛾眉  
只道昨夜十夕滿  
漸覺冰輪出海遲

茶蘼洞

長憶故山寒食夜  
野茶蘼發暗香來  
分無素手簪羅髮  
且折霜蕤浸玉醪



真賞谷

漢川脩竹幾如蓬斤斧何曾放得龍科得清貧饒

太守涓演集作千畝在胷中

寒蘆港

溶溶晴港漾春暉蘆筍生時柳絮飛還有江南風物否  
桃花流水奠魚肥

野人廬

少年辛苦事犁鋤剛賦青山繞故居老覺華堂無意味  
却須時到野人廬

此君庵

寄語庵前抱節君與君到裏合相親真雖是丈夫子

卷十六宋四

我亦真堂作記人

金集作橙徑

金橙縱復里人知不得鱸魚價自低須是松江煙雨裏  
小船燒薤擣香

南園

不種桃天與綠楊使君應與候農桑春晴雨過羅綺隊

夏窺風來餅餌香

北園

漢水巴山樂有餘一麾泛此首歸途北園草木濕  
君問許我他年作主無

中山松醪賦

賦

始予宵濟於衡漳軍徒涉而夜踣遂松明以記淺散星

宿於亭阜鬱鬱風中之香霧者訴予以不遺豈千歲之妙

質而死斤斧於鴻毛效區、之寸明曾何異於東蒿爛

文章之糾纏驚前解而流膏嗜構履之已遠荷藥石之

可曹收薄用於□□□□□□□□□□□□□□□□□□

明於盤□□□□□□□□□□□□□□□□□□□□□□

味甘餘之□□□□□□□□□□□□□□□□□□□□□□

州之蒲似玉池之生肥□□□□□□□□□□□□□□□□

紋樽以石□□□□□□□□□□□□□□□□□□□□□□

柱杖而起行罷兒□□□□□□□□□□□□□□□□□□

游邀跨超峰之奔鹿接挂壁之飛猿遂從此而入海渺

卷十六宋四

三

翻天之雲濤使夫嵇阮之倫與八仙之羣□□□□□□

倒白綸巾淋漓官錦袍追東坡而不可及歸鋪飲其醜

精漱松風於齒牙猶足以賦遠游而續離騷也

元祐九年二月廿三日

中山雪浪齋書 党文寶以上摸刻正書

軾雖已買田陽羨然而未足伏臘禪師前所言下備鄰

庄果如何託得之面議試為經度之及景純家田亦為

議過已面白得之此不詳之也冗事時讀

高懷想 不深罪也 軾拜拜 吾來陽羨船入荆溪意思豁然如愜平生之欲遊將歸



老殆是前緣王逸少云我卒當以樂死殆非虛言吾性好種植能手自接菓木尤好栽橘陽羨在洞庭上柑橘栽至易得當買一小園種柑橘三百本屈原作橘頌吾國若成當作一亭名之曰楚頌

元豐七年十月二日書

詩內石泐處據集本補注於旁其不同者各注

於下

耀州修州學記

元祐九年三月李注記命次臯書在陝西耀州

溫泉題名八段

高廣行字不計在陝西臨潼縣

卷十六 宋四

游師雄等玉女閣題名

游師雄景叔歐陽成勉仲登玉女閣觀溫泉元祐九年四月七日

王純臣等題名

王純臣元忠孫口口祖仁楊仁寶擇之薛師雄景揚張

堂子木魏口芻景才邵伯鑑子史強回安道邵餘仲恭

同游元符口年六月十一日

雍方賢題名

雍方賢 甲申三月遊 男垣侍

雍元之題名

雍元之自廟歸衛 乙酉二月廿日

雍元之自廟歸衛

雍氏二題無年號甲申乙酉當是崇寧三四年

李德初題名

李德初領漕西來安子功正叔同遊於此大觀庚

月初口日

任知幾題名

任知幾題名

任知幾題名

師堅題字

師堅

薛依題名

通判府事薛依肅之巡步 男口通直郎知縣事昌道

卷十六 宋四

覽口口太中口口口口壻推坊口口口口推官任脩

口口漕口口口紹興乙亥口夏十五日謹誌孫錚口鍾

鈔鐸鑑銘侍行

昭仁寺碑陰曹調鼎題記

紹聖元年八月

紹聖元年七月張重題記萃編附載於正碑之

後此其所遺

錢景允祈雨玉華宮記

紹聖二年五月劉從益題八分書在陝西宜君

蘇子瞻雪堂詞刻

正書在湖



中呂 滿庭芳 歸去來兮吾歸何處万里家在岷峨

百年強半來日苦無多坐見黃州載閨兒童盡楚語吳

歌山中友鷄豚社飲相勸老東坡云何當此際人生以

石底事來往如梭待閑看秋風洛水清波好在堂前細

柳應念我莫剪柔柯仍傳語江南父老時與賺漁蓑

元祐六年十月二日眉山蘇軾書以上

蘇長公守黃最久索遺蹟無片石以存遺翰偶得是

刻正公寓留時作也刻置雪堂明嘉靖丁亥知黃州

府事大厚嚴鳳儀有丙戌進士印

清夜無塵月色如銀酒斟時須滿十分浮名浮利休苦

勞神似隙中駒石中火夢中身雖抱文章開口誰親且

陶陶樂取天真幾時歸去作箇閑人背一張琴一壺酒

一溪雲 紹聖二年重九日眉山蘇軾書

九十月春都過了貪忙何處道游至分春色一分愁百

翻榆莢陣風轉柳花毵闌苑先生須自責蟠桃動是千

秋不知人世苦厭求東皇不拘束肯為使君留東坡居士書

案廣東瓊州亦有此刻陸增祥志

永嘉禪師證道歌正書在廣東廣

聖宋廣州府六榕寺重開元嘉第一石上

君不見絕學無為閑道人不除妄想不求真無明實性

即佛性幻化空□□□□□□□□□□無一物本源自性

天真佛五陰淨□空去來三□水泡□出沒證實□□

人□□□□□□□□□□業若將妄語誑眾生自招拔舌塵

沙劫□□□□□□□□□□度萬□□□夢裏明明看□□

趣覺後空空無大□無罪□無損益寂滅性中□□□

比來塵鏡□酒磨□□分明□□□誰無念誰無生若

實無生無不生喚□□□□□□□□□□求佛施功早晚成放

如來大□□□□□說表真僧有人不肯□□□直□□

源佛所印摘葉尋枝我不能摩尼珠必不識如□□□

□收得六般神用空不空一顆圓光色非色□五眼得

五力□證乃知難可□□□□□□□□□□水中捉月爭

□得常獨行常獨步遠者同游遼紫路□□神清風自

高□□□□□□不願躬□□□稱貧實是身貧道不貧

貧即身常披纒揭道即心□無價珍無價珍用無盡利

物應形終不恡三身四智體中圓八解六通心地印上

士一□一切了中下多聞多不信但自懷中解垢衣誰

能向外誇精進從他誇住他非把火燒天□自疲我聞

恰似飲甘露銷融頓入不思議觀惡言是功德此即成



沙諸佛體皆同師子吼無畏說百獸聞之皆腦裂香象  
奔波失却威天龍寂聽生欣悅遊江海涉山川尋師訪  
道為參禪自從認得曹溪路了知生死不相關行亦禪  
坐亦禪語默動靜體安然縱遇鋒刀常坦坦假饒毒藥  
也閑閑我師得見燃燈佛多劫曾為忍辱仙幾回生幾  
回死覺後悠悠無定止自從頓悟了無生於諸榮辱何  
憂喜入深山住蘭若岑岑幽邃長松下優遊靜坐野僧  
家閑寂安居實蕭灑覺即了不施功一切有為法不同  
住相口施生天福猶如仰箭射虛空勢力盡箭還墜招  
得來生不如意爭似無為實相門一超直口如來地但  
得本莫愁末如淨琉璃舍寶月我今解此如意珠自利

卷十六 宋四

利佗終不竭江月照松風吹永夜清霄何所為佛性戒  
珠心地印霧露雲霞體上衣降龍鉢解虎錫兩鈇金錄  
鳴歷歷不是標形虛事持如來寶仗親蹤跡不求真不  
斷妄了知二法空無相無相無空無不空即是如來真  
實相心鏡明鑒無礙廓然瑩徹周沙界萬像森羅影現  
中一顆圓光非內外口口空撥因果泚泚蕩蕩招殃禍  
弃有著空病亦然還如避溺而投火捨妄心取真理取  
捨口口成巧偽學人不了用修行深成認賊 為子損  
法財滅功德莫不由斯心意識是以禪門口却心損入  
無生知見力大丈夫秉慧劍般若鋒兮金剛燄非但空  
擁外道心早曾口口口口口口口口口口口口口口口口

通甘露龍象蹴蹋潤無邊三乘五性皆醒悟雪山口口  
口口口口口口口口口口口口口口口口口口口口口口

原書未錄碑文注云通志次於紹聖三年相傳  
為東坡書茲據鈞清館補之案粵東金石略云  
石裂為六缺第四然則此搨未全也詳增

資福寺羅漢閣殘碑

記文上下殘缺行字不計額存寺五百大  
阿羅漢六字並正書在廣東莞縣資福寺

之也愧是故其人以愧故呼神天佛菩薩僧以脫  
須 愧故捨愧懼二法助發善 老比因祖堂其名未  
嘗 損銖黍了然覺知堂 阿羅漢

按東莞資福寺羅漢閣碑記并額僅存五十五字

卷十六 宋四

無年月其文見東坡大全集云東莞古邑資福禪  
寺有老比因祖堂其名創作五百大阿羅漢嚴淨  
寶閣壯麗實冠南粵東坡居士見聞隨喜而說偈  
言又東坡翰墨尺牘與朱行中按咸豐間此校志行  
年進士廣東通志作朱中 中吳興人熙寧六年  
行元祐八年知東莞縣云東莞資福長老祖堂  
者建五百羅漢閣極宏麗營之十年今成矣近為  
作記公必見之途中為告文安國篆得閣額甚妙  
今封付去人公若欲觀拆開不妨乞差一小心人  
資送祖堂據此則東坡嘗隨喜資福寺因為祖堂  
作羅漢閣記又為告文安國篆閣額封付朱行中  
乞差送祖堂蓋在行中知東莞縣事時也王象之



輿地紀勝則云資福寺在東 縣有羅漢閣元符三年比圖相堂建閣成走惠州求記於蘇軾阮官保元嘗辨之以元符三年為紹聖三年之誤集本呼下有號字損下有在字石刻並無之亦疑元作號呼益損後人校刊妄倒耳

草堂寺王正臣等題名

正書在陝西鄜州

咸陽簿即墨王正臣郭令黎陽李援元符已卯仲夏十九日同遊

萃編載草堂寺題名凡二十七段獨遺此段此段題在圭峯碑額之陰已卯元符二年也萃編所載有李

卷十六 宋四

援與蘇炳等題名一段是元符三年李援再游所題

等清節金石記

程懿叔遇雪詩

正書在陝西臨潼縣溫泉

程懿叔自福唐守就移提舉川陝茶馬至此遇雪偶書三伏登途徹盛寒客程猶未解征鞍明時用捨皆公道自是非才進路難

元符三年十月二十八日

期思遺愛廟詩

建中靖國元年九月張攸題戴元正書在河南固始

案潛研堂目錄載有此碑云在孫叔敖廟

黃魯直青原山詩

正書在江西廬陵縣

次韻周元翁同曹游青原山寺長韻

市聲故在耳一原謝塵埃乳竇響鐘磬翠峯麗昭回  
看行磨蟻車馬成水一石第曹溪味山自思公開  
浮圖涌金碧廣廈構壞材蟬蛻三百年至今猿鳴哀祖  
印平如水有句非險崖心花照十方初不落梯階我行  
曠託宿夜雨滴二石第華棖殘僧四五輩法筵歎塵埋石  
頭麟一角道價直九垓廬陵米貴賤傳與後人猜曉躋  
上方上秋勝亂其芝蓮子委箭鏃葵花側金栢寒藤上

卷十六 宋四

右第老木龍蛇委筋骸魯公大字在筆勢欲傾摧德人

舞采游頗有嘉客陪憶當擁旌旗騎相排極且復歌  
吟高岡何時更能來回首翠微合於役王事催猿鶴一  
日雅重來尚徘徊 予曩時上七祖山極愛其山川  
石故為子友元翁作此詩之南得古釣臺嘉遊  
世不見其光輝者元翁亦請予賦詩曰公居一圃整似  
漁非世漁獨尋嘉不遺予筍蕨林塘晚絲  
續歲月除安知治魚元翁曰青原遺  
但有顏公大字當并刻此二詩使來者得觀焉其後  
各解官去不果刻 王子駿以生絹來乞書于駿於



予石外家有連故書予之能以青石板刻而送之祖山亦一段奇事南昌黃庭堅書右第

稽跋畧云元豐六年魯直為泰和令謁郡遊青原山為其友周壽作詩後九年海昏王君得其字刻之當送之祖山未行而魯直以太史得罪詩遂留王氏及太史謫遂或以王君石上墨本飾僧壁郡守程侯章監郡章侯清悅好焉於是詩再勒石視作詩蓋十有八年壽字元翁九江人募石刻者僧居月建中靖國元年十二月十二日南昌洪災題彭城劉瑀書按魯直書凡八板前七板皆真蹟後幅獨劣非山谷筆或當時偶遺數行續以他手遂非全璧余搜山谷

卷十六

他墨蹟補之又集名書寫洪跋重刻此石庶無憾云

癸卯冬宣城施閏章識以上二跋並刻

案青原山魯公大字謂大園二年魯公為吉州司馬時所書龍溪二字也池北偶談云字方廣徑丈石壁如故二字每年輒徙下今離地不二尺矣金石記右碑遺筆俊偉惜刻于不嘉有失真處然風神故在余嘗論浩翁二詩如後首釣魚臺云筍蕨林塘晚絲縉歲月除綽有唐意但以前篇觀之則用韻既險而說理又晦率多牽強鉅奏欲令人以意解之此所謂江西派也元續

金石續編卷第十六終

金石續編卷第十七

武進陸耀燾

太倉陸增祥校訂

龍隱巖石刻十一段

在廣西

米芾等倡和詩高二尺廣三尺二十

詩送

端臣桂林先生蕙簡 信林老兄助坐

湖從事米芾

驂鸞碧玉林琢句白瓊瑤人間埃壙盡青羅數分毫程老列仙長磊落粹露騰玉瀝發太和得君同逍遙

卷十七

刻巖棲烏鴉陟巖透紫霄南風勿賦鵬即是登雲輶

建中靖國元年真州清燕堂東園書

教授推官出示 米元章詩詞翰俱美三四讀不能休敬書二十八字謝之 鄱陽程節上

萬口南洋水遙清風來拂瘴煙銷袖中突兀龍蛇出聊慰天涯久寂寥

崇寧元年三月清明廬陵李彥弼書

龍隱住持仲堪刻石

按程節字信叔李彥弼字端臣時節帥桂管彥弼為教授推官

陳仲宜等題名高三尺五寸廣四尺二寸七



陳仲宜道夫唐最傳戴安仁質夫陳中復從道趙淵深之唐懋晉德政和辛卯九月十有三日同遊龍隱巖

按政和元年歲在辛卯乃徽宗嗣位之十一年

張田詩刻

高五尺二寸廣三尺二寸詩四行行十四字前後各二行行字不等

題龍隱巖 度支郎中知桂州兼本路經略安撫張田

龍隱晦冥時莫考龍驤掣攬跡堪驚孔明久卧養全德老子忽飛歸太清溪上一天常氣勝洞中六月自寒生至神不得無情處甘澤年年灑百城

治平四年六月題後四十七年政和甲午三月孫修武郎光祖重書

卷十七 宋五

按治平四年張田題龍隱巖詩政和甲午孫光祖重書刻石英宗治平四年丁未正月神宗嗣位越熙寧元年豐元祐紹聖元符建中靖國崇寧大觀而迄政和四年甲午實四十七年宋史張田傳田字公載澶淵人登進士第知應天府司錄歐陽修薦其才通判廣信軍歷知蘄州改湖州徙廬州治有善蹟移桂州異時蠻使朝貢假道與方伯抗禮田獨坐堂上使引入拜于庭而犒賄加腆熙寧初加直龍圖閣知廣州廣德無外郭田始築東城環七里賦功五十萬兩旬而成作欽賢堂繪古昔清荆史像曰夕拜之蘇軾嘗讀其書以俸古廩吏張田

子孫史所未載廣西通志金石略又有龍隱洞張壽之題刻云壽之赴官合浦道出桂林遊龍隱巖

伏睹先君經略龍圖留題不勝悲感元符二年九月旦日第三男供備庫副使新差廣南西路兵馬

都監兼知廬州軍州事張壽之謹記男光祖光嗣光弼光庭侍行經略龍圖留題即指是刻經略為

前知桂州兼銜龍圖為終知廣州加銜壽之為田第三男光祖為壽之子足徵廣吏子孫之盛據

壽之題記是張田留題詩刻元符二年尚在豈十六年後其石已佚而光祖重書耶

李景字景題名高二尺六寸廣二尺六寸行六行五字行書

卷十七 宋五

題照丁酉中元日李景 徐體仁劉景仁來遊龍隱巖藥水石之勝徜徉久之

按熙寧四年丁酉乃孝宗嗣位之十五年

李景下一字粵西金石略作享補注於旁陸增祥志

朱希顏詩刻高二尺一寸廣四尺十四行行

龍隱洞石壁玉立口門虛明相口江流口貫其中上

熙五年重午後十日新安朱希顏因翠屏崢嶸百切雄玉龍飛下水晶官禹門激浪從三級



梅花詩刻高一尺八寸廣三尺四寸詩二十  
經略煥章朱公千葉白梅詩

假日過龍隱有以千葉白梅獻者輒成鄙句呈 廣  
文發一咲榮 希顏

素艷重之疊雪輕先春不怕雪霜凝人言五嶺地皆熱  
誰折一枝寒欲水似笑疎花太孤瘦故教密葉擁千層  
湘南別有新春樣拚醉花前喚不應

提刑寺丞胡公和

教授出示 經略煥章佳作戲次元韻測西有重萼  
黃香二種梅頗相類句中因及之因會為呈似 長  
卿

卷十七 宋五

天憐素質太輕柔不奈西風雪片凝故與紅顏如美玉  
尚餘清影似寒水黃香僅可追多葉重萼堪憐只兩層  
欲問園官分此貼宜樓深遠囑難磨

劉教授和

□□□□ 經略煥章先生寵示千葉梅佳製似咲  
疎花太孤瘦故教密葉擁千層昔人所未經道真絕  
唱也褒不揆輒拾餘意申呈仰丐 規削 褒皇

恐拜上

乾葉驚飛蹀躞輕疎枝綽約鬪酥凝正憐驛使來衝雪  
却費詩翁巧斲冰天女手高饒剪刻玉環肌滿見稜嶒  
何人醉作羅浮夢花杪橫參撼未磨

二先生詩文高絕凌跨古作

聖上嘉惠遠民昇節來南嶺表一草一木之微皆被  
光寵 方編集撰次與四方學士共之且刻此詩龍  
隱以示不朽 也最陋非敢廢續使後世知有湛輩

二先生之餘光也紹熙甲寅長至後五日門生郡文  
學建安劉褒書

朱喻頌刻石曼卿書高三尺六寸廣六尺詩曼卿書  
已刻行 字不計

長城葆光高平希文師古潁川天經太原子融子野陳  
留商東天水元甫子淵榮陽天休清河子思昌黎維圭  
廣平子京河東伯垂餞 南陽道卿出守嘉興于 鉅

卷十七 宋五

鹿介之北軒字德四 明道二年六月十七日曼卿

上摩崖子能□是書託以不朽□子之惠余□曼  
卿□墨妙一世□語□□□人間者率竇蔽過珠  
璧此題筆法勁古又所列皆名輩尤士大夫所願見

與世為公□是余心也因報日諾遂刻于龍隱之石  
室時慶元改元正月吉日新安朱晞顏書字徑一

劉玉摩曰東都事略石延年字曼卿宋城人真宗朝  
以三舉進士得奉職歷仕仁宗時遷太子中允卒於

京師年四十八宋史以延年為幽州人稱其書法道  
勁體兼顏柳今觀是刻洵然朱晞顏跋語惜前大半



無文字然有此數言可為重刻之證廣西通志金石畧

右長城葆光等題名希文者范文正公也稚圭者韓

忠獻公也子京者宋景文祁也天休者鄭文肅也

子融者王曾之弟暉子思者張知白之嗣子道御者

葉清臣也曼卿者石延年也此刻當在汴都久已不

傳慶元初宋晞顏重刻潛研堂金石文跋尾

朱希顏遊壺天觀詩高一尺六寸廣四尺十五行行六字正書

慶元之元至後二日遊壺天觀泛舟過龍隱小酌月

上而歸新安朱希顏

浪道湘南是瘴鄉玉壺銀闕四時涼卧龍不逐葭灰動

愛日空驚繡纒長浮蟻且同佳節醉探梅不作少年狂

卷十七 宋五

暮歸慚愧山頭月照我駸駸兩鬢霜

方信孺書詩境後題字并詩詩境二字橫刻正書各字徑寸前後題字四行行九字字徑一寸四分並行書下方詩十五行行十一二三字不等草書

詩境 陸游書

此字始刻于韶之武溪載刻于道之宗尊三刻于桂之

龍隱巖嘉定七年正月望方信孺乎若

曾榜武夷九曲何如桂嶺七星水石小容螭舫烟雲長

帶龍腥

愛山那惜走千回生怕前驅後騎催石上參差鱗甲動

眼中在處畫圖開驂鸞未辨乘風去浮鷁何妨載雨來

人事百年多變滅祇應題字不塵埃

兩脚初收魚尾霞滿溪流半溪花尋源曾識武陵洞  
泛宅如浮雪水家但得嵌空元有路何妨峭絕不容車  
道人辛苦輕塵客成塔從來是聚沙 右一首和韻  
右三詩皆為龍隱作也因併書刻之洞中嘉定丙子秋  
方孚若

按詩境二字開禧丁卯年三月放翁年八十三退

居鏡湖時所書信孺方丞蕭山得而寶之後五年

嘉定辛未四月九月權發遣韶州軍州事撫刻於九

成臺武溪深碑陰而識之其道州太史樓記云子

以嘉定壬申年春曲江拜命來守茲土冬十月經

連山問津而西是信孺抵道州任為壬申之冬次

卷十七 宋五

年癸酉年春即已至桂七年甲戌正月刻詩境於

桂之龍隱巖惟宗尊石刻拓本未備計其歲月在

壬癸冬春之間而韶而道而桂無不大書深刻矣

信孺固自號詩境甫其題臨桂之西山中隱山北

牖洞皆但書詩境以代姓名又嘗名其集曰好菴

游戲詩境集劉克莊序之信孺殆有詩境之癖何

其撫勒不厭耶嘉定六年春至九年冬信孺題名

見於桂林石刻者其結銜或書提點刑獄或書轉

運判官確在廣南西路吳獵撰方公松州 祠堂記

言公仲子信孺從宦於桂後二十年復來官提刑

兼判漕是也宋史本傳信孺字孚若興化軍人以



父崧卿蔭補番禺尉近臣薦可使金自蕭山丞  
名赴都命以使事三往返以口舌折強敵後觸韓  
侂胄怒奪三秩臨江軍居住侂胄誅名自便尋知  
韶州累遷淮東轉運判官兼提刑知真州山東初  
內附信孺言宜選重臣將精兵開幕山東以主制  
客坐責降三秩稍復官歸營居室岩實自放於詩  
酒獨不及官廣南西路時事史家脫略當以石墨  
補

方詩內前驅後騎驅吳作旌多變滅多作俱陸

方信孺五言古詩高四尺四寸廣二尺四寸  
十一行行二十二字行書

卷十七

龍隱巖詩莆田方信孺字若父

春波飽微添斗柄涵空明方舟貫巖腹鵝鶴相酬鳴仰  
窺穹窿頂宛轉百怪呈僅餘鱗甲碎不見頭角擲下關  
清冷淵演迤萬頃澄但同魚鳥參勿遺蛟龍驚挾苦撫  
奇策倚棹看題名三將標殊勛自與山不傾誰歎贅小  
築政恐山霧噴南洞更幽絕僊佛依崢嶸太虛可為室  
豈復資樂楹乳泉助茗椀中有冰雪清何須驂鸞去此  
即白玉京鼎來不速客抱琴忽逢迎愛此無絃曲崖溜  
同一聲為君洗塵耳喚我詩魂醒祇愁白衣至好句亡  
絲成

李與等巖洞紀游高四尺廣二尺六寸六行行十字

嘉定七年四月朔刻

八桂巖洞為天下奇觀同谷李與九華章時發臺榭餘  
開羅馬汎舟仰堯山之高挹諸巖之勝時和歲豐與堯  
民共擊壤云咸通甲戌上巳後十日

按度宗咸淳十年歲在甲戌是年帝暴崩位元師  
大舉入寇鄂州鄂州黃州江州安慶皆叛降元李  
與等尚託之臺榭餘間欲共堯民擊壤真積薪厝  
火而安寢之矣又其年四月臨桂西山題名稱憲  
倉九華章時發帥守同谷李與

桂林湘南樓記

高七尺八寸廣四尺八寸二十入行行四十六字正  
書篆額題懸湘南樓記四字字徑尺在廣西桂林府  
東江門城上  
迨造樓碑陰

卷十七

上登位之明年以直龍圖閣 詔寵桂州經略安撫

程公所以 獎忠勸勵勳也 公初以

新天子即 大號未及 陛見仰窺 清光而

遠守藩城迺嬰 嘉命德 上之賜頤首感榮惟

是庶幾夙夜恪共厥職而 公于府事無間巨細咸與

區慮邊睡晏休鈴齋多暇願無足以攄曾懷者而 公

默恢遠慮謂桂西南都府所以為襟山帶海用兵遣將

之樞然自皇祐中儂賊噬邊朝廷始大城桂故其隍池

樓櫓之列有瓌鴻侈麗之勢閱歲滋久城東之門柱啟

綴頽棟榭腐撓卑陬編迫甚非所以為邊庭壯觀也

公迺因舊奏而鼎之運脩城之金衷羨成之卒搜山度



材以其心匠授內殿承 制兵馬都監和議俾董厥功  
惟議精嚴經營贊明巧思初無擾紛土木告辦興于建  
中靖國之秋成于崇寧初元之夏下拔峻壘上聳麗譙  
霍若雲表而山峙巖簷牙以掛斗傍紫欄楯以躍林杪  
頽糊丹綺與朝日爭輝高牖疏櫺與游氛襲氣觀者忡  
愕謂是功不訾矣 公舉觴屬廬陵李彥弼曰茲樓揭  
孽翰幽壓百雉之紆餘英豁空濛睇千里之超忽平開  
七星之秀峰旁舉八桂之遠韻前橫漓江之風漪後湧  
口府之雲屋環以羣山叠眾敞而昂孤翥若神騰而鬼  
越若波駭而龍驚茲亦勝槩之絕倫者矣昔之賦客詩  
人咸指桂林為湘水之南嘗試以湘南命焉子其為我

卷十七 宋五

搗藻而碑之惠茲樓為不朽可乎彥弼敬復公曰昔李  
太白人中僊才而以不識韓荆州為羞韓退之天下文  
伯而以不到滕王閣為恨蓋珍夫心賞之難道也今僕  
之來棲碧幢之餘陰颯珠履之後塵時為高明之遊寫  
快襟而寓遙矚關飛動而接混茫摻毫振英與山川淑  
靈相為友朋斯豈尋常之遇哉夫氣象之優嘉此亦造  
物之所深惜也然其有所謂神龍之洞淵真德之窟宅  
名山巨川往往出於遐州眇邑之陋幽林哀壑之荒軌  
跡不得而經者此亦氣象之不幸者也今湘南之景駿  
騁雄張環轅城郊而雲煙之變化風月之朝昏千態萬  
狀惟 公以一樓臨之倚檻轉瞬之頃盡得於眉睫之

問則雖使造物欲韜光匿奇秘藏而惜之烏可得哉  
公識量虛明禮賢揚善髦俊之士荆集府下號為冠蓋  
之盛明 公之眷眷于茲樓豈造物者特所以露怪變  
之象而侑賜詠之樂哉因復系之以辭云 倬桂林  
之通都兮 邇三湘之鎮南控蠻陬而轄海疆兮儼帥居  
之渾渾營昌黎之高篇兮江山羅帶而玉篴繁銜命而  
來遊兮若僊登而變驪遊 聖朝之天覆兮烏奔狝  
讐而亂戢敢戈甲而蠲氛埃兮曾弗勞於韜鈴嘉 龍  
閣之程公兮擁藩旄而笑談查清威而抗棱子洗蠻  
而律貪泆五春於蕃宣子承 皇流而澤涵奢樓觀  
以壯厥武兮屹飛檣之耽耽壓城椒而四瞰兮龍景象

卷十七 宋五

而錯參搏翠壁而攬秀色兮駭造化之剡鏡駟蒼螭而  
駕青蚪兮 歎眉穹而仰巉穴來風而巖隱龍兮悚靈窟  
之空嵌堯運拳而款獻兮憑七星而倚神擔塢峻脚以  
插紫洲兮匣清漪於玉匱捫太虛而梯天兮超惚恍於  
蹏凡雅風餐而雲臥兮灑蛟螭于拱簾羅兵尊而虹吞  
兮醺簪裾而醉酣仰 我公之興復不淺兮躡風御而  
薄水蟾蜍無倚馬之僊標兮為 公翻墨海而搜潛排  
閭闔而掀滯滯兮剖鬱紆於前瞻雖越吟楚奏而忘異  
鄉兮仲宣依劉而知恬寄窮通於塵垢之外兮探虛元  
曠莫於周時嗟景物之戀 賢牧兮遑血 主人之留  
淹望 堯雲於慶霄兮接何時而晝三異 我公之



橫翔今拱 疑旒於邃殿風流千載於茲樓考桂人志德以無厭

崇寧元年壬午四月辛丑日廬陵李彥弼記華原周

冕書鄱陽程鄰篆額渚宮浪灌立石

朝請大夫直龍圖閣權知桂州充廣南西路兵馬都

幹轄兼經畧安撫上護軍鄱陽程節

桂州龍井龍湫刻

按程節修桂州城東門樓名曰湘南李彥弼記之

語涉夸張文殊宏整周冕楷法在君謨元章之間

廣南石墨之佳者次節前後題名紹聖乙亥年秋

遊龍隱巖冷水巖三年十月遊伏波巖並題朝奉

卷十七 宋五

大夫轉運副使程節信叔元符三年五月遊潛珍

洞元風洞但題鄱陽程節信叔其擢經畧安撫在

徽宗登位之後登位之明年即改元建中靖國之

年也彥弼字端臣冕字公儀灌字通甫見米老詩

簡及諸岩題名彥弼冕灌皆節幕僚程鄰節子太

觀中廣南西路經畧安撫使侯彭老程公巖記云

後數年公之子繼采帥桂其忠義文武為國家扞

邊而庇民一如公即謂鄰也節鄰父子皆以邊功

自喜賓客多夸大之詞團熙間括蒼梁安世嘗於

屏風山題詩譏之

唐李長者通國行蹟記

高三尺二寸廣二尺額題華嚴論主顯教妙嚴長者  
十字上額刻長者伏虎像下刻行蹟記二十七行行  
壽陽縣方山昭化寺

唐李長者皇枝也諱通國但言滄州人開元七年至太

原孟縣大賢村有高山奴延納安居長者每日唯食棗

十顆柏葉餅子如匕大者一枚自爾不交外人掩室獨

處舍毫臨紙曾無塵時如是三稔一日捨山奴南去至

馬家古佛堂自構土室寓於其側端居晏默于茲十年

後復襲擊經書遺道而去次冠蓋村忽逢一虎馴伏長

者告以吾欲著論釋華嚴經可與吾擇一柵止處言畢

虎起長者徐而撫之遂將所擊經囊掛于虎背於是虎

望神福山原直上二十餘里當一土龕收囊於內龕之

卷十七 宋五

四旁舊無潤泉長者始來之夕風雷暴作拔去一松化

為一潭德陽之歲祈求必應長者製論之夕心窮元粵

口出白光以代燈燭居山之後忽有二女子容華絕世

皆可笄年俱服布衣悉以白巾幪首姓氏居處一無所

言汲水焚香供給淨饌莫知所心歷于五祀著論將終

遂爾絕跡長者身長七赤二廣眉朗目丹唇紫肥長鬚

美茂脣圓直髮彩紺色毛端右旋殊妙之相靡不具

足首冠樺皮身披麻衣長裙博袖散腰而行居常跣足

放曠人天忽一日出山訪藹止之里適值野人聚族合

樂長者曰汝等好住吾將欲歸眾乃必謂却還滄州揮

涕懇留長者曰縱在百年會當歸去於是眾送長者却



還翁所復眾曰去住常然汝等可各還家翌日長更結徒禮候但見姿容端嚴已坐化於龕中報齡九十有六時當三月二十八日也

大宋崇寧元年七月十五日比因宗勝立石施石正助緣蘭宣楊誠楊世榮楊世明趙永勸緣太原府壽陽縣方山昭化院住持沙門法王

按李長者行蹟碑不題撰書人名氏筆迹端秀乃宋人小楷之可法者

昭化寺帖

高二尺廣三尺五寸二十五行行二十五字正書在西壽陽縣方山

太原府 帖壽陽縣方山昭化禪院

卷十七 宋五

准尚書禮部符准崇寧貳年捌月叁日

勅中書省檢會崇寧貳年肆月貳拾壹日 赦書應

先聖賢祠字舊來有名德僧道為眾師法未有封賜爵

秩謚号師名廟額仰所屬勸會聞奏特加封賜今勸會

下項捌月貳日三省同奉

聖旨摩騰賜號啓道圓通大法師法蘭賜號開教摠持

大法師傳大士賜號等空紹覺大士李長者賜號顯教

妙嚴長者定應大師賜號定光圓應大師其婺州雙林

寺并太原府壽陽縣方山昭化禪院西京白馬寺汀州

武平縣南安巖均慶禪院今後每遇

聖節各許進奉功德疏內雙林寺回賜度牒貳道餘叁

慶各壹道奉

勅如右牒到奉行前批合入祠部格捌月肆日午時付

禮部施行仍開合屬去慶數內一項須至符下太原府

壽陽縣方山昭化禪院徐李長者造華嚴合論之所

司功寮勸同 手分王俊 押 馬宣 押 張温 押

郝口 押 元慶 押 押司官韓口 押 句押官祁年

押 孔目官楊志 押 李元 押 口孔官侯智 押

右帖壽陽縣方山昭化禪院仰詳上項 尚書禮部符

內

勅命指揮施行崇寧貳年玖月初叁日帖

權河東節度推官石 差出 權太原府觀察判官鄭 押

卷十七 宋五

官義郎監持稅務權節推張 押 季郎簽壽東慶判官應事王 押

朝散郎通判太原軍府事蔡 差出 朝奉大夫通判太原軍府事陳 押

龍圖閣學士朝奉大夫知太原軍府事范 押 檢

壽河東山南道節度使守太師開府儀同三司太原牧監原牧陳 押

將仕郎縣尉劉 將仕郎主簿張 通直郎知縣事

貢 方山昭化禪院供養主比因宗勝 監院比因宗悟

住持沙門法政立石

張端李震李口馮興張口王濟王方施石

按壽陽志方山下寺有勅賜顯教妙嚴長者碑即

指此也錄之以存宋時符牒之式潛研堂跋尾云



陳王蓋徽宗之兄必封申王者宋時諸王外戚領節度使者不之鎮而府帖猶存其銜此一代典故見於石刻考官制者所宜知也

後補施石一行陸增祥志

石夷吾等樓觀題名

崇寧二年十二月在陝西蓋屋

建安王公詩

崇寧五年丙戌三月東長孺行書在陝西咸陽

關中金石記王作黃未見拓本姑仍之陸增祥志

孔聖手植檜贊

草書在山東曲阜縣

卷十七 宋五

孔聖手植檜贊 宋太常博士米芾 煒東皇養白日

御元氣昭道一動化機此檜植矯龍旌挺雄質二千年

敵金石紉治亂如一口百代下口圭璧

本刻舊在手植檜樹旁歲月既久再罹火災殘缺更甚

乾隆辛未孔中翰繼凍得襄陽墨蹟於華亭張文敏家

結體較小而風神骨格無異因重摹一石移舊石於同文門下山左金石志

富丞相登大像閣詩

大觀元年正月于巽書并記在陝西耀州

孫敏行等題記

大觀元年丁亥三月在陝西略陽八渡河石壁

顯慶祠董宗師等題記

四行行十一字行書在陝西略陽八渡河石壁

指置解鹽屬景董宗師甘亭上官革李公衍口佐以池

事集道釋祈晴于 顯慶祠大觀元年歲次丁亥夏四

月甲子日書

章吉老墓表

行書在安

無為章吉老墓 承議郎行書學博士飛騎尉賜緋魚

袋米芾表

神農有熊氏成以球民為道上聖神靈生而知之簡易

無文後在聖賢相師或口口若心得其至也雖千年若

卷十七 宋五

合符契故孔氏謂安知來者之不如今又曰聖人有所

不能知夫陰陽儲精神而明之可不妙哉無為章氏迪

字吉老洞精鑿書而得針刺術於素問內經之間以其

道球人者壽至七十九莫不見膚透膜隨針病已華命

氏不能過也又以其道授子濟濟普球三千人因不復

針又以父道付子權吾聞士大夫多道濟權起病如神

速得守符親所嘗試會濟請吾友周元章撰埋誌不復

多得願表墓道遂直書其事吾不及識君觀其子孫庶

介自守不以藝取人知君隱施夫行符藥除病球人除

害物口口清有錄許氏陽雞犬亦仙去後之人勿替其

志來口口不讀吾文者勉之



大觀元年歲次丁亥重午後丙戌日男濟立石

元章書章吉老墓誌及表表字大於誌然佳不及於誌吉老以醫名於時元章既為書誌又為述表拳拳而不厭其複雖其子之自致亦以吉老為人可稱也親其志之所述數事蓋亦篤行而隱於醫者今人於親之沒自為誌文刻以示人苟且完事惜費而忘義豈以今之時無米顛耶吾於此深有所憾元章此書筆勢縱於誌銘大都士人作書有乖有合觀者雖不可執此較彼然必求其妙處則於自己臨摩方有資助不則只是聞張顛善草凡得其敗紙惡札皆謂是以頭需墨時所書豈不是癡人前說夢元虞

卷十七 宋五

八行八刑條碑二種

一在陝西武功縣行書

御製序及奏寫題額各銜名與萃編所載興平碑同不

錄錄碑末題銜如左

奉議郎新通判涇州軍州管勾學事權京兆府武功縣

事借緋魚袋臣蒲澄立石

一在陝西藍田縣高五尺八寸廣二尺九寸三十四行行六十九字正書額失損

文見王氏萃編不錄錄碑末年月題額如左

大觀元年十二月二十日奉

御筆建

學諭臣支慶嗣

學長臣吳翰

將仕郎京兆府藍田縣尉管勾學事臣朱翼

通仕郎京兆府藍田縣主簿管勾學事臣劉湍

從事郎京兆府藍田縣學事兼管勾學事臣范秘

將仕郎京兆府藍田縣學事司管勾文字臣黃哲

朝散郎權提舉永興軍等路學事雲騎尉賜緋魚袋臣李降

按御製八行八刑條宋史徽宗大觀元年三月立

八行取士科八行者取周禮大司徒之六行益以

中和謂知君臣之義為忠達義利之分為和也八

行中以孝悌忠和為上睦嫻為中任恤為下是歲

六月令諸州學以御製八行八刑刻石從江東轉

卷十七 宋五

運副使家彬奏請玉海一百六十大觀元年三月

詔士有弟悌睦嫻任恤忠和八行貢入太學大司

成考驗取旨釋褐又云書目有御製八行八刑條

一卷刊石立之學官士以其行之多寡視三舍選

而犯八刑者不齒能改過又有二行乃聽入學困

學紀聞云大觀八行因周禮之六行附以六德之

忠和姦臣不學如此蓋碑雖題大觀聖作實出蔡

京之手故王氏直斥為姦臣不學也金石萃編所

載得於陝西者四種寰宇訪碑錄所載得於江蘇

山東河南陝西者凡九種皆不及此刻此在陝西

西安府藍田縣學為程邵君現宰藍田時拓贈元



豐九域志陝西永興軍路京兆府縣一十四藍田府東南七十里碑載建石各官不知何人所書時權提舉永興軍等路學事為李降充提舉永興軍等路學事為黃哲其知藍田縣事范松藍田縣主簿權縣丞劉湍藍田縣尉朱翼結銜並帶管句學事潛研堂金石文字跋尾史載崇寧三年詔諸路知州通判增入主管學事四字知縣丞尉亦帶管句學事未審昉於何年案文獻通考載紹興九年知建昌軍李長民奏宣和以前准知通令佐階銜並帶主管學事所云知通者知州通判也令佐者知縣丞尉也疑令佐帶銜與知通同時增入而史

卷十七 宋五

五

未之及耳碑稱管句而文獻通攷稱主管者南渡後避思陵嫌名追改之也高宗名構

案筠清館金石記尚有山東之臨朐城武河南之滎陽三種又山東之章邱湖南之常德湖北之興國州均有是碑陸增祥志

運使中奉七星巖詩刻

高三尺二寸廣二尺五寸額額題運使中奉詩五字字三寸詩十行行十二字並正書在廣東肇慶府七星巖

遊七星巖

三四奇峰傍短亭一巖春色冠圖經四時吞吐西江水萬古森羅北斗星日月餘輝通□□□霞微徑上青冥

嶺南惟此

興王地好與邦人作畫屏

予口歲事自龍江舍舟入端道由七星巖乃口詩于石大觀己丑口口月初六日江陵口口口按詩稱興王地者徽宗始封端王元符三年正月嗣位十月升端州為興慶軍重和元年改肇慶府自龍江舍舟通志金石畧缺龍字此拓本甚顯太平寰宇記廣州四會縣龍江水在縣東北源出萬金鄉端州北七里至北山山北即四會縣界自龍江舍舟取山徑入端州正由七星巖也歲己丑大觀三年末缺三字孫星衍寰宇訪碑錄云宋述撰

崇福宮張昞題名

卷十七 宋五

五

行書在河南登封縣權發遣東西轉運使張昞被旨詣嵩山崇福宮安挂御賜二門牌大觀庚寅十一月二十九日至此大觀四年十二月一日崇福宮權官主道士王口名立石

將仕郎縣尉兼主簿丁晏

宣德郎知登封縣事唐慈

思武堂記

高六尺五寸廣三尺五寸二十四行行四十一字行書在山西平定州署內湧雲樓下

君子澤被於生民者慶必流於後世功存於社稷

君子澤被於生民者慶必流於後世功存於社稷



者報必厚於子孫故有非常之人然後立非常□□非常之功然後百世可高其樂

宋授命

人出圍肇造區夏削平僭偽肇八紘之洪緒一六合而光宅是生異人以衛社稷感會風雲依日月之光於高武烈王見之矣惟王天胙忠勇神贊智畧應期佐命文武桓桓以折衝禦侮之才為股肱心膂之臣氣決浮雲精貫白日乘機應變一舉萬全以建必然之策展無窮之勳方

太宗之發燕南王從薄伐以平太原克并代至咸平中契丹舉國內軍而王擁兵拒虜左揮右斥閔氏為之遁

卷十七 宋五

五

去景德初契丹軍瀋州

天子親御六師駐蹕章城而王扶輦渡河三軍咸躍虜眾大潰風徂靈駭而捷覽斃於流矢故能張皇神武大聳單于畏懼奉書請盟班師振旅策勳第一封國昨土以榮耀當世而陰功潛德鍾于

官源深流長與

賜謚典以折衝禦侮曰武安

功烈爰

之碑德報功以昭

示天下後世可謂至矣古者繼世以立諸侯而

至於子孫千百世有譽處種德之効不其顯

僚勳閭世系得之頗詳未幾君粹移守

王之勳德在人百有餘年其見思

能思其美而繼述之不替

君子有之而之子亦似

卷十七 宋五

五

學樂善有志於事功非特思之而已且將見於行事故樂書之以告來

上判趙州軍州事吳興魯百能撰并書

純立石

按思武堂記魯百能撰書堂為高公純所建名曰

思武記其先武烈武穆二王勳德也道光元年四

月江圍沈禮田知平定州署東北隅有湧雲

樓予日與登眺艾薤榛蕪於砌前掘別得此碑已

餘年而高公純以大觀四年知平定軍作堂記石



即此時矣以宋史考之武烈武穆當即高瓊高繼勳父子高瓊本傳瓊燕人太宗即位擢御龍直指揮使從征太原咸平中契丹犯塞其母車帳至狼山大夏上親巡河朔瓊率所部出土門記所云擁兵拒虜闕氏遁去是也景德中車駕北巡前軍已與敵接或勸南還瓊曰敵師已老陛下宜親往以督其成上即進幸澶淵真宗本紀景德元年十一月車駕北巡駐蹕韋城契丹兵至澶州北直犯前軍其大帥撻覽耀兵出陳俄中伏弩帝次澶州十二月契丹定和以誓書來與此記並合記陰功潛德而下蓋稱繼勳之濟美所云興起於武烈而繼

卷十七 宋五

之以武穆也瓊官檢校太尉忠武軍節度景德三年卒贈侍中封謚不著子繼勳建雄軍節度使知滑州卒贈太尉有威名號神將子遵甫北作坊副使嘉祐八年遵甫女正位皇后神宗即位冊皇太后累贈繼勳太師尚書令兼中書令追封康王謚穆武熙寧九年詔宰相王珪為神道碑御篆碑首曰克勤敏功鍾慶之碑史稱澶淵之役高瓊功盛繼勳將業過其父此碑所由以立蓋瓊與繼勳並追封王爵瓊謚武烈繼勳謚武穆史一失載一誤為穆武也平定州志宋檢校太尉高瓊墓在孟縣兩貴村山西通志高瓊墓在孟縣西七十里公純

史無傳平定州志職官高公紀宋高武穆王孫太觀四年知平定軍兼西染院使又古蹟湧雲樓在州署東北隅創於宋名思武樓大觀四年平定州尉高公純更名湧雲此志凡三誤以公純為公紀前後互異一誤也公純權發遣平定軍事兼內勸農使飛騎尉志以意割截改作平定州尉二誤也宋史職官志叙遷之次勳十有二其十為飛騎尉記云有堂新成榜曰思武是思武堂本公純所建志反云宋名思武樓公純更名湧雲三誤也可以此碑正之宋李心傳建炎以來繫年要錄載靖康二年二月南道副總管高公純奉詔勤王頓兵不進元豐九域志河東路

卷十七 宋五

平定軍治平定縣太平興國四年以并州平定縣置軍河北西路趙州趙郡軍事治平棘縣自界首至平定軍一百四十里魯百能書法續密與蔡禧黃米諸大家並時而不為所掩予所見石刻拓本此碑而外有政和元年扶風遠愛亭詩正書繫年要錄又載紹興六年七月故檢校少保保靜軍節度使高公繪故集慶軍節度觀察留後高公紀並追封郡王二人皆士林子也以宣仁聖烈皇后遺恩自防禦使升拜留後公紀先卒及免喪公繪乃除節鉞至是其子世則數以惇卞阻格遺恩為言故有是命



昭化寺政禪師行狀

高六尺廣三尺八行行三十七八字不等  
行書額題政禪師三字在山西壽陽縣方山

宋方山昭化禪院政禪師行狀記

方山昭化禪院政和尙姓羅氏太原府平晉縣古城北  
洞子鎮人通華嚴經論熙寧五年壽陽縣父老于方山  
上西靈松崑下金剛泉側以石累為龕請師居龕講華  
嚴經一方七俗蒙益超善共購置度牒請師就本院撫  
僧落髮出家熙寧五年南遊諮叅至潤州甘露寺依廣  
照禪師一日辭廣照遊廬山廣照問師此與廬山是同  
是別師禮拜依位而立廣照然之又謂曰汝他日當坐  
古菩薩道場有肉身大士先已為汝發揚化狀興建也

卷十七

宋五

元祐初至西京大字院看藏經縣郭三社與山前六村  
善友全狀經官陳述請師住持官從之師受請至紹聖  
中開墾山田建下庄院一所歲收蕎粟千斛淨侶雲集  
鳴魚擊鼓先待於外崇寧二年張公來觀文在中堂  
奏請

勅題并逐年撥放童行一名 勅下之日山前布金色  
銀色世界種種化現遠近人心益堅信嚮與五臺等美  
此地舊名神福山今賜號方山寺稱昭化禪院長者謚  
號顯教妙嚴又蒙 蔡公元度樞密親書長者祠堂牌  
額師悉親口於大觀三年鑄洪鍾一口重一萬斤其聲  
嚮徹兩縣度門人弟子有宗悟等一十六人并汾之間

士庶無調貧富大小悉心化而誠服政味三年師無疾

不食唯飲淨水眾善友榮和趙百祥等數十人聞之皆

來集會圍繞師左右謂曰欲得師久住世間與隆 佛

法願和尙慈悲順我等請師曰時至即行諸佛亦然眾

皆不散師問小師宗弁曰日在何時弁應云午時師曰

從來道底眾云是什麼師曰清風吹不盡明月照還晶

師偃息乃留頌曰天長地久莫之能守涅槃妙心幾人

能透拊床一下卧右脇而終遂收舍利一千粒俗壽七

十一僧臘五十三師門弟子宗悟持師行狀于求 相

公銘師之塔公曰汝持戒僧也決不妄語可依實而書

馬用吾文宗悟奉 命書 朝奉大夫致仕郭瑗書晉

卷十七

宋五

山李永常撰刊

重修五仙祠記

政和四年十月張勳記在廣東廣州府五仙觀

鼓山宋人題刻十五段

在福建福州府

陳紹夫題名五行七字字

陳紹夫邀韓符曾昂許紘遊鼓山姪建嘉會男祖澤姪

孫森侍行政和五年三月十一日

按紹夫陳襄子侯官古靈村人襄有古靈集二十

五卷紹夫所編李綱序之

俞師直題名四行七字字



俞師直邀楊達夫劉應叔瞻禮佛會早饒平遠臺宣和壬寅四月初八日

林槐老等題名 五行行六字字 徑五寸正書

林槐老賈歲之方端立顏希稷俞馮老方翊之劉敷言

紹興辛未重九日同游

王叔濟題名 四行行六字字不 等字徑六寸正書

趙仲承王則之幼度蔡德輝來遊紹興乙亥仲春中休

王叔濟題

王瞻叔題記 五行行十一字 字徑六寸行書

乾道丁亥暮春廿三日余出郊觀稼勞田夫野老而訪

其疾苦遂至鼓山燒香供茶登臨滄亭而返男銖錞鏗

卷十七 宋五

鈇孫宗侍行襄陽王瞻叔書

朱子題記 五行行十一字字 徑七寸行書

淳熙丁未晦翁來謁鼓山嗣公游靈原遂登木雲亭有

懷四子直侍郎同遊者清漳王子合郡人陳虜仲潘

謙之黃子方僧端友

曹季本題名 四行行十字字 徑三寸餘行書

開封曹季本侍 兄公弼同三山李澤卿練塘洪魯卿

柯梁釋守如丙辰季冬十七日遊此命子馨書

案丙辰慶元二年也

吳渙等題名 五行行八字字 徑五寸正書

開禧改元乙丑孟秋中斡十日聞尉延平吳渙奉父吳

元肅同拉晉江石應孫來遊子振侍行石應孫題

趙汝訥題名 四行行十字字 徑四寸正書

浚儀趙汝訥領客昭武吳信古傳東吳天民黃旂郭應

炳端平丙申四月上澣同遊次男崇璵侍

趙希譙等題名 七行行十五字 字徑三寸正書

同圭趙希譙林勉翁王叔安叔恭樊淇口龍輔潘自得

陳守謙周從龍王洧彭順黃子俊林驥史自口道士謝

顯道期而不至王允恭邢愿方口孫王公煒陳容鄭碩

楊士郎潘公泳口怡公潘物李口祖陳澗同登步前游

靈源分韻賦詩皆嘉熙三年口月十一日

俞齋題名 六行行九字字 徑五寸正書

卷十七 宋五

嚴陵俞齋携子慶孫寓通守真侯館叨圍祐丙午清明

奔三日借道士徐泰林來遊回遍覽奇勝恭讀西山先

生文忠公詩倚暮而歸

趙希裕題名 四行行九字字 徑六寸行書

圍祐丁未孟冬朔止泐趙希養偕客王復陳士挺來遊

子與諫與諱侍住山宗信僧顯輝智燈

方克昌題名 三行行十字字 徑五寸正書

皆圍祐戊申上巳之明日莆陽方克昌世蕃來遊姪覺

翁子義行義和義明侍

趙與滂題晏國師喝水崑詩 六行行十三字 字徑三寸正書

晏國師喝水崑 古博出唐并豫識國師名於此坐禪



處鳴回流水聲如何神晏塔移作李綱瑩見說山中石  
不平空自鳴園祐已酉閏三月清明閩安鎮官四明趙  
庶境與滂題于白雲亭石

樓治興題名五行行八十字  
徑六寸正書

團祐九年歲在己酉七月庚辰日殊房樓治興客張核  
何炎大弟濡借游盡日湧泉亭上月明同載而去

鼓山兩宋石刻不知凡幾今就所得題名詩刻拓  
本起政和訖團祐十五段總錄於政和之次

濟瀆廟祖天符告

高五尺廣二尺五寸上刻祖天祀子治水靜穢丹命  
之告篆文六行行二字中刻御書符籙下刻祖天月  
命之告十八行行十二字正書在河南濟瀆縣

卷十七

祖天祀子治水靜穢丹命之告 虛元妙理湛法度誠

蘭公覺慧孝道悟平七元魁宰九炁昊清化合萬象變

涉五行阿縈隱彰旋幹出入律令無為經營可立丁壬

婦交昇降呼嘯觀全曠盈聆備沖藝保合庶彙使使眾

靈高明日月徹耀緯經祥雲紫秀瑞氣黃圍感動寥極

靜鎮杳冥條盡垢穢潔嗽空色尊靈益恭乾天愈救仁

慈以勳戎錄乃職久視不忘道德崇力

帝御寶歷丞續金騰澤滋圓足日暉方昇昌辰 德隆

景中興三五法益千萬紀倘 急急如律令

有宋政和六年九月辛卯朔九日己亥謹建

徽宗訓士詔

高一尺九寸寬一尺五寸題御筆手詔四字字五  
寸上篆高二尺八寸寬四尺二寸行行十六  
字字三十分下篆文高五尺七寸寬四尺二寸  
十九行行五十一字字徑寸並正書在山東臨城縣

朕承 祖宗遺休餘烈崇經術設學校興賢能以待天

下之士高爵重祿承之庸之以待士之任官者蓋與之

修政事理人民以立太平之基致唐虞三代之隆宜有

彙傑特立之材忠信志義之人比肩相望焜耀一時為

世盛事而比年以來懷僭亂之異謀干誅死之極憲者

如趙諗儲侔王采劉昂之口或賢科異等勲闕世胄或

出入禁闕侍從之口袖為搢紳士大夫之大辱間巷無

知愚夫愚婦之所憤疾武夫果卒未嘗知書者或羞道

而喜攻之其故何也豈心勝而義不足以動之歟抑勸

卷十七

導率勵之方有所未至歟夫經傳所載君臣之分忠義

之訓榮辱禍福之戒豈不深切著明今誦其言而不能

効之行事深慮薄俗浸漬士風陵夷失崇養之指害教

化之原為天下後世笑口者師儒之仕以學行致大官

其思所以勸勵興起昇知尊君親上之美無復暴戾邪

僻之行以居德而善俗以化天下後世稱朕意焉故茲

詔示奉行毋怠

李邦彥下高寬二寸圖章一  
政和八年夏六月

上親御翰墨作訓于四方多士以

其 詔屬侯邦彥使奉行之秋七月被 旨揭示于太

學暨辟雍仍著之石九月 臣以職事進對便朝 上諭



臣曰前日詔書學者宜識所以訓迪之意且暴戾邪僻豈士人所為臣頓首謝曰陛下興學造士澤之入人深矣孰不能惠上德而化之聖詔一頒鼓舞不應咸目喻而心成咨嗟誦詠者不可一二數憤激而勤以義者慨然相先也蓋教育之道素明而理義之感人若是其敏願詔儒作記以揚屬休蹟俾天下後世無忘其章越二日御筆委臣識之而臣疏述一介擢長師儒莖髮未報宸翰所及獎飾踰分替任之意不替益專臣取玷上寵俾加序述惟是不腆末學固不足以辱命而載名其下有榮耀焉臣之幸也謹拜手稽首而言曰臣聞三代之學皆所以明人倫

卷十七 宋五

人倫治化之本義命之大戒存焉士之所學學此者也上之所教教此者也政事之興風俗之醇皆原於此周監二代禮樂口事備矣而教養之法加詳法象所示雲漢其章人才之成金玉其質拔奇取異而官使之各正臣成懋嘉德故服事其上而下無覬覦羔羊節儉正直之風有辭于永世知所以尊義而立命故也治降叔末君臣信義之論策名委贄臣戰國之間時以為美談豈餘波遺澤燕及來葉而人倫之教在人心者未熄耶上以神明潤誌之資發揮前聖光大之烈勵賢崇化一本於學所以風天下而善萬世者三代不足進也邪謀弗臣既臣憲而臣訓

辭諄切臣勤勤于庠序師儒之官臣宸慮所圖至深且遠矣譬猶慶霄清白日中照有目有趾者待是為顧非甚愚孰不知嚮寔臣慕心滌慮祗本明德戒懼而不敢少易也嗚呼士之取重於世者以義命在我物無得而移之故尊君親上之心常存而不喪嗜逐末者義以利勝樂于時者命以故滅陵夷漸漬始失其常心越乃誕作狂僭矯誣之臣而階之為禍屢校之施金柅之戒臣不在厥臣天仁愛之篤形于詔諭其為惠可勝既耶書曰王言惟作命不言臣下罔攸臣今夫以臣九重之近幹制四海之遠臣德意志慮非言弗宣臣令之臣所當奉以周旋靡違夙夜矧臣聖章

卷十七 宋五

洛畫臣布于上下而又勒諸翠闕臣敢不臣續文未工愧無以形容臣聖作之萬一然臣戒告之嚴臣委寄之重向俾來者勿怠于成臣不顯休命臣億萬斯年之永則是記也豈特侈臣賜使後世歆豔其美而已哉冬十月己卯朔十五日癸巳朝議大夫試大司成同修臣國史隴西縣開國子食邑五百戶賜紫金魚袋臣李邦彥奉臣御筆記并書保和殿直學士朝請大夫提舉上清寶籙宮編類臣御筆兼禮制局詳議官校正內經同詳定官汝陽縣開國子食邑六百戶賜紫金魚袋臣奉臣聖旨題額奉議郎試辟靡司業臣李臣隲臣奉議郎試辟靡司業



程振

原書所載云在陝西耀州編中未錄碑文關中金石記亦未載茲以歷城本補之年月相同詔記當無不同也原注云蔡倚題額此本題額人名已闕未必是蔡倚手廣東韶州亦有此碑

志詳

湯顯謨胡仲文詩刻

政和末在陝西隴州大佛寺

仙樂雲篆記

政和七年御書宣和元年七月刻石在陝西耀州五臺山

卷十七

昭化寺李長者龕記

高五尺五寸廣三尺二寸十五行行二十四字正書額題長者龕記四字篆書在山西壽陽縣方山

予元祐戊辰奉使河東行太原壽陽縣詣方山瞻李長者像至則荒茅蔽嶺數十里前後無人煙有古破殿屋三間長者堂三間村僧一名丐食于縣未嘗在山子於破竹經架中得長者修行決疑論四卷十元六相論一卷十二緣生論一卷梵夾如新從此遂頓悟華嚴宗旨邑人以予知其長者也相與勸勉擇集賢嶺下改建今昭化院予去彼三十年有住持僧宗悟來言方山非昔日方山也松柏林木高大茂盛不植而生皆應古記又於長者造論處發見龕基以磚石磬砌前建軒閣古跡

歷然僧徒粥鉢不求於外遊人士庶不絕於道相公開其始悟之先師政成其終願得相公隻字以為法門之光予曰汝持戒人也必不妄語可自紀其實以傳後人政和戊戌十月望日觀文殿大學士張商英題付宗悟

商英名上加口部公之印一方五字篆書

朝請大夫直秘閣權發遣河東路計度轉運使公事

賜書魚袋陳知質篆額

迪功郎前房州司戶曹事圓瑱居士高圓并

宣和庚子歲七月庚申日從政郎前麟州州學教授權太原府壽陽縣事田孝孫立石

卷十七

按宋政和中方山僧宗悟發李長者龕張商英題

記商英見宋史本傳悟之先師政即政和尚姓羅

氏見郭瑗書政禪師碑記戊辰元祐三年戊戌政

和八年是年改元重和庚子宣和二年元豐九域志太原

府麟州並河東路

方山寺張商英手札

石高尺五寸廣二尺二寸十行行字不等草書在山西壽陽縣方山

商英啓承

書喜

局外

安節緣事周就皆出



才幹世間浮幻無常唯此一事真實亦不枉用心也  
甚善甚善冬寒

多愛 商英手啓

仙尉秘校

方山僧法震立石

按張天覺以元祐三年提點河東刑獄至神福山  
訪唐李長者遺像改建昭化禪院後三十年題長  
者龕記付住持僧宗悟此書稱仙尉秘校者其即  
宗悟與錄之以附龕記之後

清輝閣題記

行書在陝西韓城縣

卷十七 宋五

建安暨唐裔堯本開封向子山居仁同登清輝閣縱觀  
二樂之美會食烹茶久而後行宣和辛丑七月二十九  
日

原書有目無文注云宣和三年辛丑七月唐裔  
行書在陝西大荔刻楮聖教序碑陰案楮碑陰  
暨唐裔等題名係宣和壬寅上巳所刻是別一  
題名也此刻在韓城北寺誤合為一矣暨其姓  
唐裔其名故字堯本原書作唐裔遺其姓矣攷  
暨姓音吉三國時有暨暨吳郡人為選曹尚書  
宋有暨陶字粹夫崇安人長於聲律以賦知名  
元豐進士第一官至奉議郎登第時臚唱者以

消音呼之迄不應蘇頌奏當議入聲陶果出上  
日卿何以知為入聲頌曰必三國暨馳之後及  
問陶鄉實云建州人上喜曰果吳人也唐裔即  
陶之子官至中奉大夫萬姓統譜系暨姓於去  
聲殊誤陸增

華嚴經藏發願文

宣和三年十月李構記在陝西咸寧

戒石銘并詔

妻本高廣行字不計額題太宗皇帝御製六字篆書  
銘正書高宗詔諭行書諸臣題後正書在廣西梧州

御製戒石銘 爾俾爾祿民膏民脂下民易虐上天難

卷十七 宋五

欺右太宗戒銘刻上  
故字徑四寸許

近得黃庭堅所書

太宗皇帝御製戒石銘恭味 旨意是使民于今不

厭宋德也因思朕異時所歷郡縣其戒石多置蘭檻植

以草花為守為令者鮮有知戒石之所謂也可令摹勒

庭堅所書頒降天下非惟刻諸庭石且令置之座右為

晨夕之念豈曰小補之哉右高宗詔諭刻  
中截字徑寸半

臣等 惟

太祖皇帝武定天下而

太宗皇帝文以撫之是時五代之餘遺民赤子新去湯

火哀矜擾綏寄在守令乃發



大訓垂諸庭石如

雲漢在天為光昭同其施在下則為露為雨民涵  
斯澤豈其有極而吏更歲久或不  
知誦斯文矣  
皇帝撥亂愛民規撫

祖宗乃六月癸巳

詔以黃庭堅所書刻

之石將以口本

賜天下使日見而知戒焉嗚呼此

盛德大業之本豈特讀正觀政而大息哉臣等材駑

不足以佐

萬分而知贊且勵蓋不獨郡邑之吏洗然於

茲賜也謹味死書于左方紹興二年七月癸酉端明殿

卷十七 宋五

學士左朝議大夫簽書樞密院事權參知政事臣權邦

彥左通議大夫參知政事福建江南西路荆湖南北路

宣撫使臣孟庾左通奉大夫守尚書右僕射同中書門

下平章事兼知樞密院事臣秦檜特進尚書右僕射同

中書門下平章事兼知樞密院事兼督江淮荆浙諸軍

事臣呂頤浩謹題右諸臣題後刻下截廿七行

爾俸爾祿民膏民脂下民易虐上天難欺太宗皇帝

書此以賜郡國立於廳事之南謂之戒石銘按成都

人景煥有野人閒話一書乾德三年所作其首篇頌

令箴載蜀王孟昶為文頒諸邑云朕念赤子肝食宵

衣言之令長撫養惠綏政存三異道在七絲驅雞為

理留犢為規寬猛得所風俗可移無令侵削無使瘡

痍下民易虐上天難欺賦輿是切軍國是資朕之賞  
罰固不踰時爾俸爾祿民膏民脂為民父母莫不仁  
慈勉爾為戒體朕深思凡二十四句景區區愛民之

心在五季諸僭偽之君為可稱也但語言皆不工唯

經表出者詞簡理盡遂成王言蓋詩家所謂奪胎換

骨法也容齋

右碑在梧州府廨一石分上下兩層第一層篆額二

層銘詞三層高宗諭四層權邦彥等跋載云戒石

銘在橫州甬道黃庭堅書金志云舊覆以亭明嘉靖

癸巳知州曹儲撤亭移置座右今橫無此碑而梧有

卷十七 宋五

之字畫完好疑為翻刻然筆勢猶髣髴未失真也通志金

石畧

按凡書官職自卑而尊此公牒之式石刻多有之

是題銜名乃呂頤浩為首秦檜次之孟庾權邦彥

又次之通志稱權邦彥等未審其例

案碑尾尚有銜名兩行曼威難辨僅存管內勸

農事借及壽山摹勒上石十二字蓋當時官於

梧州者以湖南道州亦有此碑大小款式如一蓋

梧州本翻刻者筆意微遜而下截較清晰爰據

補此本之闕仍偏注以別之貞觀作正避諱也

陸增祥志



讀書巖孫觀題記

石高二尺八寸廣三尺九行行九  
字行書在廣西桂林府讀書巖

孫觀北歸提點刑獄董弁招經畧安撫劉彥適轉運副使陳亮轉運判官趙子嚴饒于蒙亭飯後登鐵牛寺塔徒步入巖院觀無盡老人畫像初寮道人書榜讀書巖所刻五詠晚集于靜寄紹興四年十月十七日

按孫觀字仲益晉陵人大觀三年進士政和四年中詞科高宗朝仕至戶部尚書提舉鴻慶宮有鴻慶集宋詩紀事紹興元年十月龍圖閣待制知臨安府孫觀提舉江州太平觀觀不為呂頤浩秦檜所喜故引疾而有是命二年閏四月孫觀除名象州羈

卷十七

宋五

十一

管二相免觀上書訴在四年八月詔象州羈管人孫觀特放令逐便李心傳建炎以來繫年要錄詔下於八月觀以十月奉詔北歸計時正合粵西文載孫觀謫象州高桂林喜其山水作十詠蓋觀兩年謫寓元風洞冷水巖伏波巖諸勝皆有題名此其刻石之一無盡老人張商英號初寮道人王安中號商英神宗時監荆南稅安中徽宗時知燕山府遼降將郭樂師同知府事安中不能制藥師叛安中累貶安置象州並見宋史本傳

江陰軍乾明院羅漢尊號石刻

紹興四年十二月正書在江蘇江陰

魯采山題名二段

在廣西臨桂縣起紹興詔國

李似渠等題名高三尺二寸廣二尺五寸四行行六字二行五字篆書左行

日 倡渠景則令升少隱公攷同來紹興五年閏二月初十日

按似渠李彌大也宋史本傳李彌大字似渠崇寧三年進士建炎元年知淮寧府帝如杭州命試戶部尚書忤旨奪職歸起知靜江府奏廣西邊防利害入為工部尚書未幾罷去廣西提刑韓璜劾其在靜江日斷強盜死罪引絞入斬貶兩秩觀此題刻與是年三月少隱似渠龍隱巖題名十一月尹

卷十七

宋五

十一

稱撰仙蹟記後署吳郡李彌大書則知似渠知靜江為紹興五年文載作六年蓋未審也同游五人陳景淵董令升趙少隱並見紹興四年十月孫仲益八桂堂題記公弼不知其姓令升之升篆書甚顯廣西通志各題名皆誤作叔可以此本正之  
詹儀之等題名高一尺五寸廣二尺八寸六行行八字正書  
登叟王俊仲瑤周邦弼直卿鄭夢授  
詹儀之字體仁桐廬人金志職官隆熙二年知靜江府十二年再任案儀之隱山題名隆熙五年曾為漕司又陳疇水月洞題名儀之後常為桂帥也宋史有



詹體仁字元善浦城人亦官於桂鄭鄭乾道間靜江府司法參軍見職官志宋詩紀事鄭鄭夢建安人陝西通志載張續跋其詩云建安先生得句法於石湖早以文章名世當即此人誤以夢字連名稱耳又嶺外代答載團熙乙未罔兩見於融州鄭隕夢為融教官目見而言之鄭作隕或傳寫之誤而亦連夢字稱去非同時人不應誤備錄俟考廣西通志金石略

王景道妻賈氏墓誌銘

石縱橫各二尺許二十行行十八字篆書在四川犍為縣

王夫人賈氏墓誌銘

夫人賈氏上世居開封徙華州渭南曾祖素康州刺史

卷十七

宋五

祖翊贈建寧軍節度使父昌言內殿承制母范氏夫人明悟柔惠知書謹禮年七十歸王君景道王氏渭南大姓多田疇第宅甲城中園亭壓渭水上羣從子弟皆好學登文武科不絕而景道尤渾厚孝謹夫人相之益蕃其家金人亂關中王氏百口皆散夫人同其夫三子永之立之壽之一女女之夫蘇承祚隱終南山得脫後入階文女死道路間由劍門入西蜀抵犍為清水溪時河南邵公謫官居清水溪邵公碩人夫人之妹也夫人曰吾於此歸老矣邵公起為宣撫使夫人遣其婿執事帳中獨與夫子依碩人不離溪居邵公名為禮邵侍郎過家視碩人碩人要夫人同出三峽而夫人卒紹興六年

九月壬辰也享年五十六其孀盡力後事以十月辛酉葬夫人清水溪羅門灘南岸之山邵公與碩人視窆封畢哭弔其夫子於墓下三祝其明靈而妥之以其辭為銘銘曰

家秦川葬南犍其萬年安弗遷

誌出犍為縣南二十里清水溪南岸山采入西川通志誌曰復入階文今階州文皆在甘肅石華

按渭南王景道夫人賈氏避金人之亂依其妹邵公碩人於蜀卒葬犍為縣之清水溪誌銘誤書皆有法度而不著姓名廣輿記邵康節子伯溫為西川制置司參議墓在犍為今誌所云邵公者其亦

康節之後歟抑即伯溫或溫之後也石於嘉慶辛未出犍為縣土中犍人知其地為宋賈夫人之墓

搗十數本仍瘞之且為封土而築諸邑志有章君

紉香者得此本贈吾友李心咳復來予從心咳得

之

卷十七

宋五

古誌石華所載後入階文作復謫官後居清水溪邵公碩人十字作溥碩人三字哭弔其夫子於墓下作哭弔焉夫若子於墓下脫訛多矣志詳

九斗洞篆書題刻

下元癸亥當是紹興十三年在江蘇宜興善權洞



金石續編卷第十八

宋 武進陸澹道集

太倉陸增祥校訂

宋六

高宗真草孝經

石縱橫各五尺許五截每截五十二行行十字惟紀孝行章致其欽至五者備矣三行皆九字真草書相間各為一行在廣州府學明倫堂

開宗明義章 題詞

上之本也教□□□復坐吾語汝身□髮膚 至 事循厥德

天子章

天子章

子曰愛親者不敢惡於人欽經作敬謹真親者不敢慢

卷十八

於人愛欽盡於事親 至 蓋天子之孝□□□一人有慶兆民□□

慶兆民□□

諸侯章 題 以上第一截

上如臨深淵□□□水

卿大夫章

非先王之法服 至 以事一人

士章

資於事父以事母而愛同資於事父以事君而欽同故母取其愛而君取其欽兼之者父也故以孝事君則忠以欽事長則順 至 夙興夜寐無□□所生

庶人章

金石續編卷第十七終

卷十七 宋五

五



□□□□分地之利謹身□□□□此庶人之

上第二截孝也至未之有也

曾子曰甚哉孝之大也至先之以恭進敬謙經作謙而民不爭至民具爾瞻

孝治章

子曰昔者明王至故得人之以上第三截歡心以事其親至四國順之

聖治章

曾子曰敢問聖人之德聖人因嚴以教欽不欽其親而欽他人者至以順則逆民以上第四截以上

臨九之則八教而八君子其□□□

紀孝行章

子曰孝子□□□□致其欽養□□□□則致其憂喪則□□□祭則致其嚴五者備矣然後能事親至猶為不孝也

五刑章

子曰五刑之屬三千至此大亂之道也

廣要道章

以上第五截右刻在廣州府學分五層層凡五十二行行十字惟紀孝行章行九字廣要道章以下經文及書刻年月別為石今亡矣曾君劍審為宋高宗書案經中敬讓

並避作欽恭且真草相間與董史書錄張鉉金陵新志稱高宗御書孝經之說合其為高宗書無疑朱氏經義攷載諸府御書孝經皆云未見惜其至廣州時未得此石也舊在大成殿後廢為井牀嘉慶二十

五年七月平陽儀克中搜得之今與鶴山吳應遠嘉應黎應期南海曾劍移置明倫堂東序時道光元年六月十三日也嘉應吳蘭脩記之安張岳崧書

按廣州府學真草孝經石刻五層首層次層左右並上缺末層下右缺吳記嵌於末層缺處經文每行十字紀孝行章內有九字者三行非通章皆九字也李心傳繫年要錄紹興十四年七月詔諸州

卷十八

以御書孝經刊石賜見任官及係籍學生則是刻當繫於紹興十四年七月之後杭州府學宋高宗

御書石經為紹興十三年刻秦檜記作九月甲子有易書詩左傳中庸論語孟子而無孝經其中避諱敬皆缺筆作敬論語故事而信孟子用下敬

孟子上敬下並改敬作欽又如論語温良恭儉讓孟子無辭讓之心培克在位則有讓並改讓為遜是刻敬皆作欽先之以敬讓句改敬作恭讓作謙

吳記云經中敬讓避作欽恭殊未審也案湖北通志載高宗御書石刻在興國州學紹興十五年刊真草相間是賜秦檜者檜有跋不



審存否陸增祥志

六侯事跡記

高四尺七寸寬二尺四寸刻於東定二年碑陰首題六侯之記西大字橫列下分三截上截二十一行行二十字中截二十一行行四十二字下截四行行四十二字跋刻記之左方三行行四十四字並行正相間

達奚司空慶厩中阮遵有記云普通菩提達磨由南天竺國與二弟航海而至達奚乃季弟也經過廟款謁王王留共治達奚立化廟門之東元豐秋苦雨太守曾布祈晴於祠下默有禱於神一夕感夢告以所復逾月被命了然不差因而命工修飾祠像以答靈貺今封

助利侯

杜司空不知其名父老相傳乃北人也形真清秀有

卷十八宋六

才幹明道年中重修廟宇差公監役不日而成既畢工公遂禱於王曰王威鎮一方利資百粵助國濟民其功莫測願助王為陰兵部轄之首言訖而化從茲廟內忽生飛鼠不知其數皇祐中儂賊犯廣猛風飄滯僚船不進廣人遂得為備又元祐間岑探賊發自新州領眾數千來泊城下民庶驚擾官吏茫然既蒼卒之際州城守禦器械皆無備枝梧郡官登城遂禱之於神是日晴霽忽起大風暴雨結為寒返三晝夜賊徒寒栗不能攻擊及城人忽見飛鼠遶之樓櫓而賊眾觀其城上甲兵無數恐懼顛越鳥鼠伏當時咸謂 杜公陰兵助王威德以護官民至今飛鼠集而不散今封

助威侯

以上刻上載第一列

巡海曹將軍不知何時人有海客船過大洋至於無涯之所風浪滂濤驚懼之際船人隱隱見有金甲神人平波伏浪人皆頂仰云巡海將軍也至癸亥歲四月內前監市易務梅菁得替赴惠州博羅縣任十六日船至扶胥海風雨忽作波濤競起船將傾危菁叩

南海王未已隱隱見一金甲神人指呼船獲平濟菁到廟謁謝行至巡海將軍堂前頂仰將軍有如早所見之神菁再拜謝不知將軍姓氏欲求傳於後至晚下船就寢復夢將軍云吾姓曹助王威久矣人無由知亦不欲顯世間既聞命故當見子菁忽然而覺次日置牌以顯

卷十八宋六

於後今封

濟應侯

巡海提點使元祐五年五月十三日夜三更時廣帥蔡公十忽夢神人身長丈餘紫袍金帶容兒堂堂趨走而前似有贊見之禮蔡公云吾授

天子命來守此土公何人而輒至此神人曰余姓蒲本廣州人也家有三男余昨辭人世以平生所積陰功稍著

上帝命充廣利王部下巡海提點但未立祠位言訖而沒夢覺但增歸仰次日具述夢由於郡官之前聞者莫不嘆服遂命工委官詣廟致祭綵繪神像并寫立南海



廟牌其神今封

順應侯

以上刻中截 第二列

王子一郎封輔靈侯

王子二郎封贊寧侯

以上刻下截 第三列

漸紹興辛酉季夏赴倅曲江經途扶胥鎮奠謁 祠下  
詢訪 六侯故事無有識者適於壁角間得板六指拭  
辨認字差可讀 六侯豐功偉績烜赫照人耳目如此  
歲久無記幾絕其傳若板一失必至埋沒矣惜哉漸乙  
丑中夏回守程鄉迺以 六侯事跡移刻之石更不易  
一字謹存其舊以信來者二十四日莆陽方漸跋  
以上刻記之左方稍下

卷十八

宋六

六

六侯封號他書所未載宋史禮志凡廟祠賜額封  
號多在熙寧元祐崇寧宣和之間碑所載皆元豐  
元祐間事然則六侯之封其在元祐以後耶又碑  
稱元祐間岑探賊發自新州領眾數千來泊城下  
宋史蔣之奇傳廣州妖人岑深善幻聚黨二千人  
謀取新興略番禺包據嶺表羣不逞借之為虐其  
勢張甚之奇遣鈴轄楊從先致討生擒之是其事  
也深碑作探與東都事畧合宋史作深蓋轉刻之  
論爾方漸跋紀年乙丑為紹興十五年孫星衍訪  
碑錄別載一碑為五年誤也漸莆陽人所至以書  
自隨為閣藏之榜曰富文見萬姓統譜

重刻李靖上西嶽書

行書華陰縣刻本萃編已錄此在廣西藤縣縣署

唐相衛國李公上西嶽書真蹟篆額六行行二字

文不錄

紹興丙寅秋七月右朝請郎知軍州事施珪重立

按此書刻於藤縣而鄭露赤雅云刻於勾漏又云  
真蹟用黃絹書上半元時燬於火後餘四十餘字  
入雲輝娘家其言多不足據此蓋就崇寧時潞州  
拓本摹勒在華陰本之前

王佐榜進士題名碑

高六尺四寸廣三尺二寸碑首橫題宋紹興十八年  
進士題名記十一字篆書下分六截上截刻記書謝

卷十八

宋七

七

紹興十七年三月二十四日

御筆手詔

門下朕惟自古聖王之治莫先得士而國家科目之設  
最為周密往者宇內多故猶不忘三年之舉矧今疆垂  
日靖學校興行人知鄉方領不能率厥舊典網羅群才  
庶可令有司蒐取茂異咸與計偕朕將試之春官親策  
乎廷靡以好爵幾有益於治道布告天下體朕意焉故  
茲詔示想宜知悉行上詔書十一  
紹興十八年四月初三日

御筆第一道



朕觀自古中興之主莫如光武之盛蓋既取諸新室又  
恢一代宏模魏乎與高祖相望垂統皆二百祀朕甚慕  
之今子大夫通達國體咸造于廷願聞今日治道何興  
補可以起晉唐之陵夷何馳驟可以接東漢之軌迹夫  
既抑威宮之歛謝西域之賈則柔道所理必有品章條  
貫要兼創業守文之懿視夏康周宣猶有光焉固子大  
夫之所蓄積也其著于篇朕將親覽以上策問十三行  
十一字第一啟

知貢舉

左朝奉郎權尚書吏部侍郎兼權直學士院邊知白

卷十八

宋六

八

同知貢舉

左朝奉郎權尚書禮部侍郎兼權吏部侍郎周執羔

左奉議郎守右正言兼崇政殿說書巫伋

參詳官

左朝奉大夫鄭昂

左朝散郎行司農寺丞周莊仲

左朝散郎行國子監丞氣權尚書吏部員外郎沈應中

左朝散郎周林

左承議郎行秘書省正字兼提舉秘書省編定書

籍官兼權尚書禮部員外郎葛立方

左承奉郎充御史臺主簿陳夔

左奉議郎行太常寺主簿兼權秘書省校勘書籍

官林大駕

左承議郎行宗正寺主簿王葆

點檢試卷官

左朝請大夫監尚書六部門兼權尚書兵部員外郎張頴

左朝請大夫監登聞檢院余仔

左朝奉郎行太常博士蔡宰

左從事郎充詳定一司 勅令所刑定官丁夔明

左承議郎新行國子監丞權監都進奏院李琳

左宣教郎諸王宮大小學教授兼權秘書省校勘

書籍官葉林

卷十八

宋六

九

左宣教郎皇太后宅教授秦從周

左迪功郎守大理評事蔡垣

左朝奉郎行太府寺主簿余資興

左承議郎幹辦諸司審計司湯允恭

左承議郎郭彥泰

左承議郎黃汝能

左奉議郎主管官告院章夏

左宣教郎祝閔

左宣教郎錢密

左宣教郎元益

左宣議郎王悅



左迪功郎臨安府府教授何溥

左從事郎知臨安府仁和縣事方升之

左迪功郎權臨安府北郭紅亭校場孫良輔以上第二

二月十八日十九日二十日引試詩賦論策三場

二月二十二日二十三二十四日引試經義論策三場

別試

考試官

左朝請郎殿中侍御史兼

崇政殿說書余堯弼

點檢試卷官

左承奉郎樞密院編修官林機

卷十八 未六

左承議郎幹辦行在諸司糧斛院謝邦彥

左奉議郎就差監行在左藏東庫鍾世明

左從事郎監行在雜賣場鮑同

二月二十三日引試

御試

勅差

初考官

左朝議大夫權尚書禮部侍郎兼直學士院沈該

左朝散大夫尚書右司員外郎兼玉牒所檢討官吳棗

左口奉郎守尚書祠部員外郎陳敬之

覆考官

左朝故郎權尚書戶部侍郎李朝正

左宣教郎守尚書司封員外郎湯思退

左奉議郎守尚書司勳員外郎沈介

詳定官

左朝奉郎試工部尚書詹大方

左朝奉郎監察御史張杞

左宣教郎太學博士王之望

編排官

左中大夫新除尚書戶部侍郎兼權兵部侍郎李椿年

左朝請郎殿中侍御史兼

崇政殿說書余堯弼

卷十八 未六

初考點檢試卷官

左從事郎詳定三司

勅令所刪定官吳武陵

覆考點檢試卷官

左文林郎秘書省正字兼提舉秘書省編定書籍

官孫仲鼈

續承指揮添差到對讀畢充初覆考同共考校

左朝散郎通判臨安軍府事黃衮

左宣議郎諸王官大小學教授曹筠

左承議郎幹辦行在諸司糧斛院謝邦彥

左奉議郎監行在左藏東庫鍾世明



左從事郎監行在雜賣場同

左從政郎主管尚書刑工部加口閣口口申承家

以上第  
三載

紹興十八年同年小錄

四月十七日

皇帝御集英殿唱名賜狀元王佐以下及第出身同  
出身共三百三十人釋褐當月十八日赴期集所

糾彈

江實王 鍾離松 葛邵

賤表

俞處約 陳豐 陸升之 余光疑 莫汲

卷十八 宋上

主管題名小錄

何騰 何欽承 劉安正 程千里 田興宗

葉謙亨 柴衛 韓彥直 張宗元

掌儀

萬介 徐履

典客

余彥廣 朱登

掌計

蕭肅

掌器

潘觀國

掌膳

張穎

掌酒菓

王允功

監門

方頰 袁富文

四月二十六日依 令賜錢一千七百貫

四月二十九日 朝謝

五月初二日就法慧寺拜 黃甲叙同年

五月初五日赴國子監 謁謝

先聖

卷十八 宋六

先師

鄒國公

五月 立題名石刻于禮部貢院

賜狀元王佐等賜喜宴于禮部貢院以上第

第一甲

王 佐紹興山陰縣 董德元吉州永豐縣

陳 孺撫州臨川縣 莫 汲開封封縣

蕭 燧臨江軍新喻縣 王忠彥眉州眉山縣

葛 邵開封祥符縣 陳聞遠衢州開化縣

葉謙亨處州麗水縣 何欽承建州浦城縣

第二甲



甘焯開封祥符縣	沈文開封祥符縣
劉季裴開封封縣	朱熙載處州縉雲縣
吳疇常州無錫縣	劉鎮温州樂清縣
王亮功福州長溪縣	虞育仙丹監仁壽縣
温鑑河南新安縣	胡元質平江長洲縣
章謚處州麗水縣	柴衛衢州江山縣
芮隱湖州烏程縣	林公望秀州華亭縣
陳豐興仙遊縣	李彥穎湖州德清縣
朱變邛州臨邛縣	張穎紹興山陰縣
秦淵揚州高郵縣	

第三甲

卷十八 宋六

索楊蜀州晉原縣	李暉如簡州陽安縣
詹叔善信州玉山縣	吳環開封開封縣
洪邦直饒州樂平縣	余童饒州樂平縣
蹇駒潼州益亭縣	吳杉嘉州洪雅縣
李承眉州彭山縣	張諾彭州崇慶縣
朱三省湖州安吉縣	田興宗處州麗水縣
徐存婺州蘭溪縣	黎梓潭州醴陵縣
張恪衢州江山縣	楊岳嘉州龍遊縣
由徽之梁山單梁山縣	萬介開封祥符縣
潘觀國泗州盱眙縣	朱鶴果州南充縣
張偉秀州華亭縣	馮忠嘉汝州梁縣

五

第四甲

卷十八 宋六

何性州鄰水縣	龔滂信州上饒縣
黃克仁潼川郫縣	黎商老成都廣都縣
王人鑑邵武軍邵武縣	趙不愧宗正寺玉牒所
謝鴻邵武軍邵武縣	趙善岫玉牒所
張商卿建州建安縣	盧彥文興化軍莆田縣
趙像之玉牒所	趙彥文玉牒所
陳大方福州長樂縣	魏思遜建康溧水縣
尤表常州無錫縣	
孟致誠順昌汝陰縣	蕭蕭吉州安福縣
曾貴福州閩縣	李蔡蜀州晉原縣
何邦昌建州崇安縣	王芾宣州太平縣
冷世光平江常熟縣	陳天麟宣州宣城縣
陸升之開封陳留縣	黃適中衢州龍遊縣
龔尹常州宜興縣	鍾將之鎮江丹陽縣
蒲堯仁福州侯官縣	朱伯雄饒州浮梁縣
程千里信州玉山縣	王師愈婺州金華縣
袁觀蘇州巴西縣	陳經國開封開封縣
陳篆常州無錫縣	陳伯山興化軍莆田縣
童用賓衢州龍遊縣	江獻可揚州高郵縣
王康年湖州烏程縣	何馬蓬州伏虞縣
高選紹興餘姚縣	陸元之紹興山陰縣

五



蒲堯章福州侯官縣	韓炳仙井監人壽縣
葉翊温州永嘉縣	王昉潼川通承縣 <small>泉謀作承</small>
李用之澧州澧縣	韓大雷信州玉山縣
勾龍震成都成都縣	包府饒州浮梁縣
龐守合州石照縣	葉翔鳳福州侯官縣
鮑安行饒州浮梁縣	周汝士紹興嵊縣
李進修簡州平泉縣	邵穎婺州金華縣
李清興化軍莆田縣	毛介衢州江山縣
芮輝湖州烏程縣	勾龍秀成都成都縣
梁汝昌福州永福縣	劉安世吉州安福縣
章朝宗臨安臨安縣	林次融福州長樂縣

卷十八 宋六

俞光疑臨安錢塘縣	彭邦光臨江軍清江縣
胡百能平江長洲縣	石才孺鄭州管城縣
范仲微開封封縣	鮑慎履建康上元縣
王賁達州巴渠縣	李開廣德軍廣德縣
何騰開封封縣	黃文昌建昌軍南豐縣
毛惠直吉州吉水縣	練槩建寧建安縣
史夬眉州青神縣	王宗衡泉州南安縣
鍾離松建康江都縣	林鎬福建連江縣
陳德修建昌軍南城縣	雍恩普州安岳縣
鄭之純徽州歙縣	歐陽起臨江軍新喻縣
李淵興口口口縣	陳口口口安仁縣

卷十八 宋六

林大受湖州揭揚縣	吳彥夔興國軍永興縣
許登漳州龍溪縣	方綰興化軍莆田縣
鄒樛常州晉陵縣	范仲較開封祥符縣
嚴瑀衢州江山縣	李几普州安縣 <small>安下脫岳字</small>
李清卿温州平陽縣	周口口口口康縣
戴振宣州宣城縣	譚昭潼川銅山縣
王堯臣福州長樂縣	雷行之鄜州直羅縣
楊獬臨江軍新喻縣	俞彥廣撫州臨川縣
劉公特福州侯官縣	方顏饒州德興縣
張溥口州口口縣	陳俱臨安錢塘縣
李杭合州巴川縣	廉師旦平江吳縣

十七

王汝嘉忠州墊江縣	向睪眉州彭山縣
張穆嘉州夾江縣	趙不悔宗正寺玉牒所
謝芷泉州晉江縣	周習温州平陽縣
薛琛興化軍興化縣	王滋台州黃巖縣
趙彥恂宗正寺玉牒所	趙彥齡玉牒所
周彥建康溧陽縣	陳思文福州長樂縣
江宸王建康句容縣	王訢江陰軍江陰縣
梁南一泉州晉江縣	韓彥直延安膚施縣
俞肇南劍州沙縣	張宗元口州三陽寨
馮公亮常州武進縣	趙公懋宗正寺玉牒所
趙儼之玉牒所	趙伯術玉牒所



趙不敏 玉牒所  
趙善珏 玉牒所  
趙子修 玉牒所  
趙伯茂 玉牒所  
趙師孟 玉牒所  
趙伯瓊 玉牒所

第五甲

戴幾先 常州無錫縣  
楊 騫 河中河東縣  
王允恭 臨安鎮塘縣  
朱 江 蘇州長洲縣  
胡 佑 積石軍西口外  
陳 式 潮州海陽縣  
楊大全 嘉州龍遊縣  
蔡 理 興化軍仙遊縣  
王 匯 彭州崇慶縣  
劉 蒙 冀州棗強縣  
徐日章 常州宜興縣  
任 原 威州保寧縣

卷十八 宋六

李 升 福州閩縣  
龔夢良 興化軍莆田縣  
鈎 宏 眉州眉山縣  
莫 冲 湖州歸安縣  
雍有容 資州盤石縣  
王 傑 福州永福縣  
冷世修 平江常熟縣  
黃 璋 邵武軍邵武縣  
劉 寄 建州固關縣  
劉 建 漳州通泉縣  
陳 且 建州建陽縣  
范時中 簡州陽安縣  
劉 棠 吉州安福縣  
勾龍驥 榮州榮山縣  
鮑 喬 處州龍泉縣  
李伊鼎 仙井監仁壽縣  
樊 賓 果州南充縣  
倪 寬 建州政和縣  
許沐清 饒州樂平縣  
俞慶約 臨江軍新喻縣  
詹亢宗 紹興山陰縣  
魏 憲 資州盤石縣

宗 昇 南劍劍浦縣  
牟子正 仙井監仁壽縣  
嚴 第 衢州江山縣  
方簡與 興化軍莆田縣  
譙 筮 潼川飛鳥縣  
柳 泉 鎮江丹徒縣  
吳 璫 州無錫縣  
潘庭翼 温州永嘉縣  
鄭國翰 潮州海陽縣  
陳 光 泉州永春縣  
劉 煥 福州懷安縣  
葉元凱 饒州德興縣  
陸師古 通州海門縣  
史 杍 果州西充縣  
朱永裔 閬州閬中縣  
沈中立 明州鄞縣  
余 溥 福州侯官縣  
吳邵年 温州永嘉縣  
李兼善 吉州廬陵縣  
朱 登 温州瑞安縣  
陳舉善 台州臨海縣  
龐 愈 合州石照縣

卷十八 宋六

林 杗 泉州普江縣  
張 然 秀州崇德縣  
林光祖 平江長洲縣  
胡觀國 常州武進縣  
毋 過 潼川通泉縣  
王 桷 處州麗水縣  
吳利見 福州福清縣  
樊 當 眉州眉棧縣  
汪端彥 饒州德興縣  
詹 輓 建州崇安縣  
重 大 定 明州奉化縣  
石仲集 潮州海陽縣  
甘定中 漢州什邡縣  
胡 鎔 處州縉雲縣  
張觀國 懷安軍金堂縣  
沈壽康 紹興山陰縣  
楊 昂 州金華縣  
趙 邦 建昌軍南豐縣  
王東里 處州麗水縣  
許 璫 常州無錫縣



金 鼎發州金華縣 吳 特建州政和縣

葉民極建昌軍新城縣 茹 驥紹興府嵊縣

陳康嗣福州羅源縣 林思永温州永嘉縣

周 毅福州閩縣 施貫之湖州安吉縣

王萬修福州長溪縣 袁 交簡州陽安縣

馬 炳嘉州龍游縣 朱 熹字元晦小名沈郎

小字季延年十九九月十五日生外氏祝 偏侍

下第五一兄弟無人口舉娶劉氏 曾祖徇故不

仕 祖發故贈承事郎 父松故任左承議郎

貫建州建陽縣群玉鄉三桂里口為戶

陳良弼南建州沙縣 胡師徐建州崇安縣

卷十八 宋六

方師尹信州弋陽縣 左慶延吉州永新縣

楊 浚臨安錢塘縣 顧 澣興化軍莆田縣

馮用休遂園長江縣 洪 澤福州懷安縣

張士儋開封開封縣 汪口實饒州樂平縣

蕭 南吉州萬安縣 袁富文吉州永新縣

張永年忠州臨江縣 胡 權處州縉雲縣

李 左常州宜興縣 段友直南劔劔浦縣

唐 僅潼川射洪縣 聶端禮饒州樂平縣

謝 芑泉州普江縣 張敦仁成都郫縣

卓 冠福州吉田縣 季時亨婺州大雲縣

喻邦佐仙井暨仁壽縣 張宗沆永康軍道江縣

王 章永興軍長安縣 何 璵宣州南陵縣

吳良驥温州瑞安縣 葉 衡婺州金華縣

陳長源常州無錫縣 景黃裳普州安岳縣

張 密合州石照縣 游 壽廣安軍新明縣

楊 靖眉州眉校縣 周光遠衢州江山縣

蘇 升泉州永春縣 譚守約詔州樂昌縣

劉庭揚南安軍南康縣 黃嗣廉口州口口縣

劉希旦建昌軍新城縣 周 孚衢州江山縣

陳仲諤福州閩縣 俞 華信州玉山縣

李全之福州閩縣 林 翰漳州溪龍縣

鈞昌期渠州鄰水縣 賈 勣潼川郫縣 徐 履温州瑞安縣

卷十八 宋六

俞舜凱徽州歙縣 以上並第五集

予以癸巳春謫滁滁宋歐陽永叔舊時所謫郡也豐

樂醉翁瑯琊諸名勝俱在予逐客諸當路者不責以

吏事常以清暇遊口其間考公天聖八年庚午晏元

獻主試事第一三月登第十四慶曆乙酉八月謫知

滁州十月至郡嘉祐二年丁酉春知禮部貢舉賜御

書文儒二字公力挽古文黜浮苗論者謂嘉祐末誦

習孔氏號稱多士公之力也以論大道似韓愈論事



似陸贄事似馬遷詩賦似李白可謂文儒而元獻之知人亦明矣子往來淮泗過大中丞常公台無堂得文公紹興十八年題名錄我文公列第五甲九十名其低且遠矣○通顯名第生不能媲美永叔夫天聖試錄漫無可考而紹興之錄翻刻詳明家藏者珎之蓋以南宋之元晦猶東周之仲尼也善乎揚方震曰仕止久速仲尼聚伯夷伊尹柳下惠之大成詩書易春秋禮樂所以祖述憲章於堯舜禹湯文武周公者矣然象山之德性南軒之義利東萊之變氣質文公則兼之若大極通書西銘之輯解經世易傳之訂証庸學之表章論孟之尊信於周邵張程○祖

卷十八

述而意章者焉議在人心大其功以神其德故錄之獨存也况○用顯微淵源於濂洛者聖學之的傳然文與道岐而二之永叔不免為君子所非淺深較然矣以制科而得文公當時猶有知人者列第殊下則不能盡知可見矣亦可稽真儒於制舉不希合時好第之高下○用舍非所計也○語云我第作七八我自十五六時○試官無學問又云一簡試官我拜兩拜他○回兩拜○知理又云我悔當時就舉放求登第文公吾不得見之○支離詰曲於永叔○也○用是刻石於環滁山中○為○世道者所○以○何如刻石止存文公世○餘則略石為文公記也

○午夏瑯琊遷客張○下缺以上

右紹興十八年進士題名記第一甲王佐等十人第二甲甘焯等十九人第三甲索楊等三十七人第四甲孟致誠等一百廿二人第五甲戴幾先等一百四十四人案文獻通考是榜進士三百三十人省元徐履狀元王佐四川進士二十三人今以石刻證之實三百三十二人宋初南省第一人殿試唱過三名不及則越眾抗聲自陳必得升等范蜀公避不肯言後遂以為故事此榜徐履以省元而殿五甲未詳其故後讀張荃翁貴耳錄稱熙熙間省元徐履因功名之念太重遂有心恙之疾殿試卷子寫一枝竹題曰畫

卷十八

竹一竿送上試官朝廷亦優容之以省元身後一官與其子乃知履之殿甲蓋因心疾所致然履乃紹興進士而荃翁以為厚熙熙間則記憶之誤爾又攷新安志是榜徽人登進士者鄭之純汪端彥俞舜凱與朱子凡四人端彥與朱子皆籍婺源今檢此錄朱子貫建州建陽縣端彥貫饒州德興縣蓋宋世士大夫任官而去其鄉當時不以為非而功令亦無寄籍之嫌也舜凱係特奏名第一人今附在第五甲之末宋史○密貫建州○縣蓋別是一人也宋登科錄今已不傳此榜以朱文公故特存石刻在滁州之歐梅亭明人張明道跋○研堂金石文字跋尾



按錢氏潛研堂跋尾引文獻通攷是榜進士三百三十人四川二十三人以石刻證之實三百三十人予覆核題名每行皆十人惟第五甲第九行止九人其十即朱文公題名別為一行自戴幾先至徐履五甲進士實百四十二人俞舜凱乃特奏名第一而附錄於末不在同榜三百三十人之數非通考之誤惟云四川二十三人則殊懸絕悉數題名鄉貫屬劍南道者潼川九眉州七嘉州仙井監各五成都簡州各四資州果州普州各三彭州邛州屬州各二漢州威州綿州閬州瀘州遂寧永康軍懷安軍各一凡五十七人屬山南道者合州

卷十八

宋六

五

四忠州渠州各二遂州遠州梁山軍各一凡十一人四川進士實六十八人馬氏徵文考獻綜計名數以見是榜四川之盛若止二十餘人誠何足異當由傳寫者誤耳又是科常州進士吳憐尤表龔尹陳策鄒樞馮公亮戴幾先徐日章吳璠許璠胡觀國李左陳長源凡十三人咸厚毘陵科目志益以沈文俞舜凱為十五人蓋沈實祥符俞實欽縣亦皆寄籍常州則其上著也石刻記後書名已剝落難辨攷之錢跋知為明人張明道此本滁州馮少梁同年 拓贈 李心傳繫年要錄紹興十八年四月庚寅上策試正奏名進士於射殿先是

權吏部侍郎知貢舉邊知白上合格舉人徐履等上問以欲起晉唐之陵夷接東漢之軌迹及柔道所理當有品章條貫右迪功郎董德元策言晉之失不在於虛無唐之失不在於詞章皆失於用兵故耳東漢則無是失也陳孺策言今日中興之盛內治則大臣法小臣廉百姓遂其衣食萬物蒙其豐年外治則講信修睦中外交懽邊鄙無虞五兵不試東漢之事未足慕也願申飭邊郡守臣俾兩相撫輯庶邊隙不生遠人益服此品章條貫之一助王佐策言王羲之言隆中興之業政以道勝寬和為本蓋譏當時不計息民保國而欲以兵取勝

卷十八

宋六

五

也杜牧有言上策莫如自治蓋譏當時不計地勢不審攻守而務為浪戰也陛下今日任用真儒修明治具足以鋪張對天之宏休揚厲無前之偉績則光武之治不足深羨權禮部侍郎兼直學士院沈該初考權戶部侍郎李朝正覆考工部尚書詹大方詳定乃奏德元第一孺次之既而以事故遞降遂擢佐為首賜佐以下三百三十人及第出身履永嘉人德元吉水人佐山陰人也乙巳特奏名進士俞舜凱等四百五十七人武舉進士柯熙等七人特奏名一人賜第授官有差於是始以將仕郎易京府助教舜凱婺源人也



李渤留別南溪詩

高二尺廣三尺四寸十行六字字徑二寸五分正書在廣西臨桂白龍洞

留別南溪 桂州刺史兼御史中丞成紀李渤

常歎春泉去不回我今此去更難來欲知別後留情處  
手種崑花次第開

大和二年十一月十三日

大宋紹興二十年季夏張仲宇鄧宏重命工刊整住

巖僧如漢慧本

按廣西舊通志載李渤留別南溪詩二章其次章

云如雲不厭蒼梧遠似雁逢春又北歸惟有隱山

溪上月年年相望兩依依今石刻渤詩實祇一首

卷十八 宋六

而涉渤集中並收二詩蓋此為渤作如雪一絕當

是涉詩

玩珠巖任續等詩刻

高三尺八寸廣四尺二寸二十六行行二十字正書在廣西臨桂縣伏波巖

賦玩珠巖 左承直郎新澧州州學教授潼川任續

山林自空閒遊人事幽討岫幌與雲關來跡可堪掃良

維蠶孤峰玉簪倚天杪桂水琉璃碧洞狀下縈繞徐衍

巖穴深虬龍雙天矯坤倪露幽秘造化殫奇巧勝聚畜

眼無何方覓蓬島悠悠世俗情是非苦膠擾水中蟹何

罪徒勞愠心悄人厄困無妄礫石埋深窈風月幾年恨

山光慘蘿為星郎太嶽孫長城隱南表戎旃整且暇高

情恣登眺郊垆擁小隊一見顏色愀舊觀俄頃復洞戶  
天重曉傷心日月道人世幾番老山川不相似歲久依  
然好已崑標強名往事人能道孟公謾驚座子夏冠非  
小桃符錄餘慶邨戰城濮兆冥數今乃驗常情定誰考  
哦詩紀貞石聊侑芳尊醪

右承議郎直秘閣知靜江府兼主管廣西經略

安撫司公事洛陽呂愿忠和

朝野樂昇平園林窮勝討快雨洗塵埃秋山淨如掃游

脩聚江灣飢鳥集木杪羣岫鬱崢嶸一水翠縹繞雲頭

蒼狗變龍蛇亂天矯巖洞真奇崛造物逞天巧近在堂

奧間超然類三島暫捨簿書忙何時脫紛擾靜聽黃栗

卷十八 宋六

留一聲還復情麗譙去咫尺跬步即幽窈斷崖暗蒼蘚

喬木蔽蘿蒿山腹有遺祠隱然見華表筍輿訪崇臺空

曠縱遐眺八桂困樵蕪歎息心為愀任侯三蜀秀冰壺

湛春曉有藥駐朱顏可以長不老雄篇頃刻成舉坐悉

稱好夏玉副鳴球士夫喜傳道五嶺類觀東一覽眾山

小呂巖何興廢事固有前兆新詩刻翠珉異日可稽考

玩珠紀勝遊聊復醉清醪

紹興甲戌孟秋十一日

按玩珠巖任續呂愿忠倡和詩刻歲當甲戌高宗

紹興二十四年也是年愿忠守靜江有題劉仙中

隱讀書清秀諸巖及隱山六洞白龍華景諸洞各







尚書圖				尚書圖			
下圖		上圖		下圖		上圖	
禹貢九州	禹貢九州	禹貢九州	禹貢九州	帝王世次	夏世次	商世次	逸書篇數
禹貢九州	禹貢九州	禹貢九州	禹貢九州	閔餘圖	四仲日	永短圖	禹貢九山名數圖
禹貢九州	禹貢九州	禹貢九州	禹貢九州	明王奉若	洪範九疇總圖	堯歷象圖	禹貢九川名數圖
禹貢九州	禹貢九州	禹貢九州	禹貢九州	五辰圖	堯歷象圖	重黎羲和源流圖	禹貢九川名數圖
禹貢九州	禹貢九州	禹貢九州	禹貢九州	周世次	五辰圖	堯歷象圖	禹貢九川名數圖
禹貢九州	禹貢九州	禹貢九州	禹貢九州	秦世次	五辰圖	堯歷象圖	禹貢九川名數圖
禹貢九州	禹貢九州	禹貢九州	禹貢九州	晉魯世次	五辰圖	堯歷象圖	禹貢九川名數圖
禹貢九州	禹貢九州	禹貢九州	禹貢九州	作述離合	五辰圖	堯歷象圖	禹貢九川名數圖
禹貢九州	禹貢九州	禹貢九州	禹貢九州	禹貢九州	五辰圖	堯歷象圖	禹貢九川名數圖
禹貢九州	禹貢九州	禹貢九州	禹貢九州	禹貢九州	五辰圖	堯歷象圖	禹貢九川名數圖

卷十八 宋六 三十一

詩經圖				詩經圖			
下圖		上圖		下圖		上圖	
冠履	冠履	冠履	冠履	思無邪圖	二南	二南	二南
冠履	冠履	冠履	冠履	七月流火之圖	齊鄭王	齊鄭王	齊鄭王
冠履	冠履	冠履	冠履	大東維星之圖	秦唐魏	秦唐魏	秦唐魏
冠履	冠履	冠履	冠履	楚邱定之方中之圖	詩有六義	詩有六義	詩有六義
冠履	冠履	冠履	冠履	公劉相陰陽圖	三經	三經	三經
冠履	冠履	冠履	冠履	四始圖	幽風七月風化之圖	幽風七月風化之圖	幽風七月風化之圖
冠履	冠履	冠履	冠履	陳檜	三緯	三緯	三緯
冠履	冠履	冠履	冠履	魯頌	之圖	之圖	之圖
冠履	冠履	冠履	冠履	周頌	之圖	之圖	之圖
冠履	冠履	冠履	冠履	商頌	之圖	之圖	之圖

卷十八 宋六 三十一







下圖 秋 春				上圖 秋 春			
晉公族 諸氏二	諸國 年秋春 莊 宣 成 定	晉公族 諸氏一	諸國 年秋春 莊 宣 成 定	周王族 諸氏	諸國 年秋春 隱 僖 文 昭	魯公族 諸氏上	諸國 年秋春 隱 僖 文 昭
衛公族 諸氏	諸國 年秋春 莊 宣 成 定	秦氏族	諸國 年秋春 莊 宣 成 定	齊公族 諸氏上	諸國 年秋春 隱 僖 文 昭	鄭公族 諸氏上	蔡氏族
楚公族 諸氏下	諸國 年秋春 莊 宣 成 定	楚公族 諸氏上	諸國 年秋春 莊 宣 成 定	鄭公族 諸氏下	諸國 年秋春 隱 僖 文 昭	鄭公族 諸氏上	蔡氏族
諸國屬 地二	諸國 年秋春 莊 宣 成 定	諸國屬 地一	諸國 年秋春 莊 宣 成 定	鄭公族 諸氏下	諸國 年秋春 隱 僖 文 昭	鄭公族 諸氏上	蔡氏族
諸國屬 地四	諸國 年秋春 莊 宣 成 定	諸國屬 地三	諸國 年秋春 莊 宣 成 定	春秋總 例一	諸國 年秋春 隱 僖 文 昭	春秋總 例一	蔡氏族
諸國屬 地六	諸國 年秋春 莊 宣 成 定	諸國屬 地五	諸國 年秋春 莊 宣 成 定	春秋總 例二	諸國 年秋春 隱 僖 文 昭	春秋總 例二	蔡氏族
諸國屬 地六	諸國 年秋春 莊 宣 成 定	諸國屬 地五	諸國 年秋春 莊 宣 成 定	春秋總 例四	諸國 年秋春 隱 僖 文 昭	春秋總 例四	蔡氏族

卷十八 宋六

五

附錄五經圖原序

五經圖易書詩春秋周禮禮記各八篇無作者姓名  
 虞江盧侍御仕江右信州得石本歸以遺其邑令章  
 章甫章甫更為木本取其工易就而其傳易廣云蓋  
 河出圖洛出書聖人則之文字於是乎興是時書亦  
 圖也圖書猶經緯相錯而成文古之學者左圖右書  
 索象於圖索理於書得其理而舉其象如以左契合  
 右契也故圖書并重以秦之焚書坑儒也而蕭何入  
 咸陽收圖書漢因以具知天下阨塞戶口多少強弱  
 覆民所疾苦圖之可經世用大較如此任宏校兵書  
 書五十三家尚有圖四十三卷則他可知劉更生父

卷十八 宋六

五

子總括羣書為七畧有書無圖自是執文之目遍相  
 沿襲而圖卒缺畧不講然王儉七志六書一圖阮孝  
 緒七錄內篇圖七百七十卷外篇圖百卷即不必盡  
 出三代以前猶幸存十一于千百而今且盡矣辭章  
 之學既於圖無所取裁而性理之學且以書為糟粕  
 為筌蹄安問圖哉道聽塗說見名不見物猝然當興  
 革之會制度文為靡所措手猶且侈然曰其數易陳  
 也其義難知也知其難何有于易此與夫畫鬼彫何  
 異易有之形而上者謂之道形而下者謂之器禮有  
 之禮器是故大備大備盛德也圖者載道之器也無  
 圖則無器無器則道何以形禮何以備而盛德何以



見乎朱子深惜樂記說理精而度數節奏無可施用又病說易者脫畧卦象然則是圖惡可已也官軍車服器用之類圖法象稍詳其有圖而非象若書而實圖者曰譜曰表一展閱而綱目原委粲然指掌與圖同情而異情同功而一體若大衍之數揲著之法六年五服之朝四始六義之說諸國爵氏世次之別六官分掌之職民數荒政神祇人鬼祭祀之式與譜與表形殊而義皆仿于圖總而名之曰圖以此國家頒五經大全學宮皆有圖此圖業已具載易則兼收楊氏太元闕氏洞極司馬氏潛虛邵氏皇極經世論三禮者以儀禮周禮為經禮記為傳今有周禮禮記而

卷十八 宋六

無儀禮作者去取之旨不審云何或有未竟之筆耶抑所授受僅此耶考馬貴與所記有朱子發易圖鄭東卿易卦疑難圖程大昌禹貢論圖歐陽修補鄭氏詩譜張傑春秋圖馮繼元春秋名號歸一圖夏休周禮井田譜聶崇義三禮圖陸佃禮象又不知名氏者有演左氏傳謚族圖帝王曆紀譜春秋世譜春秋宗族名謚譜春秋二十國年表今其本不盡傳未知與此圖合否諸家書各有穿鑿附會悖謬經訓而圖則非口談臆決實與經相發明兩公意在窮經博古酒溝猶贅儒之耳目而一新之嘉惠深矣余歎歎其前之民也僭題其端以就正於大雅君子萬曆甲寅春

月京山李維楨撰

六經圖六卷宋楊甲撰毛邦翰補甲字鼎卿昌州人乾道二年進士成都文類載其數詩而不詳其仕履其書成於紹興中邦翰不知何許人嘗官撫州教授其書成於乾道中據王象之輿地記勝碑目甲圖嘗勒碑昌州郡學今未見拓本無由考其原目陳振孫書錄解題引館閣書目載邦翰所補之本易七十圖書五十有五圖詩四十有七圖周禮六十有五圖禮記四十有三圖春秋二十有九圖合為三百有九圖此本惟易書二經圖與館閣書目數相合詩則四十有五禮記四十有一皆較原數少二周禮六十有八

卷十八 宋六

較原數多三春秋四十有三較原數多十四不知何人所更定考書錄解題載有東嘉葉仲堪字思文重編毛氏之書定為易圖一百三十書圖六十三周禮圖六十一禮記圖六十三春秋圖七十二惟詩圖無所增損其卷則增為七亦與此本不符然則亦非仲堪書蓋明人刊刻舊本無不臆為竄亂者其損益之原委無從究詰以其本出楊毛二家姑從始事之例題甲及邦翰名云爾  
四庫全書提要  
經部五經總義類  
按廣信府學石刻六經圖撰書摹勒人皆不著惟周易下序卦圖後尚書下律度量衡圖後並有思可錄三字思可何人無由悉其姓氏爵里時代考



宋王象之輿地紀勝昌州碑記載有六經圖碑舊志在郡學郡人楊甲鼎卿著未昌州昌元郡今不詳目次篇數陳振孫書錄解題則載毛邦翰補楊甲之本凡三百有九圖又載葉仲堪重編邦翰之本凡四百三十六圖皆與此圖篇目不合意此圖乃楊甲昌州石本之舊也明一統志江西廣信府名宦載元盧天祥至元中守信州興學校崇詩書刻六經圖於石立兩廡下則知今廣信府六經圖石刻即元至元中盧天祥所立蓋本昌州六經圖碑宋紹興中楊甲所著者其圖有表有譜統名曰圖易首參同日月之義兼列楊子太元關氏洞極

卷十八 宋六

司馬溫公潛虛邵子皇極經世諸說說經三禮並重圖有周禮禮記而無儀禮不審去取何義豈圖猶未竟而所傳僅此耶嘗見萬麻間廬江盧侍御刊木題曰五經圖京山李維楨序云五經圖易書詩春秋周禮禮記各八篇以信州石本更為木本蓋合二禮為一經故總題五經而寔仍六經之數各為八篇又國朝乾隆初潮陽鄭之僑宰銘山刊於鵝湖書院叙云原圖編序配合疏密相間幾若天設建於信州學宮墜化雷鉉叙曰廣信學宮原有六經圖石刻以難於展閱易以梨棗是盧氏鄭氏板本皆即此圖重刊盧本刪併鄭刪剛精工

凡三百四十四圖分增不少名皆沿信州石本而原次勢矣道光十二年訪碑嶺外元和劉小岩經歷以表本巨冊持贈更假番禺段級秋秀才佩蘭舊藏十二軸拓本校正次第因仿盧天祥刻石之式錄之以存楊甲原圖之意次於紹興乾道之間

劉仲遠像贊

高三尺五寸廣一尺九寸凡三層上層左右角缺首列口林劉真口口六字橫刻次費十行行五字中層字並正書在廣西臨桂縣

河目甚口須髯怒張人貌而天者耶其骨已朽其人不死與天地齊年者耶山高谷深變化成空一矣相從惟

卷十八 宋六

我與公 張孝祥贊

經略紫微張公達口主也分闡爰方坐清雅俗公餘嘗為山水游豈快目於玉簪羅帶之奇殆將徜徉物表遐策飛鸞舉相從一矣間爾乾道改元九月適訪南溪山劉仲遠隱真巖見劉圖像書此以遺劉即桂林人也元豐間尸解久矣今復山谷增輝則斯崑之顯固若有待噫嘻神仙不世出仙才不常有紫微以仙才而為劉仙贊斯巖又以仙名之勝口口口口偶也口口口口

陳豐南海廟記碑

縱橫皆四尺八寸三十六行行四十字正書左方題識二行行書篆額失拓在廣東廣州府南海廟



南海廣利洪聖昭順威顯王記

左朝奉郎權發遣南恩州軍主管學事兼管内勸農事借紫陳豐撰

右朝奉大夫提舉廣南路鹽事廣東常平茶事賜紫金魚袋詹彥弓書

左承議郎權發遣廣南東路轉運判官兼提舉學事芮燁篆額

南海王有功德於民威靈昭著傳記所載與故老傳聞歷歷可考自唐以來褒封崇極隆名徽稱累增而未已天寶中冊尊為廣利王牲幣祭式與爵命俱升元和十二年詔前尚書右丞孔公綬為刺史有惠政事神不懈

卷十八 宋六

四十一

益慶神所顧歆風災熄滅仍歲大熟韓昌黎為之記爛然與日月爭光神之靈迹益著

聖宗開基

太祖皇帝遣中使修敬易故宮而新之冊祝唯謹

仁宗康定改元之明年增封四海而王加號洪聖皇祐

壬寅蠻獠猾二廣暴集三水中流颶風作閉關渴飲雨

降而足變恠驚異賊翼然若加兵頸上一夕遁去有司

以狀聞 上心感歎詔增昭順之號加冕旒簪導以

蒼靈休元祐間妖巫竊發新昌領眾數千來薄城下官

吏登城望神而禱是日晴霽忽大晦冥震風凌雨眾為

水互羣盜戰慄至不能立足望城上甲兵無數怖畏顛

沛隨即潰散雖八公山草木之助未若是之神速也狀奏下太常擬定所增徽名禮官以為王號加至六字矣疑不可復加

二聖特旨詔工部賜緡錢載新祠宇於以顯神之賜太上皇御圖慨然南顧務極崇奉紹興七年秋申加命秩度越元祐於是威顯之號龍敷便蕃不以為侈勇恨無美名徽稱以酬靈貺豈復計八字褒數耶左海遐陬颶風掀簸蛟鰐磨牙祝融司南彈壓百恠庇護南服俾瀕海屈民飽魚蟹厭稻梁舟行萬里僅如枕席上過獲珠琲犀象之贏餘歛惠一方厚矣而京師頃年旱暵異常

卷十八 宋六

四十二

裕陵遣使懇祈雨雪應不旋踵又何惠澤溥博若是也黎弓毒矢嘯聚巖谷多櫛大棹出沒濤波美兵未旬旋即撲滅蔭護捍禦而人不知神之力冥漠之中陰賜多矣至於震風反談需雨蘓喝見新城於水中出陰兵於城上飛鼠疑漸變恠萬狀又何靈異顯著若是也日者郴寇猖獗侵軼連山 南海牧長樂陳公偕部使者被齋以請於祠下未幾賊徒膽落折北不支屬城按堵帖然無犬吠之警公之精誠感神如桴鼓影響之應神之威靈排難如摧枯拉朽之易皆當大書深刻以詔後人豐叨乘一障在窮海之濱方託价藩幘幘而竊神庇佑屈多不敢以蕪類為辭謹再拜而書之且系以詩曰



顯顯靈異	百神之英	功德在民	昭若日星
庇佑南服	民無震驚	風雨時叙	百穀用成
夷舶往來	百貨豐盈	順流而濟	波伏不興
自唐迄今	務極徽稱	祝典祭式	與次俱升
捍禦劇賊	間見陰兵	呼吸變化	風雨晦冥
歷難折衝	易如建瓴	奔儂礫岑	羣盜肅清
蠢爾椰致	噉噉橫行	傳聞訥訥	郡邑靡寧
堂堂元侯	賢於長城	邀我星輶	各盡其情
袞齋以請	神鑒惟精	式遏寇攘	神之靈
應如影響	惟元侯之誠	惟部使者	恭同盟
選值羣賢	惟		

卷十八 宋六

天子之明 神休無斁 何千萬齡

乾道元年十月二十五日右朝請大夫直敷文閣  
權發遣廣州軍州主管學事兼管內勸農事主管  
廣南東路經略安撫司公事馬步軍都總管賜紫  
金魚袋陳輝立石

記成求石於肆得之丁氏高大中度其直二萬  
鐫已明年夏饗以舟津置俾成官植於廟而成  
官以跌坐為慮祠祀曰後殿之旁有之棄不用  
試度其鑿無差又昇碑以夫七十坐如之詎非  
陰有所僣護而然耶嗚奉親陪祀目擊其事謹  
識左方用以諭來者古靈陳睡

記有曰日者柳寇猖獗侵軼連山未幾賊徒膽落折  
北不支屬城按堵云云宋史孝宗本紀乾道元年春  
湖南盜起入廣東焚掠州縣官軍討平之即其事也  
碑所書陳豐諸人銜名並與郝志合惟名宦傳稱陳  
睡為古靈先生襄之曾孫攷是碑為陳輝立碑後刻  
陳睡跋記立石始末云奉親陪祀目擊其事然則睡  
者輝之子也浙江采遺書日稱宗彙古靈先生集有  
紹興三十一年孫右朝請大夫直秘閣知贛州軍事  
輝題畧云四世從祖密學公文二十五卷頗有舛謬  
竊有志於校正因仍未遑竭來章貢屬僚士參校因  
命仲子睡推次年譜并錄諸本則輝乃襄之四世從

卷十八 宋六

孫睡乃襄之五世族孫也郝志何所據而以為襄之  
曾孫耶名宦傳文稱芮奕字國器一字仲蒙為廣  
東提刑董斯張吳興備志稱奕官左從政郎仁和縣  
尉嘗和沈長卿牡丹詩秦檜惡之坐竄化州檜死始  
乞還皆不載廣南東路轉運判官又史載廣利王封  
號不及紹興七年加命威顯則石刻之傳所以證史  
志是非而訂其漏略者不少矣陳豐字宜仲仙遊人  
紹興中進士孝宗立以循吏薦見萬姓統譜廣東通志

按李心傳繫年要錄紹興七年九月加封南海神  
為洪聖廣利昭順威顯王李氏所錄詳于宋史與



碑正合連州燕喜亭有紹熙二年五月知軍州事  
長樂陳疇日華父題名英德南山有慶元四年十  
月提點刑獄陳疇題名福建通志人物陳口字日  
華長樂人慶元初知汀州與弟映同郡陳粹稱晉  
安三賢陳氏世居古靈村村當在侯官長樂之間  
故襄稱古靈先生疇亦書古靈陳疇

水月洞石刻六段

在廣西臨桂縣起乾道訖慶元

張孝祥朝陽亭記高九尺廣六尺二十寸行行

丙戌上巳余與張仲欽朱元順來游水月洞仲欽酷愛  
山水之勝至晚不能去借了元識公意即其上為亭面

卷十八 宋六

山俯江据登搯之會五月晦余復偕兩賢與郭道深素  
水療方張朝日在牖下凌到景涼風四集仲欽欣然舉  
酒屬余曰茲亭由我而發盍以名之余與仲欽頃同官  
建康蓋嘗名其亭曰朝陽而為之詩非獨以承晨曦之  
光惟仲欽之學業足以鳳鳴於  
天朝也今亭適東鄉敢獻亭之名亦以朝陽而巖曰朝  
陽之巖洞曰朝陽之洞元順道深合辭稱善即書巖石  
記其所以張孝祥記

按丙戌宋孝宗乾道二年宋史張孝祥字安國歷  
陽烏江人知靜江府廣南西路經畧安撫使治有  
聲績又文載云孝祥乾道元年以集賢殿修撰知

靜江府廣西經畧安撫使有聲績尤以文翰為當  
世欽羨至不敢名但稱紫微云時有張維字仲欽  
延平人孝祥知靜江維為提刑相得驩甚及維代  
孝祥知靜江改玩珠洞為還珠題中隱為張公洞  
以致繼別孝祥之意宋元順臨桂人隱居清秀山  
下自號清岩元順道深皆字也

范成大復水月洞銘高廣行字不計正

復水月洞銘并序

水月洞刻灘山之麓梁空踞江春水時至湍流貫之石  
門正圓如滿月涵光景穿映望之皎然名賓其實舊矣  
近歲或以一時燕私更其號曰朝陽邦人弗從且隱山

卷十八 宋六

東洞既曰朝陽矣不應相重乾道九年秋九月初吉吳  
人范成大莆田人林光朝攷古揆宜俾復其舊成大又  
為之銘百世之後尚無改也銘曰

有欣孱顏中淙漲湍水清石寒圓魄在上終古弗爽如  
月斯望離山之英離江之靈嬈其嘉名范子作頌勅于  
龍嵒水月之洞

按范成大林光朝偕遊水月洞成大復洞舊銘而  
銘之時乾道九年九月宋史本傳成大字致能吳  
郡人中書舍人掌內制留張說簽樞詞頭不下出  
知靜江府光朝字謙之莆田人國子司業因不往  
賀樞密張說出為廣西提點刑獄張說傳說娶壽



聖皇后女弟乾道七年三月除簽書樞密院事命  
下胡論不平中書舍人范成大不草詞罷為安遠  
軍節度使未湖北路德安府說傳又云九年拜同  
知樞密院事七年張栻光朝不賀說是光朝之  
按刑廣西為乾道九年成大或始奉安遠之命旋  
改靜江據驂鸞錄成大以乾道八年十二月發吳  
郡入廣西九年三月入城交府事是成大於乾道  
七年後自行在還與光朝並以乾道九年至桂並  
以抵梧外戚遠官同方水月盟心宜其莫逆迨淳  
熙乙未歲首赴成都計成大在桂林二載樓霞洞  
屏風山七星山壺天觀中隱山伏波巖碧虛亭諸

卷十八 宋六

勝並有題名或書經略安撫使范成大或書大守  
范成大或書吳人范成大至能或書范成大范至  
能至能之至史作致當從石刻作至其自書也銘  
序水月洞名舊矣近歲或以一時燕私更號朝陽  
謂張孝祥張維也

張敬夫題記高五尺廣三尺六寸

淳熙乙未歲中秋日廣漢張敬夫約長樂鄭少融玉罔  
趙養民同游水東諸巖薄暮自松關放舟泊水月洞天  
宇清曠月色佳甚曰書崖壁以紀勝槩

按南軒以淳熙二年乙未帥桂故有中秋水月之  
游宋史本傳淳熙二年秋知靜江府經畧安撫廣

南西路朱子靜江府虞帝廟碑亦稱淳熙二年春  
二月今直秘閣張侯棻始行府事南軒冷水巖題  
名則云淳熙五年廣漢張棻將以閏六月朔旦北  
歸湖湘南軒乙未二月帥桂戊戌閏夏去桂以石  
刻證史道相符也鄭少融者廣南西路提點刑獄  
鄭丙趙養民者轉運判官趙善政屢見於范成大  
桂林壺天觀碧虛亭中隱山諸題名劉玉磨曰范  
石湖有與鄭少融趙養民訪古皆家州歸松關詩  
南軒承石湖之後復與鄭趙同游皆極一時之盛  
鄭長樂人趙籍玉罔石刻正作罔字音義未詳乾  
道己丑二月富川碧雲巖有古泚趙善政養民題

卷十八 宋六

名

玉下一字筠清館作牒陸增祥志

詹儀之題記高七尺五寸廣五尺八寸行

桐廬詹儀之以淳熙戊申四月辛巳同臨賀別駕涂四  
友新欽陽守陳昭嗣前桂林郡文學陳邕泛舟訪水月  
洞登訾家洲時亭榭一新江山改觀懷古攬勝觴詠忘  
歸後一月辛酉約幕屬陳邕唐庭堅雷霆憲屬陳東  
漕屬黃奕余稱劉三錫來尋盟

按淳熙十五年戊申其曰憲屬者宋人稱提刑為  
憲或曰憲臺其幕僚曰憲幕屬僚曰憲屬陳邕長  
沙人見南軒書論語石刻題後雷霆字復之建安



人見隱山題名

吳宗旦等題名高四尺二寸廣二尺八寸六行行十字正書

延陵吳宗旦宜之新安朱晞顏子困冒雨泛舟遊朝陽  
碕以訪水月水色正碧桐月宛然無異望冰輪于雲峯  
缺處舉盃酌月迺還紹興改元授衣假

按吳宗旦紹興三十年見毗陵志紹熙初提點廣

西刑獄見廣西通志職官表朱晞顏紹熙之前已

將漕來南見所職龍圖其紹熙五年甲寅白梅倡

和詩刻稱經略煥章朱公隱龍宋詩紀事謂晞顏

慶元中廣西漕使殊未審也晞顏亦作希顏凡錄

並如石刻

卷十八 宋六

杜思恭刻陸放翁書拓本四紙當是四層分刻石高廣未詳行字注後詩札並草書

杜跋

正月廿四日游頓首再拜復書

敬叔法曹學士友兄執事即日春寒伏惟

尊候神相萬福前歲冬初聞

從者西征適卧病沉絲無由道路一道珍重語既

鷓首月遠而游僻居澤中不與人接例不能通四方書

問惟有念吾

至交之心朝暮不置耳忽有遠使到門出

誨帖諳、累紙相與之意加於

在傍邑時不以老病為可絕不以疎怠為可罪此古人

事今於

左右見之幸甚過望

錄示近詩超勝帖妥始雨得之人之所難

敬叔何獨得之易也大抵此業在道途則愈工雖前輩

負大名者往、如此願舟楫鞍馬間加意勿輟它日

絕塵邁往之作必得之此時為多

益公今龍門又喜接晚進

敬叔得所歸矣且夕

乘駟造 朝又當過廬陵必復從容於天香堂上游與

益公四十年舊交窮達雖殊情好不替如一日輒有一

緘告為附達又有 楊廷秀待制書亦煩送之不罪千

卷十八 宋六

扣

論及拙藝見託一二友人編緝未成次第若可出自當

以一帙歸之

敬叔今更當督之矣手鈔近詩却如

來教寫得數篇封納臂力弱不能多寫負

見索之勤積媿如山矣相望天末臨書恨恨惟幾為

臺家倍加

保輔即膺

跋名不宣游頓首再拜書三十五行行十四字至十六字徑七八分

白警

人生非金石壽夭不自知一日復一日亦或至耆期方



其未死間早夜勿自欺嗟彼陌溺者太山起豪釐努力  
戒惰偷堯舜可庶幾我今齒髮弊強健復幾時一寸學  
古心自視猶可為雞鳴推枕起為善亦孳、天定終勝  
人吾世或未衰素業果有傳三復吾此詩

李泌事有感

李渭當年已誤來商山芝老更堪哀人生若要□□事

□□□□□□□□

太古

太古安知慮與堯茹毛飲血自消搖不須追循為書契

初結繩時俗已澆

舟中戲書

卷十八 宋六

五

平生萬事付之天百折猶下

問趣

堅閉門來又過冬一裘且復攤龍鍾不辭陋巷如聚冷

酷愛新醅似粥醲迎婦橋邊燈煜、賽神林外鼓鞀、

豈惟自得問中趣要遣兒孫世作農

白首

白首原無一事成朝來大笑絕冠纓花飛早已知春減

漏盡空容更夜行蕭散且為無算飲猖狂未免不平鳴

玉關

春

短褐枯筇老病身龍鍾也復喜新春已知不鮮多年住

且作都無一事人簷角鳥聲呼醉夢口中花氣襲衣襟  
朝來更有欣然□□煮山蔬勝八珍

友杜敬叔自嶠南寄書來素手錄□□七十三翁豈

復能□□筆硯欹斜跌宕□讀之自不能識

欲以意求之可也慶元丁巳正月廿四日笠澤陸游

務觀書詩七首刻分二層上層詩四首下層

余在鄉曲每從

放翁陸先生游得其書疏詩文幾數十軸皆襲藏于家

將為傳世之寶兩年来奔走無定止比至桂林纔獲一

通寒温問又辱惠以近作十餘紙語精而墨妙灑然如

見其人真諸篋笥常懸、有金石鼓因思王榮老欲渡

卷十八 宋六

五

江傾所著珍異禱于神而風不休及取

山谷先生所書蘓章州石本如此當是蘓州之誤詩獻之始得安

流以濟

放翁先生文章翰墨凌跨前輩為一世標準願余方僕

二中得此奇玩安知不為幽靈之所覬覦耶用是不敢

秘命工刻于崖石與世人共之慶元三年四月既望會

稽社思恭書思恭跋二十三行行八字至十字不等行書詩寸許

朱子謂務觀筆札精妙意致高遠游亦自命草書學

張顛行書學陽風視此信然文彭嘗跋其手簡云放

翁在當時不以書名而道嚴若此真所謂人品既高

下筆自不同者也清河書畫舫載放翁自書詩一卷



共計七首字畫遒勁可愛後有山陰杜思恭跋原本九今在吳縣黃氏是此刻墨蹟尚在人間也思恭事

跡無攷游有送子龍赴吉州掾詩云

叔乃鄉里豈惟能文章實亦堅捺履可以想見其人

南華寺方響款識

高廣未詳題識處高一尺四寸廣七寸而四行行八字至十五字不等背一行九字並正書在廣東韶州

皆乾道三年歲次丁亥壬子月初一日乙丑勅差住持

傳法賜紫正覺了悟大師奉靈謹題面刻

隆興府都料特智文造背刻並陽文

卷十八

宋六

至

按韶州南華寺有乾道三年奉靈鑄鍾並銅鑪款識此方響當亦南華寺物不知何時移置府解隆興府屬江西宋志本濱州都督府豫章郡隆興二年以孝宗潛邸升府

金石續編卷第十八終

金石續編卷第十九

武進陸耀道纂

太倉陸增祥校訂

宋七

桂林鹿鳴燕詩

高四尺二寸廣三尺二寸十行前題二行詩四行行十六字後記四行行十八九字不等並行書在廣西

桂林府

厚熙元年秋九月桂林鹿鳴燕太守范成大賦詩

以勸駕云

維吾南國最多儒尊觀招：赴隴書竹實秋風辭穴鳳

桃花春浪脫淵魚月宮移種新栽桂江水朝宗舊鑿渠

况有龍頭坊并在明年應表第三間

卷十九

宋七

一

郡人曹業桂詩云我向月中收得種為君移向故園栽今年用故事移桂正夏進德二堂又復朝宗渠水以符文章應舉之記趙觀文王世則兩人皆魁天下今狀元坊存焉故拙句中悉及之

門生鄉貢進士周口口劉口口上石

棲霞洞范成大題記二段

在廣西桂林府范成大碧虛亭銘高八尺六寸廣六尺十二行行十四字正書額題碧虛銘三十大字八

唐鄭冠卿遇日華月華君於栖霞之洞與之笛不能成

聲傾壺酒飲之屢得滴瀝獨記其贈詩二篇出門見二

樵者問曰洞中樂乎跬步亦失所在吳人范成大小築



其處以識幽討按詩李章云不緣過去行方便那得今朝會碧虛即以遍榜且銘之巖壁

空洞維石中涵碧虛誰歟知津有翹負芻我來扣門兩翁在否雖不能消能醉君酒為君作亭表巖之扁名翁所命而我銘之按銘之依韻當作之銘書刻時誤倒

有宋國熙改元嘉平日刻

碧虛題名行高四尺廣三尺五寸行七八字不等行書

范至能赴成都率祝元將王仲顯游子明林行甫周直夫諸葛叔時酌別碧虛國熙乙未廿八日

修虞帝廟碑

高一丈四尺廣六尺二寸二十三行行三十五字隸書篆額題有宋靜江府新修虞帝廟碑十一字在廣

卷十九

西臨桂縣

靜江府故有

虞帝祠距城東北五里而近虞山之下皇澤之灣蓋莫詳其始所自立而有唐查刻辭在焉有宋國熙二年春二月今直秘閣張侯杖始行府事奉奠進謁仰視棟宇傾整弗支圖像錯然曰曰淫厲則竦然曰帝德在人其神在天威靈所加無有遠邇降祠茲土粵有故常而曰陋踵訛曰至于今弗圖弗革杖則懼焉已事則卻撤而新之時又方按國典毀諸所祀不如濩者因悉致其美材文石以奉茲役作治逮時訖事以告門觀顯嚴麗雜遠屏外朝內寢惟帝及二妃之神恭已率面儼

然臨之秋七月癸未侯率其屬奉承牢醴俯伏灌薦曰

妥皇靈盼嚮既通拜手言曰天降生民厥有常性仁

義禮智父子君臣爰及昆弟夫婦朋友是曰天叙民所

秉夷去之彙分穹壤易處惟帝躬聖誠明自然慈孝

子家仁敬于邦交弟刑妻取人與善從容鉅細各極其

極如規之員如矩之方使凡天下後世之為人倫者莫

不取則高明博厚化育並流孰是遐邇敢私其施惟蒼

格聖謂帝所成寅緣此邦獲恭明祀茲率羣吏費于

新宮躡若威神不仁者遠不再拜誓首惟帝之神

實臨照之於是三獻成禮神人浹和民吏駿奔詠歎興

起合辭懇請願著石章俾來謁辭以詔無極熹竊惟

卷十九

帝之所以配天立極法施無窮者既非文字形容所及

而傳記所稱南巡不反遂葬蒼梧者又非經言無所攷

信則皆罔敢知惟曷天理人倫之際帝之所以幸教

後世者蓋嘗與侯講而志之於侯之意庶幾識其所以

然者乃敬篆而顯詩之俾歸刻焉其詩曰

虞山之土灘水之許誰修虞祀九歌招舞有翼張侯

牧此南州懷帝之仁答其枯休載瞻祠宇頽剝支柱

明靈弗蠲淫傲駢伍乃教綱紀乃夷乃攻乃堂乃基峻

宇宗壙帝降不遲門躡躡侯樂其成來饋來祝惟

帝之德規員矩方即物而則大倫曰光爰自側微動

植潛被恭已當天雲行雨施惠于來世億萬斯年穹天



博地峙嶽流川矧是南荒舊惟聲教愀然見之興起則  
傲子隆于孝巨力其忠侯拜誓首惟 帝之功

宣教郎主管台州崇道觀朱熹撰承議郎判江州軍  
州事呂勝已書進士方士繇篆額

淳熙三年四月丙子建

按宋淳熙二年二月新廟七月告成三年四月建

碑元至正中劉傑撰帝舜廟碑所稱宋經略使張  
宣公載新之齊國宋文公碑與虞山爭高即謂此

也此碑云惟蒼梧野謂帝所藏又云傳記所稱南  
巡不反遂葬蒼梧者非經無所取攷信案禮檀弓

舜葬于蒼梧之野注舜征有苗而死因留葬焉書

卷十九 宋七

說舜曰陟方乃死蒼梧于周為南越之地今為郡

正義曰鄭案淮南子云舜征三苗遂死蒼梧史記

云舜踐帝位三十九年南巡守崩于蒼梧之野葬

于九疑山是為零陵又帝王世紀南征崩于鳴條

以瓦棺葬于蒼梧九疑山之陽是為零陵謂之紀

市皇覽舜冢在零陵營浦縣其山九谿皆相似故

曰九疑山海經蒼梧之山帝舜葬于陽帝丹朱葬

于陰又曰赤水之中有蒼梧之野舜與叔均之所

葬也墨子舜西教乎七戎道死葬南已之市呂氏

春秋舜葬于紀市不變其肆述異記會稽山有虞

舜巡狩臺臺下有望陵祠帝舜南巡葬于九疑民

思之立祠曰望陵記傳所稱大略如是朱子不敢  
徵信亦見臨文之慎也果亭中丞成格開府桂林

拓此以贈

周孝侯廟斬蛟射虎碑

淳熙丁酉四年六月裴相士篆書道士蔣善怡立

石在江蘇宜興

張敬夫招隱題記

二石一高一尺八寸廣三尺刻招隱二大字正書一  
高一尺四寸廣四尺二寸記十七行行五六字不等

行書在廣西桂林

府隱山招隱洞

招隱二字 張敬夫書 寸五分

卷十九 宋七

登千山觀泛舟西湖荷花雖未盛開水光清淨自足銷

暑視北牖洞之前有勝地體仁欲為小亭名以招隱敬

夫北歸有日不及觀斯亭之經始獨預書招隱二字以

貽之 字徑二

按張敬夫於廖重能酒間題招隱二字以貽詹體

仁且記其事非廖重能手筆廣西通志以為廖重

能題名非也是年閏月上潮招隱亭成詹體仁約

廖重能飲酒落之回視題扁與石間留字有懷張

敬夫以所書招隱二字鑱石時敬夫去桂尚未踰

月體仁題刻亦在隱山前多殘缺通志以桂勝補

之廖重能作繼能殆沿桂勝之誤



儀制令石刻

厚崖高一尺八寸廣一尺二寸正書在陝西畧陽縣書殿

儀制令三字縱橫各四寸

賤避貴少避長輕避重去避來

字四行分注每字徑二寸許

團熙辛丑邑令王□立石行書後

按此令為宋律舊文榜諸要害通衢始設木牌後因刻石詳見武博山億授堂金石文字跋跋曰東都事略太宗紀太平興國八年詔曰傳云能以禮讓為國乎何有宜令開封府及諸州於衝要處設榜刻儀制令如律宋史孔承恭傳嘗疏請令州縣長吏詢訪耆老求知民間疾苦吏治得失及舉令

卷十九 宋七

賤避貴少避長輕避重去避來請詔京兆並諸州

于要害處設木牌刻其字上皆行之然則此制始于宋初太宗之詔因承恭疏請也予見唐六典禮部載凡行路之間賤避貴少避老輕避重去避來宋制實仿於此武氏未之攷耳團熙八年歲在辛丑為孝宗嗣位之十九年武跋作度宗八年乃傳寫之誤

宗室不診墓志

團熙九年二月楊興宗撰正書

廣州贈學田記并陰

高八尺六寸廣三尺四寸十四行行三十餘字行書額題廣州增置贈學田記八字四行隸書在廣東廣州

學府

田之人於學者有籍籍之司其入者有人人與籍之更先後歲率不常故吏得以其情出入凡庀於籍者名數多寡率嘗詭遺為是者皆自其官新舊之交察其參稽之不逮也時舉以團熙九年冬至官詰其故籍則曰六年七年者亡也非吏之責歟則曰某年某人之為也非有所授歟則曰某籍某人之受也毀其舊而新是存則有田而無籍可也有籍而無田可也有田而無籍者遺其名有籍而無田者詭其名錄今既前田之失于籍者十四餘後既今租之入于學者□□也吁是獨毋以為歟迺請于府

卷十九 宋七

經畧龍圖大監鞏公愀然曰有是哉今尚可為後將何以示遠他日噉時舉□□之曰子前以學稟不繼則官有沒入之田若干盡歸于學以補今之闕□□學遠謀則子蓋以今與□之田總其名數盡棄于石以待後之□□□□□□退而告于學之諸生曰公之仁遠哉有田以為今有石以為後□□□□不告□公之仁遠哉下缺一字一年正月□日迪功下缺二字陳德銘謹書□□□學正簡□直下碑陰二十六字行書

府學

今具增置田段畝步下項



經畧 大監撥下陳紹祖沒官田壹拾捌號

第壹等計壹頃伍拾肆畝零肆拾玖步

第貳等計壹頃伍拾捌畝貳角伍拾柒步

第參等計陸畝參角伍拾貳步

都共參頃參拾玖畝參角參拾捌步是李諤

請佃從拾壹年內給據當年納錢參拾貫文

省至拾貳年起頭每年納錢貳佰貳拾貫文

省

經畧 大監續撥下羅餘首出陳宋英不入砧基

簿沒官田肆號計陸拾伍畝參角參拾貳

步雜餘請佃每年納錢貳拾貳貫文省自

卷十九 宋七

熙拾貳年正月壹日為頭

張賓首出李貳拾伍戶絕口捌號

第壹等計參拾玖畝參角

第貳等計參拾伍畝參步

第參等伍拾玖畝參角伍拾柒步

都共壹頃貳拾玖畝參角伍拾步張賓請佃

每年納錢貳拾伍貫文自熙拾貳年正

月壹日為頭送納

王觀光首出南海縣歸仁里祿步村茅子湖田計

壹拾參頃

東至路抵謝方頃及何聚田計貳佰肆拾捌丈

西至何宗朝田計壹佰貳拾陸丈

南至路并丁十二何文集賀卅三田計肆佰肆拾

丈

北至何宗昱瀝田計參佰陸拾丈

右具在前

熙 十一年正月 日記

碑在廣州府學泮池北之西記後半多泐不見撰人

及立碑年月然有云噉時舉而告之則記為時舉撰

但不知其姓爾記前有國熙九年後又有一年正月

一年上泐文為國熙十一年與碑陰年月同也記末

學正字尚可辨宋史選舉志內外學官元豐九年始

卷十九 宋七

立試法上等為博士下等為正錄正錄蓋即學正而

職官志無其文闕也碑陰記經畧大監即前記所稱

鞏公蓋鞏湘也熙七年任廣東通志金石畧

按此記為時舉撰陳德銘書皆可觀南宋石墨之

僅見者學官之有正錄非即學正也觀鞏嶠修學

廩記有正錄黃應龍黃况可見又李心傳繫年要

錄載紹興二十九年八月詔臨安府學正錄二人

並免解一次

彈子巖石刻三段

在廣西

張子書子張問從政章高七尺廣一丈三尺十五行十三字字徑六七寸正書



論語文不錄

右論語問政一章廣漢張公杖嘗大書于桂林郡之  
 治事聽桐廬詹公儀之欲其傳之廣也命鑿諸巖石  
 俾臨民者皆得目擊心存力行無倦庶不負聖人之  
 訓團熙甲辰冬長至日郡文學長沙陳邕謹題  
 按張宣公南軒先生大書論語一百九十字詹儀  
 之鑿石後陳邕題記二行凡七十八字團熙十一  
 年歲在甲辰南軒以團熙二年知靜江府經畧安  
 撫廣南西路見宋史及朱子五年閏六月去桂見冷  
 題此去桂後六年所刻吾友趙湖州學轍得拓本  
 裝四軸以贈

卷十九 宋七

李滋篆聯石刻石各高三尺五寸廣一尺聯  
 安分身无辱知幾心白閑  
 團熙乙巳晉安李滋長卿為上聯身字

鄉人林可宗元之書于復齋以下之左

陳謙遊巖洞題記高五尺廣三尺八寸十

甯陽陳謙正仲自三城辟守襄澤就銓計臺仲子璉侍  
 行臺府質佐移尊水東盤薄松關歷覽曾公栖霞彈子  
 諸巖洞同游者十二人北嶽王宗孟景醅泉山趙庚叔  
 初林子蒙亭仲廣平李正夫順老廬陵董世儀子羽建  
 安鄭繼動少周劉褒伯龍臨川楊汝明伯藻西安徐訓  
 叔虞金華宋姓茂叔新安朱權聖与長沙李魯玉伯温

時連雨竹霽寒氣亦斂呈物呈露極驟乃歸慶元改元  
 冬十一月二十有六日

太平州瑞麻贊

太歲在酉當是團熙十六年己酉也洪邁撰正書

在安徽太平府學

朱晞顏選珠洞詩刻

高四尺廣二尺五寸入行行十

還珠洞下臨灘江無一點塵俗氣上有真人蹟在焉  
 蓋神仙窟宅也携家來游抵莫而歸紹熙五年重午  
 後廿日新安朱晞顏

天斲神剗不記年洞中風景異塵寰江波蕩漾青羅帶

卷十九 宋七

巖石虛明碧玉環地接三山真蹟在天連合浦寶珠還

重來悅似乘槎到慙愧雲門夜不關

朱希顏石木詩刻

高一尺三寸廣三尺八寸行序每行九

口底石間得枯木一株花葉咸無焉而枝幹峭拔如  
 峴山晉柏蓋石之精英凝結而成光澤瑩潔不減水  
 玉扣之其聲鏗然珊瑚不足道以是知海物惟錯其  
 中何所不有但世人未之見耳因成鄙句刻之八桂  
 堂下巖石間以識歲月云慶元改元小春吉日新安  
 朱希顏

天教海若效珍祥不與千林春競芳擲地遺音清夏玉



凌雲直幹凜凝霜誰浮鯨海星槎到猶帶蟾宮月桂香  
治葉浮花掃除盡堅高直欲共天長

石門章印等題名

正書在陝西德城縣

章印李崑魏拱之張應勿章升之趙文張復之以慶元

二年立夏前一日來邑令張寅尉李師章載酒相從

南海英護廟額牒

高四尺五寸廣二尺六寸前額尚書省牒四字後額牒勅及署衙二十九字字三寸五分或寸許不等行書中刻狀奏十二行字徑四五分

正書在廣東廣州府南海廟

尚書省牒

禮部狀准都省批送下中奉大夫充秘閣修撰知廣

卷十九 宋七

七

州主管廣南東路經略安撫司公事錢之望狀奏竊  
見

南海洪聖廣利昭順威顯王廟食廣州大比茲土有  
禱必應如響斯皆臣領事之始大奚小醜阻兵陸梁  
既迫遂延祥官兵怙眾索戰復焚蕩本山室廬出海  
行劫臣即為文以告于神願借檣風助順討逆俾獻  
俘祠下明正典刑毋使竄逸以稽天誅然後分遣摧  
鋒水軍前去會合神誘其衷既出佛堂門外洋復回  
舟送死直欲趨州城拾月貳拾叁日至東南道扶胥  
口東廟前海中肆拾餘艘銜尾而進與官兵遇軍士  
爭先奪擊呼王之號以乞靈戰鬥數合因風縱火以

焚其舟潮汎陡落徐紹夔所乘大舶膠于沙磧之上  
首被擒獲餘悉奔潰暨諸軍深入大洋招捕餘黨如  
東盤段門諸山素號險惡或遇颶風驟發不容纖舟  
人皆危之既至其處波伏不興及至羅致首惡長風  
送颶巨浪如屋武夫奮棹且喜且愕益仰王之威靈  
凡臣所禱無一不酬將士間為臣言此非人之力也  
凱旋之日闔境士民以手加額歸功于王乞申加廟  
號合雜以請臣參訂與言具有其實除已先出帑錢  
千緡崇飾廟貌外用敢冒昧

上聞臣考之圖經惟王有功於民著自古昔載在祀  
典神次最貴唐天寶十載始封為廣利王

卷十九 宋七

七

國朝康定貳年增號洪聖皇祐伍年以陰擊儂賊詔  
錫昭順紹興柒年復加威顯所以致崇極于神者其  
來尚矣旌應表異正在今日欲望  
睿慈特降指揮申命攸司討論典禮優加命數昭示  
褒寵以答神休以從民欲伏候  
勅旨後批送部勘當申尚書省尋行下太常寺勘當  
去後據申照得上件神祠係是五嶽四海四瀆之神  
兼上件靈應並是助國護民蕩除兇寇比尋常神祠  
靈應不同所有陳乞廟額本部尋再行下太常寺擬  
封去後據申今將南海洪聖廣利昭順威顯王廟合  
擬賜廟額降敕伏乞省部備申朝廷取



旨施行伏候

指揮

牒奉

勅宜賜英護廟為額牒至準

勅 故牒 慶元四年五月前書日牒

叅知政事何押 叅知政事謝押 右丞相押

宋史宗紀慶元三年夏廣東提舉茶鹽徐安國遣

人捕私鹽於大奚山島民遂作亂秋八月辛卯知廣

州錢之望遣兵入大奚山盡殺島民與碑稱拾月貳

拾叁日不同蓋碑紀戰勝之時史據遣兵之日但遣

兵與盡殺島民自是兩時史臣叙事欲簡而無法遂

卷十九 宋七

致紀載失實爾又碑稱紹興七年復加威顯慶元四

年始賜英護廟為額皆史禮志所未詳並當據此以

補正之碑末署銜叅知政事何者名澹叅知政事謝

者名深甫右丞相者京鏗具見國宗紀右丞相不著

姓者宋舊制丞相署勅著姓僕射去姓元豐新制以

僕射為相故皆不著姓見老退菴筆記廣東通志

修廣福寺記

高七尺二寸廣三尺六寸十七行行三十八字額題

婺州金華山智者廣福禪寺浮屠氏所謂梁樓約法師

道場

國朝開寶九年始為禪寺自淨悟禪師全骨傳三十七

代二百餘年至慶元之五年而仲玘實來方是時事廢

不舉地弗不糞棟撓柱腐垣斷登缺若不可復為者玘

植杖四顧曰智者之為寺天造地設者至矣而人事不

能充焉故覆壞至于此天其使我興此地歟乃諏諸為

地理學者則其言與玘略合蓋寺在金華山之麓峰嶂

屹立林岫間出日月映蔽風雲吞吐而前之形勢無以

留之如王公大人南嚮坐帷幄中宜其前有列鼎大牲

之養盛禮備樂之奉賓客進趨擯相檐翼將吏武士執

搢孰何然後為稱今乃巍然獨坐而侍衛者皆奔趨而

去則其威重無乃少損乎於是始議鑿大池瀦水於門

梁其上達于大路而增門之址高於舊三之二異時所

卷十九 宋七

謂奔趨而去者皆肅然就列恪然就事則王公大人之

尊於是始全則其施置建立號令賞罰亦何可少嘗耶

方議之初或謂門有大木數十必盡去乃可興池役而

木所從來久以是未泐忽有一夕大風木盡拔若有鬼

神相其役者其亦異矣玘之來百役皆作脩廊傑閣虛

堂廣殿至於棲衆養老之室庖湔帑庾之所線為垣墻

引為道路莫不美於觀而便於事後雖有能者無以加

焉玘有道德行為其徒所宗而才智器局又卓然不凡如

此故薦紳多喜道之予又與有夙昔且嘗記其嚴州南

山興造之盛故玘今又從予求智者興造記而予友人

園遠軍節度使提舉佑神觀姜公邦傑復以手書助之



請未及屬藥而邦傑歿予尤感焉雖毫不敢辭也今茲  
之役池為大故書之特詳嘉泰三年十月甲子太中大  
夫實謨閣待制提舉江州太平興國宮山陰縣開  
國子食邑五百戶賜紫金魚袋陸游撰并書保靜軍節  
度使知婺州軍州兼管内觀農使齊安郡開國侯食邑  
一千一百戶食實封二百戶吳璣題額

按放翁撰書金華山廣福禪寺記為國宗嘉泰三  
年惟時翁年已七十有九記之整密書之適逸並  
徵文力彊健非少壯所及也考紹熙二年翁為王  
信撰紹興府學記結銜為中奉大夫提舉建寧府  
武夷山冲佑觀記云老病不獲奉俎以從公後意

卷十九

宋七

其時已致仕家居宋史本傳嘉泰二年以孝宗光  
宗兩朝實錄三朝國史未就詔權同修國史實錄  
院同修撰蓋自奉祠致仕閱十二載而後應修史  
之名則嘉泰二年正當同修國史實錄而結銜不  
及何也吳璣紹興十八年黃佐榜進士與朱子同  
年見滁州歐梅亭題名刻及咸圖毗陵志石此碑  
兩浙金石志未錄惟孫氏訪碑錄載之並載碑陰  
寄玘公八札茲失拓石刻缺十字據渭南集補集  
有紹熙四年嚴州重修南山報恩光孝寺記從仲  
玘請即所云嚴州南山興造之盛也十月甲子集  
作十月二十九日

廣州學額管田數地基碑

高八尺六寸廣三尺八寸正書三十  
七行字數不詳在廣東廣州府學內

今具州學額管田

一係南海縣管凡五段田數  
一係番禺縣管凡四至不錄

一額管房廊地基凡四至不錄  
一額管房廊地基凡四至不錄

廣南東路經畧安撫使陳中書峴照古

朝省□□田地及在東南西北內外周圍地脚經界

入學永遠充修造養士公用諸人無得侵占 嘉定

二年三月吉日記

按陳峴當時必有碑記而書額管田數地基於碑

卷十九

宋七

陰迨元至元中完顏正叔重修廣州學時磨去陳  
峴碑記而刻尹聖任文其碑陰幸未去也宋時紀  
事陳峴字壽南學大記云温州平陽人隱熙十四  
年中博學宏辭科賜進士出身官中書舍人直學  
士院而不言經略按撫使此碑土地門亭寺廟諸  
名皆足補方志之闕

太守安丙題名二段

一石門一玉盆嘉定二年閏月在陝西褒城

韶音洞方信孺詩刻

高二尺廣一丈二十七行行五  
字行書在廣西臨桂縣虞山

古相思曲



西風攪桂樹落日明楓林游子懷歸期餘悲渺登臨虞  
山一何高湘水一何深英皇僅枯冢寂寞薰兮琴我欲  
奏古曲俗耳便注淫古器不可見聊作相思吟相思長  
相思相思無古今一歌衆鳥聽再歌萬籟暗推手君勿  
歌有酒且孤斟落落此時意寥寥千載心五絃無庸絕  
四海誰知音

嘉定八年二月朔莆田方信孺書刻于韶音洞

石堂歌

石堂橫各五尺二十行行二十六  
字行楷書在廣西臨桂縣華景洞

石堂歌

吾斲石堂無變怪土缶鼓閑遊戲一鏤相隨萬事空

卷十九

宋七

十二時中半捉繫半捉繫不在三間前後際拍將兩手  
笑呵呵這箇消息不容易拈起石頭拈不住放  
下石頭放不去與住認取石堂門前路不開窗不閉  
戶塞破世界無覓處煖則乘風涼則眠烟霞雲外朝還  
暮朝還暮不貧榮不貧富不戀妻及兒女隨緣自在  
度時光看着古今都錯誤皇天土莫相瞞翻來覆去  
能幾許前賢後聖說多般千經萬論從頭注渠不肖渠  
不悟一任從渠失故步我自知我自願富貴渾如草頭  
露人與我愛與妬對境不生無喜怒清涼世界乃吾臺  
是非海裏終不覩不向君王殿上行不入豪家問尊貴  
紅妝豔粉任安排誇逞從他鬪能會英雄彈弱只一般

嬰囉巧拙說甚彩少年才子謾風流絕代佳人臭囊袋  
一息不來何所尋萬兩黃金不容帶都是空必竟敗唇  
鏘舌劍遞相欺縱使金印如斗大儘數收拾滿倉箱不  
知前面能幾歲一著錯分明輸却無贏落聚散還同浮  
水漚頃刻之間難捉摸不向根基上乘尋个个急後抱  
佛脚早悟解早悟解不如石堂一大塊石堂壞時從他  
壞這一大塊元自在堅且耐風霜雪雨摧不碎那寒隆  
暑沒遮欄春去秋來任推載四方八面透玲瓏石堂裏  
面快活睡覺後還將恁麼時撒手便行無布擺 元在  
菴主人熙辛亥歲作嘉定乙亥二月刻于桂林華景  
洞崖石

卷十九

宋七

按南宋孝宗淳熙六年己亥八年辛丑十六年中  
無辛亥歲也惟光宗紹熙二年乃辛亥耳此蓋書  
刻之誤國宗嘉定八年歲在乙亥

米芾畫像贊

高四尺廣一尺五寸三層上贊四行入字行書中  
像一尺三寸陽文右有書跋一行下記二十行行二  
十九字正書在廣西桂林府伏波岩

襄陽米芾 得名能書 六朝翰墨 漁獵無餘

骨與氣勁 妙逐神俱 風姿亦然 縱覽起予

右贊四韻每韻一行高宗御製御書右角有乾卦圓  
璽左下方闕三韻與二字連珠又各徑五分一圓寸  
許御書

先南宮戲自作此小像真跡今歸于 御府友仁書像



右

右米友仁行書一行  
在畫像前側廓外

寶晉米公畫像記

寶晉米公世居太原後徙襄陽自公始定居潤州

宣仁后恩補秘書省校書郎洽光尉

宣德郎知雅州縣

當公事

霄宮知無為軍復

知淮陽

疾篇及

及伏波巖與潘景純同遊石刻

萬居西山資慶寺頗與紹言遊故有此作其他蹤跡則

缺如也至于序中云書于桂林

尉治耶公作畫史

豈所謂

所書偶略之耶公之孫

言詩序等作皆逸焉豈

碑皆書

其詳信齋

于桂

公之曾孫國秀實為靜江府

與天壤相

始

卷十九

宋七

尉臨桂秩滿

其義矣

蘇子瞻浴日亭詩刻

高五尺二寸廣二尺八寸詩五行十四字正書詩

南海浴日亭詩

劍氣崢嶸夜插天瑞光明滅到黃灣坐看暘谷浮金暈

遙想錢塘涌雪山已覺滄涼蘇病骨更煩沉濯洗衰顏

忽驚鳥動行人起飛上千峰紫翠間

右紹聖初元東坡先生謫惠州過浴日所迹也辟間

今存小刻乃後人所書

湘中嘉定辛巳立巖祇峯

微有舛異筠齋得此真蹟於

卷十九

宋七

五

支使藏公自作小像有小米題字意其游山時衣冠

此刻之伏波巖公題名之左且以

高宗御製碑本像贊冠焉併公卒於下方

公舊游使來者尚可以想像其凌雲御風之高致

云嘉定八年八月旦朝奉郎廣南西路轉運判官莆田

方信孺記

右記漶漫多缺字旁注者据粵西文載補之按海

岳道事云米公自寫真世有數本一本服古衣冠

曾入紹興內府有其子友仁審定贊跋即此本也

嘗尉臨桂僅見信孺此記高宗贊風姿亦然言

風姿如其翰墨字正作亦粵西金石略改作奕失



皇帝祝籥來謁 祠下因出以壽諸石補斯亭之闕

蓋斯亭觀覽之偉固自足以雄視海天而此詩詞翰之

神尤足以彈壓千古是可私其石本過浴日無亭字

留筠端父書通志一作過浴日亭

余河東南南碑字數下同

題句筆勢端行

置城行祠以便往來士

至元十八年十月一日上將軍都元帥廣東

按詩刻下半微泐後跋清源留筠端父書廣東舊

志職官提點刑獄留筠正之次子端平年任考宋

史留正傳但云子恭丙端皆尚書郎不知舊志何

據也翁覃溪學士粵東金石略南海浴日亭題下

小字四行云至元十八年十月一日餘不可辨細

視其尾似云都元帥廣東使白書廣州志

至元中有宣尉使白佐定其人歟今碑字較翁拓

時益多漫滅即使白書數字亦無從復辨矣

休寧脩縣學碑

從政郎建康府府學教授程秘撰

朝請郎監行在都進奏院金葵書

紹興中錫山先生陳公之茂來尉休寧選學于南門之

左今六十八年屋漫壞邑大夫毗陵張侯抃修之不異

新宮尉吳門吳侯大淵克蒞是役書三來詭以紀事秘

邑民也不學是懼安能紀詳不獲輒誦昔聞古者自六

歲學數與方至十五入大學如擊石火如導谷泉不擊

不導火泉固存擊之導之火泉迺出人有成性道體具

備學問一施德業日廣非昔無今有也至若過時廼學

則已跳躍逐物矣採之維之刻之琢之俾還性初廼順

帝則夫時而學與過時而學皆可達諸聖賢神道顯德

坦然無壅嗚呼先王為是設學不可一日緩已

國家昭德恢儒今二百五十年殷容文明匹休三代自

移蹕吳會新安在甸服三百里教化所漸益近

且先故休寧百年来比屋詩書衣冠鼎盛士之學致

身者踵武相屬嗚呼錫山建學明道所已期惠吾邑人

者獨致身云哉今大夫以廉敏稱知先教後政首加葺

焉上之義冠曳履入于其間俯仰以思曰吾之學知一

作之本原者乎學而仕者曰吾之仕知名誼風節如吾

邦之先達者乎學者不徒記問詞章而思其本原仕者

不徒簿書期會而思所謂大節使吾邑隱然為多士鄉

此錫山意也亦邑大夫意也秘無狀庶與吾邑人日新

厥圖益奮不解且系以歌用昭無忘松蘿茗蕘兮屏其

虛東溪紆餘兮帶其有學宮兮屋渠渠我新冠兮衣

裾裾春溥莫兮風舞零秋雨兮涼生墟服仁食義兮



力蓄畬園規方矩考行瓊瑤靄靄間口考論雲衢名節

崔嵬考昭

史書于勉于于勉于玉此詩歌堅不渝  
嘉定癸未七月戊辰日門生宣教郎知徽州休寧縣  
主管勸農營田公事任良弼立石

按休寧脩縣學記程秘撰金葵書任良弼立石程  
秘字懷古休寧人紹熙四年進士理宗朝累官禮  
部尚書翰林學士知制誥以端明殿學士致仕事  
吳宋史本傳著有洛水集六十卷見書錄解題今  
存三十卷 四庫全書提要稱其論疏剴切利病  
井然蓋以經濟自任者其撰記時官建康府學教

卷十九

宋七

五

授宋仁宗陞昇州為江寧府建康軍節度高宗改  
為建康府建行都即今江寧府也碑立於嘉口癸  
未七月寧宗嘉定十六年歲在癸未則嘉口即嘉  
定上溯六十八年為高宗紹興二十六年丙子乃  
陳之茂尉休寧遷學之年也咸圖毗陵志之茂字  
卓卿無錫人紹興二年與張九成同登第之茂廷  
對忤權相以褻犯黜之九成舉第一叩頭殿階曰  
臣學不如陳之茂臣不當獎之茂能言人所不敢  
言宜獎不宜黜高宗覽對悚然曰忠言也賜同進  
士出身調休寧尉以經學為諸儒倡張魏公薦于  
朝仕至吏部尚書是之茂登第二十餘年尚尉休

園休寧縣隋屬婺州後屬歙州唐置歙州總管管  
歙睦衢三州宋改徽州乃在宣和中方臘陷歙州  
之後元豐九域志歙州新安郡軍事縣六休寧州  
西六十六里嘉定時雖改徽州而新安郡如故故  
云新安在旬服三百里也金葵張抃吳大淵任良  
弼侯考記云書三來詭以紀事說文詭責也孔融  
薦橋衡表昔賈誼求試屬國詭係單于文選注自  
責必係單于也漢書曰况自詭滅賊義同許說

曾詭南海廟記碑

高七尺六寸廣三尺八寸十九行行三  
十三字正書在廣東廣州府南海廟

南海神祠位號之尊貴祀典之嚴重廟貌之規恢景響

卷十九

宋七

五

之昭咨唐昌黎公曰深意健筆茲揮鋪張詞華而事駁  
不可加矣至我  
皇朝上之禮神益謹於唐神之報上有加於昔皇祐五  
年儂寇環攻州城若有所覩震慄引去州以無恙慶元  
四年大奚嘯聚遣將剿捕遇于廟前賊舟則膠坐受俘  
誠禦苗捍患之功俊偉章灼既聞于上今爵為  
洪聖廣利昭順威顯王表其廟曰英護前據大海吐納  
潮汐來往祠下者微若一葦大踰萬斛必祗謁忱禱乃  
敢揚帆鼓棹涉重溟而不懼人之所以恃神者亦重矣  
廟之舊規宏大歲久頽塌印漏頽窳雖性醴之真不闕  
恐未必顧歆也醴以嘉定十六年承乏將漕乃謀之



屬撤而新之委主管帳司李宏宗董其事重門俠廡前殿後堂巨而楹棟細而杗桶壤者易之缺者補之上瓦下璧環堵列楹既葺既治中外一新丹雘之飾繪畫之事程功競巧精至織縵前列呵衛旁羅騎導凡海霧之有職位者後庭之供娯侍者彪炳森列非復昔日摧剝垢漫之比鳩工於甲申之仲冬告脩於乙酉之季夏糜金錢六百萬有奇皆出於漕計供餉之贏一毫不日及州縣實體

朝廷嚴恭禮神之意庸副魁人依恃為命之心非曰為美觀也詩云神之格思不可度思矧可射思南海最大外通蠻夷何啻百十國神之威靈亦遠矣今廟食于扶

卷十九 宋七

胥之口其格其否固不可度其可射耶繼自今遇壞必聲有隆無替毋但以歲官牲幣工祝致告為敬必思有巨妥神之居神依人而行將與邇人相為終始寶慶元年七月十五日朝議大夫廣南東路轉運判官義溪曾

清源曾元崇書 劉漢臣刻

曾噩係銜轉運判官而舊志職官載入轉運使誤也

留元崇端之子見萬姓統譜

廣通志 金石畧

寶慶二年正月正書在陝西略陽

修天慶觀碑

高六尺五寸廣四尺二寸三十五行行五十一  
四字正書篆額失搨在江蘇蘇州府元妙觀  
重修天慶觀記

朝請郎主管華州雲觀臣高之問撰

奉直大夫福建路轉運判官臣王松書

朝議大夫主管紹興府千秋鴻禧觀臣趙盛篆

大中祥符二年秋七月

制詔天下並建道觀名曰天慶殿中侍御史張士遜請

以舊宮觀改為毋或擾民從之吳郡即唐之開元宮祇

順

謨訓地當一郡之中面勢端夷神靈所宅既

神御而良田沃衍

卷十九 宋七

神化寶牌次弟推錫

榮光下燭有

累朝之奎畫在口如漢原廟如周分器以對天休以教

民順德至渥也

六飛南却吳會實視陪京厥紹典初乃

命守臣喚肇即初基崇興秘宇而

三清大殿至渥熙丙申

內出金錢合凡上大司農錢無慮十餘萬緡守臣峴提

點刑獄伯驥既專主給趣就功役

復古殿大書六字曰金闕寥陽寶殿以賜焉先是郡有

異人草衣睢盱九聖莫測俗既傾嚮或以為僊



詔築庵於觀之東北隅使之棲託扁曰通神亦

宸筆也庵成弗居爰

命左街道錄主太一宮事李若濟居之蓋嘗奉

神筭建殿若庵者也若濟白見其弟子呂知常即

冠褐久之為佑聖觀高士知常之徒曰朱善仁復

賜冠褐皆令若濟之事以次相傳蓋若濟知常以其學

善仁以暨其被遇始末皆非苟然者然丙申至今又五

十年觀日以益弊而善仁之暨日間遠近口湊贊謝悉

歸於營繕自嘉定初元以接于寶慶凡

一撤而新之別建鍾樓拱辰殿且及藏殿然後檣棟榱

題名巖

而不聞其有所求於人也夫道一而今老釋之教與吾

儒並列為二道家者流推本老子以自達於黃帝亦惟

曰清靜無為而已矣誠究其說則不言之教無功之功

不德之德非所謂行其所無事者耶世降俗末符籙襍

禮紛搢並進而其去道遠矣天啓

鉅

聖神在宥未嘗作也而萬物莫不並生未嘗息也而萬

物莫不皆成臣誠愚不肖不足以窺觀

天地之大竊嘗自罔熙之盛而上及於紹興自紹興之

盛而推之於祥符天禧之際其治巍不可及也而公

卿大夫亦不可及焉公卿大夫不可及也而方外之士

亦不可及焉其受天元符為民請命非必陰祈秘祝也

招延素士物色至人非必求僊採藥

或一二見之臣不識若濟雅與知常遊願自謂不及其

師然其於老氏列禦寇莊休之書以至於道藏釋藏山

亦不可及焉其受天元符為民請命非必陰祈秘祝也

招延素士物色至人非必求僊採藥

或一二見之臣不識若濟雅與知常遊願自謂不及其

師然其於老氏列禦寇莊休之書以至於道藏釋藏山

經地志稗官小說無所不通而要歸至理混入無間未

嘗諄博涉挾數術也其為高士居虛白齊凡

孝宗移御重華始以老子人侍一傳而為善仁其所建

立尚卓絕如此世言寺觀之興衰以為釋氏善以其說

取人使從而

見善仁之事耶蓋

祖宗之於方士之所以自修皆合於黃帝老子

之所謂清靜無為者臣故得以私著焉寶慶二年三月

望

管內副都道正副知

管內都道正知

按王偁東都事略真宗大中祥符元年十一月詔

以正月三日為天慶節二年冬十月詔天下置天

慶觀李攸宋朝事實載大中祥符二年十月詔曰

朕欽崇至道誕受元符庶敷清淨之風永洽罔熙

之化式營仙觀以介民禧宜令諸路州府軍縣開

闕

闕

闕

闕

闕

闕



擇官地建道觀或改舊官觀名題而崇尊之以奉  
三清玉皇並以天慶為額詔建天慶觀諸史皆云  
十月碑作秋七月與史小異碑中天慶字皆經纒  
繫元郭昇客杭日記至大元年十月遊元妙觀老  
道士云吳越時已有之昔為紫極宮前朝碑石有  
天慶觀字皆擊去不存朝代更改勅額曰元妙則  
吳郡杭郡之元妙觀皆即宋時天慶觀鏡鑿碑字  
即在元時矣陸游入蜀記七月七日遊天慶觀在  
冶城山之麓則建康之天慶觀也八月四日遊天  
慶觀李太白詩所謂溷陽紫極宮則江州之天慶  
觀也十二月二十日出巫峯門過天慶觀則歸州

卷十九 宋七

之天慶觀也

忠清粹德碑

元祐戊辰哲宗御製并篆書題司馬光神道碑銘  
定三年三月田克忭上石在陝西略陽

建安社稷壇記

正書在福  
建安縣

建社稷壇記

嚴邑風物阜盛惟社稷壇並民廬感侵削鞠具  
臨眺紹定四年秋永嘉陳侯昉來宰斯邑喟然歎曰  
足各四東社西稷雷附焉壇三成墳四門  
其方崇之度各有教畢備繚以垣發以甃植以松柏

合其地從二十有五丈衡十有五丈吳揖閣偉嚴遂  
都所無也侯去之六年忽以書屬楚曰始余之築斯  
壇山先生真公登而喜焉曰吾為子記之及先生守  
泉貽昉書日記將成矣今也令屢請無以應  
同門之士莫若子子其為我述先生之社稷者多矣  
未易語必得一大議論以發之所謂大議論者  
聞命慙然曰悲夫先生之言大矣侯之志勤矣楚愚陋  
何足以知之雖然之祇也而配焉稷則專為  
原隰之祇能生五穀者而周唐典其制甚備孟子曰  
民為社稷次之君為輕又曰犧牲既成粢稷蓋國  
以民為本社稷則人非土不非穀流

卷十九 宋七

行於覆載之間以育萬物而此也責也  
然必先盡其在我之誠而後可以望乎王之利國家  
之典所以治人而事神者為何如則皇於妖淫之  
祠僕於緇黃之官風俗日先生之所謂大議論者  
雖不可得而聞而候也尚禮教明政刑深得門學  
道愛人之也壇之建治材役人恣價直不傷於經  
勸視有制皆書以諭後人俾勿壞建國軍府兼管內  
壇建於紹定四年記作於邑令陳昉去之六年蓋  
嘉熙改元之歲  
中隱山題刻二段



在廣西

鍾春伯等題名高三尺五寸廣二尺八寸四行行六字字徑四五寸書後一行十七字字

徑五分

長沙鍾春伯豫章范旂叟端平丙申歲十月既望再三日同游

後十六年敬為

先清敏拂塵男得與拜手書

按理宗端平三年丙申十月范旂叟與鍾春伯紀

游越十六年子得與書後則當圖祐十二年壬子

宋史列傳范應鈴字旂叟豐城人開禧元年進士

知吉州贛叛卒朱先賊殺主帥應旂密遣牒捕之

部使者劾其輕發鑄一官閒居六年起廣西提點

卷十九 宋七

刑獄力辭踰年乃拜命終直煥章閣大理少卿其

諡清敏及子得與史皆不載粵西文載作應齡又

云開禧間提點廣西刑獄皆誤應鈴舉開禧元年

進士一二年間何遽通顯况又閒居六年耶鍾春

伯名震見嘉熙戊戌顏頤仲湘南樓題名

羅愚呂公巖題記高四尺八寸廣三尺

臨川羅愚圍祐辛丑中伏日約曹伯虎聶世用梁价魏

牧楊義仲趙時頌陳噲汪知幾趙崇樞觀稼西郊至呂

公巖泛舟覽湖山之勝觀石湖南軒諸賢題字時雨初

霽涼風先秋穡事可期因志其喜

按理宗圖祐元年歲在辛丑羅愚字季能見是年

六月樓霞洞題名

鞏嶠增修學廩記

碑兩旁及下截皆殘現存連額高六尺五寸廣三尺五寸記存十三行行二十五字行書篆額題篆字在廣東廣州府學

車

後善積家慶嘉熙丁酉

帝率彛訓命朝郎公持常平茶鹽節斗建丑旂鸞戾

泮三城老稚余敢不以先公舊治為念龜滌蠹剔舉

刺核條教孚未幾兼師漕兵拂碑陰龍圖公所撥項

數成在有牟利而股轉以開乃根其通歸學

建嘉熙甲子將周如公父子司南其勤其殷得未曾有

卷十九 宋七

心蒙於士以廣

朝廷育材之仁朝郎公加惠於今亦非求德於士以充

家庭繼志之好不匱永錫爾類朝郎公得之仁孝同源

詩禮種學好事如髮記胡能願民物之理於旬中異

時發身較魁軌襲相履厥貞闡堅刻當有下生從事郎

廣州州學教授合沙劉漢英撰文林郎前特差潭州監

下蓋學生貢士正錄黃應龍黃祝貢士直學陳容龜曾

壽卿等立石

鄭時中監刊學諭李子鯉掌

按鞏公增修學廩記劉漢英撰黃應龍等立石其



書石及篆蓋人姓名漫漶僅上存結銜之半下存篆蓋二字餘皆不可悉矣鞏公名嶠經畧龍圖大監鞏湘之子廣東通志職官表鞏湘圖熙七年廣南東路經畧安撫使鞏嶠嘉熙元年提舉常平固熙庚子至嘉熙丁酉凡五十七年記所云甲子將周父子司南是也以圖熙十一年廣州瞻學田碑記并碑陰撥田頃數與此證之尤為明晰

還珠洞曾宏正等詩刻

高六尺四寸廣九尺十六行前詩每行八字後詩每行七字並行書徑五六寸許蕭詩二首各四行字徑一寸正書在廣西臨桂縣伏波岩

還珠洞

卷十九 宋七

三五

俱指重來二十春繫船猶記舊篙痕飛鴻踏雪空留跡  
隨水浮萍那有根摸索交游半為鬼尋思往事黯消魂  
天涯老泪空橫曉只欲歸歎事灌園 次孚若韻  
危亭倚巖隈嘉名叶地識時浮桂籍香永絕又甲稷敗  
柳裊煙絲枯荷立霜枋呼童理吳枋月夕欲乘興

題癸水亭

曾宏正

廬陵蕭桂林次前後二韻

標柱征南不記春未應追感淚流痕岩虛生白灰心地  
波泱澄清肅耳根壯士於斯留顯跡大夫非此賦招魂  
江山今古人何在戰馬嘶風憶故園刻還珠洞三  
古碑古碑古碑行識履巽府馮夷坐石存精稷拂

劍逼珠光乘槎掉柯柯風清明月懷雲隱高山興水亭

按曾宏正五言七言律詩各一首不題年月廣西通志金石畧載臨江曾宏正元岩隱山詩詩刻水月洞詞刻皆書圖祐癸卯詞刻後有元至正二年曾孫臨桂縣尹天驥跋云先曾相自宋提點湖南刑獄圖祐癸卯調廣西運使龍隱岩刻忠節曾公三勝臨江神道碑後有嗣子朝奉大夫直秘閣廣南西路轉運判官兼提舉鹽事提舉學事提舉綱馬驛程公事專一提領措置橋管軍糧借紫宏正謹書宏正在運判而非運使當以自書結銜為據

卷十九 宋七

三五

理宗圖祐三年癸卯宏正詩刻當即其時其還珠洞詩次甫田方信孺孚若韻孚若嘉定七年再至桂林為本路運判詩刻伏波岩云嶽十岩舊展痕插水峭崖猶有路垂天怪石本無根金華仙伯真知已意以將軍足斷魂安得北山公可作倩渠移取回家園後書孚若二字即宏正所次之原韻是刻廣西志失載故備錄之蕭桂林侯考

府判廳石刻

寶祐三年九月在山西鳳臺縣解

諭朱廣用勅并表記

高八尺四寸廣五尺八寸三層上刻開慶己未獎諭勅書八字二行八分書陽文中刻勅書十三行行十



四五字不等草書下刻謝表三十三行行十八字末  
 記六行行十六字並正書在廣西桂林府華景洞  
 勅廣用慈彼驍戎敢干王略肆猖狂之侵軼乘邊塞以  
 驛驂口躡蜀淮窺關襄廣翹萌芽傲霜電自速天誅陳  
 師旅如霆雷維揚我武賴聞臣之指授暨守將之扞防  
 張豹虎之威厲熊羆之士聯首尾而相應一心力而有  
 勲凱奏屢馳狡謀莫逞然焦獲尚為整居之計幕南未  
 聞遠遁之期欲底肅清正嚴備禦斥候望烽燧不得卧  
 將吏被介胄不得休暴露郊原蒙犯矢石屬此沍凝之  
 候可勝勞苦之情霏雪來思深念采薇之戍多寒拊勉  
 庶同挾纊之温夫推恩施惠則人忘其勞均食同服則  
 士奮其勇咨爾統戎之任體予當饋之懷勤務撫循俾

卷十九 宋七

三

皆豫附各效摧鋒之力益肩敵口之忠蕩滌腥氛靖安  
 疆場佇戰多之來上迪懋賞以報功故茲撫諭想宜知  
 悉汝比好否遣書指不多及 十三日 勅廣用  
 □□貳月初叁日恭準  
 □書以□□西備禦沍凝撫諭者 臣戌嶺服勤自媿寸  
 功之乏沍寒在候遠蒙  
 奎翰之效拜  
 聖語之丁寧撫愚衷而震惕 臣惶懼惶懼頓首頓首伏  
 念 臣奮自田野何有勞能奔走邊陲備經繁使遭逢  
 昭代濫被  
 寵榮凡七領於戎旃已兩叨於郡紱允為逾分每切悚

懷方就列統建鄴之師忽被  
 旨有江陵之命中聞虜警亟解襄圍適幹腹之謀肆窺  
 而南面之憂正切爰易蔽戎來駐桂州舉錘成雲首急  
 城池之役枕戈待旦益嚴壁壘之防  
 堯應當屆朔之辰楚師有多寒之慮  
 九重加憫  
 一札肆放聽共悚於  
 敷綸温悉如於挾纊茲蓋恭遇  
 皇帝陛下萬里見普  
 一視仁同雖嶺若在  
 輦轂間

卷十九 宋七

三

志尤薦遠  
 兼食敢忘鉅鹿下  
 日切憂邊  
 天筆昭回雲屯懼動 臣敢不仰遵  
 訓諭俯竭忠勤飲食勞苦之惟均常與士卒以同體城  
 郭封疆之効守勉為  
 國家之報圖 臣無任感  
 天荷  
 聖激切屏營之至謹奉表稱  
 謝以  
 聞 臣惶懼惶懼頓首頓首謹言



開慶元年貳月 日 結銜字細朱 上表

戊午秋日 戊桂是冬誤蒙

聖恩賜以獎諭放於己未春首

宸奎天翰雲日照對揚

王休感深至骨已奉表稱

謝載刻之桂山華景洞石以永其傳開慶己未仲春

既望 謹書

按宋史理宗紀寶祐六年十二月詔李曾伯城築

關隘訓練民兵峒丁申嚴防遏廣用以是年成桂

茲勅云屬此沍凝之候當是同時別勅廣用者又

開慶元年九月李曾伯紀功磨崖碑云寶祐戊午

卷十九 宋七

朝廷合二廣創制闔命曾伯再牧防南鄙也尋調

建康都統制朱廣用領軍來成諸道成兵並委之

總統即廣用謝表所稱自建鄴來駐桂州也廣用

浮光人

劉仙巖任忠益等題記

高三尺六寸廣二尺二寸八行行十

景定初南山朱公帥粵閩中任忠益眉山朱景行安溪

楊已千番易舒文英河南王公及邵武黃必泰皆從遊

館于湘南道院暇日屢登劉仙巖五年忠益攝昭潭景

行添造九江已千赴班文英必泰試南宮慨然雲萍刻

石以識公之子真甥羅景宏同來

按宋公朱禕孫也龍隱巖題記閩中朱禕孫以景

定庚申年帥嶺右咸圖初元春歸云云據此則禕

孫知靜江在景定元年蓋李曾伯以是年五月落

職禕孫即代之宋史理宗紀景定五年六月加授

朱禕孫右文殿修撰知靜江府廣西經畧使蓋五

年加授右文殿修撰而知靜江經畧廣西如故也

七星巖蘇良詩刻

高二尺廣一尺三寸八行行十四字正書在廣東肇慶府

咸淳乙丑良月番禺蘇良同張彭二寅契來游因以紀

勝杖屨追隨入翠蓬玲瓏一竅徹心曾山羅斗宿英靈

萃地鎮龍潛氣勢雄碑蘇猶涵周子澤澗松仍有老包

卷十九 宋七

風歲寒共約吾三友要把清規踵二翁

再詠星岩

曾聞媧氏補天漏也記春秋石隕星却訝端岩星錯落

何時漂隊數拳青

按咸圖乙丑度宗元年地鎮龍潛謂徽宗以端王

嗣位見運使中奉詩跋包孝肅慶闕二年知端州

軍州事周元公熙寧二年任廣東轉運判官並有

題名刻七星巖故良詩及之

大鑿禪師殿記

高五尺二寸廣三寸八行行二十五字上題六祖

大鑿禪師殿記八字四行並正書在廣東廣州府光



廣州光孝寺大鑿禪師殿記

大鑿禪師顯跡於唐至我宋益昌今光孝寺菩提樹是師落髮處風幡堂是師說法處遺跡如在故釋子因為祖師殿以妥厥靈歲久蠹生重以爵攸為變遂成荒趾歲在己巳住持僧祖中重新起造既成而請記于余余因謂禪師以四句偈傳衣正以菩提無樹明鏡非臺今為之殿宇而加像設焉得無惹塵埃乎師又謂心不着法道即通流心若着法乃成自縛晨香夕燈之奉為着法乎為不着法乎請者未有以對余語之曰道無古今佛無去來謂師為存而不沒乎自唐迄今幾七百年世界如寒暑遷人生如花葉援逝水何可挽也謂師為

卷十九 宋七

沒而不存乎庭前之木榦撥根存堂中之僧貌殊性一羣瞻列跪何見而恭敬口誦心惟何慕而歸依飲水知源自覺自悟師豈遠乎哉惟番禺大都會也禪師大道場也地大則眾雜而俗龐道大則教行而類應師初出遠遊而終返于是豈無說邪以寂照法解炎氛毒然則僧家為殿以崇之吾握筆為汝記之皆善緣也咸曆五年十一月初七日華文閣直學士通奉大夫廣南東路經略安撫使馬步軍都總管兼知廣州軍州事兼管內勸農使陳宗禮記朝散大夫提舉廣南東路常平義倉茶鹽公事兼權運判冷應激題蓋宣教郎知廣州南海縣主管勸農公事兼弓手寨兵軍正王應麟書

建安陳士可刻

右廣州光孝寺大鑿禪師殿記陳宗禮記冷應激題蓋王應麟書書頗有法嶺南人以為王伯厚筆也伯厚以圖祐元年登進士寶祐四年中博學宏詞科至度宗時名位已高無緣出為縣令宋史本傳亦不云知南海縣疑別是一人與伯厚同姓名者爾後讀宋潛溪集有封承事郎給事中王公穀墓版文其祖應麟知南海縣事碑即此人所書乃泉州晉江人非浚儀王氏也宗禮字立之應激字公定宋史皆有傳

堂金石文

卷十九 宋七

金石續編卷第十九終



武進陸燿通纂 大倉陸增祥校訂

遼

憫忠寺劉贊經幢記

應曆七年六月劉贊迷王進思正書在大興遼主

環應曆七年為後周顯德四年

憫忠寺紫褐師德大衆等捐施題名

無年月在大興

西夏

重修感通塔碑

正書在甘肅武威縣

卷二十 遼 西夏

大抵與五常之教多有相似其實人人□□令智愚

心服歸向信重汪洋廣缺起八万四千寶塔奉安舍利

報 佛恩重今武威郡塔即其數也自周至晋千有餘

載中間興廢經典莫記張軌稱制缺中載□□□天錫

異其事時有人謂天錫曰昔阿育王奉 佛舍利起塔

遍世界中今之宮乃塔之故基之一也天錫遂舍其宮

缺投類□輸者來治其事心計神妙準繩特異材用質

簡斤蹤斧迹極其疎畧視之如容易可及然歷代工巧

營心役思終不度其規矩茲塔之建迄今缺一千餘年

矣 大夏開國奄有西土涼為輔郡亦已百載塔之感

應不可殫紀然聽聞詳熟質之不謬者云嘗有歌仄每

欲薦整至夕皆風雨大作四隣但聞斧鑿聲質明塔已

正矣缺□者再 先后之朝西羌梗邊寇乎涼土是夕

亦大雷電於冥晦中上現瑞燈寇人覩之駭異而退頃

為南國失和乘輿再駕躬行薄伐申命王□□□潛禱

故天兵累捷蓋缺前年冬涼州地大震因又歌仄守臣

露章具列厥事 詔命營治鳩工未集還復自正今

二聖臨御述繼先烈文昭武肅內外大治天地裡祀必

莊必敬宗廟祭享以時以缺釋教尤所崇奉近自畿甸

遠及荒要山林磧谷村落坊聚 佛宗遺址隻椽片瓦

但髣髴有存者無不必覺况名迹□敞古今不泯者乎

故將是塔旌乎前後靈應遂命增飾於缺卒□百工效

技朽者績者是瓊是飾丹雘具設金碧相間輝耀日月

煥然如新麗矣吐矣莫能名况况武威當四衝地車轍

馬迹輻交會日有千數故憧憧之人無不瞻禮隨缺

信也茲我 二聖發菩提心大作 佛事與無邊勝利

接引靜謐日有饒益巍巍堂堂真所謂慈航巨照者矣

異哉 佛之去世歲月寢遠其教散處宗尚各異然奉

之者無不尊重缺嘆雖兇狼庸愚亦大敬信况宿習智

慧者哉所以七寶莊嚴為塔為廟者有矣木石沕斲為

塔為廟者有矣鎔塑彩績泥工沙礫無不為之故浮屠

梵刹遍滿天下然靈應昭然如是神異者未之聞也豈

佛之威力獨厚於此耶豈神靈擁祐有所偏耶不然則



我大夏植福深厚 二聖誠德誠感之所致也營飾之事起於西歲六月至甲戌歲正月厥功告畢又十五日詔命慶贊於是用鳴法鼓廣集有緣兼啟法筵普利郡品仍飾僧一大會度僧三十八人開赦殊死罪五十四人乃旌能事特賜黃金一十五兩白金五十兩衣著羅帛十段錦雜幡七千對錢一千緡用為 佛常住又賜錢千緡穀千斛官作四戶交番漢僧常住俾晨昏□□者有所資焉二時齋宿者有所取焉至如殿宇廊廡僧坊禪窟支頰□□一物之用者無不仰給焉故所須不匱而福亦無量也乃 詔辭臣俾述梗槩臣等奉詔辭不獲讓抽毫抒思謹為之銘其詞曰

卷二十 西夏

魏魏寶塔 肇基阿育 以因緣故 興無量福 奉安舍利 莊嚴具足 歷載逾千 廢置莫錄 西涼稱制 王曰張軌 營治宮室 適當遺址 天錫嗣世 靈瑞數起 應感既彰 塔復宮毀 大夏開國 奄有涼土 塔之祥異 不可悉數 嘗聞歌仄神助風雨 每自正焉 得未曾觀 先后臨朝 羌犯涼□ 亦有雷電 暴作昏瞑 燈現煌煌 炳靈彰聖 寇戍駭異 □迹潛屏 南服不□ 乘輿再討 前命星使 恭有祈禱 我武既揚 果聞捷報 蓋資冥祚 助乎有道 况屬前冬 壬申歲直武威地震 塔又震仄 凌雲勢撓 欲治□□ 龍

天護持 何假人力 二聖欽崇 再詔營□ 朽者績者 罔有不備 五彩復煥 金碧增麗 藉物惟新 所謂勝利 我后我皇 累葉重光 虔奉竺典 必恭必莊 誠因內積 勝果外彰 覺皇妙□ 萬壽無疆

天祐民安五年歲次甲戌正月甲戌朔十五日戊子建書番碑旌□典集冷□渾嵬名遇 供駕南北□表張政思書并篆額 石匠人負幫移移崖 任遇子康猶慶寺都大勾當銘養正喪換黎臣梁行睿七 慶寺都大勾當卧則羅正義頂直羅外母羅正律□賜緋僧卧屈皆 慶寺監修都大勾當五司正右廂孽祖亂介貝

卷二十 西夏

埋□皆 慶寺監修都大勾當行宮五司正兼聖容寺感通塔兩眾提擇律品賜緋僧藥□永詮□寺准□吳□行宮五司正奏銘臣吳沒兜 修塔寺小監行宮五司臣栗銘臣劉屈栗崖 修塔小監崇聖寺僧□□僧□介成庇護國寺感通塔番漢回眾提擇賜緋僧□□□□□諸匠夫監感通塔漢眾僧正賜緋僧酒智修塔寺 劉獨兒石匠 三 缺 都 缺 孫 缺 兄孫 碑陰番書不錄 西夏自李繼遷之孫元昊建國三傳而至乾順乾順



立於宋元祐二年丁卯改元天儀治平又三年庚午改元天祐民安此碑建於天祐民安五年甲戌之正月實為宋之元祐九年即乾順立之八年也其年四月宋始改元紹聖 碑陰番書不可讀據前漢字碑末題名曰書番碑旌口典集冷口渾鬼名通知即前碑以存彼國書體也鈔清館金石記

據筠清館金石記補入原書目錄標題云大雪寺舍利塔銘即此碑也陸增祥志

金

仙遊觀永陽園詩記

高四尺廣二尺七寸分二截上截刻詩并序二十二行行二十五字上橫刻仙遊觀永陽園記七字徑二

卷二十 西夏

寸五分下截刻靈寶經會經氏二十三行並正書篆額失拓在陝西麟游縣

題永陽園詩序

奉 玉檄赴凡闡化壇於童山崔祠之側往復於九成顯道天尊之所率徒相聚以淑人心於時裏外居民咸修善事心疾令悔身病藥痊有欲死而復廖有重患而陡瘥休粮點化遠近雖殊頓食尚由難廢何況歲月忘食官民悉謹老幼皆矜祠堂成施者之心像俾就禱恩之意置園于後號曰永陽椿澤二子督功餘生皆羽毛相助武水龜之雅望士庶遊興長春亭之幽觀凡 聖同登儒者俯臨孰不成詠徧觀名篇因訓少句云 歲久仙遊觀 園新五年過 基惟吳生施 買地

費家貨 栽惟王子勤 花木逾萬箇 共勝永陽名 千古無令破 又添長春亭 不暇興遊邏 暇臨眇空濶 綠淨不可唾 莫憐如覆錦 堆綉最堪播 瑞口龍蛇活 怪石虎狼卧 夜風一河喧 晨鐘兩崖和 人生誰無幾 事往悲豈那 欲厭市廛囂 且來取靜坐 願書梁上牌 勿使塵泥泥

太歲甲子正月癸丑朔十二日甲子董道臣三道士立石

道士蘭世書丹并篆額

道士衛遜茹胡趙紹

卷二十 金

知仙遊觀道士耿夏

高上神霄法錄典者耿夏

進士口竊耿介耿春郝菴

進義校尉麟遊縣尉羅友

承信郎號縣主簿權麟遊縣事郭 桑

下截

靈寶經會

趙知和 蘭道一 趙道亨 董道成 郭道辛 吳

道澤 李道銳 李道舒 李道餘 曹道仙 元道

圭 程道玉 樊道珍 王道椿 景道應 趙道海

李道衍 樊道欽 孫道霖 唐道堅 劉道志



趙道詵 張道觀 李道端 馬道彥 吳道超 關道清 党道明 巨道俾 巨道希 樊道昇 王道安 李公齡

崇真弟子 李道洪 段守彥 馮守勲 王守中 陳守希 范守冲 姚守一 尹守仙 南守順 竹守存 靈守清 曹守堅 張守仙

鄉郭信士 王守卞 王真 曹言 曹伸 楊玘 劉衍 成章 蘇甫 劉資 趙璋 楊辛 王道 杜千 小王清 杜閻 王吉 張清 王知微

駱知暉古邠南全刊 按道士蘭世一正書仙遊觀永陽園詩并序甲子

卷二十金 七

正月立畢氏關中金石記孫氏寰宇訪碑錄並次於金末金建號於宋徽宗政和五年乙未亡於宋理宗端平元年甲午凡百二十年中更二甲子一為熙宗皇統四年一為章宗泰和四年未知孰是案潛研目錄注云題云太歲甲子正月癸丑朔不著年號以術推之蓋金皇統四年也關中金石記附金末陸增祥志

重刻朗然子詩

高三尺三寸寬二尺一寸分五截上截刻序計廿二行行七字下四截刻詩每截四行行十二字並正書在河南洛陽縣

朗然子詩并序

羽衣劉希岳字秀峯述

余乃生居漳水業本豪家幼習儒風曾叨鄉貢嗟浮世速如激箭傷時光急若瀑流未免退跡西門棲心冠褐外丹達恍惚杳冥之旨內氣明泝流胎息之源功勳未及於旬年人驚不老壽筭已踰於五紀自覺如新有此靈通故難緘默謹吟三十首号曰朗然子詩呈同道望迴心聖意非遙人自疑惑時大宋端拱戊子歲季冬住京通玄觀內偶口述之以上第一截

卷二十金 八

南北經遊口廿春潛行玄理暗修真不求世上無窮物只向寰中覓箇人外藥已知消息火內丹常運源流津假饒千載重相見也口如今貞轉新 京洛幽閑寂寞中住居古觀古壕東俗情亦染心無染塵事雖同道不同煉藥豈辭千日苦運精常遣四肢通世間口貴真堪重除却人身慾是空 求仙之士乱紛紛涉歷山川走似雲摠學長生尋外物筭來至道未嘗聞身中自有昇天路口上誰無出世紋 堪嘆凡夫全不悟盡甘荒野作丘墳 豈貴榮華豈重財堪怜身向此中口丹田自種留年藥紫府常燃不死灰隨實已無寒暑近道成豈怕曉昏催



傷哉世俗孜孜口逐利爭名性轉醜

九元陶陶是事休花開花謝任春秋金章紫綬由他貴

布素斜裳幸自由壽命須同天地永身心閑共水雲儔

堪疑太上元祖何故人問早白頭

一居京洛十餘春未肯閑趨富貴門攝養不教元氣散

修行常遣谷神存飢食舌下津還飽寒發丹田火便溫

取性自怡兼自樂且無慙色感人恩

今生不悟望來生據筭來生甚口明爭似便修天上路

何須更入地中坑陽魂若壯非千壽陰魄如強必致斃

百草經霜皆盡死口口口口長榮以上第九

口親儒墨擬求官忽悟幽玄道不難陰氣若消終未死

陽精如在自然安身中每運無窮藥鼎內常燒續命丹

堪嘆慕財貪色輩煎熬終日有多般

世間萬事不堪論唯有身形與氣存金鼎會燒延命藥

丹田解種駐顏根每承大道乘麻蔭肯受常人取次恩

已絕榮枯無玷累却愁白日出軋坤

小隱居崑大隱口立身偏愛關中閑心澄瑩若天邊月

意穩安如海上山常遣眼前無慾色自然臉上有童顏

更能通得泥丸穴何必駟駟煉九還

自說元旨趣深何曾解問自家心三田氣若相通貫

二竅循流口不禁泛海經年搜命藥求仙觸處走山林

爭如向己身中覓便見希夷道易尋

僻居古觀勝山居門掩荒苔馬跡疎靜室忙吞千口液

幽窓閑却一牀書是非少為交知少貪愛無時榮辱無

九元逐時隨分過任他人喚作愚夫

鑄煉元精却返萬般為了始歸真若教愚者皆成道

口口神仙是異人報効全由功滿日希夷不離自家身

但能勤運冲和氣便覺容顏轉轉新

少年苦節近文儒荏苒光陰六十餘得遇志人教學道

便將性命託虛無髮因運氣蒼還黑臉為存精皺復舒

大要欲陪卿相位个中無了謾駟駟

汧流直上至泥丸關即絕通便駐顏悟處如同觀返掌

迷時似隔數重山口明神識千般擾達了心田万事閑

口要長生兼出世口口口口口問以上第九

學道何須學執迷無為之理認須為氣吞根柢非呼吸

肌却心腸不忍飢存得元精無老耆去除情慾似嬰兒

更能曉得衝天穴定有逍遙出世期

求仙皆學採陰丹甚處交精去復還未及年餘多臥疾

正當少壯改容顏陽魂漸滅終無悟性命將來似等閒

若要延齡身住世存精保氣寤寒間

紫衣師号苦貪求養氣燒丹認不修未及中年身已老

正當強壯驕先秋惺惺知有長生路九九甘隨逝水流

本挂斜裳綠口事爭名竟利等閑休

自住凡塵數十秋縱然觀色恰如儻常行元氣滋容質



每論丹砂問道流一種利名心不美  
萬般榮辱眼前休  
有錢多買孟中酒無慮無憂有底愁  
營忽十載望求名兩上春闈事不成  
有志無緣千寸祿  
到頭有小學長生選官豈及選仙  
士慕色爭如慕道情  
但得容顏常悅澤昇騰必定在  
前程  
聲名何在振寰瀛爭似潛修出世  
程強強燒丹終九轉  
勤勤運氣徹三清藥成自有飛騰  
路功滿須歸物外行  
莫愛榮華兼富貴自身堅固景為  
精  
世人慕色及貪財亡命亡軀自此  
來幾虱啣身還怕痛  
陽魂去體不疑猜一朝染疾醫無  
效萬種求神道自灾  
若會運精兼保氣長生豈更掩泉  
臺

卷二十金

十一

淨榮休羨學三茅周易通來盡易抄  
因悟道情親至理  
便疎人事絕知交陽精每運無窮數  
玉液常食不暫拋  
只候一朝功滿足會同因鶴離凡  
巢以上第  
四載  
盡求點化要肥家忘却形枯改歲華  
慕色將身為弃物  
貪財輕命比泥沙口中解說修仙道  
意內元來似夜叉  
此輩頑愚終不悟達人休要為傷嗟  
禮拜焚香求望盡爭如努力自修行  
勤吞津液過千口  
長記存神聽五更莫失常規頻道引  
更須子細運元精  
雖然未得昇天去應有神仙錄姓名  
休讀九經三史書與身到了不相  
於爭如保息元和惡  
未似躬親大藥炉存得陽精終濟老  
燒成金質定冲虛

分明有箇長生路其奈凡夫性轉愚  
求貴貪財無盡期高官富極又何為  
爭如心靜忘機慮  
未勝身閑絕口疑欵枕任後春日  
永運精不遺鬢毛衰  
他年物外相逢處元是神仙別有期  
真鈔真汞不難尋自是凡夫錯用心  
月魄日魂明甚易  
木精火候理還深苦辛運藥須三載  
變化通靈點五金  
出世只消食一粒蓬瀛崑崙盡知音  
夾脊雙關至頂門修行徑路此為  
根華池玉液頻須嘔  
紫府元君遣上奔常使氣衝關即  
透自然精滿谷神存  
一朝得到長生地須感當初指  
教人  
朗然子者昔唐通因觀主也事跡  
靈異修煉非凡隱世

卷二十金

十二

百載至宋端拱年於桃花坊曰日昇  
天矣勅改名集真  
觀有遺詩三十首於世至政和元年  
觀主道士張道言  
小師周抱真立石後改名萬靈胡元  
宮值兵火損壞碑  
跡於天德二年正月初五日本宮道  
士趙隱微尋獲元  
昏碑一本道士張道冲重刻石  
葆光道人王煥書  
以上第  
五載  
朗然子者即劉希岳字望嵩章水舉  
人棄儒入道今  
觀其序及詩甚劣而所說甚奇異將  
道士造作其事  
衍世者耶子覽金石之例凡為道家  
作志銘於其卒  
也必曰白日昇天或曰蛻去猶為釋  
氏立祠曰圓寂  
曰涅槃之類後世不解讀其碑則以  
為仙也中州金  
石志



王燦二字據潛研堂目補注於旁陸增祥志

義井寺崇遠塔銘

續編各二尺二十九行行三十一字正書在陝西長安成固二縣南境神禾原

故義井寺住持遠公和尚塔銘并序

太白山釋普明撰 法孫僧了性書丹

信佛言而解佛理者實難其人解佛理而行佛事者尤為難矣若乃深信其言善解其理能行其事果有可證者其唯遠公和尚矣 師諱崇遠姓荆氏京地萬年人也曾高之下家世業農積善傳芳代為著姓師居家廉正閭里稱賢不喜喧嘩未嘗戲笑其性醇厚其言簡直居一日喟然歎曰塵勞愛網無有出期生死大事如何

卷二十

為備遂乃頓捐俗累決志出家建中靖國之初依牛頭山福昌寺傳大乘戒律德沙門惟肖為師稟教落髮進具之後三業無瑕梵行既嚴仁風外著崇寧乙酉歲有大檀越故贈武義大夫韋公宗禮率眾具禮請住神禾原義井寺仍施田三百畝以助供僧之用師應緣而往隨力經營三二年間安眾所湏無不嚴備韋公又施大歲經五百函師每焚香披覽日照心印三復其文雖酷暑祁寒而于不釋卷寺務之外閱周三遍得非信佛言而解佛理者乎師安眾住持二十餘年興修殿宇九十餘間供佛延僧年無虛日鑄大鍾一頂起重閣以安之至於名花甘木森然行列每有高道之士多居師席四

事供承無不周足度門人子秀子潤子澤子璋子昱子才子昌子嚴等八人師孫宗覺宗正宗寶宗定宗義等五人師功德兼濟利及自他清淨之風聞于遐邇得非解佛理而行佛事者乎以靖康丙午歲六月示疾二十三日昧旦召門人子璋集眾念誦師即跏趺端坐合掌正念於佛聲磬韻之中寂然入滅停經四日顏貞如初仍有異香騰于庭宇嗚呼唯師末後一著特奇過人得非果有所證乎師享壽七十三僧臘二十六即於其月二十六日門人奉全身葬于寺西起塔以表之是日也有雲如蓋蔽日清涼葬事既周雲銷日出其感應又如此焉嗚呼師以正信出家以正見行道以正智而與

卷二十

福以正念而歸寂於吾佛之門豈為小補哉今講經律論臨壇戒師璋公即師門白眉者也持師行狀來乞其銘普明素欽高行義不可辭但媿非文直書其實銘曰至哉佛子性蘊仁賢頓裂愛網俄登法筵戒珠內瑩德譽遐宣副彼檀越興于福緣闢斯曠土矧此金田願力攸濟殊功自圓三披大藏入造深淵照了心地光輝義天一生事畢端坐歸全白業隆矣清香藹然雲飛大頂水瀉樊川雲水無盡真風永傳

自統癸亥求得其文至貞元乙亥歲有長安縣信士邵宣就寺薦親筵僧供講遂施刊石 傳法師孫永淵普遵德瑱祖國廣淵普來祖月崇教



文璪 師姪監寺僧子臯 師孫住持僧宗寶 孫  
荆壁 小師前京兆府管内僧正講經律論臨壇傳  
戒沙門子璋

貞元三年六月十日建 孫文爽刊

按僧崇遠塔銘金貞元三年六月建道光初始見  
拓本神禾原在西安府城南三十五里子午谷之  
北義井寺當與香積寺相近今并鐘閣塔皆無  
考矣牛頭山在城南二十里福昌寺即牛頭寺也  
宋太平興國中改為福昌寺徽宗崇寧四年乙酉  
欽宗靖康元年丙午時陝西州郡皆陷于金金主  
亶皇統三年癸亥為宋高宗紹興十三年金主亮

卷二十金

十五

貞元三年乙亥為紹興二十五年銘後記自統癸  
亥乃皇統之誤

碑後刊石一行筠清館作皇統癸亥永淵得其  
文未得拓本姑仍其舊陸增祥志

通惠院彥戒師塔銘

正隆三年十月樂說撰金汝礪書

重立泰寧宮碑

正隆四年十月喬逢辰撰王仲成正書後有元至  
正十三年王璞記在陝西渭南南門外

壽禪師修明月山清風庵記

大定二年五月

王雷謁無盡居士祠堂詩

高二尺廣二尺六寸九行行八九字不等  
行書後二行正書在山西壽陽縣方山

依然繪象暮山空妙靈分異與同沫泗椿真自得  
雲曹別派復何窮市朝誰識生前趣名字猶存身後功  
若問先生無盡意春風已過又秋風

奉謁 無盡居士祠堂因題以記其來癸未仲秋王雷

孟山宋壽撰刊

方山昭化禪院住持講經論沙門普玉立石  
按癸未為宋孝宗隆興元年金世宗大定三年張  
商英字天覺號無盡居士王雷祁人壽陽縣志載  
其遊方山詩云車輪馬足徧人間豈意窮荒逢此

卷二十金

十五

山便欲棲遲成地隱始知空濶破天慳松聲萬壑  
秋風急石徑千盤暮雨斑為報草堂真碧眼莫教  
辜負箇中閒亦癸未仲秋所題而未錄此首

開法寺永重壽塔銘

大定四年七月宋壽隆撰正書在陝西咸寧開元

寺

蓮峰真逸題名

甲申七月正書在西安府學刻多寶塔感應碑側  
甲申為大定四年蓮峰真逸喬辰號也

脩昭化院記

縱橫各二尺三寸二十行行十九二  
十字不等行書在山西壽陽縣方山



壽陽東北三十五里曰神福山峯巒秀拔林木鬱茂有  
唐開元間顯教妙嚴長者李氏揭來此山下土室而居  
研精覃思以著華嚴論為業神物佑助不召而至越十  
有九載文成示寂飛走哀號環山之民莫不感激相與  
建寺於其然而廟宇隘陋僧徒鮮少經五百歲前宋  
元祐戊辰本路提刑張天覺學士按行羣邑自謂有緣  
於長者崇像禮之即勸率檀信改造今昭化禪院特奏  
僧一貞以供祠祀及居政府崇信愈謹於是乎長  
者之教興矣 本朝已來寺雖仍舊歷一甲子類  
廢輒多殆無完所歲在癸酉行縣廣威公始下車口民  
以惠御史以嚴未幾政理因尚勸農事道過祠下瞻仰

卷二十金

者久之忽見天覺寫真而悅曰此賢相口余為宗姓十  
世之上庸知非同口邪丞相之志可不申明遞命寺僧  
口口口數月之間弊者斯新仆者斯起公諱忠口字  
德裕口州人世為遠東著口少承從伯父太傅中書令  
口蔭補官其見賢思齊樂與人為善率皆此類僧宗廣  
等德公甚厚思有以傳褒讚稱述略不去口太原王韋  
開而錄之以為重脩祠記云時貞元乙亥十二月十日  
書  
口信校尉權令張景祥 大定五年六月日住持僧山  
中立石盂山宋慶刊  
按此碑太原王韋撰書記宋元祐戊辰張天覺為

唐李長者造昭化禪院金貞元癸酉張德裕重修  
天覺商英字也記作於貞元乙亥立石於大定五  
年按宋高宗紹興二十五年乙亥金主亮貞元三  
年孝宗乾道元年乙酉金主雍大定五年

僧德誠塔銘

正書篆額在  
陝西興平縣

故戒師誠公塔銘

大金故辯才大師誠公戒師塔銘 德順僧師備撰

古雖講僧有晦題額

詳夫經史載事碑碣紀人事無妄而可以書人有實而  
可以紀安可莊德於珉弄文作錦徒駭視聽矣其唯純

卷二十金

粹者孰歟故有我師諱德誠字信之世嗣乾州武功縣  
田氏之子幼日聚沙戲之而猶為佛塔長季慕道辭親  
而願入僧門遂於京地府興平縣寶林陲必芻善江之  
庭侍而不厭勞而不怨磨而不磷涅而不緇十九歲中  
方逢落髮即元祐四年冬月也口口乃口質好音志宏  
性直不學守株待兔便乃訪法擔簦第歷二京師參多  
士虔而往則實可歸德以口則名可大隴州潛和尚亦  
吾家龍象也知師聞望傳戒與之政和四年聞丞相神  
公許師奇古衣口茶口師子辯才大師于後教風大扇  
佛日增輝法輪遍轉關中學士爭延座下口口口口  
領百人口口口識因明等口季不虛口僅三十季矣每



於講暇口誦蓮經維乃詞鋒口口法印口口功不休  
口口不口口智囊學海色括非一丈二文吼石輪金激  
問有千義萬義廣場之中多有成名口口拔萃不羣如  
口口寺口由師而起陝右講匠僧傑大半皆師登門客  
也於法門寺塔四十季中口口口口建百師會二口  
師為檀首二口樞密趙公請住明因院改故重新有實  
相院舊基前臨官道後口口口口車馬口繁思口  
口口清超盡遷隘寺全上高岡面對南山眼觀渭水  
構屋立像口口天成偶口赴請口界道過武功郊口口  
口口口口口誤落一口牙主人收惜覆帛藏之後取瞻  
玩牙生感應口口傍一象豆上口如麻與玉爭明縞白

卷二十金

歎異俗壽七十七僧臘五十八度門弟子六人曰法潤  
法雲法口法遠法培傳戒小師十一人曰意清惠通廣  
教法口道溥清惠海洪法然善學圓契天德二季秋夜  
口口口口驚失口出戶過閣小徑徘徊東有懸崖約高  
二丈飛身誤墜下坐儼然語笑清冷襟帶完結儻非神  
物護衛安能毫髮無危是季三月初三日忽入寂滅之  
界廢示少疾之因觀心無常絕食口粥半粒觀身不淨  
唯飲清水十朝至十二日索沐浴湯著鮮潔服曲肱而  
卧掩目而終當折膠墮指之時有肌膚柔軟之異面口  
批紅色還若壯季時停喪七日吊客盈門巾冠總角之  
流摩肩叠足之望縞緇迅集悲喜交并悲則異其人喜

則異其事將臨宅地預請諸師建壇演尸羅之文靈閣  
萬象隔棺傳德口之戒口後一人夜當黑月三霄頓現  
白光二道自靈堂幕下而來至佛事場中而住人人備  
觀漸、潛消翌日舉棺奠于寺右墳深二丈土起一口  
庶俗哀號口乎感應掬土在手尋得戒珠一人喜躍騰  
聲四遠欣然響應以口以口口口爭尋成坎成坑培築  
復隔壽即臨風攤土目下輝生夜即背月撓埃手中光  
出其戒珠也若大若小五色鮮明其得入寺中自有多  
四方不等墳壠初起之夜行人驛落之中望見紅紫數  
段曲透幾盤口口虛空口然成口煥赫如畫口作大明  
驚怪喧呼聲震村落寢人攬衣離閣與客同瞰神毫問

卷二十金

之曰奚為下奚為尔口泣相告喪我戒師菩薩矣眾耳  
既聞同音稱善自後聯綿百夜示現不同現其燈則作  
金作銀現其光則如旛如旒有從坐起來入寺中有自  
寺升去歸坐內或斷或續還同截繡縫花或高或低渾  
似舒霞展錦異事非一採略言之子孫思慕真風議乃  
圖形建口斯可見有實事而無纖塵莊德排諦語而絕  
點墨加文不盡殫揚脚賦銘曰  
秦中法將 慧劍倚天 蕩除妖孽 口輔全僊  
教風浩、 佛道平、 如何不世 失我巨賢  
月沉碧落 珠沒清淵 山原骨宅 竹帛名編  
陵移谷變 嘉譽長傳



大定五年八月十日小師僧法遠立石 管勾助緣僧 惟信

中叙塔頂放光一節襲用嚴挺之大智禪師塔銘弟子神奇其師每有此等異說不足信也

開元寺觀音院記

正書在陝西

觀音院記

汧州開元寺觀音院記 中順大夫前充隴州防禦判

官上騎都尉太原縣開國子食邑五百戶賜紫金魚袋

王從簡題額 鄉貢進士州學正李居仁書丹

百萬和尚名 俗姓蔡其先同州朝邑人也崇奉佛

卷二十金

法蓋自天性非勉強求名者之所能比也涇州龍翔寺

賜紫明教 顏兒魁備博極經論聲聞播陽盈

益人耳即公之師也公凡有興修誠心一出不遠千里

車載人負錢盈百萬故時人以百萬稱之皇統壬戌平

涼重修佛塔是歲旱魃為虐野有餓殍公懇意諭眾維

救死不贍而人樂輸財數月之間厥功告成汧州開元

寺自天會庚戌師旅之後盡為圯墟僧徒以廊廡諸院

因其故基度材締搆髣髴如故唯是無垢淨先佛塔所

費鉅萬非可辦戊辰千僧院僧正子文謂眾曰塔

廢久矣何以復建愈曰非蔡百萬莫能興也眾議公久

請者再三公如其約既至遠近皆百歸依經營

之始聖燈屢見於林表塔影昭顯於目中又因鮮木而

得佛像容止可觀雖丹青妙華無以加此由是人皆敬

信遂致金帛泉湧材木山峙施工者不可勝數分命

梓匠各有條度不踰年而能事畢矣公不告主者振衣

而去人懷其德先是鳳翔鳩工修塔不得其人中道以

虞府尹張特進遣僧俗延請公辭不獲已惠然而未聞

者輻奏爭獻用度不待口勞如期而畢公徒步至隴復

觀亦亦有講經僧惠俊見公之來喜動於色乃集下生

院主僧懿通而講院主僧善從地藏院主僧

院主僧

院主僧

院主僧

卷二十金

院主僧文志東講院主僧惠

院主僧法禧寺十有三人曰故觀音院鞠為荆棘可捨

百萬以酬其施眾皆曰可里人李居仁陳錫釗汝楫贊

成其事公不欲重遺群議曲意從之遂高起大屋廣種

松竹真得空門之趣公素有其願暫歸故鄉鏤板印施

大般若經數千卷於先人墓側廣僧眾欲報昊天罔

極之德也公當撥攘之際其於修建未嘗須臾廢於心

同州城內有官田三十拾餘畝公請於郡守修為官刹堂

宇壯麗舉中其度 勅賜名額謂之太平院公與法

眷智覺泊法嗣法真同居是院党詢趙泰王儀郡之吏

長也皆出家資以助勝緣同州并 汲水頗以為



勞公於院庭鑿井有二而味甘如醴良由神物護持故  
感應如此公受業於回山龍翔寺有法嗣二人曰大知  
大見良原勝果山僧子儀與公皆敏悟大師之宗派也  
以公為叔有法嗣三人曰有利有益有璋同為住持大  
綱慮公行事傳之不久因叙觀音院所得建立之由著  
其功德之大略爾大定丙戌九月日涇州大像寺講經  
論沙門師姪大綱紀其實閣川李口口命撰 本院化  
寺僧有利 住持院主僧口口 承德郎充隴州防禦  
判官飛騎尉賜緋魚袋李次典 口衛將軍同知隴州  
防禦使兼權州事驍騎尉王準 修院維那首般若會  
里行張明王周等立

卷二十金

廣濟寺牒

大定三年十一月牒七年八月立石正書在陝西

醴泉

修白馬寺舍利塔記

高七尺八寸廣四尺二十行行  
四十四字正書在河南洛陽縣

大金國重修河南府左街東白馬寺釋迦舍利塔記

河南府學正李中孚撰 男鄉貢進士燮書

淨圖氏之教大矣哉本西方聖人之設教也迨乎東漢

明帝時則有若三藏曰摩騰竺法蘭以白馬馱經四十

二童始流傳教法至於中州是時適卜府皇城之東二

十餘里建精舍度僧徒創曰白馬寺中州之人奉釋氏

者此自始厥後敬供香火相傳魏晉隋唐而下迄千有  
餘歲不絕洎五代之後粵有 莊武李王施已淨財於  
寺東又建精藍一區亦號曰東白馬寺并造木浮圖九  
層高五百餘尺塔之東南隅有舊碑云功既落成 太  
祖親王之樂善賜以相輪王之三子又施宅房廓畏角  
龜頭等僅百間每遇 先大王夫人遠忌等日逐季齋  
僧一千五百人以崇追薦又一百五十餘季至丙午歲  
之末遭劫火一炬寺與浮圖俱廢唯留餘址鞠為瓦子  
堆茂草場者今五十載矣往來者視之孰不咨嗟嘆息  
焉噫天壤之間古今而來事之廢興何代無之莫不係  
時與數而使之然爾又奚足怪物極必反無何果 衰

卷二十金

大士自濁河之北底此觀是名利荒榛區墟徬徨不忍  
去一夕遽發踴躍特達心迺鳩工食造甃緣行如流四  
方雲會不勞餘乃而所費辦集因塔之舊基剪除荒埋  
重建埠浮圖一十三層高一百六十尺徘徊界宇洞并  
龜頭一十五所護塔墻垣三重甘露井又立古碑五通  
左右焚經臺兩所杈子并塔門九座下叔脩屋宇二十  
八間門牕大小三十七座其餘不可具紀不踰季而悉  
就所願恭以臨濟之宗無畏之增謹持六齋幸遇 明  
天子在上太守百里賢士大夫在位抑之天時物數若  
合符節焉可見非我 棲巖爨乘時一舉手孰能廢嗣  
興致巍巍之功德能如是乎於告成之明日丐李中孚



以記其事中乎于 莊武王係六代孫粗知其要義不  
當辭是可書也皆大定十五年五月初八日子是乎書  
翰林郎河南府洛陽縣主簿馮煥 武義將軍行  
河南府洛陽縣尉驍騎尉孫翊 宣威將軍行河  
南府洛陽縣令上騎都尉廣陵郡開國子食邑五百  
戶高師且 定遠大將軍河南府判官輕車都尉漆  
水郡開國伯食邑乙伯戶耶律重哥 金吾衛上將  
軍河南尹上護軍彭城郡開國侯食邑壹仟戶食實  
封壹伯戶唐括烏也建 修塔會首忠顯公忠顯  
口心忠翊口岳 立石 木寺主募化緣僧天順  
本寺尊宿沙門廣雲

卷二十金

洪濟禪院牒

大定三年七月牒十五年六月立石正書在陝西

富平

大明禪院碑

正書刻額在河南河內縣

明月山大明禪院記

尚書禮部牒蓋尚書禮部之長印

懷州河內縣北道官村住庵僧廣壽狀告本庵自

來別無名額已納訖合着錢數乞立院名勘會是實須

合給賜者 牒奉 勅可特賜大明禪院牒至准

勅故牒

大定二年九月十四日令史向昇 主事 押 中憲  
大夫行負外郎李 郎中 鎮國上將軍行侍郎阿  
典 正奉大夫禮部尚書兼翰林學士承旨王  
懷州明月山大明禪院 空相禪師自覺述 小師妙  
先書

靈山初始插草為標植建梵宮久而為矣我為佛子依  
先聖之跡也乃說行由山僧自正隆三年九月十一日  
離南京東明縣報恩禪院渡水穿雲到潭懷之郡海眾  
象雲集禮請山僧住同義之寺於彼修方丈一座立碑  
一通後遊此山至此觀看遠望之朗然無滯清淨明  
白号為明月之山口四方景口前看銀江二道正對

卷二十金

祖師名越之山少室嵩峯青龍亦帶至西洛龍門又以  
名川地平如掌冬夏有長青之竹花林似錦浩浩人烟  
菌內往來便是神仙之隊仗又有羅紋之水遍地交流  
響響潺潺似歌音之樂要知明月在沁南軍內兩鎮其  
間後靠太行碧水青蓮東有靈巖古寺西有丹水喧喧  
中有一座龍盤鳳繞虎勢巍我峻嶺前橫青松後顯翠  
巒秀異東嶺猿啼西溪洞府向當陽峯下翠雲峯前道  
遙林內湧出甘露之泉徹骨清涼又顯觀音聖水奇異  
奇希白玉崑中天然又室紅輪正曜不落於二邊心懷  
喜悅此乃歎言堪為聖地大定二年幸遇 皇土賜  
額始乃留心開山寂靜方能建立種栢千株遠在碧溪



崑崙於清風谷內修一所精藍大小屋舍一百餘間一十四年功將了畢永為聖跡將作選佛之場口前文之景乃是眼前之浮口別有宗乘願悟無生法忍從上諸佛惟傳頌教直指人心了然見性離相超凡同悟涅槃成無上道證等菩提釋迦廣宣普布令人見性悟理成佛歸於不二法門我聞燃燈授記實無一法與人各有明珠本來具足靈山親付迦葉方聞始悟一乘到波羅之岸維摩無語深至涅槃文殊讚歎各悟心珠曹溪菓子特賜呈人自從六代傳衣至今花生蒲地紅炉片雪無相明珠悟取這般消息若是識得金燈步步登長安之道見不生不滅之真若不錯用身心隨處證解脫三

卷二十金

味處處達菩薩道場向無相光不妨輕快幾人會意好食雲門餠餅渴飲趙州之茶解悶消愁向無憂國裏明月輝輝掃蕩烟塵到於淨土無根樹子永切長存瑞草花開長年不謝騎着陝府鐵牛架着新羅鷄子向孤峯頂上橫管鐵笛一任歌謠道泰所言得處山僧續嗣少林和公禪師印證頌契一乘了悟真空實無有法師乃知之以手摩挲撫拍分付信衣師又付言汝名空相授得空王寶印今於此處却舉光揚向明月峯前分花布彩鐵笛橫吹虎笑龍吟歌唱無為妙曲說清淨鮮脫之門一顆明珠不落徧圓之鏡紅炉瑞雪鎮海明珠不謝底蓮華拈出誰人趣向山童撫掌和者全稀願聽雷音

光揚四海一片瑞光與虛空不二阿僧祇外劫壞非災遠磨單傳憑君看取金光晃耀瑞氣輝輝滿目光生如似清霄之月這片光明是誰人之境界風光瑞彩幾箇知音轉大法輪起於聖位人人有分悟取菩提性等虛空明彰大事月印寒潭波光自現如大日輪無一點相貌耀古通今普明法界人之不識可惜一片金光翠耀底紅輪便是長生之月願都會意識取金剛寶山片玉無瑕深悟菩提之性明顯此理遠本還源清淨法身不拘文字人能若識見性成佛是最上一乘稀有之法不拘內外亦非中間朗耀光輝如似團圓之月逍遙自在獨處無為體若虛空一輪孤照參羅萬像悉現其中如

卷二十金

似太虛不露烟色真空佛性蕩蕩然實普越超登願一切解悟神通妙用顯出無相真如清淨明珠在千輪之外凡聖之餘朗耀輝輝那尋蹤跡於掛角氣息不聞無相無為此是毗耶妙理空王寶印深悟涅槃入海泥牛那留影相如是悟者是名清淨靈光獨耀孤月輝輝悉得成佛名為得道十方海眾共唱太平之歌三世同宣從上諸佛西天二十八祖六代普傳遍於天下人之不識今復重言明顯此理令人悟入見性成佛悉願有情同登彼岸 後頌  
朗耀輝輝不帶塵一輪孤照大虛真紅輪翠耀金光現月照長空處處明這朵瑞蓮人不識今將玉藥賜君呈



達磨來開花五葉至今天下紫枝生一片閑雲露骨寒  
或居天上應人間從來不落情塵位獨顯明珠照大千  
胡耀一輪清霄月如似虛空體一般不拘內外憑君看  
悉願人人伴月蘭 大金 大定丙申歲九月 日  
開山初業住持傳法沙門空相禪師立石記 本州栢  
山村石匠馮立 懷州清化鎮刊石人張鏞

崑崙山白骨圖詩并記 丙申大定十六年 陸增 祥志

大定癸卯二十三年譚處端撰程發正書石刻二  
面在河南洛陽

張仲偉墓表

卷二十金

大定二十六年三月

案關中金石記載有棲閑居士張仲偉墓表一  
碑係明昌改元立石在郿縣北大曆寺東南當  
即此碑 陸增 祥志

龍泉寺政言塔銘

石幢高三尺二寸六方每方廣七寸七行行三十七  
至三十九字不等字刻五方共三十二行正書在直  
隸藺州

中都潭柘山龍泉禪寺言禪師塔銘

皇子曹王次子 皇孫 祖敬 撰 雪峯比丘  
書丹

如來以心法付大迦葉不由語言直指見性自迦葉二

十八傳至達磨大師以心印東遊震旦為第一祖六代  
至大鑿禪師支分一源百派競注李唐以來師資之間  
目擊悟道俯為凡夫仰為菩薩者不可勝數是以名山  
勝地大都通邑外薄海隅禪刹徧滿而 中都潭柘山  
龍泉寺寶叢林之甲乙故為之宗主者皆天下選而  
言公禪師又其翹楚者焉師諱政言許州長柱人姓  
王氏九歲出家詣里中資福禪院師事主僧淨良祝髮  
受具戒侍師不去左右十餘年一日告師欲遊學講席  
許之時浩公僧一以第 錄居南京講唯識論師徑謁之  
振衣請益决擇性相造理深至浩公知師偉器居無幾  
何命師主席義學雲集疑難鋒起師應答如流人人心

卷二十金

服聞所未聞於是師甫年二十一諸方聆風景仰競請  
橫經決人之疑過於卜筮初講唯識因明論又取上生  
經交相發明兼傳大乘戒凡十有二年一旦思惟入海  
筭沙自困何益乃留心祖道置文字捐衣蓋飛錫遊方  
飄然雲往始居嵩山龍潭禪窟歲久後結茅於汝州之  
紫雲峰是時香山 慈照禪師叢林大振聞師清操  
招延相見旋請師為首座嘗與 諸師 諸師 諸師 諸師  
諸師 諸師 諸師 諸師 諸師 諸師 諸師 諸師 諸師  
壞了性無憾雲散長 諸師 諸師 諸師 諸師 諸師  
為龍象之冠乃命師遊方至 中都參竹林 諸師 諸師  
慧通理禪師又參聖 諸師 諸師 諸師 諸師 諸師  
圓通禪師皆為 諸師 諸師 諸師 諸師 諸師







載一遇之世將行千載一隆之道豈但期會簿書聽訟  
獄而已哉公亦自以為不世之遇而能展盡底蘊無所  
隱太宗和顏從之如不及是以貞觀間斗米三錢外戶  
不闔兵寢刑措庶幾唐虞之隆□□□□□□□□□□  
□□□望之□也公姓魏名徵字元成本魏之曲城人  
新舊二史載其致君澤民行□□□如丹□□□□□□  
□而後見也其祠舊在縣之西門外始也□□□□□門  
□東壁連宋宣和間縣令張綱別立祠□塑為貌像□  
歲月滋久堂宇頽圯神像剝缺加之其地荒僻殆不副  
忠臣賢輔所居吁可怪歎 今主上踐阼之明年  
勅修天下忠臣義士廟宇有司以公祠 聞於朝然

卷二十金

久不報時縣令艾侯憫其荒□乃□卜地□□垣於南  
郊外三十餘步輸已俸以遷焉於是公之孫與闔境士  
民贊助而成之不勞民不費財經始於十月斷手於十  
二月其堂三間五架中塑公像又其孫□秉笏侍立於  
左東西廊廡十間各二架廟門一所使歲時祠謁者如  
事其生公之在唐先有賜莊在縣北曰修善村其子孫  
家焉因命鎮曰良相驛曰賢相皆以公故也公之家世  
蒙給復下逮五季宋初亦然及韓魏王琦西帥也□官  
其十五世孫道嚴至大觀政和間賜銀六百兩絹五十  
端以彰賢臣之後 本朝定國軍節度使傅□申諸  
朝亦贈其十七世孫可祥守其先塋蓋令德之後也因

并紀其實以告將來不惟使後人之繼業者不墜其家  
聲抑將使為人臣者以道事君措天下如貞觀之治願  
不偉歟侯字良卿屢宰劇邑所在 聲澄人畏而愛  
之其德政此不悉載異時秩滿代 縣人指此祠為甘  
棠之藁舍云永安三祀冬十二月晦日將 州教  
授孫鎮謹記 進士王嘉猷篆額 修造 缺嘉言同修  
造孫魏紹祖紹先彥直彥真彥□進昇 石匠党温刊  
商酒同監高安國 缺李公弼 昭信 缺飛騎尉石  
抹守道 將 仕郎同州澄城縣 主簿牛顯祖書丹 徵  
仕郎同州澄城縣 縣丞劉伯仁 定遠大將軍行同州澄  
城縣 □□□□□□□□□□伯食邑七百戶艾元老

卷二十金

立石

重陽子無夢令詞

高廣未考草書後款  
正書在陝西澄城縣

無夢令

大道長生門戶式惺惺覺悟鈇汞緊收藏方始澄神絕  
慮心慕心慕使趨蓬萊仙路 重陽子書  
永安五年歲次庚申重陽日終南山祖庭靈虛觀主呂  
道安畢知常立石

道士王詰自號重陽子終南山重陽祖師仙蹟  
碑云師咸陽人姓王名詰字知明重陽其號又  
有王重陽玉花疏一碑在蓋屋王重陽太清宮



詩刻在鹿邑陸增祥志

老君菴宋雄飛詩刻

泰和元年二月行書在陝西郿縣觀村

京兆府學教授題名記

泰和六年三月孫通祥撰王世英正書在西安府

學刻宋元祐移石經記碑陰

圭峰草堂詩

行書在陝西郿縣

遊圭峰草堂 雪岳老人

竹外谿山總是泉馬蹄無處避蒼煙圭峯面目真如在

何必林間去學禪

卷二十金

再過草堂陰蕙殊不見山因題詩於壁 洹山史弈

一春風土暗商顏隨牒東口我自頑今日圭峯塵障口

山靈應恠未歸山 大安改元春六十日

因陪 子晉先生泊 諸友過草堂而宿于山堂偶成

二絕 東原田曦

縈紆一徑繞山根野草閑花種、新要識我來林下意

不教虛負草堂春 飛花狼藉送春忙乘興來遊古道

場擬把塵心頓祛釋會須今夜宿山堂

大安元年二月初十日草堂寺主僧了珎上石 孤雲

野釋普定書 樊世忠刊

耀州寶鑑記

大安元年八月高坦撰男惟忠書在陝西耀州五

臺山

法門寺真身寶塔詩

大安二年七月僧師偉撰朱景祐正書在陝西扶

風

趙秉文法語刻

石高五尺廣三尺六分行八字正書在山西平定州天開寺

圭峰法語 趙秉文書

作有義事是醒悟心作無義事是散亂心散亂隨情轉

臨行被業牽醒悟不由情臨終能轉業

大安二年十月上休日王師雄張雲卿同立石

卷二十金

古靈灑語

靈光獨耀迴脫根塵體露真常不拘文字心性無染本

是圓成但離妄緣即如、佛

為 政公長老書於榆

方丈張宜刊

按趙秉文泰和中為平定刺史

老君庵孔朝散詩

行書在陝西郿縣

飲中用昌裔韻 天監 右峯附右後巖前如弟如兄

翠接肩償我多年憶山願此行信是不徒然 右詩積

石太守孔朝散題庵主李守一命工刻石 貞祐二年

七夕日



甯曲社修水記

正書集錄題圖曲重修  
水記六字在陝西都縣

甯曲社重修食水記

惠本於心者其益大作有平利者其行久蓋君子之心  
目民之害者相與除其害苟可以利人者必務與其利  
故其本心之惠利物之作非止加於一時使百世之下  
永賴其功而稱頌之維欲湮淪無彰而其可得乎鄙之  
東南有村曰甯曲右高阜左平野清渭經其北太白當  
其南厥田沃壤物產蕃茂則富庶甲於境內者也然土  
厚而泉清人藏於井汲賴有流水繚於藩籬門庭之間  
為斯民之大便余云此齊相甯戚所導之水也相之故

卷二十一

宅遺址猶有存者焉名之甯曲者自此始矣又村之東  
北有二塚曰相之塚也歲時祭祀故俗相傳禮無少衰  
蓋思其德而敬其塚猶人慕羊公之德而淚峴山之碑  
也或曰初相嘗往於南山下中道遇汲者問之知其艱  
於獲水乃惻然作意矚矚原順夫地勢渠而浚之决  
赤谷之水北過於亮伏暨李義村又北過於吳家村以  
至於甯曲又析水之數分入留香千董延其水之所行  
及所流之多寡二者有常無相爭奪使上下居民均得  
食用不假於遠負而深汲逸其所勞而易其所難噫賢  
者之舉其利溥哉降及後世古道寢淫淫風殄滅眾暴  
寡強陵弱瀕於上流者盜夫其水再於已而遺於眾使

夫居末流者當暑首不得涓滴以相濡構怨連禍訟於  
有司者積年不絕然則始之所以養人者今適足以害  
人是豈前賢導水之意哉夫智者創物則能者述焉明  
者作法則愚者守焉後之人當修廢革弊納民於軌度  
以利其心志以息其愚陵均水利於室家不亦懿乎儒  
生劉文秀者乃甯曲土人也世号富家目擊其事慨然  
有澄清兼善之志遂哀眾具牒詣有司以請曰夫民之  
用水固有定制自下而上疆不得陵弱富不得兼貧尊  
其次序周而復始重其罰以防於姦邪明其禁以示於  
弗渝然後水之利可均民之訟可息不惟發揚賢相便  
民之餘休却亦副 國家張官听以為民之意也時

卷二十一

治郿者皆賢深然其辭判而授之一日劉與鄉友於哀  
命以為記哀曰夫述一事紀一功當在於俊才傑士其  
淺識寡學者將何益哉牢讓數日竟不見察褒寓居於  
教坊常往來於甯曲素辱諸公之厚矚辭不獲已於是  
退而援毫以書其故老之听云尔二曲高褒記 隴東  
進士康節篆額 雨金進士張待舉書丹 邵陽馮善  
刊 武節將軍行恒州郿縣尉張住哥 武義將軍行  
恒州郿縣簿謝恩 宣武將軍行恒州郿縣丞騎都尉  
周元 輔國上將軍行鳳翔路恒州郿縣令口口 院  
軍民都彈壓金源郡護國軍開國侯食邑一千戶食實  
封一百戶完顏九住 興定五年冬下元日張通蕭德



趙勝徐忠段濟張新蕭吉蕭林姚珪張維李儀江張宏  
李彬本院主僧法斌道士岳欽禮真同立石

碑陰圖

甯相擬與食水之圖 爰自上祖鄉老傳亞子孫以貽

後代繼志不絕食用至今 蕭松 蕭機 劉忠 張

再成 張挽 蕭彥 蕭憲 張進 張達 韋方

韓全 劉儀 劉演 劉進 萬俟輝

雪凝九夏凍霜寒俯壓塵口地口寬甯相决渠千古潤

物華豐美自長安 凡願食用水者碑有名不願者無

名 本社同立石人姓名于後 蕭全 張海 張端

張玉 萬俟口 呂義 姬平 于存 韋進 張

房 劉玘 張苙 孫干 郭政 趙口 肅德 趙

唯 成直 劉安 蕭口 張温 張祐 蕭安 魏

堅 張口 張昇 張茂 劉玉 木張平 趙口

齊 臻 成全 蕭再立 魏全 汪口 趙斌 劉仲

張直 劉潤 張口 索堅 邢辛 劉口 頭 李

平 王口 宋海 劉通 王通 董德 貢口 董

立 李端 楊政 劉直 口口 董平 李闡 張

平 張用 劉口 口口 郭真

甯曲水即金渠之上流自赤谷來者自甯曲以上為  
居民食水以下則灌田為金渠蓋因其地多砂不能  
鑿井故引山水以資用迄今猶然碑稱為齊相甯威

所開無所依據不足信也 關中金

重刻坊口白樂天詩

高三尺八寸廣二尺二寸上題白樂天詩四字字體  
四寸二行正書詩九行行十七字前後署款凡四行  
並行書在河

白樂天詩

河南尹白居易

濟源山水好老尹知之久常日聽人言今秋入吾手孔  
山刀劔立沁水龍蛇走危磴上懸泉澄灣轉坊口鹿明  
見深厓淨綠無纖垢仙棹浪悠揚塵纓風抖擻巖寒松  
柏短石古莓苔厚錦坐疊高低翠屏張左右雖無安石  
妓不乏文舉酒談笑逐身來管絃隨事有時逢杖錫容

卷二十一

或值垂綸叟相與澹忘歸自辰將及酉公門欲返駕溪  
路猶回首早晚重来游心期罷官後

大和五年九月二十六日

大金元光元年九月一日遙授昌武軍節度判官

獻臣重錄 前王屋縣主簿邢可大立石 巨鑿刊

按樂天坊口詩作於唐文宗大和五年當時正書

石刻附刻馮宿詩金石錄目唐白居易游濟源詩

是也後三百九十二年重錄立石馮宿詩無考矣

金主珣以河南為中京濟源坊口在其境內改元

元光之歲即宋寧宗嘉定十五年也白香山集列

此首於後集格詩題云遊坊口懸泉偶題石上并



詩中澄澹轉枋口皆作坊口錦坐疊高低句疊字  
作纓並誤

印公開堂疏

行書在陝西  
鄠縣草堂寺

陝面東路京兆府謹請印公堂頭作本寺山主任持為  
國開堂祝延 聖壽者 伏以法有無邊之義均度  
有情佛開不二之門動歸真諦故能仁以有為闡教達  
磨以直指明心末法以來開士稀有麗行阿師笑禪為  
室寐獨頭忝客諒教為思惟干戈交持戶牖自闢餅口  
釵釧舉稱異金酥酪醍醐各誇一味聖維時遠道待人  
弘敬惟印公堂頭幼歷講筵長叅性理其饒益足以資

卷二十金

四

後學其談辨足以應無窮鄉里之所歸依天龍之所回  
向而况逍遙古刹宇宙福田本羅什譯經之場寔定慧  
談空之境口遺眾欲或墜家風眷圭峯一帶林泉竟往  
為主而曹溪千載衣鉢忍使絕傳願振一音俯矜再請  
謹疏 元光二年二月中有京兆日疏 朝列大夫京  
兆府判傅差出 少中大夫通授鄠州刺史兼京兆府  
治中裴滿差出 同知 內族昭武大將軍宣權統  
軍使兼知府事完顏  
碑末所書內族昭武大將軍宣權統軍使兼知府事  
完顏者完顏阿打也關中金  
辨正大師與公僧錄銘

元光二年十二月僧方亨撰義金象額徐又正書  
在鄠縣草堂寺

唐太宗贊三藏羅什詩

正書在陝  
西鄠縣

草堂詩 唐太宗皇帝贊姚秦三藏羅什法師  
秦朝朗現聖人星遠表吾師德至靈十萬流沙來振錫  
三千弟子共翻經文舍金玉知無朽舌似蘭蓀尚有馨  
堪嘆逍遙菌裏事空餘明月草青青 維那僧定瑞  
副寺僧祖瞻 祖盼 監寺僧祖口 祖曦 正大乙  
西歲仲冬望日主持傳法沙門義金重錄立石 長安  
樊世亨刊

卷二十金

四

草堂寺趙閑閑詩

行書在陝  
西鄠縣

遊草堂  
幾家籬落掩柴關盡在浮嵐擁翠間栢堦明邊通白水  
竹稍缺處補青山 下馬來尋題壁字拂塵先讀草堂  
碑平生最愛圭峯老惟有裴公無愧肆 逍遙園後  
羅木曾見春秋幾變更落葉蕭蕭風雨後却疑當日  
經聲 南山深鎖翠微空寺在南山十里東祇恠 未  
衣袖濕不知身在翠微中 南山常讀退之詩未說煙  
雲潤色之要看山光如潌黛更須留待雨晴時 閑閑  
趙禮部 先生辭翰爭輝曜騰天下孰不仰之以謂極



肅美矣然此特窺一斑則未觀其全也 先生以道學  
發其本源涵泳既久妙入聖人之心法及乎得志思與  
天下共之遂取前賢箋注有力於聖教者以清俸刊行  
之俾雕章繪句之流知所歸宿庶乎士風魯變薄俗復  
厚此 先生之望也正大乙酉季冬奉使夏臺迴游草  
堂題詩七章咸陽懷古二章寺主義金侏諸貞石 用傳  
不朽姑此惡語以紀其實使觀詩者因一得三又知  
先生深造於道兼善於人也丙戌仲夏中伏鑑山方亭  
謹跋 正大三年立秋日住持沙門義金上石  
閑閑詩行書清矯惟詩云南山常讀退之詩不及烟  
雲潤色之余謂橫雲詩平凝點點露岫案韓詩云

卷二十金

點點露遠岫青藜記韓公固常道及閑閑或偶未審

耳後錄

閑閑居士趙秉文自號也秉文字周臣滄陽人登大  
定二十五年進士官至禮部尚書金史有傳劉祁歸  
潛志云秉文詩與書皆法子端後更學太白東坡

金石錄

金石續編卷二十終

金石續編卷第二十一 外國

武進陸燿燾纂

太倉陸增祥校訂

高麗

劉仁願紀功碑

正書在朝鮮國 忠清道扶餘縣

龍御天必藉風雲之力聖人膺運亦待將帥之功方  
石口口於口口口東馳聲於強其能繼口口口詠者惟  
有劉將軍乎君名仁願字士元雕陰大城人也十土開  
家口口建旆於東國不茅錫壤王孫杖節於北疆三楚  
盛其衣襟六郡稱其軒冕不枝布葉可略而言高祖口  
口口常侍口口遠將軍徐州大中正彭城穆公屬魏室

卷二十一 外國

爾朱陵虐東京口喪口口西遷陪奉參與從居關內尋  
除鎮北大將軍持節都督河北諸軍事綏州刺史因官  
食口仍口居口口鼓口口口口北州之望曾祖平鎮  
北大將軍朔方郡守綏州刺史上開府儀同三司襲爵  
彭城郡開國公祖懿周驃騎大將軍儀同三司使持節  
綏州諸軍事綏州總管口州刺史彭城郡開國公父大  
俱 皇朝使持節同綏二州總管兼四州諸軍事綏  
州刺史尋遷都督左武衛將軍右驍衛大將軍勝夏二  
州道行軍總管冠軍大將軍領軍大將軍上柱國別封  
口城郡開國公並桂馥蘭芬金貞玉朗名高大樹譽著  
詞林珪璋閎闊見於斯矣公口口河口資靈嶽瀆牆宇



毅峻孝敬日躋命偶昌期逢時遇主欽明啟運光宇普  
天皇乃聖乃神乃文乃武并吞六合席卷八荒  
博訪羣材用康大夏英髦特達幽顯必臻君以地蔭膏  
腴門承勲業令聞之譽僉議攸歸起家為宏文館學士  
從出遊手格猛獸□□□□□□□□□□□□□□□□  
太宗深歎異之特加賞賜即降殊恩詔入仗內供奉貞觀十九年  
太宗親馭六軍省方遠碣千乘雷動萬馬雲屯□□□□  
回囚其君長舉兵稱亂□□□□□□□□□□□□□□  
斯怒隄行天伐兵鋒初到若火□□□□□□東蓋牟□□

卷二十一 外國

真俘其甲卒一十六萬君身預戎旃日奉羈勒前茅後  
殿每陣先登摧強陷堅同於拉朽戰勝功定□□□□  
三百隻並是供奉御仗特加褒異遼東□□□□□□  
功加□□□□□□□□□□□□□□□□□□□□  
別□黎陽縣開國公擢授右武衛鳳鳴府左果毅都尉  
壓領□□□□□□□□□□□□□□□□□□□□  
公李勣經略延陀並迎接車邊安撫九姓鐵勒行還改  
授右□□□□□□□□□□□□□□□□□□□□□□  
事除名其年更授右武衛□□□□□□□□□□□□□□

年 太宗宮車晏駕宗廟社稷不可一日無□  
儲皇諒圖纂戎繼極 缺 周邦雖舊厥政惟新凡百庶官  
勉修其職君以勇略見知材明被用未踰朞月又蒙  
今上驅使未幾二年更入鐵勒無慰行 缺 勅簡折衝  
果毅宏明堪統領者隨機處分君受□□經略頻度遼東  
葱山道行軍子經略隨盧國公程知節討□□賀魯還從  
幸洛陽顯慶元年遷左驍衛郎將二年應詔舉文武高  
第升進三階復命鐵勒安撫四年入吐谷渾及吐祿宜  
勞五年授嶠夷道行軍子總隨邢國公蘊定方平破百  
濟執其王扶餘義慈並太子隆及佐□□□率以下七百  
餘人自外首領古魯郡大秦武進扶餘□□生受延爾普

卷二十一 外國

羅等並見機而作立功歸順或入趨 □□闕或外□□  
君為都護兼知留鎮新羅王春秋亦遣少子□□泰同域  
固守雖夷夏有殊長幼懸隔君綏和接待恩若弟兄功  
業克就蓋由於□□然□周武平殷商奄紀叛漢定西域  
疏勒被圍餘風未殄人懷草寇蠻貊之俗易動難安况  
北方通寇元末未附既見雕戈東邁錦纜西浮妖孽侏  
張仍圖返逆即有偽僧道琛偽將率鬼室福信出自閭  
菴為其魁首招集狂狡堡據任存烽屯狼起弥山滿谷  
假名盜□並号將軍聚城破邑漸入□□部湮井刊木壞  
宅焚廬所過殘滅略無遺進凶威既逼人皆脅從布棚



連營攻圍留鎮雲梯俯瞰□□旁通擊石飛□星奔雨  
落晝夜連戰朝夕□□□□□□□□□□然高枕  
不與爭鋒堅甲利兵□□□□□□□□其弊賊等曠日  
持久力竭氣衰乃陰行間謀際其□卒墮擒下

年月缺攷唐書東夷傳當在龍朔麟德之間

吳縣潘氏攷為龍朔元年陸增祥志

新羅國王金法敏碑

正書在朝鮮慶尚道慶州府善德王陵下

新羅文武王陵之碑

神靈命缺派鯨津氏映三山之關東拒開梧之境南

卷二十一 外國

鄰□桂之□□接黃龍駕朱蒙缺承白武仰缺間盡善

其能名實兩濟德位兼隆地跨八負勲超三□巍巍蕩

蕩不可得而稱者我新羅缺君靈源自曾繼昌基於火

官之后峻構方隆由是克□□枝載生英異稔侯祭天

之胤傳七葉以缺焉十五代祖星漢王降質圓穹

誕靈仙岳肇臨□□似對玉欄始蔭祥林如觀石紐坐

金輿而缺大王思術深長風姿英拔量同江海威若雷

霆□地□□□方卷跡停烽罷候萬里澄氣克勤開缺

簡□之德內平外成光大之風迺安遠肅□功盛□□

□於將來疊粹凝貞垂裕於後裔缺挹□舍謙乃聖括

之奇恩以撫人寬以御物□□□知其際承德者咸

識其鄰聲溢間河缺峯而疎幹契半干而誕命居得一  
以□□照惟幾於丹府義符性興洞精鑿缺恬□輔質  
情源湛々吞納□□襟□□□□□握話言成範容  
止可觀學綜古缺之訓姬室拜橋梓之缺大唐太宗文

武聖皇帝應鴻社缺宮車晏駕過密在辰以缺舜海而

雷有截懸堯景以燭無垠缺著□□□□而光九列掌天

府以缺感通天使息其青蘋安然利涉缺近違鄰好頻

行首鼠之謀外信缺熊津道行軍大總管以君王缺列

陣黃山媚聚鷗張欲申距缺至賊都元惡泥首棘門佐

吏缺三年而已至龍朔元年缺所寶惟賢為善最樂悠

仁缺朝野懽娛縱以無為無缺貺更與泰伯之基德缺

卷二十一 外國

之風北接挹婁蜂缺詔君王使持節缺軍落於天上旌

缺之謀出如反手巧缺丸山有紀功之將以缺直九合

一匡東征西缺宮前寢時年五十六缺牧哥其上狐兔

穴其傷缺燒葬即以其月十日火缺妣天皇大帝缺王

禮也君王局量缺國之方勤恆於八政缺歸乃百代之

賢王寔千缺清微如士不假三言識駿缺而開治髮髯

濛梁延錦石以缺之賓聆嘉聲而霧集為是朝多缺即

入昇忘歸射熊莫返太子雞缺丹青洽於麟閣竹帛毀

於芸臺缺餘下拜之碣迺為銘曰

侍星精缺域千枝延照三山表色盛德遙傳缺道德

像棲梧缺允武允文多才多藝憂人吞煙尊缺九伐親



命三軍缺威恩赫奕茫、沮滅聿來充後裔缺欽風丹  
甌屢出黃 鎮空缺雄赤鳥呈災黃熊表崇俄隨風燭  
忽缺命契真貴道賤身欽味釋 葬以積薪缺滅粉骨  
鯨津嗣主允恭因心孝友罔缺鴻名與天長兮地久

唐開耀間立

顧氏之謙云韓訥儒書金□□撰文陸增詳志

秦德寺鍾銘

二十四行行三十字  
正書陽文在高麗

聖德大王銅鍾之銘

朝散大夫兼太子朝議郎翰林郎金弼奚奉 教撰  
夫至道包含於形象之外視之不能見其原大音震動

卷二十一 外國

於天地之間聽之不能聞其響是故憑開假說觀三真  
之奧載懸舉神鐘悟一乘之圓音夫其鍾也稽之佛生  
則驗在於蜀賦尋之常鄉則始制於鼓延空而能鳴其  
響不竭重為難轉其體不蹇所以 王者元功克銘  
其上羣生離苦亦在其中也伏惟  
聖德大王德共山河而並峻名齊日月而高懸舉忠良  
而撫俗崇禮樂而觀風野務本農市無濫物時嫌金玉  
世尚文才不意子虛有心老誠四十餘年臨邦勤政一  
無干戈驚擾百姓□□四方鄰國萬里歸賓惟有欽風  
之望未曾飛矢之窺燕秦用人齊晉替霸豈可並輪雙  
轡而言矣雙樹之期難測千秋之夜易長冥駕已來於

今三十四年也頃者

孝嗣景德大王在世之日

繼守不業監撫庶機早隔

慈規對星霜而起戀

重違

嚴訓臨闕殿而增悲追遠之情轉悽益魂

之心更切敬捨銅一十二萬斤欲鑄大鍾一口立志未

成奄為就世今

我聖上行合

祖宗意符

至理殊祥異於千古今德冠於當時六御龍雲蔭洒於  
玉階九天雷鼓震響於金闕草木之林離、乎外境非  
煙之色煥、平京師此則報茲誕生之日應其臨政之  
時也仰惟大君恩若地平化黔黎於仁教心如天鏡獎  
人子之孝誠是知朝於元舅之賢夕於忠臣之輔無言  
不擇何行有德乃願遺言遂成宿意尔其有司辦事工

卷二十一 外國

匠畫模歲次大淵月惟大呂是時日月借暉陰陽調氣  
風和天靜神器化成狀如嶽立聲若龍吟上徹於有頂  
之巔潛通於無底之下見之者稱奇聞之者受賜願茲  
妙因奉翊 尊靈聽普聞之清響登無說之法筵  
契三明之勝心居一乘之真境乃至瓊華之叢共金柯  
以永茂邦家之業將鐵圍而弥昌有情無識慧海同波  
成出塵區並昇覺路臣弼奚文拙無才敢奉 聖  
詔貸班超之筆隨陸佐之言述其 明旨銘記於鐘  
也其詞曰  
紫極懸象黃輿啓方山河鎮別區宇不張東海之上衆  
仙所蔽地居桃壑界接扶桑爰有我國合為一鄉元元



聖德曠代弥新妙、清化遐迩克臻將恩被遠與物均  
霽茂矣千葉安乎萬倫愁雲忽脫慧日無春恭、孝嗣  
繼業於機治俗仍古移風豈違日思嚴訓常慕慈輝更  
以修福天鐘為祈偉哉我后盛德不輕寶瑞頻出靈符  
每生主賢天佐時泰國平追遠惟勤隨所願成乃願遺  
命于斯焉鐘神人獎力珍器形容震威賜谷清韵朔峯  
聞見俱信芳緣允鍾能保魔鬼救之魚龍圓空神體方  
現聖蹤永是鴻福恒、轉重

大曆六年歲次辛酉十二月十四日鑄鐘

按大曆六年是辛亥辛酉是建中二年傳寫之

誤抑碑有誤耶詳志

卷二十一 外國

八

寶林寺普照塔銘

正書在  
高麗

新羅國武州迦智山寶林寺謚普照禪師靈塔碑銘

朝請郎守定邊府司馬賜緋魚袋金穎撰

聞夫禪境元寂正覺希夷難測難知如空如海故龍樹  
師子之尊者喻芭蕉於西天宏忍惠能之祖師譚醍醐  
於震旦蓋掃因果之跡離色相之鄉登大牛之車入罔  
象之域是以智光遠照惠澤遐流灑法雨於昏衢布慈  
雲於覺路見空者一息而越彼邪山有為則永劫而滯  
於黑業矧乎末法之世像教紛紜罕契真空互持偏見  
如攀水求月搓繩繫風徒有勞於六情豈可得其至理

其於衆生為舍耶舍耶為衆生衆生不知在舍耶法界  
之中縱橫造業舍耶亦不知衆生在苞舍之內湛然常  
寂豈非迷耶如此迷者大不迷矣知其迷者惟我禪師  
乎或謂此說為濩落之言吁道經云上士聞道崇而奉  
之中士聞道若存若亡下士聞道撫掌而笑不笑不足  
以為道也此之謂矣禪師諱體澄宗姓金熊津人也家  
承令望門襲仁風是以慶自天鍾德從嶽降孝義旌表  
於鄉里禮樂冠蓋於軒裳者也禪師託體之年尊夫人  
夢日輪駕空乘光貫腹因之驚悟遂覺有懷及逾暮月  
不之誕生尊夫人追尋瑞夢誓禱良因膳徹服脩飲斷  
醪醴胎訓淨戒隲事福田由是克解分蔭之憂允叶美

卷二十一 外國

九

璋之慶禪師貌雄嶽立氣潤河靈輪齒自然金髮特異  
閭里聲歎親戚咸驚從極祿之年宛有出塵之趣登船  
亂之歲永懷捨俗之緣二親知其富貴難留財色莫繫  
許其出家遊學策杖尋師投花山勸法師座下聽 為  
業摠衣請益夙夜精勤觸目無遺歷耳必記常以 治  
羸鄙藻練僧儀積仁順而煩惱蠲除習虛靜而神通妙  
用超然出衆卓尔不羣後以大和丁未歲至加良峽山  
普願寺受具戒一人壇場七宵行道俄有異雉忽尔馴  
飛有稽古者曰昔向陳倉用顯霸王之道今來寶地將  
興法主之徵者焉初道儀大師者受心印於西堂後歸  
我國說其禪理時人雅尚經教與習觀存神之法未臻



其無為任運之宗以為虛誕不之崇重有若達摩不過  
梁武也由是知時未集隱於山林付法於廩居禪師居  
雪山億聖寺傳祖心闢師教我禪師往而事焉淨修一  
心求出三界以命非命以軀非軀禪師察志氣非偶素  
槩殊常付元珠授法印至開成二年丁巳與同學貞育  
虛曾等路出滄波西入華夏叅善知識歷三五州知其  
法界嗜欲共同性相無異乃曰祖師所說無以為加何  
勞遠適止足意與五年春二月隨平盧使歸舊國化故  
鄉於是檀越傾心釋教繼踵百川之朝鼇壑羣領之宗  
鷲山未足為喻也遂次武州黃壑蘭若時大中十三禩  
龍集於析木之津憲安大王即位之後年也大王聆風

卷二十一 外國

仰道勞於夢魂願闢禪扉請入京轂夏六月教遣長沙  
縣副守金彦卿賫茶藥迎之所以處雪巖之安兼屬結  
戒之月託淨名之病陳六祖之辭冬十月教又遣道俗  
使雲巖郡僧正連訓法師奉宸馮瑄等宣諭綸旨請移  
居迦智山寺遂飛金錫遷入山門其山則元表大德之  
舊居也表德以法力施於有政是以軋元二年特教植  
長生標柱至今存焉宣帝十四年仲春副守金彥卿夙  
陳弟子之禮嘗為入室之賓滅清俸出私財市鐵二千  
五百斤鑄盧舍那佛一軀以莊禪師所居梵宇教下望  
水里南等宅共出金一百六十分租二千斛助充喪飭  
功德寺隸宣教省咸通辛巳歲以十方施資廣其禪宇

慶畢功日禪師蒞焉虹之與蜺貫徹堂內分輝耀室渥  
彩燭人此乃堅牢告祥災逆表瑞也廣明元年三月九  
日告諸依止曰吾今生報業盡就六兆成汝等當善護  
持無至墮息至孟夏中旬二日雷電一山自西至戌十  
三日子夜上方地震及天曉右脇臥終享齡七十有七  
僧臘五十二於是弟子英惠清與等八百餘人義深考  
妣情感軋坤追慕攀號聲動溪谷以其月十四日葬於  
王山松臺壘塔安厝嗚呼禪師名留於此魂魄何之生  
離五濁超十八空樂寂滅而不歸遺法林而永秀豈惟  
濟生靈於沙畝實亦裨聖化於三韓禮云別子為祖康  
成注云子若始來在此國者後世以為祖是以達摩為

卷二十一 外國

唐第一祖我國則以儀大師為第一祖居禪師為第二  
祖我師為第三祖矣中和三年春三月十五日門人義  
車等籌集行狀遠詣王居請建碑銘用光佛道聖上慕  
真空之理閱嚴師之心教所司定謚曰普照塔号彰聖  
寺額寶林褒其禪宗禮也翌日又詔微臣修撰碑讚垂  
裕後人臣兢惶承命直筆為詞但以供奉宸衷敢避文  
林嗤哂詞曰  
禪心不定兮至理歸空如活琉璃兮在有無中神莫通  
照兮鬼其敢衝守無不足兮施之無窮劫盡恒沙兮妙  
用靡終一粟廓舍卮苞育萬物蠢蠢眾生違舍耶律二  
既用體復誰是佛迷之又迷道乃斯畢其大哉禪師生



平海域克鍊菩提精修惠德觀空離空見色非色強稱  
為印難名所得其有為世界無數因緣境求神動風起  
波翻須調意馬勒伏心猿以斯為寶施於後賢其乘波  
若舟涉愛河水彼岸既登惟佛是擬牛車已到火宅任  
燬法相雖存哲人其萎其叢林無主山門若空錫放衆  
虎鉢遺羣龍惟餘香火追想音容刊此貞石祀法將雄  
其六

中和四年歲次甲辰季秋九月戊午朔旬有九日丙  
子建

按顧氏之謙云金遠書七行以下金彥卿書金  
穎文碑在朝鮮長興陸增祥志

卷二十一 外國

雙谿寺真鑿銘

高八尺六寸廣四尺二寸三寸  
八行行七十字正書在高麗

有唐新羅國故知異山雙谿寺

教謚真鑿禪師

碑銘并序

前西國都統巡官承務郎侍御中內供奉賜紫金魚  
袋崔致遠奉 教撰并書 額

夫道不遠人、無異國是以東人之子為釋為儒口也  
西浮大洋重譯從學命寄剝木心懸寶洲虛往寶歸先  
難後獲亦猶采玉者不悞崑崙之峻採珠者不辭飄壑  
之深遂得慧炬則光融五乘嘉肴則味飫六籍競使千  
門入善能令一國興仁而學者或謂身壽與闕里之設

教也亦流異體圓鑿方枘互相矛盾守滯一隅嘗試論  
之說詩者不以文害辭不以辭害志禮所謂言豈一端  
而已夫各有所當故廬峯慧遠著論謂如來之與周孔  
發致雖殊所歸一揆體極不兼應者物不能兼受故也  
沈約有云孔發其端釋窮其致真可謂識其大者始可  
與言至道矣至若佛語心法固之又固名不可名說無  
可說雖云得月指或坐忘終類係風影難行捕然涉遐  
白迹取譬何傷且尼父謂門弟子曰予欲無言天何言  
哉則彼淨名之默對文殊善逝之密傳迦葉不勞鼓舌  
能叶印心言天不言捨此奚適而得遠傳妙道廣耀吾  
鄉豈異人乎禪師是也禪師法諱慧昭俗姓崔氏其先

卷二十一 外國

漢族冠蓋山東隋師征遠多沒驪貊有降志而為遐眈  
者爰及 聖唐囊括四郡今為全州金馬人也父

曰昌元在家有出家之行母顧氏嘗畫假味夢一梵僧  
謂之曰吾願為阿彌之子因以瑠璃鬘為寄未幾娠禪  
師焉生而不啼迺挺銷聲息言之勝牙也既亂從戲  
必煢葉為香采花為供或西嚮危坐移晷未嘗動容是  
知善本固百千劫前所栽植非可鼓而及者自非口弁  
志切反哺跬步不忘而家無斗儲又無尺壤可盜天時  
者口腹之養惟力是視乃裨販媿隅為贍滑甘之業手  
非勞於結網心已契於忘筌能豐啜菽之資允叶采蘭  
之咏暨鍾鐺棘負土成墳迺曰鞠育之恩聊將力報希



徵之旨蓋以心求吾豈匏瓜壯齡滯跡遂於貞元廿年  
詣歲貢使求為榜人寓足而泛多能 事視險如夷揮  
楫慈航超截苦海及達彼岸告國使曰人各有志請從  
此辭遂行至滄州謁神鑿大師投體方半大師怡然曰  
戲別匪遙喜再相遇遽令剗染頓受印契若火法燦艾  
水注卑遠然徒中相謂曰東方聖人於此復見禪師形  
兒黥然衆不名而目為黑頭陀斯則探因處默真為漆  
道人後身豈比夫邑中之黔能慰衆心而已哉永可與  
赤鬚青眼以色相顯示矣元和五年受具於嵩山少林  
寺瑠璃壇則醒善前夢宛若合符既鑿戒珠復歸橫海  
聞一知十苗絳藍青雖止水澄心而斷雲浪跡粵有鄉

卷二十一 外國

僧道義先訪道於華夏邂逅適願西南得明四遠泰尋  
證佛知見義公前歸故國禪師即入終南登萬仞之峯  
餌松實而止觀寐者三年後出紫閣當四達之道織  
芒屨而廣施幢者又三年於是苦行既已修他方亦  
已遊維日觀空豈能忘本乃於大和四年來歸大覺上  
乘昭我仁域 興德大王飛鳳筆迎勞曰道義禪師歸  
已歸止上人繼至為二菩薩昔聞黑衣之傑今見縷褐  
之英弥天慈威舉國欣賴真人行當以東雞林之境成  
吉祥之宅也始憩錫於尚州露岳長柏寺暨門多病來  
者如雲方丈雖寬物情自隘遂步至康州知異山有數  
伶菟哮吼前導避危從坦不殊前騎從者無所怖畏參

大如也則與善無畏三藏結夏靈山猛獸前路果入山  
穴見牟尼立像死同事跡彼竺曇猷之扣睡馬頭令聽  
經亦未專傲於僧史也因於花開谷故三法和尚蘭若  
遺基纂修堂宇儼若化成泊開成三年 愍哀大  
王驟登寶位深託因慈降聖書餽齋費而別求見願禪  
師曰在勤修善政何用顛為使復于 王聞之愧  
悟以禪師色空雙泯定惠俱圓降使賜号為慧昭昭字  
避

卷二十一 外國

聖祖廟諱易之也仍貫籍于大皇龍寺徵訪京邑星使  
往復者交轡于路而岳立不移其志昔僧稠拒元魏之  
三召云在山行道不爽大通樓幽養高異代同趣居數  
年請益者稍麻成列殆無維地遂歷銓竒境得南嶺之  
麓爽嶺居最經始禪廬却倚霞岑俯腔雲澗清眼界者  
隔江遠岳爽耳根者迸石飛湍至如春谿花夏徑松秋  
壑月冬嶠雪四時變態萬象交光百嶺和唵千巖競秀  
嘗遊西土者至止咸愕視為遠公東林移歸海表蓮花  
世界非凡想可擬壺中別有天地則信也架竹引流環  
階四注始用玉泉為勝屈指法園則禪師乃曹溪之因  
孫是用建六祖影堂彩飾粉墉廣資導誘經所謂為悅  
衆生故綺錯繪衆像者也大中四年正月九日詰旦告  
門人曰萬法皆空吾將行矣一心為本汝等勉之無以  
塔藏形無以銘紀跡言竟坐滅報年七十有七積夏四



十一于時天無纖雲風雲欬起虎狼號咽杉枯變衰俄而紫雲騎空中有彈指聲會葬者無不入耳則梁史載褚侍中翔嘗請沙門為母疾祈福聞空中彈指聖感真應豈誣也哉凡志於道者寄聲相弔未亡情者銜悲以泣天人痛悼斷可知矣靈幽隱預使備具弟子法諒等號奉色身不踰日而窆於東峯之冢遵遺命也禪師性不殷樸言不由機服煖組腐食甘糠藜芋菽雜糅蔬佐無二貴達時至曾不異饌門人以墀腹進難則曰有心至此雖糲何害尊卑牽穉接之如一每有王人乘脚傳命遙析法力則曰凡居王土而戴佛日者孰不傾心護念為君貯福亦何必遠汚

卷二十一 外國

十六

綸言於枯木朽株傳乘之飢不得飽渴不得飲吁可念也或有以胡香為贈者則以瓦載煇灰不為丸而炳之曰吾不識是何臭虔心而已復有以漢茗為供者則以薪鬻石金不為屑而貢之曰吾不識是何味滿腹而已守真忤俗皆此類也雅善梵唄金玉其音側調飛聲爽快哀婉能使諸天歡喜永於遠地流傳學者滿堂誨之不倦至今東國習魚山之妙者竟知掩鼻效玉泉餘響豈非以聲聞度之之化乎禪師泥洹當文聖大王之朝上側僊襟持寵淨謚及聞遺戒愧而寢之越三紀門人以陵谷為慮扣不朽之緣於慕法弟子內供奉一吉千揚音方崇文臺鄭詢一斷金為

心勒石是請

獻康大王恢烈至化欽仰真宗追謚真鑒禪師大空靈塔仍許篆刻以永終馨懿乎日出賜谷無幽不燭海岸植香久而弥芳或曰禪師垂不銘不塔之戒而降及西河之徒不能確奉先志求之與抑與之與適足為白珪之玷嘻非之者亦非也不近名而名彰蓋之力之餘報與其灰滅電絕曷若為可為於可為之時使聲振大千之界而龜未戴石龍遷昇天今上繼興填麓相應義詣付囑善者從之以隣岳招提有玉泉之號為名所累眾耳致或將俾奔同即異則宜捨舊從新使跡其寺之所枕倚則以門臨複澗為對乃錫題為雙溪

卷二十一 外國

十七

焉申命下臣曰師以行顯汝口又進宜為銘致遠拜手曰唯退而思之頃捕名中州嚼腴咀雋於章句間未能盡醉衝鐔唯愧深陰泥豈况法離文字無地措言苟或言之北轅適郢第以國主之外護門人之大願非文字不能昭乎羣目遂敢身從兩役力效五能雖石或憑焉可慚可懼而道強名也何是非掘筆咸鋒則臣豈敢重宣前義謹札銘云杜口禪那歸心佛隨根熟菩薩之廢宅猛探厓窟遠泛鯨波去傳秘印來化斯羅尋幽選勝卜築巖磴水月澄懷雲泉寄與山與性窈谷與梵應觸境無核息換是證道贊五朝威摧眾妖然垂慈蔭顯拒嘉招海自飄蕩



山河動搖無思不服□□□□□□□□必偷風  
雨如晦始終一致慧柯方秀法棟俄洞壑凌涼煙蘿  
憔悴人亡道存終不可誤□士陳願大君流恩燈傳海  
裔塔聳雲根天衣佛石永耀□門僧慶榮刻字

羅麗琳  
現考

當在光啓

趙氏義卿海東金石存云崔致遠入唐求學登  
乾符二年第光啟中歸國卒諡文昌侯從祀高

麗文廟陸增  
祥志

聖住寺朗慧塔銘

卷二十一 外國

高一丈一尺廣六尺二寸五寸  
八行行九十六字正書在高麗

有唐新羅國故兩朝國師教謚大朗慧和尚白月葆光  
之塔碑銘并序

淮南入本國送國信詔書等使前東面都統巡官承  
務郎侍御史內供奉賜紫金魚袋臣崔致遠奉教撰  
帝唐崩亂以正功易元以文德之年暢月、缺之七日  
日蘇咸地時海東兩朝國師禪和尚盥浴已跌坐示成  
國中人如喪左右目矧門下諸弟子乎嗚呼應東身者  
八十九春服西戒者六十五夏去世三日倚繩座儼然  
面如生門人詢又等號奉遺躰假禪室中上聞之震  
悼使駛弔以書賻以穀所以資淨供而贍元福越二年

攻石封層家聲聞玉京菩薩戒弟子武州都督蘇判鑑  
執事侍郎寬柔貝江都護咸雄全州別駕英雄皆王孫  
也維城輔君德險道賴師恩何必出家然後入室遂與  
門人昭元大德釋通賢四天王寺上座釋慎符議曰師  
云亡君為慟奈何吾儕忍灰心木舌缺緣飾在式之義  
乎迺白黑相應請贈謚暨銘塔教曰可旋命王孫夏官  
正卿禹珪台桂苑行人侍御史崔致遠至蓬萊宮因得  
並琪樹上瑤墀踞埃命珠箔外上曰故聖住大師真一  
佛出世昔文考康王咸師事福國家為日久余始克續  
承願繼餘先志而天不憖遺益用悼厥心余以有大行  
者授大名故追謚曰大朗慧塔曰白月葆光乃嘗面宵

卷二十一 外國

絲染錦歸頤文考選國子命學之康王視國士禮待之  
若宜銘國師以報之謝曰主臣殿下恕粟饒浮秕桂飽  
餘簪俾報德以文固多天幸第大師於有為澆世演無  
為秘宗小臣以有限麼才紀無限景行弱軀載重短綆  
汲深其或石有異言龜無善頌決叵使山輝川媚反虞  
得林慙澗愧請筆路斯避上曰好讓也蓋吾聞國風善  
則善已然苟不能是惡用黃金榜為尔勉之遽出書一  
編大如椽者俾中涓授受乃門弟子所獻狀也役口之  
西學也彼此俱為之而為師者何人為役者何人豈心  
學者高口學者勞耶故古之君子慎所學抑心學者立  
德口學者立言則彼德也或憑言而可稱是言也或倚



德而不朽可稱則心能遠示乎來者不朽則口亦無慙  
乎昔人為可為於可為之時復焉敢膠讓乎篆刻始繹  
如椽狀則見大師西遊東返之歲年稟戒悟禪之因緣  
公卿守宰之歸仰像殿影堂之開朔故翰林郎金立之  
所撰聖住寺碑叙之詳矣為佛為孫之德化為君為師  
之聲價鎮俗降魔之威力鵬顯鶴歸之動息贈大傳獻  
康大王親製深妙寺碑錄之備矣願腐儒之今作也止  
宜標我師就般涅槃之期與吾君崇宰堵婆之号而已  
口將手議後將自適其適這有上之必勿來趣蓋曰語  
及斯意則曰立之碑立之久矣尚闕數十年遺美大傳  
王神筆所紀口蓋顯示殊遇云尔吾子口嚼古賢書面

卷二十一 外國

飲今君命耳餓國師行目醉門生狀宜廣記而備言之  
殆貽厥可畏俾原始要終脫西笑者或袖之脫西人笑  
則幸甚吾敢求益子無憚煩狂奴態率尔應曰僕編苦  
者師買采乎遂絆猿心強搖菟翰憶得西漢書留侯傳  
口云良所與上從容言天下事甚眾非天下所以存亡  
故不著則大師時順間事蹟筆、者星繁非所以警後  
學亦不書自許窺一斑於班史然於是乎管述曰光盛  
且實而有暉八紘之質者莫均乎曉日氣和且融而有  
孕萬物之功者莫溥乎春風惟俊風與旭日俱東方自  
出也則天鍾斯二餘慶嶽降于一靈性俾挺生君子國  
特立梵王家者我大師其人也法號無染於圓覺祖師

為十世孫俗姓金氏以武烈大王為八代祖大父周川  
品真骨國有五品曰口而日真骨日得難言貴姓之推  
噴猶口命至九與位韓榮高曾出入皆將相戶知之父  
四五品不足言範清族降真骨一等曰得難晚即追從趙文業母華氏  
魂交親脣臂天垂受觀花因有娠幾踰時申夢胡道人  
自稱法藏授十護充胎教過基而誕大師阿孩方言信  
與華無時行坐必掌合跌對至與羣兒戲畫瓊聚沙必摸樣  
像塔而不忍一日連膝下九歲始鼓篋目所覽口必誦  
人稱曰海東神童誇一星終有隘九流意入道先白母  
念已前夢泣曰訪訪言後謁父、悔已晚悟喜曰誰  
遂零染雪山五色石寺口精嘗藥力銳補天有法性禪

卷二十一 外國

師嘗扣駿伽門于中夏者大師師事數年檀索無子遺  
性歎曰迅足駿、後發前至吾於子驗之吾懷矣無餘  
勇可買於子矣如子者宜西也大師曰夫夜電易惑空  
縷難分魚非綠木可求兔非守株可待故師所教已所  
悟天有所長荷珠火斯來則蛇燧可弃凡志於道者何  
常師之有尋逐去問驟訶健擊於浮石山釋燈大德曰  
敵三十夫藍苗沮本色願劫盃之譬日東面而望不見  
西墻彼岸不遙何必懷土遠出山並海視面泛之緣會  
國使歸瑞即象魏下任足而面及大洋中風濤欬顛怒  
巨編數人不可復振大師與心友道亮跨隻板恣業風  
通星半月餘飄至劔山島紀行之碣上悵然甚久曰魚



腹中幸得脫身龍領下庶幾攬手我心匪石其退轉乎  
泊長慶初朝正王子昕艤舟唐恩浦請寓載許焉既達  
之果山麓願先難後易土揖海若曰戰風珍重鯨波好  
魔行至大興城南山至相寺遇說雜花者猶在淨石時  
有一瞽顏耆年言提之曰遠欲取諸物孰與認而佛大  
師舌底大悟自是置翰墨遊歷佛光寺問道如滿、佩  
江西印為香山白尚書樂天空門友者而應對有慙色  
曰吾閱人多矣罕有如是新羅子他日中國失禪將問  
之東夷耶去謁麻谷寶澈和尚服勤無所擇人所難已  
必易衆目曰禪門庾異行曰澈公賢苦即嘗一日告之  
曰昔吾師馬和尚訣我曰春藕繁秋實寡攀道樹者所

卷二十一 外國

悲叱今授若印異日徒中有奇功可封者封之無使利  
復云東流之說蓋出鈎識則彼日出處善男子根殆熟  
矣若、得東人可目語者吠道之俾惠水不冒於海隅  
為德非淺師言在耳吾善若徠今印焉俾冠禪侯於東  
上往欽執則我當年作江西大兒後世為海東大父其  
無慙先師矣乎屈無何口師化去墨巾離首乃曰筏既  
捨矣舟何繫焉自尔浪遊飄、然勢不可遏志不可奪  
於渡汾水登崑山跡之古必尋僧之真必詣凡所止舍  
遠人烟火要在安其危甘其苦役四體為奴虜奉一心  
為君主就是中顯以視薦瘞恤孤獨為己任至却寒酷  
暑且煩暘或輒瘵侵曾無勸容耳名者不覺遙禮躡作

東方大菩薩其三十餘年行事也其如是會昌五年來  
歸帝命也國人相慶曰連城壁復還天實為之地有幸  
也自是請益者所至相麻矣入王城省母社大歡喜曰  
願吾嚙昔夢乃非優曇之一顯耶願度來世吾不復撓  
倚門之念也已矣迺北行擬曰選終焉之所會王子昕  
懸車為山中宰相邂逅適願謂曰師與吾俱祖龍樹乙  
粲則師內外為龍樹令孫真確若不可及者而滄海外  
躡蕭湘故事則親舊緣故不淺有一寺在熊川州坤隅  
是吾祖臨海公祖諱仁問唐麟伐為海郡公受封之所聞劫美  
不替金田半灰匪慈哲孰能興滅繼絕可強為朽夫住  
持乎大師荅曰有緣則住大中初始就居且盼飭之俄

卷二十一 外國

而道大行寺大成繇是四遠聞津輩視千里猶跬步其  
敵不億實繁有徒大師猶鍾待扣而鏡忘罷至者靡不  
以慧焰燭其目法喜娛其腹誘憧、之躡變菴、之俗  
文聖大王聆其運為莫非禪王化甚恕之飛手教優勞  
且多大師荅山相之四言易寺勝為聖住仍編錄大興  
輪寺大師禱使者曰寺以聖住為名招提固所為榮至  
寵庸僧濫吹高籍寔避風斯媿而隱霧可慙矣時憲安  
大王與檀越季舒發韓魏斯為南北相各居其官遙展  
攝齊禮贊以茗醇使無虛月至使名震東國士流不識  
大師門為一世著得禮足者復必惜曰面謁倍百乎耳  
聞口未出而心已入抑有狻虎而冠者亦熄其慧諱其



處而僥幸馳善道暨憲王嗣立賜書乞言大師會曰周  
豐對魯公之語有旨執著在禮經請銘座側速贈大師  
先大王即位欽重如先朝志而日加厚焉最所施為必  
馳問然後舉咸通十二年秋飛鵠頭書以傳名曰山林  
何親城邑何疎大師謂生徒曰速命伯宗深慙遠公然  
道之將行也時乎不可失念付囑故吾其往矣款尔至  
轂下及見先大王寃服拜為師君夫人世子既大弟相  
國追奉尊臨羣公子公孫環仰如一一如古伽藍續壁  
面寫出四方諸國長侍勃陁樣式上曰弟子不佞小好  
屬文嘗覽劉勰文心有語云滯有守無徒銳偏解欲詣  
真源其般若之絕境則境之絕者或可聞乎大師對曰

卷二十一 外國

境既絕矣理無矣斯印也默行尔上曰寮人固請少進  
爰命徒中錚者更手撞擊容盡聲剖滯祛煩若商  
飈之劃陰靄然於是上大喜憫見大師晚曰恭已南面  
司南南宗舜何人執余何人也既出卿相延迓與謀不  
暇士庶趨承欲去不能自是國人皆認衣珠隣叟罷窺  
庶玉焉俄苦樊笈中即亡去上知不可強迺降芝檢以  
尚州深妙寺不遠京請禪那別館辭不獲往居之一日  
必蒼儼若化城軋符三年春先大王不豫命近侍曰亟  
迎我大醫王來使至大師曰山僧及王門一之謂甚  
知我者謂聖住為無住不知我者謂死染為有染乎然  
願與吾君有香火因緣切利之行有期矣盍就一訣復

步至王屈設藥言施戒戒覺中愈舉國異之既踰月獻  
康大王屈翌室泣命王孫勛榮諭旨曰孤幼遭閔凶未  
能知政致君奉佛誦濟海人與獨善其身不同言也幸  
大師無遠適所屈唯所擇對曰古之師則六籍在今之  
輔則三知在老山僧何為者坐蝗蠹桂玉執就有三言  
庸可留獻曰能官人翌日挈山裝鳥逝自尔騎置傳訊  
影振巖溪述人知往抵聖住即皆雀躍叢手易轡慮滯  
王程尺寸地由是騎常侍倫伍得急宣為輕舉軋符帝  
錫命之歲令國內舌杪有可道者貢興利除害策別用  
蠻牋書言荷天寵有所自因垂益國之問大師因出何  
尚之獻替宋文帝心聲為對太傅王覽謂弟南宮相

卷二十一 外國

曰三畏比三歸五常均五戒能踐王道是符佛心大師  
之言至矣執吾與汝宜憊中和西狩之年秋上謂侍  
人曰國有大寶珠畢世隨而藏之其可耶曰不可不若  
時一出俾醒萬戶眼醉四隣心曰我有末尼上珍匪曜  
在嵩巖山脫闕祕藏宜照透三千界何十二乘及之道  
執我文考懇迎嘗再顯矣昔讚侯譏漢王拜大將召小  
兒不能致商於四老人以此今聞天子崇塵趣令奔問  
官守勤王加厚歸佛居先將邀師必叶外議吾豈敢倚  
其一場其二執乃重其使卑其辭徵之大師云孤雲出  
岫圍有心執有緣乎大王之風無固乃上士之道遂來  
見如先朝禮之加焯然可屈指者面供饌一也手



傳香二也三禮者三三也秉鶴尾爐締生、世、緣四也加法誦曰廣宗五也翌日命振鷲移鳳樹鷹列賀六也教國中磋磨六義者既送歸之什在家弟子王孫蘇判鑑榮首唱欽成軸侍讀翰林才子朴邕為引而贈行七也申命掌次張淨室要叙別八也臨告別求妙設乃聊後者舉真要有若詢又圓葢虛源元影四禪中得清淨者緒抽其慧表纖旨注意無怠返心有餘上甚悅擅拜曰昔文考為捨瑟之賢今實人忝避席之子繼體得崆峒之請服膺開混沌之源則彼涓濱老翁真釣名者圯上孺子蓋履迹焉雖為王者師徒弄三寸舌也昌若吾師語密傳一片心平奉以周旋不敢失墜太傅王雅

卷二十一 外國

善華言金玉音不患眾咻聒而能出口成儷語如宿構云大師既退且往應王孫蘇判鑑共言數返即歎曰昔人主有、遠體而無遠神者而吾君倫人臣有、公才而無公望者而吾全國其庶乎宜好德自恣及婦謝絕於是遣輜軒標放生場界則鳥獸悅紐銀鈎札聖住寺題則龍蛇活盛事畢矣昌期忽兮定康大王蒞降兩朝寵遇師而行之使緇素重使迎之辭以老且病太尉大王流恩表海仰德高山嗣位九旬馳訊十返俄聞腎腰之苦遽命國醫往為之至則請苦狀大師微破顏曰老病耳無煩治糜殮二時必聞鐘後進其後憂食力虧陰戒掌枹者陽密擊乃自牖而命撤將化往命有侍警遺

訓于介衆曰已過中壽難逃大期我儂遠逝尔曹好住講若畫一守而勿失古之史尚如是今之禪宜勉旃告誡裁罷憇然而化大師性恭謹語不傷和氣禮所云中退然言訥、然者乎贊侶必目以禪師接賓客未嘗殊敬乎尊卑故滿室慈悲悉徒悅隨五日為期俾來者質毀論生徒則曰心雖是身主身要作心師豈不尔思道豈遠而設是田舍兒能擺脫塵羈我馳則必馳矣道師教父國有種乎又曰彼所嘔不濟我渴彼所嗽不救我餒盍怒力自飲且食或謂教禪為無同吾未見其宗語本夥頤非吾所知大較同弗與異弗非晏坐息機斯近纓褐被者歟其言顯而順其旨與而信故能使尋相為

卷二十一 外國

無相道者動而行之不見有岐中之岐始壯及衰自貶為基食不異糧衣不均服凡所營營役先眾人每言祖師嘗踏泥吾豈暫安棲至捷水負薪或躬親且曰山為我為塵安我得安身其剋已勵物皆是類大師少讀儒家書餘味在唇吻故醜對多韻語門弟子名可名者屢二千人索居而稱坐道場者曰僧亮曰普慎曰詢又曰心光諸孫誦、厥眾濟實可謂馬祖毓龍子東海掩面河馬論曰麟史不云乎公侯之子孫必復其始則昔世烈大王為乙粲時為屠獵貊乞師計將真德女君命陞親昭陵皇帝面陳願奉正朔易服章天子嘉許庭賜華裘受位特進一日名諸番王子宴大置酒堆寶貨俾恣



滿所欲王乃杯觴則禮以防亂繒綵則智以獲多泉辭  
出文皇目送而歎曰國器及其行也以御製并書温湯  
晉祠二碑暨御撰晉書一部資之時蓬閣寫是書裁竟  
二本上一錫儲君一為我賜復命華資官祖道青門外  
則寵之優禮之厚設聾盲乎智者亦足駭耳目自茲吾  
土一變至於魯八世之後大師西學而東化加一變至  
於道則莫之與京捨我誰謂偉矣哉先祖平二敵國俾  
人變外飭大師降六魔賊俾人修內德故得千乘主兩  
朝拜起四方巨萬里奔趨動必願使之靜無腹非者庸  
詎非應半千而顯大千者歟復其始之說亦何憚乎哉  
彼文成侯為師漢祖大誇封萬戶位列侯為韓相子孫

卷二十一 外國

天

之極則備矣假學仙有終始果能白日上昇去於中止  
得為鶴背上一幻軀尔又焉現我大師拔俗於始濟眾  
於中潔已於終矣乎美盛德之形容古尚乎頌偈頌類  
也扣寂為銘其詞曰

可道為常道如穿草上露即佛為真佛如攬水中月道  
常得佛真海東金上人本枝根聖骨瑞蓮資報身五百  
年擇地十三歲離塵雜花引鵬路窾木淨鯨津其觀光  
堯日下巨筏悉能捨先達皆歎云苦行無及者沙之復  
汰之東流是天假心珠瑩麻谷目鏡燭桃野其既得鳳  
乘儀眾翼爭追隨試觀龍變化凡情那測知仁方示方  
便聖住強住持松門遍掛錫巖徑難容錐其我非待三

願我非迎十步時行則且行為緣付囑故二王拜下風  
一國滋甘露鶴出洞天秋雲歸海山暮其來貴乎葉龍  
去高乎冥鴻渡水雁巢父入谷超朗公一從歸島外三  
返遊壺中羣迷湯感否至極何異同其是道澹無味然  
須強飲食他酌不吾醉他殮不吾飽誠眾黜心何棟名  
復批利勸俗飾身何甲仁復胃義其汲引無弃遺其實  
天人師昔在世間時舉國成瑠璃自寂滅歸後觸地生  
瘞藜泥洹一何早今古所共悲其贊石復刊石葳形且  
顯跡鵠塔點青山龜碑撐翠壁是豈向來心徒勞文字  
覘欲使後知今猶如今示昔其君恩千載深師化萬代  
欽誰持有柯斧誰倚無弦琴禪境雖沒守客塵其許復

卷二十一 外國

天

雞峯待彌勒將在東雞林其九□□□□□巨筏□□憲  
□已于缺下

浣奉教書

從弟朝請大夫前守執事侍郎賜紫金魚袋臣崔仁  
碑無年月原書注云文德元年十月蓋據朗慧  
卒之年月也案碑文云昔文考康王云追謚曰  
大朗慧則立碑之年非即卒之年月可知碑尾  
有書人崔仁浣結銜一行原本缺案高麗僧行  
寂塔銘為崔仁浣所撰行寂歿於後梁貞明二  
年改葬於三年建塔立石當在其時此書碑之  
崔仁浣蓋即其人國師碑後記云仁浣者辰韓



茂族人也貞明三年丁丑唐亡已十年距文德元年戊申後二十九年矣此碑結銜云朝請大夫前守執事侍郎彼云翰林學士守兵部侍郎知瑞書院事疑是後來遷轉之官然不可考也諸城劉氏定為大順元年未得其詳朗慧姓金仁浚自稱從弟殊不可解再行寂塔銘共二千三百餘字萃編據言氏本載入附平百濟碑後題云朗空大師塔銘實即行寂塔銘也前缺一千六百餘字後缺一百六十餘字蓋言氏所得非足本也并附識於此陸增詳志

卷二十一 外國

晉高麗先覺大師遍光禿塔碑

太相檢校尚書左僕射兼御史大夫上柱國知元鳳省崔彥搗奉教撰 正朝□□評□□郎柱國賜丹金魚袋柳勳律奉教書

蓋佛陀出世鷲嶺開利物之門迦葉□□雞足闍歸全之缺四軋去聖身毒懷仁傷鶴樹之昇遐袂龍華之□□悵□□□隱其風漸衰豈謂祖、傳心當具體而微之侶師、接踵有高山仰止之流至於圓覺深仁遠居南海大宏願德首□□山□□之心諧於郢匠一蓮啟處六葉重光門徙□上之□□□在雲居之□人能□道保□祖宗惟我大師則其人也大師法諱迥微俗

姓崔氏其先博陵冠蓋雄府棟梁奉使雞林流恩□郡所以棲心雲水寓跡海壖今為武州□□人□□□權早開莊老□愛琴書私□□招隱之蕭蕭寺□空門之友母金氏魂交之夕忽得休徵見胡僧入房擊玉案為寄款焉驚覺尋報藁砧荅云必生懷寶之兒先告美璋之慶□後□□室□每有燈輝之□□子之□□證定光之瑞以咸通五年四月十日誕生大師生有殊相幼無雜交泊乎志學之年潛蘊諄家之念此時忽垂雙淚度告二親曰切欲去塵投其□□父母□□□志惟許其五為山莫恒□□遂乃斜登歧路直詣寶林謁體證禪師禪師法胤相承陳田子孫也和尚雖云一見便□

卷二十一 外國

□之□曰昔別稍遙今來何暮許□□室□□□茲敬□禪宗缺八傾油鉢□□於救蟻沙彌勤苦增勞不離左右至於中和二年受具戒於華嚴寺官壇大師缺六安坐白虹之氣來覆法堂□是缺十道知在□人戒珠敢虧草係之心尤保尸羅之律及其夏□往度□山禮見融堅長□□今□□僧陳缺五何□上追思北海之中所以□□論傳中霄□□長缺九黃□□法盞雲□披雲藥山采藥老僧恨不隨他西笑問徑上游祖塔於曹溪缺十計莎莫以因循時不待人曷維其已門屬遠從岡象□□珠缺十鏡于青匠之畔泊于大順二年春首忽遇入缺十朝使車託足而西達于彼岸維舟鏡水指



路鍾字企字道膺大師先佛字之兆實公付囑之心行道遲字遠經字大師若披皇覺大師謂曰吾子歸矣早知汝來字曰升堂字其字所喜者字室家之美字禪教之宗由是觀與幽肩探因理窟參字豈惟迦維演阿難之獨步釋門闕里設經顏字子之字室而已矣哉景福三年潭州即師馬公字即度副使金公夔聞風欽仰拂霧敬字請字居其為時所瞻依皆如此類也迺於天祐二年字此時知州字王公池本籍承大師纔詣捨筏已抵平津字地字之攀字慈字每以趨塵如窺慧日常于四事遠假天厨寶展字仍字無為岬寺請以住持大師惟

卷二十一 外國

命是聽徙居靈境此寺也林泉字地然則重修基地八換星霜來者如雲納之似海字此時字於字年亂甚於曹劉之代上無聖主猶鋪捐聚之徒下字事莫字之難字如字四海沸騰三韓騷擾至九年八月前王永平北字舳艫親驅軍駕此時羅歸命屯軍于浦嶼之旁武府逆鱗動衆於郊畿之字王聞大師近從吳越新到秦韓匿牟尼於海隅字於字飛丹詔遠屈道竿大師捧到奔波趨風猛浪親窺虎翼暗縮龍頭僧字鑄吳字轉明之字無以加也其後班師之際持請同歸信宿之間臻于彼岸遂字供給之資出于內庫所恨羣字雖伏衆病莫除唯奉

法以極真字今字禍者字枉殺無辜而乃遭艱者填其雲屯同歸有罪然則字道字敢悛字之字仁慈字止赫連之暴况又永言移國唯喝喫人字謂多字信以字日大王驟飛鳳筆令赴龍庭冀聞絕跡之譚猶字言之理大師服字主上鶚立當軒難測端倪失於舉措豈思就日因高之復字君無字道偽字是字謂業對將至因緣靡逃兼被崔皓懷字不無彼此大師方知禍急因遲危字嬰呂僕之謀仁者懷恩字則商字之惡然而壹言不納遷字以加捨字之時世字緣俗年五十有四僧臘三十有五于時川

卷二十一 外國

池忽竭日月無光道俗吞聲人天變色字誨秦原字之字漢室龍興當今居尊之際謂群臣曰竊惟故大師道字十地德字遠出字方來儀樂土寡人早披瞻仰恭字歸依顧思有得之緣常切亡師之痛仍於兩泣實字追字俾修字至明年三月日遂名門弟子閑俊化白等曰字之字昭字此山也山岡勝美地脈平安宜為置冢之墟必字尊宗之祐可師等與字且字修山寺尋造石塔者至其日月先起仁祠便成高塔塔成師等號奉身遷葬於所建之家詔曰式旌禪德宜賜嘉名賜謚為先覺大師塔名為遍光靈塔乃賜其寺額勅號太安追遠之榮字之字



○下臣謬因宦學叨 樞機辭潤色於仙才謝知言於  
哲匠先是王室獻賦金榜題名何期降紫泥於葦門銘  
黃絹于蓮宇所冀強搖柔翰申大君崇法之由聊著鮮  
文慰門下送終之懇銘曰

粵哉靈境□□禪□□為□道情是兵即色非色惟  
名假名雖云方便祇為衆生爰有僧英□□禪伯能使  
魔軍克歸□□雨巾稱麻霜後松柏須拜昌言難欺雅  
動惟佛事翻被人□真衰俗成法弱缺六命終道光  
無□遺跡師簪芳□德于茲傳□□不朽神足傷心缺  
字缺八切頻移天長地久  
開運三年歲次丙午五月庚寅朔二十九日戊午立

卷二十一 外國

缺 金汝元崔煥見

案碑在高麗之康津陸增祥志

石南山寺國師碑後記

正書在  
高麗

唐新羅石南山國師碑後記

門下法孫釋純白述

恭惟我國大師始自出胎終於沒齒生緣眷屬觸事因  
緣即門生金長老允正所修錄具之門人崔大相仁浚  
所撰碑述之今日之所記者以大師於唐新羅國景明  
王之天祐年中化緣畢已明王謚號銘塔仍勅崔仁浚  
侍郎使撰碑文然以世雜人滑難為盛事是以年新月

古未立碑文至後高麗國凡平四郡鼎正三韓以顯德  
元年七月十五日樹此豐碑於太子山者良有良緣者  
乎爰有國師之門神足國主寺之僧頭乾聖院和尚者  
法諱讓景俗姓金氏字曰舉國為師而或體或心為王  
而乍耳乍目將恐芳塵風掃美跡雲消黃絹將爛翠琰  
弗植師恩雀報自立龜碑和尚王父萬元聖王之表來  
孫愈康王之外口勇清口諳晤于街路忠孝譽酣于尊  
卑內至執事侍郎外任涇江都護父口禮才兼六藝學  
貫五經月下風前屬緣情體物之句春花夜月呈撫紆  
韻竹之聲內至執事含香外赴朔州長史和尚始自華  
色終于覺身動止言設行蹤風格可備別錄此略言焉

卷二十一 外國

且國師碑之與錄可記而未記者曰龍潭式照乾聖讓  
景驚口惠希宥襟允正清龍善觀禱長因甫石南迥閑

嵩山可言太子本定右九師者國師存日月翼在外未  
親青雲之際國師歿後角足成體始遊碧海之中師之  
在時法席口牛毛之數師之入滅禪座財鐘乳之多人  
謂之評曰九乳若鐘養九方之佛子一面如鏡正一國  
之君臣古所謂翼衆誥、茲焉在焉其允正長老者乾  
聖同胎之弟也戒高持者名書有人存終言行門人別  
錄其母氏夢任孟之日月入於室娠季之月月入於  
密窟果誕乾聖與宥襟也豈翅蠶諦阿母夢二物之徵  
慧住阿孃獲二果之瑞而已哉其仁浚者辰韓茂族人







既思惟知作夢有一戰場入於殿內見勿它邪七  
 座缺是量忍兩字而已睡覺缺盟缺白日孤疑  
 不料清宵蝶夢成古表有言一忍得長缺哉大師因  
 此永獲安禪久居僧寺缺黃波缺如而洞達禪源缺  
 然缺門慕義投仁雲趨霧聚參禪學道虛屈缺梗狼  
 煙往缺于沙門裨缺終無於王缺來缺對缺神  
 聖大王乘時缺望主問代明缺安邦撫缺之缺恐  
 行脚何妨師缺九重大師缺僧由成缺即佛心是  
 如何大師答曰若到缺設者不留於佛心缺五維得必  
 得缺相今缺答云六祖意不欲缺觸道然師語缺了道  
 慧赤缺去也若是戒夫繁托缺略缺今祖缺大王成  
 齊兩曜講缺而缺道叶乾坤德秀曠治民而缺無缺  
 而又歸依缺具於缺抑無禪有用於缺義云缺  
 古缺大師在日黃州院缺王旭郎君遙仰缺風樂傳尺  
 牘比為弟子缺猶缺之風每展八行之禮仍為檀越  
 久受保於各效陳雷允缺舊分大師至開運缺分無缺  
 今焚香略今缺淹然而逝俗歲八十二僧臘六十六於  
 是溜流號慟嘆津梁之已壞缺咨嗟缺法缺永  
 至於缺潺湲澗水變作衰缺年悅目之缺雲  
 皆成慘色感動蠢植毫楮焉周遂以其時缺止論缺伏  
 乞從許樹豐碑者爰命微臣延揚禪化缺才非七步學  
 味五車缺哉開士子達真筌法門杳缺至理元缺化符

卷二十一 外國

海外道冠石邊雲歸深洞月落澄洲波瀾缺平等缺  
 雞山缺  
 光德二年歲次庚戌十月十五日鐫字  
 按廣慈禪師因多生於唐懿宗咸通五年甲申年  
 八十二當晉出帝重貴開運二年乙巳越五年鐫  
 碑歲次庚戌為漢隱帝乾祐三年此稱光德二年  
 不知何代年號五代時東夷君長高麗最為雄盛  
 乾祐末其國王王武死子王昭立紀年光德豈即  
 王昭僧號歟  
 顧氏之謙云當在顯德間附周末陸增祥志  
 卷二十一 外國  
 金石續編卷第二十一終