

《續修四庫全書》編纂委員會編

續修四庫全書

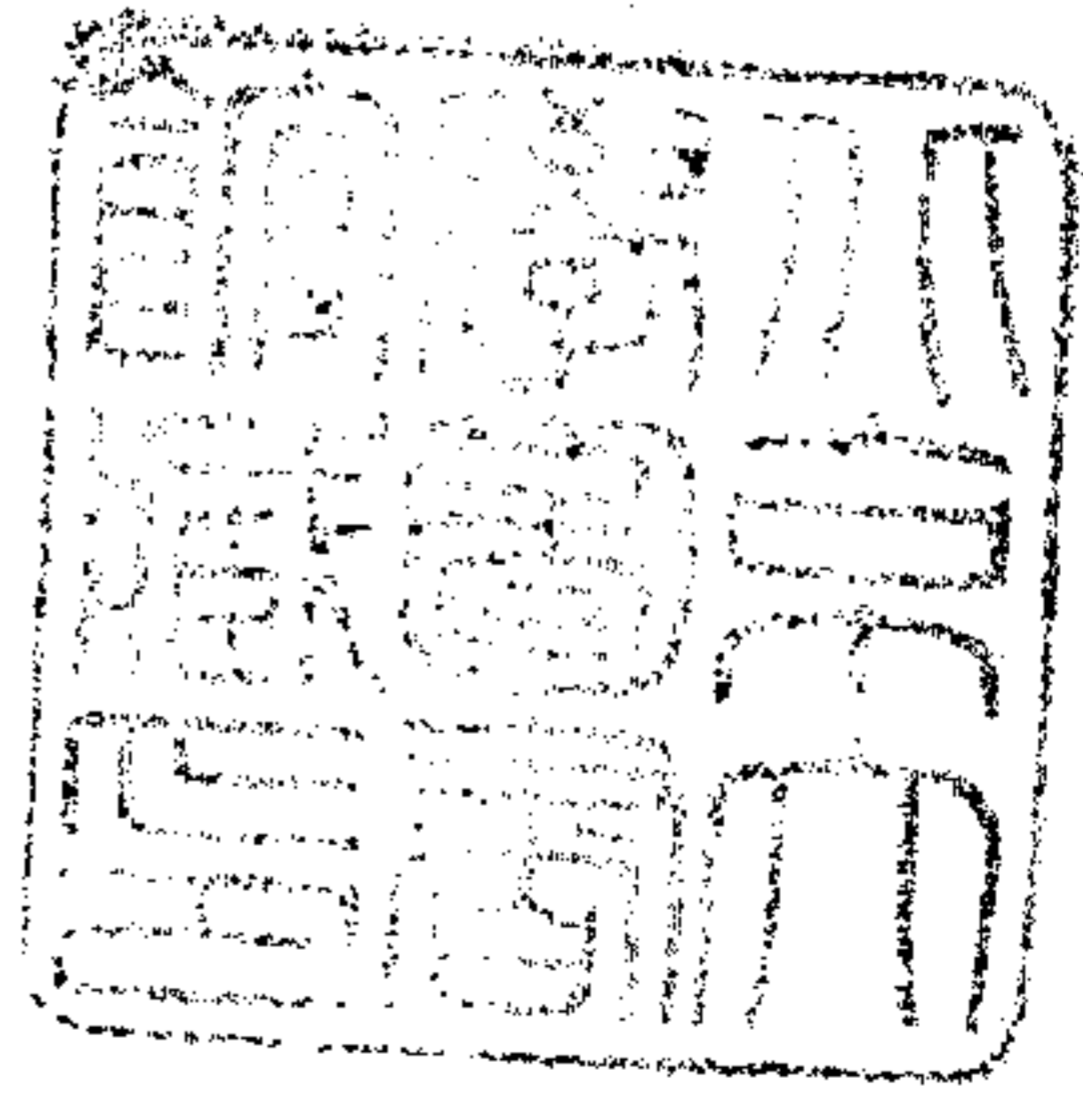

上海古籍出版社

一一〇四・子部・藝術類

寄青霞館弈選八卷 寄青霞館弈選續編八卷（寄青霞館弈選卷八至寄青霞館弈選續編卷八）〔清〕王存善輯

據復旦大學圖書館藏清光緒二十
一年刻二十三年增修本影印原書
版框高二五〇毫米寬四二八毫米

寄青霞館弈選
寄青霞館弈選續編

二
〔清〕王存善輯

寄青霞館弈選目

南豐譚其文校
無錫徐文淵校

卷八

范西屏

童和衷

八局

范西屏

陳苑游

一局

范西屏

周春來

一局

范西屏

李步青

六局 以上受二子

黃龍士

徐星友

十一局

施襄夏

洪羽翔

一局

施襄夏

金在田

三局

施襄夏

僧貫如

一局

施襄夏

朱天直

三局

施襄夏

張元若

一局

施定菴

郭溶川

二局

施定菴

范紫綸

一局

范西屏

童和衷

七局

寄青霞館弈選目 卷八目

范西屏

顧審音

一局

范西屏

張廷彥

一局

范西屏

姚聘三

一局

范西屏

李步青

一局

范西屏

吳冠三

二局

范西屏

黃友功

五局

以上受三子

施襄夏

俞長侯

二局

施襄夏

劉繼武

一局

施定菴

卜滄如

三局

施定菴

李景文

二局

施定菴

邵含章

一局

施襄夏

王性有

一局

施定菴

錢東匯

一局

一作東惠

施襄夏

胡位三

一局

范西屏

陳九如

一局

范西屏

邵翼聖

一局

范西屏

陳耆年

一局

范西屏

巴德符

一局

范西屏

張振西

一局

范西屏

錢東匯

二局
以上受四子

續修四庫全書 子部 藝術類

續修四庫全書
子部
藝術類

范西屏 童和衷

共二百三十六着

譜粘

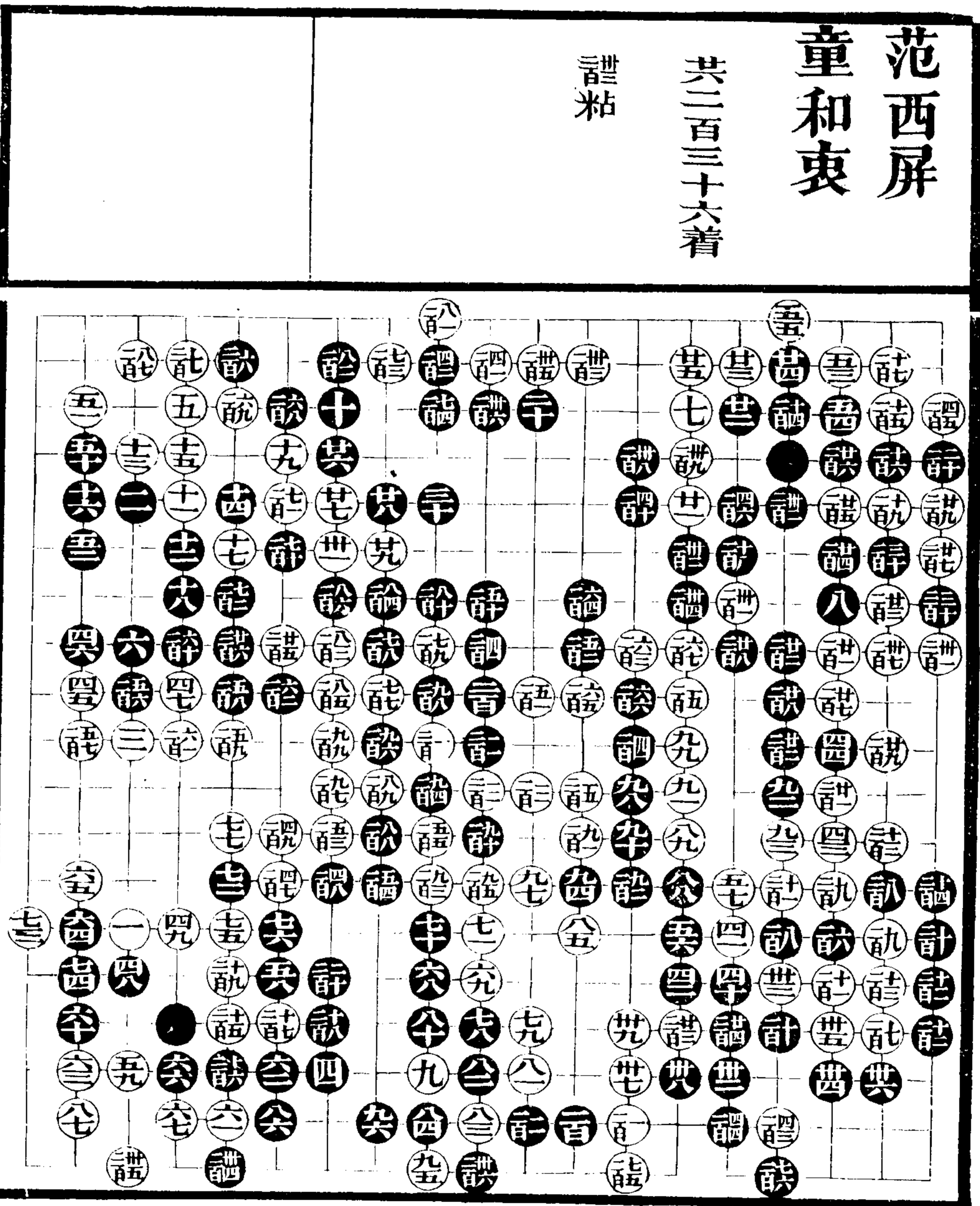

卷八

范西屏 童和衷

共二百十四着

六全	五全	四全	三全	二全	一全
五全	四全	三全	二全	一全	粘
五全	四全	三全	二全	一全	粘
五全	四全	三全	二全	一全	粘

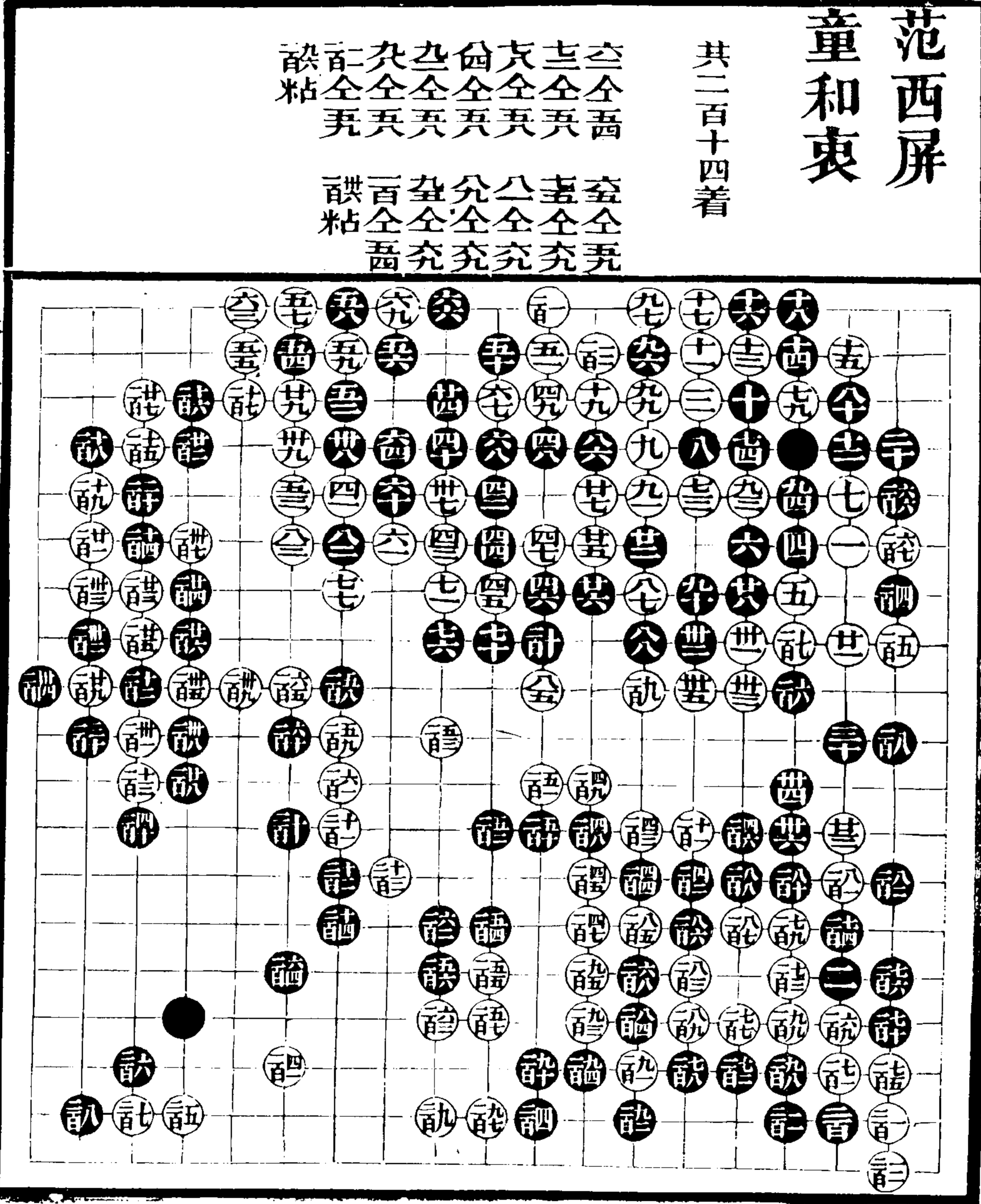

卷八

一

一第 / 007 中

2 反文为

范西屏
童和衷

共二百六十五着

詭全詭 詭全詭 詭全詭 詭全詭
 詭全詭 詭全詭 詭全詭 詭全詭
 詭全詭 詭全詭 詭全詭 詭全詭

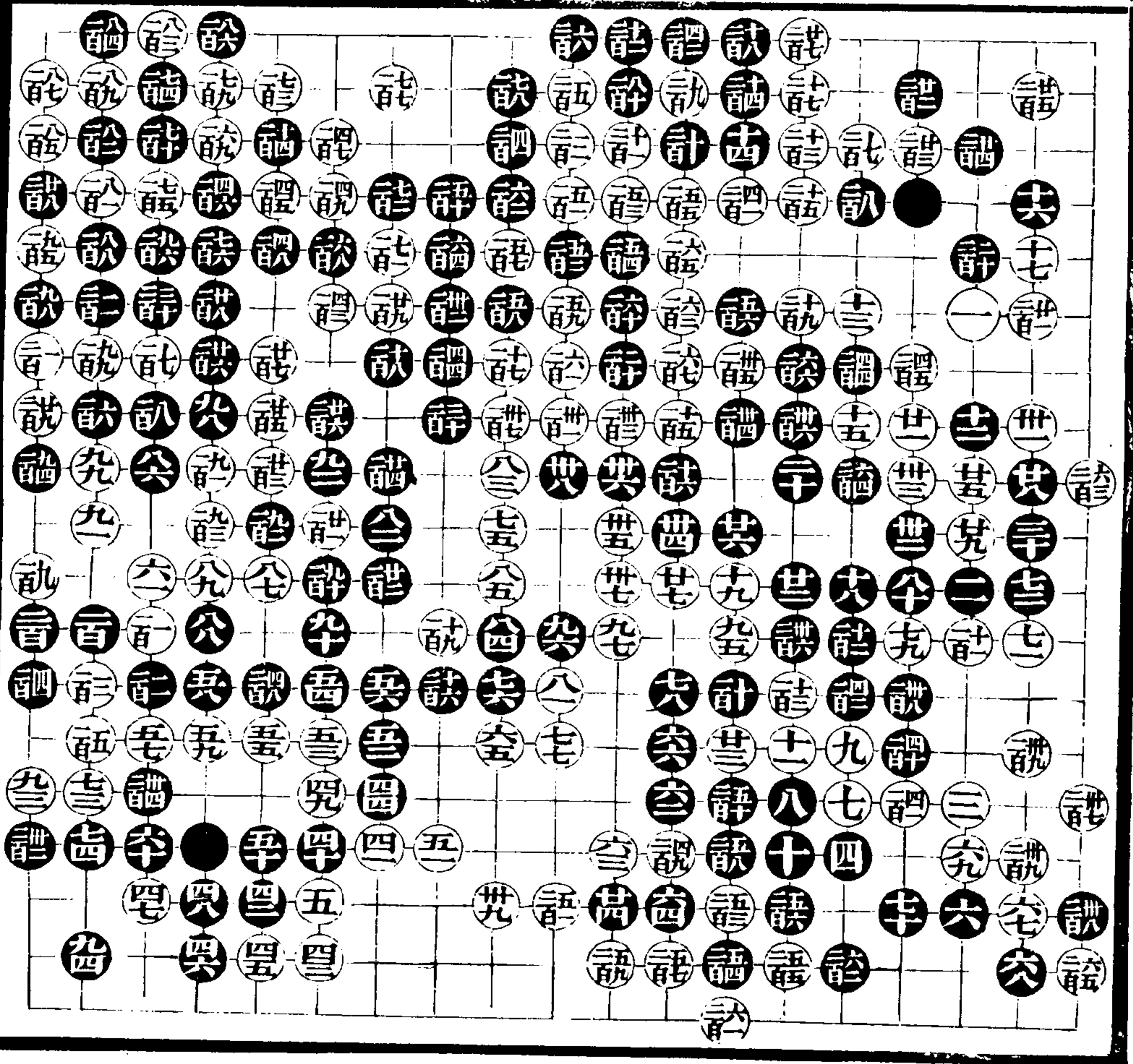

卷八

二

范西屏 董和衷

共二百七十四着

一全七	二全七	三全七	四全七	五全七	六全七	七全七	八全七	九全七	十全七	十一全七	十二全七	十三全七	十四全七	十五全七	十六全七	十七全七	十八全七	十九全七	二十全七	廿一全七	廿二全七	廿三全七	廿四全七	廿五全七	廿六全七	廿七全七	廿八全七	廿九全七	三十全七	三十一全七	三十二全七	三十三全七	三十四全七	三十五全七	三十六全七	三十七全七	三十八全七	三十九全七	四十全七	四十一全七	四十二全七	四十三全七	四十四全七	四十五全七	四十六全七	四十七全七	四十八全七	四十九全七	五十全七	五十一全七	五十二全七	五十三全七	五十四全七	五十五全七	五十六全七	五十七全七	五十八全七	五十九全七	六十全七	六十一全七	六十二全七	六十三全七	六十四全七	六十五全七	六十六全七	六十七全七	六十八全七	六十九全七	七十全七	七十一全七	七十二全七	七十三全七	七十四全七
-----	-----	-----	-----	-----	-----	-----	-----	-----	-----	------	------	------	------	------	------	------	------	------	------	------	------	------	------	------	------	------	------	------	------	-------	-------	-------	-------	-------	-------	-------	-------	-------	------	-------	-------	-------	-------	-------	-------	-------	-------	-------	------	-------	-------	-------	-------	-------	-------	-------	-------	-------	------	-------	-------	-------	-------	-------	-------	-------	-------	-------	------	-------	-------	-------	-------

一	二	三	四	五	六	七	八	九	十	十一	十二	十三	十四	十五	十六	十七	十八	十九	二十	廿一	廿二	廿三	廿四	廿五	廿六	廿七	廿八	廿九	三十	三十一	三十二	三十三	三十四	三十五	三十六	三十七	三十八	三十九	四十	四十一	四十二	四十三	四十四	四十五	四十六	四十七	四十八	四十九	五十	五十一	五十二	五十三	五十四	五十五	五十六	五十七	五十八	五十九	六十	六十一	六十二	六十三	六十四	六十五	六十六	六十七	六十八	六十九	七十	七十一	七十二	七十三	七十四
---	---	---	---	---	---	---	---	---	---	----	----	----	----	----	----	----	----	----	----	----	----	----	----	----	----	----	----	----	----	-----	-----	-----	-----	-----	-----	-----	-----	-----	----	-----	-----	-----	-----	-----	-----	-----	-----	-----	----	-----	-----	-----	-----	-----	-----	-----	-----	-----	----	-----	-----	-----	-----	-----	-----	-----	-----	-----	----	-----	-----	-----	-----

卷八

四

范西屏勝

童和中

二百二十三着

半粘

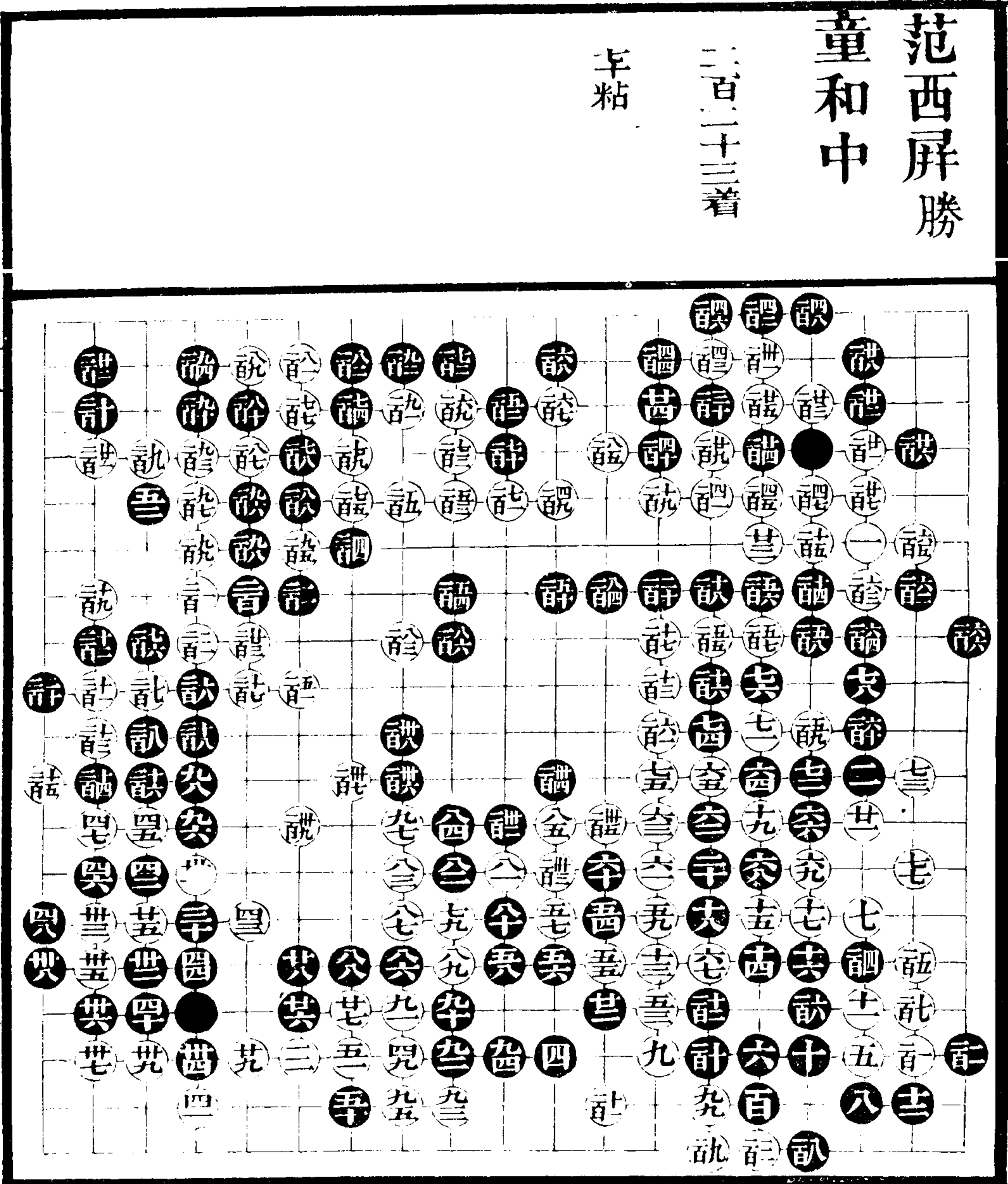

卷八

五

范西屏 童和衷

共二百二十一着

五全全 五全全 五全全 五全全 五全全
 五全全 五全全 五全全 五全全 五全全
 五全全 五全全 五全全 五全全 五全全
 五全全 五全全 五全全 五全全 五全全

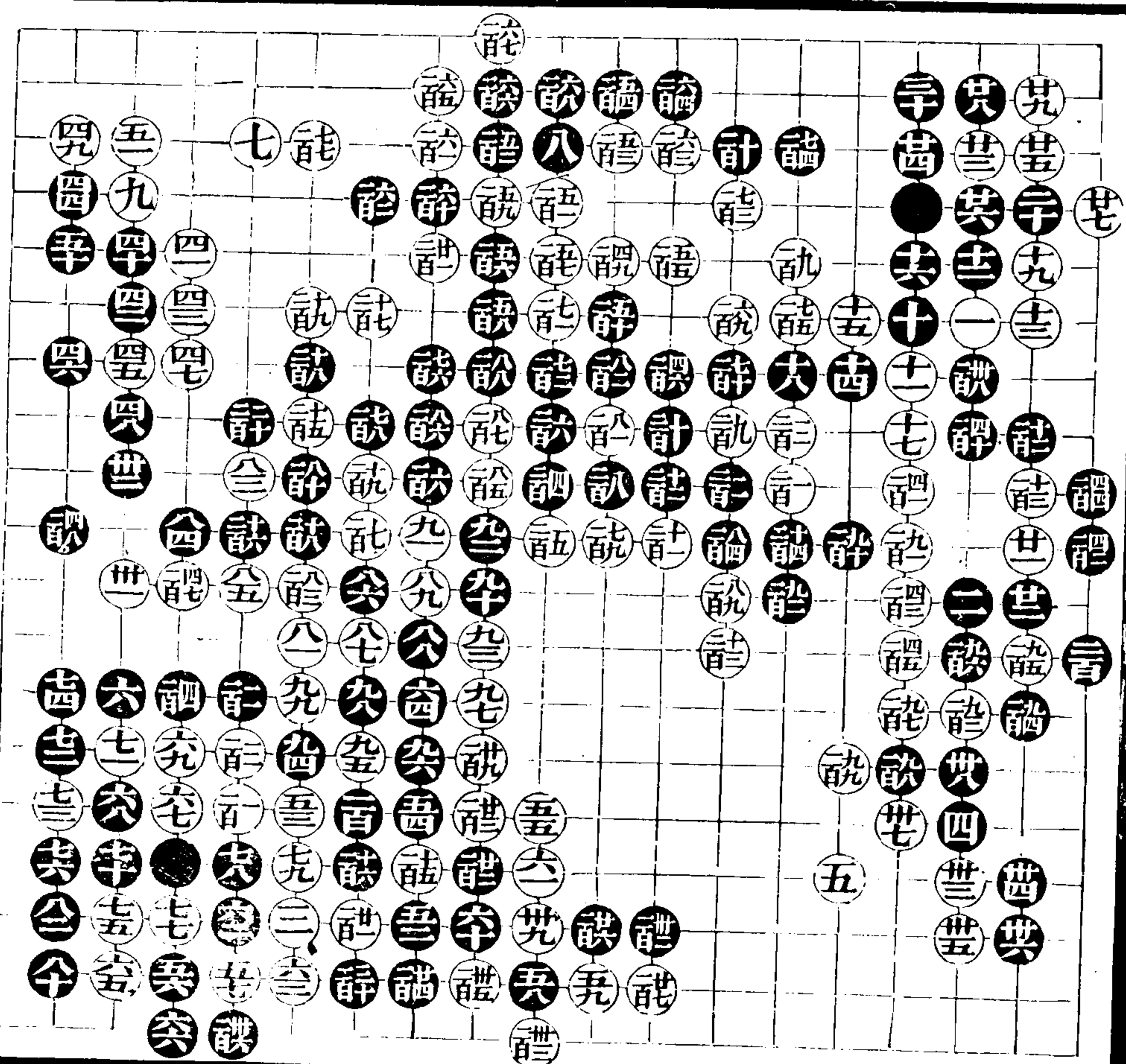

卷八

六

范西屏
童和衷

共二百十六着

詮全幸

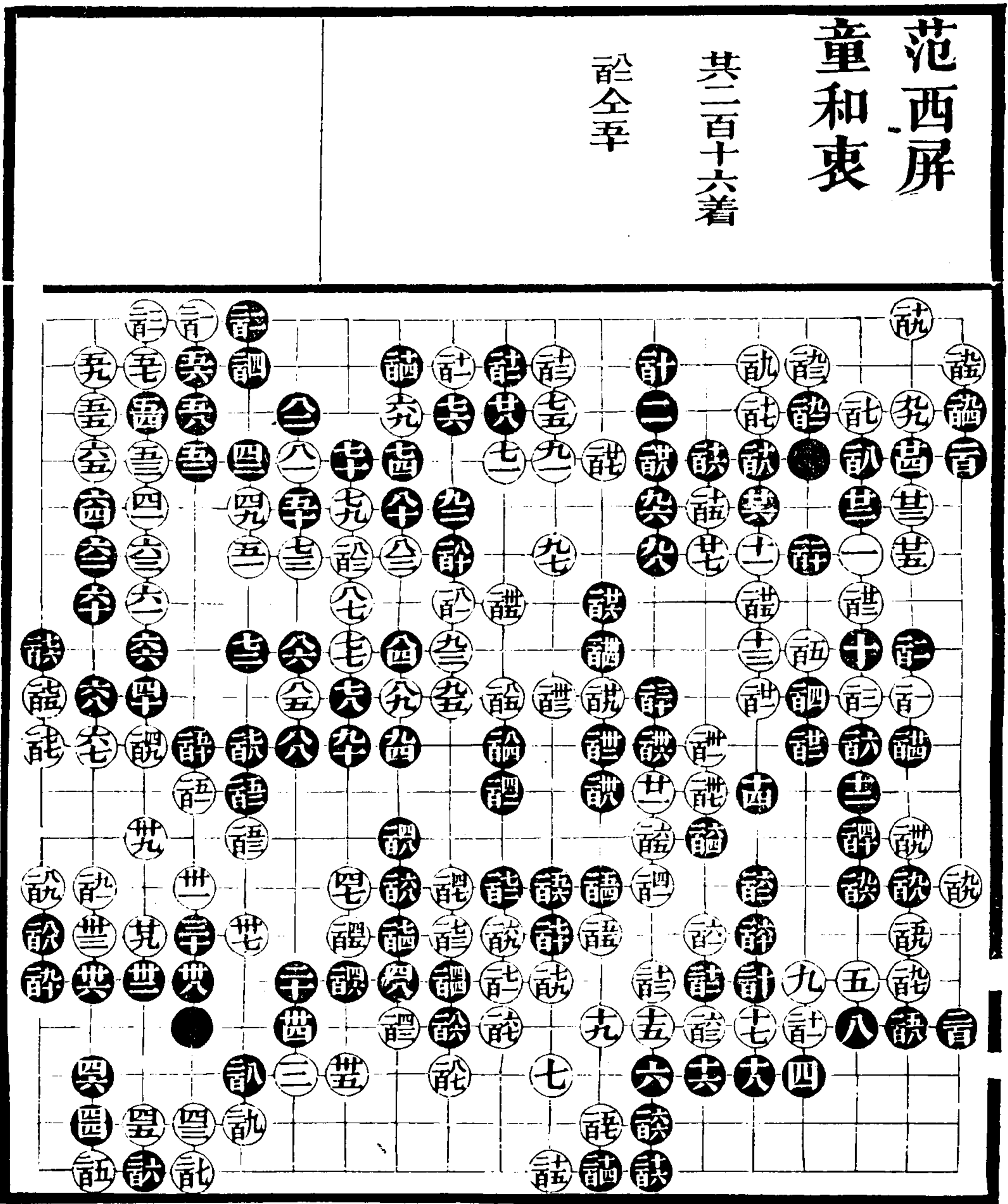

卷八

七

范西屏 童和衷

共二百五十七着

六	八	九	十	十一	十二	十三	十四	十五	十六	十七	十八	十九	二十
全	全	全	全	全	全	全	全	全	全	全	全	全	全
訖	訖	訖	訖	訖	訖	訖	訖	訖	訖	訖	訖	訖	訖
訖	訖	訖	訖	訖	訖	訖	訖	訖	訖	訖	訖	訖	訖

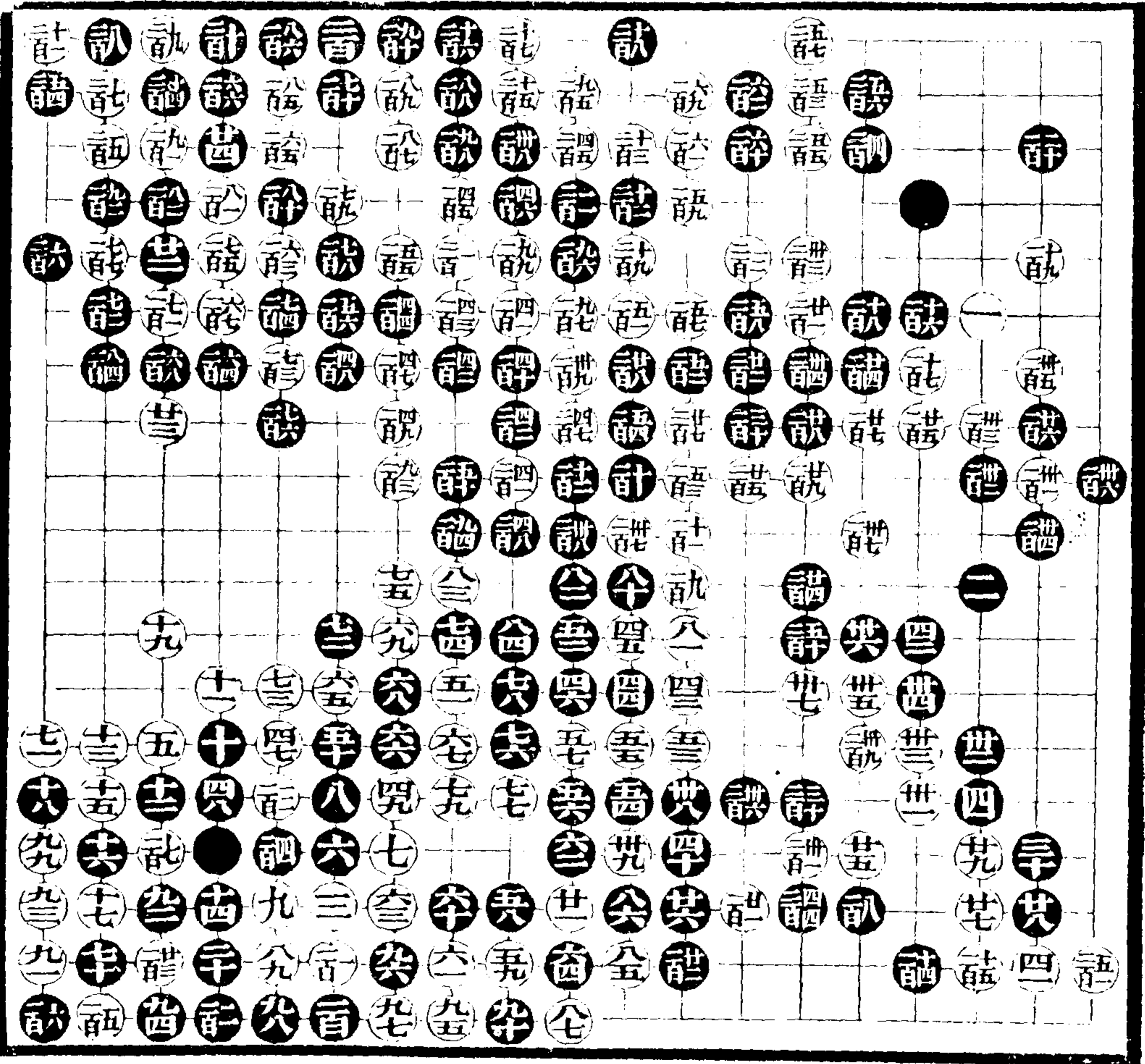

卷八

八

范西屏 陳苑游

其二百五十八着

禮全全
禮全全
禮全全
禮全全
禮全全
禮全全
禮全全
禮全全

禮全全
禮全全
禮全全
禮全全
禮全全
禮全全
禮全全
禮全全

卷八

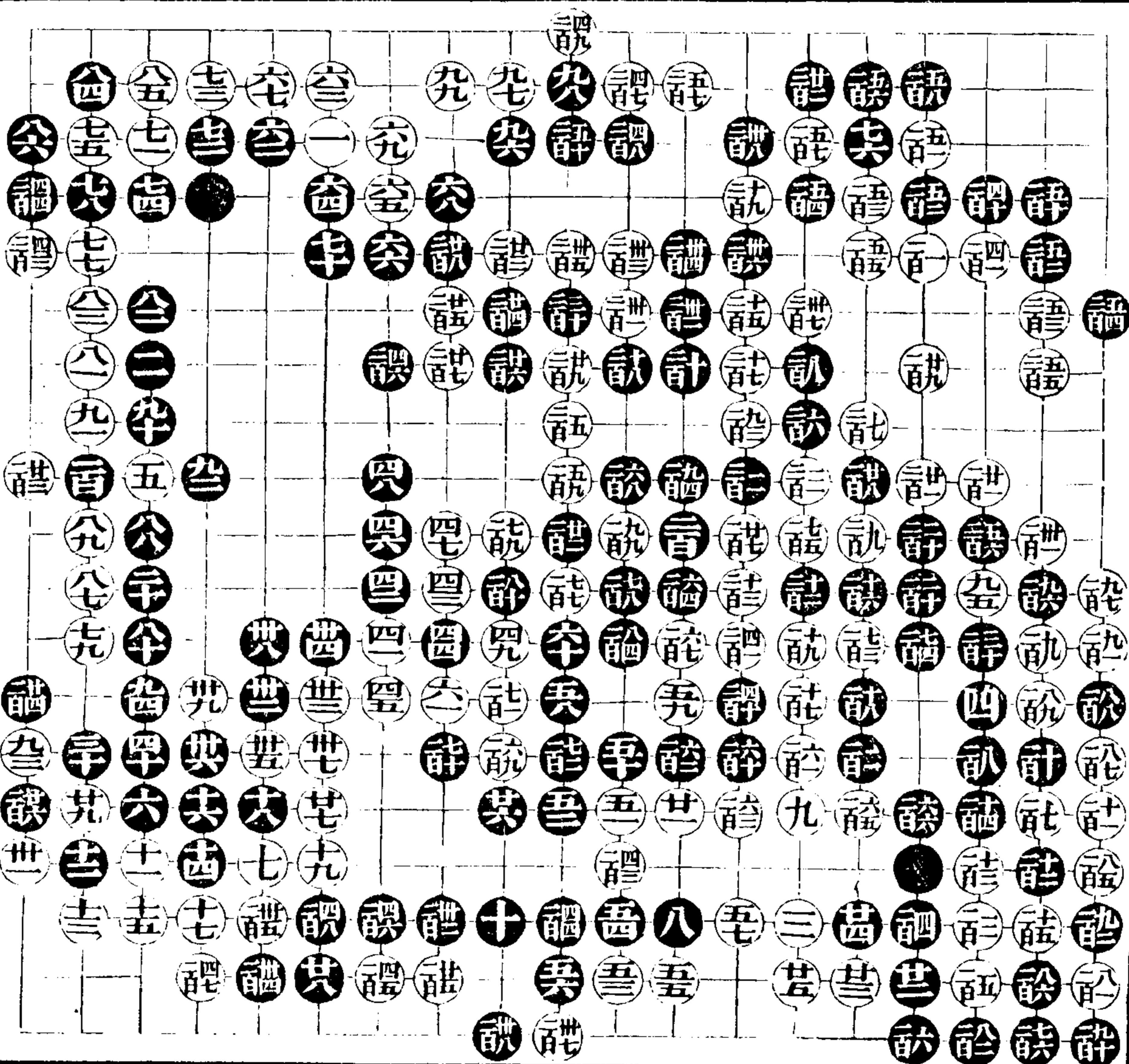

九

范西屏 周春來

共二百零九着

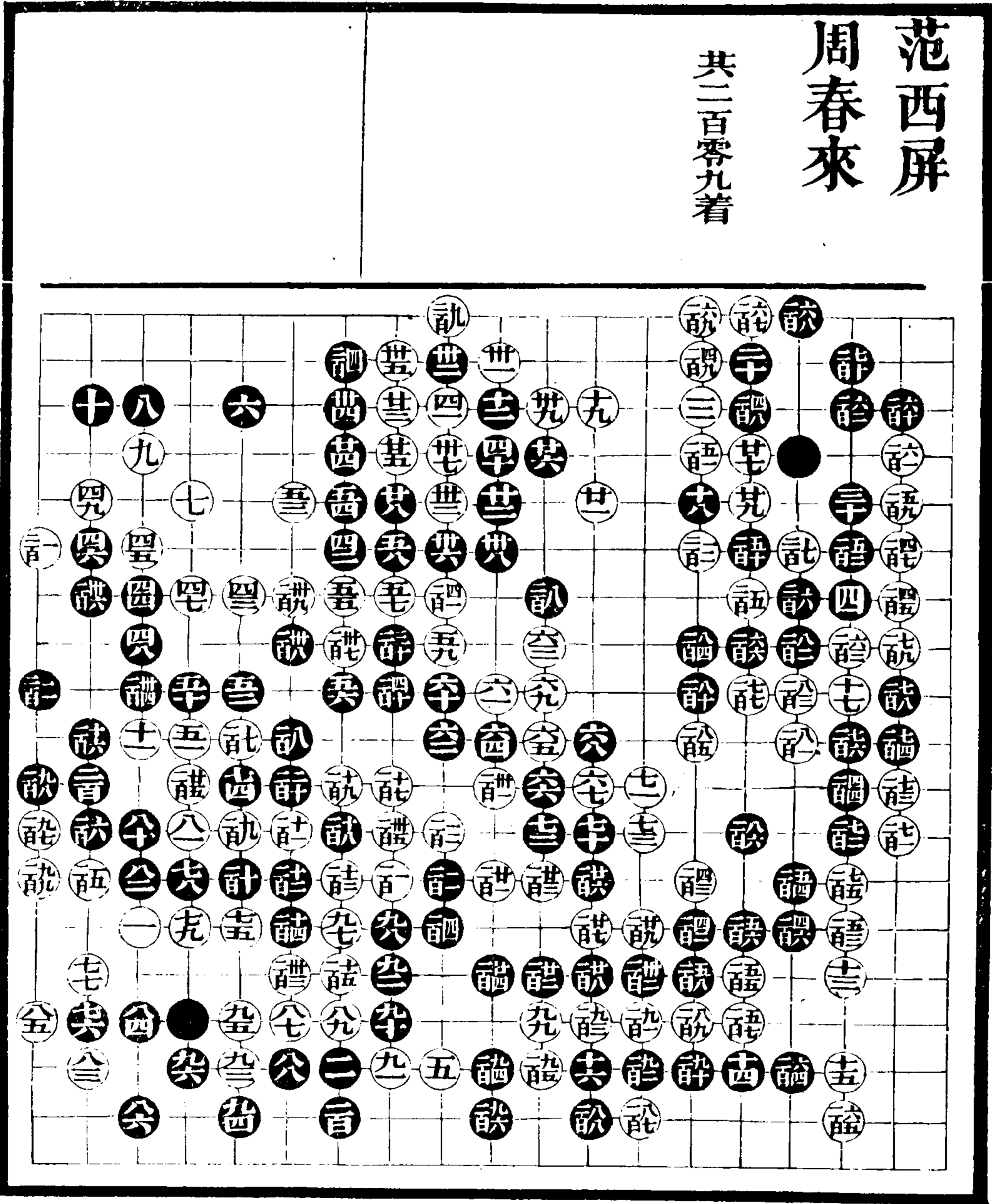

卷八

十

范西屏勝

李步青

二百十九着

舌不應戀三子當
於垂位敲白長於
舌位軟 白再長
於哭路捺白轉頭
然後於平路實連
黑局勢稍振謹妙
詞不應呆占致墮
白術中

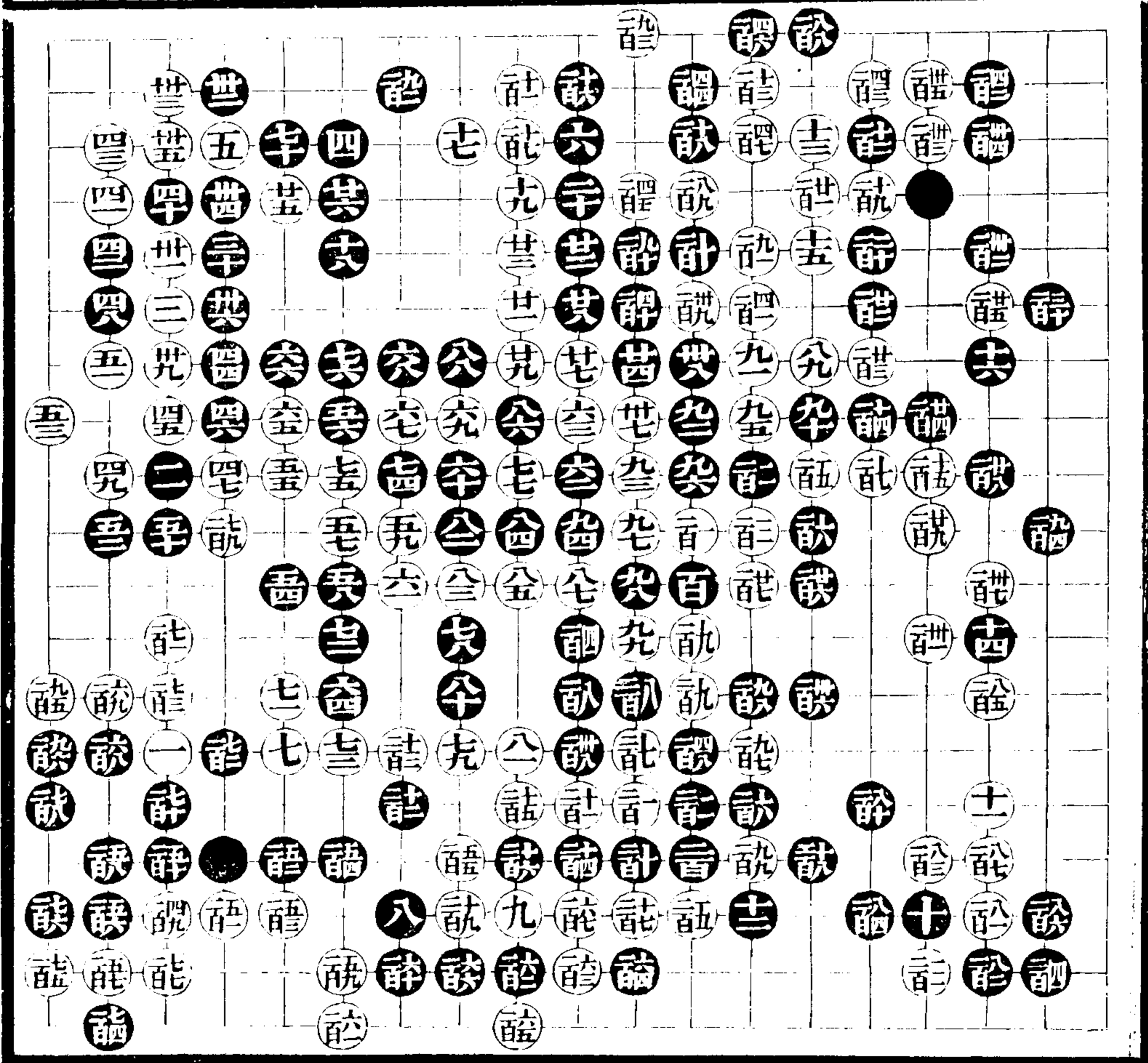

卷八

十一

范西屏
李步青勝

二百六十三着

舌粘 醜粘 醜粘 醜粘 醜粘 醜粘 醜粘 醜粘 醜粘 醜粘
醜粘 醜粘 醜粘 醜粘 醜粘 醜粘 醜粘 醜粘 醜粘 醜粘
醜粘 醜粘 醜粘 醜粘 醜粘 醜粘 醜粘 醜粘 醜粘 醜粘
醜粘 醜粘 醜粘 醜粘 醜粘 醜粘 醜粘 醜粘 醜粘 醜粘

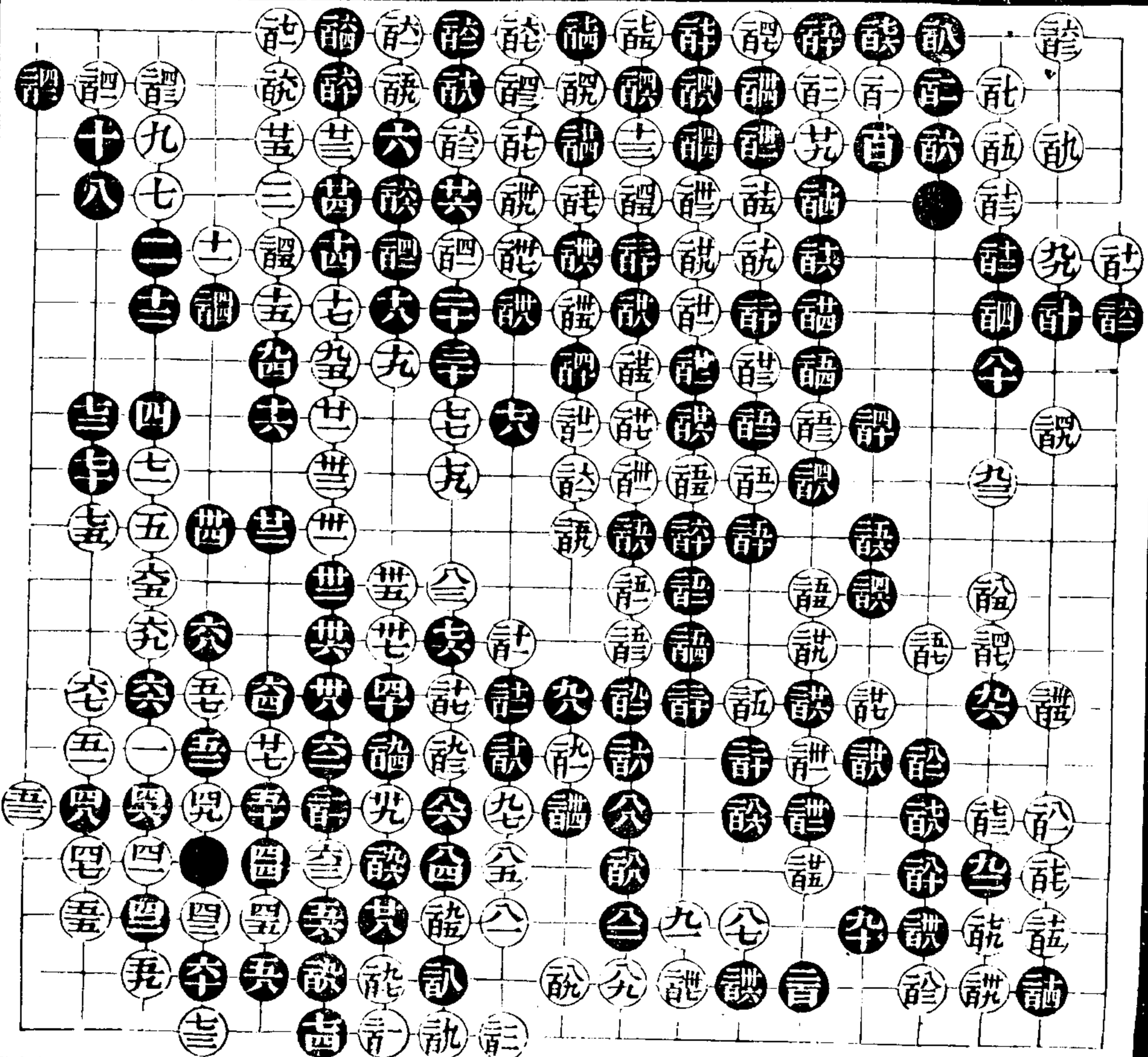

卷八

十三

一七

范西屏勝

李步青

二百四十七着

芡全三 訖全言

十一妙任黑作何
應答皆有騰挪五
一靈五二緊能體
飛舞體凌空調投
法是談談能好誦
攻逼妙

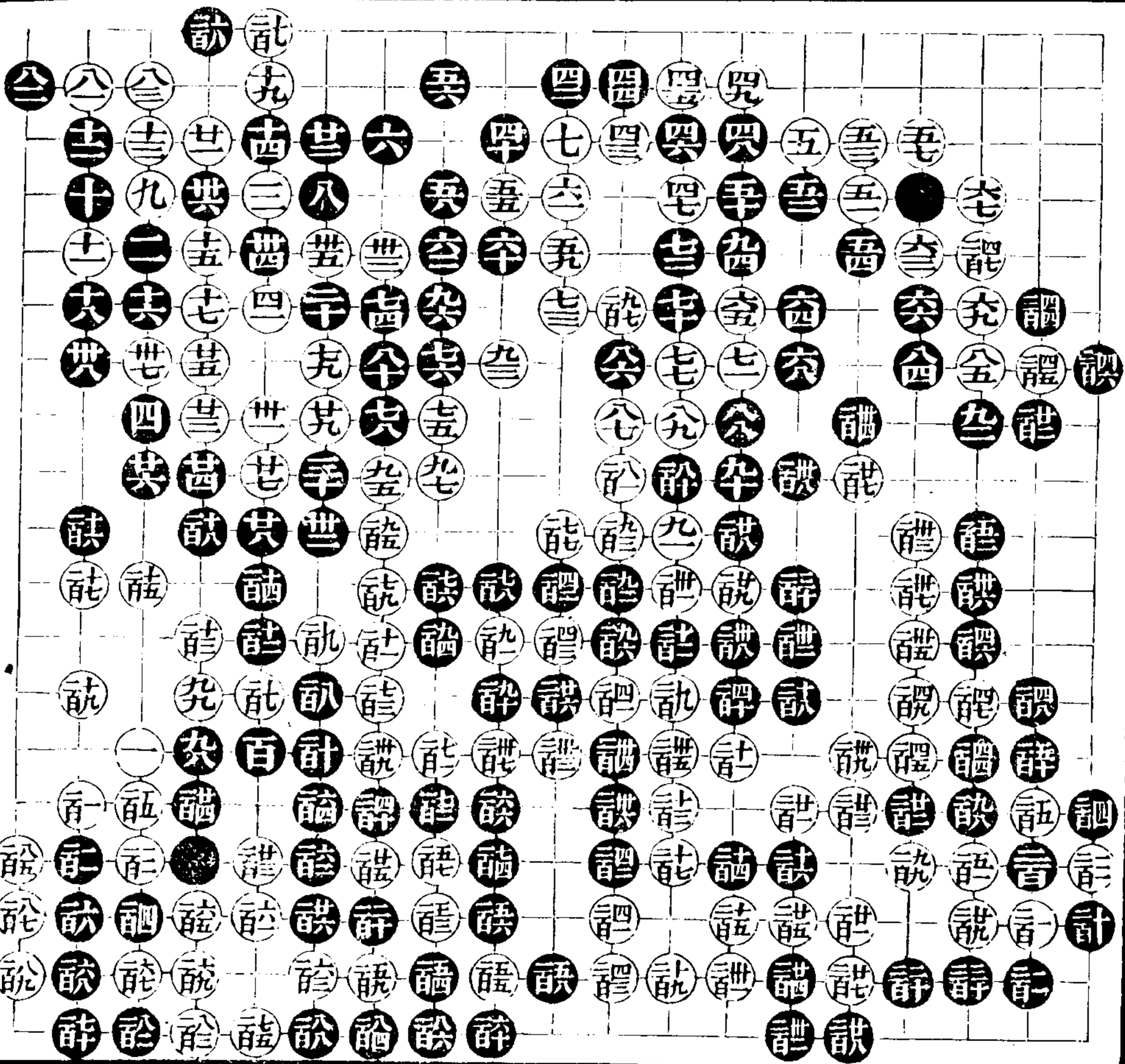

卷八

十四

卷八

十四

七因授子且拆三否則當十三位飛或九位關八緊峭九士靈活士不打安靜士不
 得不緊靠齒虎雖緊反引白生端當五位豎白必齒位出頭黑齒位虎白接黑六位
 打白終不免受逼九廿必着芑當九位靠黑扳白于廿位覷黑接白雙黑有一斷之
 後手而白出頭方暢世呆極當齒位先打再于六位壓白外扳黑于罕位扳白九位
 打黑粘白四位粘黑卒位行白不敢三三位長必益位打黑粘白粘黑于三三位一打已
 淨而白尙未清如此拆三既不可投壓之何妨齒隨手罕通盤無劫不得不然四暢
 極豈太强當退黑五位長白或用雙飛或五位先關看黑應法相機而動與至五不
 易之着卒不必打竟長爲是三大極充有力量卒夾好七勉強當七路關齒緊六當
 六位扳可吃白二子活淨六當六路扳白兩地牽制豈可使白一着活淨合庸當六
 路粘白若護六位一扳之病黑可全位扳緊峭有情六當齒位粘白必詭位吃然後
 于六位打白粘黑于六路打白六路靠再于卒位長仍可制白芑當七位打白不能
 不後手然後于平角詭位用尖逼緊峭不至用倚蓋湊白詭詭細詭當詭位外扳詭
 至詭俱是詭當詭位關邊地緊湊詭至詭侵法自然詭低當詭位長白若詭位斷黑
 二八路粘白詭位頂黑詭位打白詭位糖可得先手詭扳好詭何必緊取三子可于
 六路關白照常吃角黑可吃白邊二子通連詭詭落得着詭至詭不易之着詭當詭
 位立局已勝定何必打劫詭大詭詭不得不然詭當詭位冲官子便宜 臧評
 據前評譜出幾乎對子着法憶三十年前步青遇西屏于金陵受二子共六局勝負
 參半越二年步青復于吳趨對奕四局更先亦互有勝負近來所諸益深未知視西
 屏何如而此局詭以後着法精悍西屏曾謂入角受逼非子當此必爲黑攫取前路
 率意處則其功候未到時也 修圖

范西屏 李步青 勝

二百五十四着

豐粘 辭粘

謹粘 訖粘

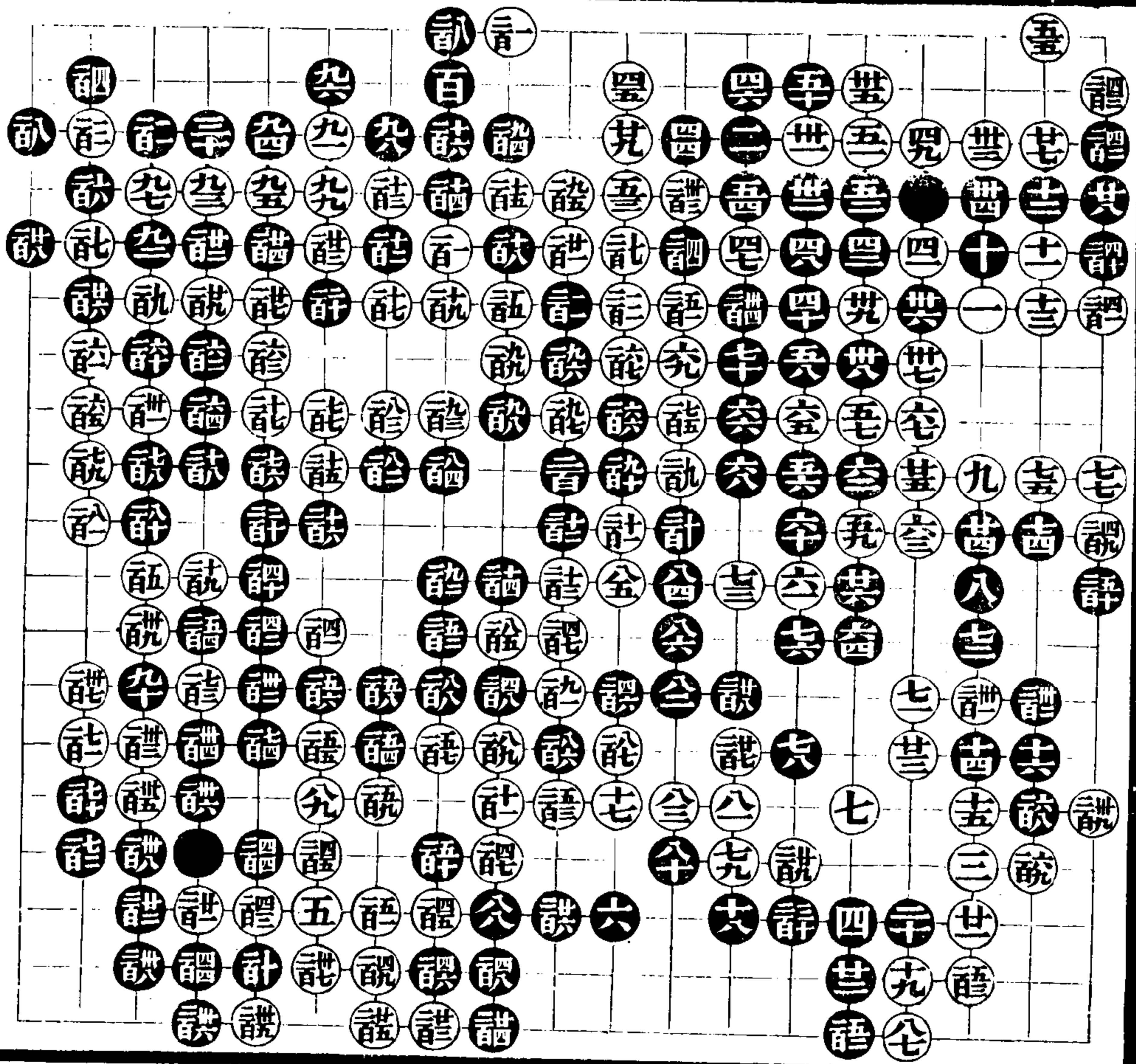

卷八

十六

黃龍士 徐星友

共二百五十一着

三百全醴
賦全計
世全計
賦全計
譜全計
評全計
誤全計

五全計
賦全計
譜全計
世全計
賦全計
譜全計
評全計

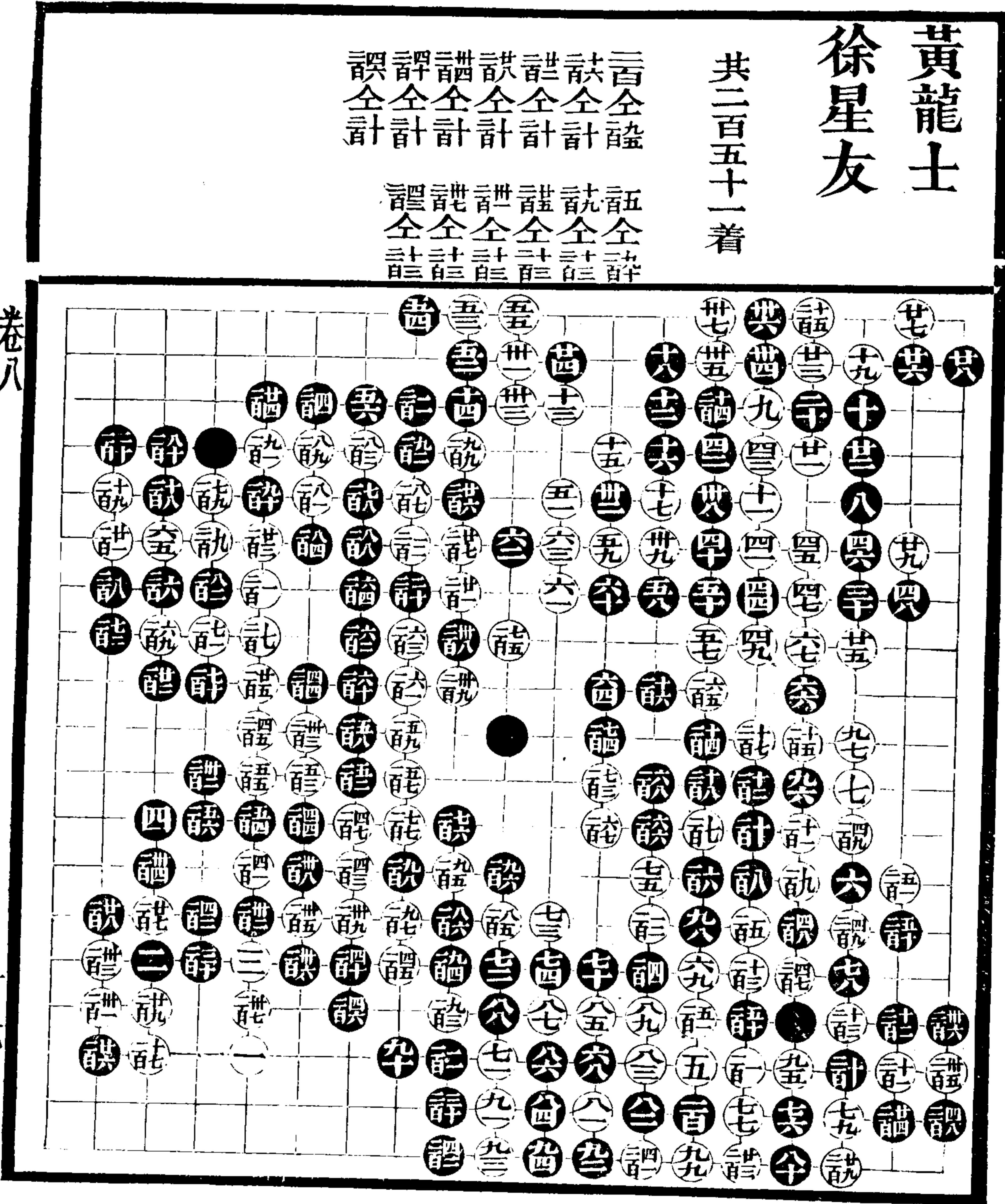

卷八

十七

士過繁當世位落子廿好世讓子不得不然世當世位斷免白生端世隨手當只位
退出黑只位長白芈位長黑或世位斷或兇路打俱不能脫然無累世共繁峭世低
極當只位扳白豈位走黑卒位虛接白如只位接黑只位撲白提成劫而黑通盤無
大劫可打白若先只位粘黑只位接白只位沖黑空位斷白誦位接黑只位接白只
位退出黑公路打白長黑五路塘白公路打黑三二路粘白四路點黑一七路打白註
位提黑五路立黑氣較寬豈不吃盡白子五無味當老位行白不敢弄位提一子恐
黑扳打白粘黑誦位虎白後手求活必壘路長黑空位抵全體通暢弄趕提一子最
為得力空不必急覷幸當時如照常拆二白又居卒位扼要而黑有孤子未妥顧慮
匪輕齒不明局面當公路長如白公位覷黑空位接白金位沖黑公位塘白金位斷
黑公位靠白金位吃黑公位打白提黑只路虎白註拆黑得先手壘虛張聲勢讓子
之法頗佳穴補角見小當平邊詳位點白公位蓋黑空位退白如二八路扳黑于公
位頂白只路虎黑入角公位虎兩地俱有根基白須修補挖斷之病公當先于入角
讀位點黑或于五路塘或于讀位補白壘位虎斷黑計位打白或詳位做劫或公位
粘然後托過未遲穴着法因有孤子在外亦是允公細註至註不易之着註至註繁
峭有情誦補角淺陋當上邊西路扳白兩處受制未能坦然詳註窺腹內白子破碎
欲用牽制之法讀力量讀詳有次序料白不肯註位虎成劫註至註不得不然註論
細訟勉強授子着法如是詳細言竟粘劫以致白大塊活去反失數子此亦操算不
精之故當公位接白提劫黑只路提白金路打黑粘白金路打黑穴路反打白公路
提黑穴路打白不能粘此非劫明矣餘可勿論評前評極細但六果平邊詳位點白必
壘位虎詳位做劫然後公位蓋斷不肯湊黑公位虎以至入角堅實也此又不可不知修

黃月天 勝子半
徐星友

共二百三十二着

詰全世
說全許

卷八

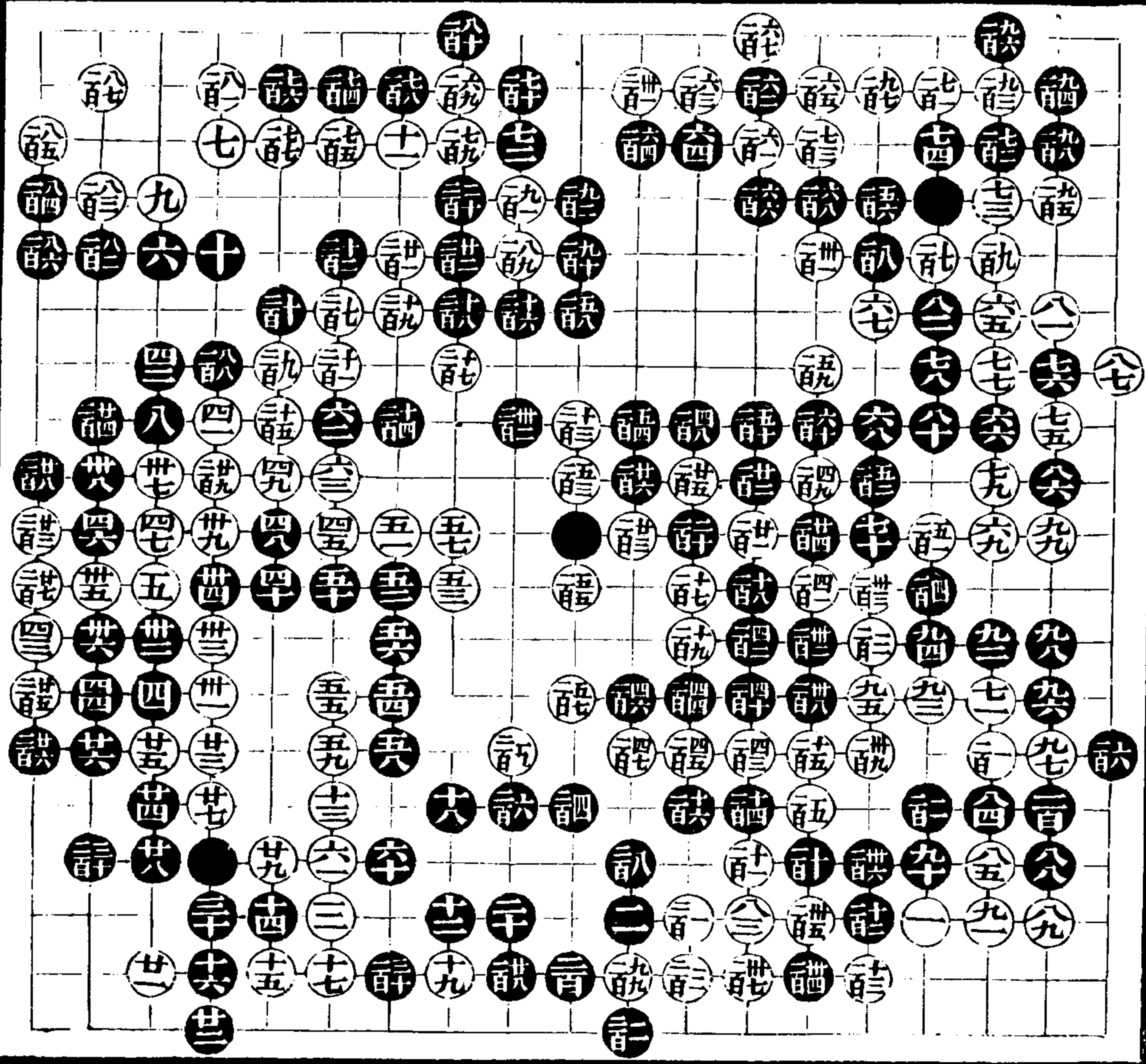

十九

黃龍士
徐星友

共二百十四着

共全共 謔全基
談粘

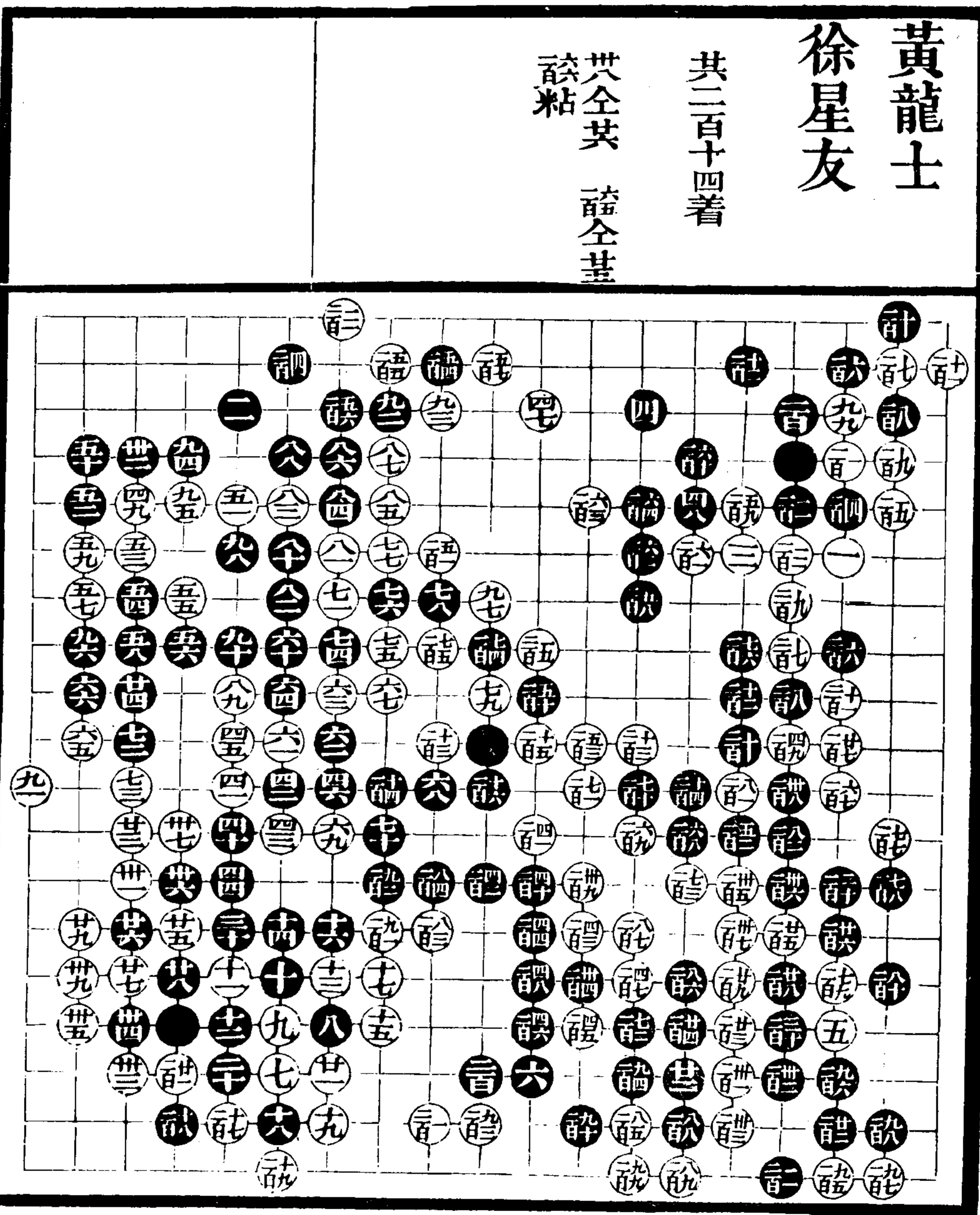

卷八

二十一

黃龍士
徐星友

共一百五十六着

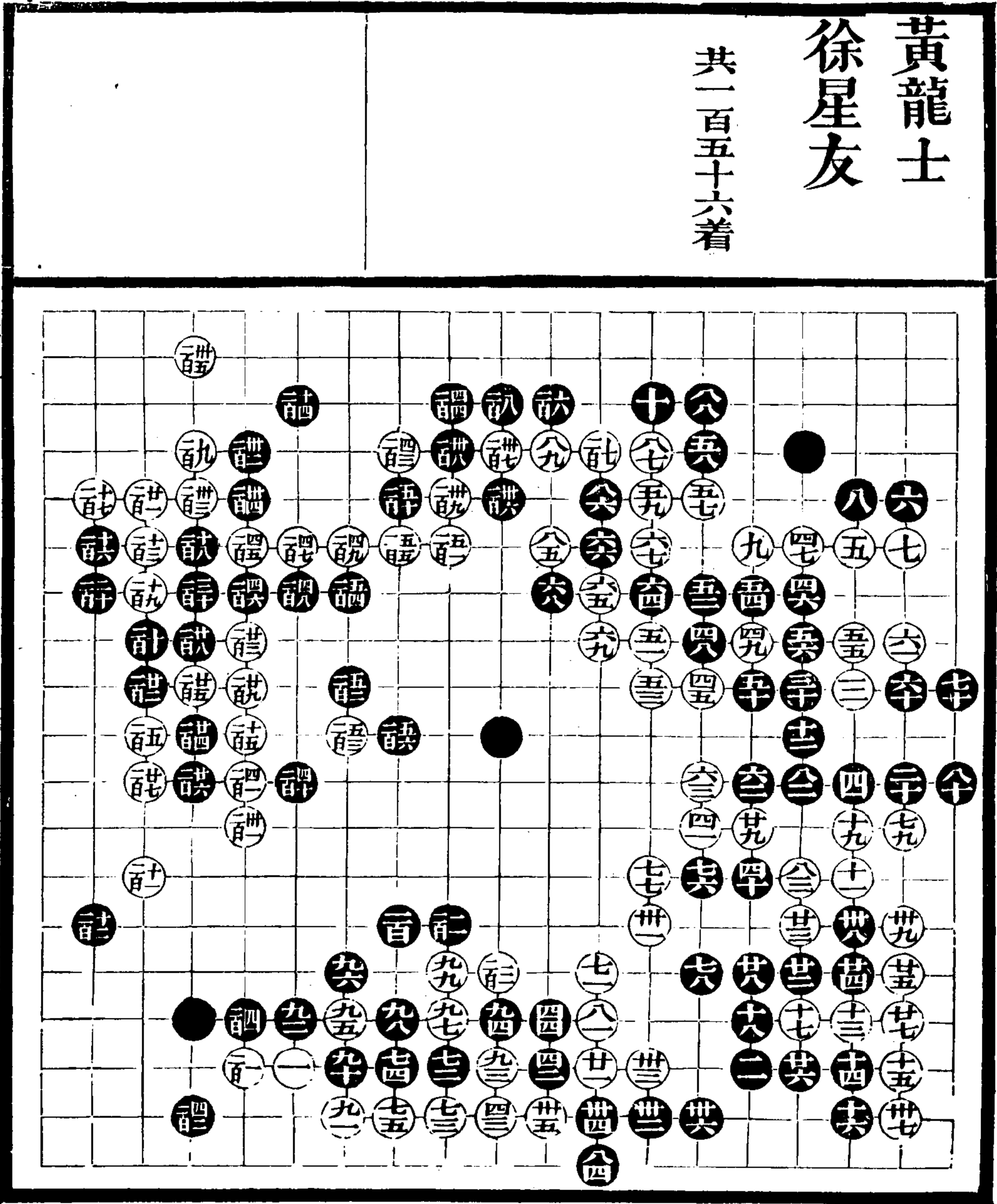

四當拆二爲正七乃讓子着法八安靜白無拆地十四當五六路鎮當時十六關非制人又不能自補當十七位拆廿二是廿四至三十雖得外勢而白邊已實且外勢不淨仍當卅七位扳白廿四位扳黑五二位扳白廿七位虎黑五一位行白如卅一位斷黑卅四位打白卅六位長黑卅五位打白八二路吃黑七二路打白提黑粘白雖得一子實地無多三子受傷白縱不大失而亦無佳境四十至四六既非征子何須如此着法當四七位關四八五十似拙而實老到亦不得不然五三原無定見看黑應法以生波耳五四至六四黑俱落白套中六六輕率之至吃虧已見形迹尙不挽回何也當六七位提一子白縱活角不免後手七四當八二位小飛白若七八位塘黑八一位直白不敢扳或長或關黑借逼可成大塊白若八一位蓋黑七八位行白七四位扳黑八一位頂白邊子未淨難于脫先點角七五至八八必然之着黑不便宜九十低當九一位塘白或九十位行或九九位扳雖活一角外勢不淨黑自有着法豈可讓白通連廿受後手

臧評

廿四自當卅七位扳但白廿四位扳黑五二位扳白必廿六位接不肯廿七位虎被黑五一位封也五四當五五位長顧腹實角五五七七着法生動

修圖

黃龍士

徐星友

共一百七十二着

堯全奕

誤全誤

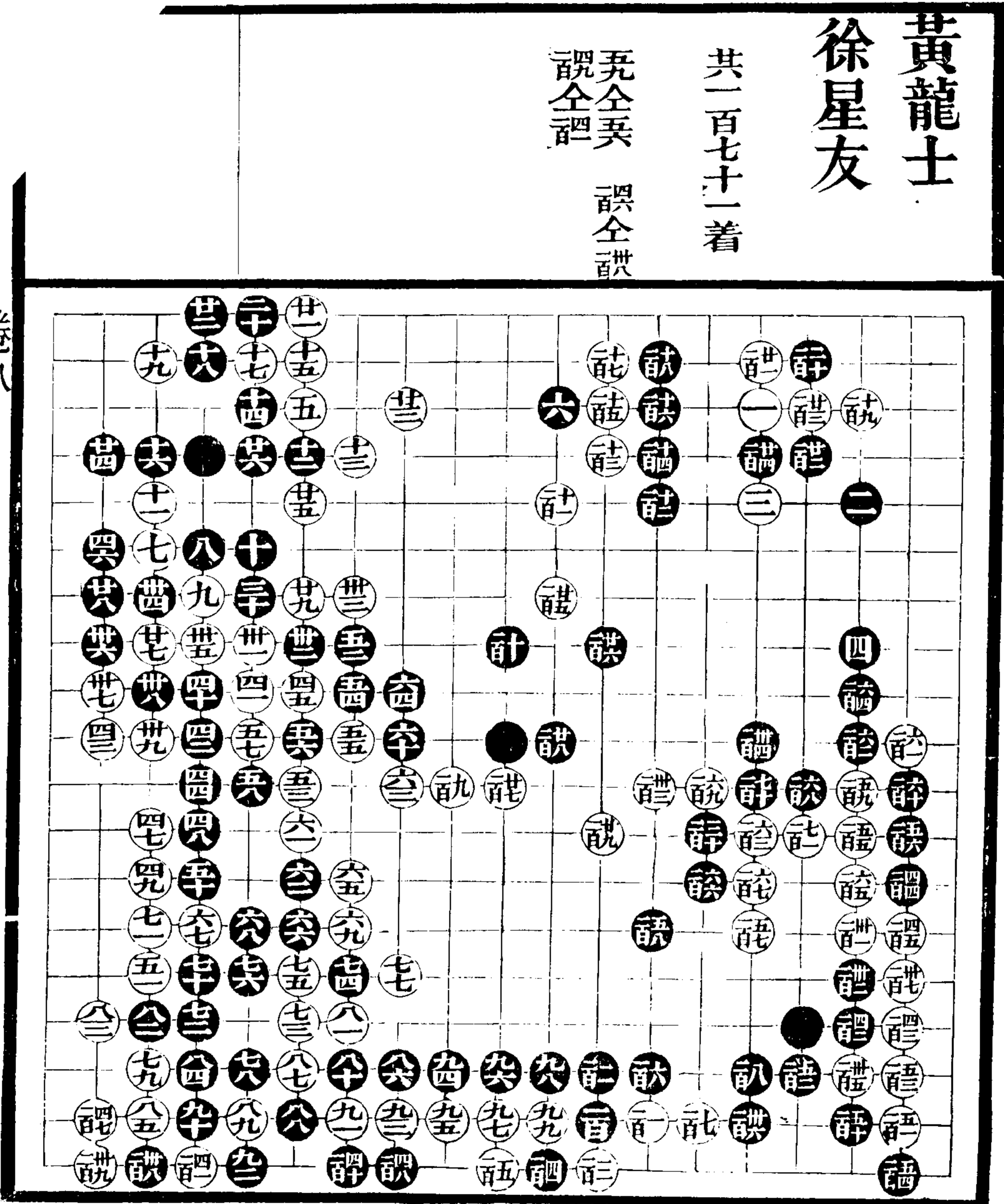

卷八

廿五

黃龍士勝
徐星友

二百四十二着

論粘 訛全款
訛全款 訛全款
訛全款 訛全款
訛全款 訛全款
訛全款 訛全款

卷八

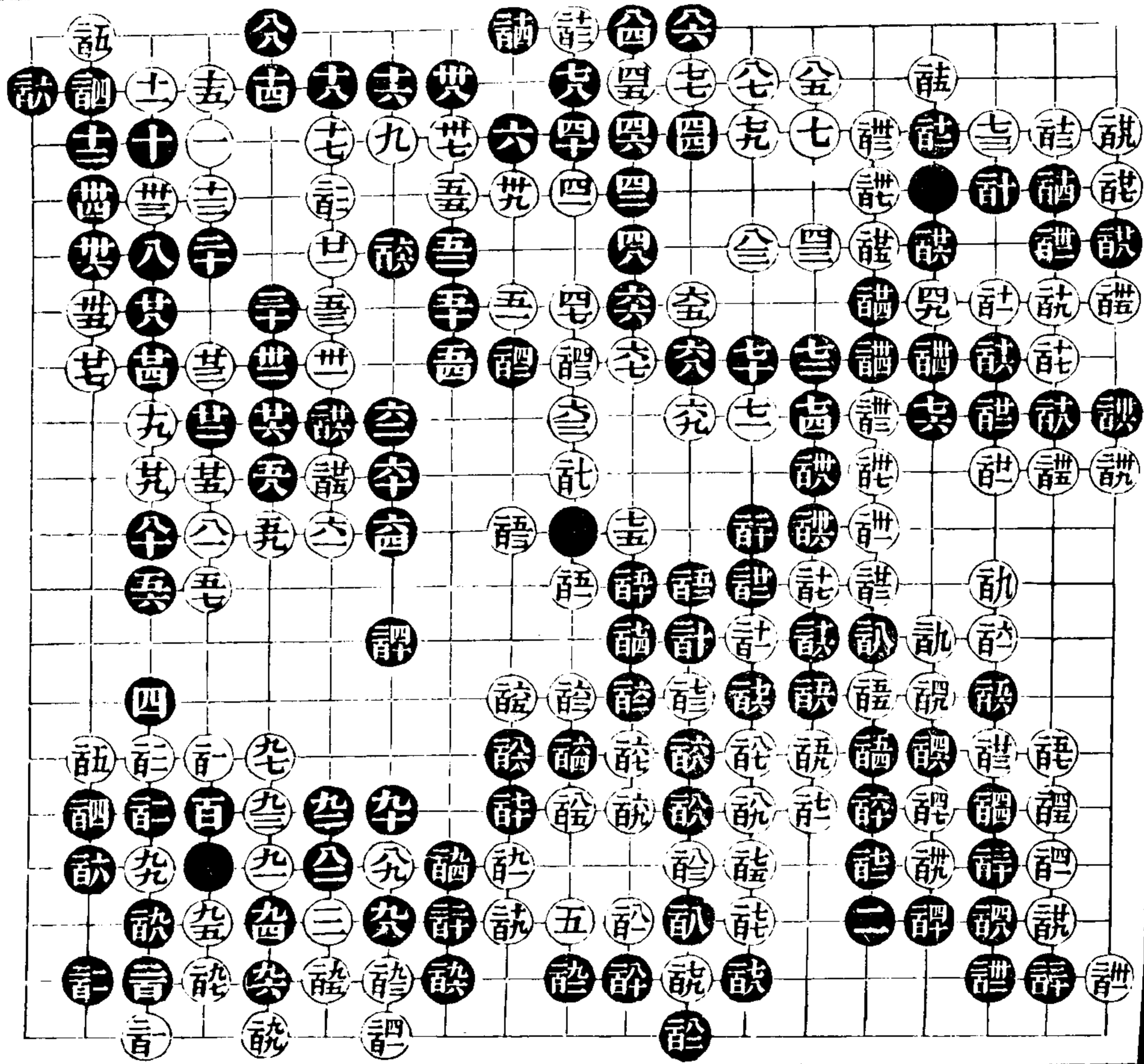

廿六

黃龍士

徐星友勝

一百八十二着

訖粘 訖劫

訖劫 訖劫

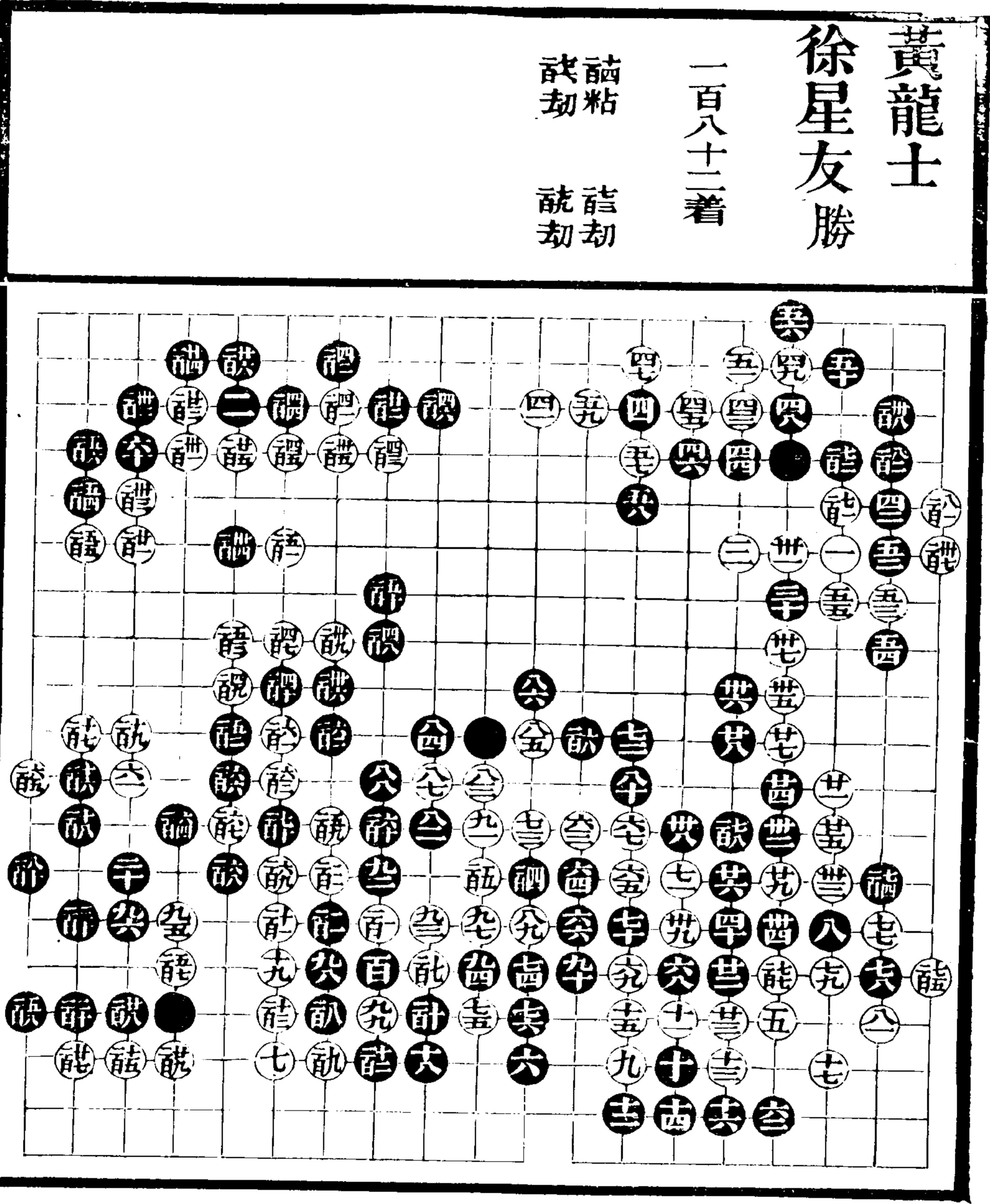

卷八

廿七

施定菴 洪羽翔

其二百十一着

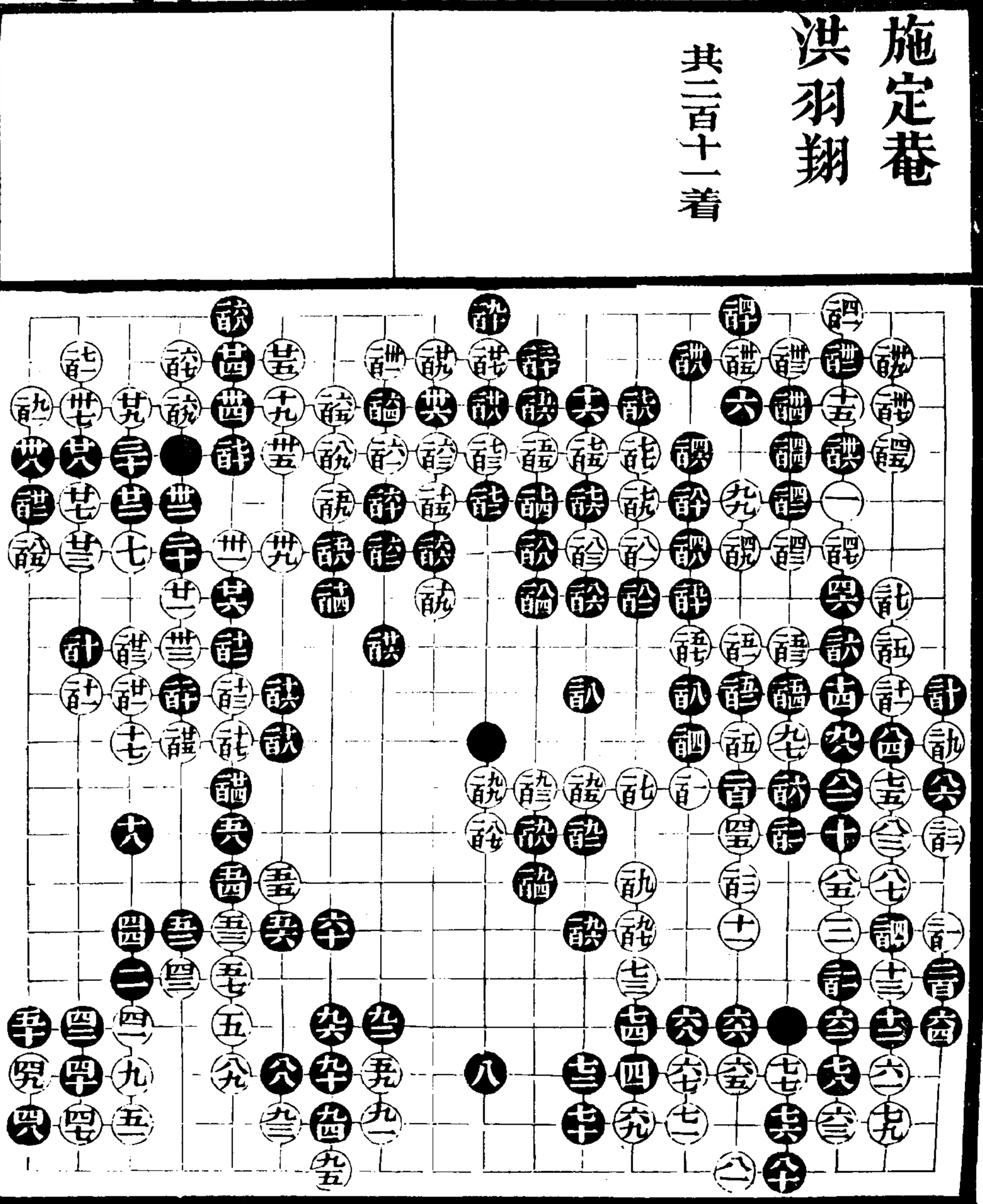

卷八

廿八

施襄夏 金在田

共二百七十八着

二七 百全 克	二六 百全 誤	二五 百全 誤	二四 百全 誤	二三 百全 誤	二二 百全 誤	二一 百全 誤	二〇 百全 誤	一九 百全 誤	一八 百全 誤	一七 百全 誤	一六 百全 誤	一五 百全 誤	一四 百全 誤	一三 百全 誤	一二 百全 誤	一一 百全 誤	一〇 百全 誤	九 百全 誤	八 百全 誤	七 百全 誤	六 百全 誤	五 百全 誤	四 百全 誤	三 百全 誤	二 百全 誤	一 百全 誤
二七 百全 克	二六 百全 誤	二五 百全 誤	二四 百全 誤	二三 百全 誤	二二 百全 誤	二一 百全 誤	二〇 百全 誤	一八 百全 誤	一七 百全 誤	一六 百全 誤	一五 百全 誤	一四 百全 誤	一三 百全 誤	一二 百全 誤	一一 百全 誤	一〇 百全 誤	九 百全 誤	八 百全 誤	七 百全 誤	六 百全 誤	五 百全 誤	四 百全 誤	三 百全 誤	二 百全 誤	一 百全 誤	

卷八

二九

施襄夏
金在田

共二百十八着

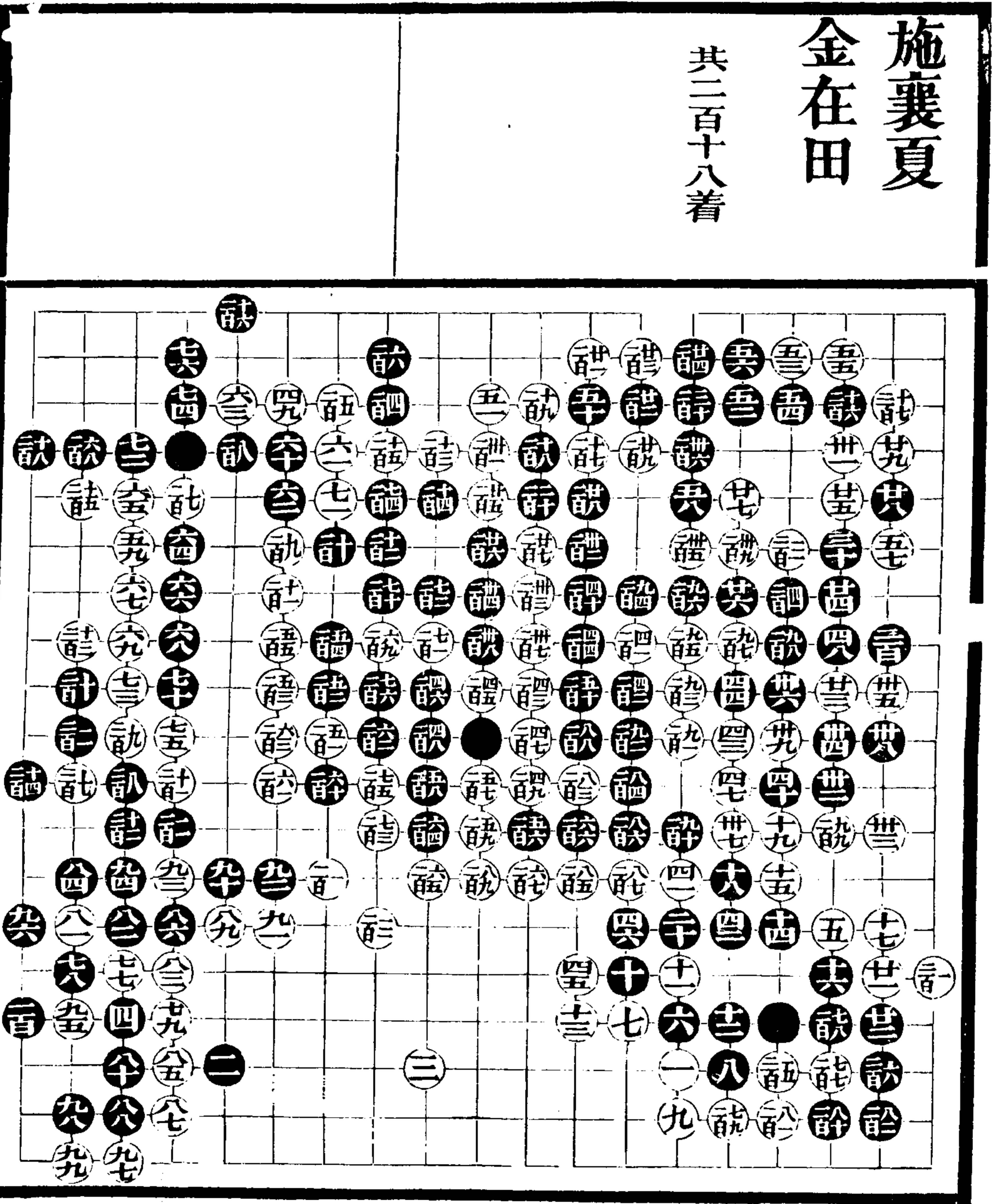

卷八

三十一

施襄夏
僧貫如

共一百七十八着

辭粘

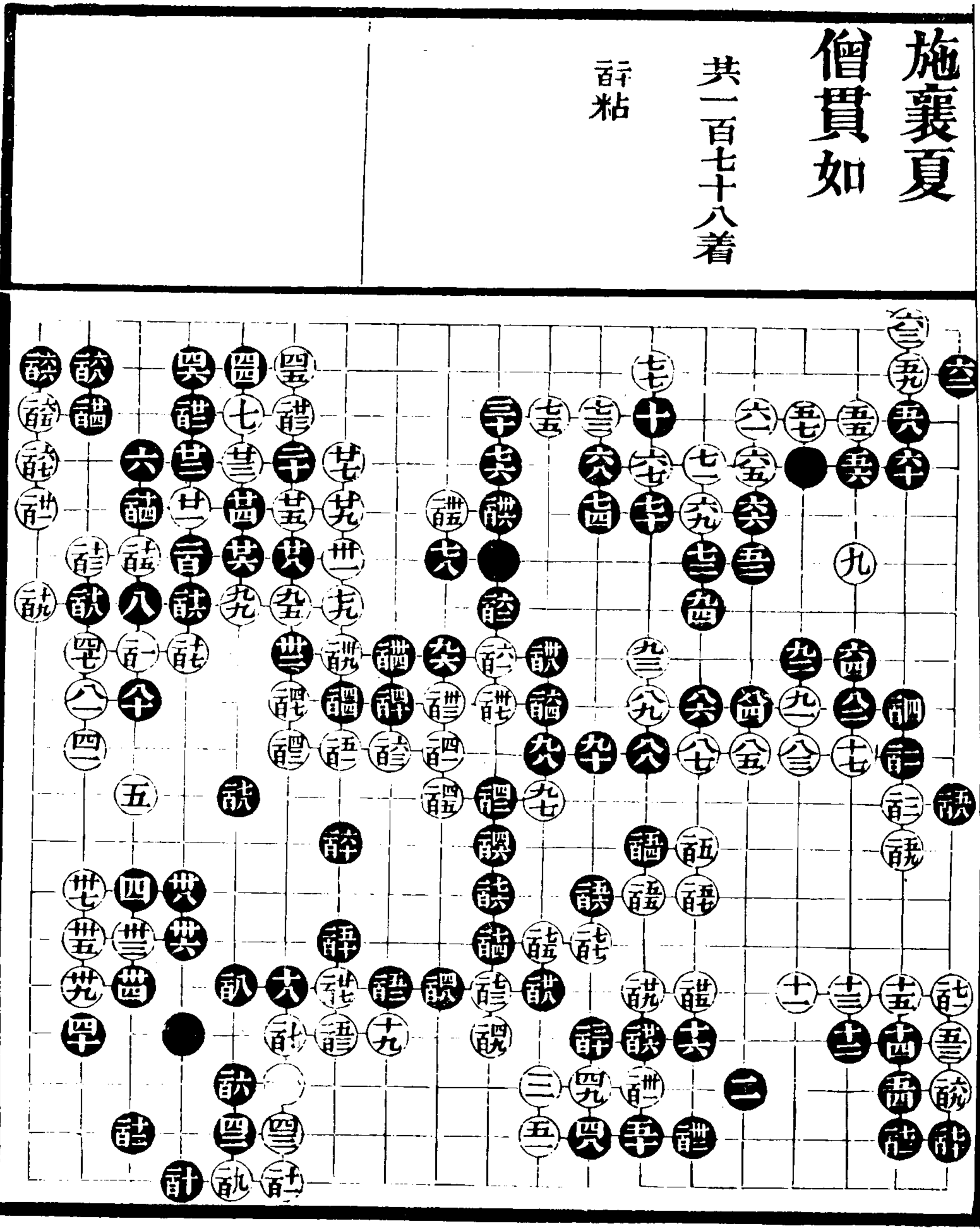

卷八

又三一

施襄夏
朱天植

共一百三十七着

詠全詠 詠全詠
評全矣 詠全詠

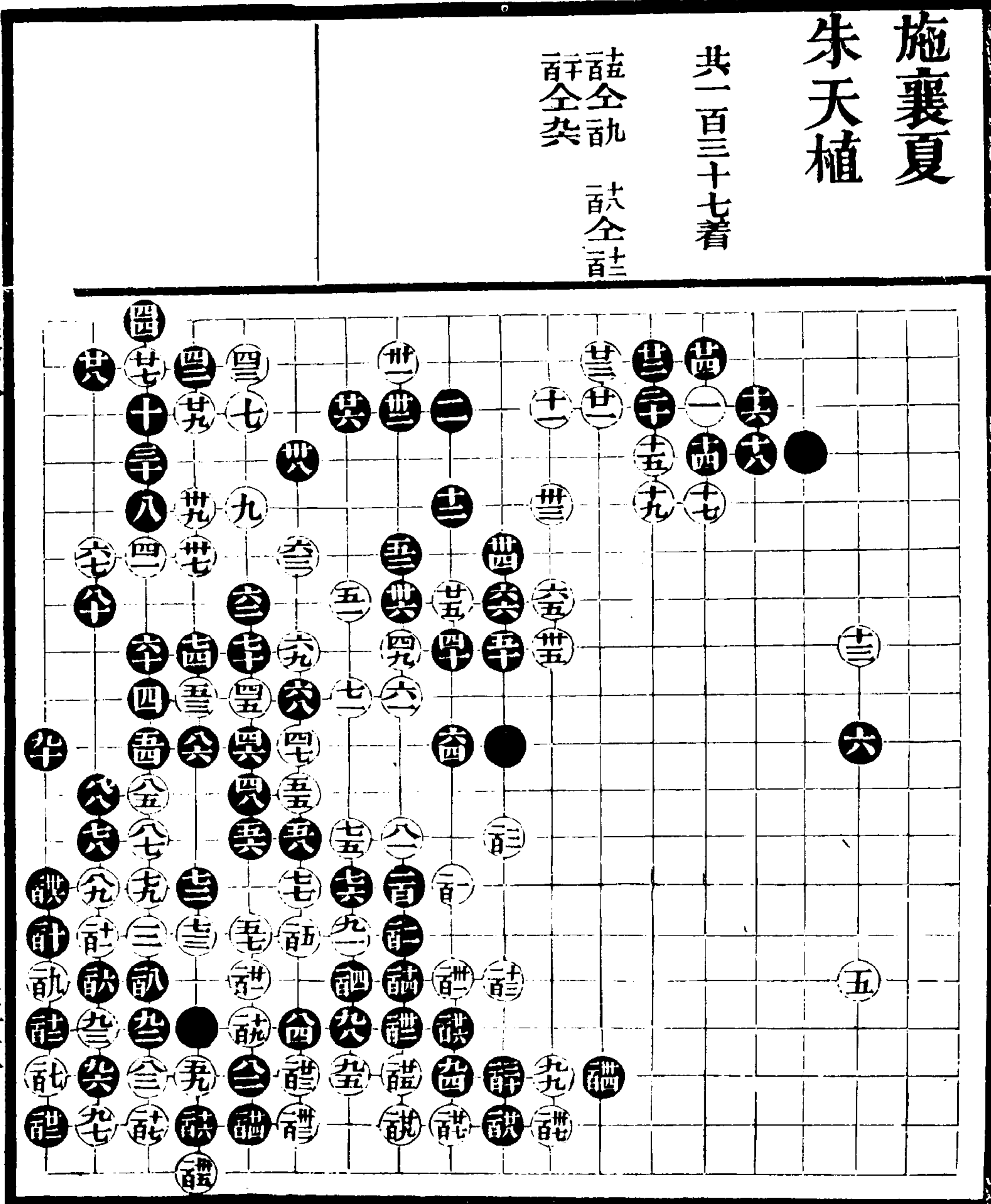

卷八

三二一

施襄夏
朱天直

共二百七十一着

語全詰

卷八

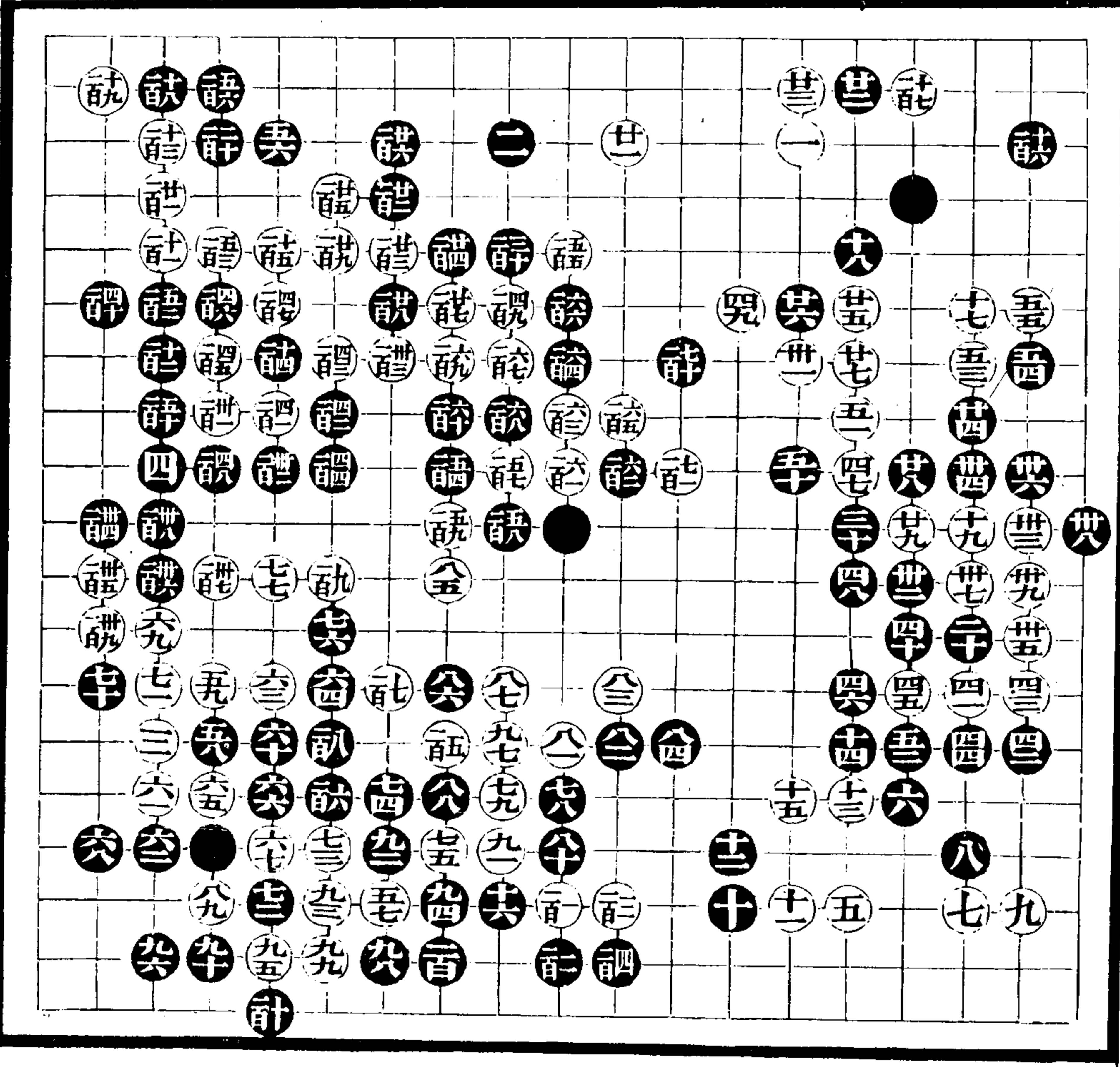

三三三

施襄夏

朱天直

共一百五十五着

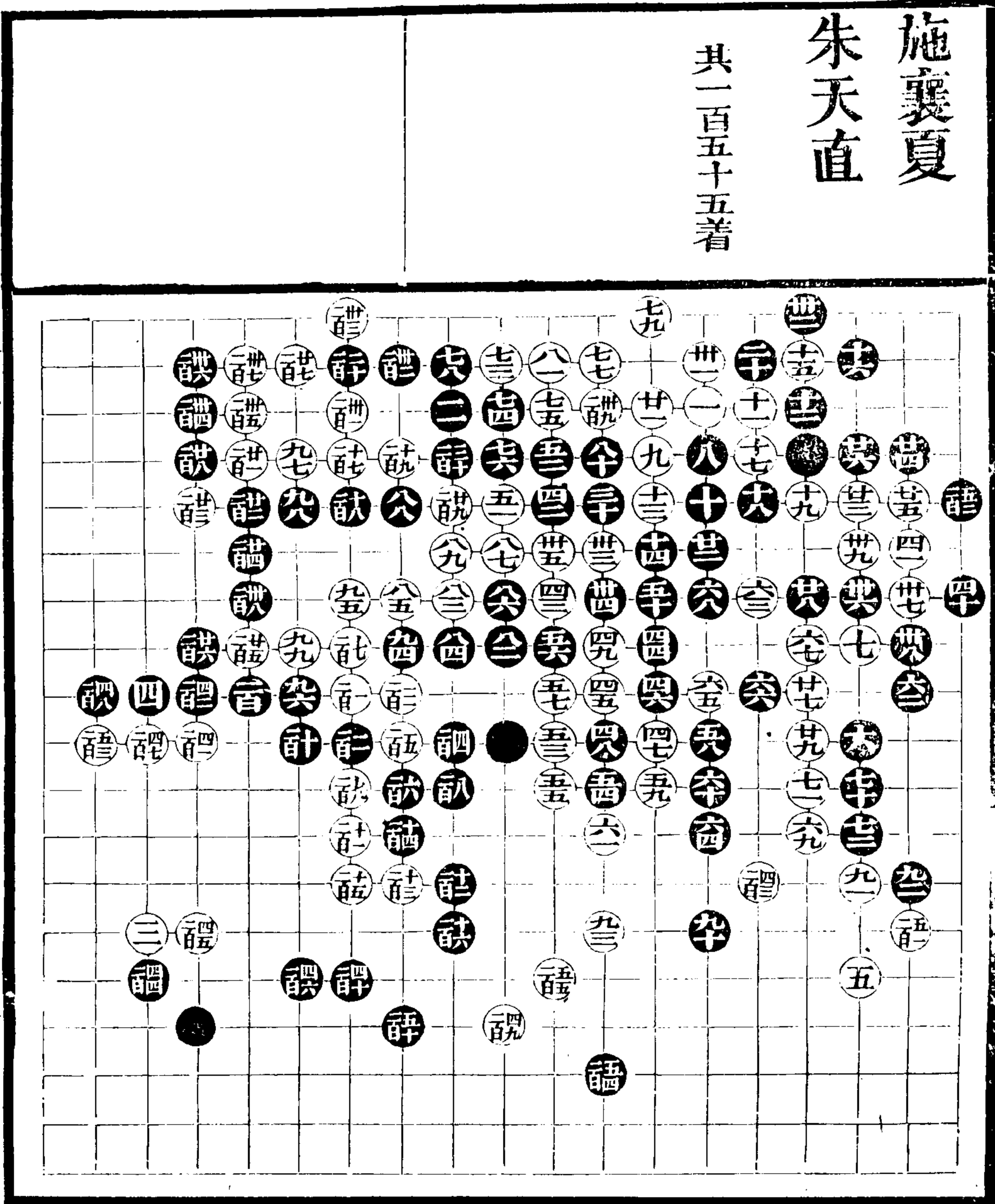

卷八

三四

施襄夏
張元若

共二百零七着

訖全訖
訖全五
訖全五
訖全訖
訖全粘
訖全粘
訖全訖
訖全訖

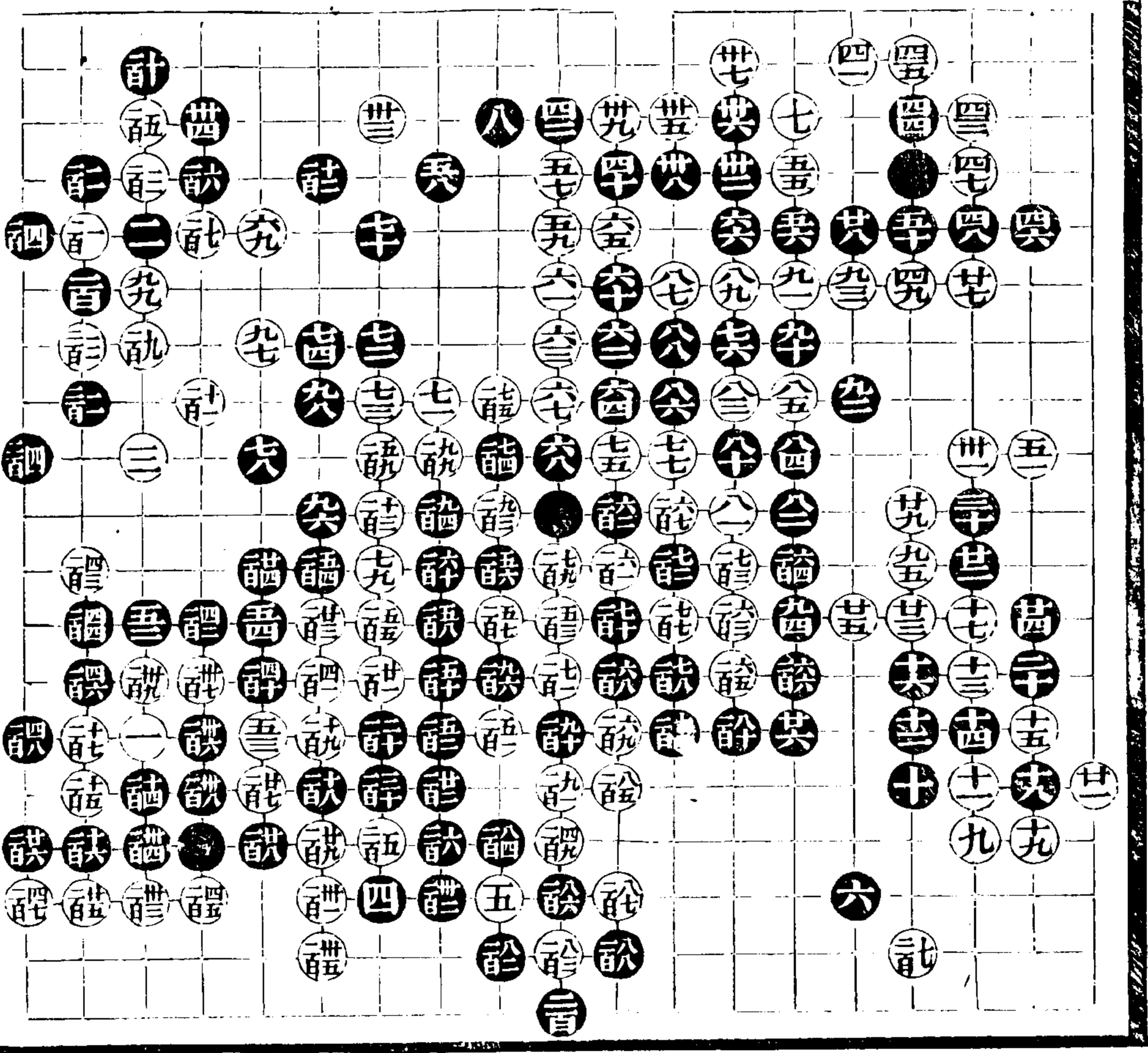

卷八

三五

施定菴
郭溶川

共二百三十三着

評提
評粘

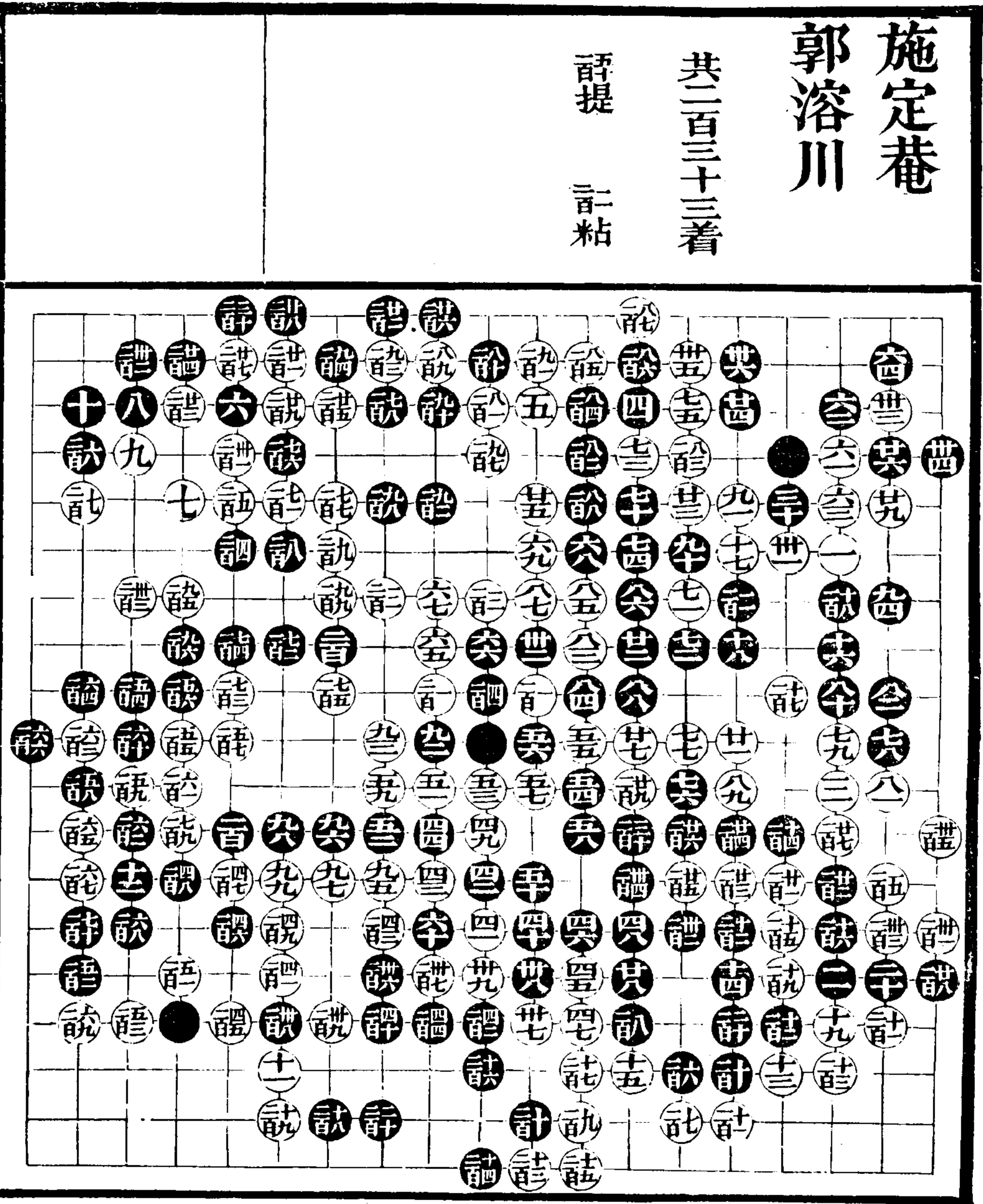

卷八

三七

施定菴
范紫綸

其二百三十五着

諷全諷 諷全諷 諷全諷 諷全諷
諷全諷 諷全諷 諷全諷 諷全諷
諷全諷 諷全諷 諷全諷 諷全諷

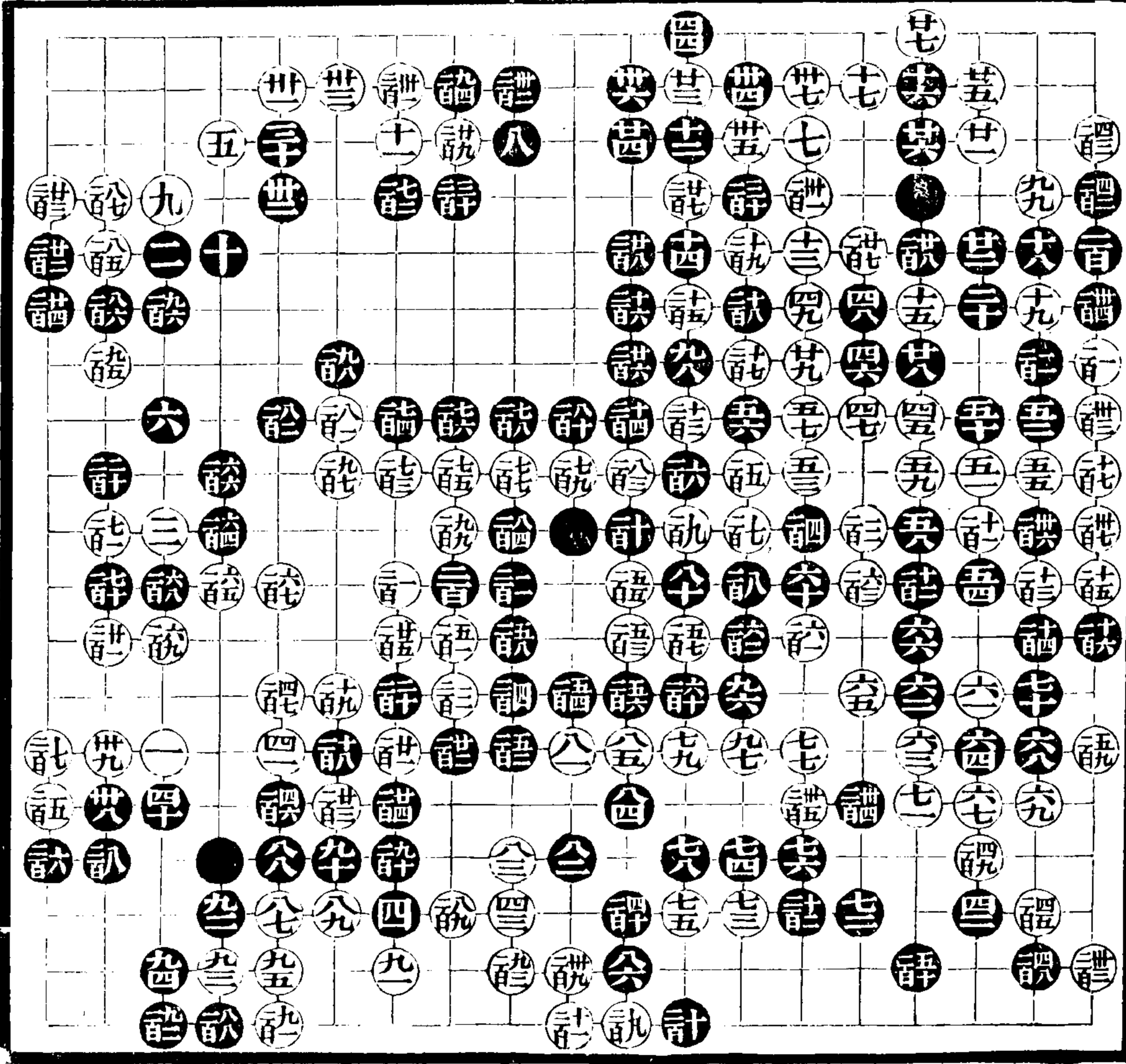

卷八

三二八

范西屏
童和衷

共二百十五着

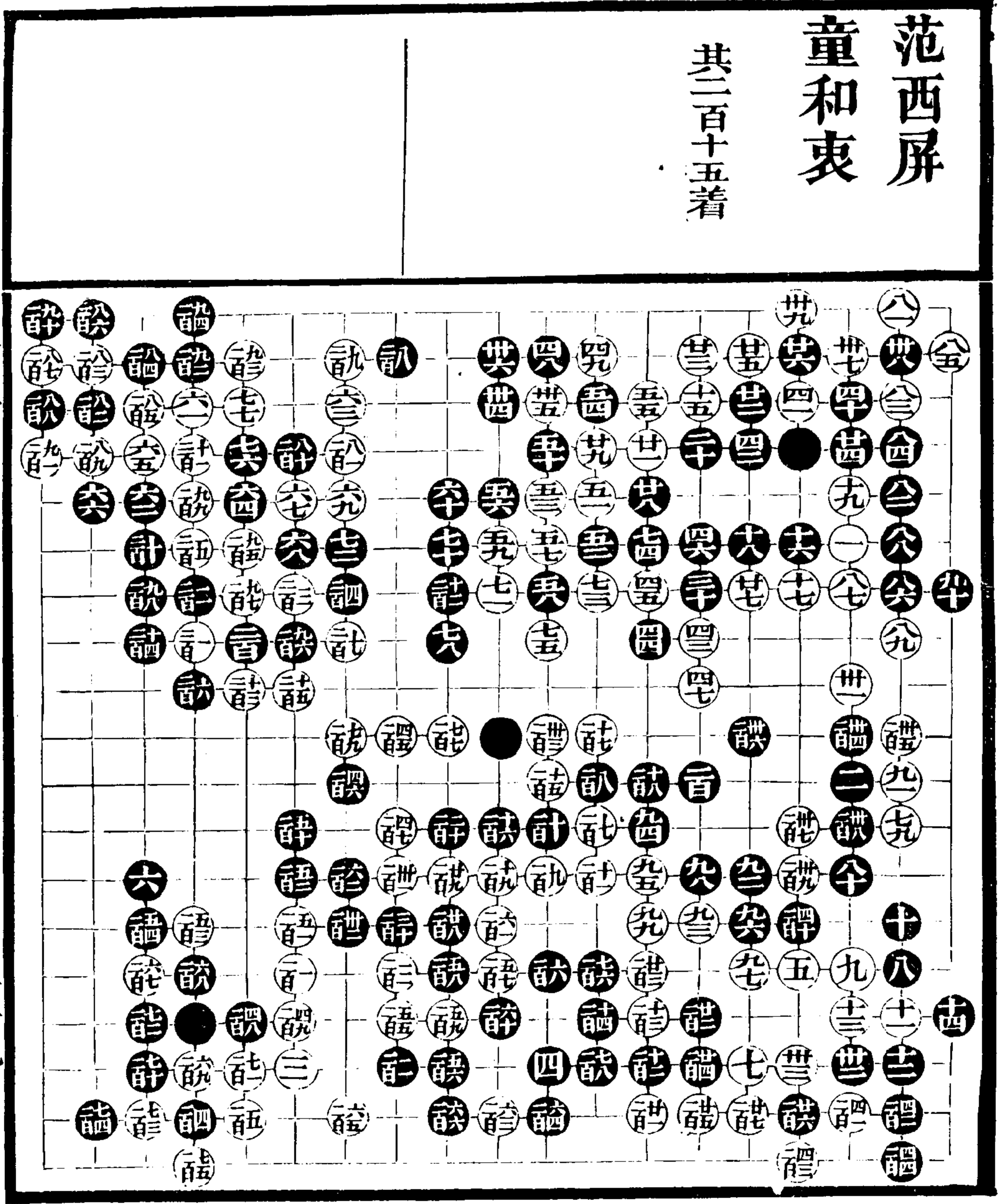

卷八

三九

范西屏 童和衷

共一百七十二着

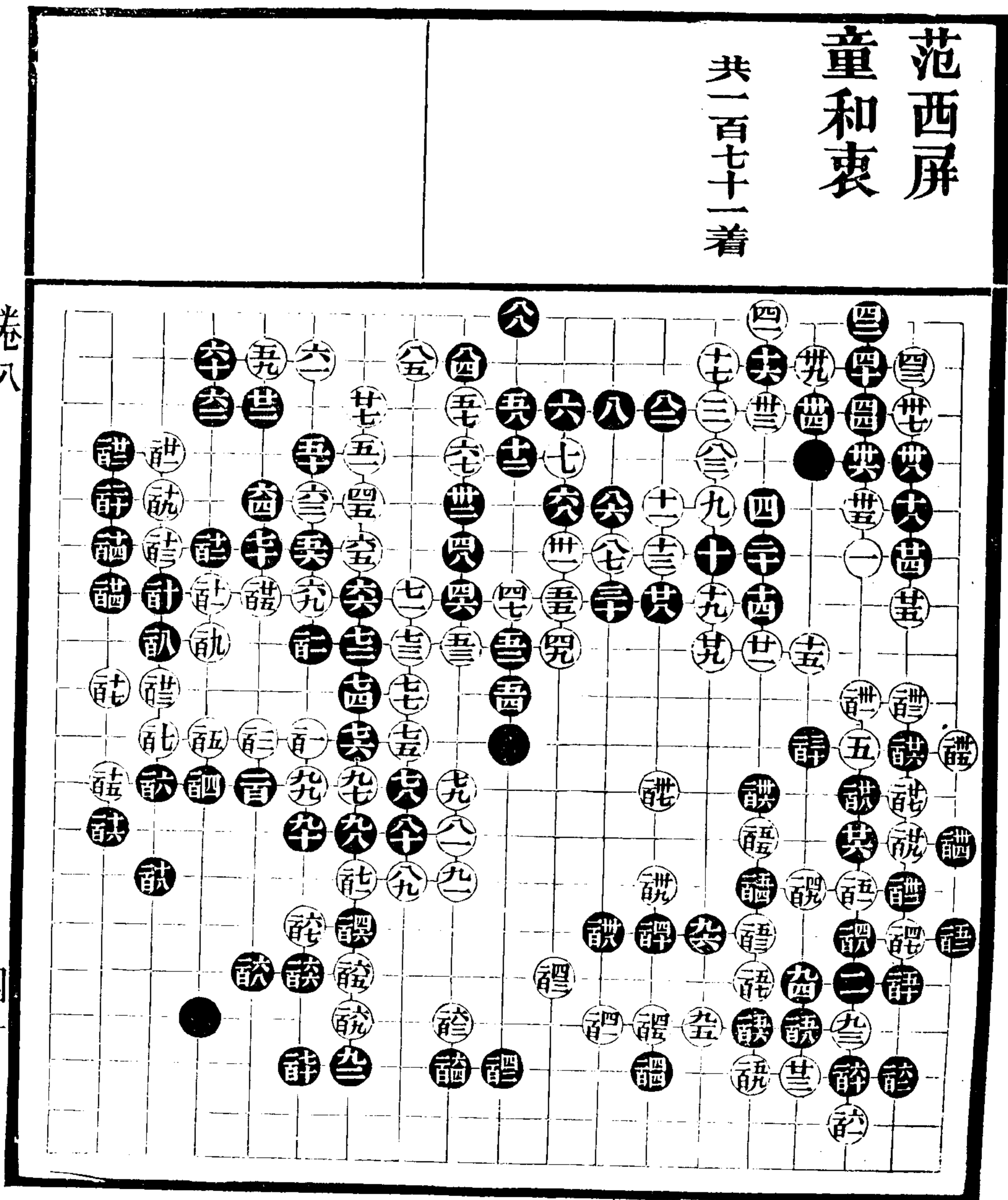

卷八

四十

范西屏
童和衷

共二百十九着

手全廿 訖全六
訖全六 訖全六
訖全六 訖全六

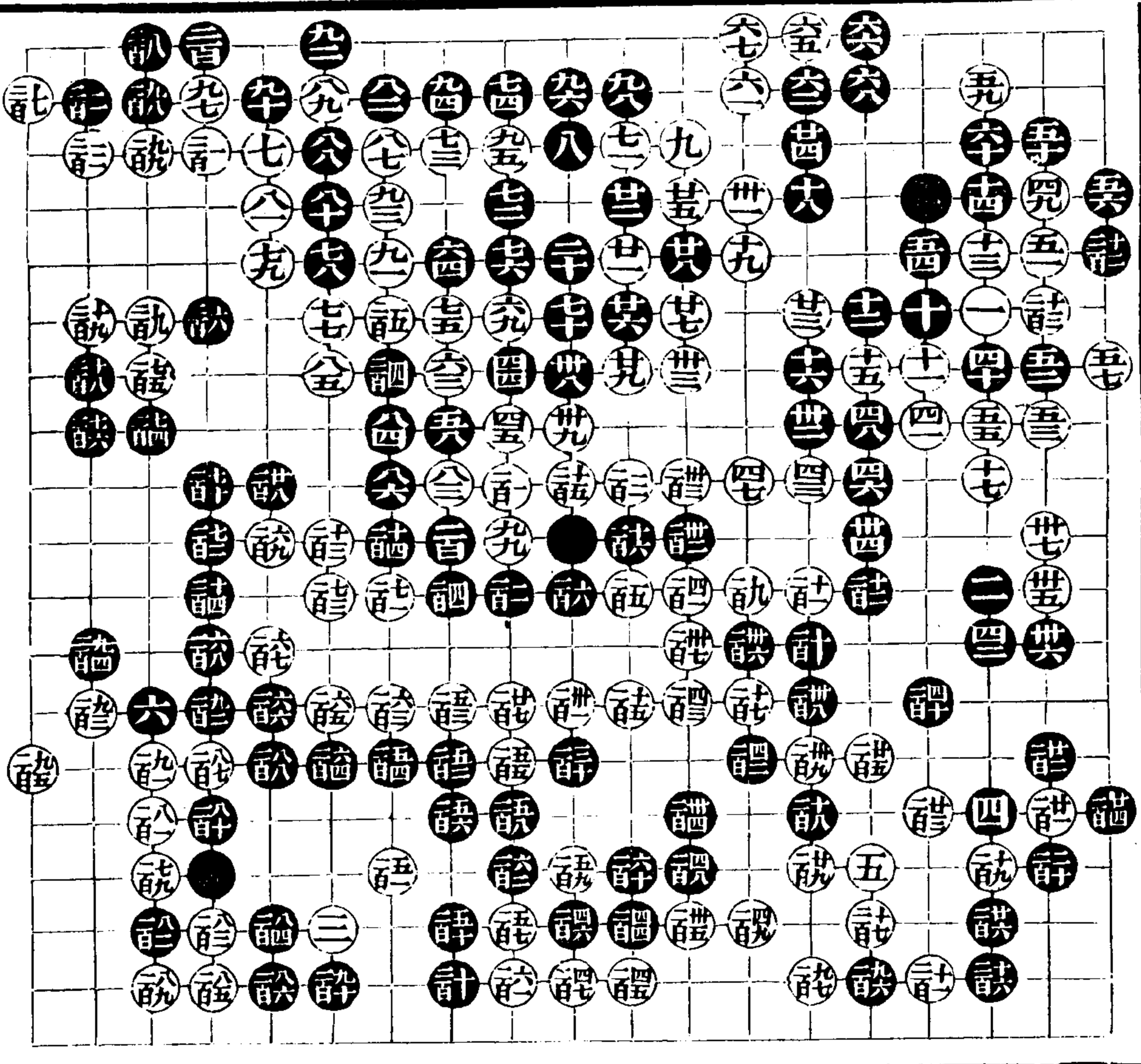

卷八

四一

范西屏
童和中

一百三十着

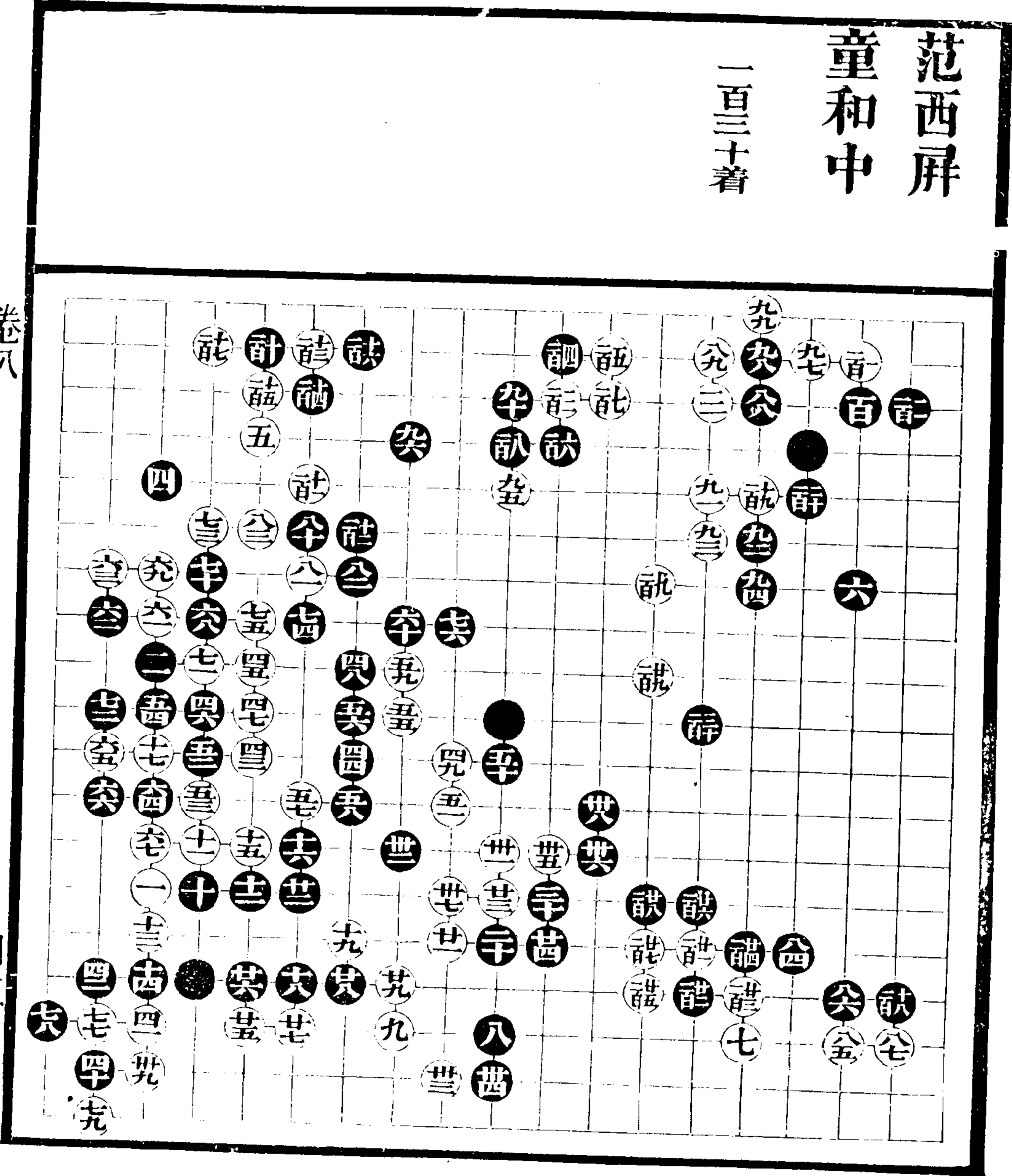

卷八

四二

范西屏勝 童和中

三百十一着

百粘

黑許當平角十五
路捺斷

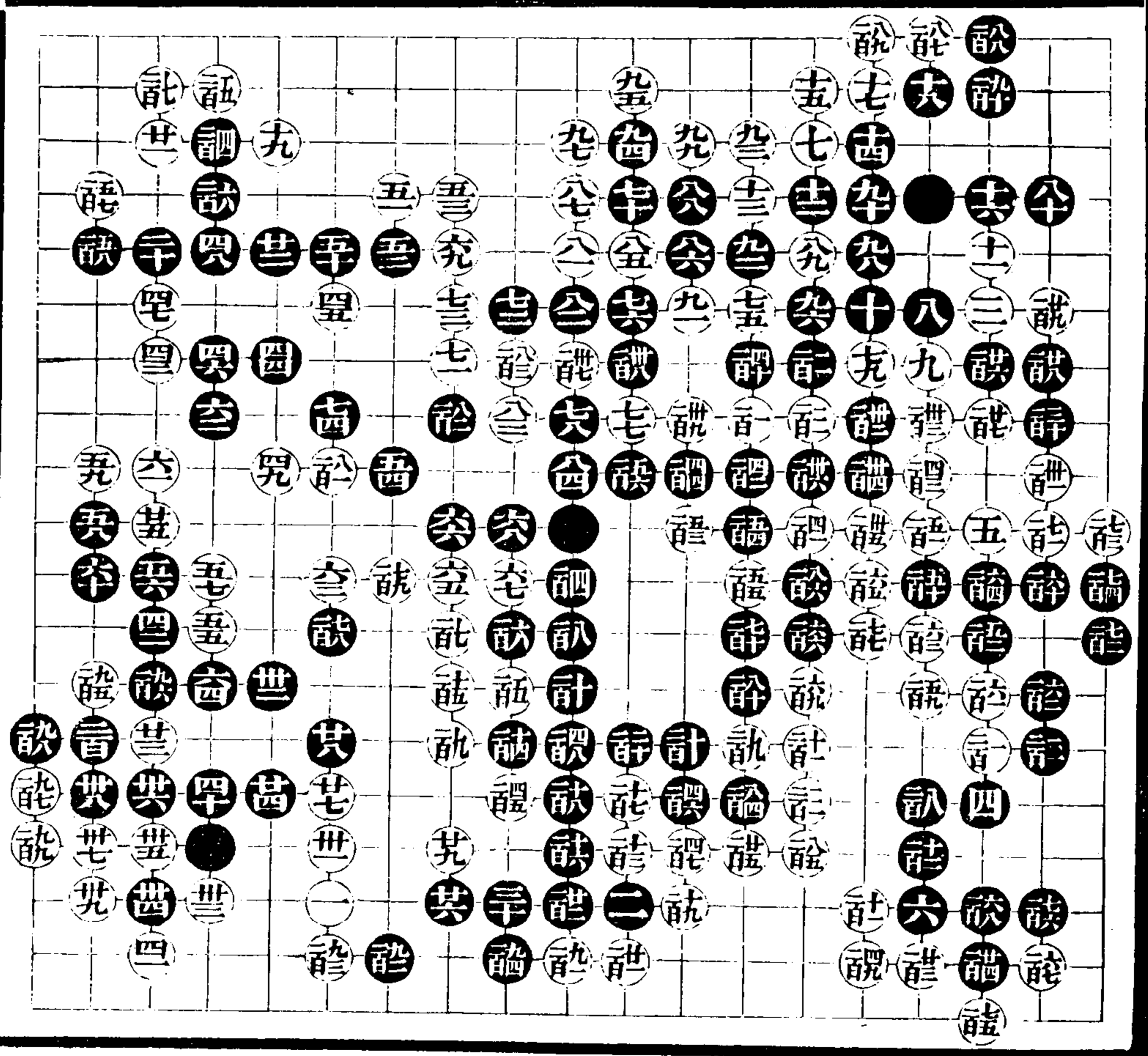

卷八

四四

范西屏 勝

童和中

一百八十三着

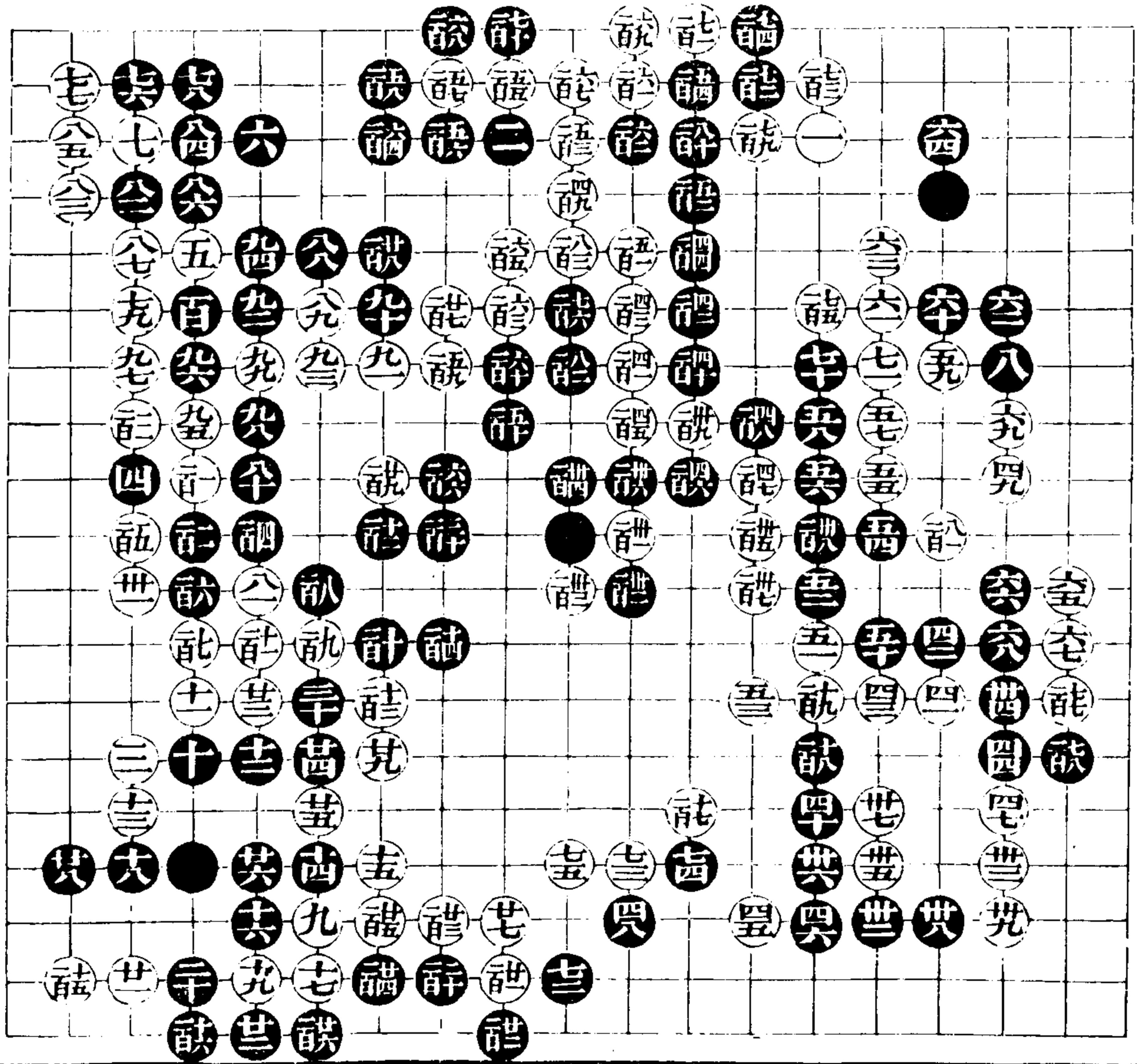

卷八

四五

范西屏
張廷彥

共一百九十八着

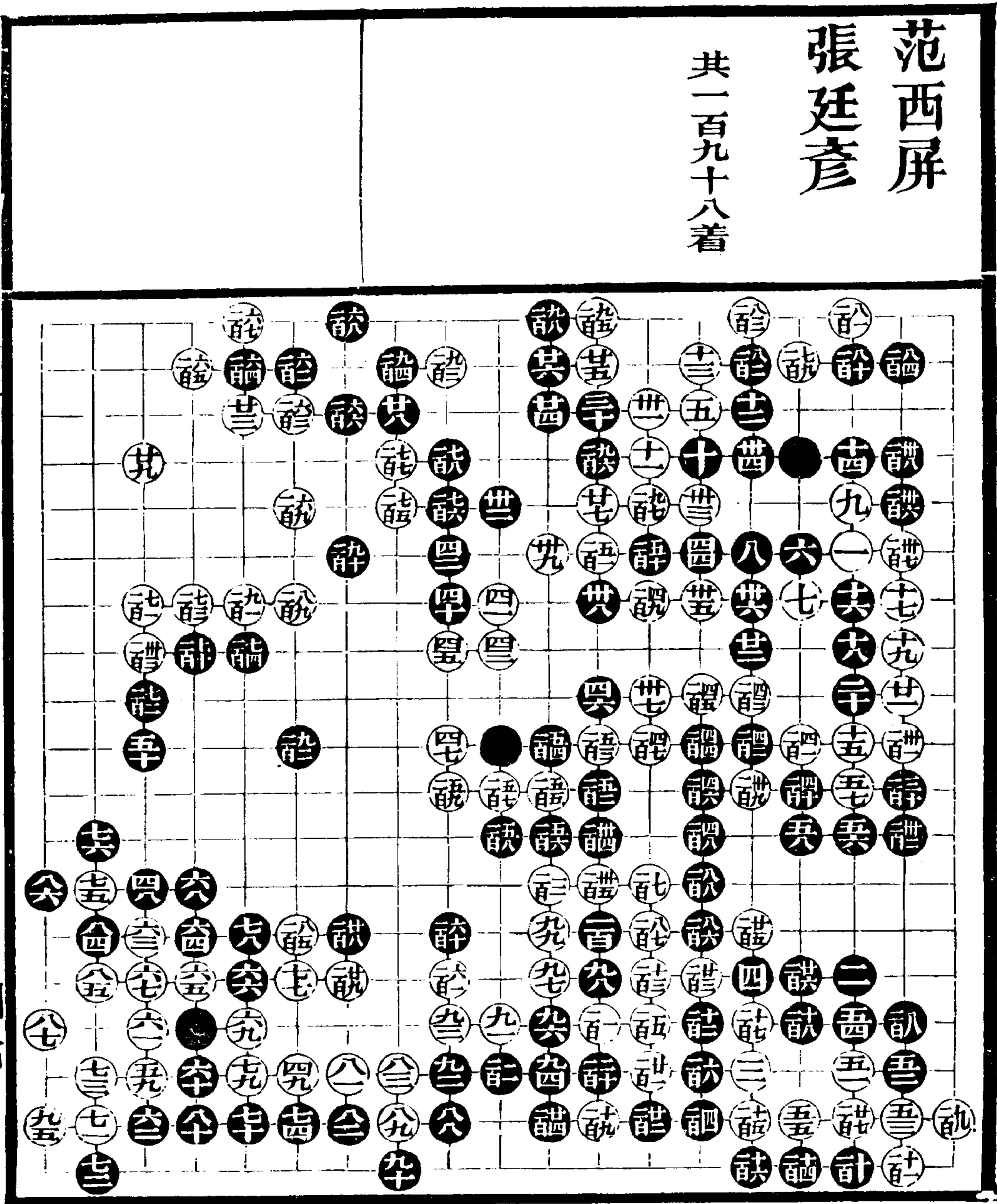

卷八

四七

范西屏 姚聘三

共二百四十三着

其全九
體全說
音全說
世粘
說全詞

The grid contains characters and symbols arranged in 24 columns and 10 rows. The characters are organized into vertical columns, with some columns starting with larger characters like '能', '能'. The bottom row of the grid contains the numbers 一 through 九, indicating a sequence or index.

卷八

四八

范西屏

李步青勝

二百五十五着

飲全五 謹全壹
 言全社 調全謀
 飲全壹 謹全壹
 謀全叁 謹全壹
 謹粘 謹提
 夫當正位拆或其位
 關聖靈活哭是七當
 先於七位收淨再補
 活為是訖靈動訖低
 當於譜位做眼然後
 於譜位緊使白後手
 活醒至疏力量診當
 於驗位粘今僅得數
 子外勢為黑收盡勝
 負定矣

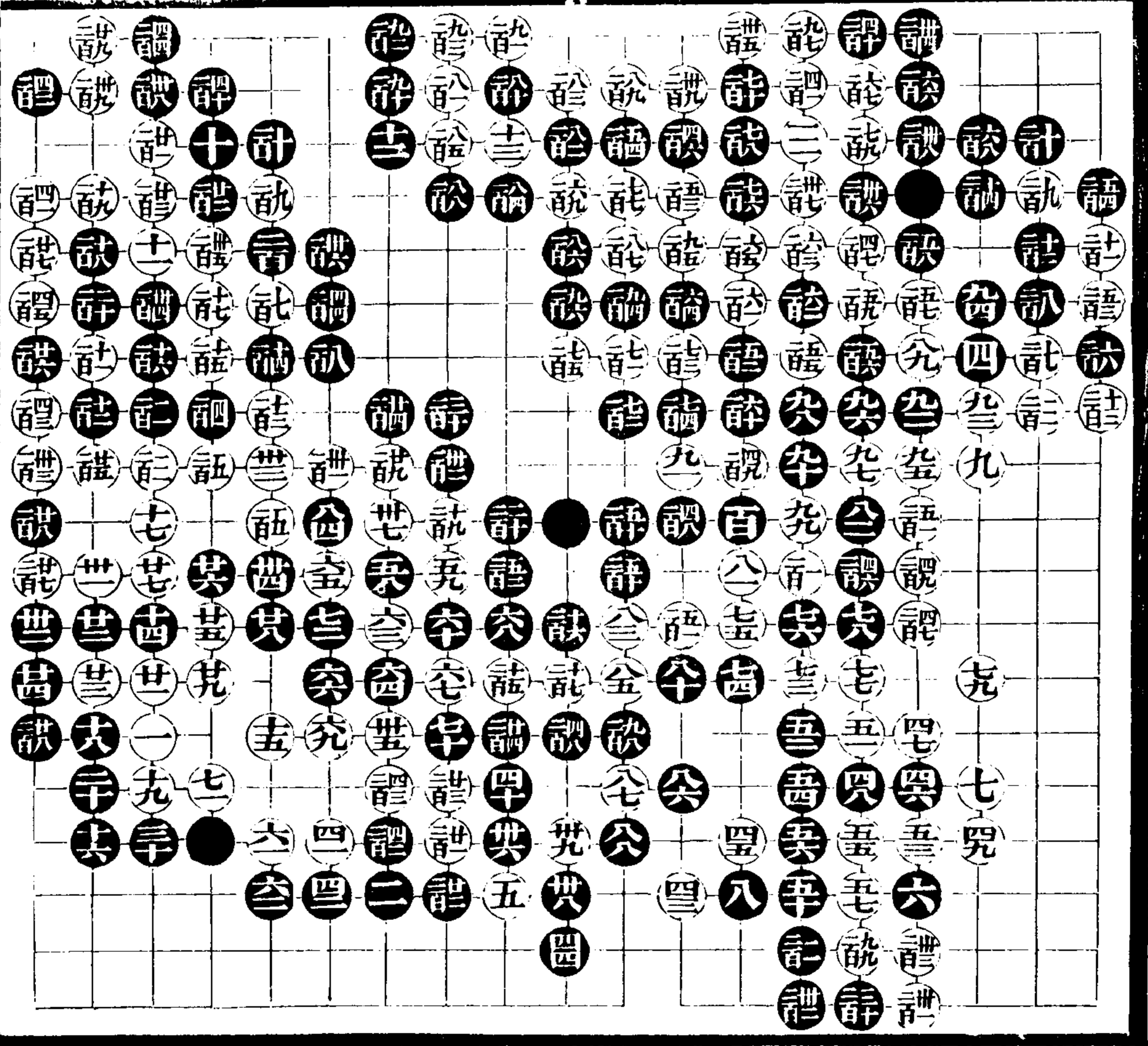

卷八

四九

范西屏
吳冠三

共二百二十三着

共全卷 八全卷
金全卷 九全卷
社全卷 計全卷
社全卷 計全卷
社全卷 計全卷
社全卷 計全卷

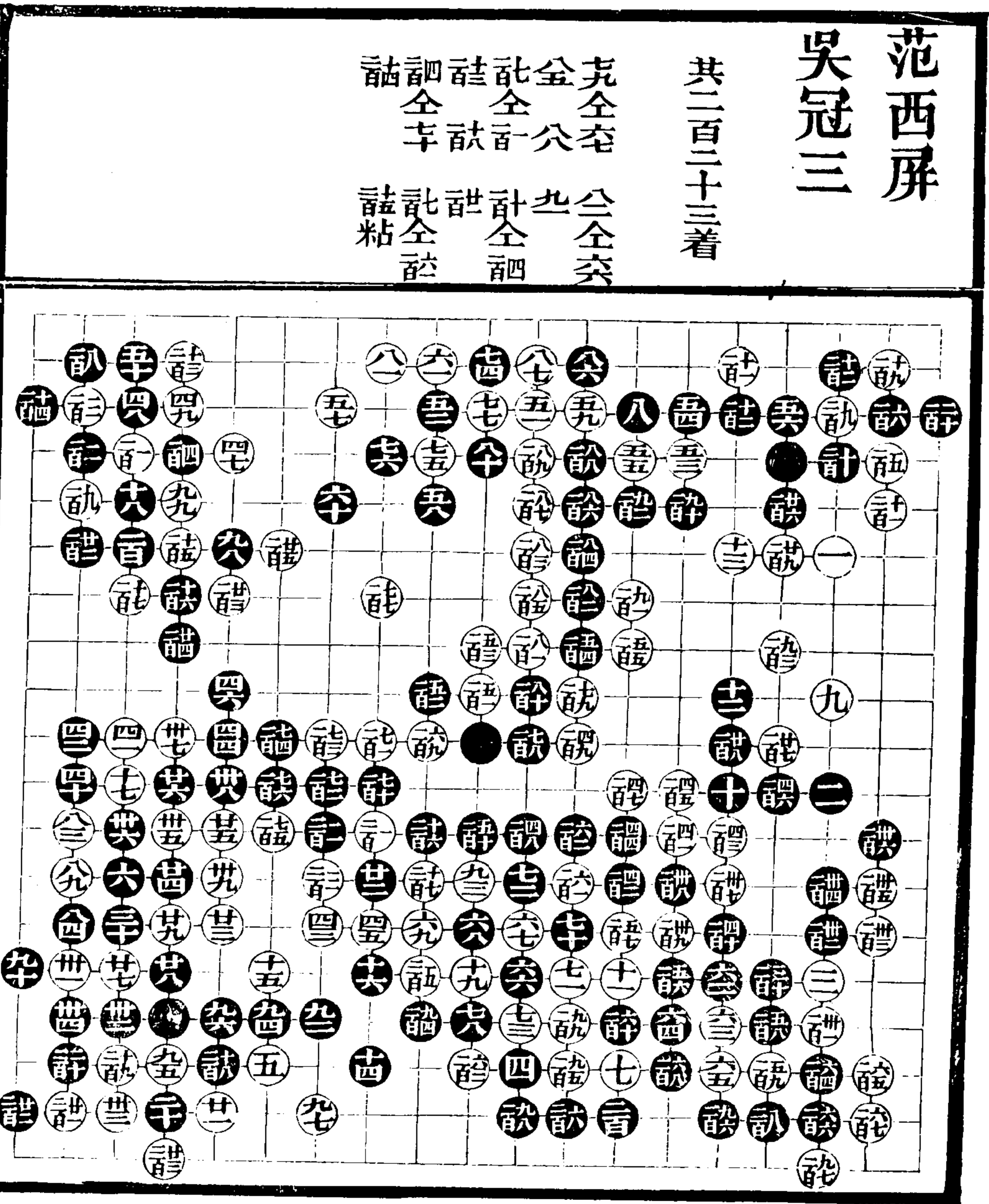

卷八

五十

范西屏
吳冠三

共一百九十二着

語粘

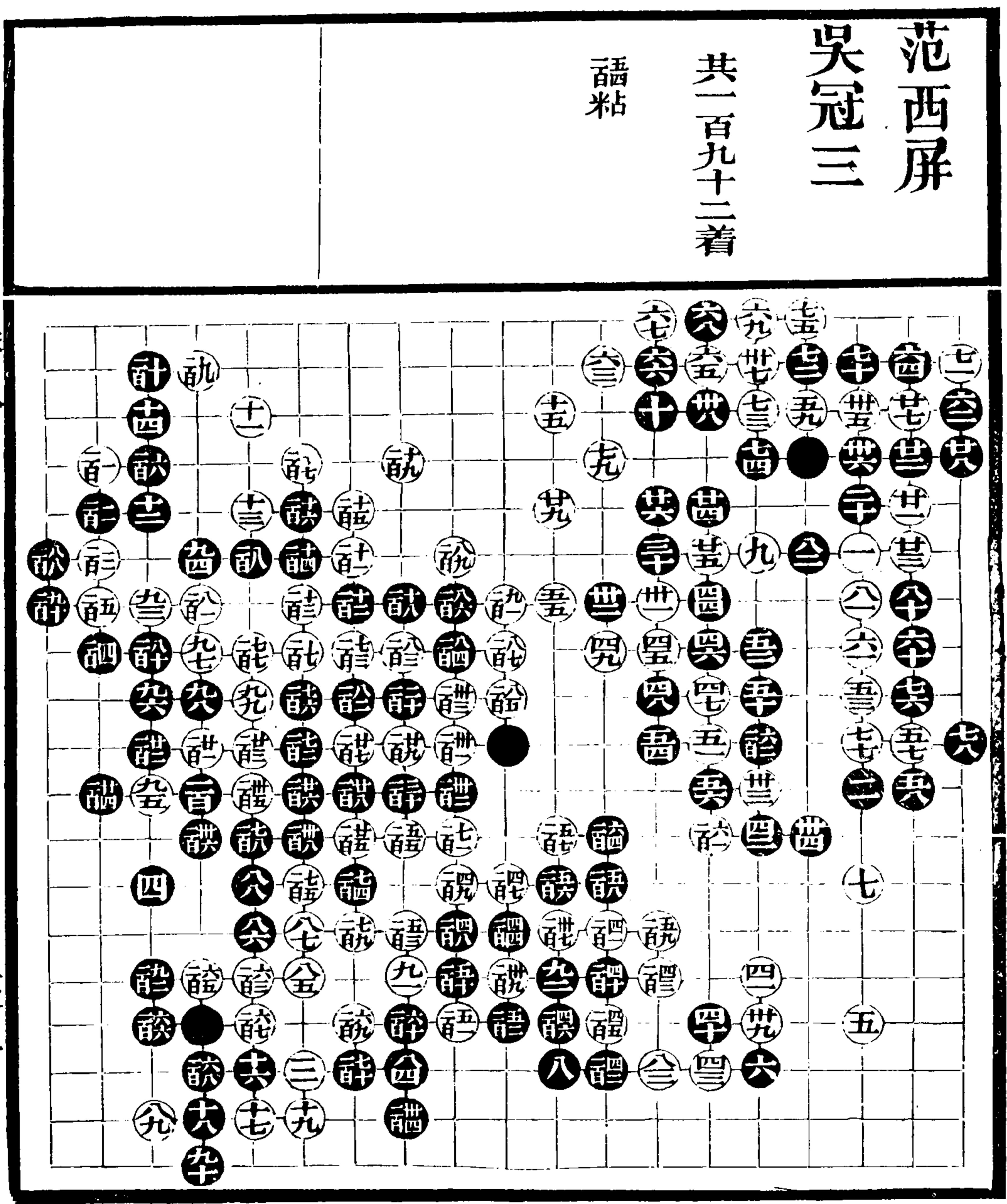

卷八

五一

范西屏勝

黃友功

二百三十八着

全全全
次全全

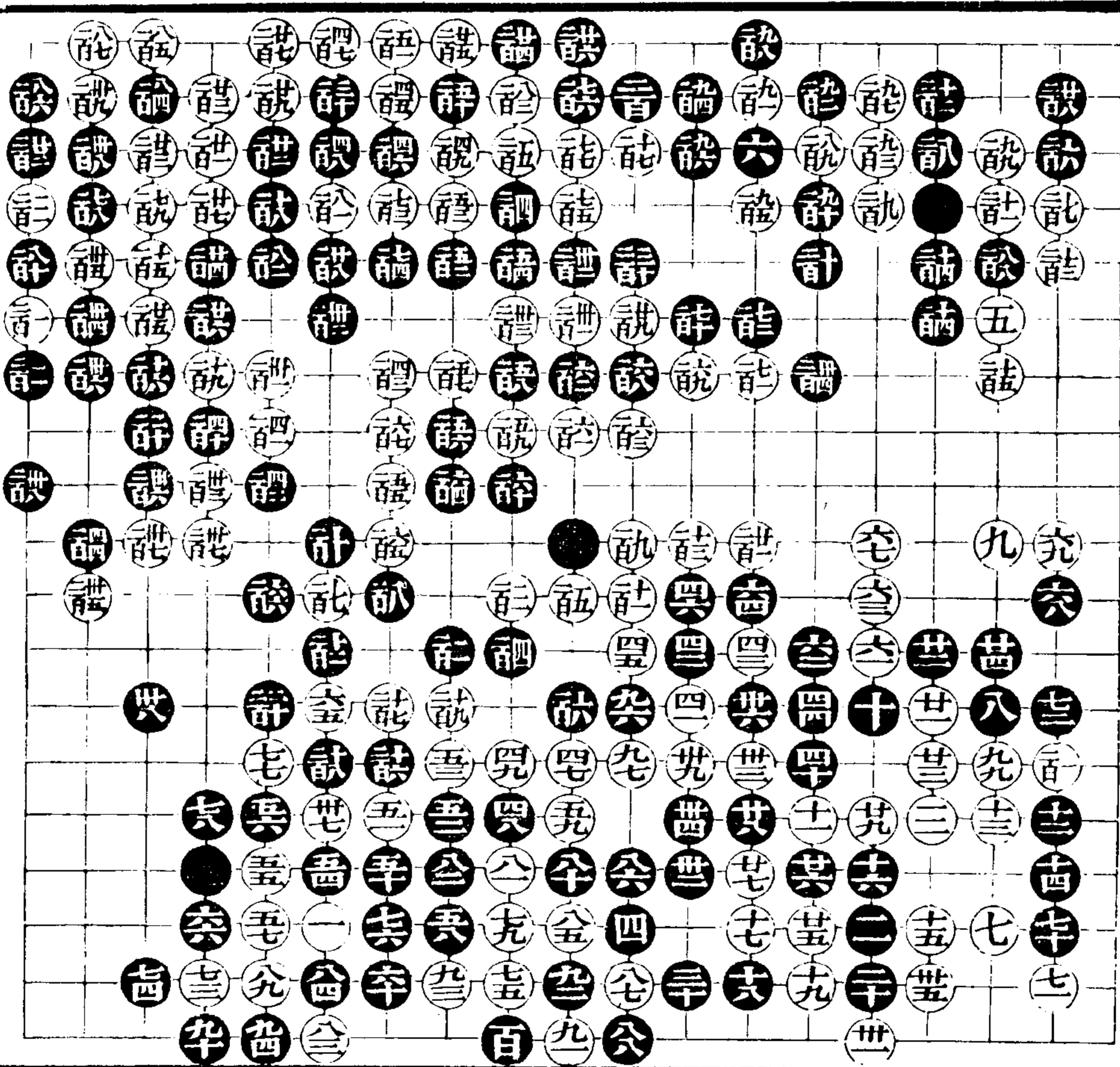

卷八

五二

范西屏 勝
黃友功

二百四十三着

詰全語

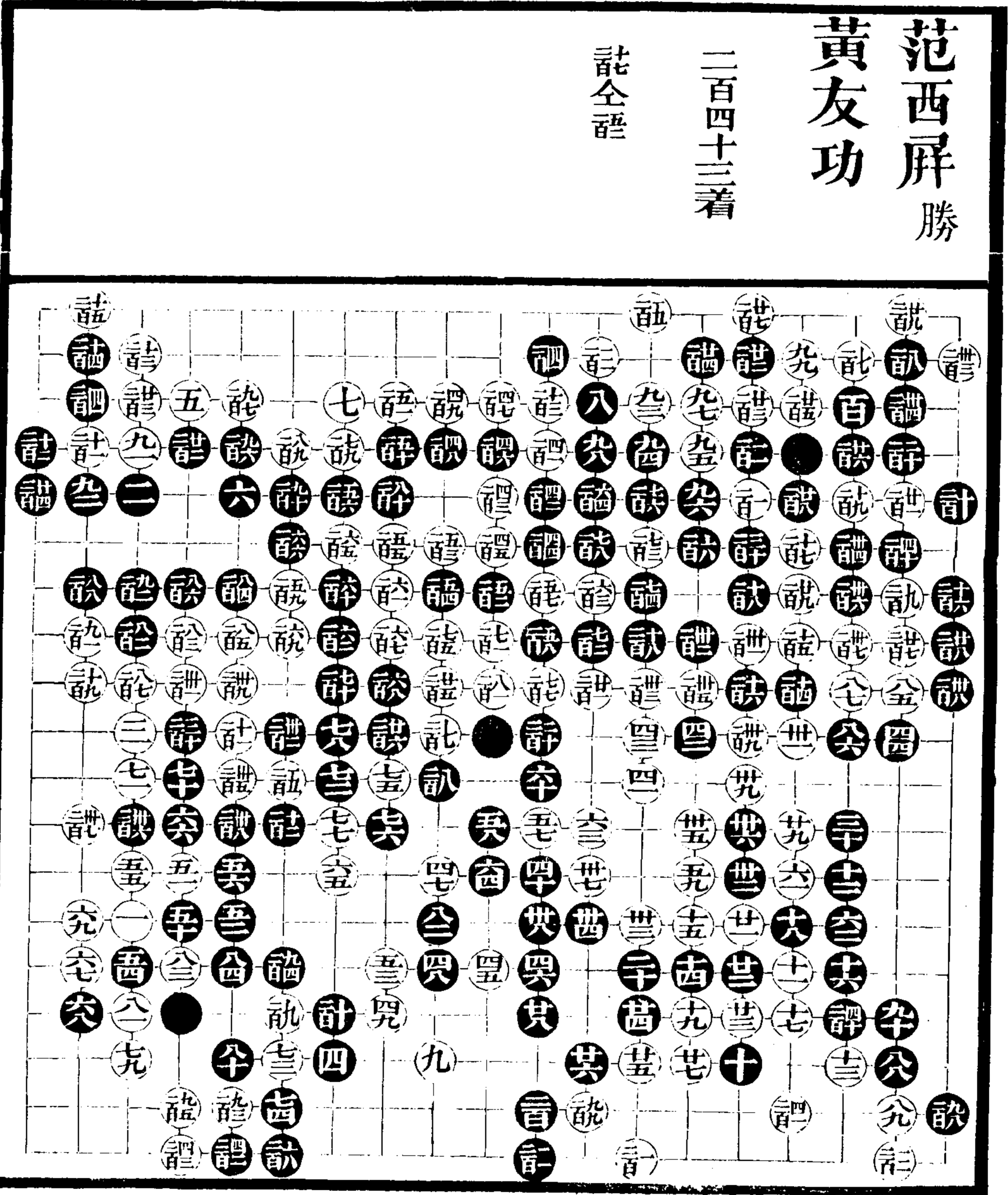

卷八

五三二

范西屏

黃友功勝

二百四十二着

詮粘 訖粘
 二太過受子所忌
 齒好能扼要離脫
 化誤當時評低宜
 於調位平入角白
 子難以措手誤宜
 於能位壓白雖過
 渡而體一子未活
 且平角亦無暇先
 手活也誤雄才大
 略不幸逢白子太
 高遂落后手近今
 國手安得此種筆
 路

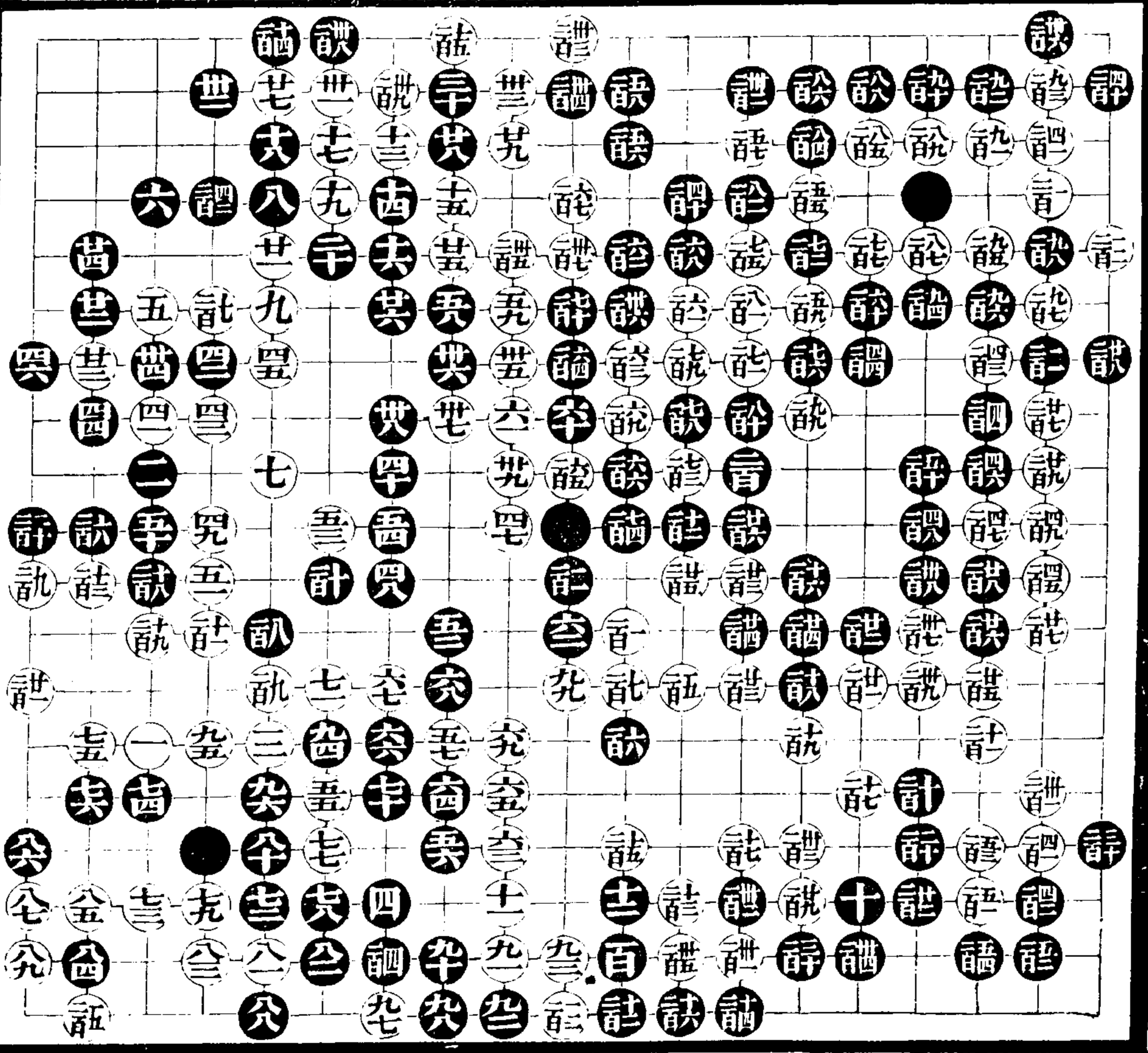

卷八

五四

范西屏

黄友功 勝

二百二十八着

四全平 零全芟
 卒全平 卒全七
 三全芟 七全全
 記全龍 記全龍
 蓋妙謹當於記位
 打黑行白再打黑
 粘然後於記位補
 黑角未淨
 記宜於記位落子
 記做活記即於記
 位打黑粘白虎黑
 應白於記斷為是

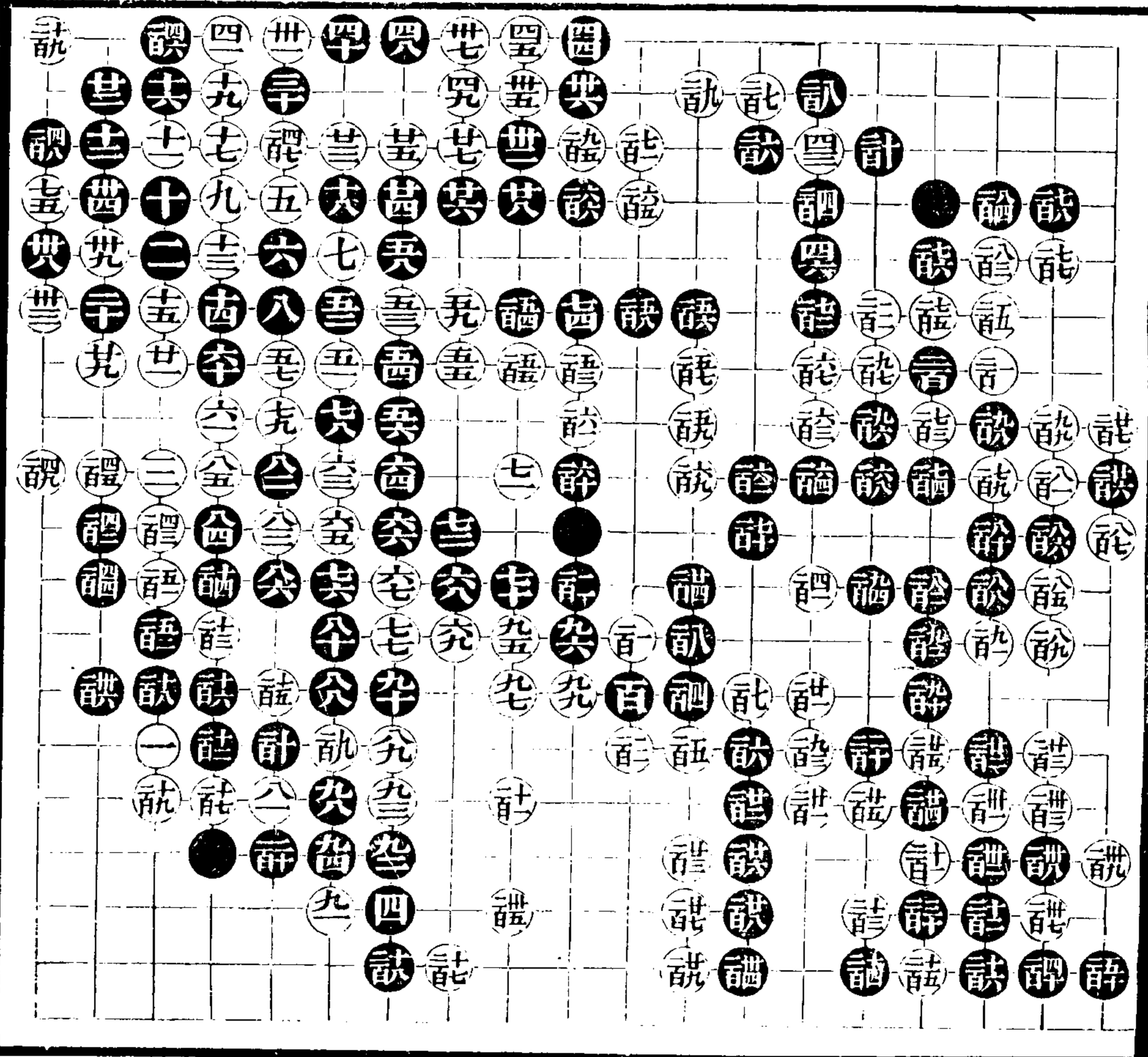

卷八

五五

范西屏勝

黃友功

二百二十二着

起手拆三粘黑地
妙甚凌空飛動
妙詭更妙詭宜於
誤位粘

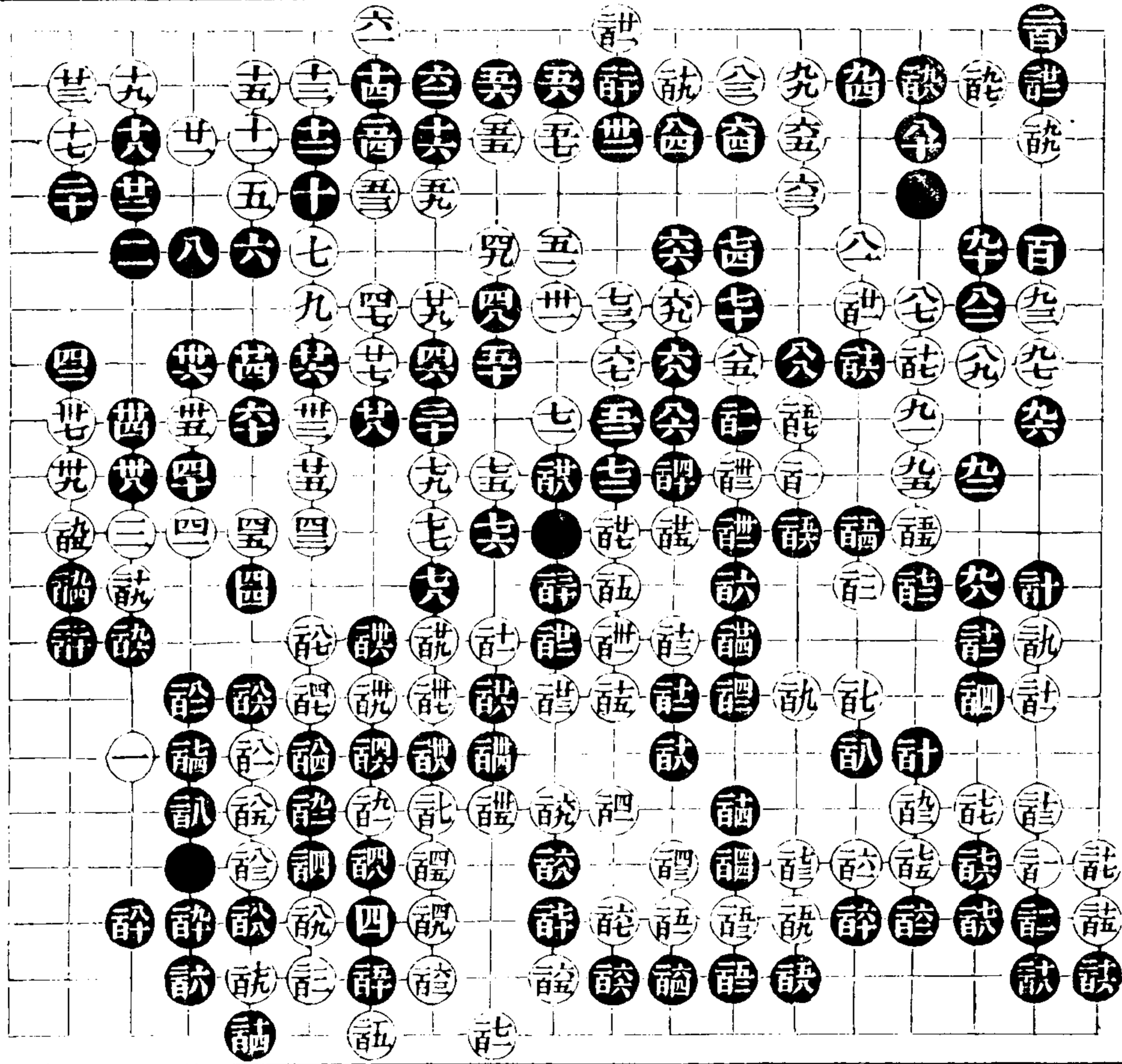

六嫌機緩不照常十八位關亦是着法九長有力十一至廿四必着廿五籠罩凌空飛動廿九虎與邊子有情三十長亦是若卅二位接防白三十位虎黑七九路長白卽十四路逼黑局促謀生吃虧已極卅五卅七束縛黑子使不得四一位壓攻四三補與中間黑子有情四六打四八挖亦緊五二鬆當五六路先手緊使白五三位打無力且無五五至六一先手便宜然後四八路尖白六九位關黑五二位飛因走而走運去六三六五分投着法白若不關于五二位飛黑七五位尖補白仍費手白若不飛于七五位趕黑七一位尖應總不受制六七尖緊峭若六九位關出黑七四位平白腹未經活透且與去角二子有碍六九不必當七一位扳仍取黑腹子七二當七三位提白接黑七二位長何等通暢七八粗當七九位斷白緊含欲位先手八十呆僅知自補不識局面當八一位封白無暇後手活角八七尖壓靈妙九二太逼九五必壓九六當九九位斷邊角通連大而且逸前隨手當位虎自存眼位詎奇妙詎當位關局勢整頓白大塊未活動輒碍手無暇制黑也詎長爭先于位飛扼要詎絕少着法當位跨照顧大塊詎不知利害當位擠白接再於五六路擠白接黑已活透然後于位補角勝負未定謹頂妙于兩顧詎至詎有成算詎大極詎靈警詎詎伏着細詎點妙黑不敢詎位立防白于十三路沖黑虎白斷黑詎位緊白九二路撲黑提白八三路打黑粘白八一路撲黑提白立黑後手補角成劫詎收淨西屏授子靈奇變化無可捉摸此局八一尖後看似平常實從單微中噴雲薄霧而出詎詎多設疑兵如武侯八陣各按方位入其中者左衝右突無能解圍技足通神得未曾有

吳評

施襄夏
俞長侯

共一百五十三着

九全九

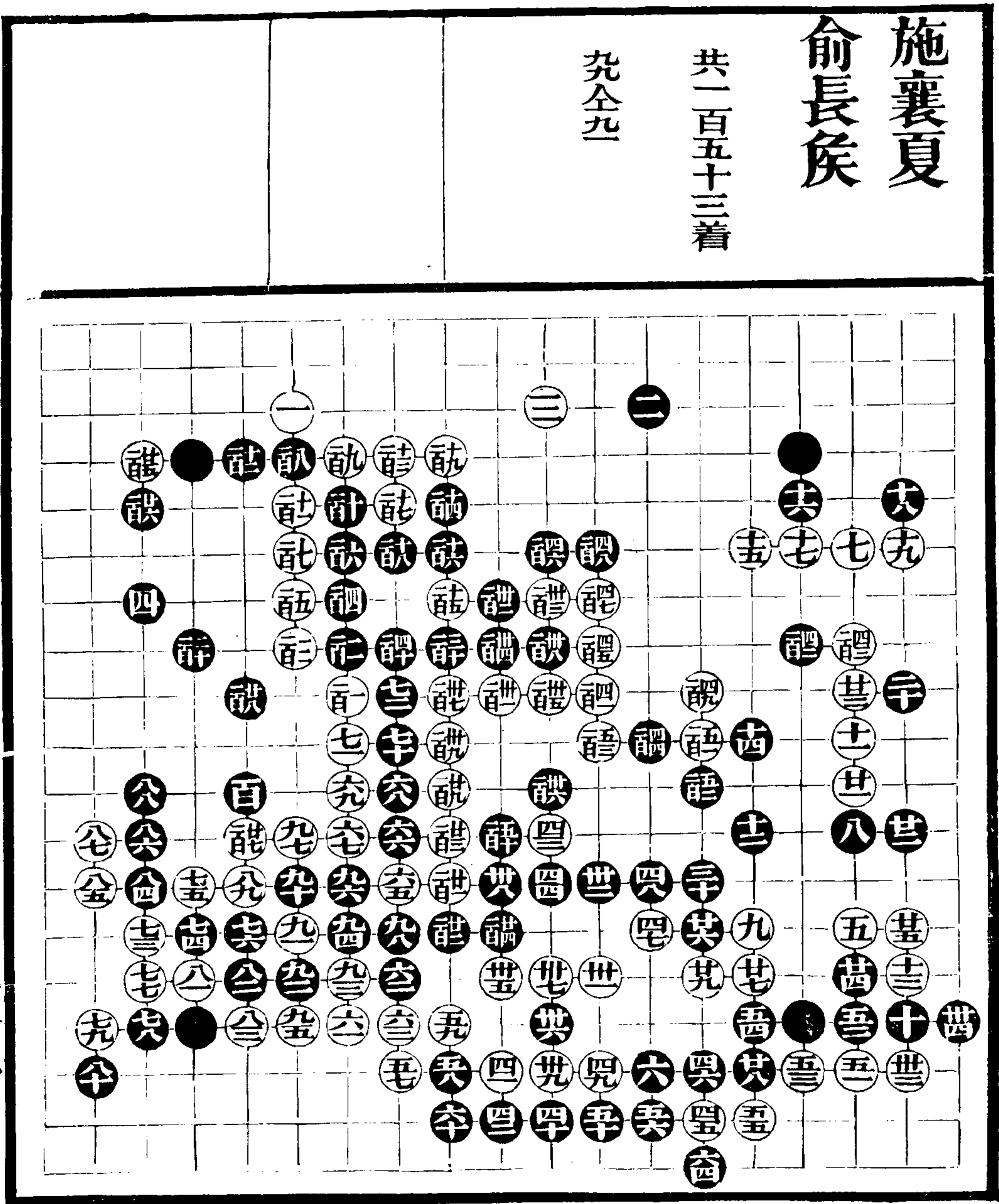

卷八

五八

施定菴

卜滄如

共一百九十着

醉全茜 訟粘

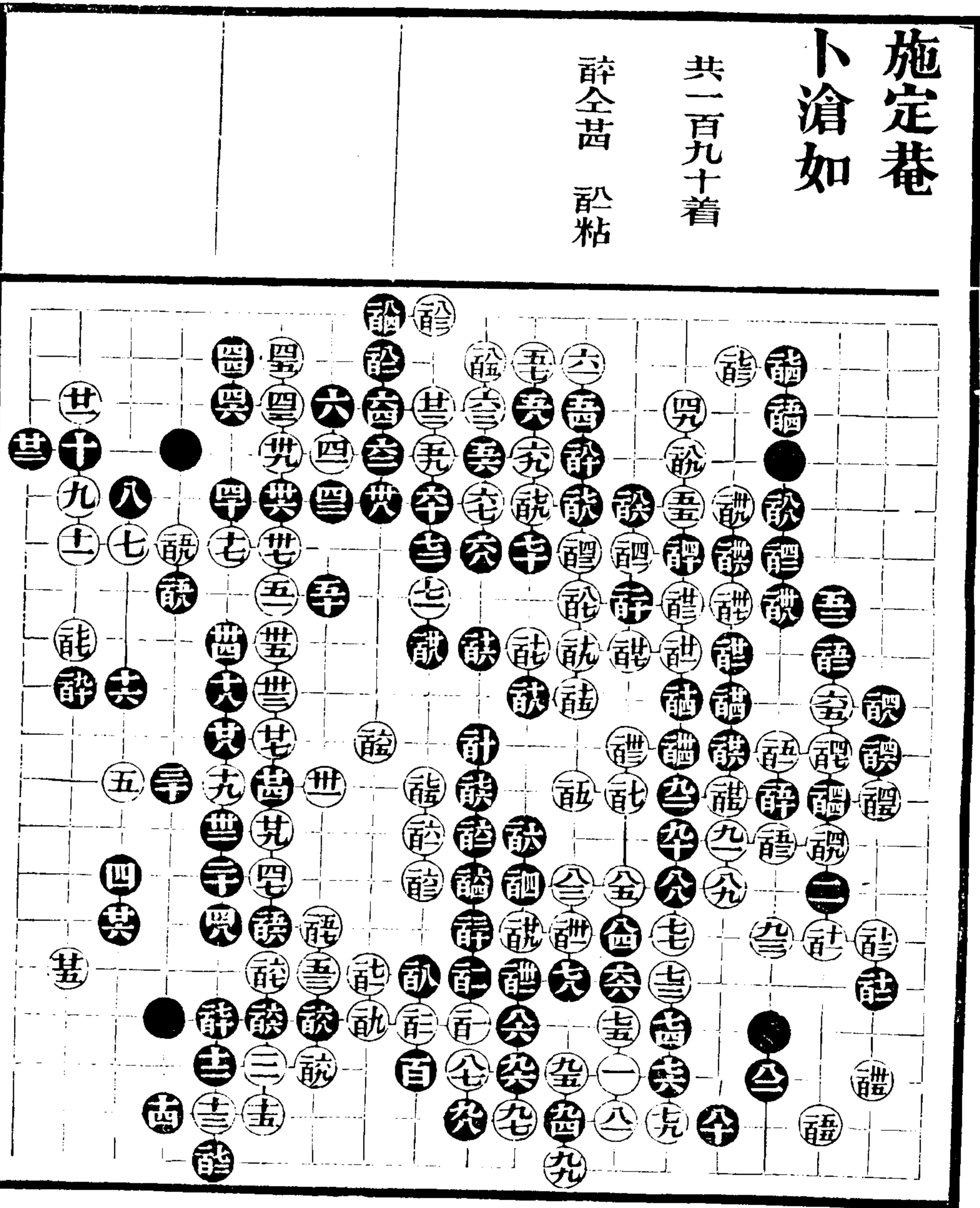

卷八

六十

施定菴 卜滄如

共三百三十着

訟粘 訟全西
訟全訟 訟全訟

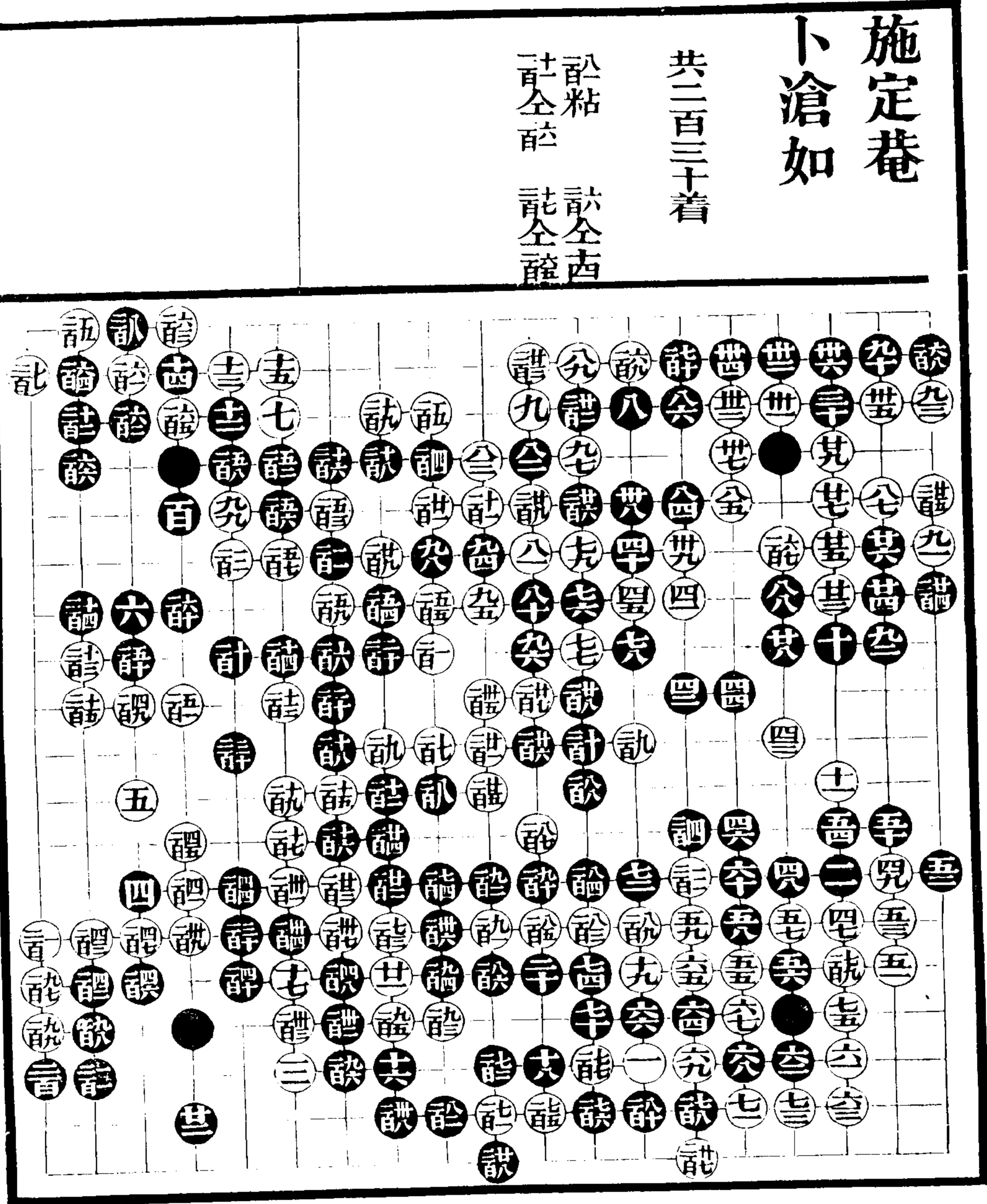

卷八

六一

1. 續修四庫全書 子部 藝術類 施定菴 卜滄如 共三百三十着

施定菴
卜滄如

共一百七十一着

前全訣 世全圖
龍全地

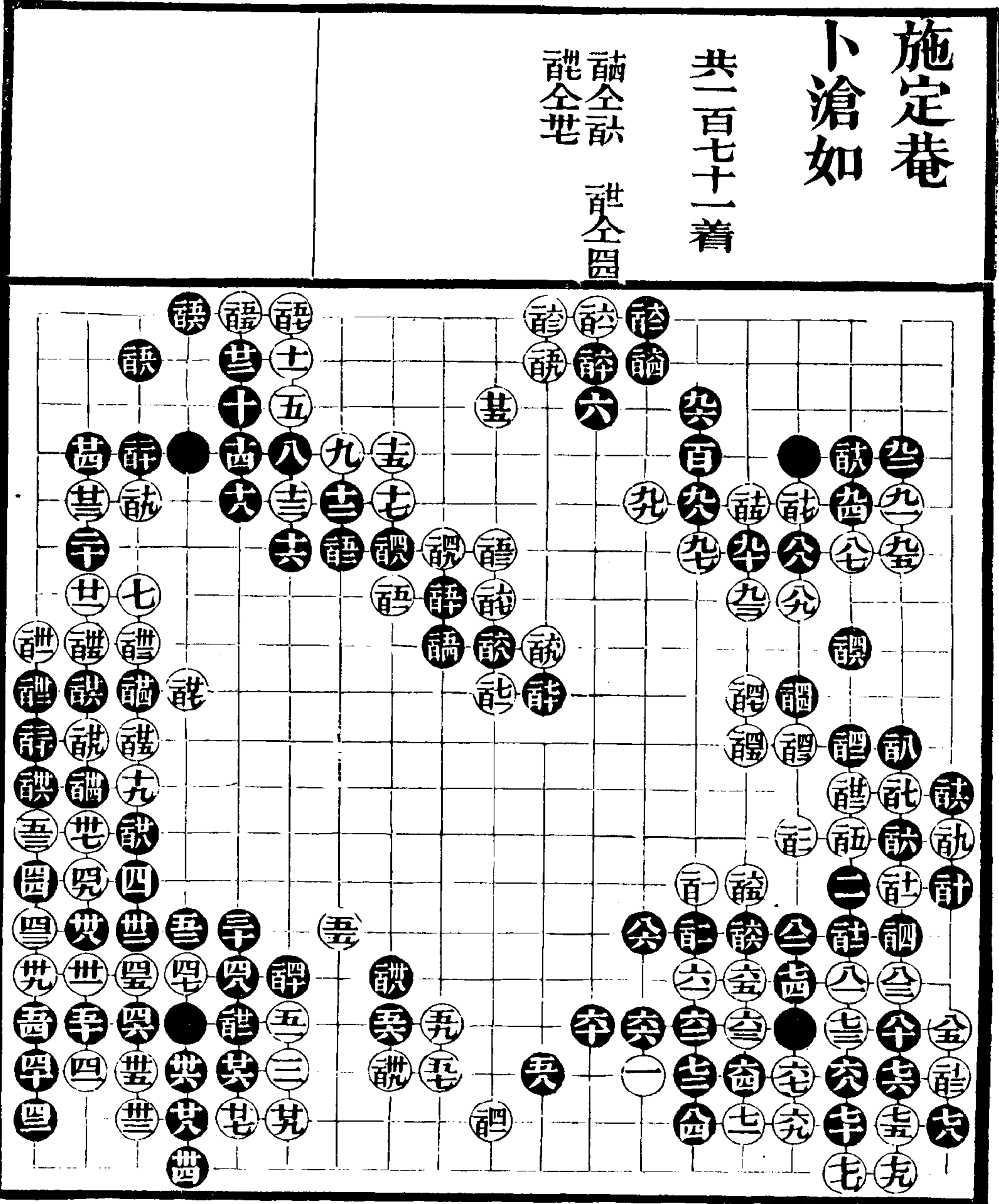

卷八

六二

施定菴
李景文

共二百四十四着

畫粘 醜全醜 醜全醜 醜全醜 醜全醜 醜全醜
 醜全醜 醜全醜 醜全醜 醜全醜 醜全醜
 醜全醜 醜全醜 醜全醜 醜全醜 醜全醜
 醜全醜 醜全醜 醜全醜 醜全醜 醜全醜

壹	貳	參	肆	伍	陸	柒	捌	玖	拾	拾壹	拾貳	拾參	拾肆	拾伍	拾陸	拾柒	拾捌	拾玖	拾拾	拾壹	拾貳	拾參	拾肆	拾伍	拾陸	拾柒	拾捌	拾玖	拾拾
壹	貳	參	肆	伍	陸	柒	捌	玖	拾	拾壹	拾貳	拾參	拾肆	拾伍	拾陸	拾柒	拾捌	拾玖	拾拾	拾壹	拾貳	拾參	拾肆	拾伍	拾陸	拾柒	拾捌	拾玖	拾拾
壹	貳	參	肆	伍	陸	柒	捌	玖	拾	拾壹	拾貳	拾參	拾肆	拾伍	拾陸	拾柒	拾捌	拾玖	拾拾	拾壹	拾貳	拾參	拾肆	拾伍	拾陸	拾柒	拾捌	拾玖	拾拾
壹	貳	參	肆	伍	陸	柒	捌	玖	拾	拾壹	拾貳	拾參	拾肆	拾伍	拾陸	拾柒	拾捌	拾玖	拾拾	拾壹	拾貳	拾參	拾肆	拾伍	拾陸	拾柒	拾捌	拾玖	拾拾
壹	貳	參	肆	伍	陸	柒	捌	玖	拾	拾壹	拾貳	拾參	拾肆	拾伍	拾陸	拾柒	拾捌	拾玖	拾拾	拾壹	拾貳	拾參	拾肆	拾伍	拾陸	拾柒	拾捌	拾玖	拾拾
壹	貳	參	肆	伍	陸	柒	捌	玖	拾	拾壹	拾貳	拾參	拾肆	拾伍	拾陸	拾柒	拾捌	拾玖	拾拾	拾壹	拾貳	拾參	拾肆	拾伍	拾陸	拾柒	拾捌	拾玖	拾拾
壹	貳	參	肆	伍	陸	柒	捌	玖	拾	拾壹	拾貳	拾參	拾肆	拾伍	拾陸	拾柒	拾捌	拾玖	拾拾	拾壹	拾貳	拾參	拾肆	拾伍	拾陸	拾柒	拾捌	拾玖	拾拾
壹	貳	參	肆	伍	陸	柒	捌	玖	拾	拾壹	拾貳	拾參	拾肆	拾伍	拾陸	拾柒	拾捌	拾玖	拾拾	拾壹	拾貳	拾參	拾肆	拾伍	拾陸	拾柒	拾捌	拾玖	拾拾

卷八

上八二

施定菴
李景文

共二百三十九着

三粘 仝仝仝
仝仝仝 仝仝仝

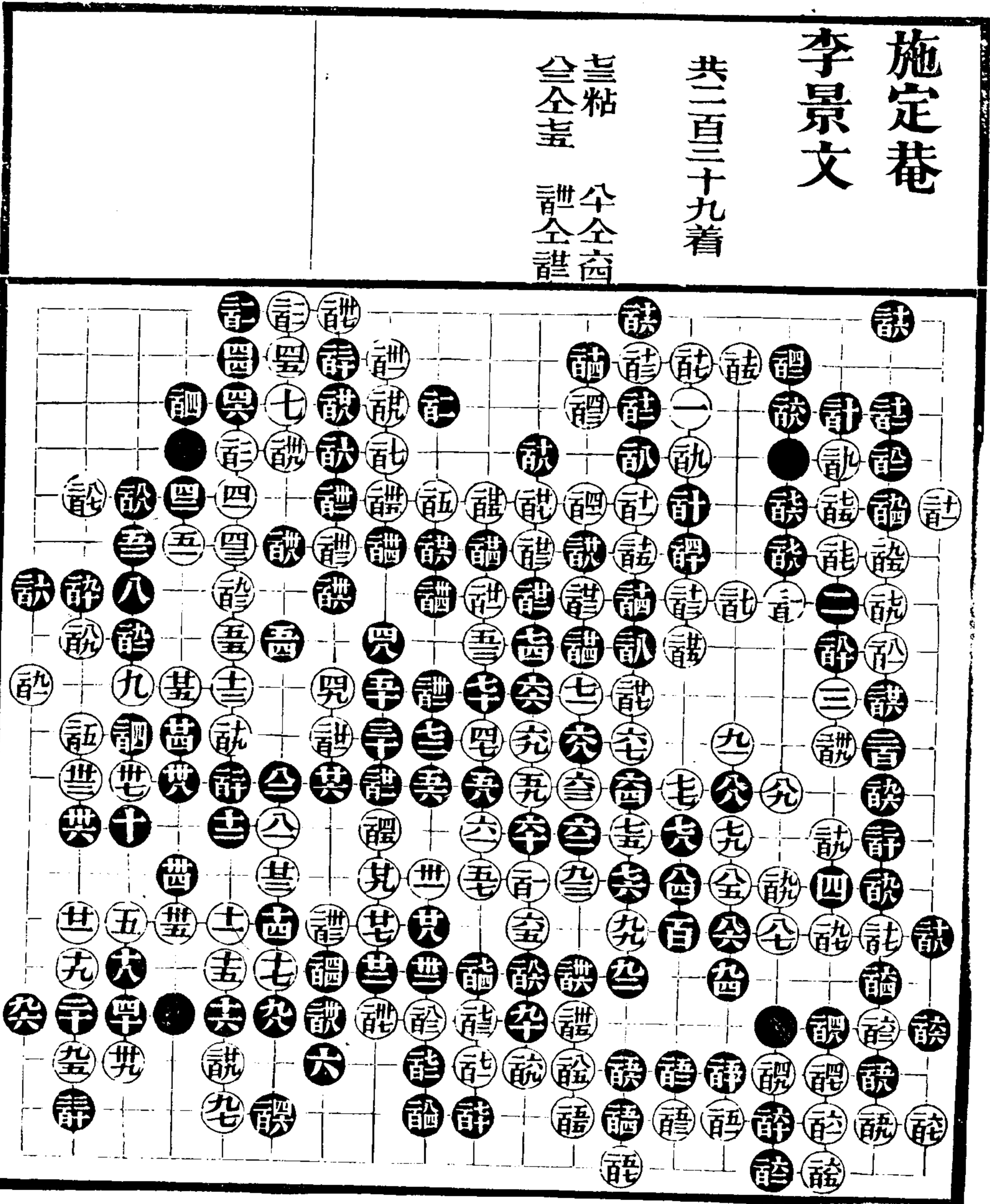

卷八

六四

施定菴 邵含章

共二百二十一着

醜全韻 醜粘
醜粘 醜粘

一	二	三	四	五	六	七	八	九	十	十一	十二
一	二	三	四	五	六	七	八	九	十	十一	十二
一	二	三	四	五	六	七	八	九	十	十一	十二
一	二	三	四	五	六	七	八	九	十	十一	十二
一	二	三	四	五	六	七	八	九	十	十一	十二
一	二	三	四	五	六	七	八	九	十	十一	十二
一	二	三	四	五	六	七	八	九	十	十一	十二
一	二	三	四	五	六	七	八	九	十	十一	十二
一	二	三	四	五	六	七	八	九	十	十一	十二
一	二	三	四	五	六	七	八	九	十	十一	十二
一	二	三	四	五	六	七	八	九	十	十一	十二
一	二	三	四	五	六	七	八	九	十	十一	十二

卷八

六五

施襄夏
王性有

共一百六十二着

譜全說

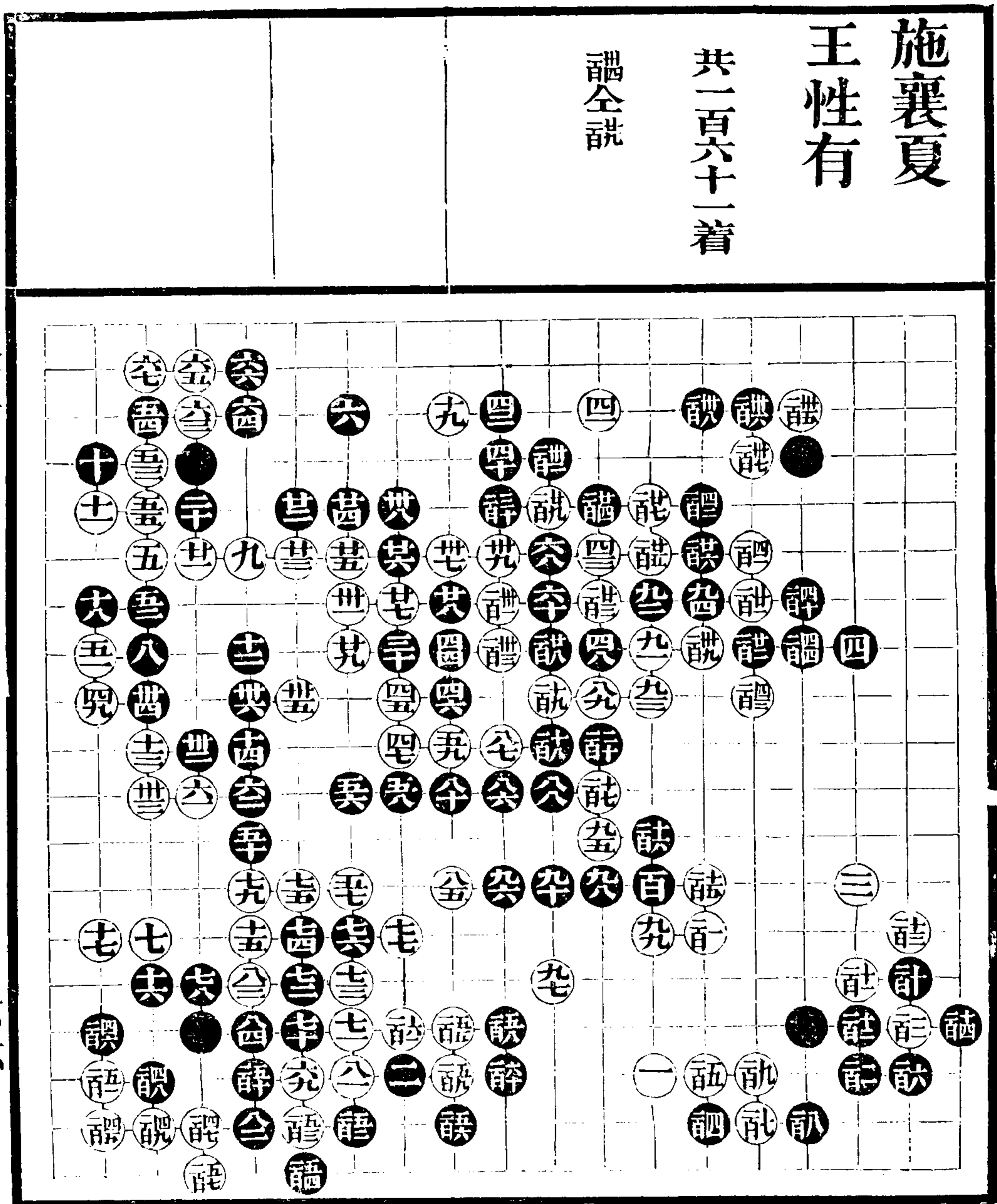

卷八

六六

施襄夏

胡位三勝

共二百零二着

證全甚 能全甚
能全甚 能全甚
能全甚 能全甚
能全甚 能全甚

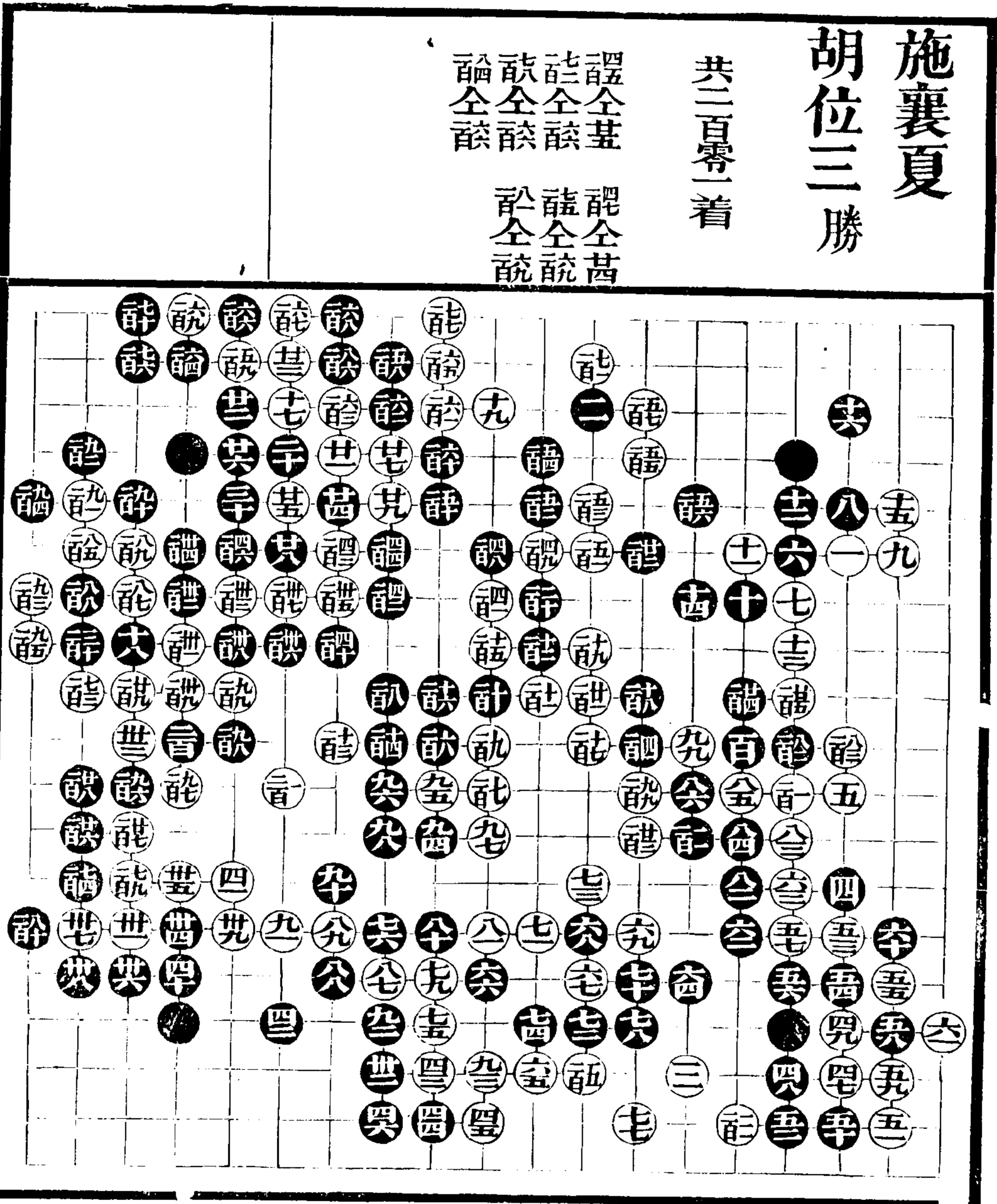

卷八

六八

范西屏 陳九如

共二百五十八着

老全七	全全七	全全七	全全七	全全七	全全七	全全七	全全七
全全六	全全六	全全六	全全六	全全六	全全六	全全六	全全六

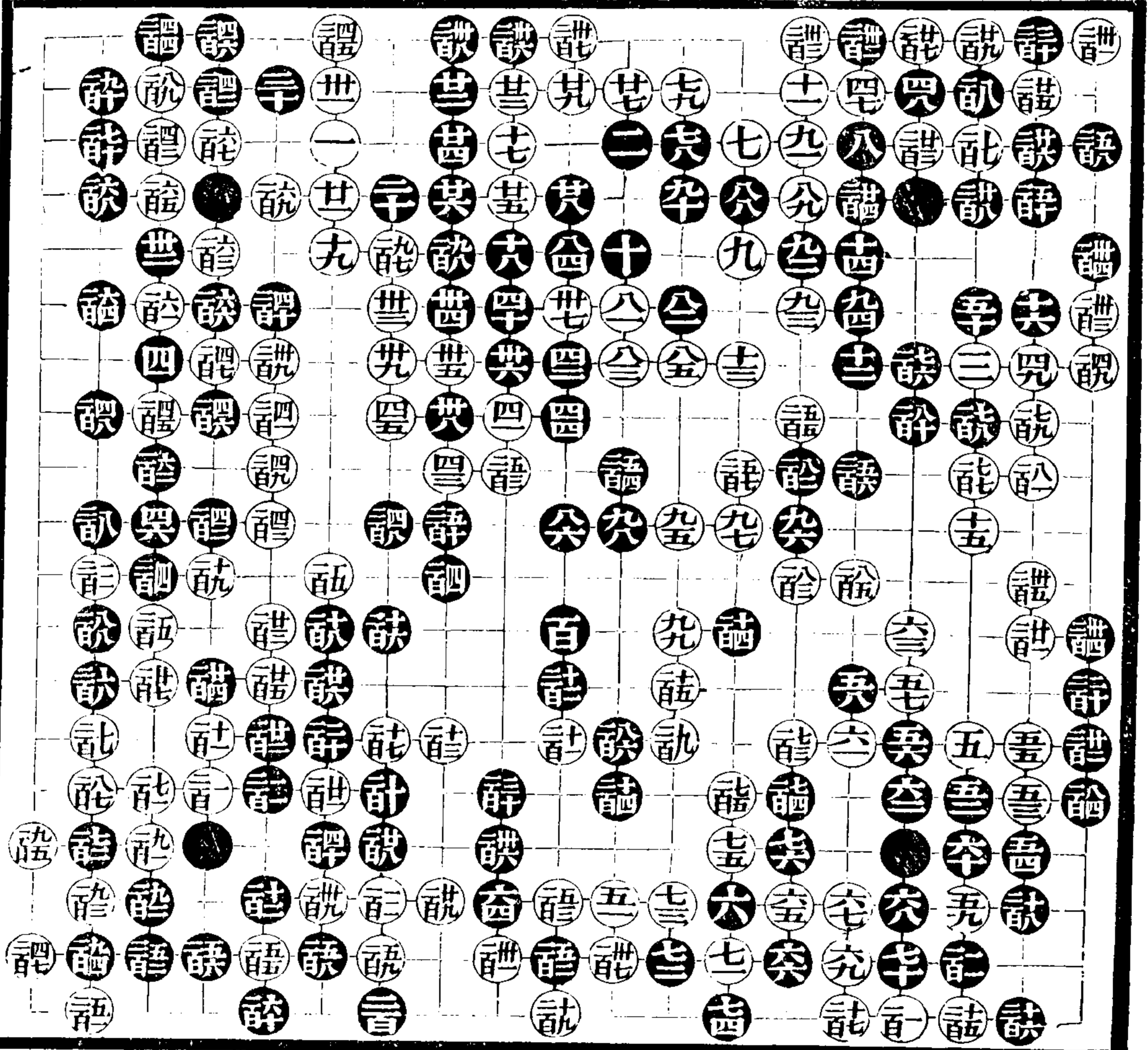

卷八

六九

范西屏
邵翼聖

共二百九十八着

能全誌 醜全誌 醜全誌 醜全誌 醜全誌 醜全誌
醜全誌 醜全誌 醜全誌 醜全誌 醜全誌 醜全誌

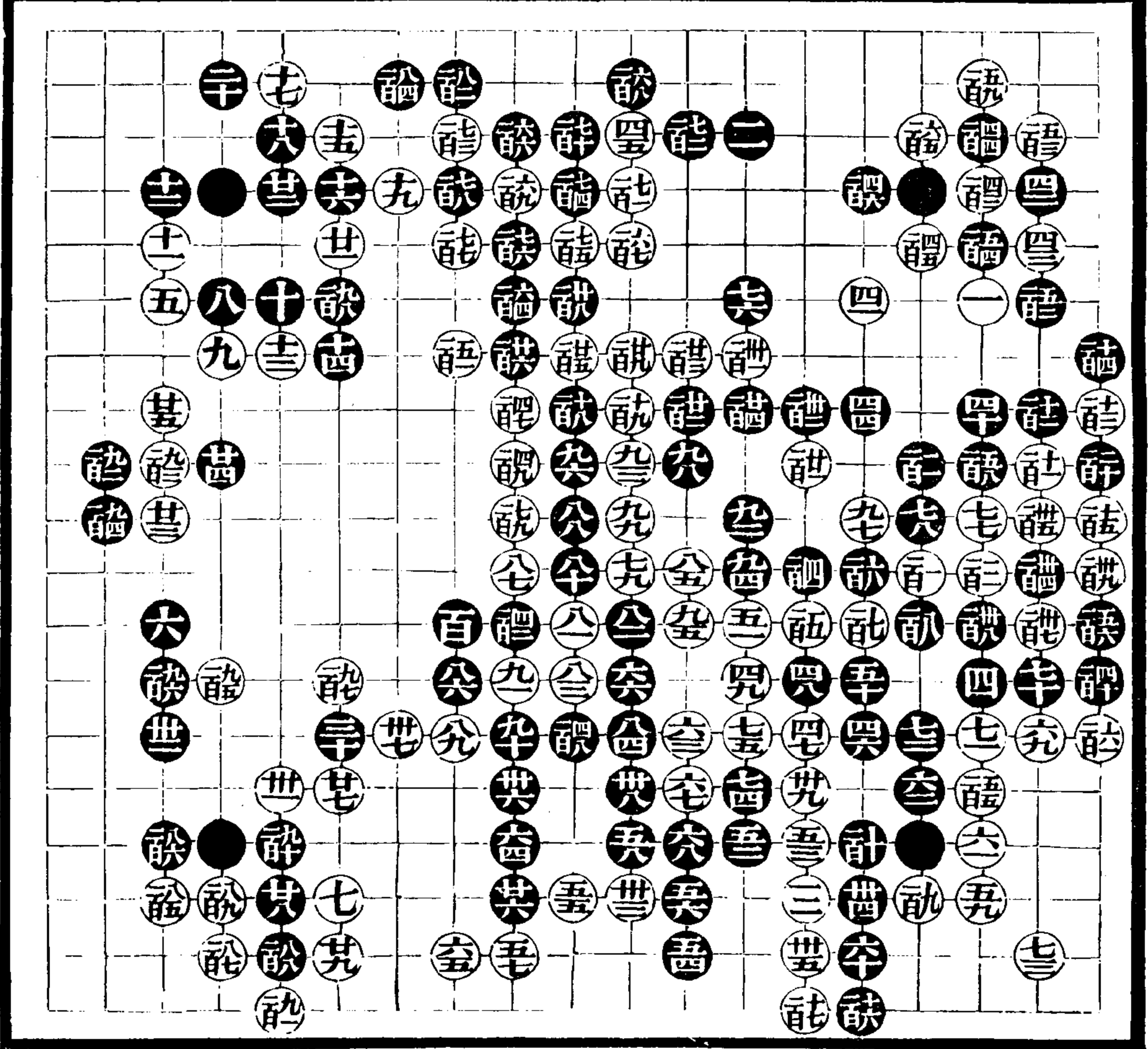

卷八

七十

范西屏
巴德符

共一百五十一着

詳全譜

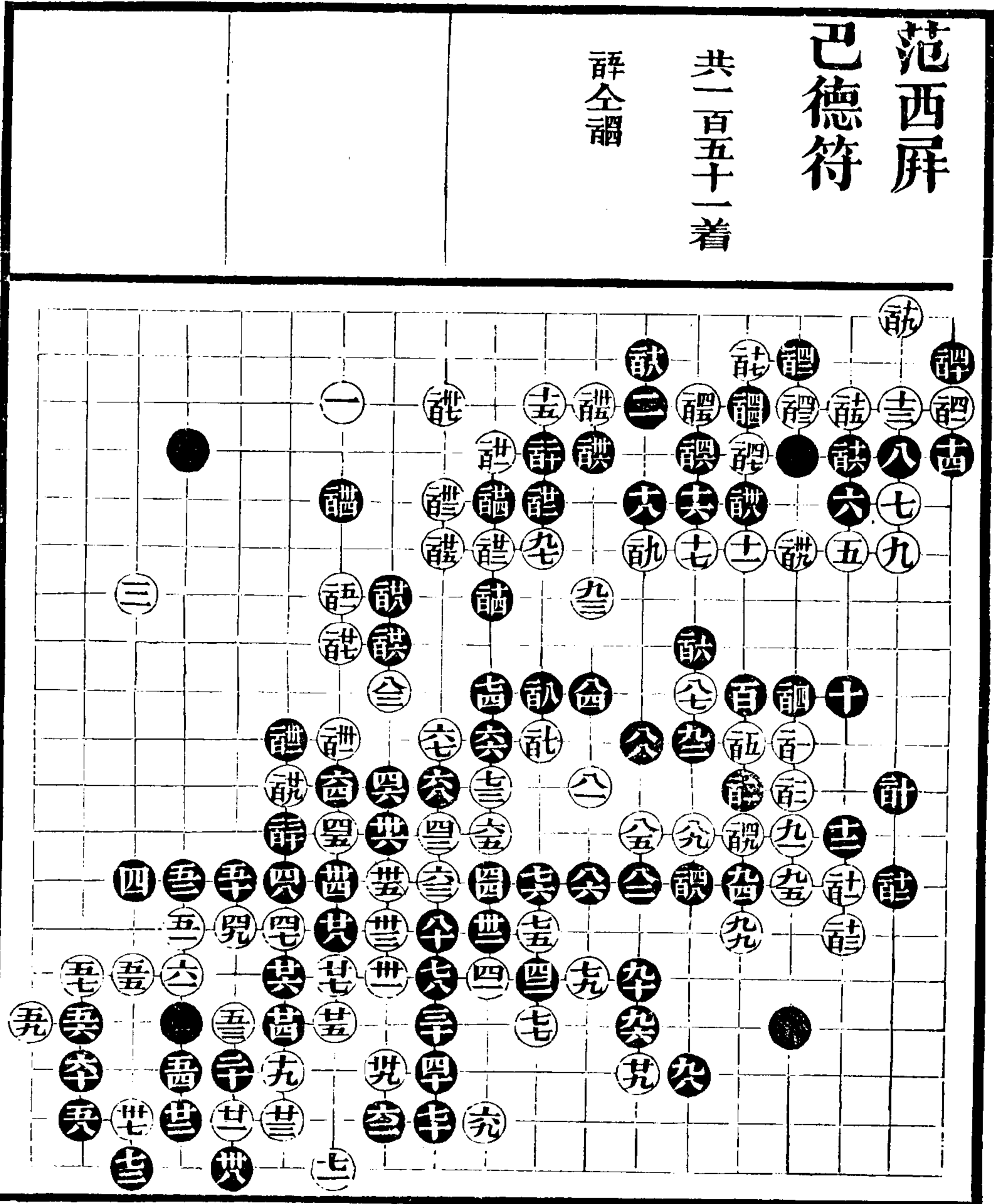

卷八

七二

八一

范西屏
張振西

六粘
六二百八十四着

六粘

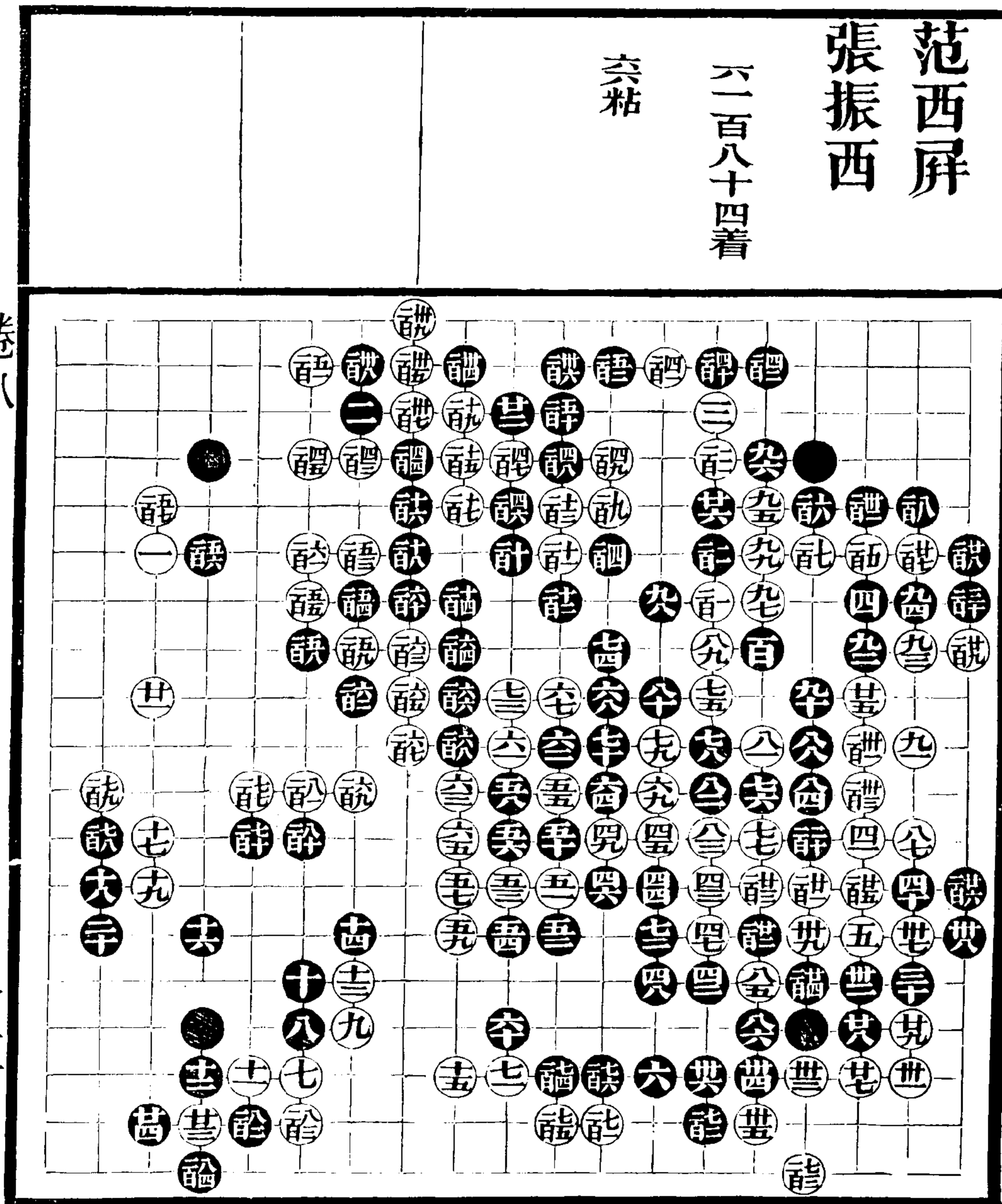

卷八

七三

范西屏
錢東匯

共二百三十一着

詔全詒

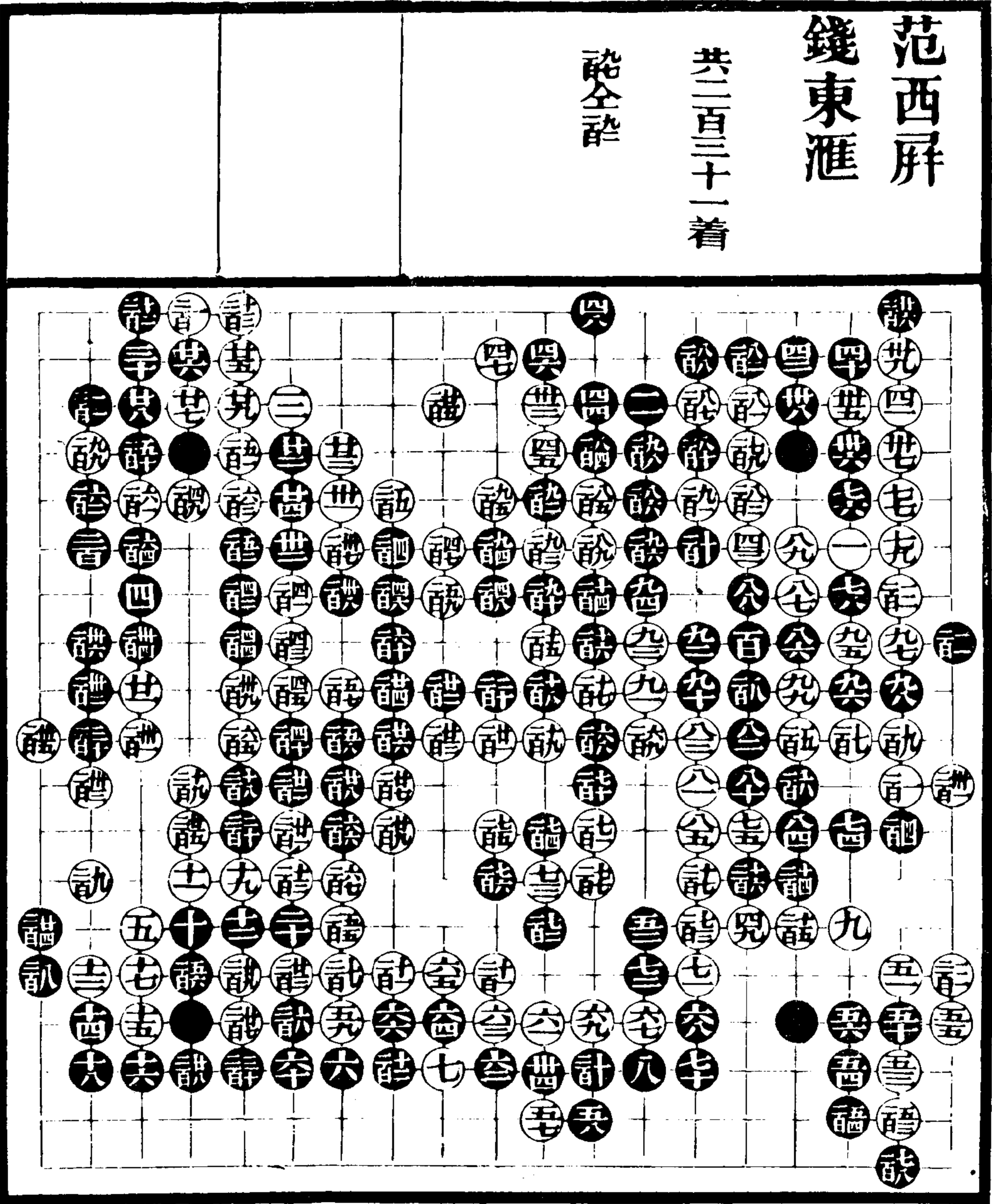

卷八

七四

范西屏 錢東滙

共一百八十八着

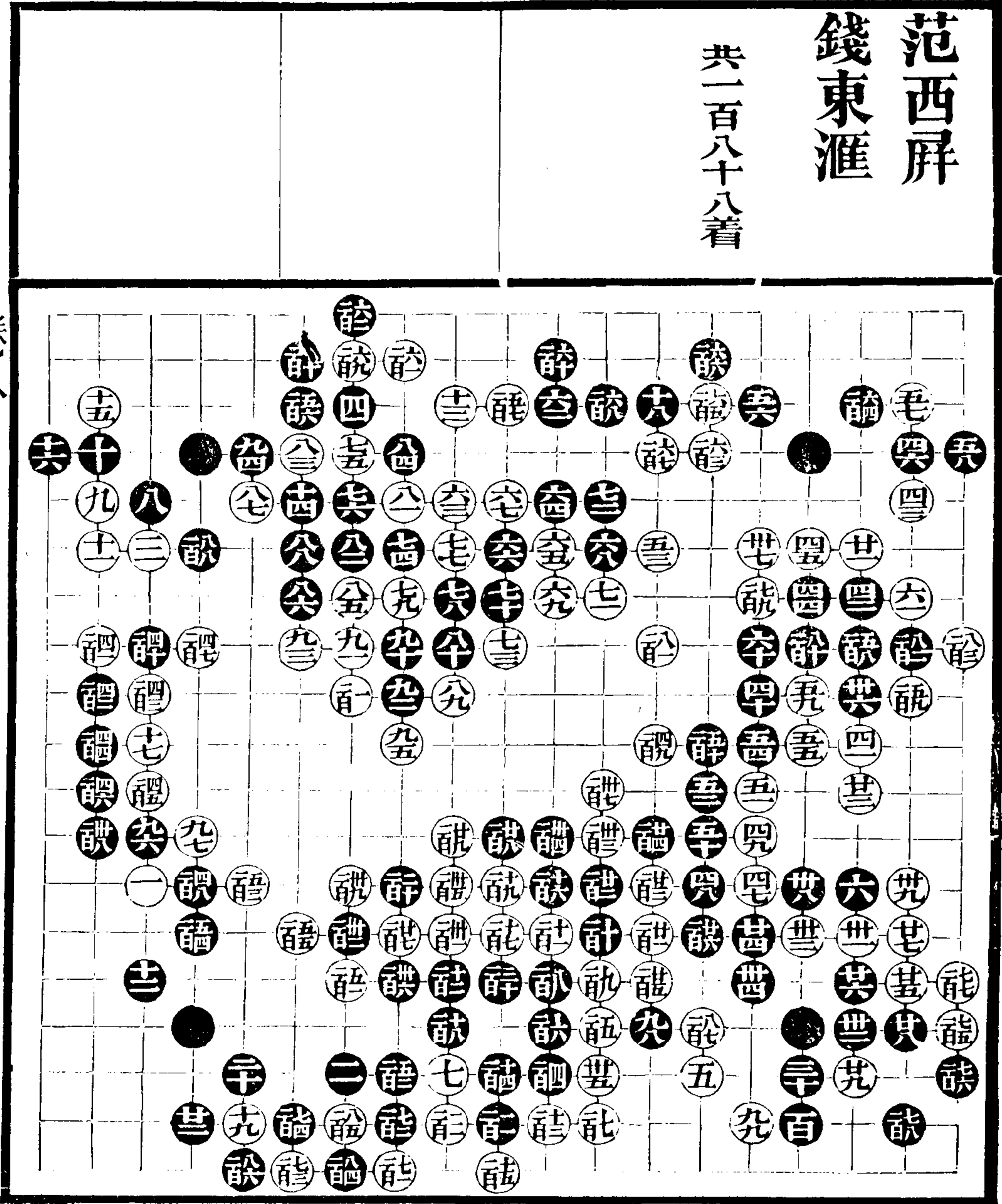

卷八

七五

寄青霞館弈選書後

王子展觀察屬余校勘寄青霞館弈選業既竣或有難余者曰子固嘗好言庶務者也若茲之役其果當於庶務乎哉曰古人有言治國通於弈繫古以來賢智輶軻而成功者或反出於天幸尚論者不能無太息焉弈之爲道則人定可以勝天故一切虛僞之氣苟且塗飾之說舉不得參廁其閒斯亦三代直道之行矣若夫雄才大略經營伊始則規模宏遠之猷也因革損益務求精密則酌古準今之要也克敵致果參伍奇變則兵家之言也以棄爲取以退爲進則道家之旨也貴明通弗貴偏執貴決擇弗貴模稜貴制變因形弗貴先機坐誤默而識之神而明之技也而進乎道矣小數云乎哉或曰辯則辯矣無乃涉於夸乎曰日用尋常之際莫不有至理存焉矧其爲藝之專精者耶國朝亦園諸公於虛實之中分虛實向背之中分向背先後之中分先後非其識量之度越前賢乎後有作者交易變易純任自然隔二隔三五籌全局其於用世固何如也語云賢者識其大者不賢者識其小者信斯言也雖以碁局作世局觀殆無不可者庶務云乎哉光緒二十三年丁酉八月南豐譚其文識

寄青霞館弈選續編

光緒二十三年歲在丁卯刻于廣州

寄青霞館弈選續編總目

南豐譚其文校

卷一

汪漢年 周東侯 十局

汪漢年 盛大有 十局

汪漢年 程仲容 十局

盛大有 周東侯 十局

程仲容 周東侯 十局

程仲容 盛大有 十局

周東侯 李元兆 二局

周東侯 周嬾子 一局

卷二

周東侯 黃龍士 七局

江天遠 黃龍士 一局

謝友玉 黃龍士 二局

黃龍士 張呂陳 一局

徐星友 黃月天 一局

寄書錄續編 總目

徐星友	黃稼書	二局
婁子恩	徐星友	二局
周西侯	徐星友	三局
蔣再賓	趙兩峯	一局
吳來儀	婁子恆	五局
崔修士	冒象珠	一局
婁子恆	姚文侯	二局
胡兆麟	梁彙經	三局
江天遠	梁魏今	一局
梁魏今	吳來儀	二局
梁魏今	趙兩峯	十二局
程蘭如	蔣再賓	十局
婁子恩	程蘭如	一局
趙兩峯	程蘭如	五局
卷三		
程蘭如	梁魏今	九局
范西屏	程蘭如	一局

李崑瑜	周小松	三局
施省三	周小松	一局
黃曉江	周小松	一局
周小松	陳子仙	十一局
董六泉	陳子仙	六局
陳子仙	施省三	四局
陳子仙	僧秋航	二局 以上對子
卷四		
徐星友	蘇揆之	二局
徐星友	童和衷	一局
徐星友	羅允升	一局
徐星友	范勝林	一局
徐星友	譚揆士	一局
徐星友	姚文侯	六局
徐星友	婁子恩	一局
梁魏今	胡肇麟	十一局
梁魏今	卞子蘭	一局

續修四庫全書 子部 藝術類

寄青霞館弈選續編

梁魏今	童和衷	一局
梁魏今	江星若	一局
程蘭如	胡肇麟	廿五局
程蘭如	童和衷	一局
程蘭如	譚揆士	一局
程蘭如	臧念宣	一局
程蘭如	吳純圃	一局
卷五		
施定庵	胡肇麟	三局
施定庵	鈕亮周	一局
施定庵	吳鳳來	一局
施定庵	朱天敘	二局
范西屏	吳鳳來	一局
范西屏	周春來	二局
范西屏	陳苑游	一局
范西屏	胡兆麟	一局
張介軒	僧秋航	二局

寄書錄事通編 總目

三

蔣再賓 吳是中 一局

陳子仙 方秋客 七局

陳子仙 錢方圃 八局

陳子仙 曹麗塘 二局

陳子仙 柳春圃 二局

陳子仙 松茂亭 四局

僧秋航 劉叔倫 一局

周小松 劉叔倫 一局

周小松 松茂亭 二局

周小松 方秋客 一局

潘景齋 陳瑋琪 二局

潘景齋 德樂庵 二局

周星垣 方秋客 四局

周小松 劉雲峯 五局

周小松 錢芳圃 一局

卷六

黃月天 徐星友 三局

以上受二子

徐星友	邵文遠	一局
梁會京	俞永嘉	一局
梁會京	陳苑游	一局
梁魏京	鈕亮周	一局
程蘭如	吳冠三	一局
婁子恩	王公錫	一局
周小松	丁劍侯	一局
陳子仙	柳春圃	一局
陳子仙	錢芳圃	一局
陳子仙	潘秀甫	一局
陳子仙	何不藥	一局
黃龍士	徐星友	一局
黃月天	王性有	一局
徐星友	沈子尙	一局
梁魏今	邵含章	一局
程蘭如	程樂田	一局
施襄夏	張振西	一局

以上受三子

管子通編續編 卷目

四

范西屏 倪克讓

一局 以上受四子

晚香亭

十五局

卷七

黃龍士弈括

三十局

黃龍士擬子譜

十局

施定庵擬二子譜

六局

范西屏擬四子譜

三十局

卷八

日本弈譜

林門入 道碩

一局

道碩 林扑入

一局

道碩 筭哲

二局

筭智 因策

一局

筭智 哲齋

二局

道悅 板垣

二局

道悅 山家

一局

道悅 愚碩

一局

道悅	道哲	道策	道策	道策	道策	俊知	道的	道節	道智	道智	琉球弈譜	津波	宮城	孫思忠	孫思忠	孫思忠	孫思忠
知哲	筭哲	愚碩	南里	朝尋	筭哲	道砂	道節	八碩	可兒	因入		元才	祝嶺	揚光裕	向盛保	武邦瑞	
一局	一局	一局	一局	一局	二局	二局	一局	一局	一局	一局		四局	二局	二局	二局	二局	一局

寄青霞館弈選續編目

南豐譚其文校

卷一

汪漢年 周東侯 十局

汪漢年 盛大有 十局

汪漢年 程仲容 十局

盛大有 周東侯 十局

程仲容 周東侯 十局

程仲容 盛大有 十局

周東侯 李元兆 二局

周東侯 周嬾予 一局

寄青霞館弈選續編目

一

汪漢年

周東侯 勝

一百九十七着

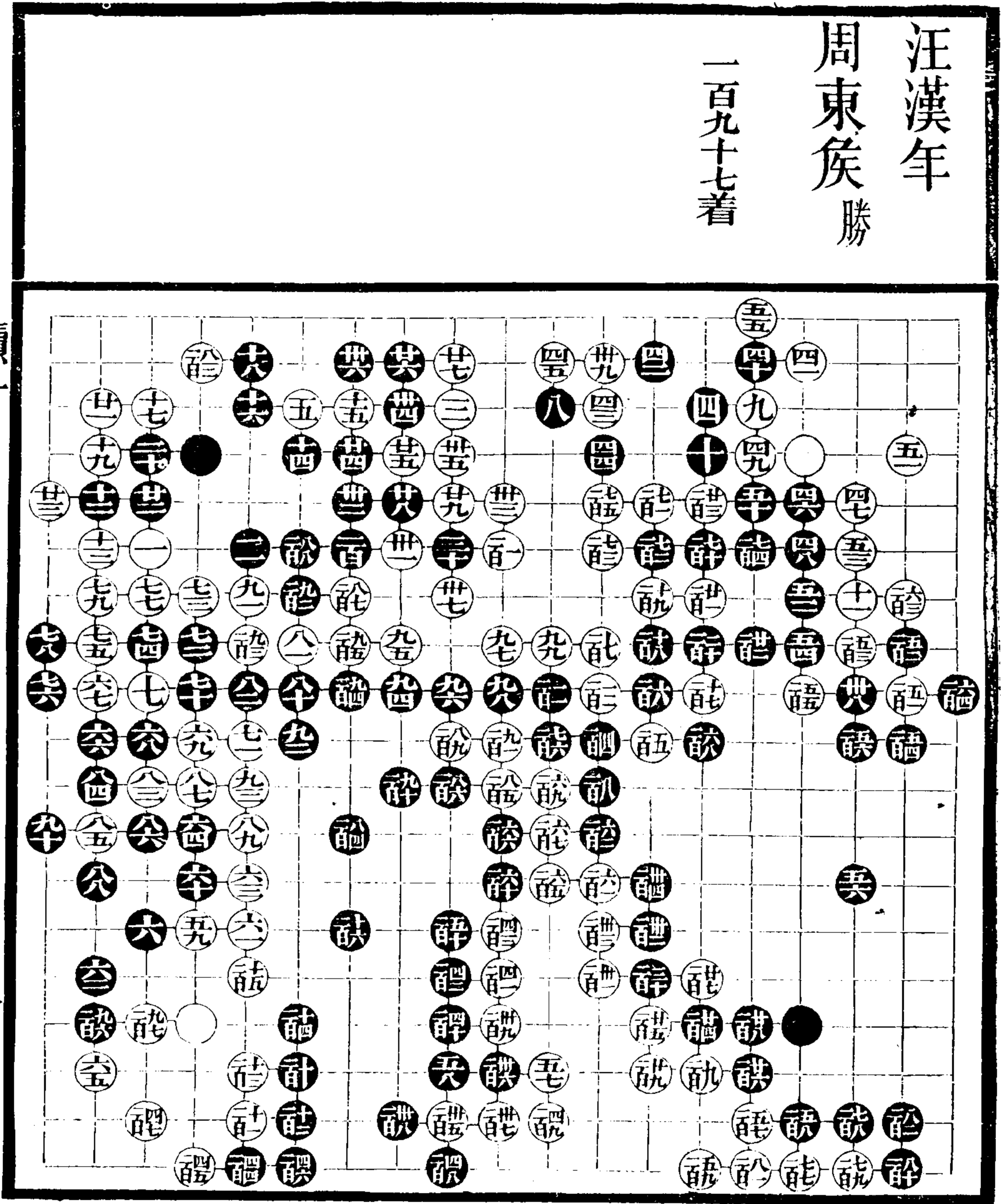

續一

續一

二用鎮神頭尚沿林過習氣二十四雖另有着法已爲鎮神牽絆落第二義矣十五退十七点角見小不識局面當廿四位扳廿四長廿六點廿八三十兩扳次第非不清楚安逸但意象索然廿四當八三位拆二卅七宜卅位打老成干淨三十乃殘子何足染指卅九當四四位飛四十當先尖后 虎四三落得于五五位先打四六四八是五一當實粘五五低五六當五八位置子或用雙飛燕皆得大意五七五八皆正五九亦可着六五當八五位大飛黑若飛角則藉以孤五八之一子七二宜八五位補七三粗率當八三八五兩扳黑八六位打白十一路盤渡然后于七三位尖黑累已重自難兩全八三位扳黑若在七五位轉換白雖棄角子黑仍後手官子尚有餘波大小殊不相侔黑不敢轉換白勢遂張九五宜卅位虎九六實長數子便宜取盡百不必當卽于卅位長白若扳黑斷變化較多百既打則卅又當卅位飛矣詰鎮靜得大意詰當卅位關卽欲打亦當先于卅位托卅至卅不易之着卅既長則卅誤俱可不必官子小損

此局白卅九點五五打皆爲卅七征一子而彌縫黑不必引出征子已收其利矣七三不細七六七八兩着反爲黑有八三至九一僅能兩全黑活邊已暢九五至九九一籌不展以至于負三十本尋常之着而竟以此着收功者白不善洗發自致之也

周東侯

汪漢年

一百五十八着

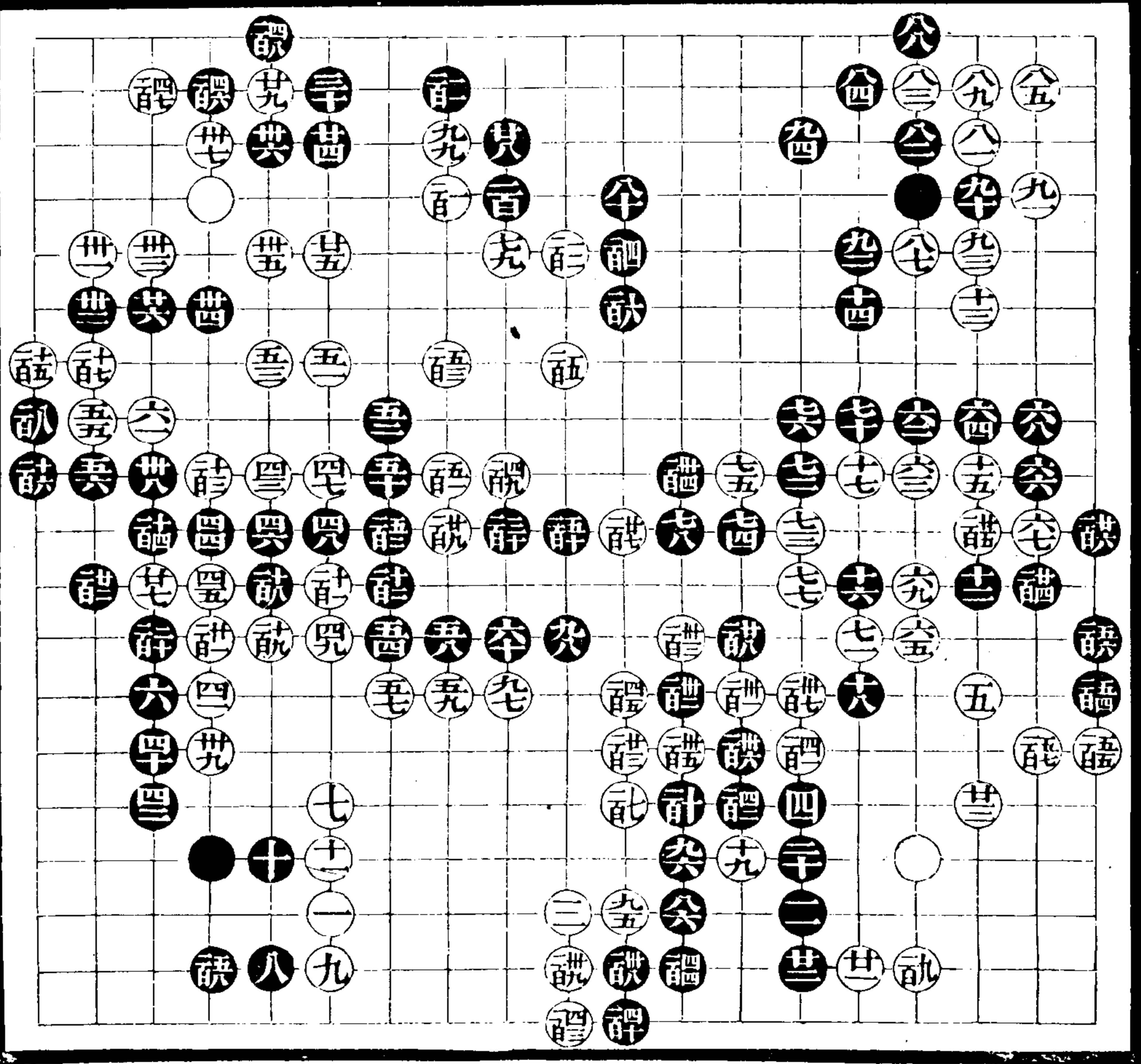

續一

二

續一

七關白雖拆三之地已堅然八塘十觀亦早十四至十八亦可廿四當先于詭位點白廿五路塘黑詭位夾點以防斷夾以存眼然後于廿四投廿五習氣當去角三九路兩分廿六當廿八位拆二廿七仍當三九路投子廿九至卅五鄙塞之甚當于四十位分黑蓋白扳黑打白粘黑四一位粘白五二路行黑攔白于卅八位關置雙飛于不問則所以應雙飛也卅九仍宜四十位侵渡爭先四三罩爲四五而設然四九仍須補受五十五二兩捺局面有傷五四至六十得大意六一六六三宜六四位塘六五宜六六位立黑塘白于七十位轉頭再于九四位置子六五至七七費盡全力僅得通連殊失便宜七八緩若照應入角四子亦當九七位轉頭八十不明大小當去角小尖實角白亦不敢深入所侵有限或詭位飛皆緊八六當詭位關白如九五位平黑于四三路得一子白如詭位尖則黑于九四路飛較暢八七至九三先手活透大極九七至詭不易之着詭好詭大詭欠老成詭斷反有波瀾黑略傷官子當詭位雙飛然亦無補于輸贏也

此局黑本欲成大塊然八十不補角又不于詭位飛攔白既有七九之侵八七又活一大角是欲大反小矣如八六九六詭之類枯澀無聊皆不先事綢繆所致大概機鋒既迫則精密相引若苟圖安逸從何制勝負者固減色而勝者亦無所見長也

汪漢年
周東侯

二百六着

粘

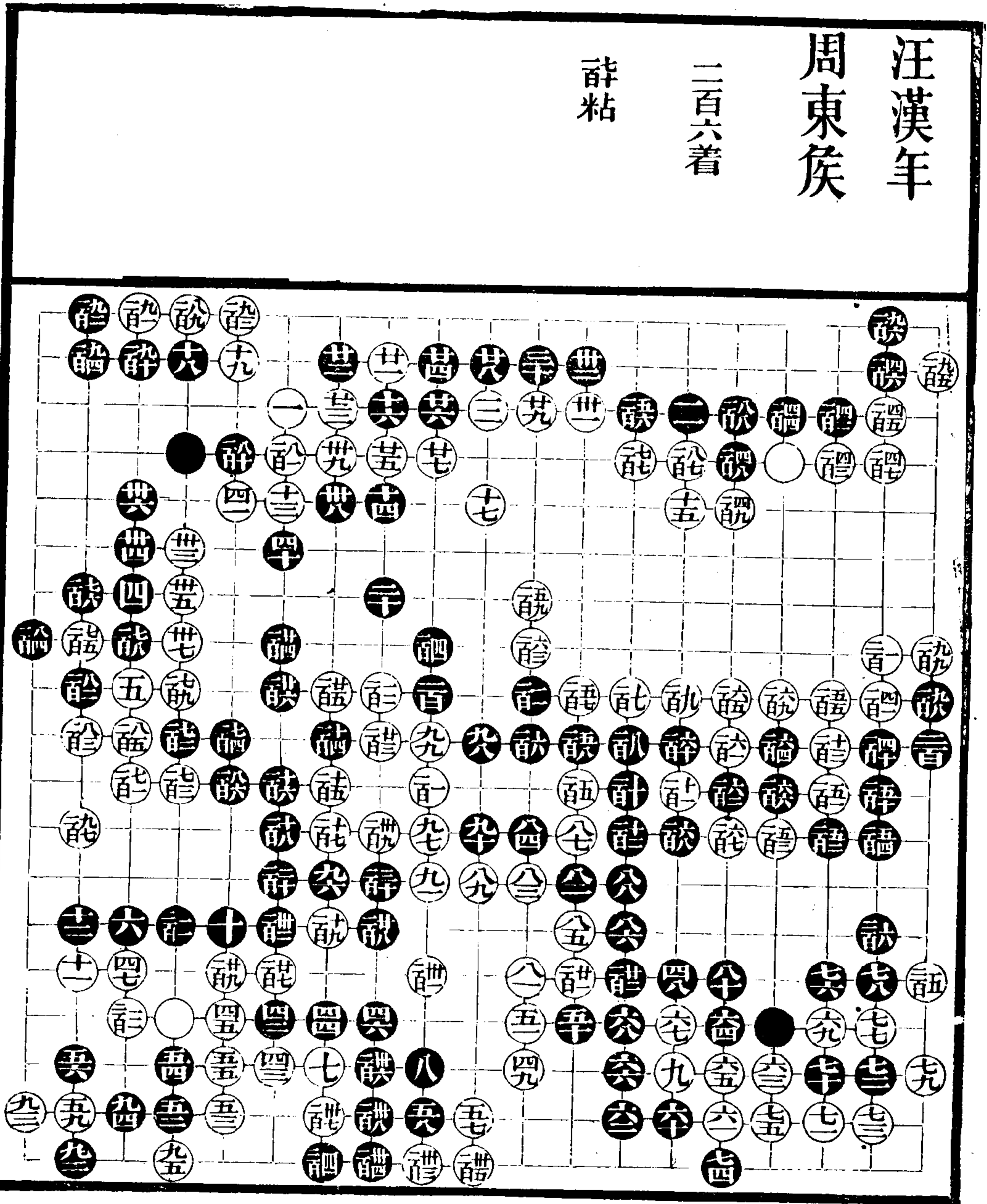

續一

三

十一可緩十三正十四乃東侯創體他人無此着法懶子每見敵勢張處必勢空投子從天而來亦是此類秋仙彙選名之曰釣大塊法亦不經之論本無成筭非制勝運籌之着十五另有作用若在廿七位尖亦正十八二十靜以待動廿一穩廿二至卅二藉以通連卅三至卅七老成干淨兩得其便若以正論廿二當五六路飛先整大勢以制五之孤子二着一子雖單薄然生氣尙多卅八四十落得四二當時四五當五四位補角爭先爲要四八必鎮五十當八一位置單五四五六不必反湊白五七一尖五七落得五九促氣好六十用意六一當卅位壓出使黑經營兩處變化自多權衡在手不拘拘于活角始有忘筌境界七十必斷七一七二堅忍然七六七八先手封頭白亦失利八二有遠神八三至百緊爭先訛訛棄二子是訛訛早當訛位帶侵帶補黑欲圖活甚難措手社雷爲訛收便宜較多訛當七八路尖黑必六七路應白訛位扳黑五九路扳白訛位退黑訛位連白十六路得一子活透黑如不應白遂有無限便宜訛訛有次序訛不必謠當于訛位虎訛當訛位長嗣後彼此皆不易之着

此局卅六當卅七位扳白訛位斷黑卅六位補白五八路打黑于六八位用倒垂蓮合引出孤子白有顧忌庶幾取償他處乃漢年所長此處機關相合正當用之卅六既退孤子黑亦置之度外但四二封四八鎮八二九六逼至訛連未嘗不爲四子而發譬之風水相遭自然成文才有屬意便有穿鑿然意到神行部署整嚴亦不失爲大家白老成持重黑所以不能制勝

周東侯
汪漢年

一百六十一着

世全四

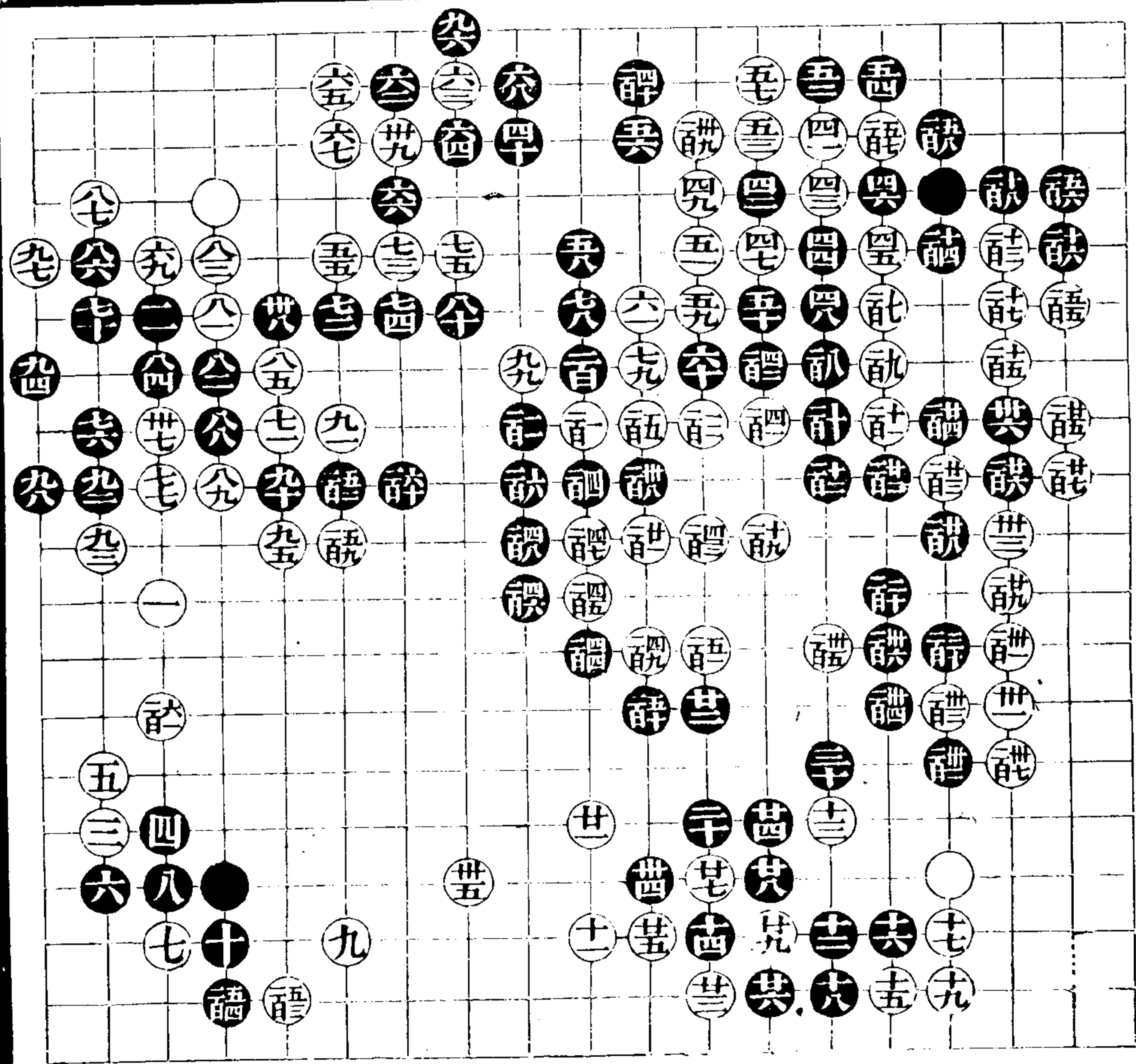

續一

四

續一

四

兩分起手三大飛侵角起于懶子周東侯嘗用之漢年應法皆不得要領四是七觀
八粘九投六三十糖十一或拆二拆三白頗如意東侯大有亦有此局七觀大有于
六三路行極峭拔操縱之致詳在兼山堂譜評中十一亦是十二當十四位置子意
象靈動不宜投三六使白有鎮神借以實角實拆三廿六廿八不必打劫亦無粘劫
之理一提兩提已甚卅三卅五自在卅七卅九是四二用倒垂蓮亦可着四五正應
五五至六十一定之着六一弱當七八位關七十當百位飛白不能潰圍而出庶幾
先發制人七六不必托白如挖斷黑沖出得一子活而且暢仍有八七一關之大官
子八一斷九五征一子九六仍落後手白大得便宜詎當詎位粘詎涉險當譚位托
存眼黑防跨斷再于詎位點黑詎位打白七四路長分角而外子不傷詎詎爲着法
所悞當詎位糖詎當詎位先關后斷詎詎緊調至詳粗率無姿態詎當詎位長白大
塊未活必不敢征既得三子尙有餘波今白已活透索然無餘蘊矣詎當再長此必
爭之着竟置之不問何耶眉山墅隱皆刻全局官子不遺此局詎補黑必于十七路
轉頭白仍可取勝而中止不完者殆必有錯誤故也

汪漢年
周東侯

二百十一着

謹全壹
禮全貳
醜全參
醜全肆
醜全伍
醜全陸
醜全柒
醜全捌
醜全玖
醜全拾

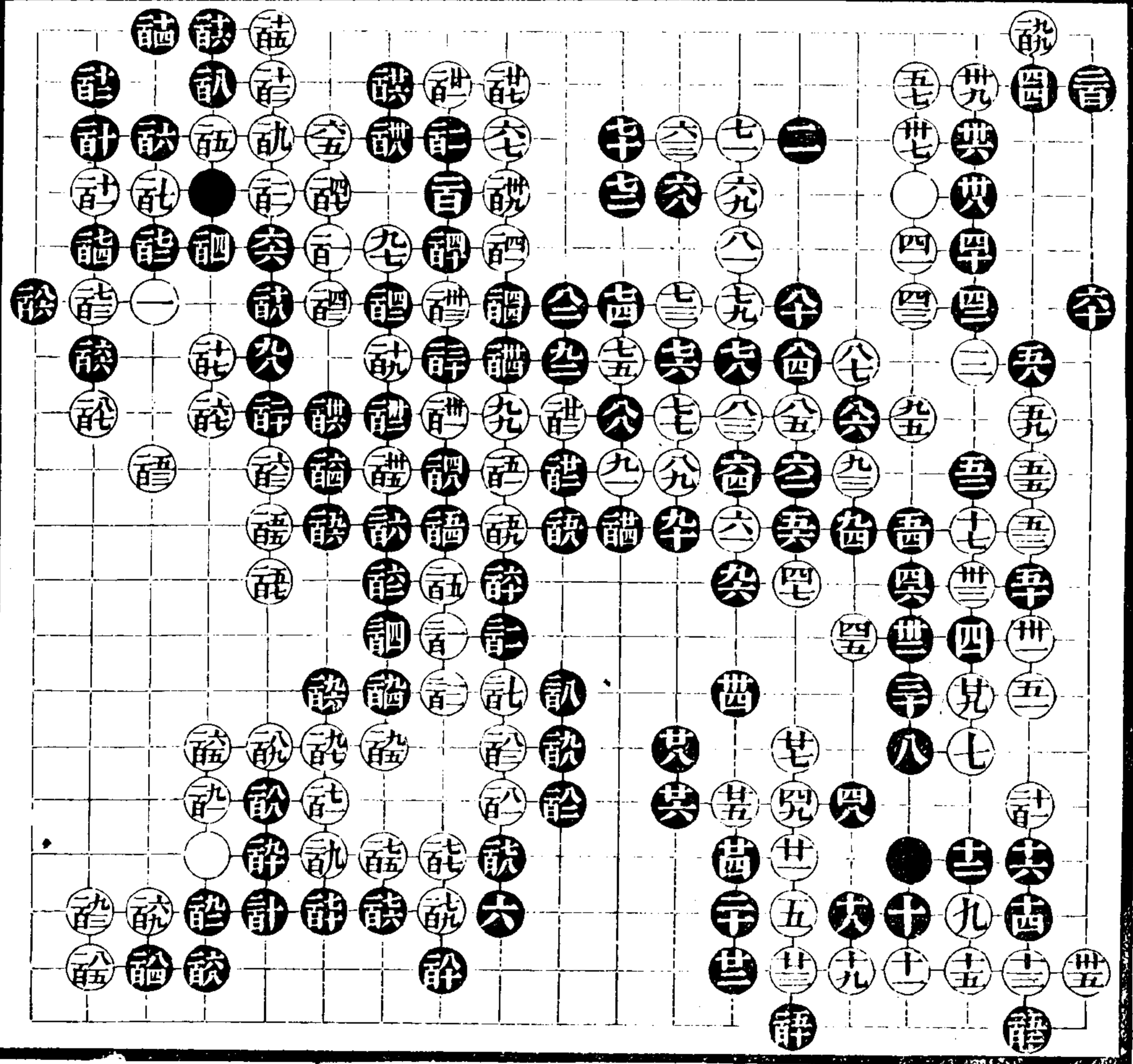

續一

五

續一

五

七投六三九點角尙沿舊習至於先有五着立子棄取操縱皆在黑手則更不宜七當詰位大飛神理具足十二當十九位扳外勢雄整十七當時十八當二十位挫白十八位平黑廿二位立卅六蹀當平角投六三四二宜先于四四位蹀角五二粗率無思致當五六位飛白三九扳角四五分斷意在實折三之地使黑後手活角五二頂遂入其元中若在五六位虛飛破彼牢籠移步換形之際一着頓置卽不能如意矣五七先手至六三借意取實地大得便宜六五當于中十三折三局面在此不在重疊折二六六是六八七十落得生波七五不老成當七六位長七六至七八不易之着八八隨手當九一位封局面遂幡然一變枯子如唾餘棄之猶恐不速況戀之耶百計好計多事當能位冲白長黑詰位長白計位打黑粘白詰位得三子黑于詰位扳白斷黑詰位封白提劫黑於詰位尋劫白應黑提白粘黑二八路扳白攔再于許位關整暇嚴密處處皆安况尋劫之處白應在六二路黑有一四路扳角之便宜白若應在詰位又于六七之一子不相照應白頗減色讓當許位尋劫白詰位封照原着着去誰提劫黑禮位拆白提黑七六路打白如詭位粘黑尙可聯絡諱至諛所謂着着見將以此制勝則優許轉換詭打出白已勝定何須營爲耶許詭是諛見機諛緩宜先于詰位冲白蹀再于三八路跨白冲黑斷白打黑打白粘黑詭位粘白斷黑于詭位平關詭不必覷官子皆正

此局黑通盤挑戰如巧匠矜能不肯尋常但尋理在尋常之處者又不容機械百出甚矣尋常二字爲難能也

周東侯
汪漢年

二百四十二着

五粘

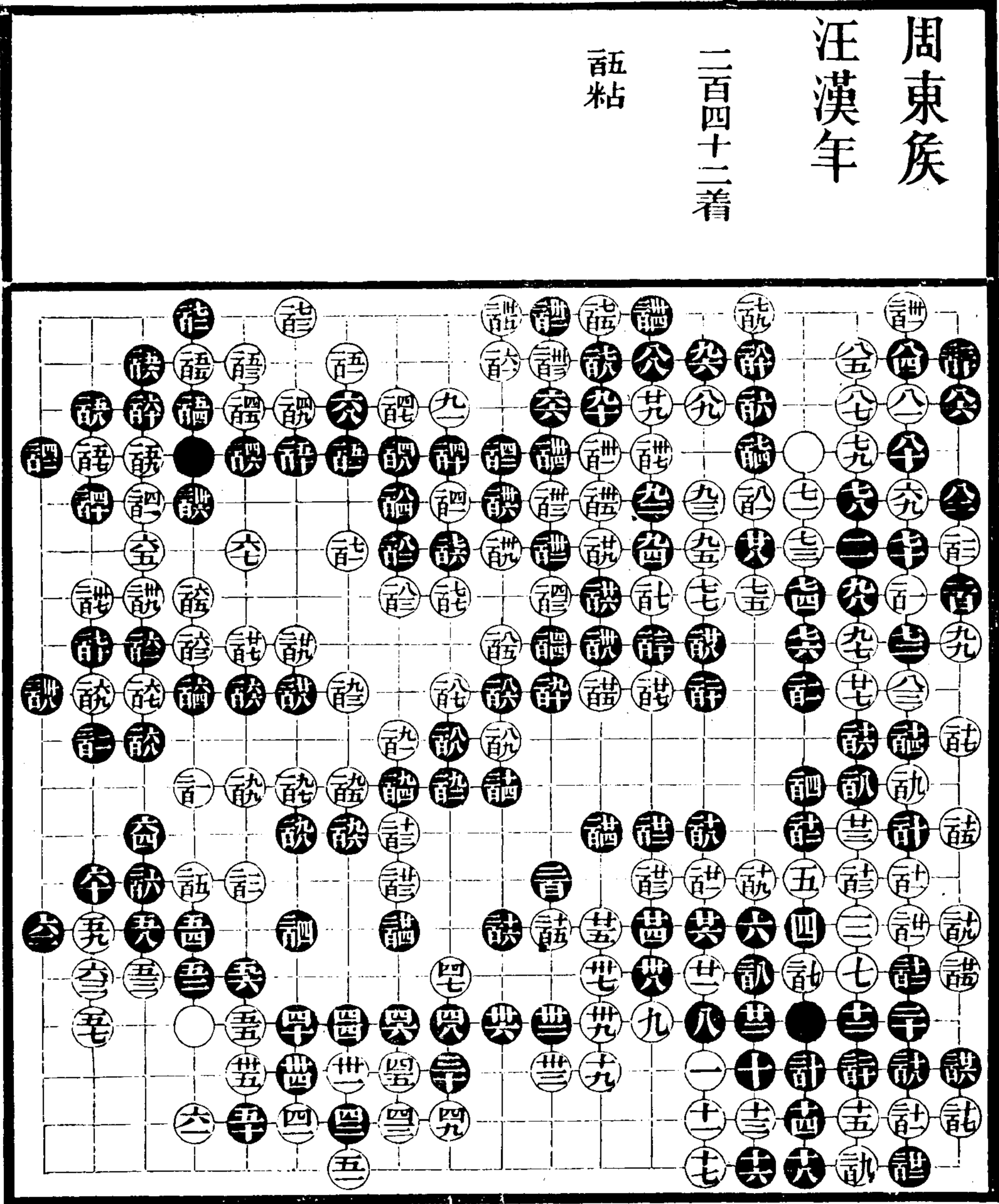

續一

六

續一

六

四至二十雙飛正變其應法起于懶子汪周與懶子對壘后始歸于正嗣後汪因形用變煩盡其思而周或十五不夾角子詭位長之類皆未能醇淨亦天性之偏未能盡化故也廿五頗當廿七位拆廿六宜詭位觀白粘再于詭位逼三十卅一是卅五當四十位捺無變卅六卅八不必宜四十位長先斷後打封頭變化較多四七有操縱五七五九虎六十塘意謂白于詭位先斷後補有餘不盡若不可斷五七當四三路粘爲是六五六七正七二當時七七當八三位塘輕重停勻七八當八三位行白未活透自然掣肘八八緊九一多事九二九四落得九六小當詭位尖九七至詭不能既不能制黑豈有三落後手而得四着官子之理詭小計粗率詭當十四路挖黑封白遂成敗局詭當詭位粘低當詭位長白詭位扳黑詭位打白亦惟有照舊着去而黑得先手于十七路雙打收淨已勝定矣詭當詭位觀白粘再于詭位飛白糖然後詭位轉頭黑觀白如不粘而于詭位長黑詭位退白謀生局促黑勢益堅詭至詭成眼好詭粗當詭位觀再于去角二四路虎黑勢渾成平角又存極大官子則勝定矣詭詭粗嚴詭圖活詭藉以破腹詭至詭彼此一定之着詭粗當詭位行黑攔白十四路打黑盤白先手提一子然後于詭位尖詭姑爲嘗試未有成算詭隨手當詭位封老成無弊便宜一着此局白勝半子詭若在詭位封則半子輸贏殊未定也

汪漢年

周東侯

一百九十四着

百全全 副全全
副全全 副全全
副全全 副全全

此局如十二平關十六單七六
反打八二不于八八路振之類
黑非不知鎮靜蓋意在錯綜圖
變耳東侯營工力悉敵者彼
既掌先手制勝不易當用偏鋒
以亂之此非定論用偏我已受
病何暇制人若偏鋒制勝則非
勁敵矣晚年言制勝之機一言
可決以至誠為主宰折肱後方
有此悟極為難逢而精力已不
副所以有間道貴早之說理無
二致要不外此

續一

七

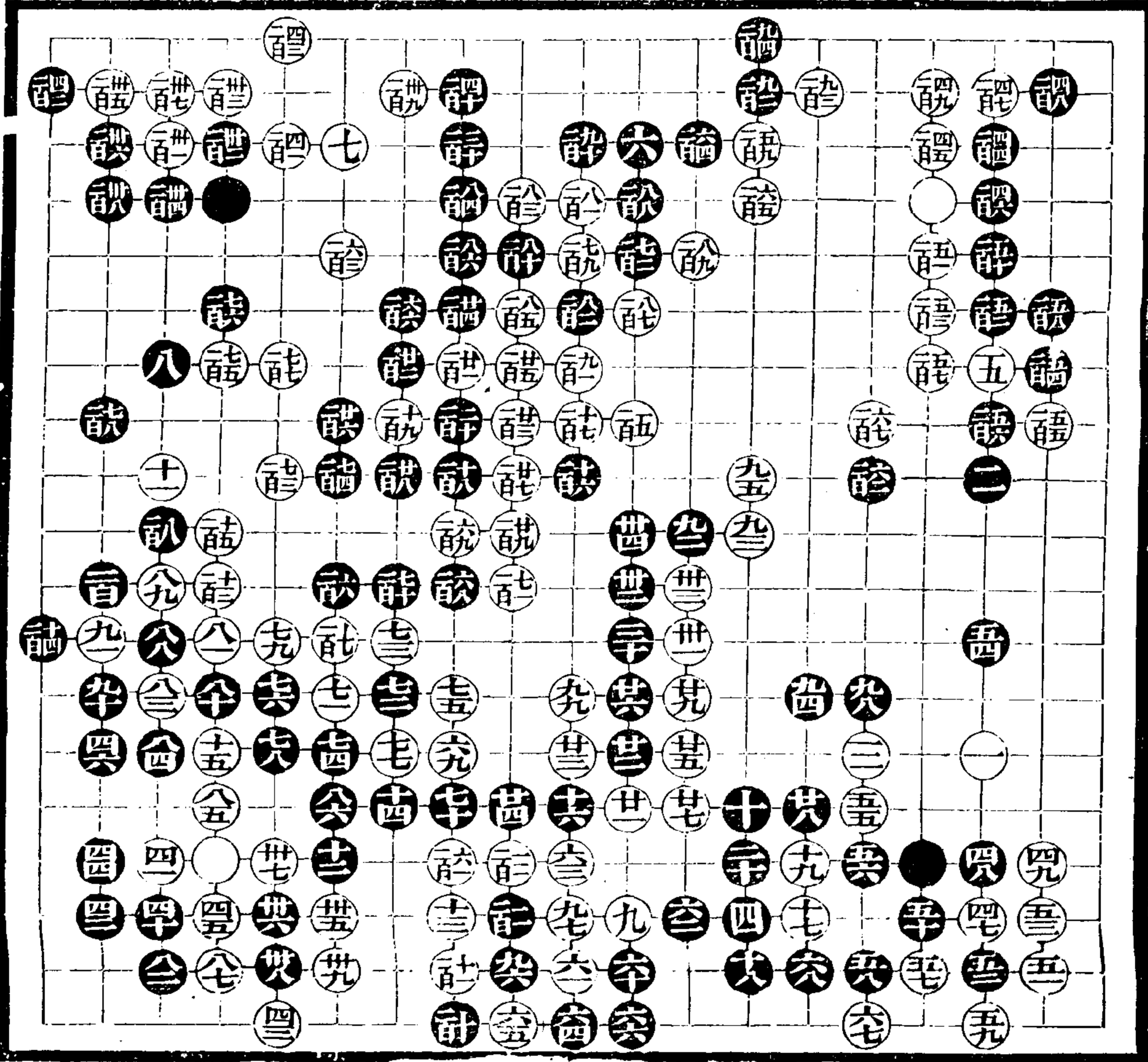

續一

七

六正十局面變體十一若在十三位拆二亦是正兵今不拆于三九置子見解另有
高處十二平關十六罩避熟趨生但白有十七侵廿一廿三關斷卅五托弃取在白
命意失宜十五有情十七至廿三緊廿二當廿三位長白長黑廿六位扳白如二十
五位長黑九四路挖斷白如六三位虎黑廿九位長廿四當九六路打白九九位長
黑廿四位粘白廿五位打黑四九路隔斷白二十六位提一子黑廿八位轉頭棄廿
六之一子稍輕白勢雖張尙存九四位關出黑蓋失之于初本難舒展雖不便宜庶
乎得轉換之正廿六必長三十宜九九位吃卅五是卅六當七三路虎白打黑卅六
位打白提一子白卅七位粘通連頗暢白拆二尙可分斷卅九當四七路打黑八六
位粘白四五位攔角黑卅位關白卅九位得角實地較多四十至四六沿邊活角甚
小四五得二子益無顧忌四三細四七得角大五四亦屬無聊五五至六六一定之
着七四當八八路扳七六打出七八若能于卅位復打則氣勢雄壯既不敢打劫白
勢益固八二宜八八位扳白攔黑粘白須防斷黑可得先九十當九一位立九二當
九六路通連九二轉頭爲九四關九八連而設固失于弱亦昧勝負之機九九大極
百至請未嘗不極力騰挪總無補于事詎亦非戀子意在借走相機脫卸轉換詎當
謹位飛黑以窘迫利于弃白勢既張使黑欲弃不能欲走局促便宜無量詎至詭靈
變詎當于詭位打黑長再于謹位擠則黑雖弃腹子外猶未淨詎點角詎讓渡皆是
詭好詭至詭淨詭即當詭位平白長再于詭位關詭隨手當詭位壓黑欲聯絡則白
必取盡便宜詭當先于二八路撤

續一

八

六八兩關雖另出手眼究非局面之正十一小當訛位飛或卅五位布置十七宜粘二十當廿一位關廿一宜廿四位關廿七當廿八位打黑長白于廿七位打黑廿九位長白訛位長黑卅二位吃白卅四位長黑六七位長白十三路吃黑三十位長白提黑卅一位長白訛位粘黑卅位板白謔位長黑訛位長白五二路活仍是先手卅是若在卅二位白卽卅四位打黑三十位打白提黑征一子白五二路先手活透仍有遠引征子之利卅一至卅五亦有沈鬱頓挫之致卅六當謔位托五十當五一位先打一着再冲六五當六八位長黑六七位粘再于謔位覷黑粘然後于六九位得一子七十以孤子未連不得不于此生情七一必粘七四至八三彼此不易八四至訛各有成算訛弱當計位板黑緒多更難措手訛早當謔位關黑板白斷得一子謔斷謔訛訛至謔先得一角安心弃子轉換極淋漓酣暢之妙訛至謔是謔自恃無劫落得先手取數子謔至謔算就劫之多少不肯無因自補以示弱亦見精練但謔當謔位粘訛粗當謔位打再于訛位長爭先于訛位實行數着先得實地黑殘子白亦不能盡得謔當謔位成眼謔落得訛當訛位托着法甚多謔細謔當謔位粘此局白負半子若于謔位粘白勝半子總計謔謔謔謔黑得官子四着謔若在謔位則謔一着爲白所佔黑謔位一尖一長謔位冲僅得三子黑收功于謔打一着謔不得不提防黑一打一虎遂負半子

此局黑白布置皆未醅靜白勢已重當未雨綢繆先于謔位托至六九打黑已成負局十一本白贅着黑子落其度內一變而爲勁旅均非上乘運籌白失于訛不于訛位扳訛連稍爲振作雖騰挪變化終落第二義然彼此不肯示弱一着退後一步必窮其義而後止其峭拔挺厲固自極一時之勝也

續一

九

三壓九折三兼逼限折地着法起於東侯不作倚蓋用乃局面變體亦有思致十五
強若在龍位補氣勢較暢十二先沖后補有序如補後再沖白卽讓二子矣廿二小
當五三路尖白六五位長黑六七位大飛爲正廿五當投雙飛得局面大意廿六當
廿七位讓渡爭先折三安逸卅二卅四細卅六生斷四一伏去路皆好四三至五十
不易之着五六滯當位頂白兩處礙手應法不能舒展操縱在我狹路相持一步
一變五六至六十仍是熟調供應粗率不精鍊六八當三八路虎更宜官子六九當
廿五位得一子存劫黑關係甚大在黑得五子仍是後手白尙有官子便宜所失甚
微通連黑遂無挂礙七六不可緩七七當三八路逼黑八四位關白九一位關連籌
全局爲要八一是八八八八暢八九當時九九二不得不退九三九四各得一子
轉換各得其便九五九六必着言訕緊訕有情訕扼要皆好訕當八五路長訕戲訕
宜十七路尖照舊着去而後于訕位飛訕位補此處黑得便宜但白訕至訕侵弱黑
邊訕訕大而安逸亦有成算訕可緩當訕位飛訕訕大訕當訕位立便宜兩着訕落
得先手訕位尖訕至訕不易之着訕通連大訕扳訕不得不挖訕提一子借以生情
訕點至訕關着法皆妙訕不必訕訕緊訕至訕不易之着訕落得訕位先沖便宜一
着訕當訕位補訕至訕先手得數子大極訕當訕位扳此局白官子不細黑仍負子
半者前局受傷故也

汪漢年
周東侯

二百六十四着

訣訣訣論許語俱
全瓦 許全全
許全全 許全全
許全全 許全全
許全全 許全全
許全全 許全全
許全全 許全全
許全全 許全全

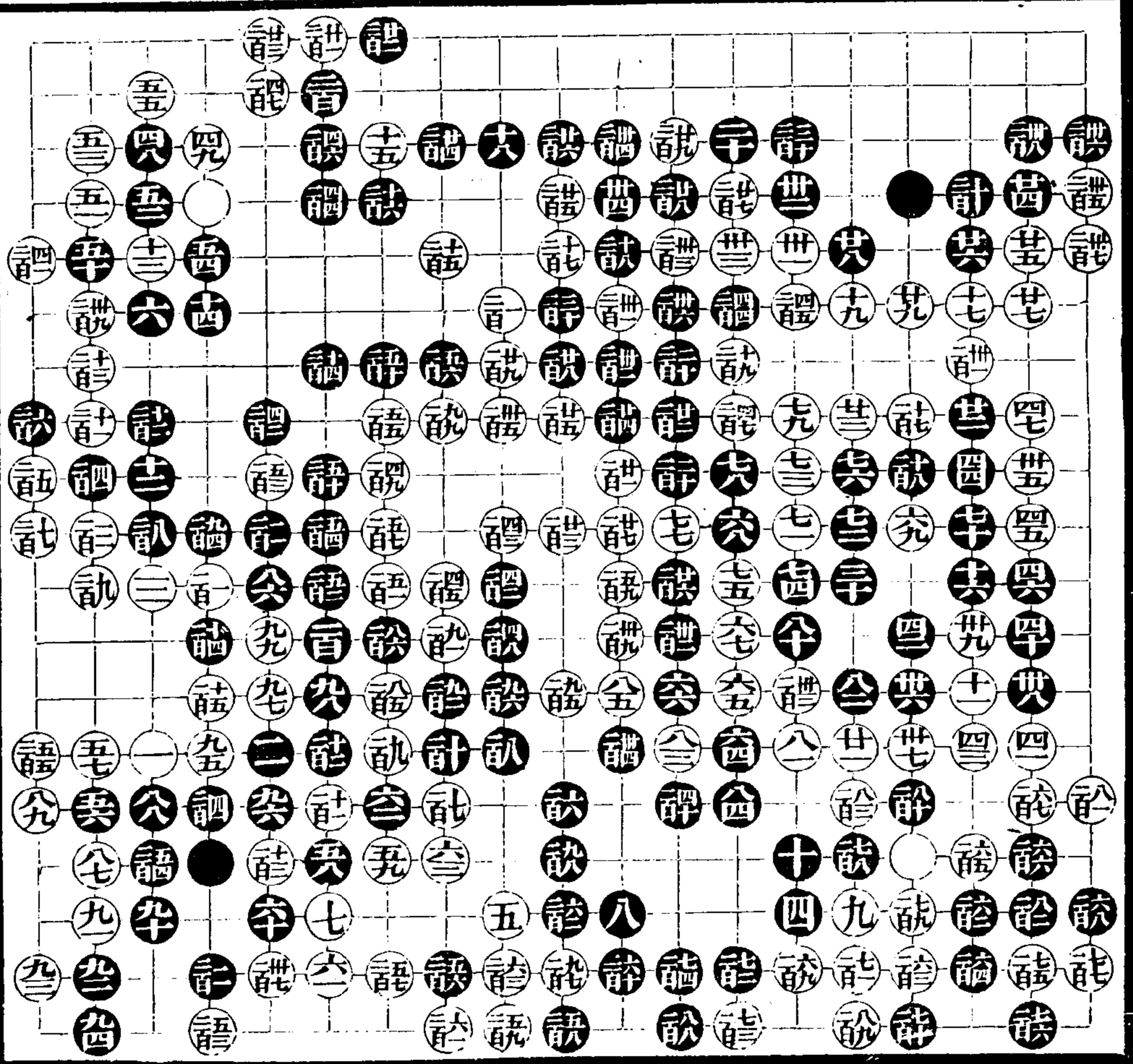

續

十

續一

十

二鎮神東侯嘗用之雖屏舊習不用相機運籌究與起手不宜八十二拆二是十七當詳位投六三爲正十九廿一攻孤子正着廿四至廿八亦可着廿九當謹位長廿九粘卅一板非不老成而黑佔地亦寬注意攻黑先有局促之弊三十不可緩卅四自在卅五至四二皆是四四當四五位虎存眼四八緊四九塘五一板五五渡黑勢張而角地促白失便宜尙受廿九卅一之累五六至六二安頓從容六四飛六六板六八出頭有理有致七一當八三位斷使黑左右顧盼難以兩全七二冲七六八十成眼八三八五得一子各有成算八六當時九一不必當九五位長九二當八二路點熟調最易隨手不可不檢訖當訖位封訖緊峭謹誤當訖位粘訖不得不補訖通連大極調當謹位長去白眼地使彼謀生操縱在手訖至訖一定之着訖當謹位平黑若讓位長白五九路關隘隨手當訖位虎訖當訖位斷白訖位粘黑訖位做眼白成負局訖尋劫粗當訖位長二百大訖當訖位粘訖小當去角三三路點黑粘再于訖位夾過訖不可緩訖至訖有次序訖不必粘當七五路塘

此局黑運用不息有力量有氣魄酣暢淋漓白惟以拙應而一先之力自在訖若在訖位長尙存寬一着劫成持局中大官子頗多白若防持落後手則勝負尙在未定訖隨手塘遂成轆轤劫反折官子然擅場處有自得之樂不當以成敗論也

汪漢年
盛大有

二百五十三着

詠粘 計全韻
詠粘

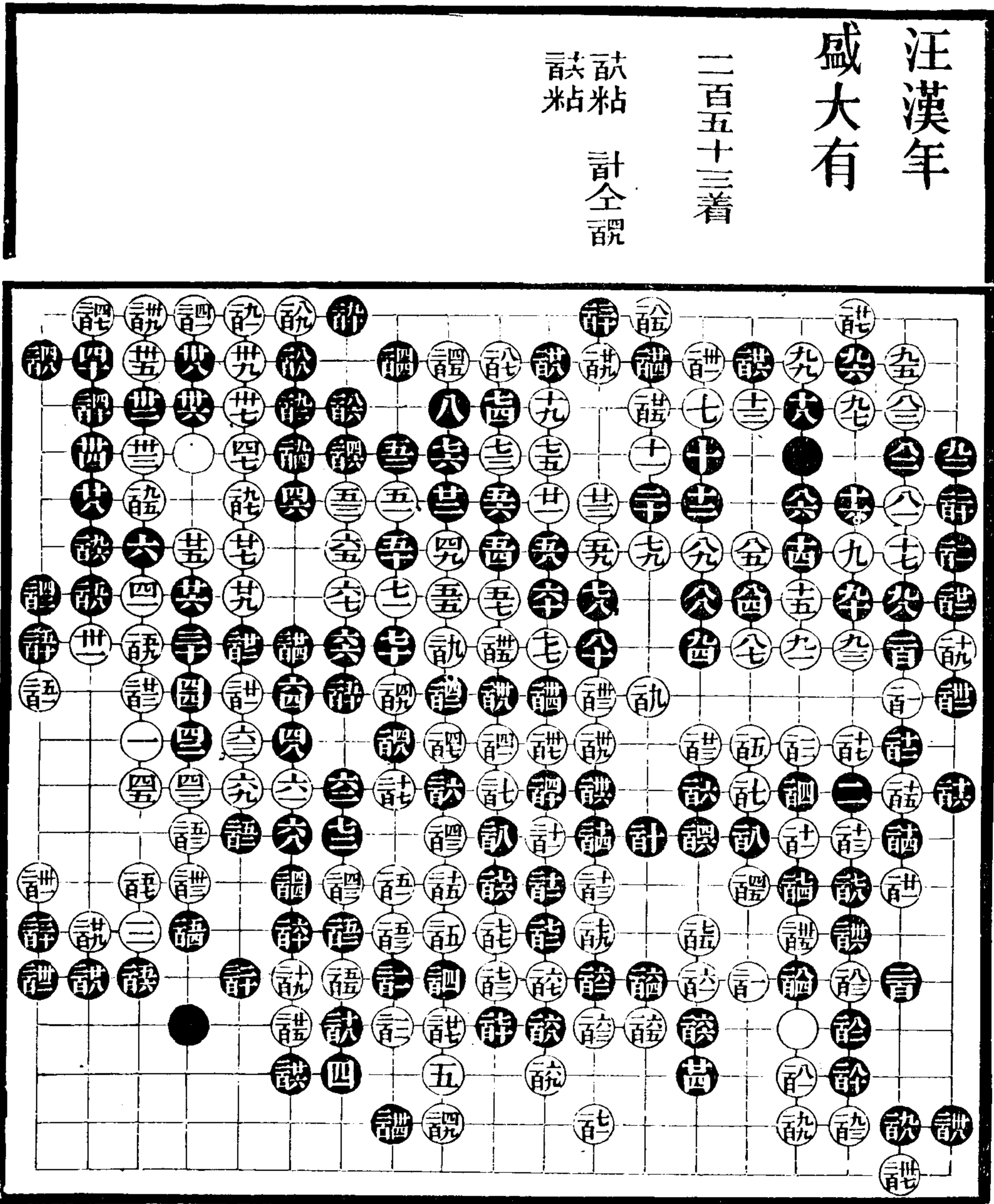

續一

十一

續一

十一

漢年嘗用十三起手非局面之正着二宜在碁位置子白四一位退拆則小不拆黑投三六白自限拆地九不宜雙飛黑兩邊已有二八之兩子黑壓受制難於舒展十至十八正應十九仍當進角二十至廿三不易之着廿四當廿七位關安逸廿五至卅一緊卅二進角是四一當五二位觀黑粘再于五五位單卅一逼黑飛角注意孤黑八廿二之二子當運籌攻逼方得大意豈爲斷二子經營耶四四粘四六觀四八關皆好四九五一緊五三戀子當七一位反打黑提白六七位長黑五四位打白粘黑占白七八位關縱橫如意六一當六五位老成六二宜讓位打黑弃五子甚小白二子關係通盤七二大九二當九八位立白九二位打黑粘白卅位粘黑九五位夾先手活透再于九四位雙劫當卅位活劫粗當讓位斷黑若卅位封白卅位打黑長白卅位長白有劫位打一着急先手鬆氣黑不能保全二子黑若不于卅位封而于卅位尖白于九七路反打黑卅位長白九六路打黑長白長黑卅位長白再長黑卅位長白讓位粘黑讓位長白讓位虎黑外勢雖張邊子已不能全計因卅已誤勉強生波亦無運用成竹卅當卅位征白于卅位關黑讓位先打一着再于卅位長白卅位引出征一子黑卅位打白長黑卅位打白不過于卅位打再于卅位成劫白劫多黑劫少若弃子轉換黑以兩處未活之塊又得白十數子便宜多矣卅粗當卅位實粘白立黑卅位行白讓位打黑粘白卅位擔黑讓位吃白粘黑長白二六路長黑卅位長白卅位長黑卅位長白如吃五子黑卅位收白若于卅位尖出黑于九三路斷先手收淨已成勝局卅至卅存眼地細讓至讓用意卅落得于卅位隨手打卅當卅位捺白必于七二路托爭先于卅位關扼要卅是卅當卅位扳變化較多卅斷卅扳至卅各得二子皆有深算卅當卅位扳角大餘皆細密

續一

十二

九當十一位置子十好十三當廿二位大飛不可甘受封角以致勢弱十六有餘不盡廿七當六七位先覷後塘本不必留落得覷一着卅七宜八五路粘卅九進角見小黑遂渾成無顧忌四五當位沖自廿八至四十皆爲引征而發此處白不能如意稍涉勉強局面遂變機械已萌又在此而不在彼不當僅貪小利使黑引出征子四九當六七位覷黑如誣位粘白四九位打黑長白五一長黑五二位長白五三長黑五四位斷白六十位反打黑五九位長白五五位先手封頭再于六三位長黑七十位長白六九位沖斷淨棄四子然后八四位飛出黑必不敢于誣位粘不過于五四位扳白誣位沖斷黑難略得便宜而白清脫自由不失轉換之正五五仍當六十位打黑長再于五五位打黑長白五七位打黑長白六一位封黑位得二子白六二位吃黑提再于七十位頂黑六三位轉頭白七一位夾黑七八位長白六六位封如此洗脫方爲酣暢六二有遠神六五當位補六六侵斷八殺七五宜七八位粘通連氣勢稍壯盤渡僅官子便宜有限八十當時八六宜十二路覷八九緩不得九十緊九一九三不能忍九四似无緊要而氣沈力厚人多忽之九五亦屬無聊九八精密九九雖可不弃一子然亦枯窘至計大極計飛至連邊得角截黑一子取舍得宜說當位飛看黑應以爲應較有變化當位飛黑攔再于評位沖黑塘然后于位托黑攔白位擠黑粘再于位補至成劫亦有騰挪黑因本身切多一着不讓操算精密誣落得先提切收局皆不易之着大有自成一家局面欠醅正龍士言盛當局中窘迫之際亦有生機本領自有過人處而此局無所見長亦屬敗筆

續一

十三

六塘八觀十關始于大有但七九兩着白壁壘已堅十一拆大而安逸起手經營一角失局面大旨十三至廿三亦屬贅着病在自妨變化廿五正廿六落空當三六路投子白廿七位補黑或折二拆三皆得局面之正廿八爲廿六牽絆不得不然廿九緊三十不必卅五當讓位雙飛緊峭四八宜讓位粘爭先于五三位出頭爲是五三迂緩當讓位點角五四至五九彼此不易六十至六四不可緩六五落得轉頭六七六九是七十無聊七一低當七二位扳黑斷白打黑打白粘黑首位長白卅位扳黑不敢再扳不過於十五路長僅得白二枯子瘦削已甚仍失先手已成敗局七七當讓位退八五多事當八六位虎黑八五位扳白十三路封黑八九位補爭先于百位粘白處處皆安逸佔地亦寬黑未活透尙有便宜九七仍當百位粘百至卅大極詰當讓位虎詰宜讓位關黑彌縫連絡局促受虧詰至讓應法是讓至讓彼此粗率之極讓若干讓位頂卽可斷下二子讓如在八四路斷庶可兩全然亦大折官子讓仍可斷卽侵亦當先于讓位關黑惟有呆應不至有讓之虎讓當讓位粘先得實子仍有餘意讓至論官子皆細語當尋劫此處黑白皆限于劫黑宜算定劫之多少竟佔官子順手補劫白亦不敢輕易尋劫恐損官子全在此處定半子勝負蓋黑白詰注意侵進皆是單着未有便宜今語以補劫之故又有單着遂負半子

盛大有

汪漢年

一百六十六着

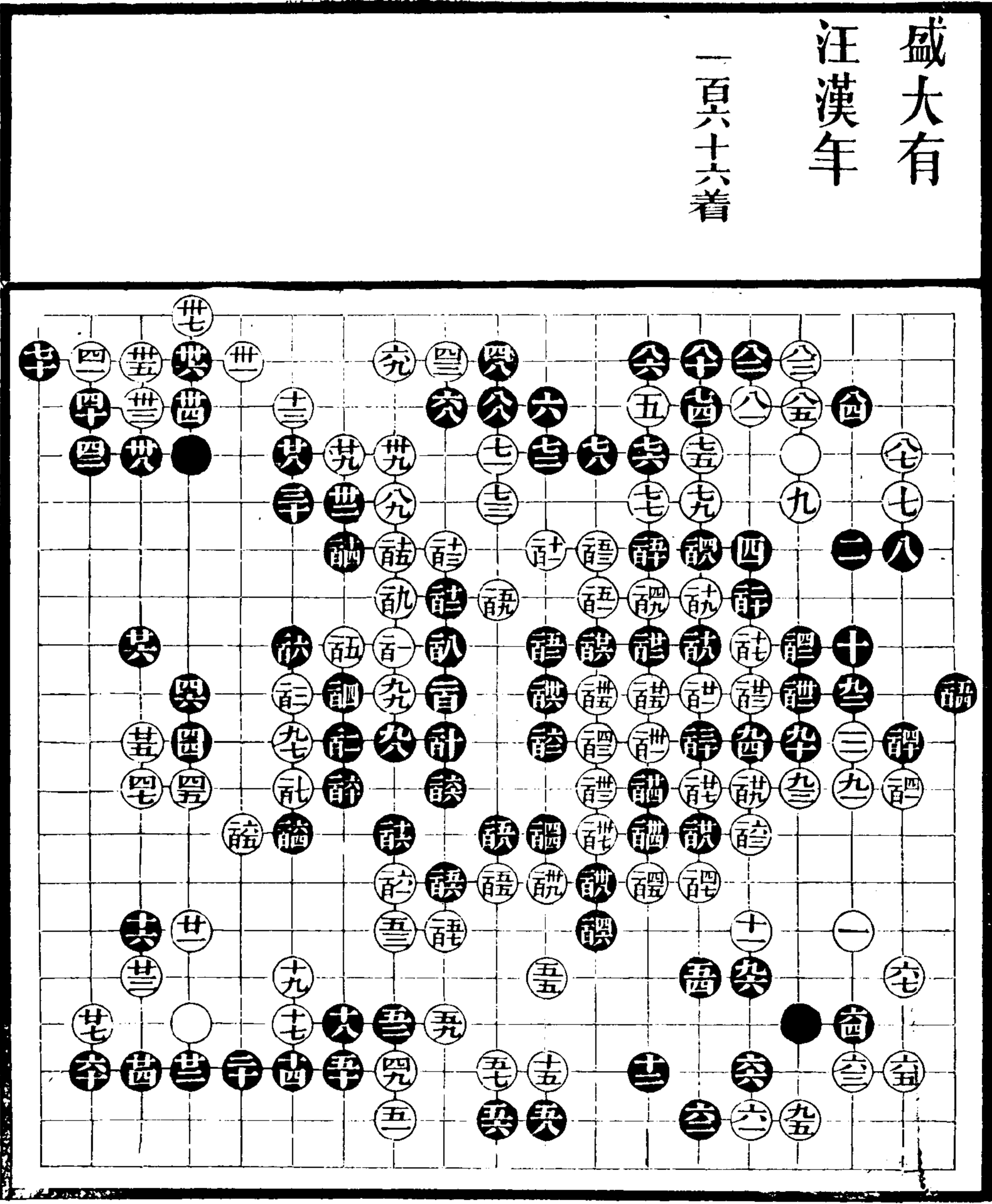

續一

十四

續一

十四

十不粘而關雖成眼地然路皆解粘應氣勢已壯何患無根實粘爲正十一是十四布子清楚廿二當七四路扳得角見小遂致局面不舒廿三是廿四無謂百齡有此局廿四于廿七位飛白糖黑于三四路補亦非正兵然尙有餘波不致枯滯廿五當三九路兩分廿六是廿七當三十位關卅二必着卅五當卅六位連黑四十位夾白卅五位粘黑糖然后于卅九位出頭爲正四十當六九位大飛不飛扳角何昇官子四三宜六八位小尖四四四六好四九五一緊五四當四五路覷白粘黑六七位關白糖然后于五四位補白折三已固落得實角五六當五四路沖白糖黑三四路打白粘再于六十位糖五六七八皆不必黑角未堅反覺受累六一至六七得角大七十當七四位侵白七五位蓋黑八六位渡意象靈動變化在我七十率意扳七一點七二不得不長至八六得一子八七固角兼攻四子八八連八九雙關殊不能制白七二竟成單官着七十是官子短兵相接間不容髮以單着之類制敵得乎九一是九七大九八憑空分勢懶子嘗有此一着皆屬勉強予甚不取此局苦于絕无生發亦是无聊九九至計皆不可易詎何須着盡留之尙有餘意當謀位通連詎不可解詎點黑亦難于措手詎當謀位退着法頗多尙可騰挪今被詎打出黑既不能制白三子偏仄無轉身之地兩處謀生更爲受窘調不得不弃靛當詎位斷詎至詎藏打一着急于求活僅能成眼皆可略而勿論也詎當詎位吃黑長白提黑詎位長白頂黑五八路斷白六七路長黑氣緊無救大凡一局之中有緊策之處雖有誤着致敗瑕瑜不相掩皆可入選此局黑無寸長可錄固當存之以爲粗浮者戒

汪漢年
盛大有

二百四十九着

謔粘
謔全叁
謔全叁

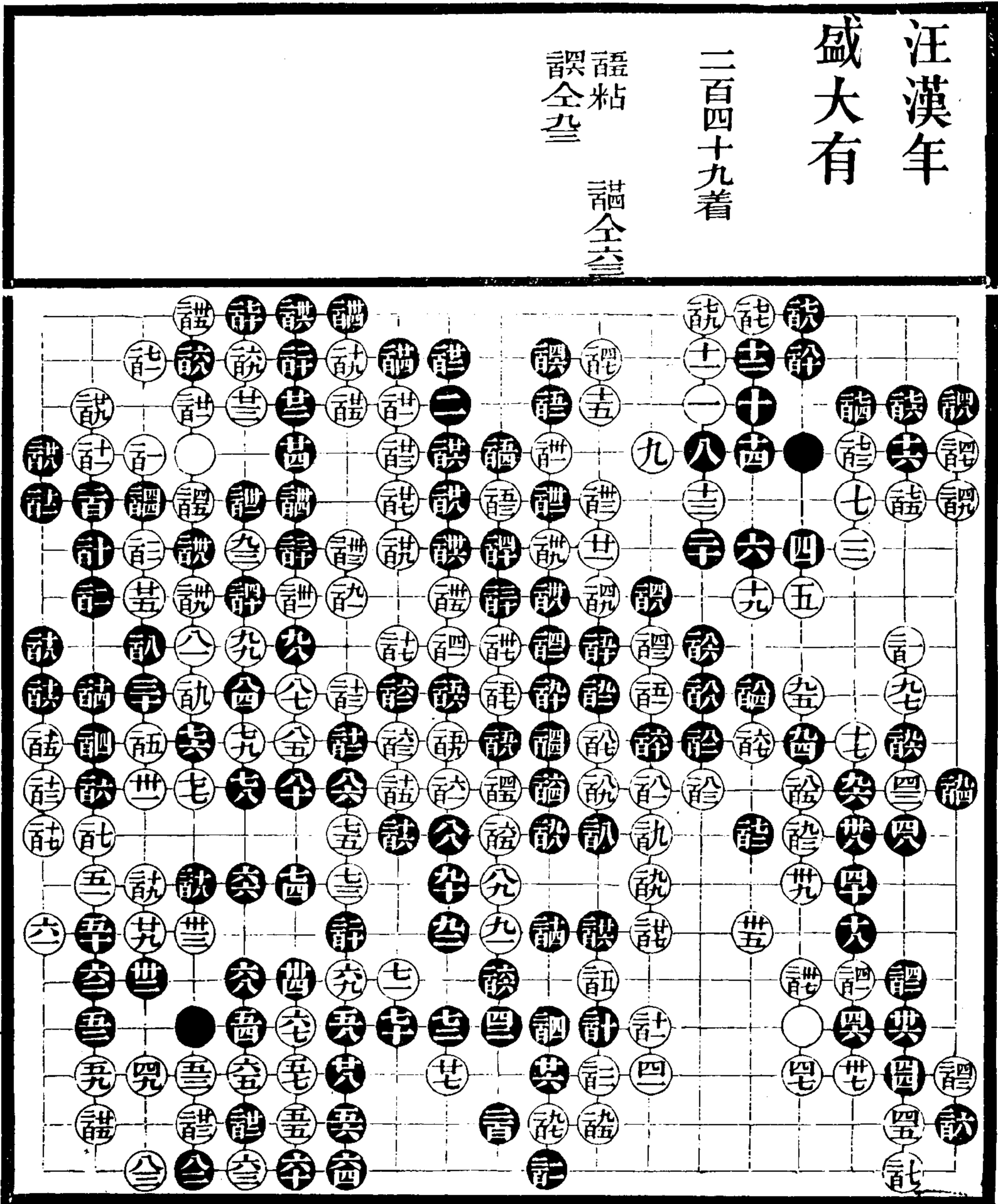

續一

十五

續一

十五

大有每十二塘角居多故漢年嘗用雙飛燕亦知彼知己之一端也十八當廿六位
兩分十九宜謹位大飛黑讓位關白再于十九位長廿一飛佔地兼偏二子映帶有
情廿二不可緩廿六正廿七亦可着廿九至卅四皆是卅五當四一位大飛制十八
一子着法甚多不必用鎮白限于地亦不便宜卅六至四八是四九當九三位飛四
一弃廿七一子局面兩分復妬大侵角不無矛盾五十五二是五六當謹位關白後
手活角黑勢已固再于廿位侵渡白局遂削弱支離六十六四粗反生冲斷一病六
六不得不然六七至七一落得七三當七八位關黑雖應不能淨得白三子再于八
一位尖七三七五圖八一尖而設此是我固有之着何須全力運籌七六尖八四反
打八八單皆是八九九一亦不必九三宜竟于九九位補淨九四九六落得六頓九
九當于謹位長不肯甘受兩封百當三三路點角白若廿位讓渡黑有謹位兩封又
先手得數子黑大得便宜白如不讓渡黑圖活頗從容而外勢不傷今雖活于內已
失謹位兩封先手在白疏點殊費經營權衡不得其當百不使黑進角老到謹至誌
漢年習氣不必着盡世當謹位關制黑少一變許誌是謹至謹因白走而走遂不枯
寂讓當謹長禮當讓位封讓落得讓當許位捺着法靈動制黑亦難讓讓僅圖許位存
眼然許位長反覺礙手讓當許位關讓冲黑既不敢于許位打防白許位冲斷許不
得不補許粘通連大極許當讓位關成眼許至許取盡便宜謹當讓占收局官子皆
細

盛大有

汪漢年

二百十九着

在仝百 敬仝泗
 醜仝訖 敬仝四
 醉仝訖 醜仝三
 音仝礫 醜仝訖

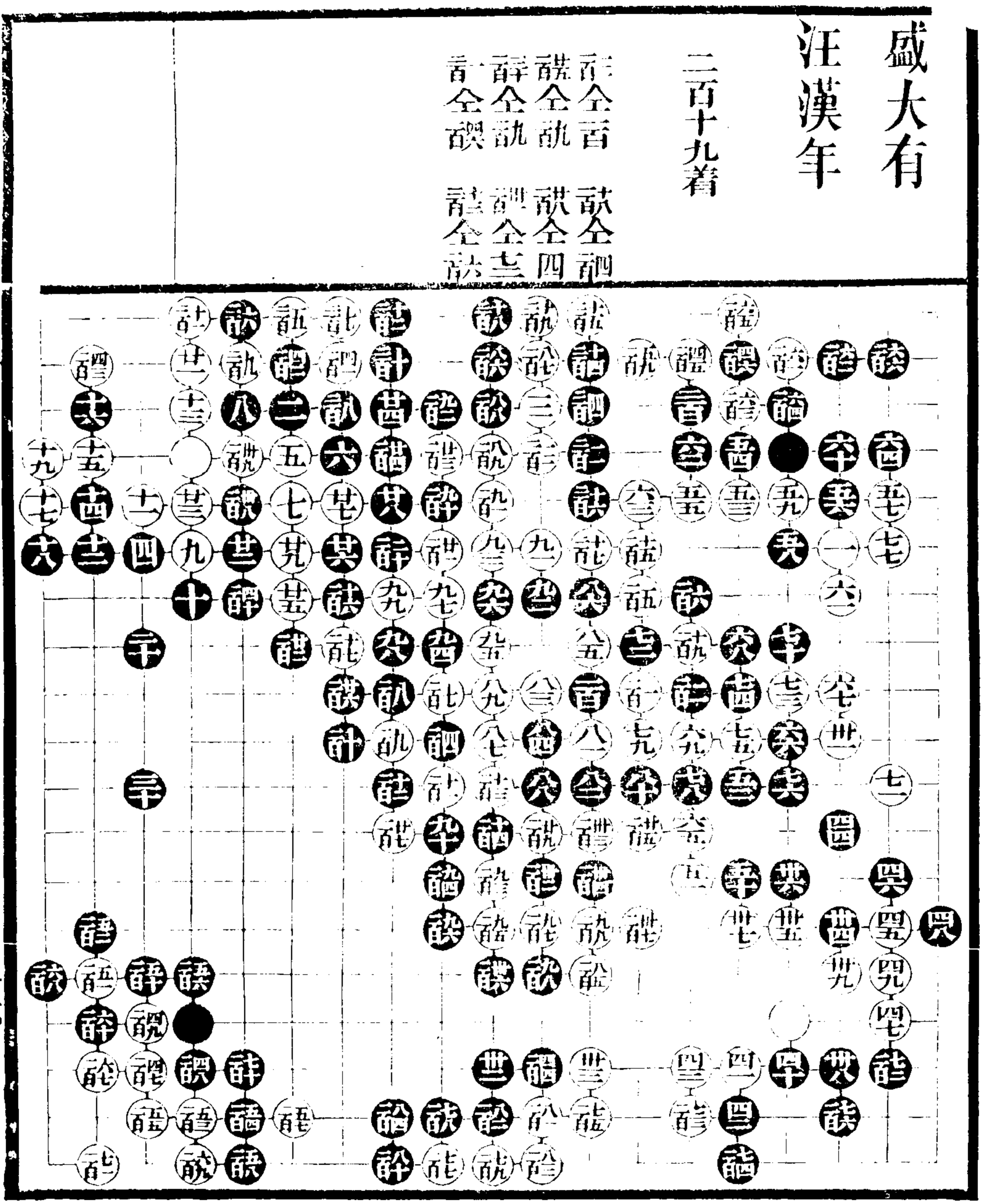

續一

十六

續一

十六

應雙飛大有此局最爲正當然亦空谷足音大有生平對局不數見也廿五當卅位先覷后關廿六雖先手絕無餘蘊予有避此着不用所見誠是三十緩不得卅一得大意卅二宜調位兩分爲正卅三當七三路大飛卅四必投卅五爲卅三牽絆卅八躁宜四九位小尖四二既取角四四又當于去角用鎮神頭局面整暇得人界宜緩之意五二當六五位扳當此局勢黑利于脫卸輕便不宜沾滯五三乃大有派頭此處亦可用五四當首位飛六四本是大着但白勢已重孤子無援當六五位虎六五長黑欲奔不可走又毫無借境大難措手六六至七二終屬勉強六八不十七九位飛避白于七三位轉頭不能舒展然所失在前雖稍爲屈抑何碍仍當七九位飛七三沖斷是七八至八二出頭不能兩全所傷已重八三宜八四位長八六不是白勢已重不應復戀當卅位覷白粘再于八七位長白補黑于卅位長白塘黑七四路卅白粘黑于卅位封九一有成見卅至卅得一子成轆轤劫劫至卅不得不連卅復提遂有詰就兩斷皆有勝算卅當卅位封卅得數子勝負已定調當補平角罷誤不易之着白先手活角稍得便宜詭當卅位取角

盛大有

汪漢年

二百四十三着

靜全辭
韻全四

禮全六
韻全四

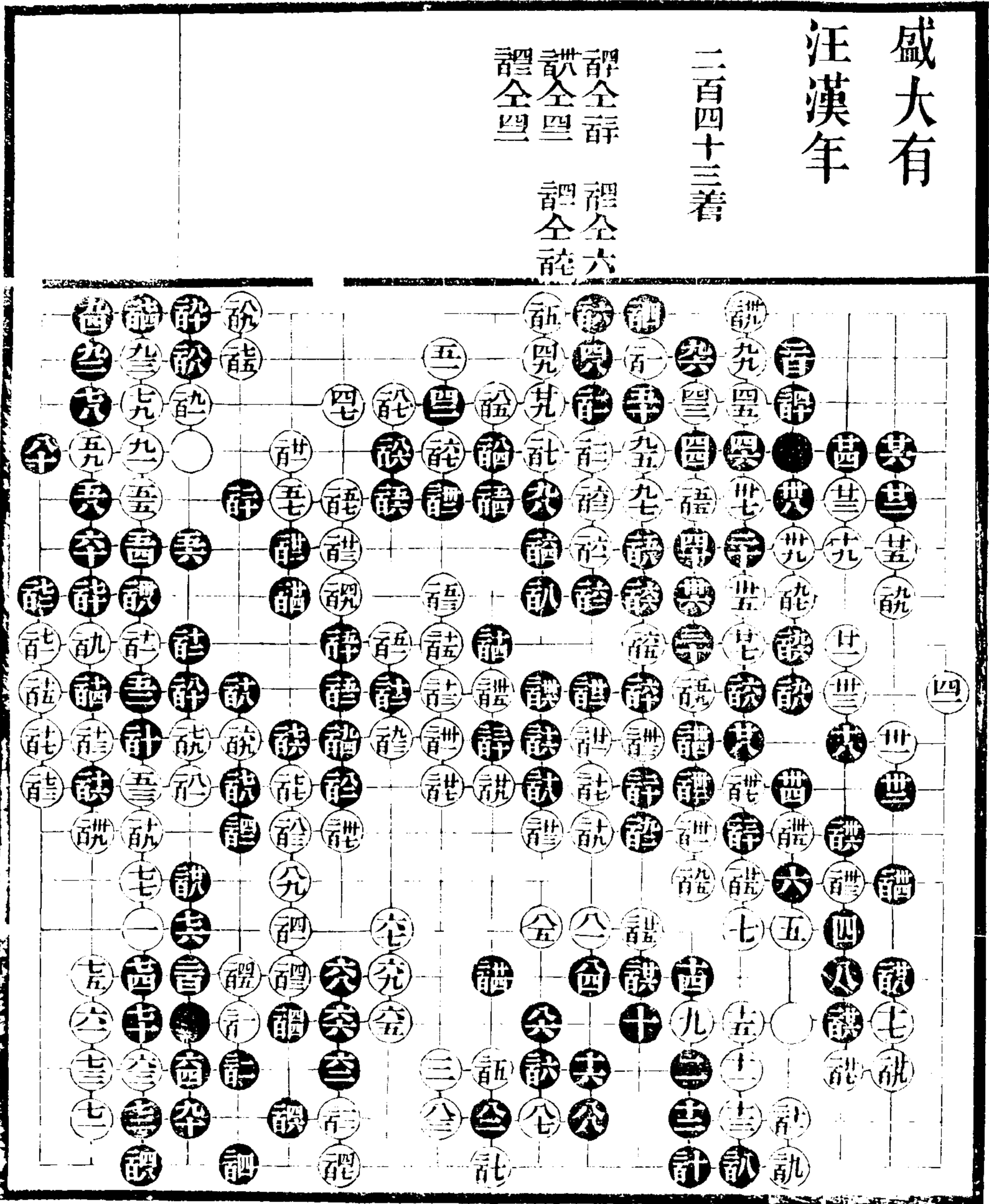

續

十七

續一

十七

五當九位歷十三宜碁位糖十九當廿九位兩分得局面大意廿一仍當廿九位置子先整大局黑補不淨廿三廿五不必廿九是卅一至四一謀生滯甚當碁位扳黑斷白卅六位打黑必截白數子白先提子爭先碁位拆氣勢雄壯黑難于布子白意不甘心于廿三廿五已實黑角故不肯弃然所屈者小而所伸者大更不宜護痛也以正論之三十當四二位投子四四當四五位尖四四得一子四八五十再得二子未免重疊白四七大飛五渡不小于弃二子五二正五三當平角三六路雙飛布置兼攻備方有變化五五當五八位飛黑糖再于五五位長此着乃大有長技而此處獨用尖五八六十老成簡練得以退爲進之義六一仍宜雙飛意象固稍減于前然不失爲正着六六至七六緊七八大八一至八九雖張勢亦無實際九一不必粘九四似小實大九五好九七當碁位打黑粘白九九位轉頭黑九七位打白粘黑百位補白碁位飛黑兩處活透侵斷何爲不過弱黑勢張白勢適可而止无可經營之處尋常卽是上乘九七長九八侵反破白勢碁位至碁徒折官子碁當提一子過渡先估實地碁碁皆好碁至碁雖侵渡數子黑亦帶補帶侵彼此相當碁當碁位扳實地碁當碁位先侵探其答意以爲進止移步換形端在此類尋切誤碁當碁位成眼碁至碁皆是碁當碁位進一步黑修補不舒展自有便宜今弃碁碁二子碁仍須補得不償失碁當先于碁位關便宜一着碁當碁位長侵收皆是

大有於雙飛燕總是一副應法如六一進角六五尖六七關性情如此自成一家但性情各有所偏以義理充之淘汰盡淨者殊難數見也

續一

十六

六至十塘角大有當家本色中局另有運用又當別論起手止于實角別無餘意失局面大局十二是十九關廿一壓廿三虎爲彌縫大塊而亦無制勝之處當四四位拆二爲正廿七反打好若廿九位虎應便迂三十卅二是卅四卅六緊卅九當四二位先冲卅八既存活角之利白當藉以侵眼四五迂緩當四七位關黑四八位扳白四九位長黑防白斷不敢再于五十位長惟于卅位虎應白五十位轉黑卅位虎白五七位扳爭先于六一位飛六五位封七一七三兩着仍在我黑角雖活亦小七十大七一至七五落得七六不能忍當活九十侵邊殊不老成九三當九五位長黑打白九三位打黑粘白蓋黑卅位渡白于卅位觀腹中孤子殊不舒展當二五路粘卅當卅位圍角調至卅一定之着卅關卅粘卅得一子似拙然白頗難脩飾又存卅位覷斷白一子用意亦妙卅細詳入殼卅老成禮當先于九四路呆進一步禮尖譏不應至讓長官子大小相當卅侵有成算卅是卅至卅皆是卅于卅位提一子亦可計當劫是卅當先于卅位冲再于卅位扳○此局卅九不于四二位先冲四五見小五遂不待不長五五七雖爭先然五借補含分白邊五粘黑勢亦壯六至六後手連路拆地又爲卅所佔卅不尖而立卅至卅得地有限卅飛白邊子亦暗傷卅覷卅弃一子受病在先不得不然卅關白若應在卅位黑如卅位夾白卅位尖黑不便宜黑不于卅位夾在卅路斷白若卅路反打通連白遂瘦削若白在卅位打黑長白長黑于卅位打白卅位長黑卅位打白長黑卅路打白空路長黑卅位打白卅位長黑卅位打白卅位連黑五路破眼白卅位捺黑卅位冲白卅位得一子黑六路提一子白亦提黑一六路扳白塘黑九路扳白七路做眼黑八路挖白遂无救雖尙存卅位扳黑卅位冲白于卅位成劫終屬勉強此處兩家各有深算皆卅擊彙官子便宜

盛大有

汪漢年

二百五十一着

世全夫 訖全說 訖全提 訖全夫 訖全說 訖全提

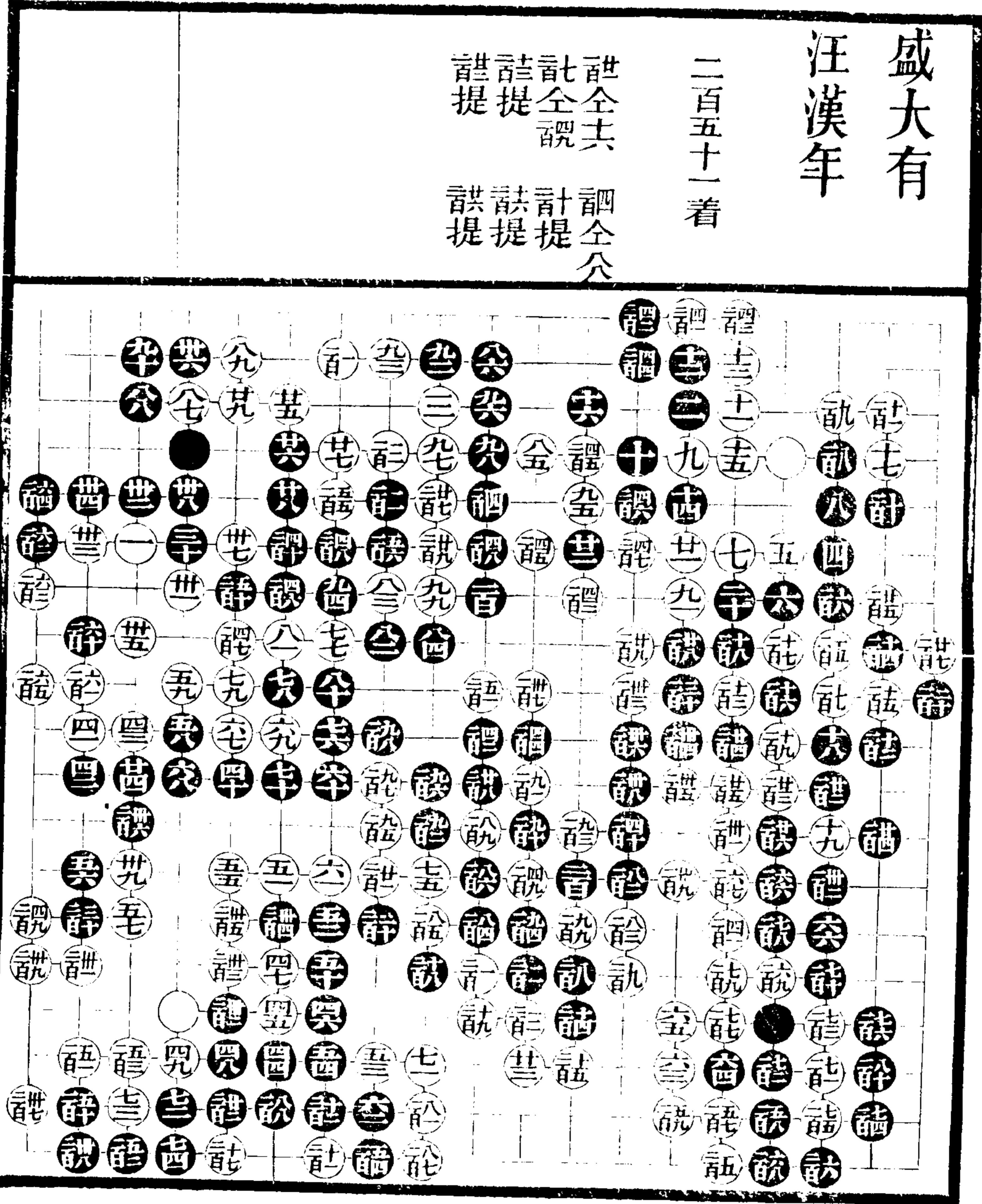

續一

十九

續一

十九

大有應雙飛如十三塘十九投子或于六六位投皆不是二十廿二亦安逸廿三廿四皆正廿六至卅六不易白五至十七而意迴別以三六塘後白限于地尚有餘波四一當謹位長黑諱位長再于八一位飛圖活見小四四是四七當四八位虎黑諱位立白五十位扳黑兩處經營自收孤子之利五三落得六十當六九位虎眼地寬舒不至受逼六二老成六三至六六皆是六七當六九位靚黑粘白八九路飛六七多打反致累墜七二七四成眼兼得實地七五懈仍當八九路飛黑不能連何須隔斷七七至八三展轉支吾不能制黑皆爲六七鈍置八五不是當八七位冲八九位攔再于諱位攔黑立白一六路點黑虎白諱位攔黑諱位應然后于去角二九路飛八六繁九一當九九位長黑扳白斷黑亦未妥自能爭先活邊不至局促九五當九六位行爲正九四已斷九九何必長自八五至正白似無成見言當諱位長黑諱位長白十八路斷內是活局外有餘波詭安逸白雖得先所損亦不小詭詭分邊是詭計可緩詭不靈警當諱位封黑詭位提一子白諱位雙角子有限當以角子爲餌轉換白地得勢再于諱位扳黑仍須成眼所餘幾何詭至諱緊諱粗當一九路點黑二九路粘白二七路扳黑諱位打白粘黑二六路得一子自然后于諱位打黑諱位出頭白十九路靚白蓋連十九之一子外勢稍整黑經營聯絡稍不舒展白遂便宜詭至詭不易之着詐多事折半着官子若防白扳角何不于諱位立亦是急先手諱粗當二一路立便宜一着論至詭成劫有成算諱誤眉山墅隱序若謂失着不改是也○此局黑邊上三着本是孤子四七不虎五一關五五護斷五七退譬之狹港來往交臂而過不能收孤子之利者未出空地而故也大凡制孤子在我則屏去碍累方得縱橫如意諱不先點後扳打應酬至詭方淨也

汪漢年
盛大有

二百九着

能全五 請全歌

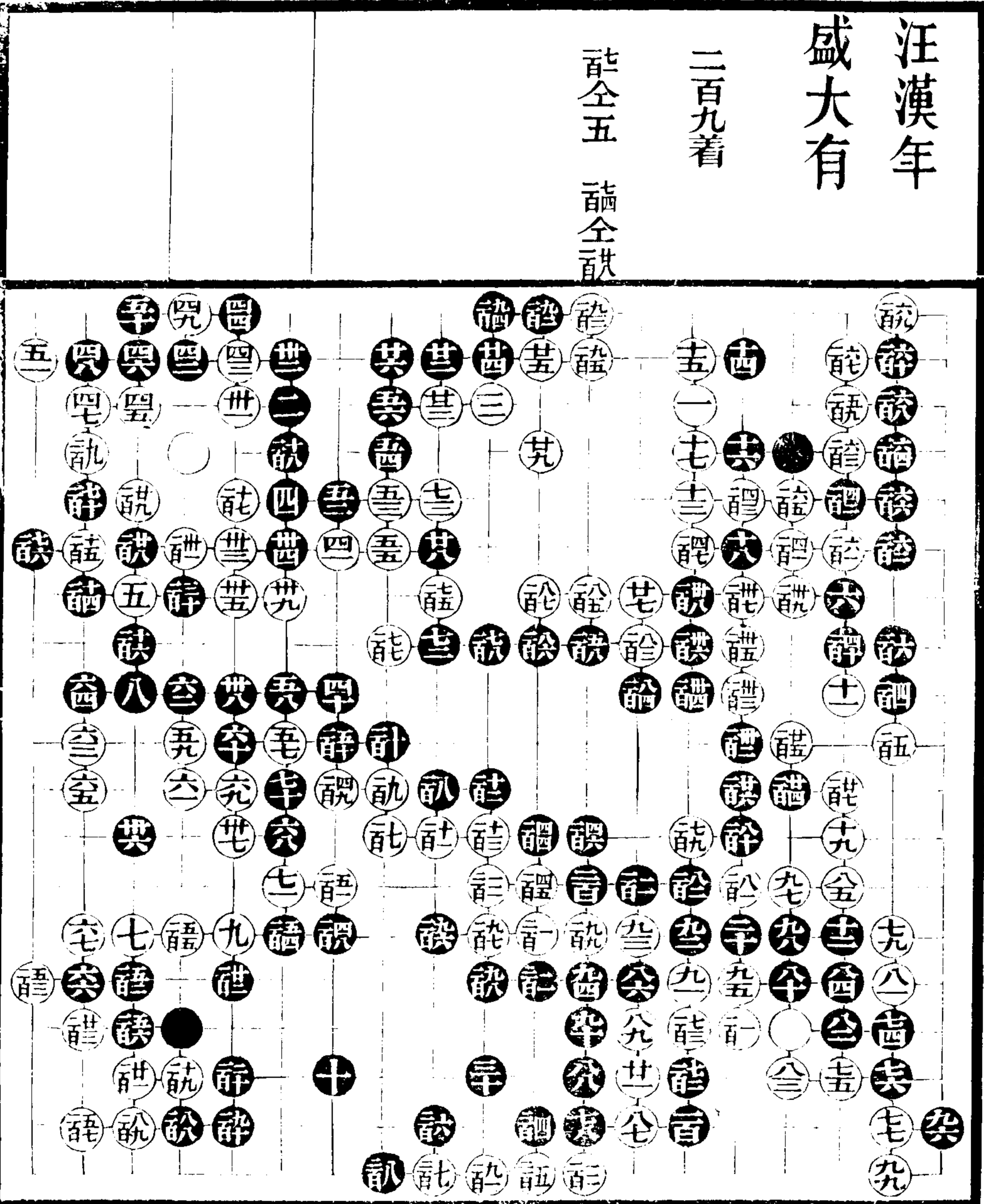

續

二十

續一

二十

十四當位雙飛得局面之正十九落得拆二廿二當位關白七四位關黑尖白
位關黑位長爲正廿二大飛侵拆三威周常用之而應法皆不得其要廿二飛
廿三當卅一位尖黑或扳或立白再于廿三位蓋黑佔地既促眼位亦窮廿六粗宜
五六位扳白五四位扳黑七三路連白扳黑虎白上角既虛黑遂于四五位點角不
但實子多得並入着一子饒有生機卅一緊卅五滯宜卅九位扳緊峭四一當五六
位行四三至五六皆一定之着五七至六九得一子是七四七八兩飛瑣細無緊要
大有以此爲長城殆根于稟性七九多事當八七位擔黑八八位長白亦長老成無
變黑四子尚須彌縫八十是八六當八七位侵白擔再于九六位扳卅當于謁位兼
補兼侵白關係甚重不敢戀戰自有波瀾豈如許經營僅得白一子而足耶白既有
七九位托又有卅位扳得地較多誦好託至卅緊就得角細譯不必謂當卅位應誦
宜去角二四路雙關實地卅當卅位擠任黑作何應法白或得先手或多得子許總
不出白範圍該見小當八七路打白關係大塊不敢提廿八一子黑先取現在便宜
黑所係甚輕盤內大着甚多打劫何碍況局已負更應如是也說小當卅位尖
此局黑不運籌于廿六之時生氣遂覺索然三十拆非不正當然脈絡已失非源
頭活水也又如廿八飛本无實際白不于五六位行不無爲之搖動必欲隔斷一
子斷亦何益置若罔聞則高矣

汪漢年
程仲容

二百二十一着

韻全

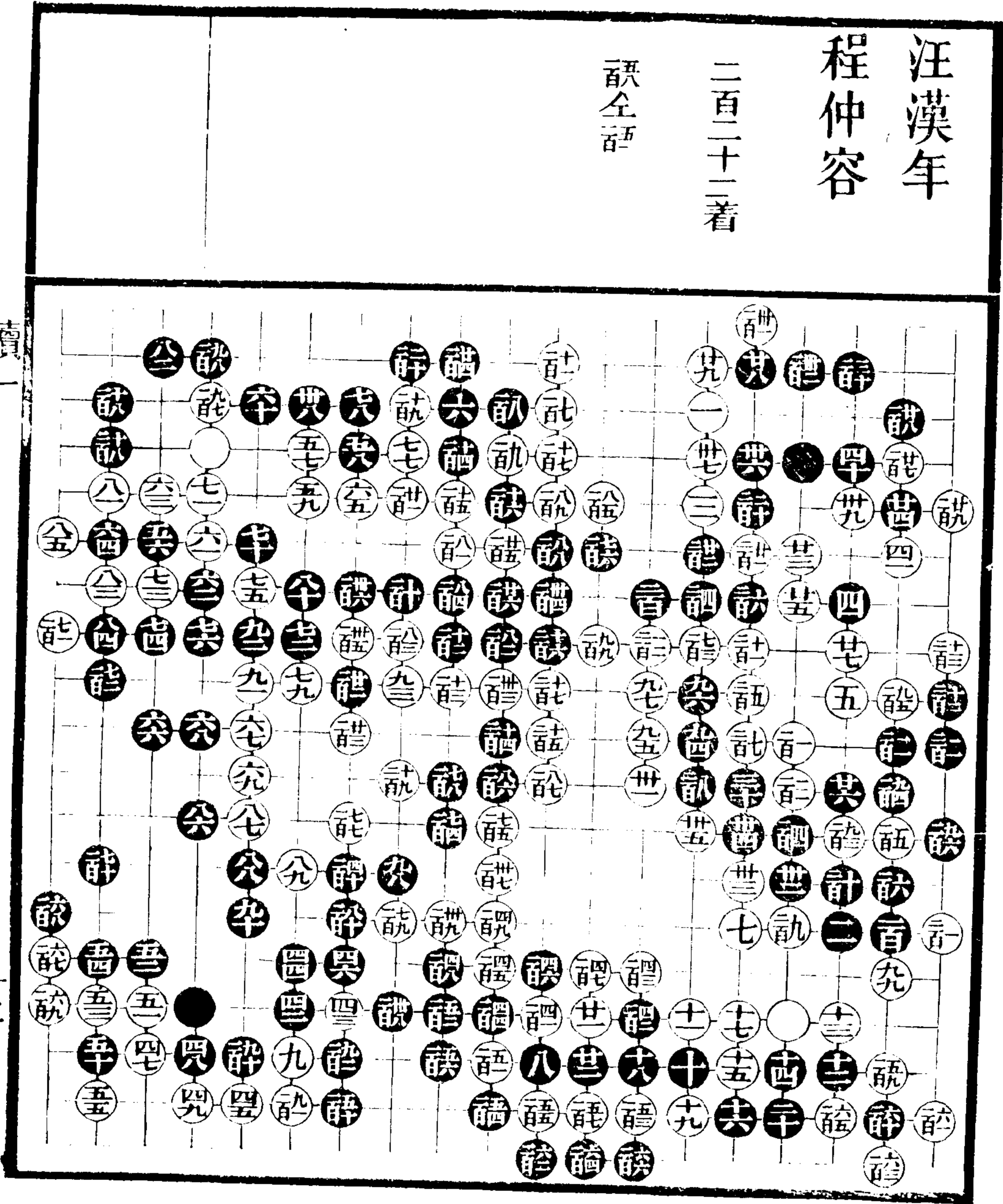

續一

廿二

續一

二五

十八當七三路大飛不受雙飛燕爲正卅七當四一位打黑粘白九十位補四五四六皆是四九不必先頂當五一一位長五一力量五四至五九不易之着但白未活透操縱在黑亦屬碍手六一六三早六九當四八路連黑四着一子已在逼白之地此處益當持重七十弱當五六路扳出黑勢壯白緒多任白作何騰挪黑皆據勝七二無益反爲白補病七四至七七皆是八十緩而小既有七六長白地已限當計位大飛逼白白詰位長黑八九路扳白局促謀生黑遂處處清楚九一粗當計位立黑當計位長依此着去至說然后于計位粘亦難于連絡計長黑遂可于計位長白更掣肘計至能截斷數子大極計不細當二四路尖白惟計位立黑再于計位打照舊着去白不敢于計位吃恐黑于十八位一擠一吃再于二二路一關得角只得如此着去則黑先得二子角中尙存兩活計粗率當計位點計不細當九一路打白計位粘黑計位行白計位攔黑計位扳白計位退黑計位作眼白計位撲然後緊氣白勉強成持黑尙多一劫在手白遂成敗局計若竟九一路打白粘黑計位行白糖黑計位做眼白扳亦成兩持皆因計不于計位點之故計落得于計位一扳一長便宜三着計不必撲自緊一着氣調當計位粘

續一

三六

六至十塘角乃大有着法自成一家非局面之正十三至廿三漢年嘗用亦屬專衍
廿五是廿六儲見當六三路投廿九卅一必着卅三不緊峭宜六六位拆二先據要
地卅八當三六路置子卅九是四七當四九位立五四當五七位關五五七七懈當
碑位尖黑四九路長白五六位扳黑扳白讓位渡扳白勢已固當運籌攻逼六十落
得于四七路先觀六五當七二位侵六六至七八一定之着八十當八一位斷白九
七位打黑八十位打白提黑九八位長一氣呵成孤子始無後患八三至八七緊峭
九二緩當八六路觀尋劫局中無劫白尋劫即鈍置一着謂若提白收不淨訖當就
位關白入角之子未活此處白應生波不當使白收淨註不必龍至註是註當謹位
飛較有操縱註是註草率當謹位捺白腹四子甚輕黑五四五六二子極重當制黑
不能渡爲安黑如註位渡白讓位扳至讓位長黑讓位關白讓位扳黑自掣肘總之
使黑謀生則註註二子自爲我有所謂取中府而藏外府也詳渡註不得不扳讓提
一子大極至詳扳翻然一變黑遂操勝勢詭勉強讓詳註粗甚讓當讓位虎白註位
尖黑讓位撲白詳位擠黑讓位虎白攔黑一七路提白六三路挖黑吃白去角五二
路緊氣黑讓位粘白十一路粘黑詳位立先手攔一子又提三子局已勝定白讓位
補黑讓位飛上角白未能淨得或隨身打劫或于讓位扳活一半皆在黑手讓當註
位關白殊費經營無論得白與否白應如此着去

程仲容

汪漢年

一百八十三着

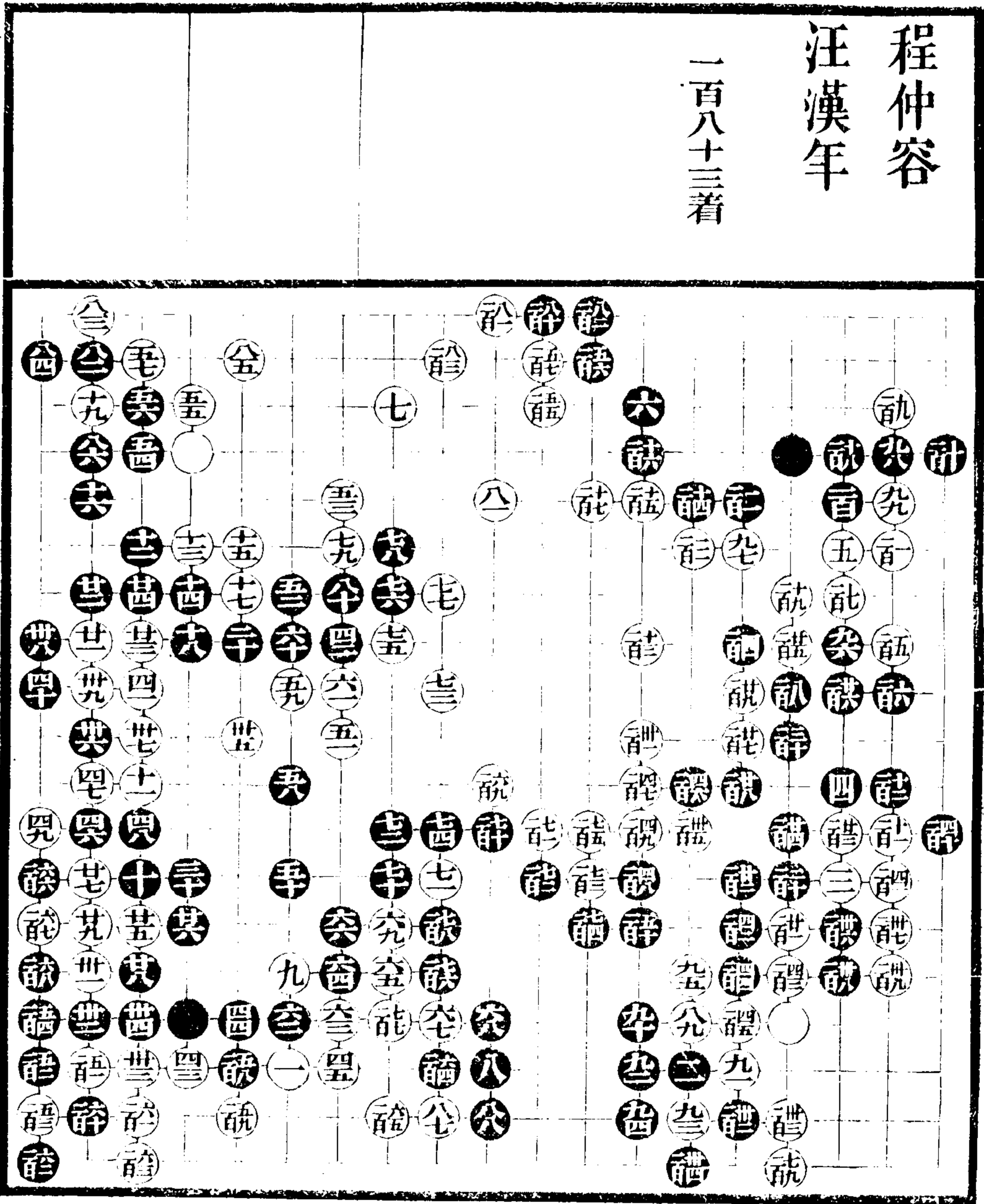

續一

二七

續一

二七

二十當四一位補較逸廿二當卅六位點廿五當廿六位封老成廿六至卅四不易之着卅六不必着盡當四八位擠白立再于四二位關白四六位占黑于四三位補四六落得五十當六二位沖白糖黑斷無重疊之弊五二當五八位先覷然後五二位虎五三不是當六四路補六二斷遲已爲五十鈍置六五是七二當七四位扳短兵相接豈可如此迂緩八二當九四路飛白九五路斷黑八五路沖白斷再于八二位得一子安頓在前因時應手亦不折官子八八可不應當九六路沖白糖黑打白占黑于七九路長着法自多九十當禮位尖九二亦當九三位立窘促太甚不似作家九三好九五緩當禮位拆二言在不必當禮位關侵角有限白防九六路沖斷亦須彌縫証証不必卽當禮位鎮禮至禮細詳粗率當禮位飛生眼兼侵白腹禮當禮位關白扳黑觀位長白補黑或禮位侵角否則于禮位提一子爭先于十二路大飛官子便宜禮至禮不必卽當于禮位沖白糖再于禮位關白占黑于禮位沖任白作何應黑禮位雙角中終不能淨証不必證大該當十十路飛落得侵進兩着然後于該位得四子証至証大

續一

二六

七鎮九關左右可封漢年常用之亦屬勇術不見精警十當十五位關白七五路封
黑四三路補爲正十八宜三三路扳白廿一位斷黑二二路打白十九位打黑提白
廿位占黑于三五路關先取白角殘子尙有餘意十九是二十不必擔廿三當七一
位退黑三十位平白四九路侵黑三八路補白卅七位冲黑糖再于二七路托看黑
應法然後于十三路補老成妥協廿九至卅五稍傷實地且失先手四十當于去角
九三路置子四一是四七當九三路成大塊四九勉强當五三位關黑四九位關白
六三位蓋白勢渾成黑猶須補五一至七五大勢既爲黑侵而白反成孤子受累殊
深六五六七必着七八當碁位粘似退實進九二落得于碁位打劫進止在我否則
于碁位隔斷自有作用九六是九九不必託隨手當碁位補留爲碁位做劫之用計
當碁位扳碁不必覷碁當碁位打黑長白亦長黑長白再長碁不必誤多應當碁位
拆碁當碁位飛白尖再于碁位拆碁至讓雖得一子白亦干淨不須于此處經營仍
當碁位拆碁當碁位立碁當碁位關碁至讓不必當于碁位飛碁反折一着碁不必
打當碁位扳

汪漢年
程仲容

二百八着

李全奇 證全歌

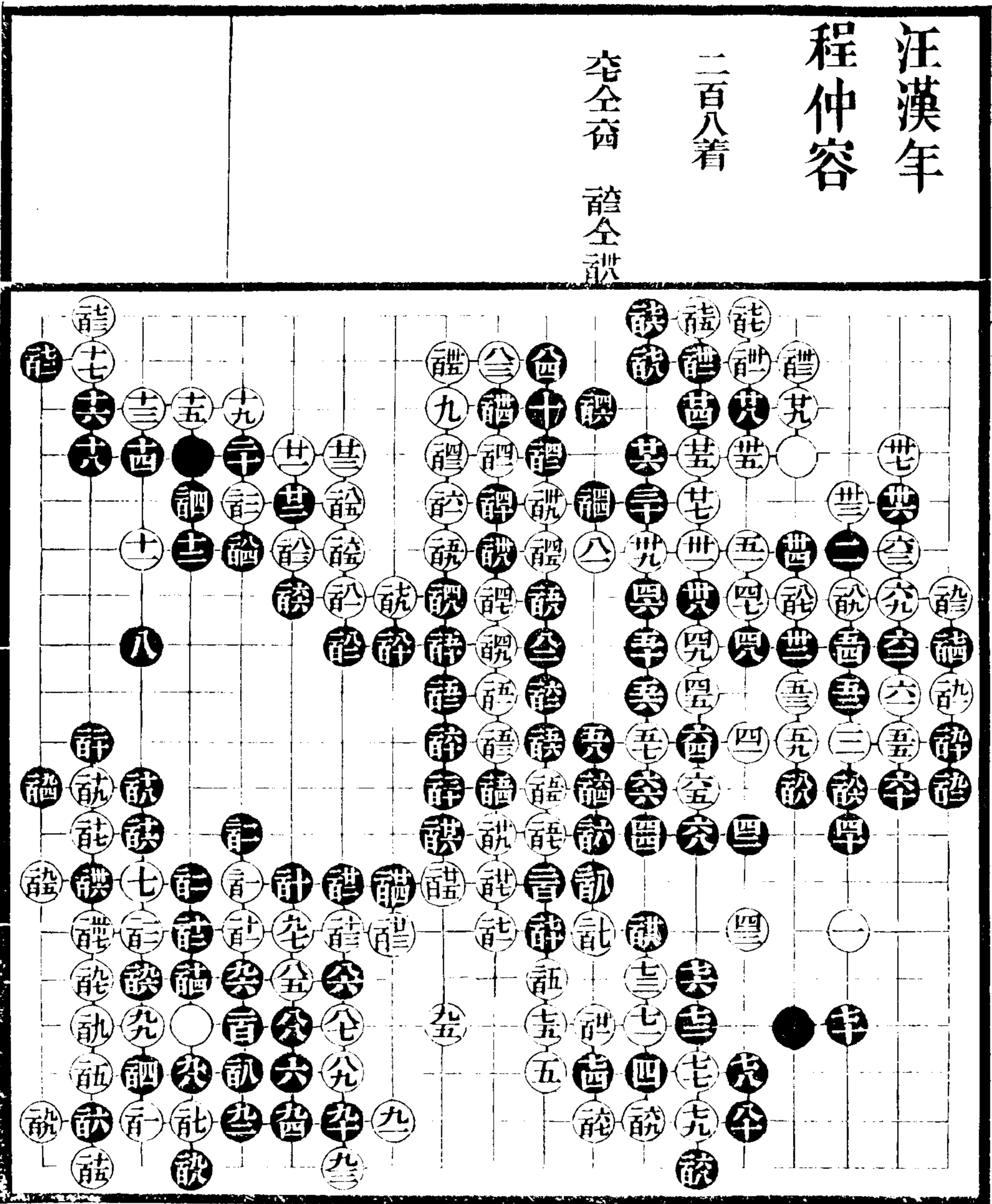

續一

二九

程仲容

汪漢年

二百二十五着

五五空俱全
奕空俱全

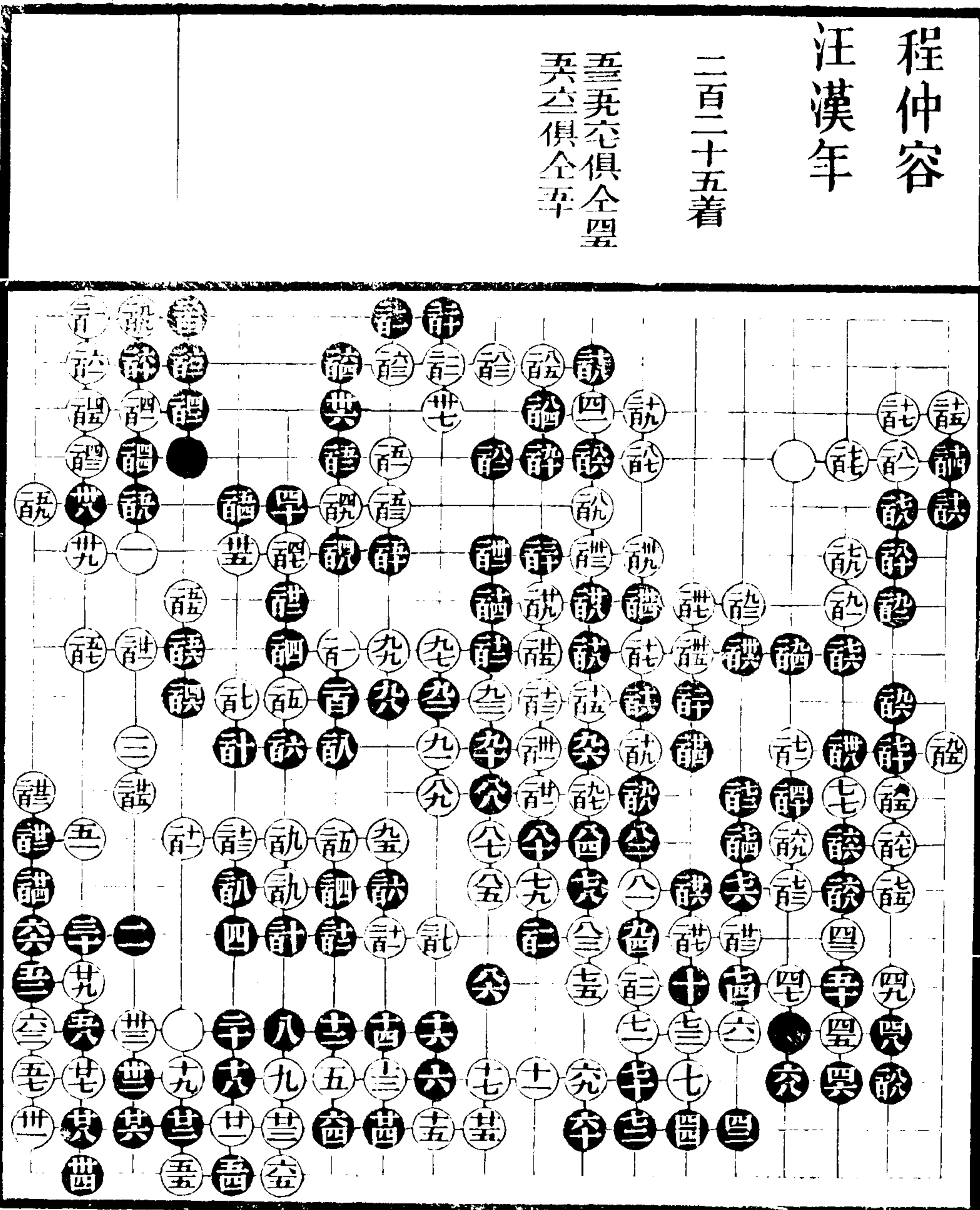

續

三十

一三五
天
...

續一

三十

十三十五不是當十九位補二十當廿三位扳白如六四位塘黑一七路打白占黑
 二十位占得角無變白若二十位打黑廿四位先手兩收再于廿五位得一子更為
 雄暢廿四不當時廿五落空當一人路平打廿九至卅一不必着盡四十小當長角
 投三六四二四四瑣細四二當讓位置子四四當七七位逼四三宜七七投兩分四
 五當七七位拆二先據要地四九當五十位粘五一不細五二不須應當四五位粘
 劫白若六六位投黑讓位打白于六三位作劫亦殊迂緩所謂刻舟求劍矣六十仍
 當七七位置子八一宜讓位退八六宜八七位長任白或長或關再于九三路逼九
 十當九四位得一子白五十位占黑粘白九五位虎黑爭先于九三路逼九四宜九
 六位關九六緩不得九七九九是百至讓潦草既不能制白則不須斷白已活透
 黑隨便落得手讓位先手提一子今置之不問遂使白讓得二子讓復得二子白絕
 无挂碍益為豪縱讓不是當讓位長白讓位虎黑讓位得三子設白九七路長黑讓
 位長白讓位虎黑讓位長白讓位虎黑讓位吃白讓位沖黑讓位覷白必于三九路
 連黑于四六路沖白讓位尖黑讓位提白九五路活黑讓位轉頭白虎黑扳白長黑
 九三路逼且合五五路跨進之大着如此着去方為雄暢讓讓局面不諧復弃三子
 而黑讓位得三子讓復得二子譬之吐餘何足染指耶讓當四七路覷讓當去角三
 三路點角讓當讓位進一步讓當讓位占然勝負亦不在此可略也

續一

卅一

起手正着卽以八三自大懶子東侯嘗用之未得局面之正漢年大有殊少此一節
優于二周五當九位投六三四已動機不應尋常布置九宜卅二位大飛十緊十一
當十五位壓廿三仍宜五一路撇黑虎白四三位立黑雖成邊亦尋常大着若妬大
塊當運籌于先廿三板廿五投總無成見廿六至三十不易卅六是四十隨手黑已
活何必轉頭反使白多一去路當該位長再于六一位壓白兩地牽制不能展舒遂
操勝勢四四單四六虎四八五十兩飛紛紛運用皆不扼要白過渡通連黑索然无
味矣五一鎮靜五二至五六不得不應五七當時五八至七一皆是七二長七四飛
亦是正着若于該位占亦是勁着七五六七六當七七位扳白眼亦多豈能制白七
七出頭兼破黑勢不以七六易七七明矣八一多事當八九位尖八六力量言雖騰
挪其實見小而傷于巧當該位打白該位占黑在位提一子白該位渡黑該位打劫
留該位一打爲尋劫之用白多且邊子未活頓爲掣肘況白卽九八位得利占后
黑尚有餘波耶言立計得一子活透角存劫活仍是先手自遂如意詎不必當留該
一提活角之用詎詎是計至該無中生有計當該位虛頂詎至詎不易之着詎好詎
至詎不肯甘心圖活詎拙當該位先打白長黑再于該位長白滿位吃黑該位行不
但得白三子且有餘波詎至詎得四子大極詎當該位成眼該當該位占詎至詎皆
是詎至詎官子皆細密詎至詎通連四子大該貪當該位活詎若干該位點黑提劫
白長黑吃白提黑惟于人角八一路尋劫白提黑提劫白于該位尋劫黑不敢應較
之兩持便宜實多前局如百至泗水盡山窮僅得白一小角詎之巧究傷官子兩處
作劫則不便宜然轉戰迭前鼓聲不絕亦足以豪惜無補于輸贏也

續一

卅二

七八佔地懶子嘗用之非局面之正着八小當十四位置子十六點角乃大有長技
此處亦可用十九當講位扳讓渡黑遂安逸白僅大此一處亦限于地廿五至卅一
連絡白勢卅二宜先于卅九位沖則卅四長后卽生一斷彼此相制自有變化卅九
至四四不易之着四五緩當五三位長四六粗率不靈警當五三位轉頭白如四六
位進角黑五十位尖白四八位虎黑沖白占黑打白四九位占黑五九位扳白必不
敢出此若補則嫌犯重不補則五一尖之患仍在是爲四五鈍置不小也五三至六
三如意六七六九不老成當七三位連黑圖活則白處處皆堅仍得先手分黑兩處
局面雄暢八四分斷黑頗有波瀾八七當讓位關九三滯當讓位玉柱補角記至八
精警記至九力量講弱當讓位長白如記位長黑提一子白若甘心兩活已成負局
若于讓位成眼黑讓位關白難兩全白如不于讓位長于記位打黑占白記位虎黑
提一子白亦不敢于讓位成眼防黑讓位關記沖白病仍在記至記雖分兩處不能
制黑黑亦成大塊且暗侵白勢總不便宜記當讓位飛記當讓位實行記低卽當讓
位如是着去遂無記位一占之騰挪蓋記自緊一着氣鬆則寬一着氣故也

此局記失去數子雖提二子實地稍傷未能制勝雖記不點記不關斷正兵收去
亦是黑勝因記粗率大折官子白竟以涉險得勝殊駁不記前局如六七六九之
類着法有所不能忍白所長在此所短亦在此以退爲進之義固當讓懶子擅場
也

盛大周東侯

一百二十八着

益全卒 醜全仇
許全社 醜全社
醜全社

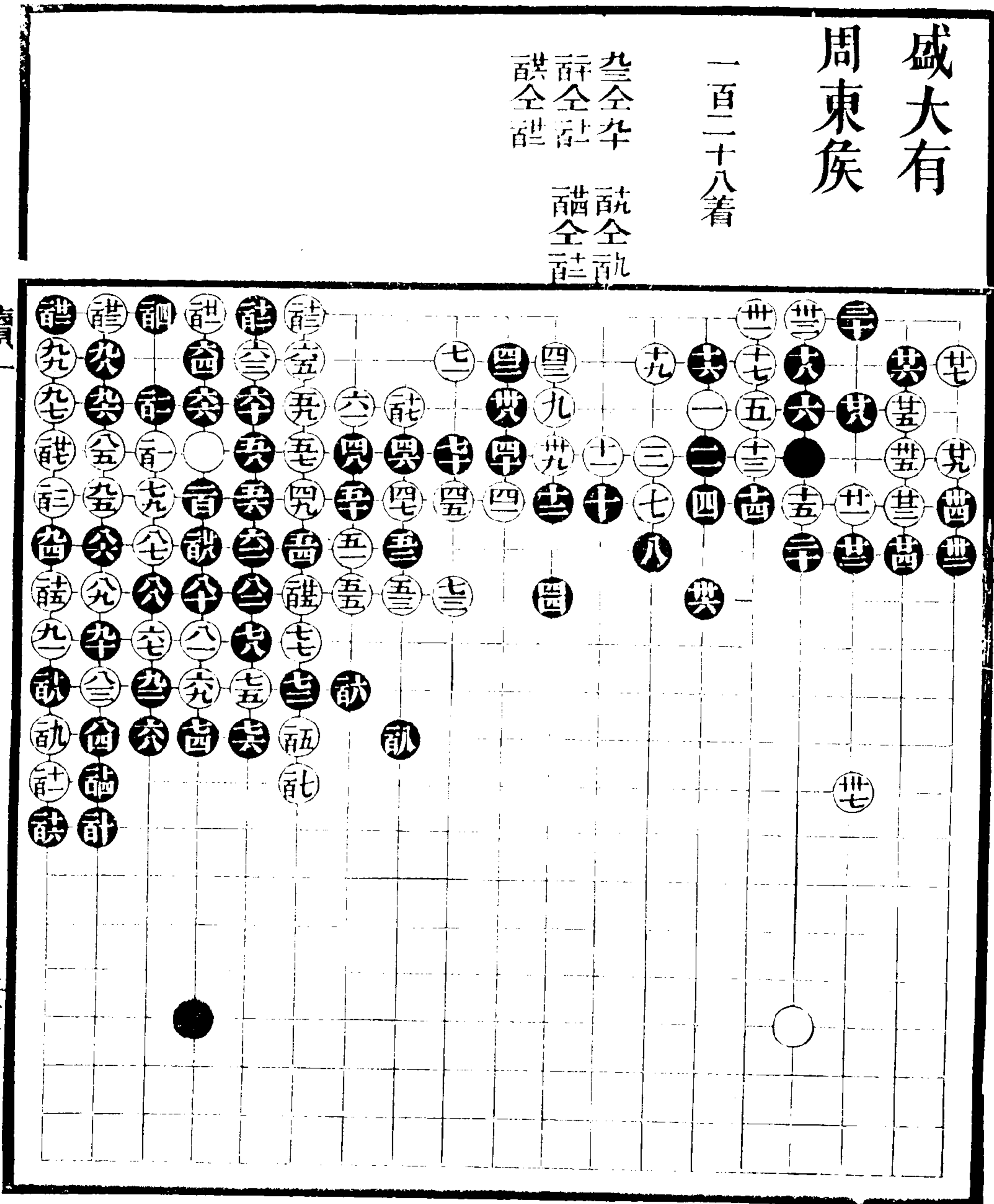

續一

世三

續一

世三

倚蓋起手始于過百齡彼一生以倚蓋爲長城其與懶子十局懶子應倚蓋極筋練東侯奕悟痛詆之以白既掌先而後失先失勢未終局而勝負判然可謂卓見乃漢年東侯間亦用之殆自負其能以爲無往不可豈必故人其元中始能見長耶究之餘習尙存耳十三十五必冲斷十六夾東侯創體過周獨無此變內成兩持外勢亦整局面兩分白蓋失于隨手立當七三路占以拙應之黑便難措手伯齡于此處必于七三路斷懶子于十八位扳黑糖再于十九位得一子斷防其粘扳防其立均有見于此也卅七當在八三路投子卅八當于七三路投子不攻瑕而攻堅何耶四十五至四四不易之着四六當六一位拆白五十位鎮黑六四位飛先活于內而外勢不傷四九偏僻當七十位冲黑關白冲黑連白五十位緊收黑五七位長白四九位蓋黑長白封黑扳白扳黑六四位立白卅位占氣局雄整再于三二路糖仍是先手五十五至六六靈警轉換得角大于弃數子殘子尙有餘波黑邊角白難于落子便宜多矣七二至七八緊峭七九至九皆一定之着計粗當在卅位退白卅位提黑卅位扳白糖黑卅位糖白卅位提黑卅位提白卅位占黑卅位占白卅位占黑卅位緊先手在黑殘子于八二路夾尙可成持已操勝勢詭當緊氣黑誤于卅白誤于卅遂成長生切

東侯言大有謂若改此處爲兩持仍讓黑先再博重采東侯欣然對壘完局白負十餘子大有倔强處于此可見一斑

續一

卅四

六至十糖角若中局運籌人當別論用于起手局面失宜十二不可緩十四當十八位投六三十九宜講位拆二爲正二十當廿二位扳廿一宜謹位虎機動流行最忌凝帶不當圖大一處廿四是廿五卽爲廿一鈍置廿九有力卅三當衲位落子如黑于四三位大飛白再于卅三位托方是卅四外扳是四三虎至四七進角雖勝挪亦未有便宜四八先飛後糖是五二當六二位關運用頗多五三至六七不易之着六八活邊至八三關彼此皆是八四當詳位長八六影斷生情八九當談位捺九十仍當詳位長九一九三爭先靈警九五當時九六多事宜卽于談位活託粗若于託位頂黑何以兩全談不必講不得不斷謹弃三子得黑二子爭先于託位點眼操縱嚴練謂若在謹位單黑雖可以圖活亦屬艱窘今以九七路飛黑有誤打遂至成劫然自終有劫之便宜未嘗不是謂神斷至詳連語虎皆有成算談當謹位塘劫少白若斷在劫必至大折官子謹至託尋劫彼此皆細詰當謹位活白提劫黑于七九路頂白如應則黑通盤無劫若于託位吃黑八十路吃白讓位長黑託位占白讓位雙黑扳白讓位虎黑又扳白讓位吃黑七四路長白提黑託位走白託位占黑斷白讓位捉黑謹位占先得邊子白吃未淨黑勝定矣談至談使收皆緊託淨帶大龍當謹位雙託當謹位塘此局白勝半子白如不使託位沖可多勝子許眉山野隱刻本言于託位尋劫若不應于託位得一子黑遂无救東侯言此鈔錄者撰今改正在此謹後者季心雪奕墨東侯奕悟大有奕府陽秋皆抑人揚己各有存私此謹隨奕隨梓一秉至公他如不古編有改竄之弊奕慧奕涂奕通之類更不足道眉山一語雖不无利鈍然大方正派無纖巧之習固當俯視諸譜也

續一

三六

三卽雙飛機樞已動黑當運籌全局大有應法如十二塘皆不得要領其左右兩壓莫善于黃龍士以其有通盤神理不僅在一隅也十五先冲塘然後十九打東侯嘗言若十九位先打後冲則十八可不應白雖于十八位得一子不勁黑雙關已固故也所見誠是廿二當平角九三路兩分廿三緊廿七廿九安逸三十是卅六好意在侵白拆地卅七至四五不必當五五位拆冲斷雖大非局面扼要之着四六不可緩四九滯雖防侵亦當許位夾五十落得于許位尖黑已活透得一子見小宜入角三五路尖逼白孤子五五正着五六飛乃大有派頭究淨而不實當許位拆二五七宜許位大飛點角多事六十不使白扳亦有運用六一至八十不易八一雖補亦不淨仍當許位大飛八八好九二點角警拔九三至五亦老成然黑先手分角黑得便宜計粗率當許位扳白成眼稍不自在黑勢自實許搜根亦未有成算謹隨手當許位虎謀是如占白于讓位控不能制白讓仍當許位虎短兵相接移步換形最忌成見格于胸中讓落得先于讓位點黑必占照舊着去頗多運用在後讓關讓控至讓虎彼此嚴密讓至許白以腹子未妥不无牽制黑藉以成劫遂得實子許以白切殊少不得不于此地尋劫許卽于黑尋劫之處生情謹斷至許得三子亦足以償其所失皆有姿致許當先于許位實行收勢既緊亦多得子許讓至許皆好許大謹當許位尖讓當許位尋劫許不必嗣後官子皆不易之着此局黑白雖有瑕瑜之處然着法嚴整氣象自佳一氣清通不事雕飾彼小家數未得望其項背也

續一

三七

起手至十二皆正十三十五早所謂施行未成不可先動十八當六七位籠單先發制人廿三廿五蓋以有十五長不肯甘心于廿七位占或四三路撥反爲十五牽絆益覺支離廿六當七四位長白廿八位蓋黑許位扳白復扳黑于四三路進角白雖有虛勢補亦不淨似拙實強卅八是卅九亦是正兵但此際宜于八三路逼黑緊峭四十落得四二安逸五二當十五路斷彼此相制自有變化稍弱則懈五三至五八皆是五九扼要六十當八四位尖白或扳或立再于六四位飛六五至六八必着六九緩當訊位覷七二七四當時七六有脈絡七七當八四位冲黑糖再于許位捺黑糖白擠黑占方不失序八十細八二宜于二七路補八三當八四位冲八七是八八九十不必卽宜九二位尖九四位投有餘不盡白若癩縫黑勢益固九九尖卽關乃大有派以正論九九當卅位鎮黑訊位拆白九五路關爲正許卅皆悞卅若在講位雙黑遂落後手不應于二七路夾黑不能救許許淨不能忍當許位扳官子亦是大有許既不敢于卅位占黑僅提一子圖活許行遂傷卅地罷許必着許點角至調飛許虎精警首致前當二七路夾兩持便宜一着許細許點許讓黑渡好尋劫彼此皆細當許位扳局中黑劫多尋劫不應更折官子

此局着法嚴密理路亦精如兩峯對峙兩水分流各有高深乏傾江倒峽之勢者以工力悉敵之故予所見前人對局不少千篇絕無瑕疵者殊少然吉光片羽自不磨滅評騭不得不盡其所見就正大方不可以其有所指摘而忽之也

盛大有

周東侯

二百十八着

韻全三

東侯奕悟痛詆百齡倚蓋
 見解最高時汪幼清亦屏
 倚蓋不用局面固不純正
 頗亦清脫此局十五關尙
 沿舊習幼清輩五二不干
 五六位關此尋常着頭極
 爲淺近眉山豎隱誰中大
 有竟不拈出不可解也

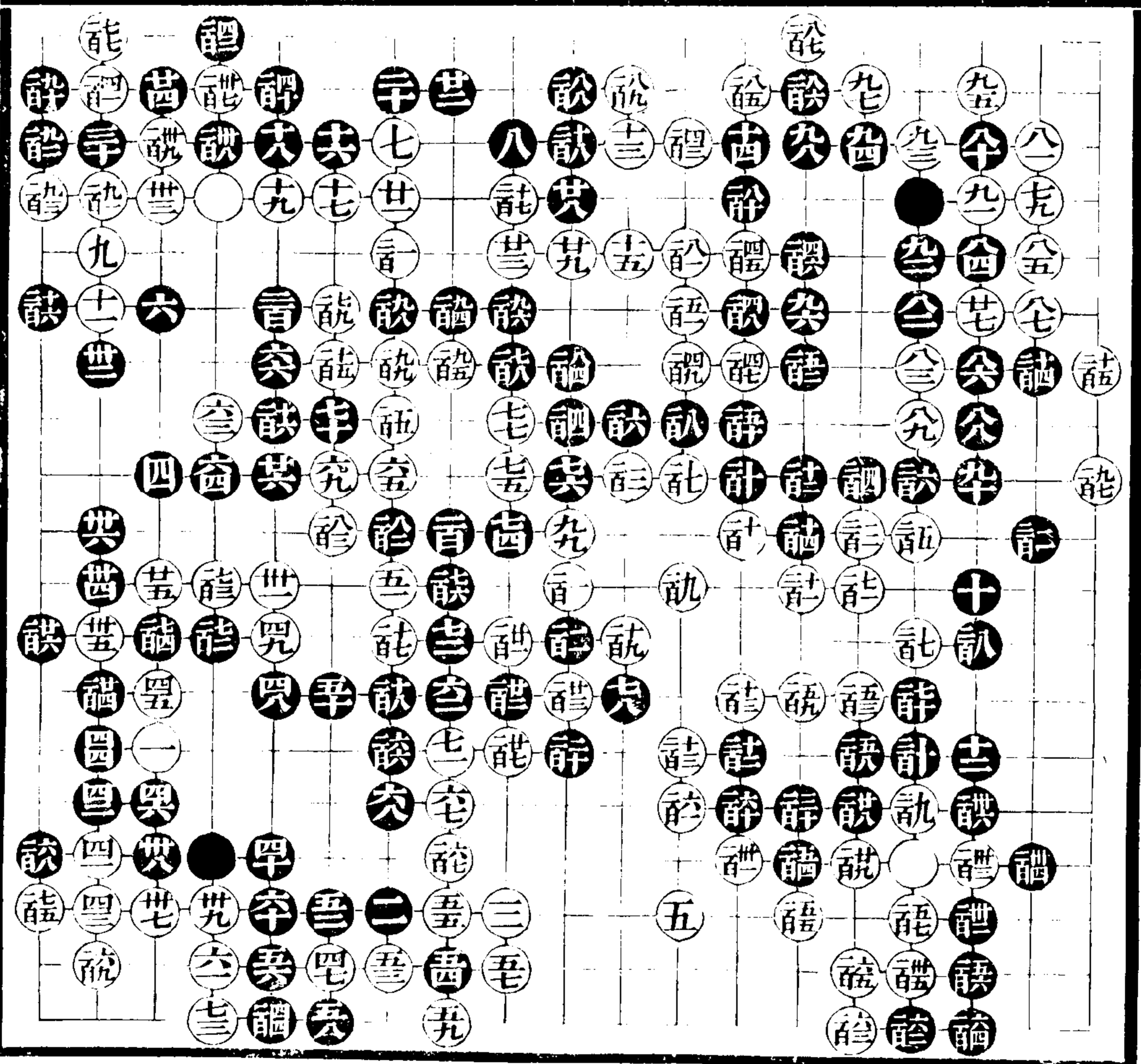

續

三八

五小六當十二位投六三十宜十一位糖十不糖而用兩分拆二不過改換着法別
无運用十三十四正十五當廿五位拆二關照十一搜根神氣始足十六當平角用
倒垂蓮先整大局白角縱補亦不淨十七至廿三皆是十五牽絆廿四當廿八位觀
白如廿九位占黑可不應遂于滿位拆白若九四路占黑廿九位冲白封黑讓位進
角白廿五位逼黑讓位斷因形運變庶幾流行不滯廿五大廿六不可緩廿七是廿
八落得廿九老成三十爲孤子而發意在借走但迂緩不近情當卅一位關白六五
路關黑四六位尖白四二位扳黑虎白占再于卅五位點爲正卅三鎮靜有味卅四
卅六亦屬无聊卅七點角不得大意當卅位關黑冲白斷黑讓位打白于平角五五
路飛黑四十位糖白六三位觀黑占白七四路平黑占白六五位罩攻逼及時方收
其利四七當六十一位實行四八五十必着五二當五六位關无變五五七七既吃一
子則五八當卽于六一位得角六七好六八當卅位尖白角存劫出頭亦暢不須眼
地六九卽當于七一位長黑若于七二位應雙關在白則六九頂豈不爲贅着耶七
四當卅位飛因走而走白不沾滯矣七八亦是七九當九十位拆二八二至八八強
九六當二四路復打此刻兩家皆不宜認真不打則弱九九生情首至卅一一定之着
計當卅位實長有力白聯絡尙須經營請好就緊卅當卅位占白于八七路封黑讓
位占白補角黑十五路關眼地尙多不應難活尋劫過渡小就讓卅卅斷淨得一子
又含斷黑二子大得便宜讓至讓侵勢取角緊而有序調小當讓位立讓粗當讓位
先行黑虎白再關不應使黑先手關角也說亦當先于二二路夾黑占白雙存一過
渡爲是讓大極此處因白操算不精黑大得便宜卅當讓位扳白讓位虎黑一二路
點白一二三路做眼黑二三路成劫以官子爲尋劫之用

此局子許輸贏雖局中尙有大官子然角子較多打劫黑又不損官子不當置之
不問也哉未嘗不是究之不如先在讓位打劫位隔斷爲是計當卅位關

續一

三九

四不于六十位關六用八三乃東侯變體十二亦是十五當謚位行爲正十六大十九當二十位小尖廿九當訊位尖看黑應法白或占九着一子或弃一子取舍在我卅五當謚位拆二黑卅位尖白卅位黑卅八位立白九四位封局面舒展又含一五路立訊扳搜黑眼地自有便宜黑上角既成大塊兩處復不受制白不精嚴故也卅九四十皆正四三宜四四位長四四至五四不易之着五五是五六不必沖此類尙洽舊習七十可緩留爲二七路一托之運用七四當時七七當退一步七八至八六緊峭有情九二當謚位收白九三位沖斷不敢于九七位塘防黑九八至卅得一子于卅位扳角爭先九七不過謚位粘應總是一樣不使白存一眼地爲是酬好勝當于卅位立角存一劫雖于已有傷然其權在我卅當于卅位塘白棋兩處未淨豈肯輕弃祛祛是就當訊位長卅當謚位點此處着法甚多黑未深算仍以熟調應酬亦屬草率禮至詳兩得其便罷好話至禮悞該是詳相當謚位長得角多于腹子且已勝定官子皆不精細

此局黑六四數着雖暢然亦暗傷邊勢至讓成腹白亦佔地處處清楚黑未有便宜變化流行不宜注意一處謚若先在謚位斷黑必應再于謚位連仍是白勝黑棄角轉換極是詳若在謚位得角黑遂勝定不得角而長致損官子此局黑勝半子若於于論位退卅先于謚位立黑難保必勝

續一

四十

十三當十五位進角白糖黑夾應雙飛兩壓起于懶子大有則擇之不精東侯時作
變體不肯照常起手最當嚴整最忌多事廿一渡廿七扳廿九拆二皆是三十緊卅
一大而當時卅二至四八彼此不易四九當詰位覷再于四六路壓黑詰位扳白詰
位虎緊峭得情五四五六七八滯絕無運用五四當詰位長得通盤大意六二不得
不點角六五當詰位糖黑虎白打黑占白詰位粘爭先于七九位逼白勢渾成黑謀
生又無借境勝局已定以實子計之黑得角亦大于弃六十之一子且有照應所得
不既多乎七一至七五緊七八總無實際八四宜于八五位關白扳黑虎八七當詰
位沖黑詰位崩白四六路沖黑詰位沖白斷黑詰位粘白九一位補黑詰位飛白許
位單如此攻逼方收孤子之利九十至九八好九九沖斷詎反打訕生切訕先手分
斷細詳有生發訕不是既不能制黑腹子反使黑角補淨僅提一子何益當詰位打
黑詰位長白糖位長黑不肯讓征二子必于訕位長白訕位長黑訕位占白三四路
扳角黑訕位糖白三五路占黑訕位立白八七路占先整大勢邊子甚輕然黑亦無
如淺何訕圖活見小當八九路先得腹子邊子仍須打劫局中黑劫多醜粗當十
十路沖黑占再關則可得先調訕皆是當當訕位打黑長再于許位打黑長白于訕
位立黑邊子未活必至掣肘請當訕位靠存訕位立白角有切便于生眼訕讓活
是訕托訕收皆好趁落得于四六路打一着訕當訕位占訕當訕位先點訕當平角
一六路打白占再于訕位關便宜一着

續一

四一

三用倚蓋浴林過舊習四至十正應十三當評位置子十五當十八位退取先十七太急如此形勢卽讓子亦不宜分三十讓活老成卅二至卅八取盡便宜已成勝勢卅九勉強四十當詳位飛四一无聊勇術亦无成見四二當四三位扳白斷黑五一位退白更難措手四七宜實占五十是五一至五七不得不然五八當六一位捺五九落子清楚六十宜于六二位托白六三位扳黑六四位斷白如六五位打黑六一位反打自如卅位打黑六十位長白七一位長黑六七位得角亦大六二至七二皆累着六一至七三應法好七四當七五位長七五六至八四不運籌攻逼孤子乃于分內之地爭官子益角近于自負又當別論八五緊八六至九十不易之着九二當九四位占黑卅位扳一樣成眼今多白九三覷九五行遂覺掣肘卅當卅位尋劫白塘黑提劫白修補亦不能淨頗費經營卅至卅提通三子則卅落空矣謹當卅位實占卅至卅好體大醜醜落得似小實大醜至卅細論實子醜無味詳淨醜醜大醜當卅位夾說開着調本固有之着略嫌其遲訊緊請至講皆緊細

此局白勝半子講若在去角一五路尖白調位補黑二三路斷得白一子黑遂勝半子凡侵敵勢務須探本尋源始有致有情若一無借境注意求侵皆成單着他處皆爲敵所有豈以侵勢爲事勝負置之度外耶盛大者亦坐此弊並拈出之

續一

四二

九非正着十至十六不是黑角末實白勢愈堅當卅二位關廿一弃角成勢好廿七當三十位行黑如四三路長白仍于廿七位長黑如廿七位提一子白三四路捕黑五四路封白卅二位覷黑粘白于五九路飛更爲適勁三十先手打大卅六雖可着不如在卅位單得入界宜緩之意卅七當卅位轉頭黑卅位虎白九五路關置之不問黑遂索然卅九亦當卅位飛使黑孤子謀生自有便宜卅九至四七注意成大塊窒塞无流行之用似大實小四十五六藉以張勢五八收邊是五九亦無成竹六十當卅位先冲再于六十位長短兵相接一步一變最忌熟境七二宜七四位雙關七三淨七四當卅位約七五多事黑卽粘應亦無補于事八八至九四因有此殘局緊氣法不能忍其實不必當九八位渡白若九三位扳黑八八位冲不能爲患今白多九五一扳成眼邊角遂不碍手九二當先于卅位挖白塘再點白九五扳則黑有卅兩收之便宜再吃二子白亦不敢于卅位長矣卅宜卅位雙飛拆地自實卅落得卅雖借以生波亦无成見卅至卅皆一定之着卅不能忍當提卅宜卅位占卅不可緩卅當卅位行黑提四子白計位飛二六路尖官子較多但卅緩着當略而置之也昔漢牟與吳孔祚周元服對局多用太極起手此局九着意頗相類周吳以太極起手之故急于破勢此則急于彌縫一着所見略同

續一

四三

六當八一位實行進角爲正十二亦是正者懶于二三三位飛較逸十四亦當于廿二位飛十七落得逼二十至廿四是廿七若卅六位扳恐堆珠無情點角靈變卅三當卅四位占卅四至四十緊四二至四九不易之着五二投子入穀五三緩當五四位拆以逸待勞五六輕忽當讓位置子白詰位關黑讓位拆舒徐持重兼得實子五十五成見當五八位長黑扳白斷任黑作何應法白皆據勝勢六三弱當七九路沖黑雖自斷黑難措手六五至八十一定之着八一自尋後手其意何居九十亦是九一不是當讓位拆九四泥于熟調當九五位長白九四位長黑二位扳白一位退黑讓位逼白角已活透殘子甚小黑大勢渾成局已勝定九九轉頭百得二子皆是計不必當二位打黑占白讓位封黑計位虎白十一路點黑若讓位打白讓位打黑提白詰位得一子黑讓位連白詰位補如白于十一路點黑于詰位占白照此着去至詰位點後黑若不于讓位連白先手隔斷甚暢較爲簡易明白許當讓位拆讓宜讓位關讓弱當讓位點黑若于讓位攔白于詰位得一子黑棋未淨仍須修補讓當讓位投讓不能忍當讓位長許虎讓隨手兩觀官子便宜讓宜二九路托讓大讓當讓位粘讓不須着盡讓不必打讓當三三路斷讓當占讓當讓位先沖讓當讓位先手沖再于詰位塘黑遂勝半子

續一

四四

四以八三自大五拆二皆非局面之正六卽宜八位拆九六十一宜十四位塘十四
既長十五當于十六位扳角黑于十五位扳白于計位逼十七十九早仍當計位逼
或于廿三位置子皆有脈絡廿四廿六亦可着廿八三十亦見用意卅三當卅五位
占黑卅三位扳白卅九位單氣勢嚴整卅三不使黑于卅三位扳故先爭此着但卅
六補後白亦索然卅七落得四六不必五十當八一位長五一當先于六七位尖再
于五三位靠五二宜五三位長五九當八一位扳六十至七二乃是後手點角何爲
六四悞七四宜八一位長七七緩七八仍當八一位長八二當六六路虎八六至九
十不必九四當百位拆三卅必長卅宜卅位冲白卅位斷黑卅位打白卅位渡黑四
五路斷白五五路兩打反收黑占白三九路扳黑卅位打雖弃一子亦可以取償于
白之孤子粘滯之境固當圖變卅當卅位長卅至卅以爭先手之故官子皆爲白取
盡而所爭之先手僅得白有限之殘子卅當卅位尖白糖再于卅位虎卅扳卅飛皆
不純正卅當卅位關白卅位冲黑卅位進白卅位連黑卅位斷白六四路占黑七六
路長使敵爲二子經營自有波瀾不至供人唯諾卅連卅至覬帶侵帶攻遂有情致
卅當卅位打再于一九路補卅當二一路塘局中卅皆大着白不能盡得當爭急
先手爲是卅不必卽當于卅位虎不致折去一子卅大卅不細卅若在九九路打黑
占后兩打通連更折官子

續一

四

六是十宜廿九位置子凡起手無故用八三白大如五着之類皆不得局面之正十
關安排分角白得先取償于他處雖分亦不便宜使白彌縫脩飾則其病自見十一
不應好十五當十六位轉頭十六十八緊峭廿一宜八三位飛安逸廿二當讓位拆
二廿七是廿八仍宜讓位拆卅二當卅四位出頭卅三當卅七位封讓黑謀生于內
卅九不必四十當四二位長四一至五三不易之着此處黑限于拆地不寬轉換稍
虧實地五四好五五七落得五九當七七位夾六十當六二位長白六四位扳黑
六三位占白七九位虎黑八十位轉頭白不能一着補淨六七當讓位補六八七十
大八三雖大可緩當讓位關八七至九一奕中最忌宜託位占訥訊瑣細不得意宜
訥位長白八七路長黑于讓位轉頭白更覺累墜讓當五二路塘角讓宜讓位占訥
至讓雖緊但黑亦無轉身之處不能制白訥細訥粗當計位關一樣緊氣何用讓黑
先手過渡讓當訥位打訥當先于訥位過渡再于訥位長白亦不能連絡訥至說一
定之着訥當訥位飛訥不必斷反折官子訥當去角五二路扳讓訥渡官子便宜此
局運用不息振宕有神亦是能品但鎮靜不足耳

續一

六

三倚蓋浴林過舊習六是八當十一位長機用既在此處不必他求十一當七二位
單爲正十六是十七多事二十當六二路跨斷初棋無劫白難于收拾廿二緩當廿
六位冲斷廿三正廿四至卅七不易之着卅八四十爲四二而設亦未有確見四五
粗劣當四八位虎兩虎皆有顧忌白不致受累彼此相制遂不枯窘似險實穩四八
大極五十不必五九至六三緊六十見小當六一位占六五宜九五位單七九當八
三位關黑扳白于八十位點黑七九位長白八二位扳黑占白虎八二至九六是九
七當于上角八三路成大塊用倚蓋無味當計位逼請扼要許當計位關白若于
蓋位長黑再于滿位扳白兩處經營頗難措手讓當于讓位拆讓弱亦當于讓位拆
腹基何患無眼讓不必讓當先于讓位虎不使白騰挪致折官子讓弱而小當讓位
打白提再于讓位冲白渡黑讓位尖爭先于讓位扳角絕無滲漏多得官子讓落得
于讓位先打讓請皆大着讓緊峭讓至讓皆是讓緩不得讓斷讓反打至背弃二子
各得其便訟當一六路占便宜一着收局皆一定之着讓當于平角九二路先立白
十一路關黑九一路塘白九二路補然後于讓位打此局白勝半子讓若在九二路
先立黑遂勝半子

程仲容

周東侯

二百十一着

天全聖

私全四

都全韻

齋全五

誌全六

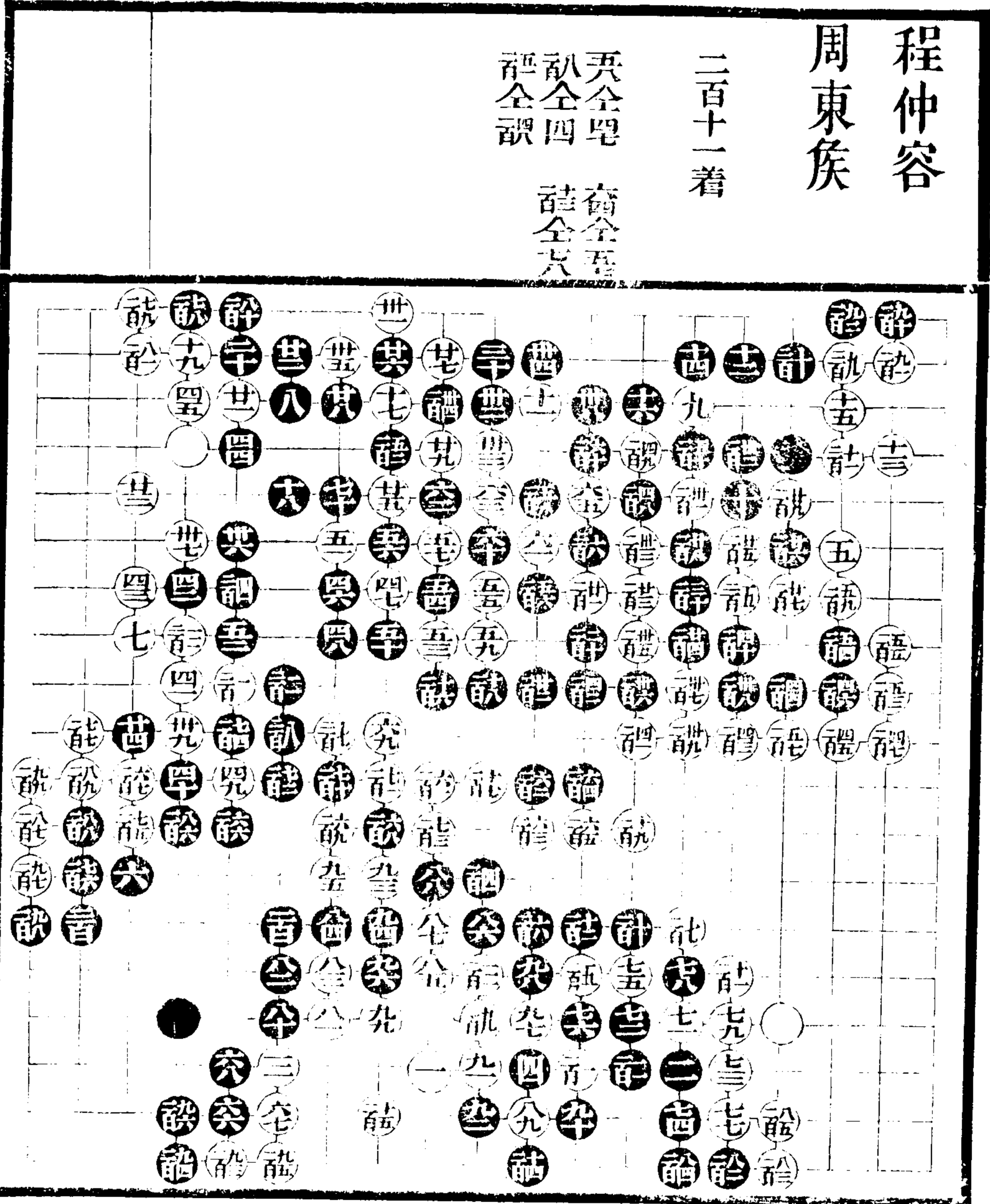

續一

四七

續一

四七

五投六三七八三置子皆非局面之正八是十三不于十四位塘十五得角起于盛大有偏僻無意義不識局面而十七宜用倒垂蓮黑長白扳任黑或扳或斷白俱得通盤大意廿一宜廿五位關廿三既補廿一則不須虎廿四當廿五位關廿五緊廿六至三十展轉騰挪皆屬枯境卅五不必當卅八位長黑渡白打卅七緊墜仍宜卅八位長卅八有遠神卅九亦是四二四四落得四九當五十位長五四宜祛位扳得通盤神運五四五六得一子六十六二復取一子白遂通暢無損六二當入角用雙飛七一不應是七六宜先打後長七七當七八位占八二如八三位扳白八二位打黑占白九六位打黑長白于三八路虎亦淨八五當九四位扳黑如九六位斷白八五位打黑九九位長白占黑八七位打白長黑九四路打出白劫位反打于淨再于九一位占黑病尚多難于修飾黑既不敢斷白遂操縱自如八六靈動八九宜先于計位長九五宜九七位打黑提白于計位打黑長白亦長黑必落後手而白于計位封已成勝局九六粗當七六路虎黑兩地皆堅白膠帶更難措手計提一子大極計當謹位點以計爲尋劫之用生機不既饒乎疏當詳位關老成講當謹位關謹誤彼此皆有成算謹當于謹位行白如計位提一子黑于誤位斷白邊腹不能淨收白若于誤位占黑再占白雖沖斷收邊不能如意謹至謹皆一定之着詳當詳位補不至使黑騰挪官子其餘官子皆是

續一

四六

七當十位拆三十是十四至廿六讓白取角着法最劣十六當十七位長總之不是征子皆宜長已見周程注茲不多贅廿八不必廿九當卅二位先打後占卅一多事廿九不打而長蓋爲卅一佔地步此係枯境不須注意當說位雙飛或七十位拆三皆正卅四至卅八是卅九四一關四五虎至五一長偏僻不倫爲氣所使卅九當四五位扳迫黑五六擠白遂局促六十亦當六七位長六七至七一圖變七二至八二得數子見小七二當七三位打白占黑八四位補白不能一着補淨利于脫卸黑當持重應之八三八五得二子大極九十當四三路斷九二不必九五九七落得九八九九是當卅位轉頭黑卅位渡白卅位挖黑卅位冲白占黑卅位得一子白卅位打黑提白卅位長黑兩長白亦兩長黑卅位斷白九七路尖先取實地且白存說位占說位斷影射黑不能征黑兩處彌縫自當掣肘此際運籌正當其時今僅得九九一關補角而臥得邊頗大粗率無深致焉得便宜說當說位立說當說位長說當實占說當說位長黑亦不能兩全而外勢不傷說落得于三八路頂一着而後再吃二子說當說位扳白擔黑占黑勢重白不得不補爭先于平角三二路夾得白一子實子較多說說細

程仲容

周東侯

二百四十四着

語全社
語全社
語全社
語全社

語全社
語全社
語全社
語全社

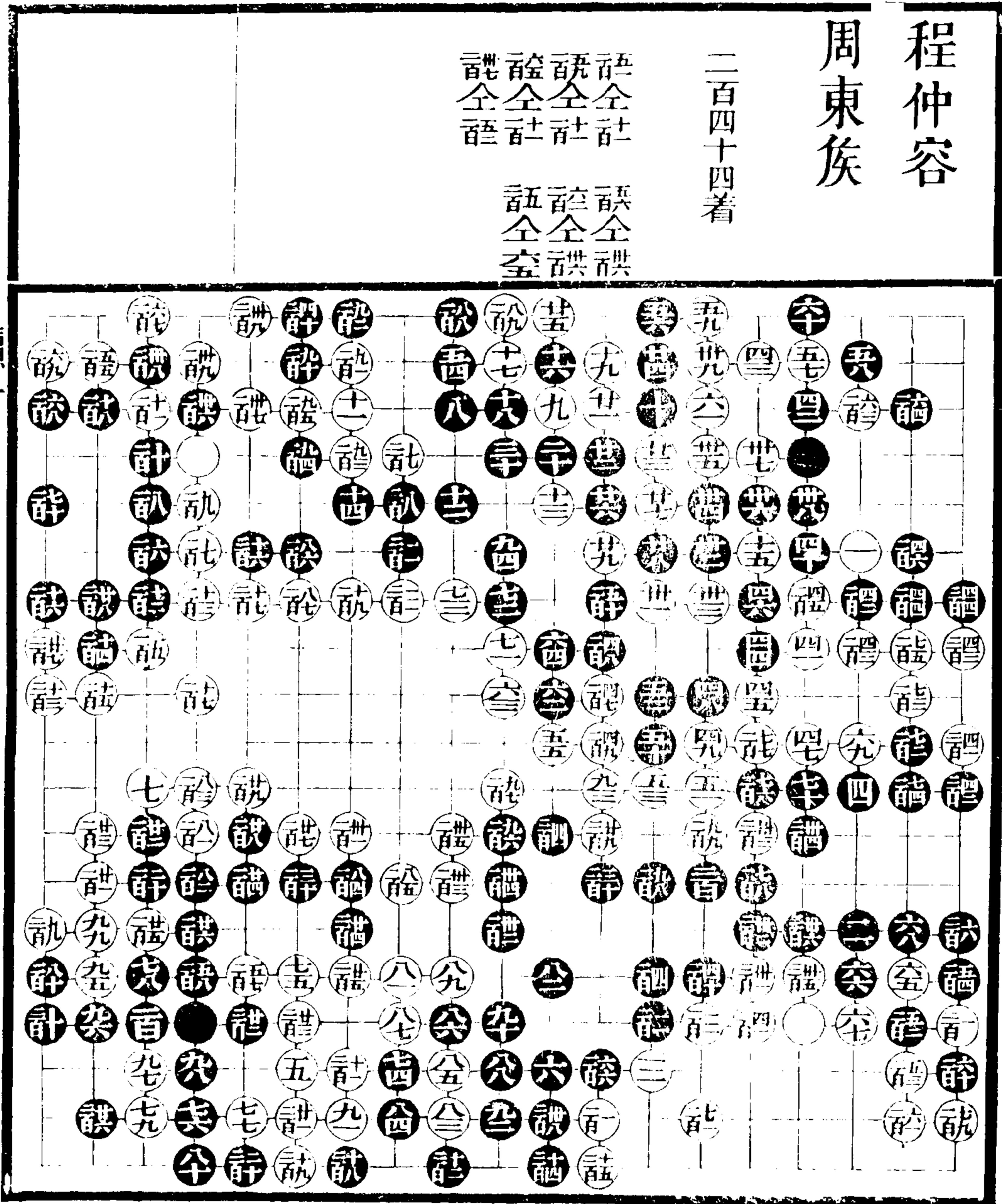

續一

四九

續一

四九

十二關亦林派東侯常用之當說位布子爲正十五是十六輕佻當卅四位飛十七宜卅五位先飛黑六一位連白十七位扳黑十八位斷依此着去廿六長白三五路扳黑廿四位打白提黑四三位虎白打黑占白廿八位關黑四二位補白廿九位長黑六九路打白五四位渡黑七九路長白四二路飛黑滿位塘白九三路拆穩安舒暢佔地亦寬今十七至卅九圖活外勢已傷五二當五三位長五三必着五四雖大可緩五五當六六位尖然後六九位塘黑七十七位長白再于醜位補黑五五位關白九三位長黑若不應白靚位沖斷黑亦破碎白勢愈堅五八當一八路吃角中是兩家之棋五九宜六一位緊黑扳則白應在醜位免黑一尖之巧六二當九三位扳七一七三不必認真仍宜八五位拆七四緩不得八三當醜位關白皆通暢黑尙未安不應使黑安逸九三當醜位擠先佔實地九七不必長當卽于九九位退黑若醜位長白先得角黑若九七位補則白于醜位關收淨醜當醜位補訖至醜好辭至醜皆一定之着醜實地醜宜醜位扳靚亦當八六路先打再挖醜打劫至醜各提一子大小相當醜仍當尋劫醜當醜位應卽下亦當醜位點黑虎白于醜位立便宜較多醜當于入角七二路先打一着醜落空當醜位收醜當八二路尖醜當醜位彎官子便宜一着仍是先手此局官子皆細若辭先打醜在醜位扳亦可取勝

五非六是入宜去角三七路置子九不于五二路塘廿二觀竟拆固是終不如于卅一位拆二得局面之正十仍當三七路逼分角見小十五當十六位長黑廿一位連白十五位打黑十八位打白提黑廿四位打白占黑廿六位占白二十位長黑三二路關此後白卅五位拆廿七位行皆是急先手讓黑盤渡着法最劣卅五小四一當七一位置子四二當四三位長已成之地不當受制緩急不分大小亦不論四五當十四路尖四六至五四局促失勢五五不必五八宜于六一位頂白四八路長而后于五八位尖白應再于五六路關白虎黑雙關出頭白勢自破運用殊多六一當六二位托先手封頭七十當八四位扳七七至八一落得八三八四八五當時九七當上角五二路點過大九八粗不隨手當卅位長出則黑大失便宜誦當謹位虛罩自有牽制黑無挂碍可以深入欲若于卅位飛則白收亦不能淨誦至諱白成大塊且失先手禮當讓位塘急先手官子最大讓當說位頂誦不是無因自大適成其小白三處侵削所餘幾何當謹位長帶收帶侵遂不枯滯誦當欲位關黑誦位沖白虎黑斷白誦位關出多得官子此局似平正而近于庸乏精悍之氣故也

程仲容

盛大

二百七十二首

譜粘 計全醜 飲全醜 醜全醜 譜粘

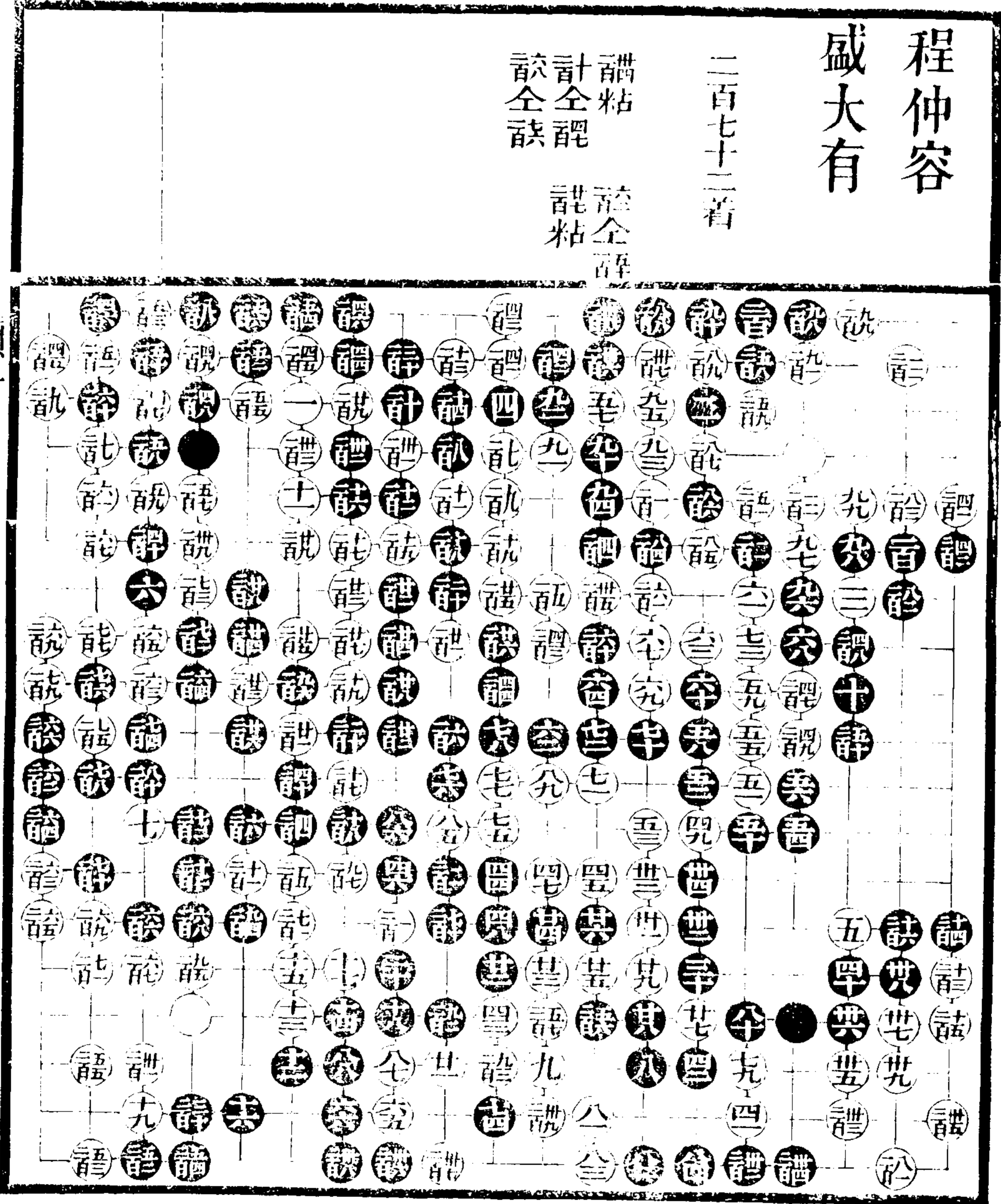

續一

五一

續一

五一

五宜四二位布置為正二十于廿一位尖較逸廿一不是當六五位飛爭先為要廿
 七騰挪廿八三十緊卅五既欲點角卅一遂當卅二位打黑長白占黑四七路飛出
 白再于卅五位點黑地稍促四四至五六是五八六十有脈絡六一不是當七三位
 長六二宜六三位長此急先手必爭之着白若應在靛位黑于七六路再長更勁六
 三是六七至八九一定之着九十當靛位飛九六當靛位轉頭白靛位退黑于靛位
 連絡為正靛當靛位得一子社長黑遂掣肘靛當靛位靛白或于靛位占或靛位擠
 黑總在靛位斷打劫局中白切多黑劫少固當打劫圖變靛當靛位頂靛至靛緊靛
 若于靛位渡黑遂無救此處彼此皆粗率靛當靛位虎白靛位打黑一九路劫白窮
 于切黑若靛位提又是極大之官子靛當靛位長黑攔白于九一路聚黑靛位關白
 靛位攔黑若于靛位斷白靛位尖黑不能制白黑若于靛位點白粘黑靛位封則白
 氣寬一着亦可吃黑靛不是當靛位扳黑斷白粘黑五六路打白靛位長黑靛位斷
 白靛位收黑吃白靛位扳則已勝定矣靛當十四路扳靛至靛緊峭論細語當語
 位扳

五中十三布子大有常用之着不是正兵六當應在五二位白若計位拆逼得其當不拆黑投六三則白无拆地七是八關十投拆三亦屬勇術無成見其十三當卅四位關十六宜十七位斷白論位打黑長白五五路連黑廿四位得一子白諶位打黑提白計位得角黑五一位封黑勢雄整十九當廿四位進角移步換形又在此不在彼十八至廿四緊三十當卅一位轉頭此必爭之着白六九位出再于三十位補卅一大極卅五偏僻當四三位夾黑四四位立白卅七位斷黑卅八位長白于十七路長黑二子單薄處處有病白遂操縱自如卅六見小當卅七位占卅八至四二不易之着四五當論位撲黑提再于四五路打黑四八位占白五一一位打黑粘白六十位虎黑角尙存大劫較爲簡潔五二當五九位緊氣五三失算當五六位扳黑打白占依盤內之着緊氣白既活角又先手兩持再于六八位補亦是勝局五九至七七一定之着七八當七九位實行八四是不補仍是打劫兩持九二九四弱當九三位扳九八當九九位點角白九八位塘黑計位扳白計位扳黑占白占黑百位長白計位長黑副位長白計位塘黑計位夾既取白角過渡仍是大官子計小宜計位尖計至計落得計仍當計位占計即當于計位覷計不可緩計至計雖得三子總不便宜計至計局無餘蘊自无生色計不必計大計當計位拆計宜計位長計當計位轉頭計計是論讓白活角是計隨手當計位封計仍當計位封計當計位虎計當一四路撲再于一七路點撲然後于計位扳

程仲容

盛大有

一百九十九着

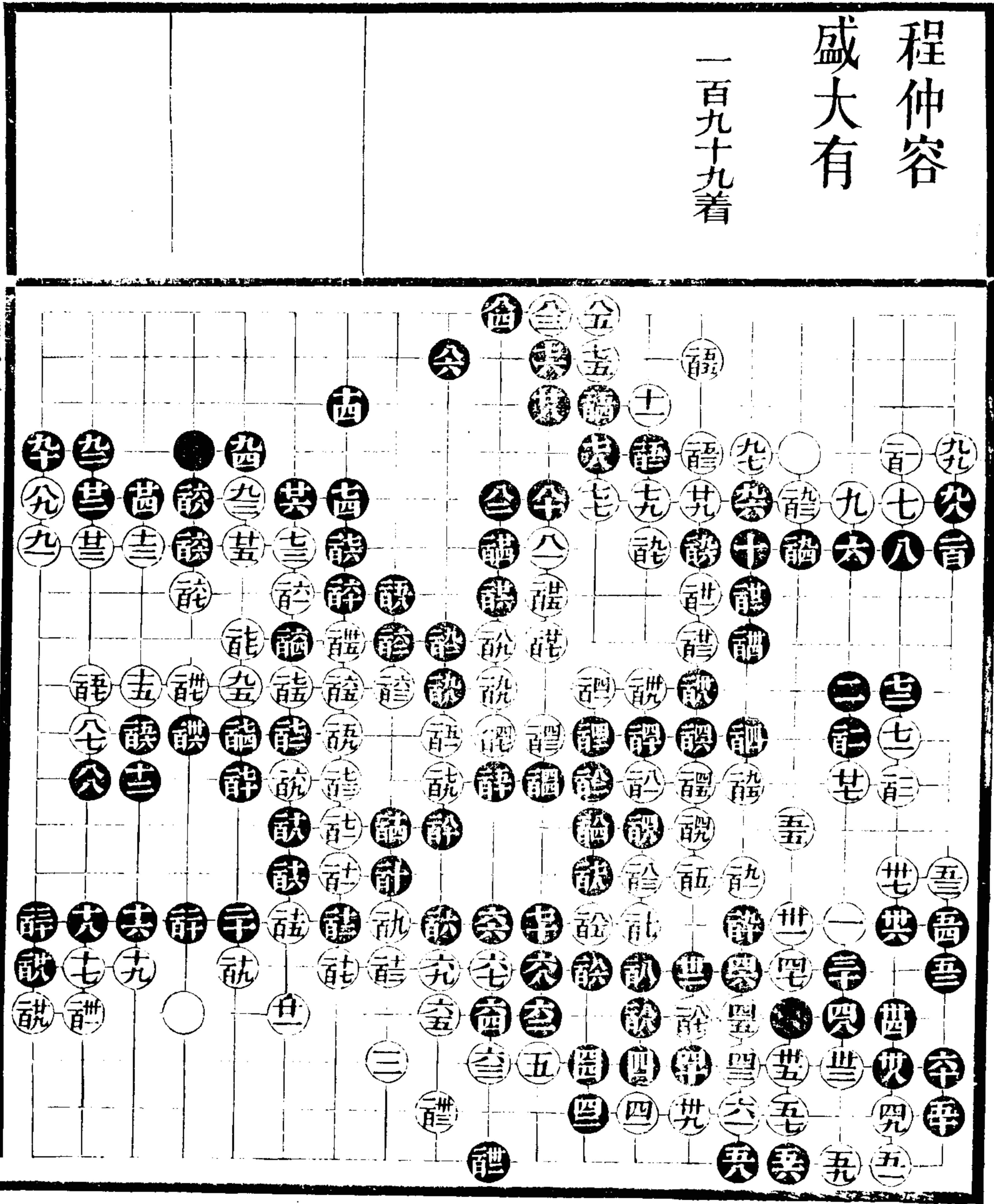

續一

五三

續一

五三

三路置子機思稍滯卽乘鈍置而入所見亦高十五至廿一白佔地從容黑未能徵
三着之病故也廿四廿六優于七九兩着廿六小當三十位尖廿七是三十當七三
位長卅三不宜點角卅四卅六是卅八當四五位長白卅九位飛黑六一位關白冲
黑斷白四一位長黑扳爭先于詘位飛白遂掣肘此亦顯而易見而大有每每不出
此亦好奇太過四二仍當詘位飛四五冲斷黑遂破碎五一當六十位撲五二至五
八不得不然五九當六一位占黑若五九位破眼白詘位冲出黑不能兩全若于詘
位緊白六十位撲成大眼殺六三无謂而小當詘位飛六十至七十是七一當九四
路蓋七三大七八至八二小當七七路飛八七當詘位頂黑長再于詘位關九六不
必冲詘粗當詘位飛留八二路夾去白眼地白尙有顧忌詘占既已活透詘益覺无
情詘至詘不易之着詘當詘位頂促小黑地變化亦多詘當詘位轉頭卽有詘挖白
頗不舒詘當詘位長詘當詘位冲此局平鋪直敘各大一方絕無神運極似百齡以
前諸人着路

續一

五四

九十一早十二當七二位占關應以存眼位然處處疏懈十三是十七亦尋常布置何得舍已成之大塊宜十八位占十八大二十既斷廿二可緩當廿六位投廿三當九四位布子大有局面不及注周皆坐此病廿九當廿四位虎緊峭卅一宜卅六位轉頭卅八滯當四十位補爭先爲要四十無益四一雖有作用不如十四路尖老成四四不必五三必着五四五六見小當七八位關白八一位飛黑六五位關攻逼得宜處處自在五九尖出黑緒多碍手六七緊六八至七六不得不然七八當九七位尖任白作何活法爭先于卅位提一子餘皆可略不必認真九十當九二位長九三細九四至調黑猶未淨白已活透絕無餘波調落得于八九路沖一着卅當十四路虎請請看錯誤至誤勉強能當誤位立今雖得一子黑邊角連絡仍得先手認有脈絡語語注意得白一子小當去角三五路尖穩點角好誤當四三路讓渡碎當占卅飛反有波瀾許無益許當于卅位長論訟不得不連此處黑大塊未活角子零星不堅安能制白嗣後黑不得不于十四路通連白三五路得二子仍是先手

續一

五五

九飛十一得角大有創體亦屬偏見以大小論十二大于九十一兩着况孤子无援耶當十位塘十三十五置四着八三子不問雖不在此判勝負但針鋒相對十三當十五位投十八好廿五無聊三十當五二位單卅五躁率宜八四路虎黑打白占聯絡二子爲要三十不必四三見小當四六位轉頭黑謹位行白五七路蓋黑四六路長白卅位壓整齊調暢四六四八長白角已傷五二五四先手逼白遂操勝勢五六不于謹位長六十至七十轉換黑大得便宜白通連孤子不得不然七六當八十位壓七九勉強八二緩當訟位長白虎黑八二路覬白粘黑訟位扳白虎黑再扳大勢渾成八六宜八七位行八八九十瑣細九二當卅位塘使白圓活黑勢愈固不在搜眼九四當百位扳祛當五四路打能至謹緊白活透仍得先手局勢遂平此處黑殊不精警謹關誤不得不補說長黑益瘦削評宜謂位冲存白罷位關斷之病體大禍不必謹當謹位打黑占白謫位占黑勢已侵薛至薛不易之着白不能轉身本屬無用白操算不精密多折官子謹當謹位立此甚淺近不應粗率至此

程仲容 盛大有

二百四十一著

談全書
音全編
評全英
說全查
譜全記

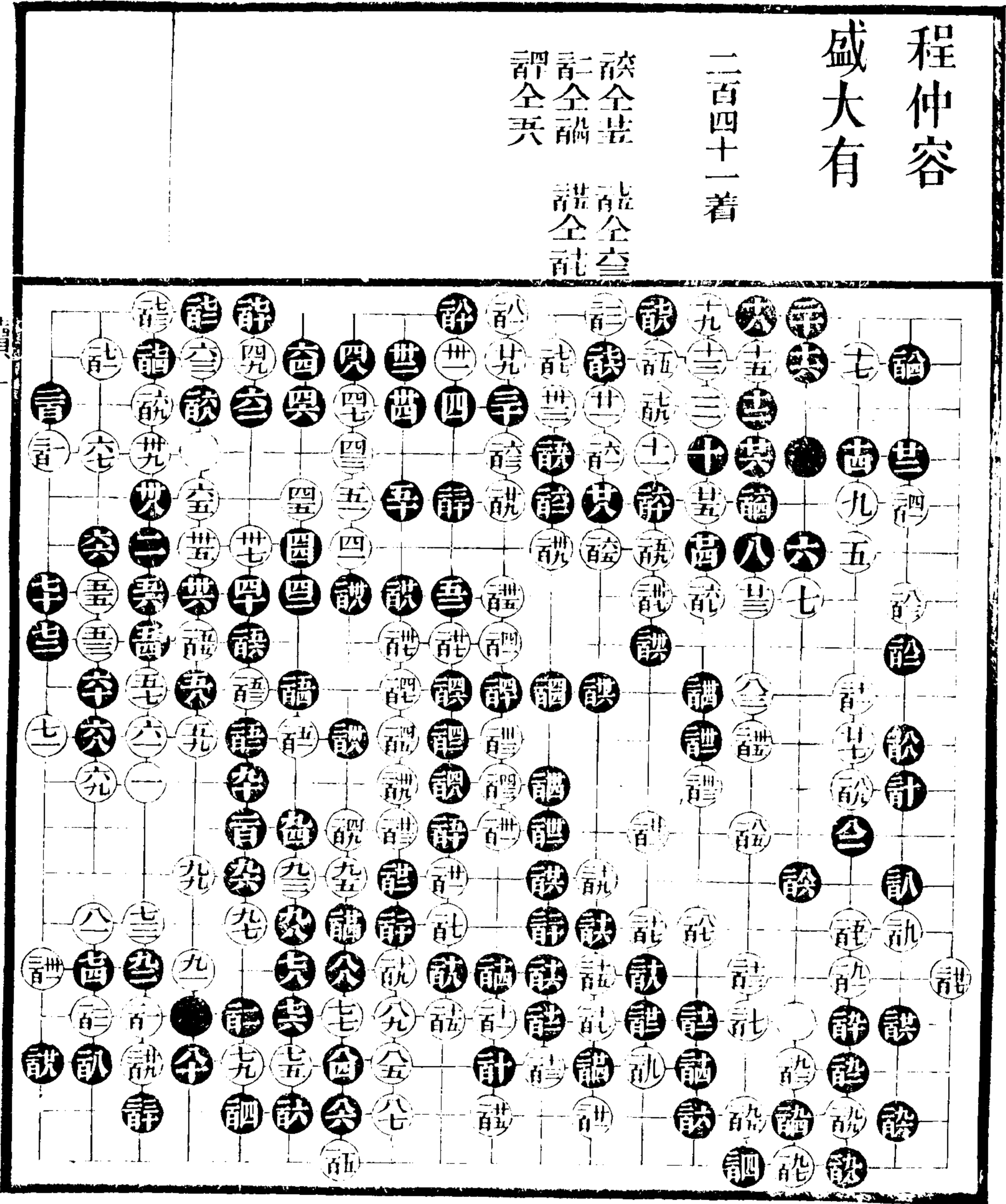

續一

五六

續一

五

十至廿四雙飛正變廿九是卅二當卅四位長運用甚多白若不應恐黑于該位扳如卅二位長黑四七位長白遂傷勢白若卅三位補黑可以不應毫釐千里不當熟調手滑也卅五當七三位拆二得大意卅六至五一不易之着五二宜六二位沖白六三位退黑占白六五位連黑五七位補爲正五三多事當七三位拆六六爭先于六七位投再于六六位塘七五宜八一位塘八三當該位逼此着爲補拆地稍涉固滯便碍流行八四至九十輕率當計位投九一宜該位出頭九四當該位封黑脫然无累白未活透自有便宜九四至卅白活透兼得實子黑僅得二子託封託不得不補白仍得先竟以孤子得利黑何以制勝孰當該位補計至該便宜有限該不是當該位覷黑雙關再在該位逼黑如經營八二之一子則黑勢自破况侵黑之處尙多黑不能一着補淨詎至該皆爲該所使諱當該位飛詎至該是該當雙關該隨手該當該位得一子然後于該位關存該位點白尙未活自能取利于他處該大極該至該一定之着論不得不補許至該侵角能打劫至該復劫兩家各活皆是該當五四路斷白得二子爲是

盛大有
程仲容

二百五十八着

藝全記

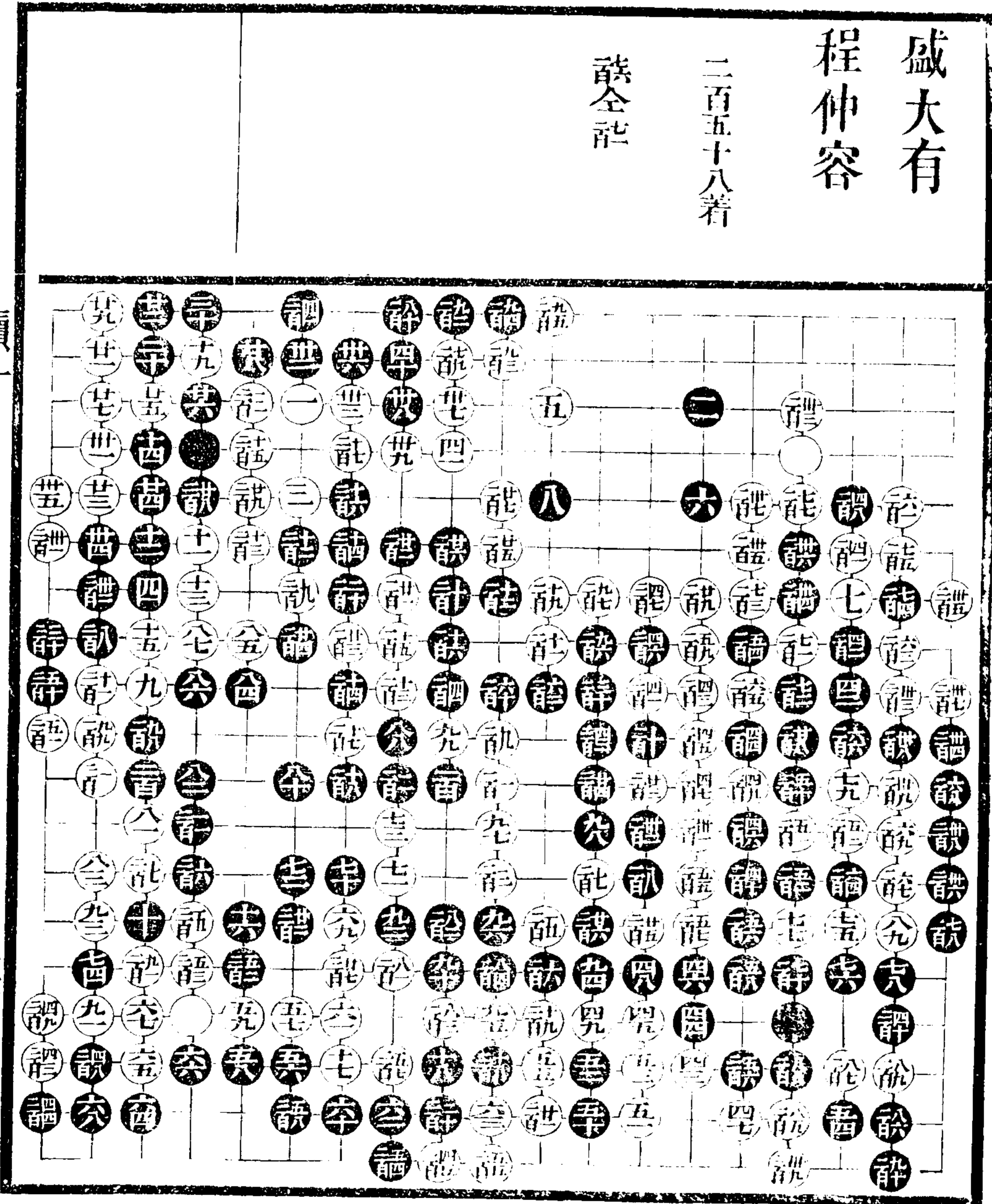

續一

五七

續一

五七

五折四未得局面之正宜拆三八單白不補防分補則犯重十五止圖連絡未得大意當十六位鎮黑言位拆二白言位點變化操縱不混于一端有流行之致十六十八是廿一夾廿三點廿七挖起于大有偏僻闊劣或內打外打取舍在黑不能主頗有用此爲長或者何耶若借以補折地五何必拆四卅七當卅八位長黑長白關黑如在言位做活則自得先黑如卅七位斷白四一位打一直趕下再于四九路占應與孤子有情四四四六亦可着四七當讓位長五一宜說位飛既受五十五二兩覷五四塘角乃爲搜根之用白頗粘滯五五當平角五六路飛五六至六二是六七當說位虎黑九三位立白六八位扳黑打白粘黑一三路立白爭先于八一位逼氣勢雄整六八大極七十當言位拆七四宜八十位關七五當八十位單八八宜九十位覷八九迂緩當九十位補九四宜說位飛九八當說位逼在戀子當去角三五路尖再于說位飛說至說看說說當說位轉頭黑如說位長白于說位雙黑論位占白于七五路斷黑氣緊不敢出此若補白于說位長以彼易此相去遠矣詳當說位活說當說位扳說說注意得邊子不是當說位尖白活邊黑取腹子極爲簡易何事紛紜說至說兩着落後手說取角官子收盡大小相當說當說位成眼說宜說位冲

程仲容
盛大有

八十二着

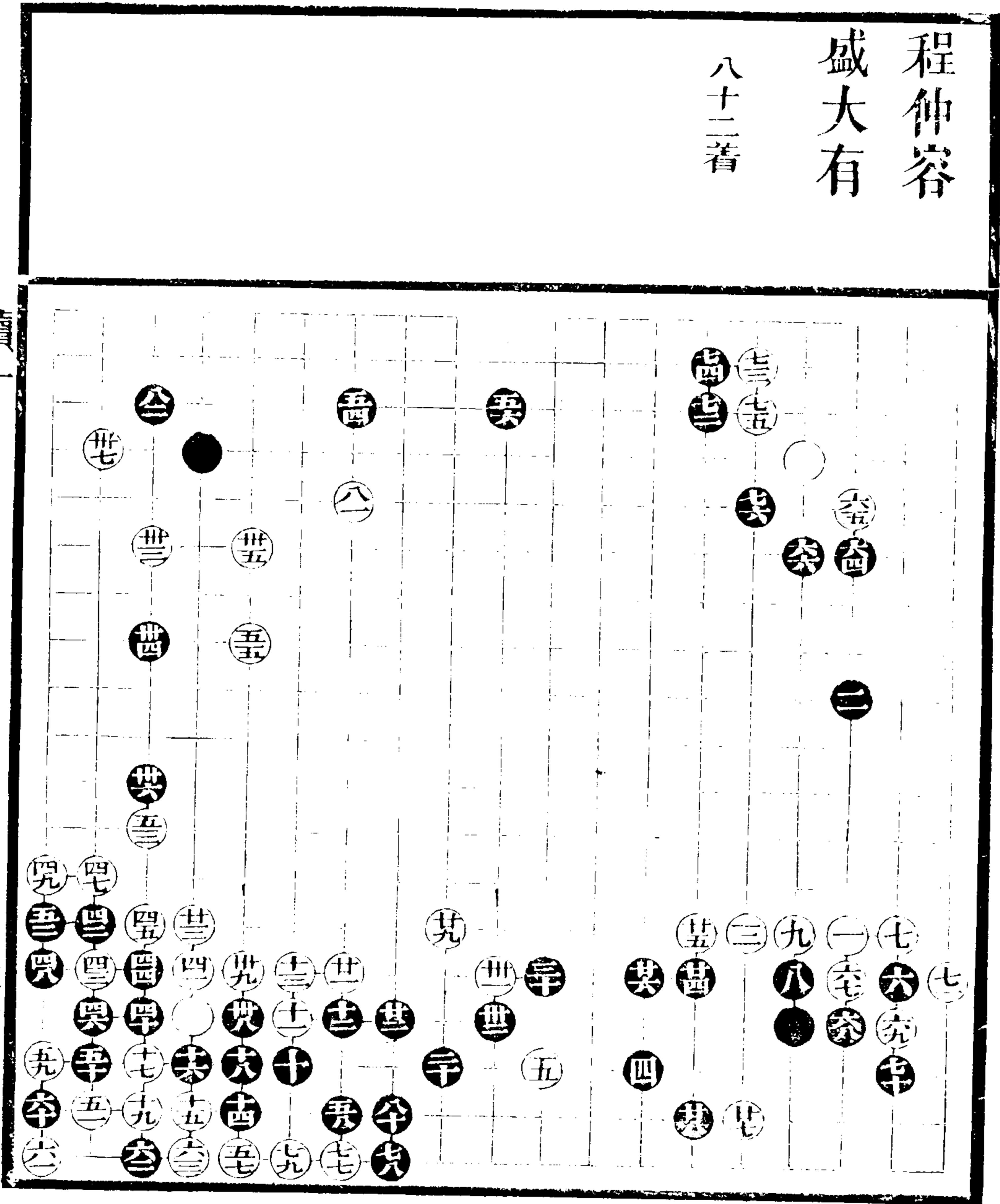

續一

五八

續一

五六

大有起手六八塘角後卽于廿四位關已非局面之正今復投六三白勢已堅黑角仍虛更無成兒十一當于去角七三路飛逼否則十三路鎮饒有操縱以黑六八兩着白壁壘既堅氣魄更雄十四當實行進角十五宜廿一位轉頭總之黑若以廿一長爲重十四則于十八行爭先取此着十四既尖白必于廿一位蓋局嚴整十五塘角漢年少時亦嘗用之後絕不染指蓋有見于此也二十當廿一位長廿一廿三是廿四當上角三九路置子廿七卅一皆不必卅三正着卅七當六四路罩得連盤大意或于八二路塘亦是急先手大着卅八細四四當四七位退四六至五三不易之着五四至五六皆是五七五九雖大可緩當去角七三路逼黑亦无暇及此縱欲兩持當于五九位扳不應多五七一扳代黑補盡不然白仍有五八位點黑占白二八路長黑難措手六四是六五當三七路大飛至于尖一着不應尤爲不是六七小仍當大飛七二通七三爲六五碍手自防變化七六封頭大極八一八二皆是

續一

五九

五七兩飛十三十五塘角廿三尖乃大有派頭始終不變二十爲十二彌縫廿五得角此處亦可用以十八之置子佔地不寬故也四四亦可着四七當四八位長四九至六八彼此不易六九不得不尖致落後手自遂失利七十大七三當七四位塘七四宜七五位蓋七八至八四无成算八三當六八路虎八五宜在九一位應黑八七位封白二四路關黑八六位夾白三四路連黑渡白打黑占白一五路撲黑提白立黑粘白一二路大飛先手兩持黑若不于八七位封而于八五位立白冲出黑緒多難以收拾或封或不封黑皆不能善後已成敗局九三至九七圖活九四既分白角九八又先手逼孤子一步一變移步換形之際不應草率乃爾九二當辭位虎九五九六彼此粗存九六當諍位立白總是後手落得立下九九緩當禮位關黑諍位扳白禮位斷着法尙多着老成而託皆屬无聊勇術詎是詭當誤位實行禮過慮何不于禮位提一子亦是暗補禮至禮落得諍當禮位先打白生機索然禮際草當誤位冲黑九五路賺白諍位冲黑七五路賺白提黑論位封白諍位打黑占白辭位打黑諍位打白提黑三七路總催白十五路提黑論位提官子便宜何不爲尋劫之用禮至禮黑愈補愈碎遂失便宜誰落得于諍位冲一着諍見小當禮位占黑如諍位占白諍位觀黑禮位占白禮位飛實子多得禮本是大着既打不必復提庶幾有志筌之致諍可緩說多事當禮位渡諍當諍位蓋諍當諍位斷諍宜禮位退此局禮若在誤位冲諍在諍位占輸贏殊未定也

程仲容
盛大有

一百八十二着

季全盟 今全至

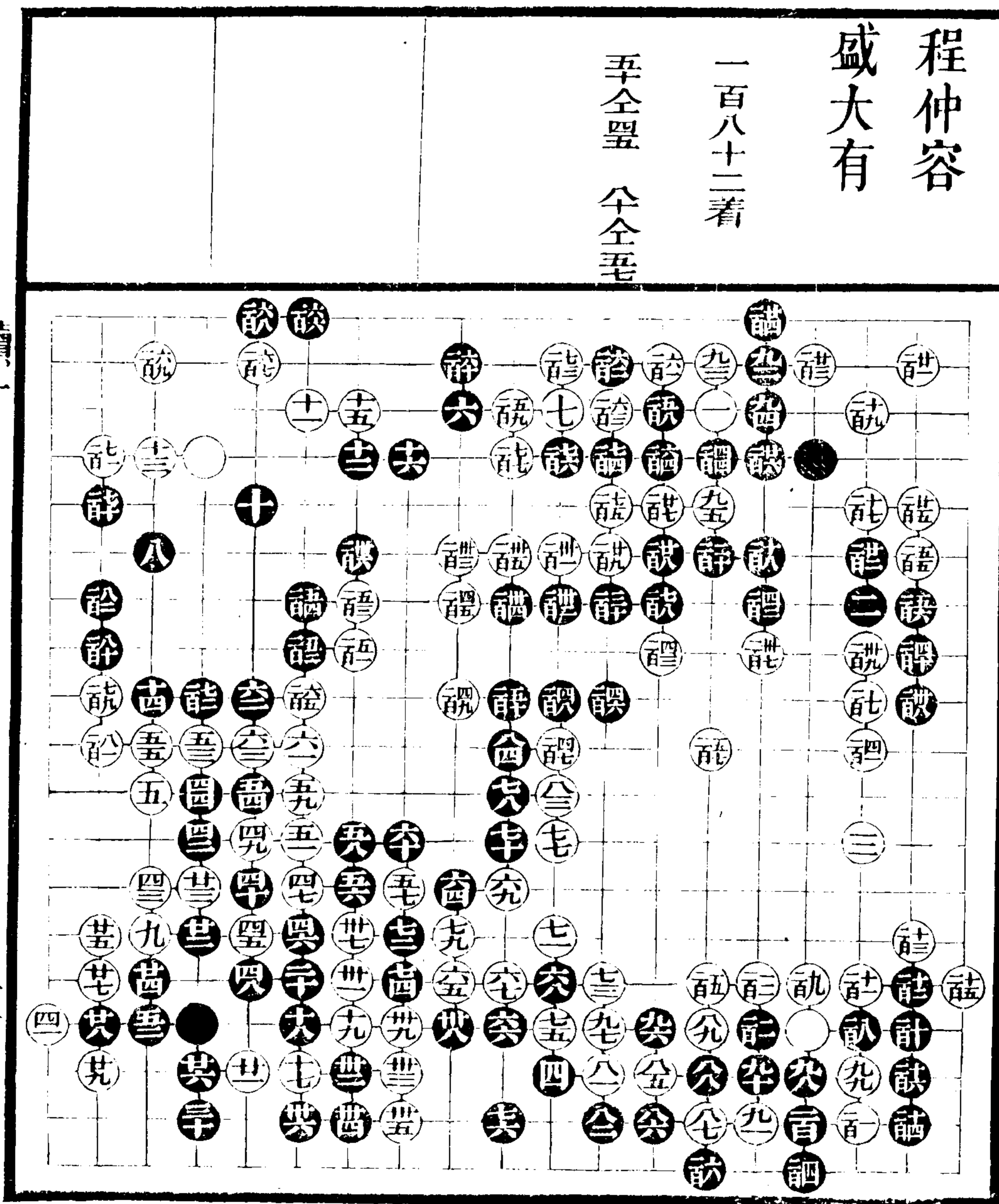

續一

六十

續一

六十

三八置子四用兩分仍是尋常布置不能攻瑕乘隙乃大有短處當八八位投六三十與十二兩飛白角已堅黑勢不實殊屬偏僻十一十三是廿九當三九路拆卅二宜卅七位扳卅八可緩四一當四五位打黑四六位打白四七位封黑提白四九位打局中无尋劫之處黑不得不粘白五位占氣勢雄壯四四累墜宜七九位關脫卸輕便着法白多五三板五五占黑已傷邊五六斷不能制白局面削弱此處白四一渡黑四四長五二占皆戀楮子識力不高六六滯當六七位扳白六六位打黑六八位長讓活于內黑勢整齊七二七三是七五提至八七扳皆一定之着八九九一不是八九當九一位行黑既得二子復存得角自己成之地不當无故輕棄八九既打九一則當于十三路一撲兩打而後再收使黑不敢于二位冲恐白于二位先手盤過自勢重難以謀生訊至詰大龍當讓位長款飛辭長亦有作用謹不必讓至讓不易之着讓不是讓若干六四路挖斷黑難兩全讓落得于讓位先冲調多事讓當讓位擠龍當讓位斷使黑謀生自遂清楚可以佔地可以得先讓不必即當讓位擠此後如讓位補頗折官子因連失先大着皆爲黑有乃龍貪收大塊固滯不緊峭故也謹大

續一

六一

七應卅二位關八壓九不得不進角十二打十三長二十關後白反受逼卅二是卅
三必飛四十當九七位拆或去角百六十位侵分爲正四二當四六位立既可侵角
又可制白三九一子四九五必爭之着五七緊六三細七八不應尖若先于八十
位飛再於八二位關連白處處受黑所制矣此先尖後飛以致受八三關斷八六不
得不打八八恐白二百四八位扳出不得不補皆由七八先尖之病也九九打後白
局勢稍振百二應先於百十位扳百三先手破眼好百九粘細設於百十四位打恐
黑百九位搜眼再於百十位扳白須謀活恐入角受傷百十二當於百十七位長使
白未淨然後再於百十二位挖斷百三十低當百卅二位斷黑自活透百四五百四
七妙百七六成劫黑劫多而白劫少百九六後手吃數子黑腹子全失二百六細二
百六九細此局黑七八尖既失於前百三十不於百卅二位斷又失於後其敗宜矣

續一

六三

三通關係舊習當投拆三爲正六避大角圖着法八封角大十四當百四一位尖十
五壓好廿四當五二位斷卅不必四四當四七位扳四五四九兩打白得便宜五一
逼黑三子借此收拾破碎又可轉換好五七落得打六十細六一應粘六四至七八
棄取妙八一是八五一定之着九七打一子好百三當百二十位飛白處處活淨隨
意着去便可取勝一蓋反覺沾滯百廿五扼要百五十因拆三空虛故此讓渡百六
九六百七八不得不飛官子彼此皆是此局白五一逼黑三子因自補不淨不如同
戈反攻以圖轉換是或一道也 佩良

續一

六三

二應投三九兩分爲正四當上角投六三五鎮得局面九當四六路歷十一仍當四
六路歷廿二一立至三六一提白角有劫殺未免吃虧三九緊應有成算五十斷轉
換亦不可易五六當百六四位尖頂然後五六路飛攻爲要五七進角生根是六一
點角太早當百廿八位投七四低當百廿位拆七五七七九俱妙八四不得不投
八五歷是九九至百十五一定之着百十九當百廿七位粘任黑補去今百十九位
點反覺無味百卅九當九七路頂百四五小飛是百四六大而逸百四九侵大百五
六破眼是百五七不得不關應百五八百六十一一定之着百八六渡大百八九有成
算二百四成劫黑勝佩良

寄青霞館弈選續編目

南豐譚其文校

卷二

周東侯	黃龍士	七局
江天遠	黃龍士	一局
謝友玉	黃龍士	二局
黃龍士	張呂陳	一局
徐星友	黃月天	一局
徐星友	黃稼書	二局
婁子恩	徐星友	二局
周西侯	徐星友	三局
蔣再賓	趙兩峯	一局
吳來儀	婁子恆	五局
崔修士	冒象珠	一局
婁子恆	姚文侯	二局
胡兆麟	梁彙經	三局
江天遠	梁魏今	一局

目

一

梁魏今

吳來儀

二局

梁魏今

趙兩峯

十二局

程蘭如

蔣再賓

十局

婁子恩

程蘭如

一局

趙兩峯

程蘭如

五局

黃龍士

周東侯

共二百四十二着

詰全詰 詰全詰
評粘 詰粘
詰粘

十五當時以此時形勢而論長優于折三也十七緊十八變動廿三不如廿四位頂緊峭廿七必長卅八大強當五位粘四八亦宜四七路關五七飛一着使黑無變六四六六沖斷亦是七三至九四出頭局促腹受傷九九九雞吃三子未見便宜當詰位垂運詰尚有孤子餘意謹騰挪皆妙證大而穩詰至詰讓活爭先好緊詰提三子能破眼說讓着法從容可謂得算此局黑以緒多致敗白之廉靜可法

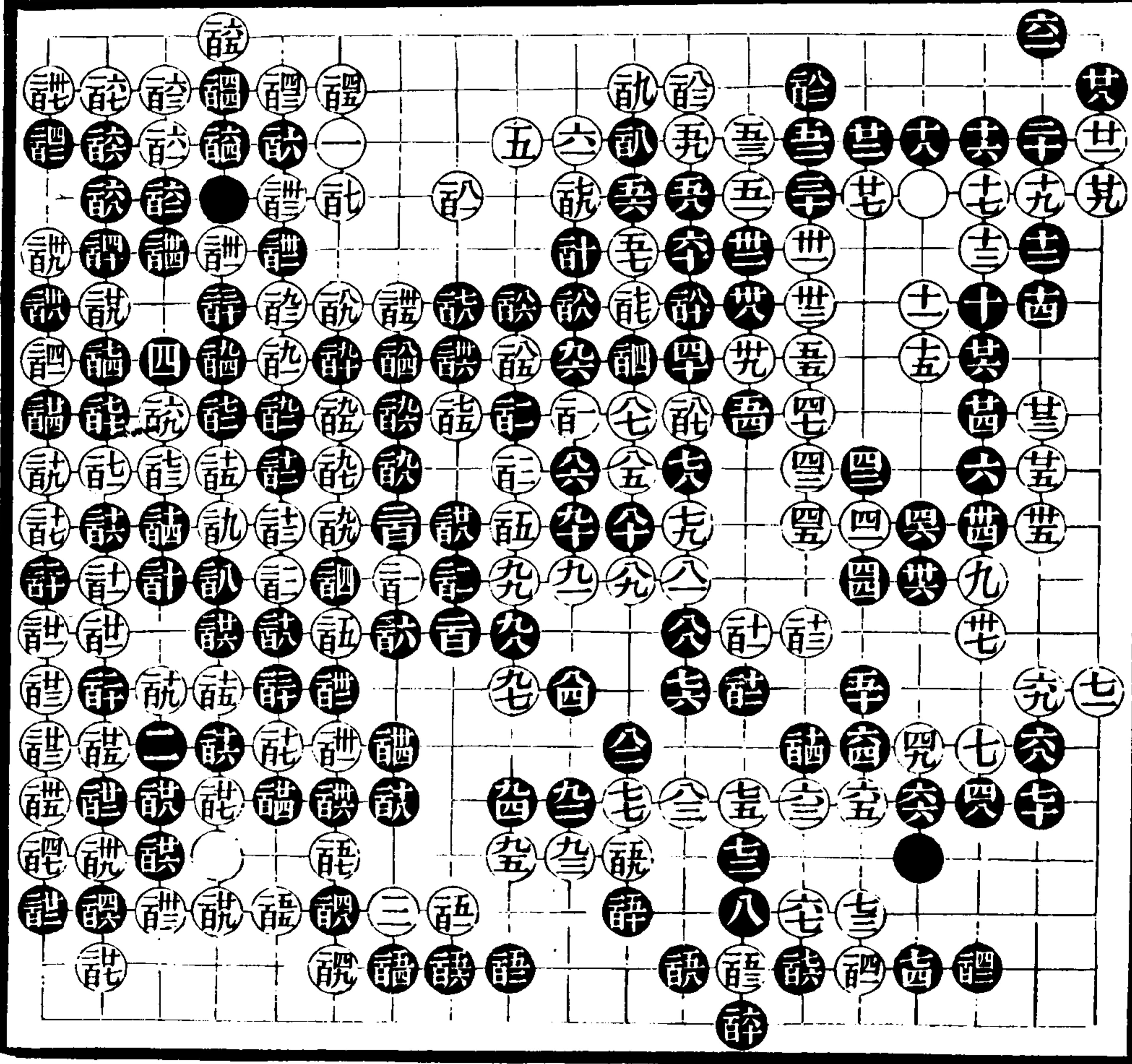

續二

黃龍士 周東侯

共一百七十一着

訖全百 訖全訖
訖全訖 訖全訖

廿四變體廿五緊卅五得大意卅四
飛四十長離勁不若布層爲正然驚
象蠢動亦有妙用四四欲分斷白子
若于四九位壓出較有變化四七封
頭六八逼緊而當時有情七五斷
一子老到七八若于八八位單關進
角亦可着九七扼要三反打圍變能
分出黑子頗費經營前渡至能通連
邊腹俱安騰挪入妙能取實地能至
碎應法皆是

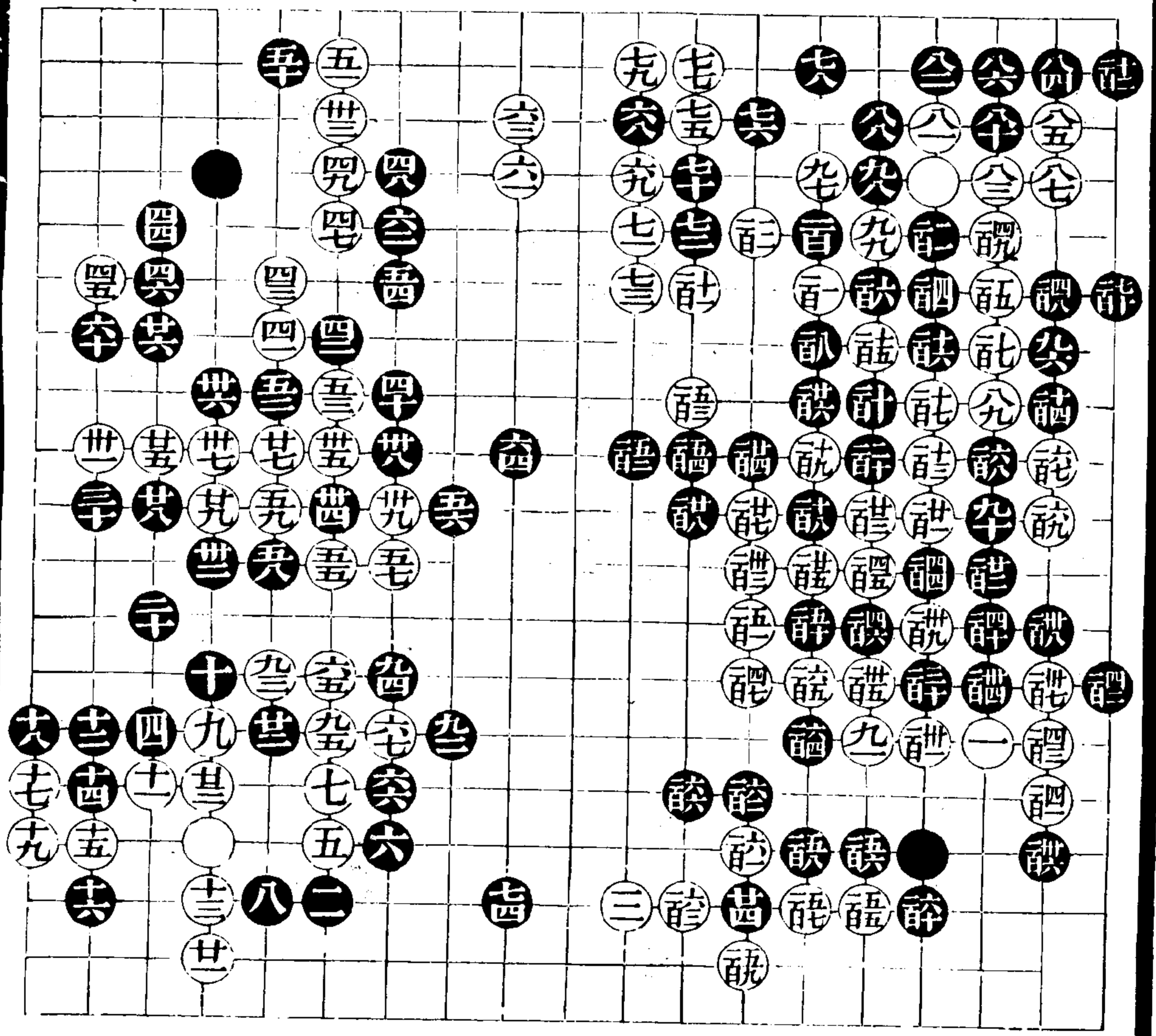

續二

二

周東侯 黃龍士

共一百八十三着

四月出手眼亦一着法七明大小
 七不應而折三可謂知機廿四廿六
 甘着後手好廿九當鎮非為聯絡大
 勢且可補病卅一太強卅二關至卅
 八虎繼理皆透四二無味當於六六
 路應出則操勝勢四五雖大可緩五
 一五五思路不枯六八仍當於六六
 路應出不過取魚而已後手得自
 未補之角且腹子向未安貼見轉機
 無通盤形勢在胸訖實先制腹子誰
 能分出力量以後至收局彼此皆不
 易着

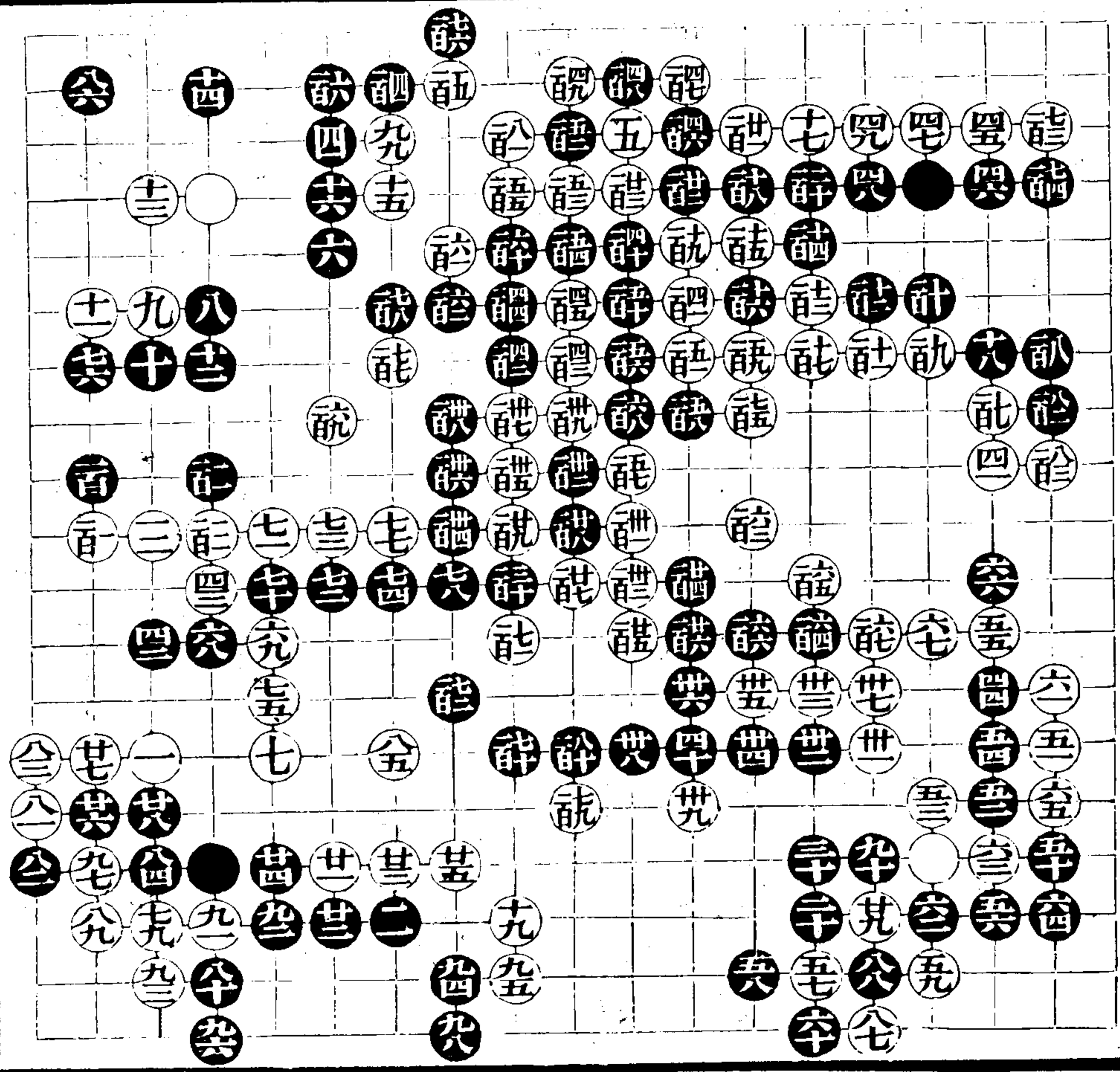

續二

三

黃龍士 周東侯

共一百四十九着

空全五

廿八忌緊逼三十小尖較勝卅一當
 時卅二卅四分斷皆卅六率意卅
 九飛四一長黑不得不立四三沖斷
 棄數字取角爭先用意簡淨三當
 於六五位穩六四六六點角七四尾
 妙使白爲黑做活八十關八一五八
 四項施之此地亦合時宜八五勁八
 八九十有情九一緊九二長九六反
 打皆妙白若於五七路飛亦可開關
 讓二子死夾引引出莊復夾錯落有
 致誠可緩謀投能單能點認分出着
 法皆正

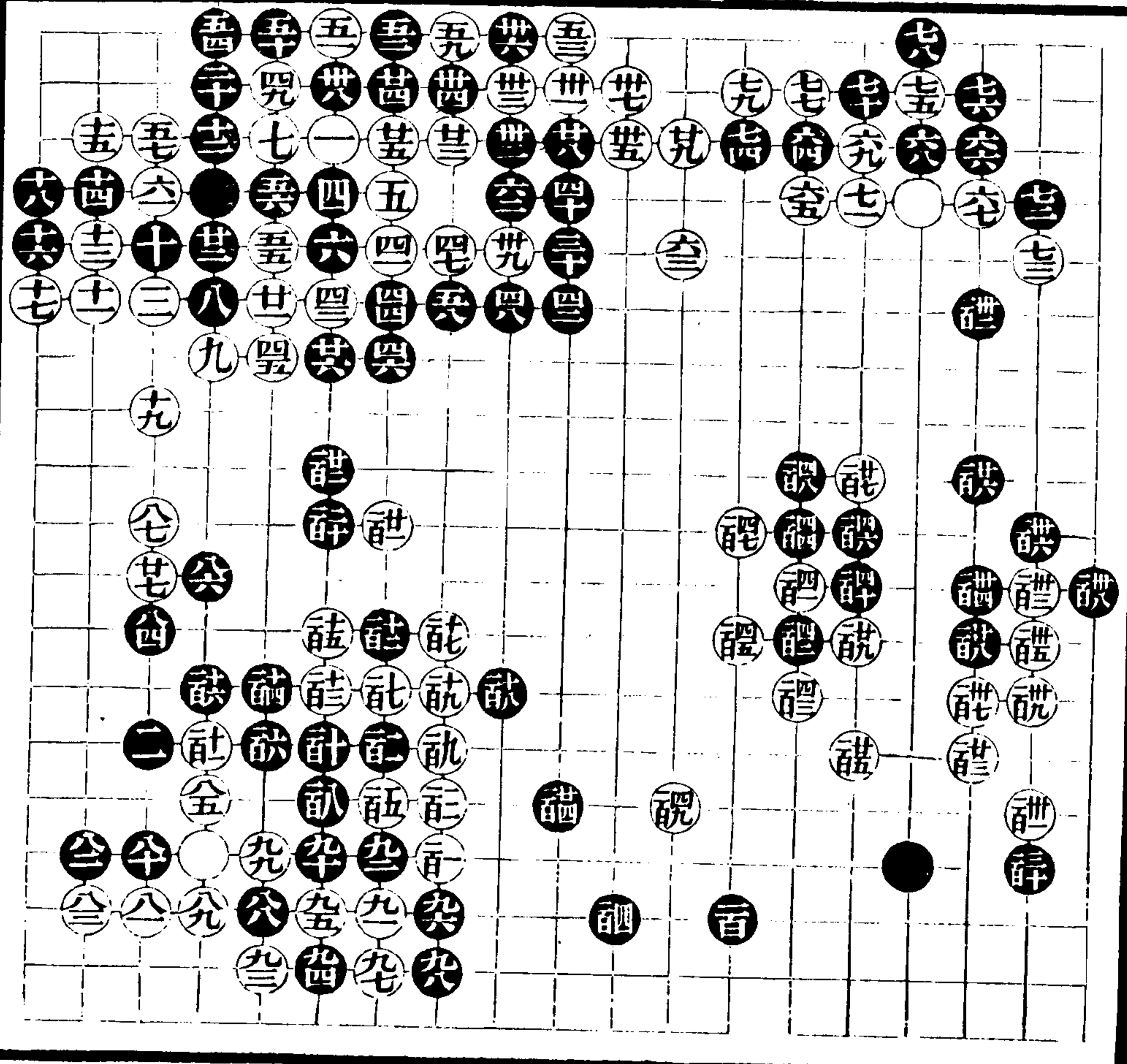

續二

四

續二

五

四至廿三雙飛正應廿五粘勝封角廿八應五六路關起否則平角三九路投今十
 三路投太緊廿九是卅九長四十關皆一定之着四一至五一勉強白初起無劫故
 于五五壓以做劫五六當六七位補八六當去角一三路提百二當百十七位關白
 必于五七路應黑再于七八路飛亦是着法百十九不得不扳百廿斷至百五二彼
 此不易之着百五七粘低當七五路虎黑必四九路尖應白再於四五路飛如此着
 法何等舒暢一粘呆矣百五九至百七四必着百七五有成算百七六當外扳百九
 七大二百九失算所得不償所失當三七路長為是此局白百十九扳後已成敗局
 若百五七不粘而虎尙可轉敗為功

續修四庫全書 子部 藝術類 一三〇

周東侯 勝

黃月天

共一百七十五着

對子

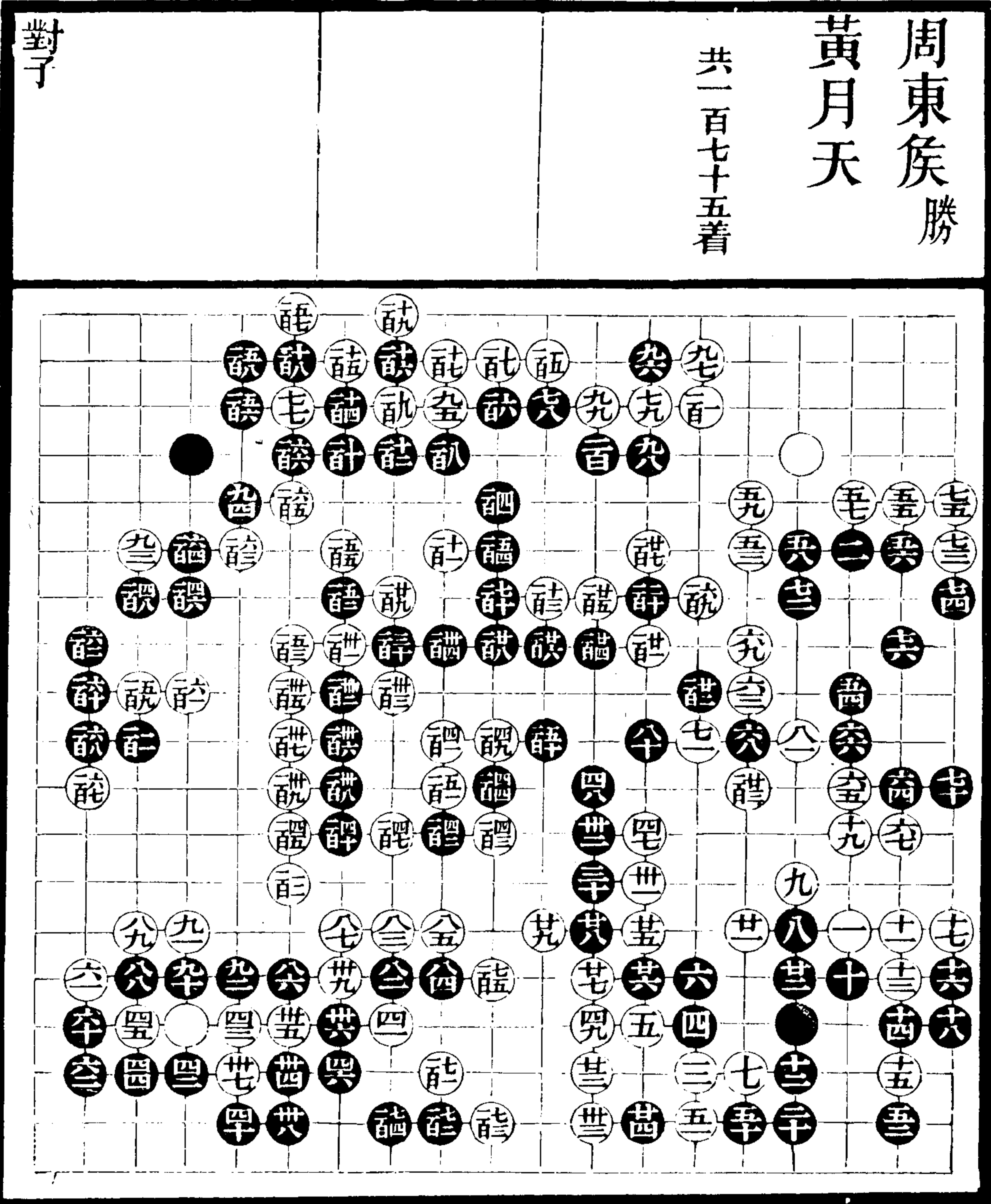

續二

六

續二

六

起手雙飛大緊當六六位拆三爲正十七不必尙封角後少一二路尖殺角之用還當十九位虎二五應三七路粘二六當三七路斷卅五壓緊四一打亦可着四二打四四長角一定之着四七四九落得先手五三用鎮得大意六十雖大而緩當九七路轉頭否則亦宜六四位飛借逼着去今被白籠罩黑子後手求活而腹子孤矣六三好七三不必八三反打因收外勢故棄五子是極九四當此局面尖是九七應百一位退免黑騰挪百二先投好百四飛補兼可照應腹子百五大而逸百十一百十三隔開腹子扼要之着百十五當百五十位點不識黑作何應法百二十不可緩百四一爲百四五位騰挪先手而設百四六百四八不應腹知大小官子彼此皆是

周東侯
黃月天 勝

共二百二十三着

五粘
三撲
二粘
一粘

粘
提
全
空

對子

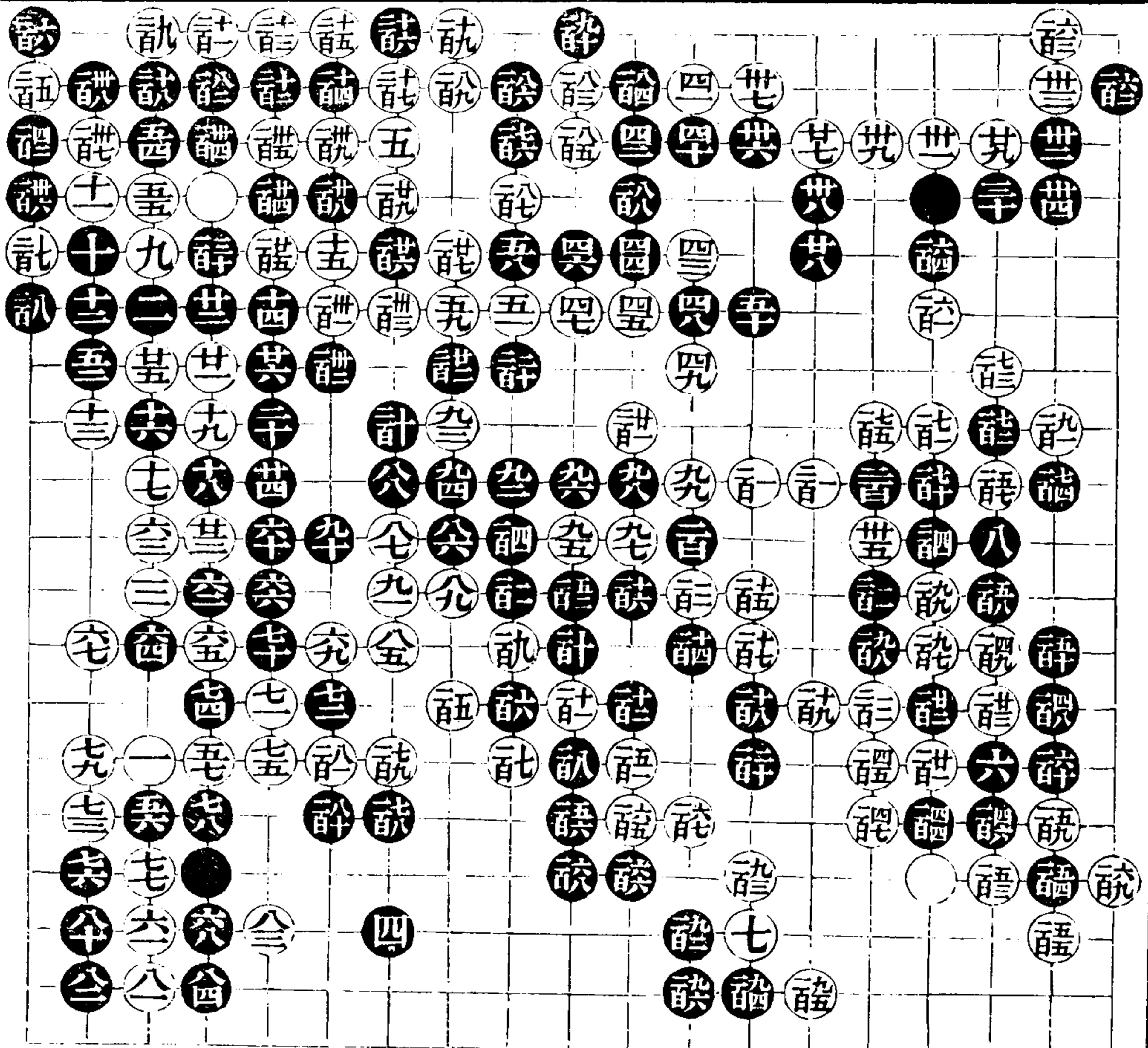

續一

七

續二

七

七應投三九兩分爲正十三飛勝拆十六當百卅七位夾再於百卅一位長照舊着去今十六壓廿五提一子白反活淨廿八用鎮當時卅五四三有遠神五一是大九逼黑孤子好八三不必應留爲後用八六至百廿一黑白皆有成算百廿四至百四二先手過渡存眼好百五一破黑眼地緊百五二落得提百五六長緊要百五七至百六一先手騰挪百六九提一子補淨角之病百七六關黑大塊兩處活淨妙百七八百八十落得着百九二百九四大周黃奕樂園三十局勝負相當周雖新穎黃尤神化彼此功力悉敵着法應無遺憾矣

謝友玉

黃龍士

共二百三十四着

記全詮 記全詮

十三可不投廿二當于廿五位粘白
進黑欄亦有着法今飛擲自安逸矣
廿六不復打細卅九習氣四十五下
不過兩分當四二位虎白長再于五
四路觀沖斷大極四四緊四五有波
欄五十五至六十不易六八有脈理洗
淨粘滯八四至九八精緊九一亦當
於九四路益舒展九九生發好龍低
法吃出至談討盡便宜龍無味龍着
盡尤為粗率即當于龍位攻聯綿或
取勝此後收局皆細

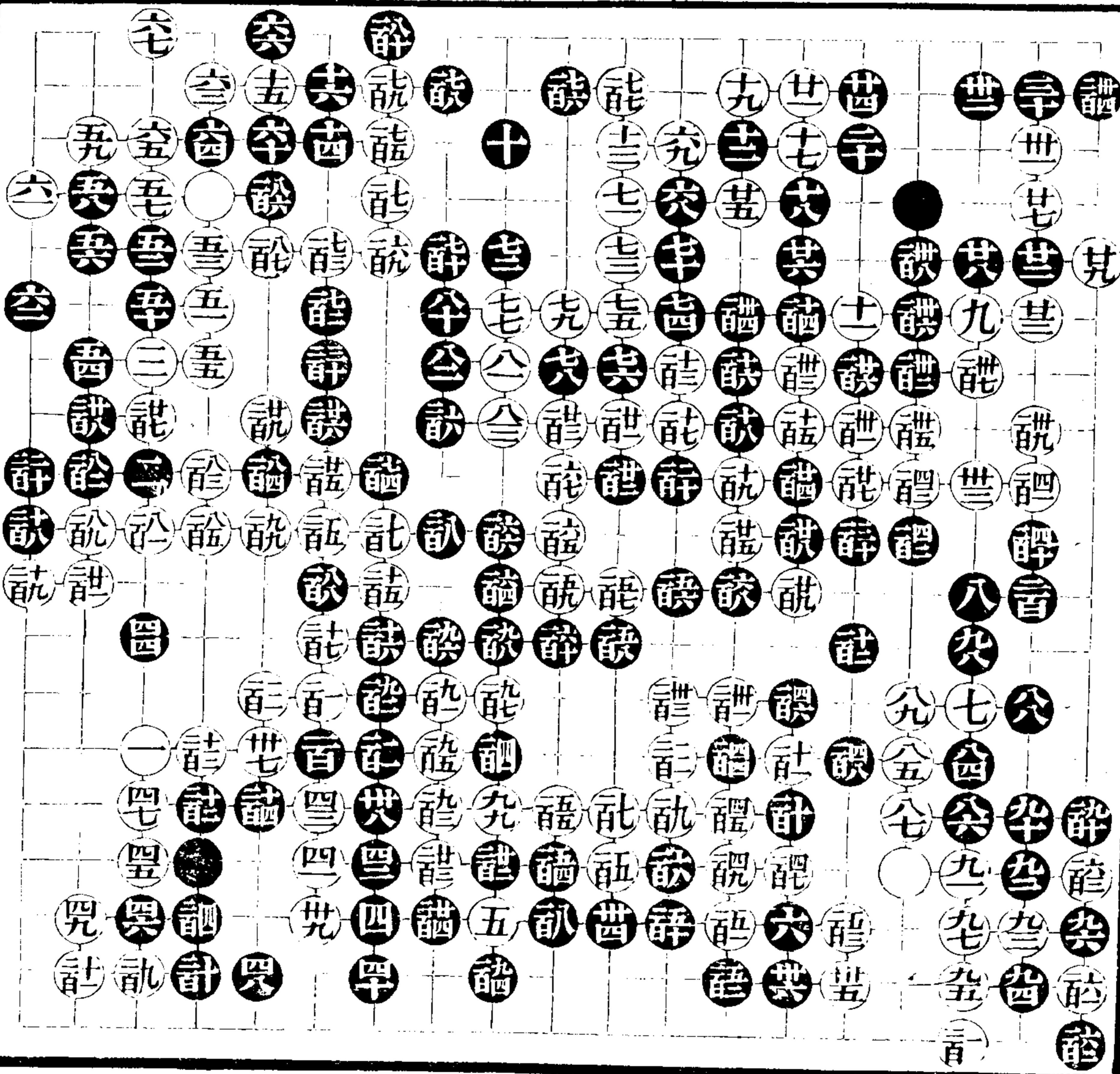

續二

九

謝友玉
黃龍士

共百四十四着

十自妨變化大有常用之不足取也
十二逼十三即分生根小家着法十
八折二十擔廿二立下胸無停機備
逼妙理卅二分妙稍存大小緩急之
具於胸中着不能得此全局勝概矣
五九與十三同病六四六六當時九
九低極嗣後自至收局更無遠理愈
索然矣

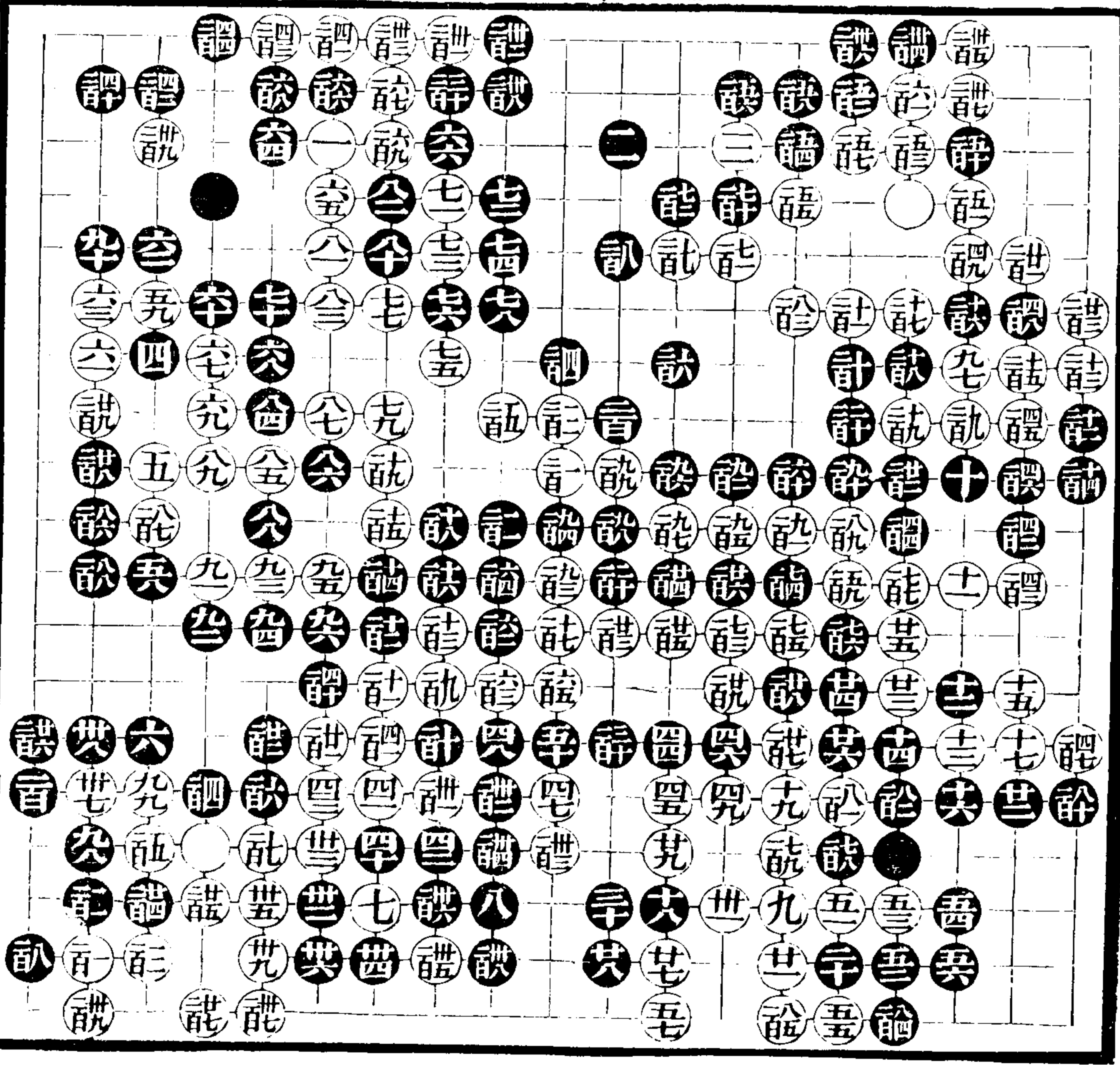

續二

斗

徐星友
黃月天

共一百八十一着

奕粘 談全四

對子

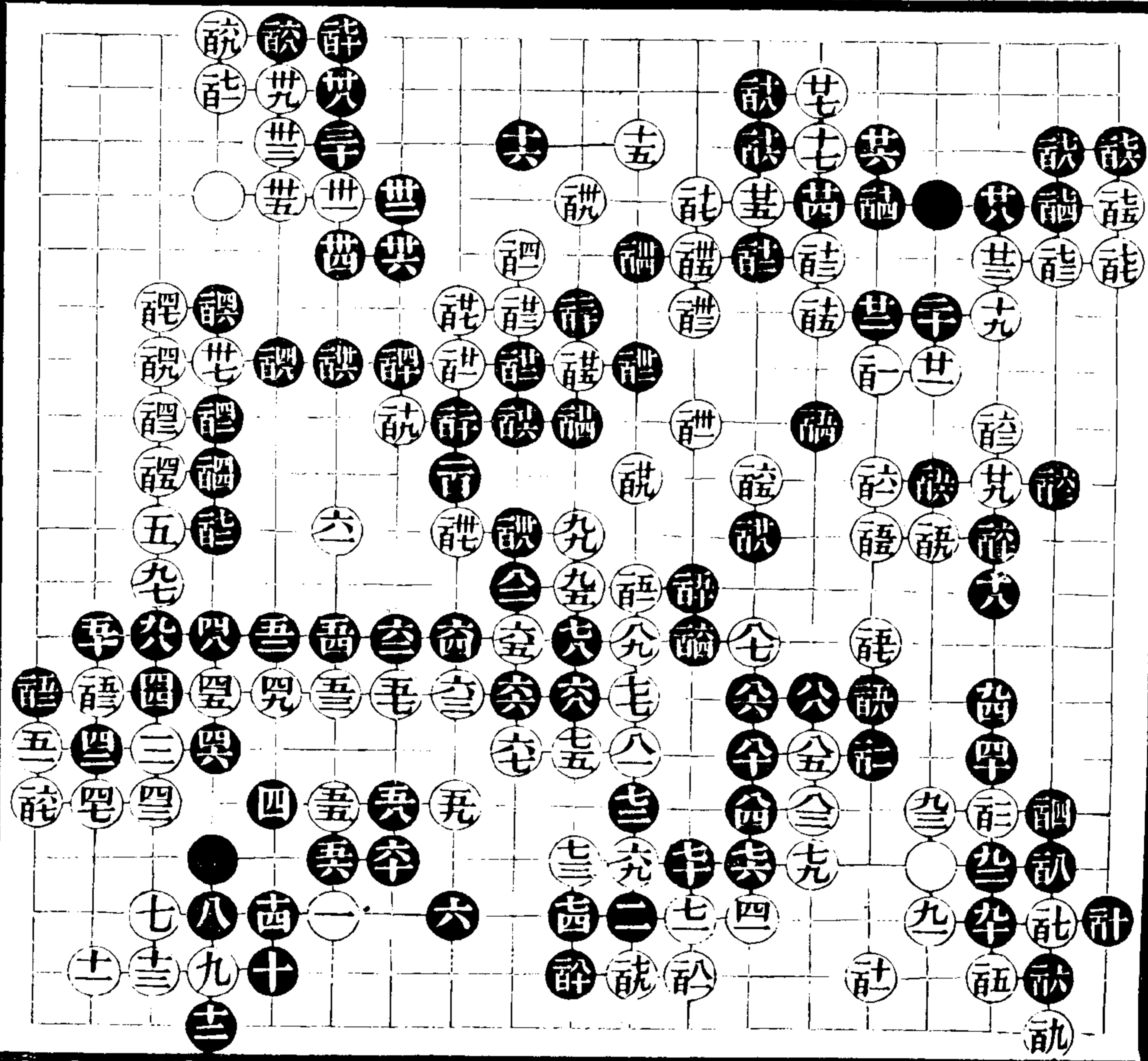

續二

十二

續二

十二

五當三九路拆二七雖先手侵角拆三究屬空虛黑或投拆三或四二位托或四四位並其權在黑七還當五五位關出爲是十六投好三十當于廿四位壓拆二已實何妨再實廿九是若仍舊二五路行黑于百五六位逼矣卅三當卅四位長卅六粘識局面三七不得不補卅九大五一當五二位轉頭六五扳有波瀾七十扳七二打使白無變七六至八九彼此緊要九十點角恰當九五打九九長扼要之着百二兼攻帶補是百十五還當百十七位長棄二子究傷實地百廿三連扳好百廿八有深意百廿九百卅一不得不尖百卅二至百五十一定之着百五二落得打劫百七十二大極官子彼此皆是

徐星友
黃稼書

共一百十四着

計全十

五五早七五可緩七六當不應於八
八位觀九十位點先手收可得勝概
八四八六反打好八七跨緊八八點
至百不易之着正當正位補為穩空
被轉換稍失便宜且外大塊尚須周
旋龍官子大以後官子皆細

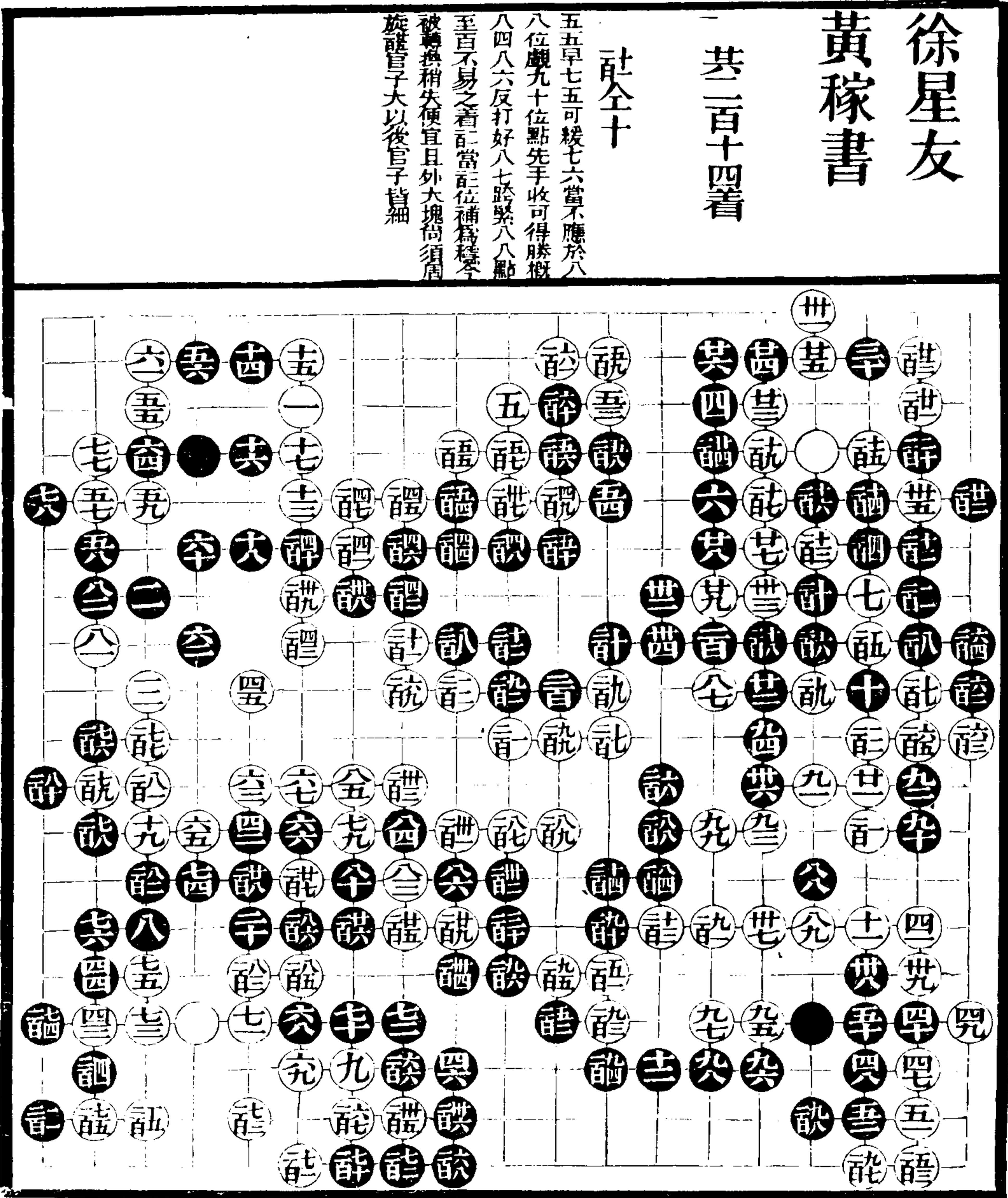

續二

十三

續二

十四

十四關十六飛先發制人好十八二十得大局面廿三淨有樞機處廿五倚廿七虎
 用意深遠廿八當卅三位打卅九位粘方不失大體則通局有泰然氣象三十宜卅
 一位長卅一打卅三粘靈活三五緊卅九長四一扳破大勢甚妙亦緊細之至然在
 黑亦不得不拆活四三罩四五點五三頂五五捺六七吃一子內存一劫外勢收淨
 便宜六九挖出七一長黑勢碎矣一百九長一百十五點角一百廿一先手收一百
 廿五一百廿七兩收皆妙 卞邠原評

婁子恩 徐星友

共二百十四着

誤全醇 醉全醴
 醉全醇 誤全醴

此變勝前六五侵早宜九七飛六六
 尖不如六七位益九六宜外拔不傷
 實地謀當於許位收腹較大

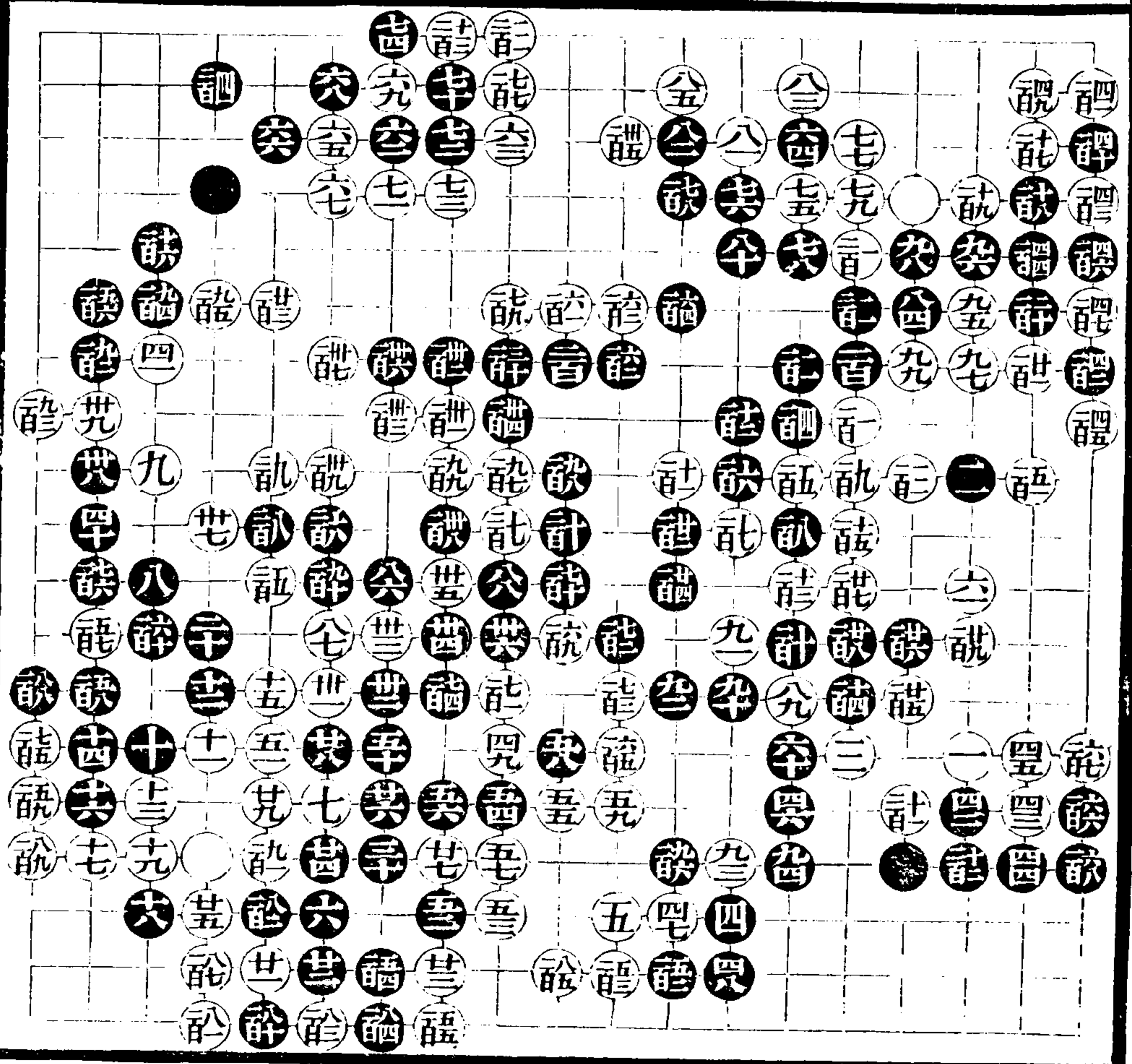

續二

十六

周西侯 徐星友

共一百二十六着

對子

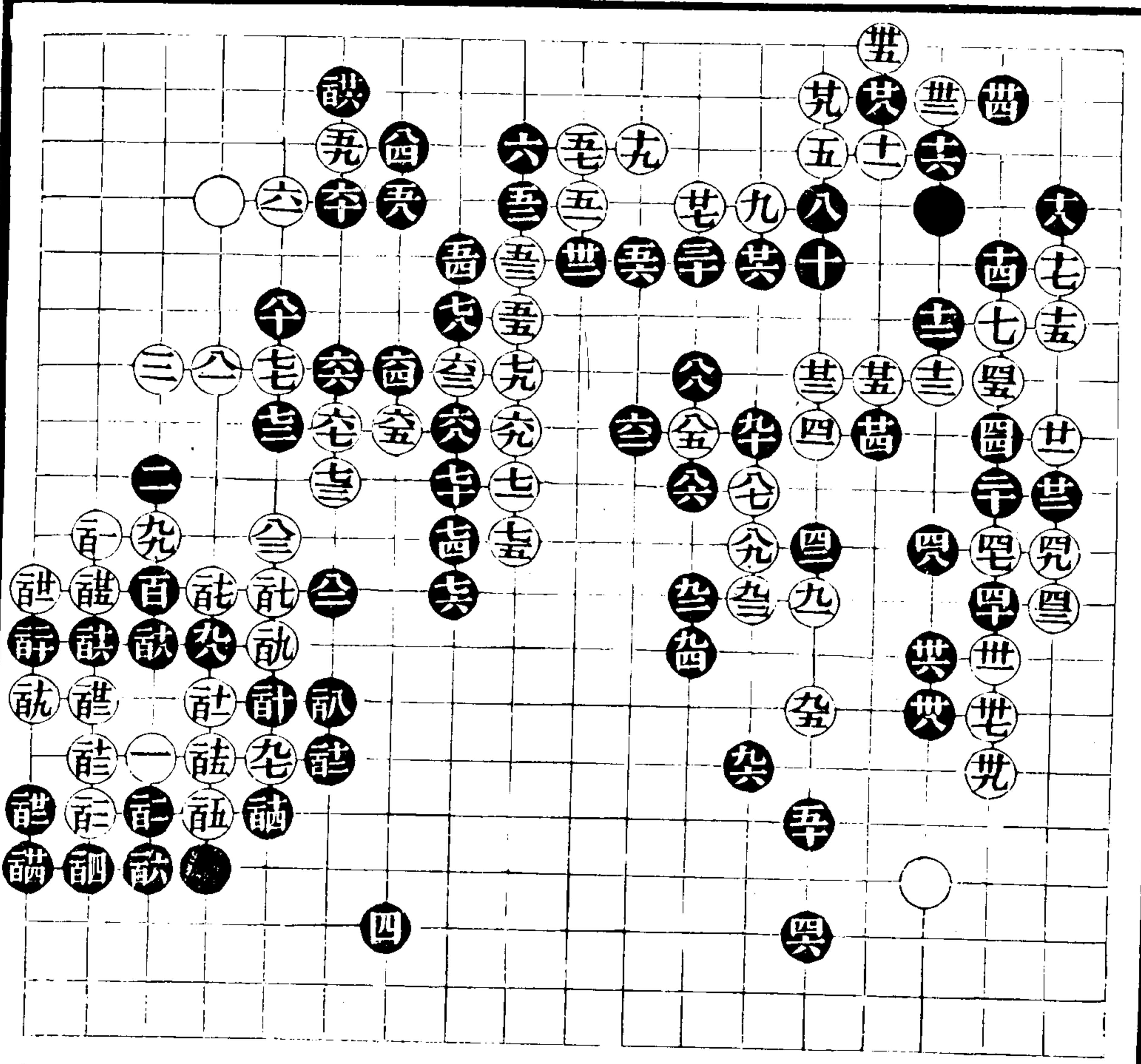

續二

十七

蔣再賓
趙兩峯

共二百二十一着

共全齋 龍全室
醉全齋 龍全弄
龍全齋 談全齋
龍全基

對子

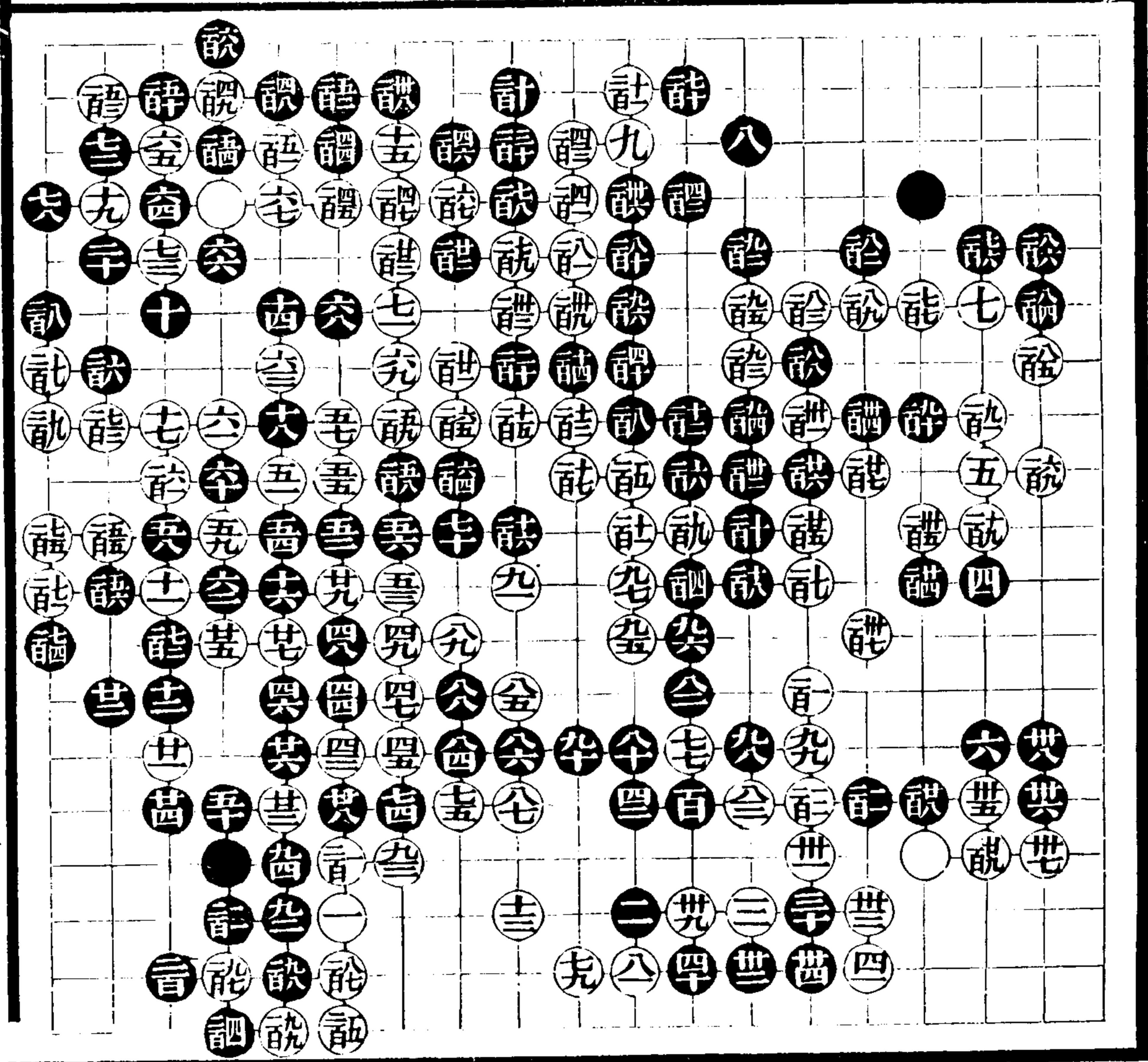

續二

廿

吳來儀

婁子恩勝

共一百八十一着

粘粘

對子

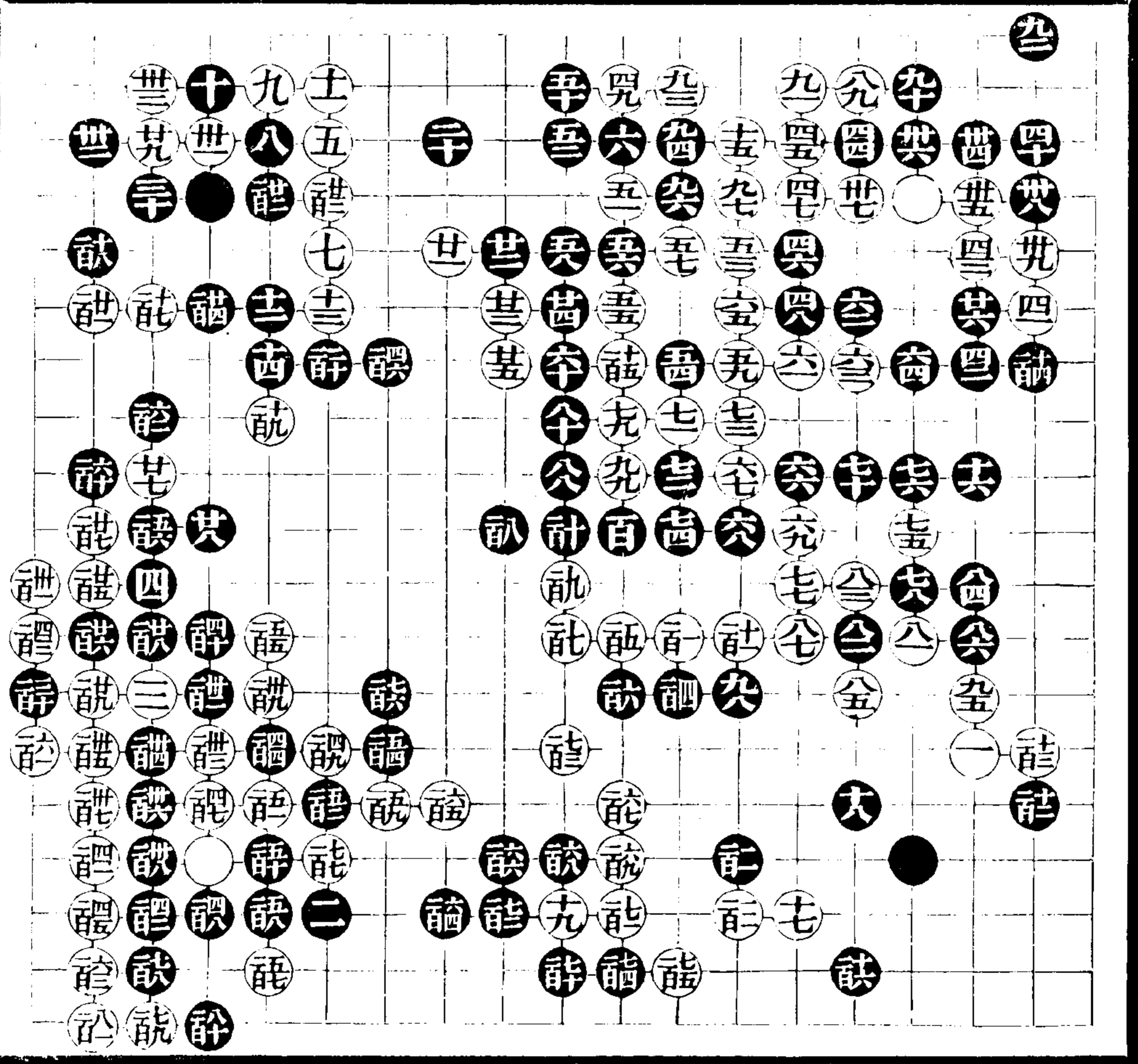

續二

廿二

吳來儀

婁子恩

共一百八十九着

允全圭 能粘 靚粘 醜全醜 醜粘切

孕全孕 醜全醜 醜全醜 醜全醜

對子

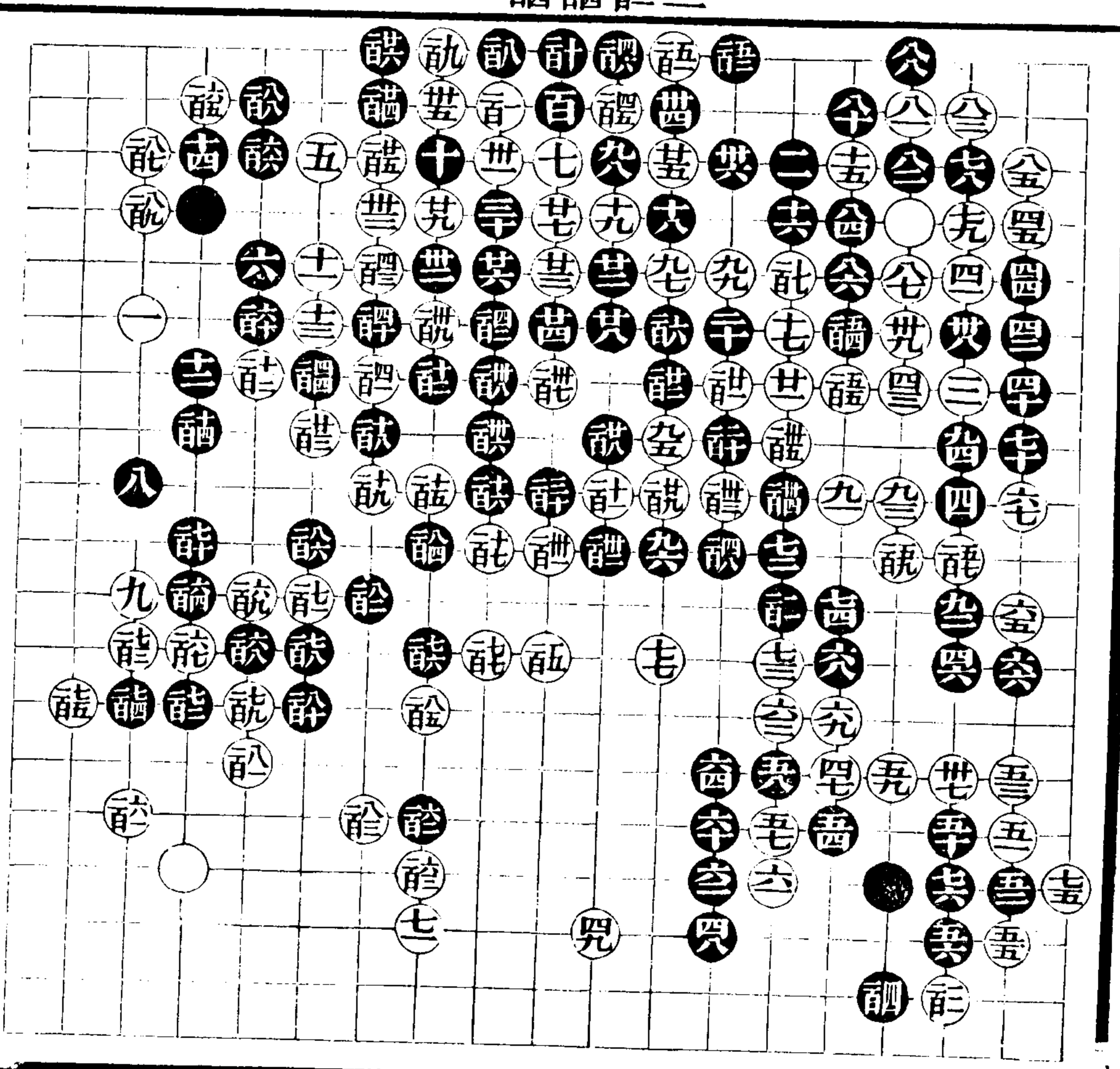

續二

廿三

婁子恩
吳來儀

共一百九十九着

龍全龍

對子

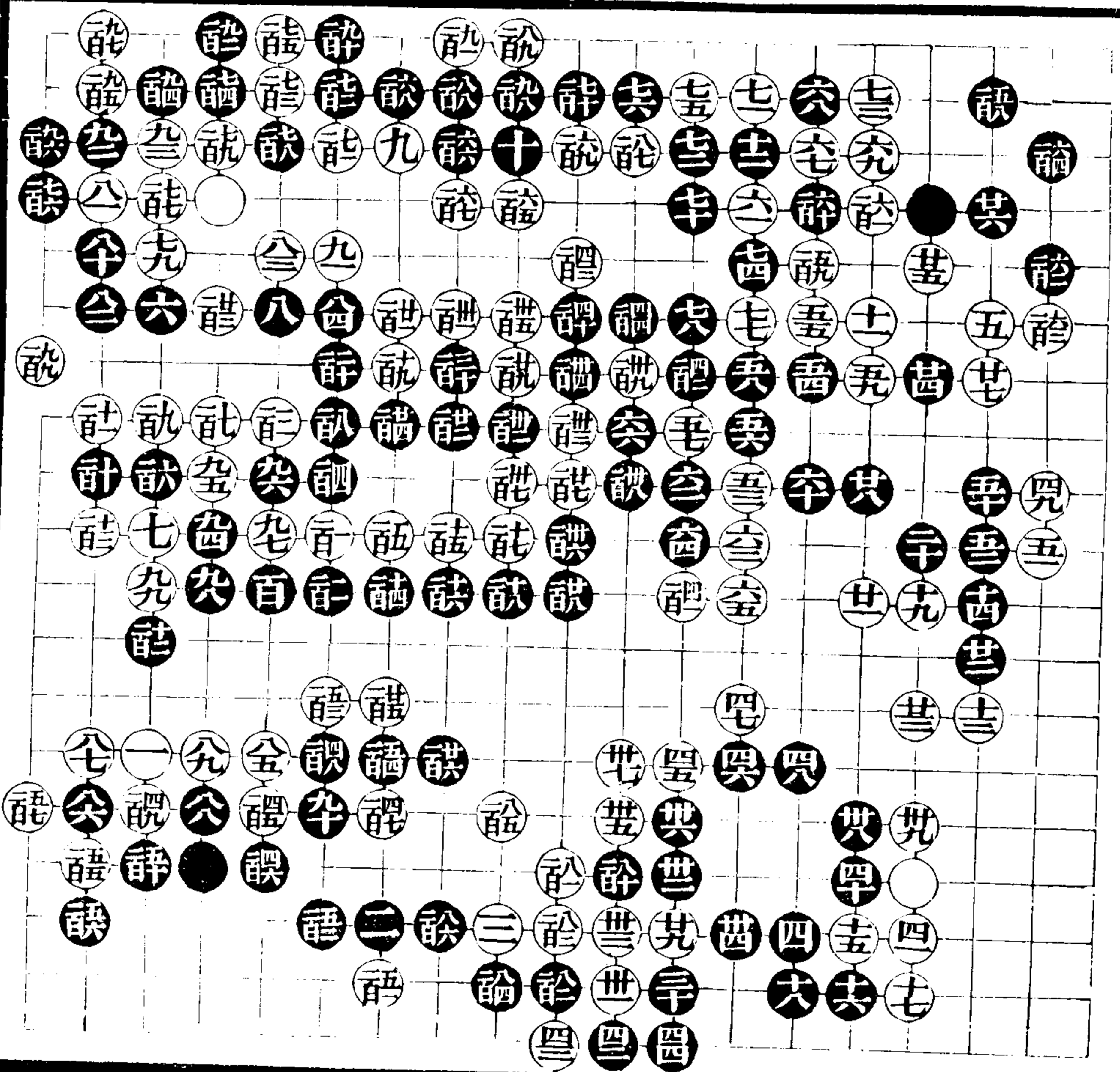

續二

二匹

婁子恩 吳來儀

共一百八十六着

羊粘 醜全社
醜全社 醜全社
醜全社

對子

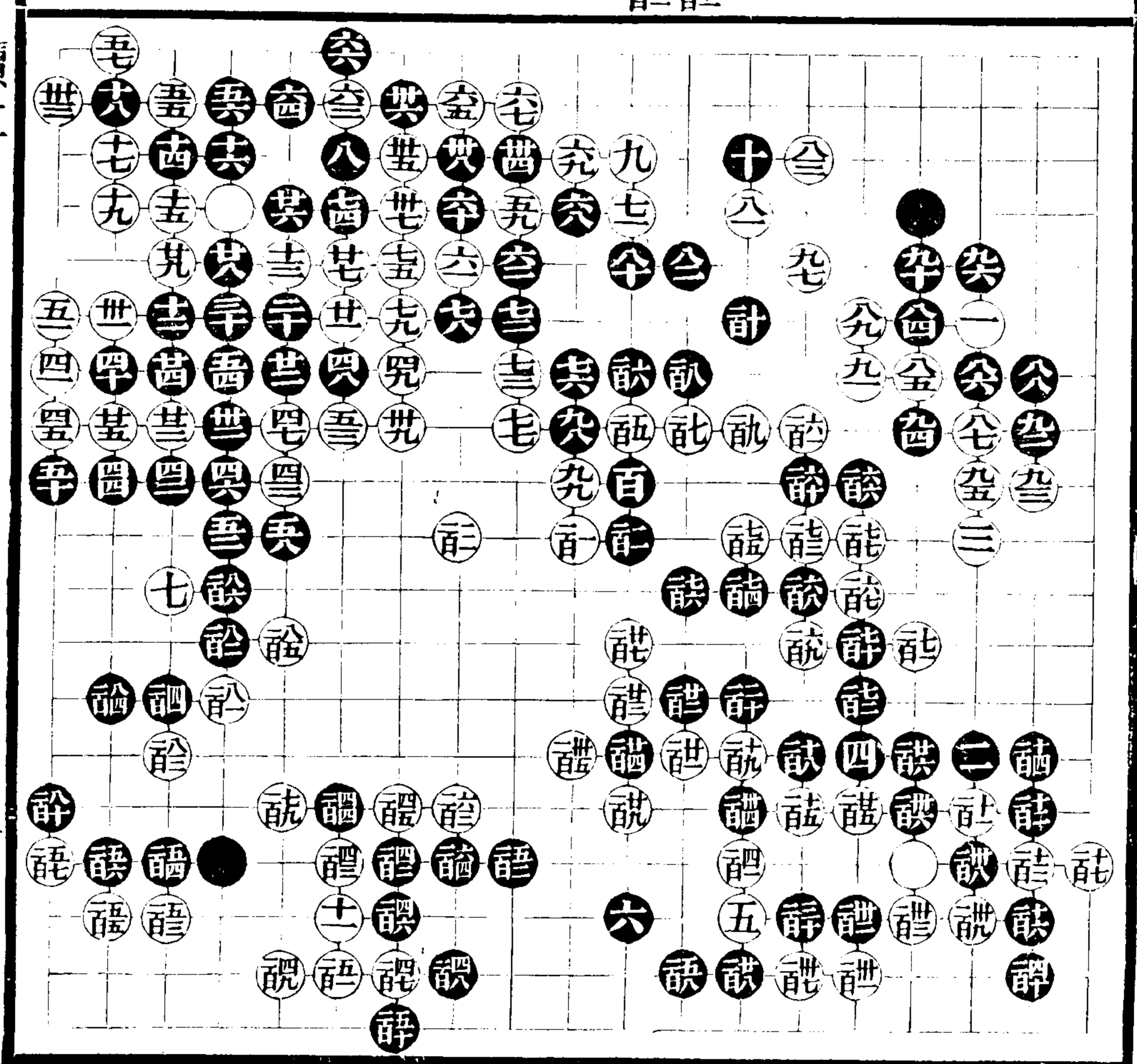

續二

二五

崔修士

冒象珠

先勝四子半

共一百九十五着

論全許

對子

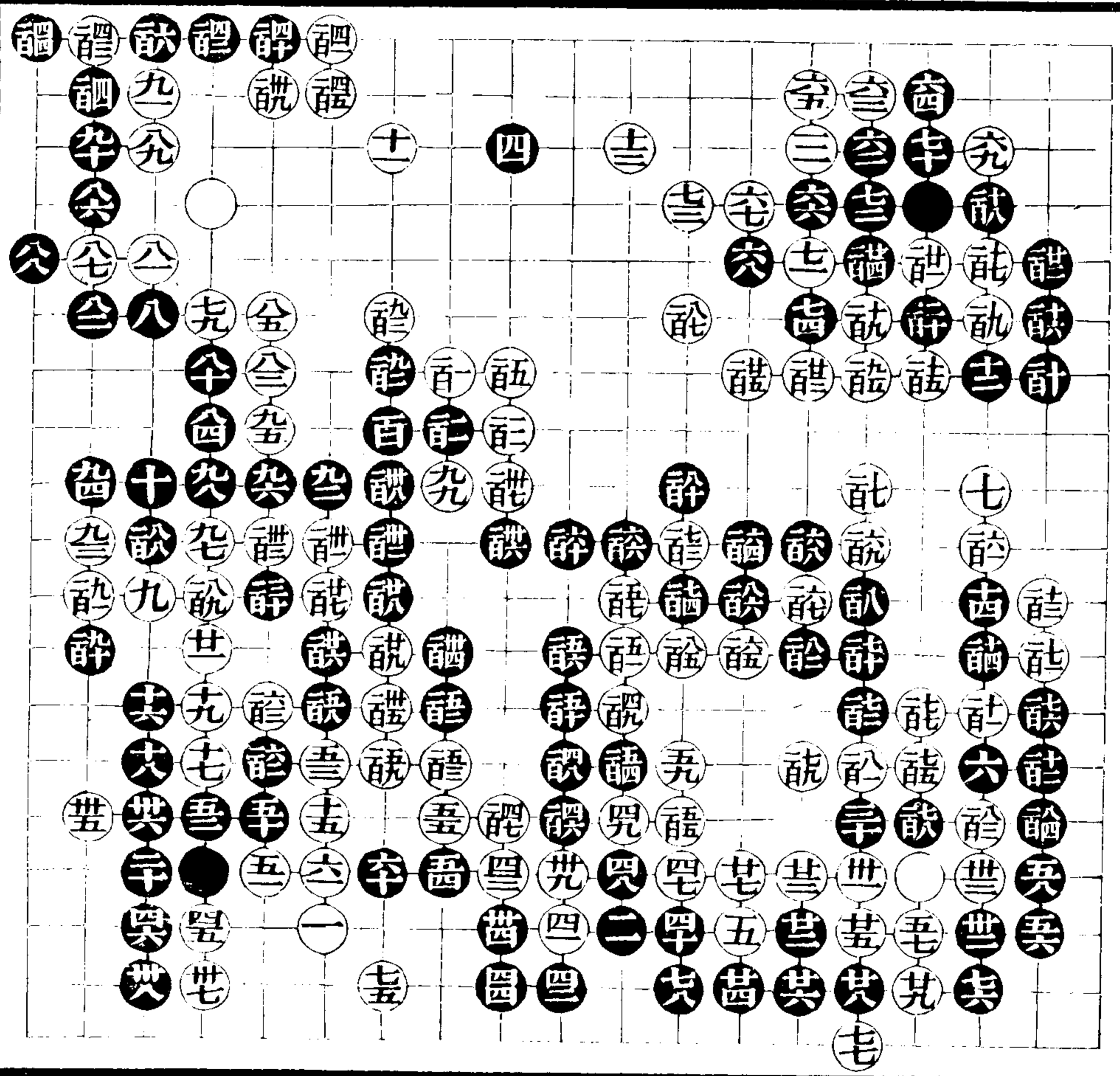

續二

二六

胡兆麟

梁魏今

其一百九十九着

說粘 能全疏
夫少不得大好不
至場邊九落得點
甚至卑便宜若火
氣當其位行手細
兇不能忍當位
打兵細弄緊卒存
眼按根空火氣當
能位雙出頭暢極
齒與大同意蓋毛
落得點蓋好百老
到飲好有此則敵
自局促講好乃急
流勇退之法講至
罷落得着存伏兵
醉好論至飲官子
細

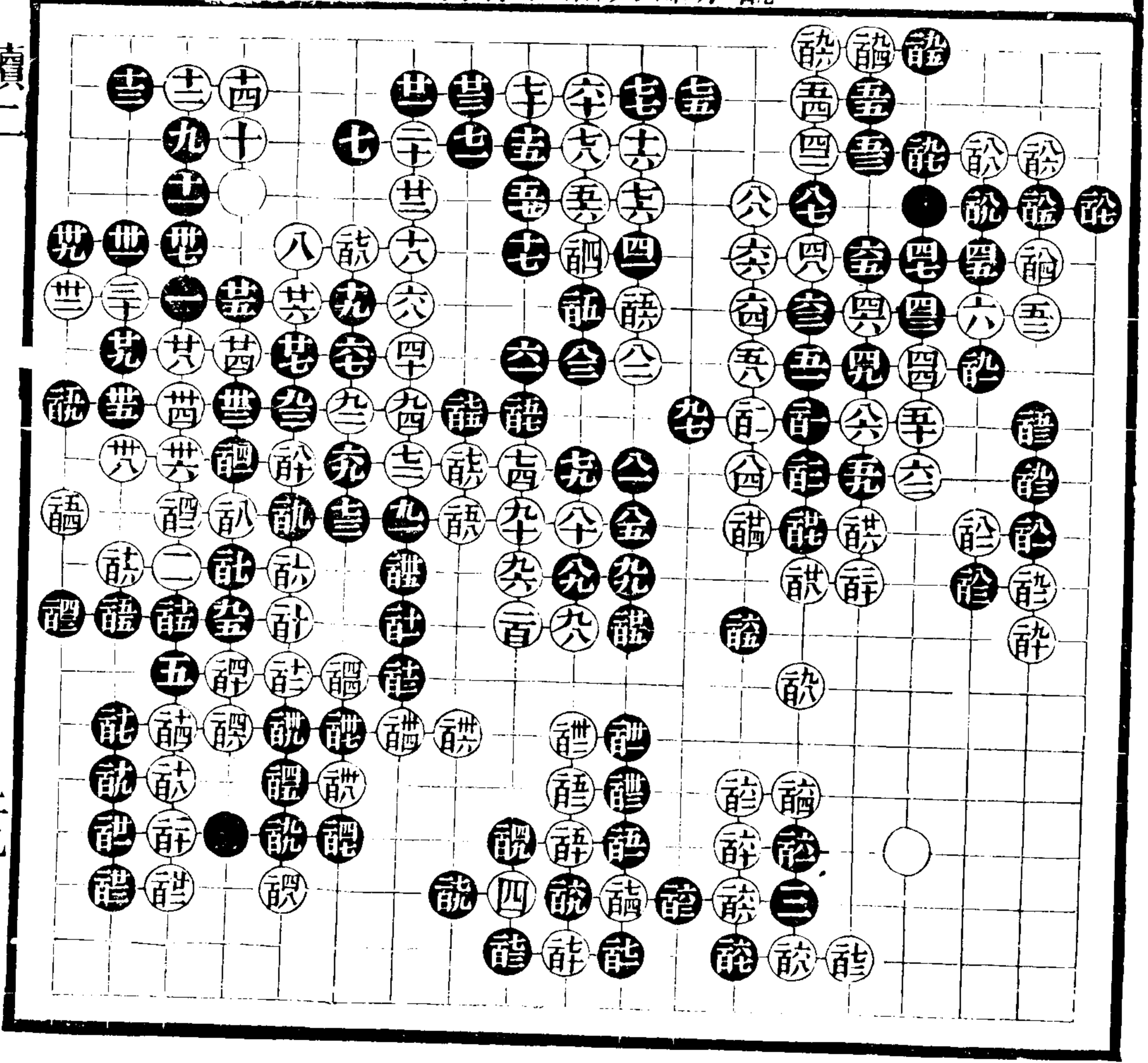

續二

二九

胡肇麟
梁彙經

共八十九着

對子

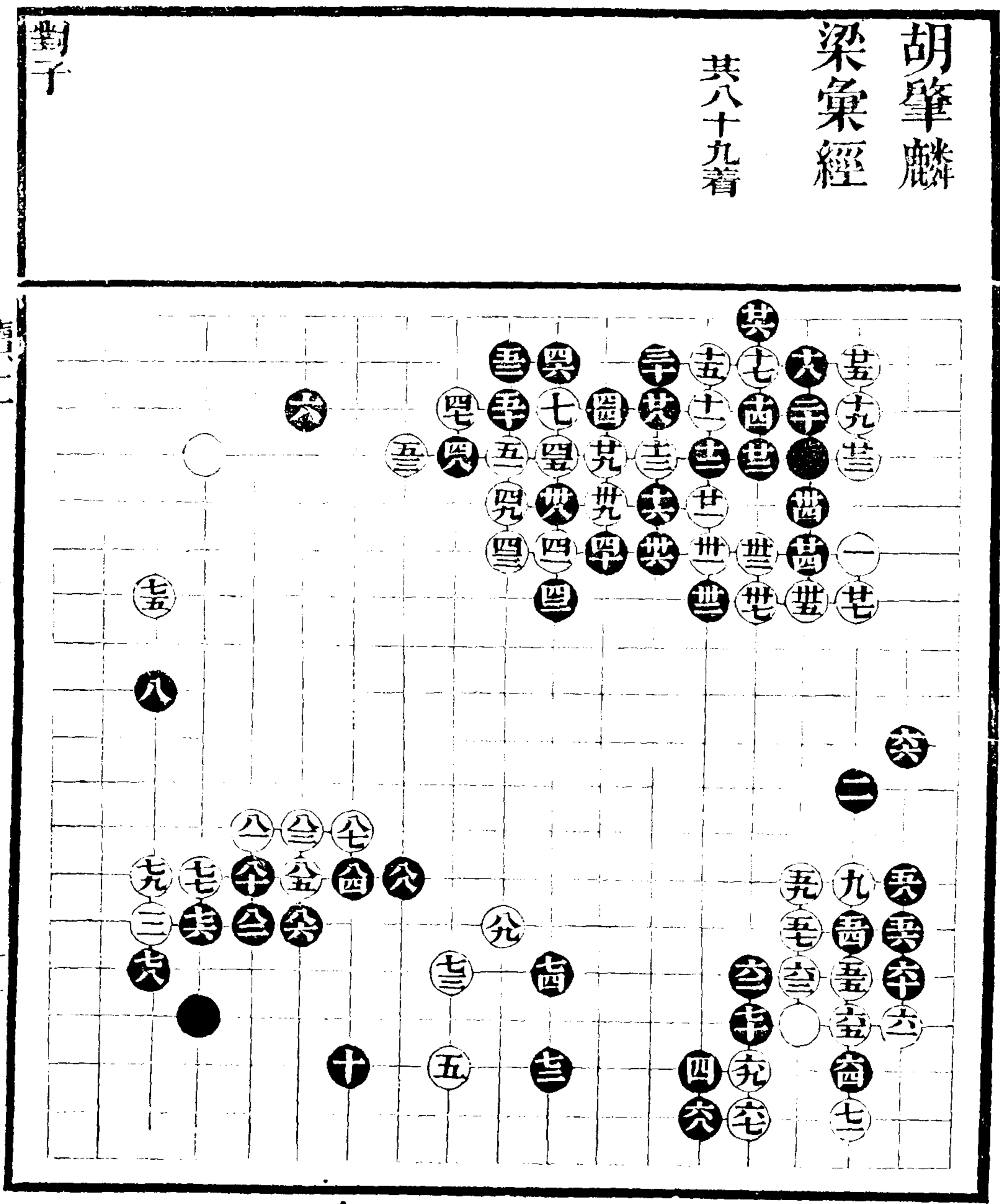

續二

卅一

續二

卅三

廿二廿四借攻自固妙廿八必着卅二點好五五當一百五十位拆六十至七十有成筭七六點使白不得不爲黑子補實八四八六九十當時九一大極且去黑眼位一百十六應法是一百三十爲一百卅二斷地一百卅七緊有此一步則角有一夾一飛運用一百四一一百四二俱大一百六四當立下爲是今仍不淨一百七五當一百七八位接後於一百八七位塘一百八四劫官子便宜

此局因五五不拆黑得以逼白成勢得先八四八六兩逼遂成大塊雖有九一九三之便宜亦難補前失

程蘭如評

吳來儀 梁魏今

共二百七着

弄粘 詠全世
詠全醉

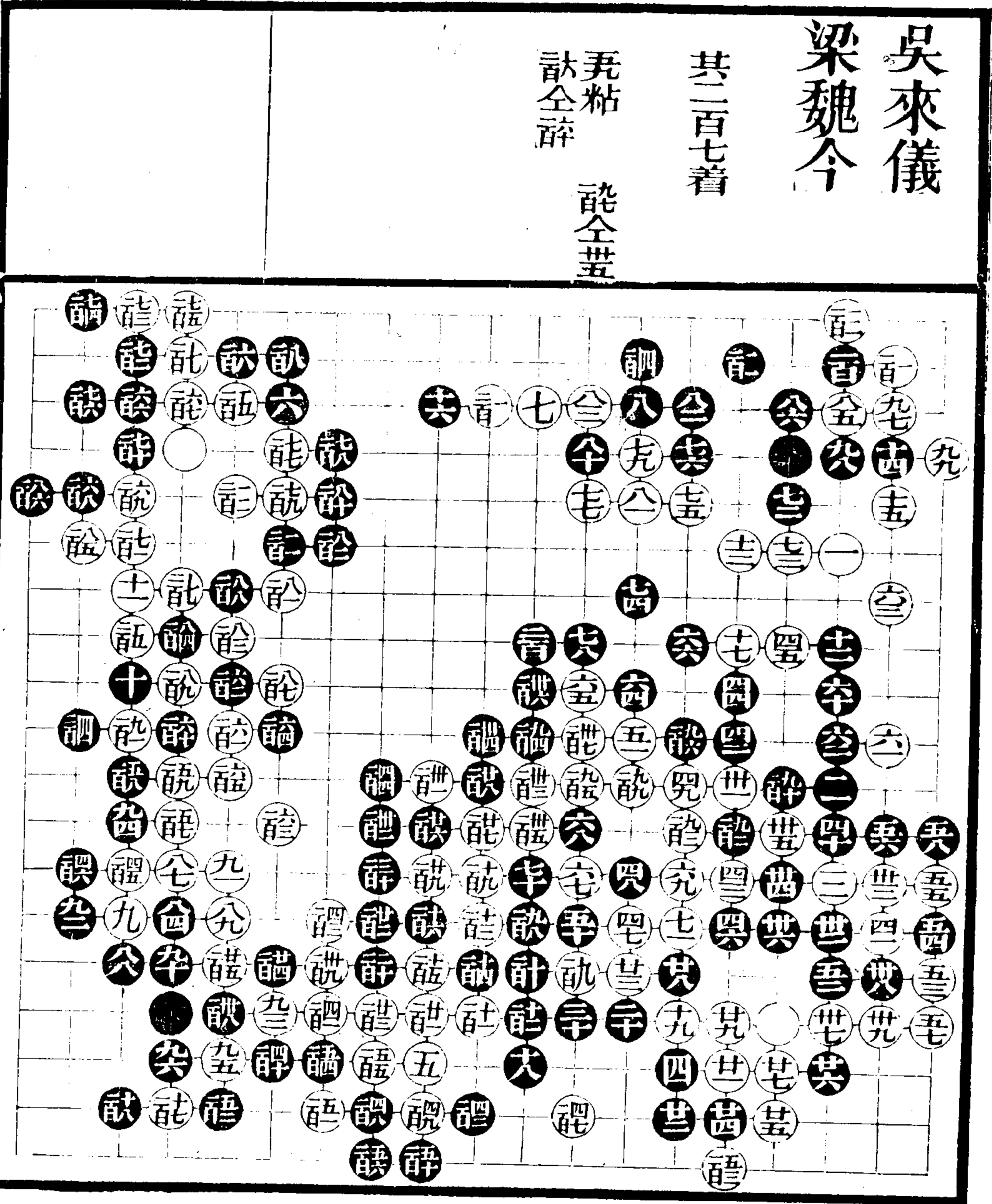

續二

三四

續二

三四

十九用意好卅一虛籠張勢卅二反侵白角好最忌卅五位尖卅八尖細四二四四
棄子出頭是四六不使白乾淨亦是四七好若于六九位長黑竟四七位提爭先取
勢妙四八妙使白難以兩顧六七借此有聲東擊西之意六八提一子取先若于七
一位吃二子白於七八路吃黑接再於四九路沖黑接再于七四位封頭妙八四用
倚欲孤五着之子九一接有情九二打勝于一百四五位打九三至一百三落得着
一百十九當長安逸一百四七當一百五二位接先手活透再於一百七十七位虎先
手補角好一百五七善于做眼一百八四當長今至打劫未見便宜
此局自十九壓後屢見變幻使觀者目眩然黑雖失數子而外勢張且先手在黑又
因一百十九太強致黑棄子取勢又因一百四七之失筭使黑一百四八一百五二
先手破眼而白汲汲求活欲以勝人也難矣 程蘭如評

趙兩峯勝

梁魏今

共一百三十三着

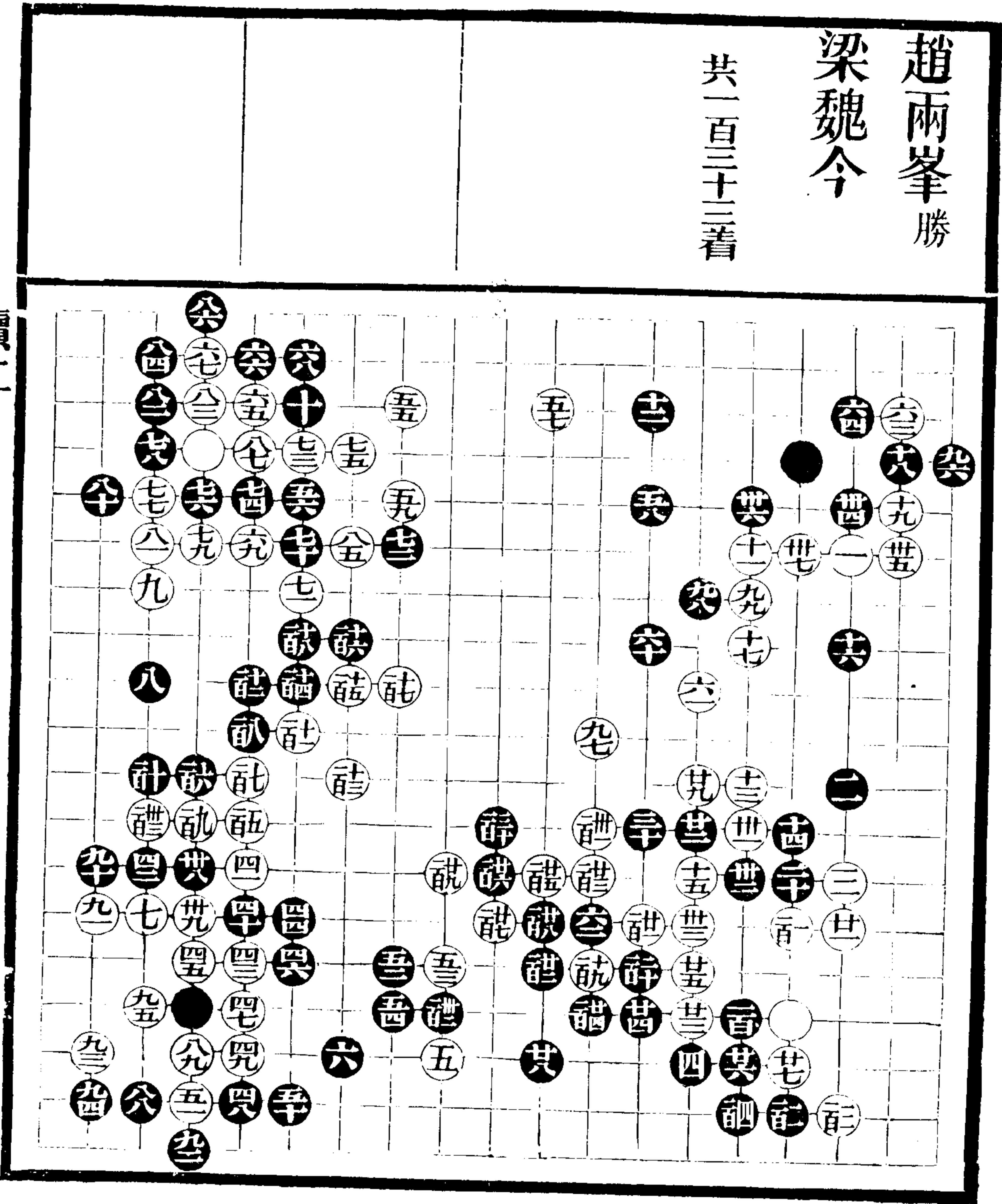

續一

三七

梁魏今勝

趙兩峯

共二百二十五着

談粘
詰全詎
詰全詎
詰全詎

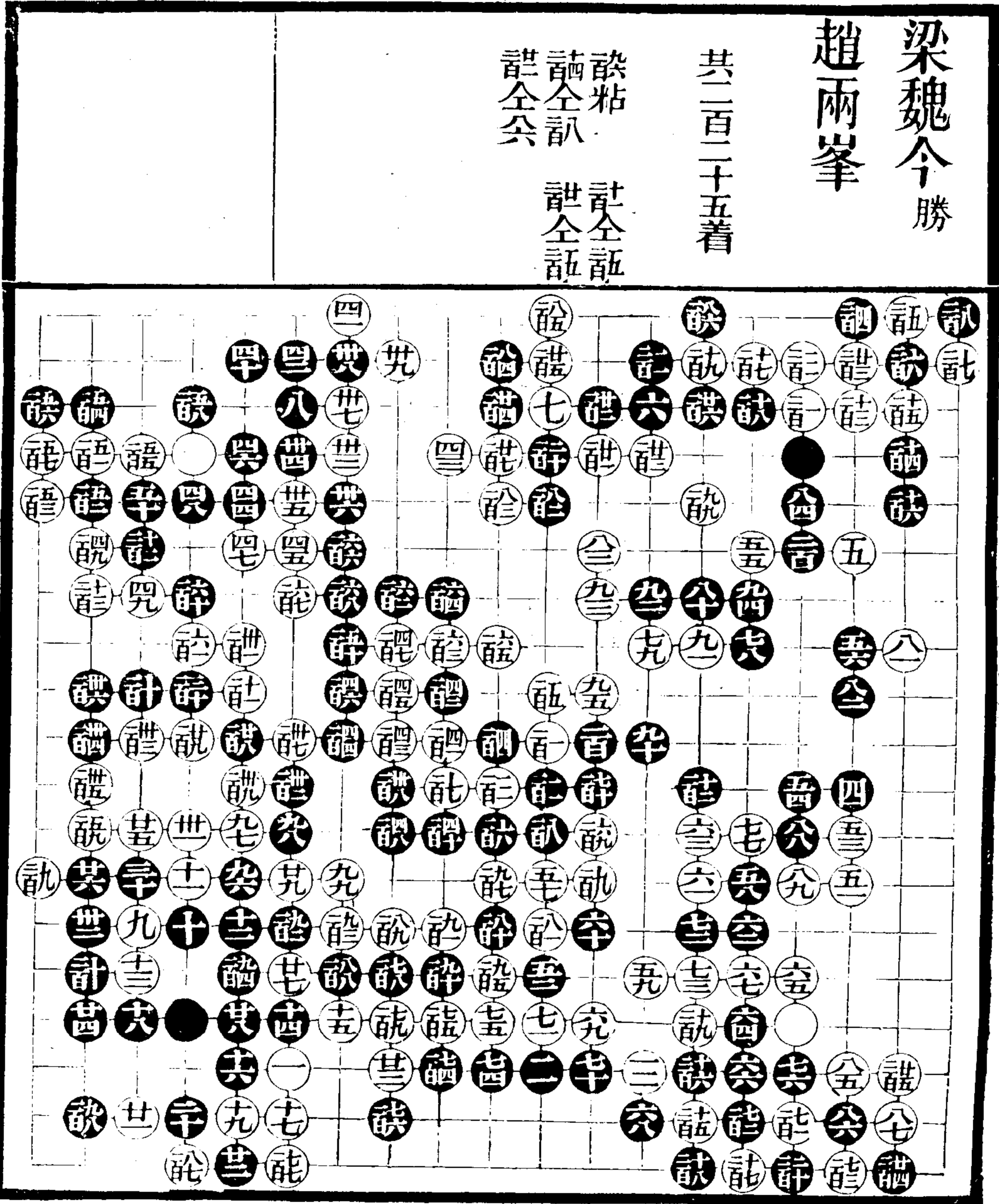

續二

三八

趙兩峯勝三子

梁魏今

共二百十五着

醉粘 醉全粘 醉全粘
醉全粘 醉全粘 醉全粘
醉全粘 醉全粘 醉全粘

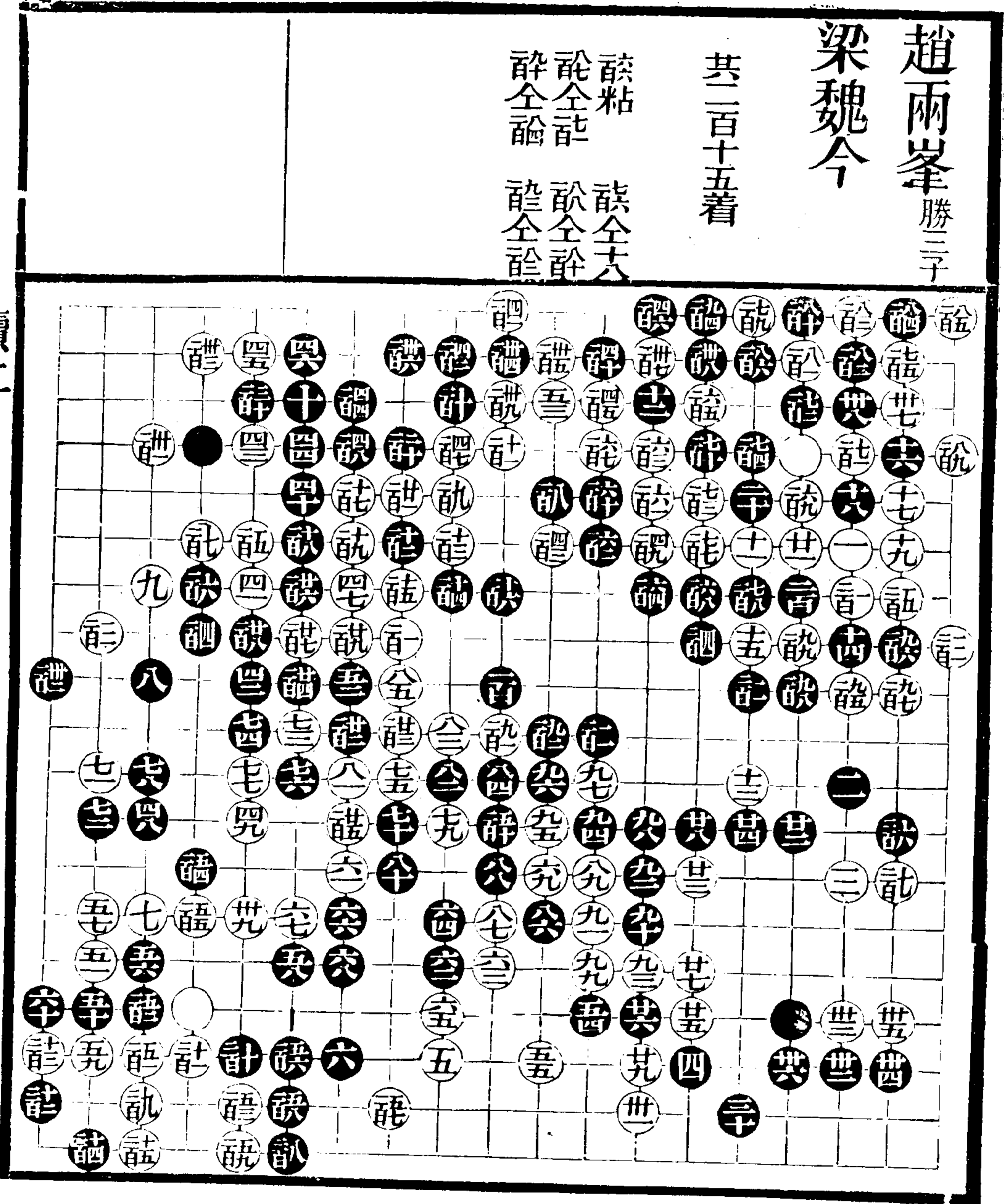

續二

四一

梁魏今 勝四子半
趙兩峯

共二百二十九着

公全卒 粘粘
龍全託 許全託

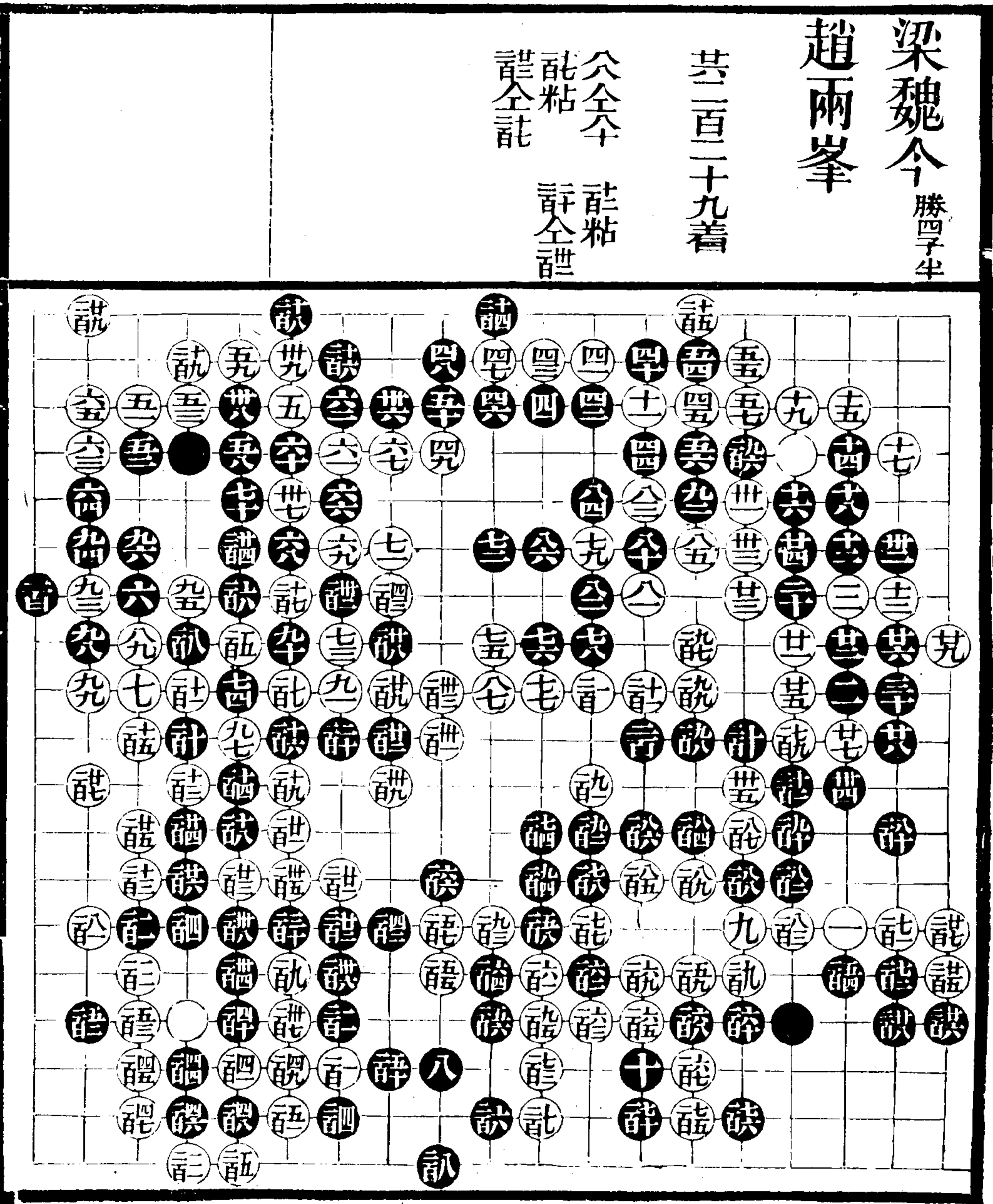

續二

四二

趙兩峯

梁魏今勝

若百士著

全全全 次全全
百提 醉全百
醞全醞 醉全全
醞全醞 醞全全
醞粘

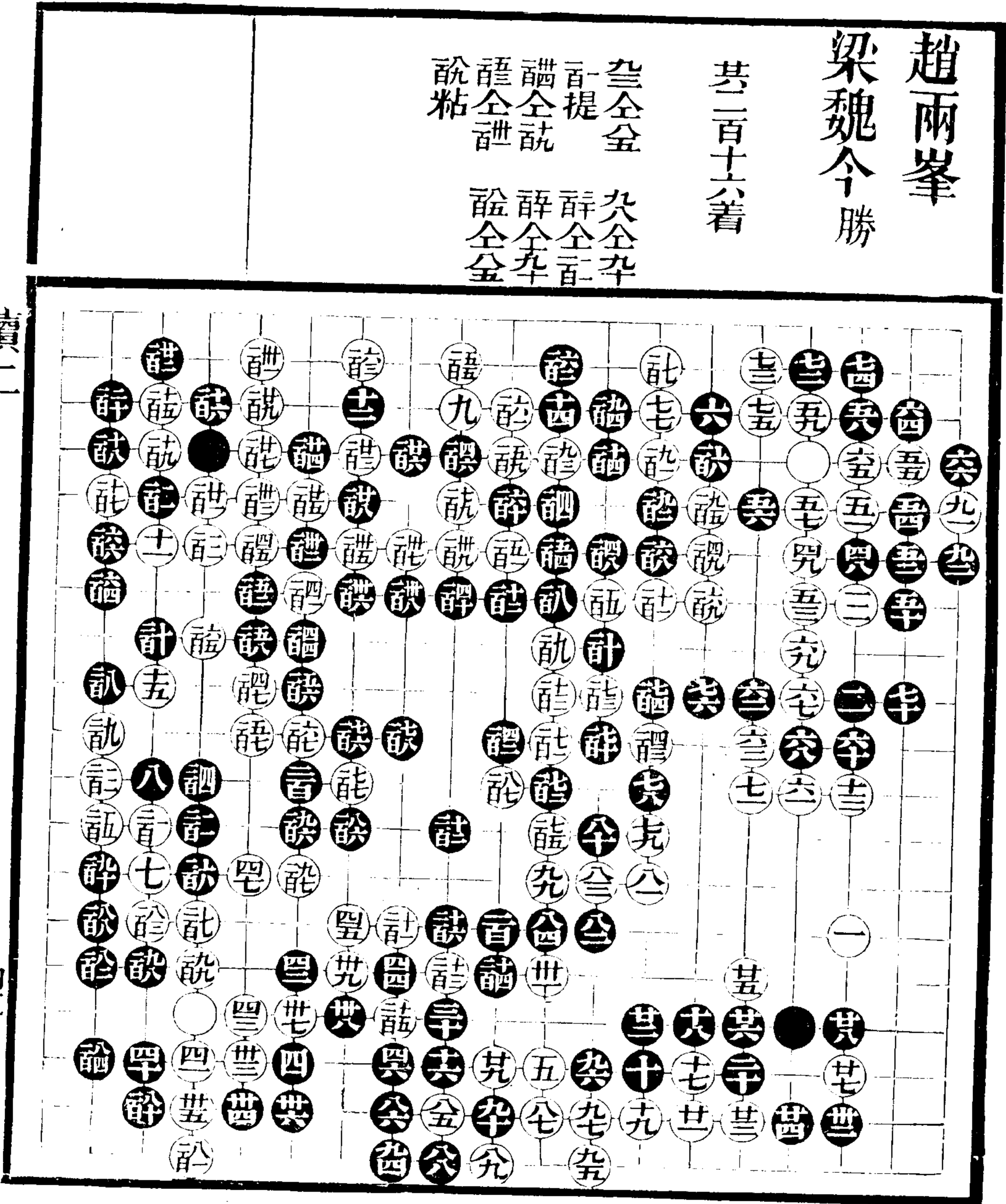

續二

四五

續修四庫全書 子部 藝術類 二七六

程蘭如
蔣再賓

共一百九十八着

說全弄

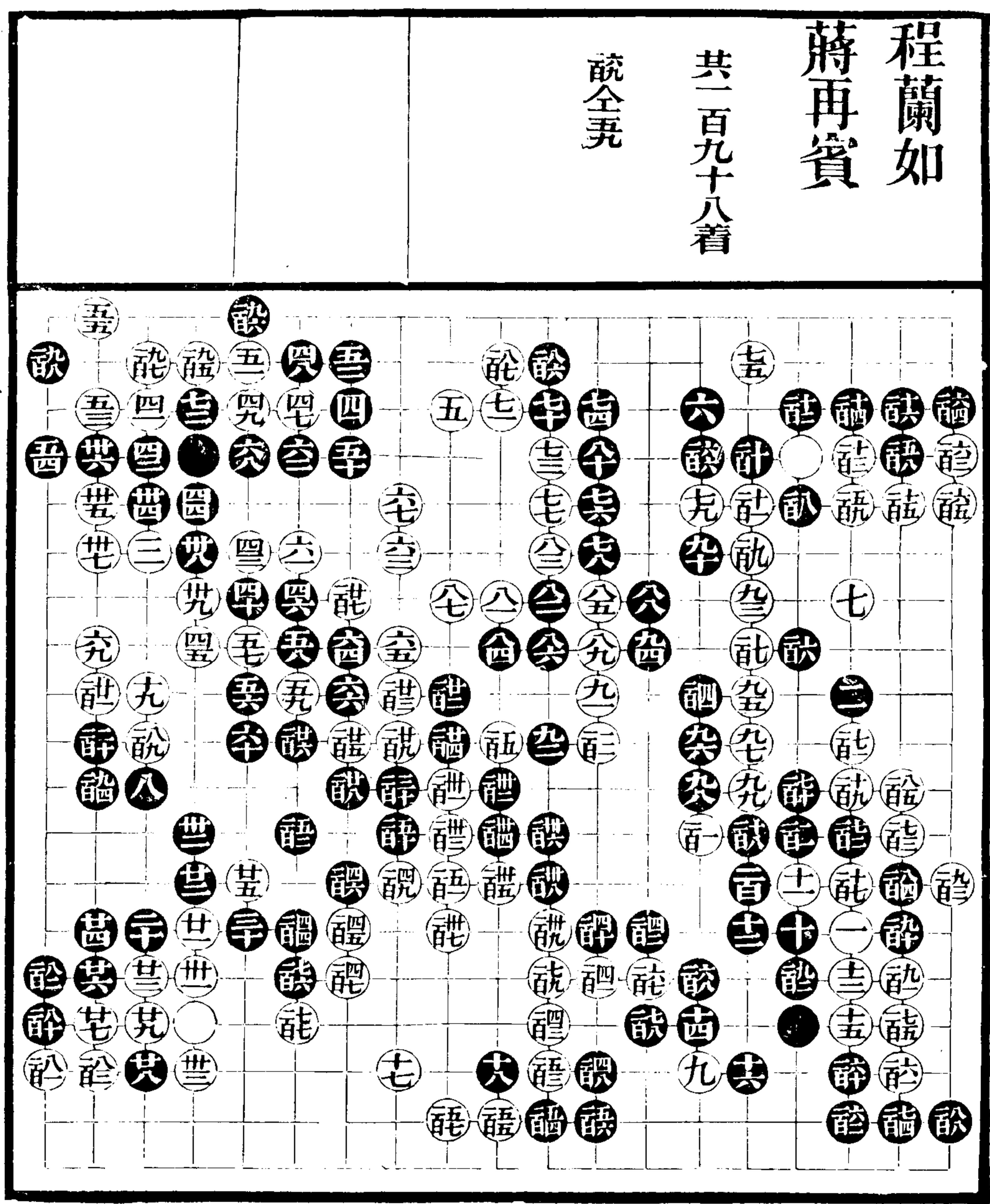

續一

五二

蔣再賓

程蘭如

勝半子

共一百一十一着

訊粘

計粘劫

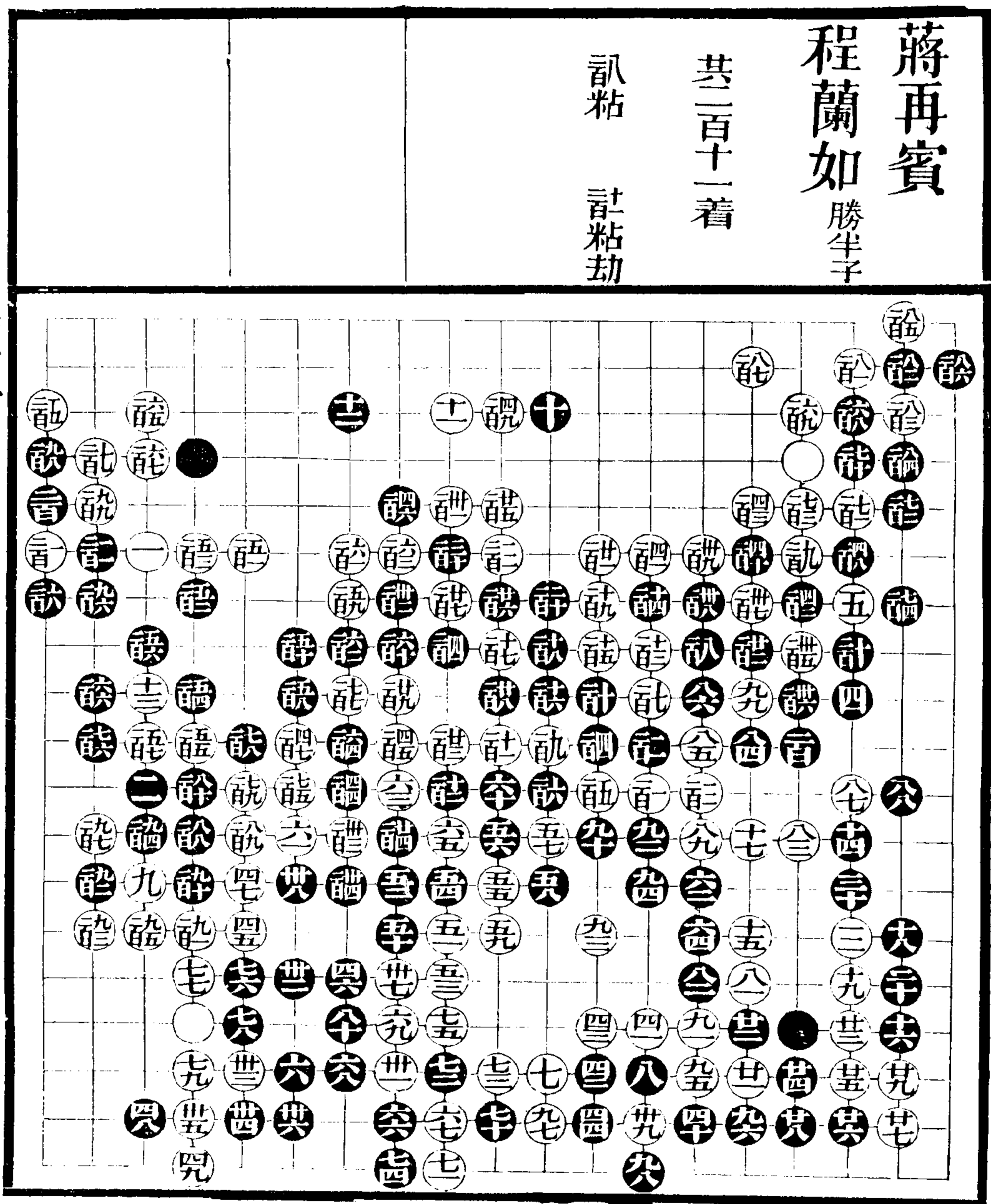

續二

五四

蔣再賓 程蘭如

共一百十六着

註全 註粘

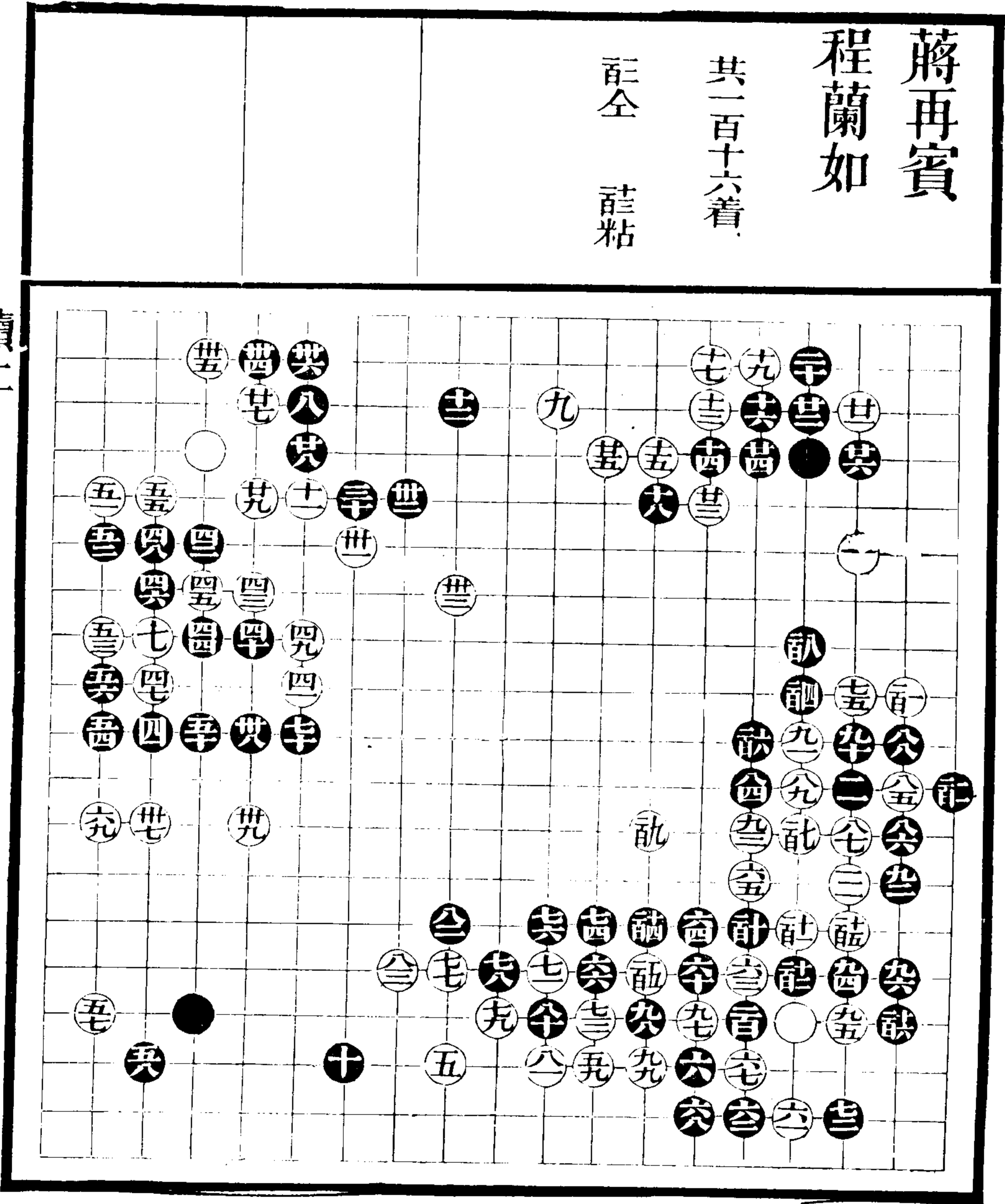

續二

五五

續二一

五五

十當十一位關好十一用意亦好十六至廿六不易之着卅三可緩不如卅六位扳
大卅四大極補而兼攻四一當于四七位頂再于四八位關好四二應法妙五十當
于五三位好五五落得收六二尖不若于六六位關好六九落得立七五鬆七六轉
頭大極七七美巧不若于七八位長七八落得着九三不細當于一百一位吃再于
六二路攔角是一百二當竟提一子得角安靜一百十五必着一百十六取先施定庵評

蔣再賓 程蘭如

共二百六着

卒粘 九粘
龍全龍

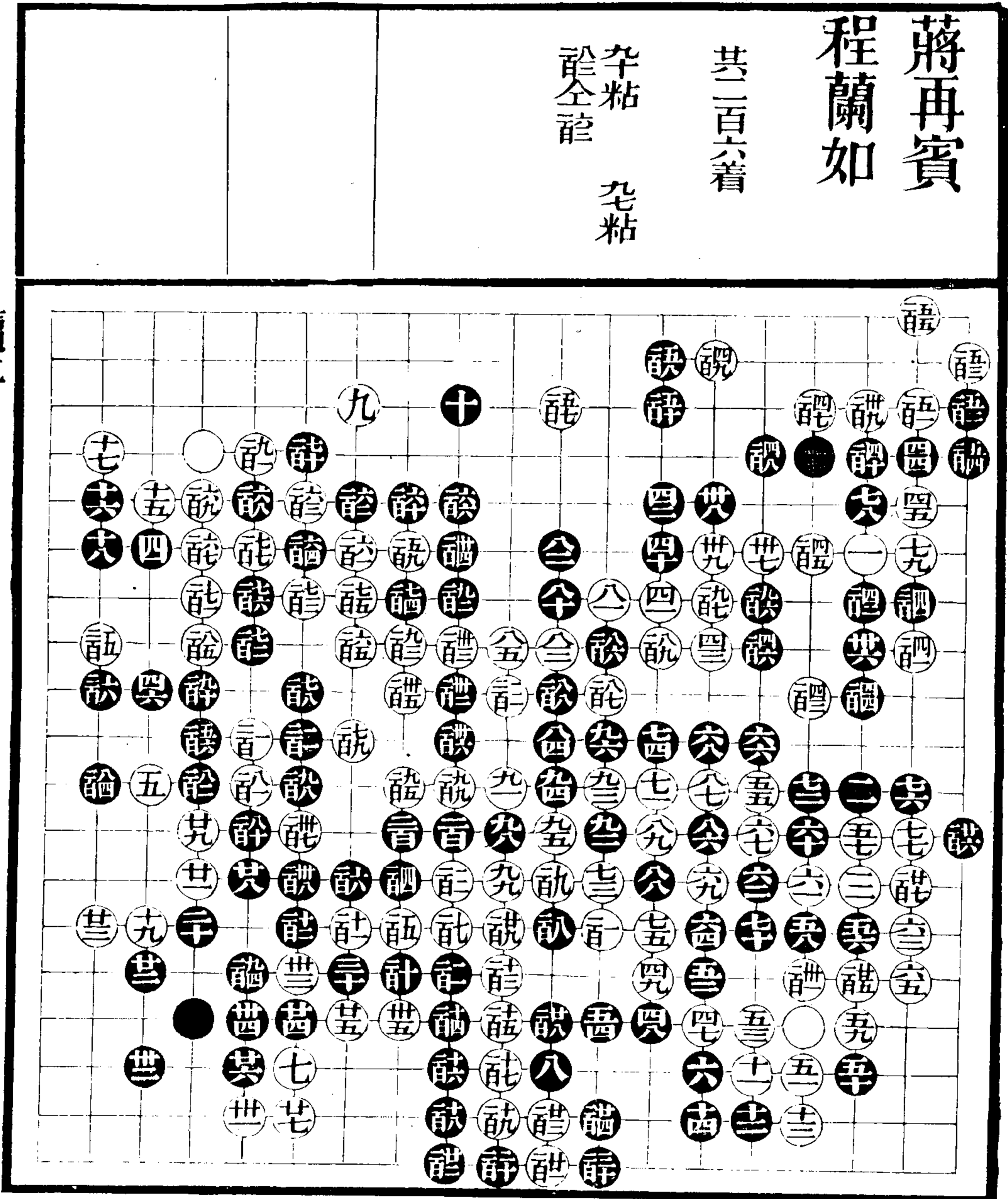

續二

五六

續二

五六

廿四壓不如廿八位扳白進角黑虎白三三路點黑粘白廿九長黑三四路補好卅
六卅八用意欲成大塊四七亦征東擊西之法五六妙非此不暢最忌六十位尖五
九少不得六三是若于六七位吃黑八二路吃白一百廿七位長黑六三位吃白提
黑七一路吃白粘黑于六四位補白補角黑于十三路長六五當一百廿七位接好
六八當接使白無變七一當于七二位提一子安逸七四棄六子是一百二妙使白
至一百卅一無一毫騰挪一百五五可緩黑一着殺不盡一百五六緊一百五七作
伏兵亦無可如何之着反折一子二百一二百六若是若沖斷則入套矣 程蘭如評

婁子恩 程蘭如

共二百六着

能全談 能全說
能全談 能全說

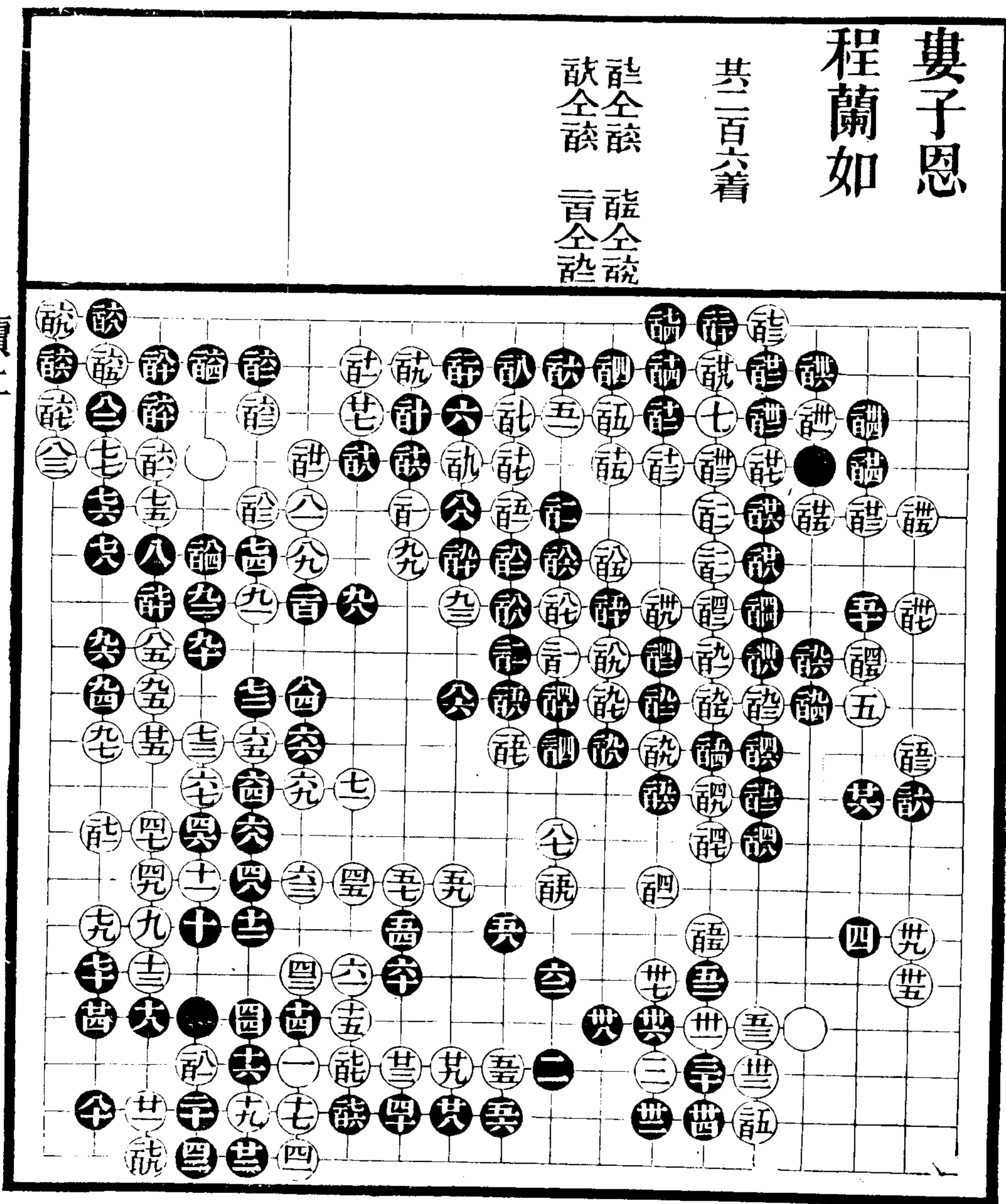

續二

五七

趙兩峯
程蘭如勝

共百七十四着

碁粘 碁全能 碁全能 碁全能
碁粘 碁全能 碁全能 碁全能

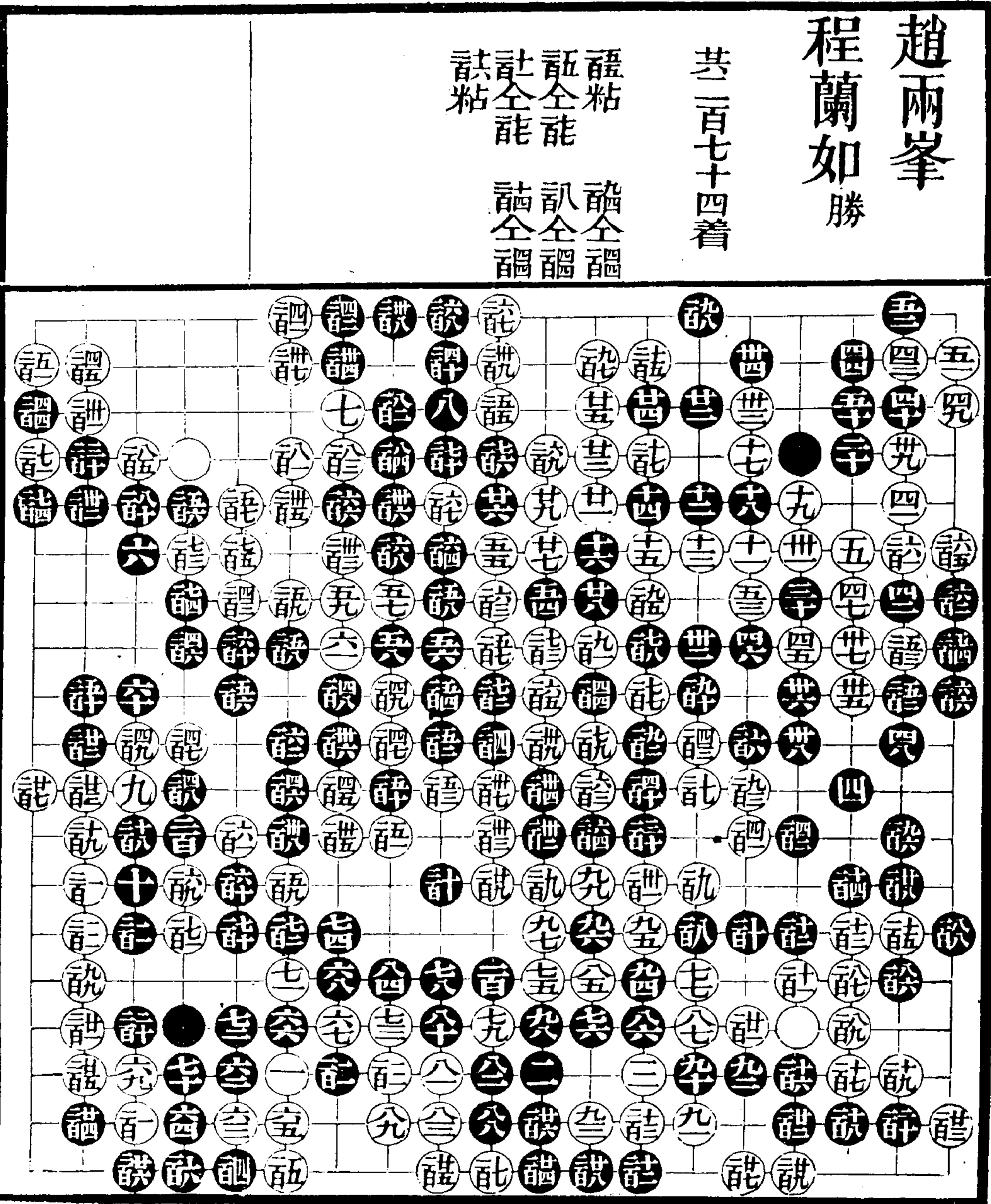

續二

五

程蘭如 趙兩峯

共一百八十一着

豐粘
於粘

禮粘

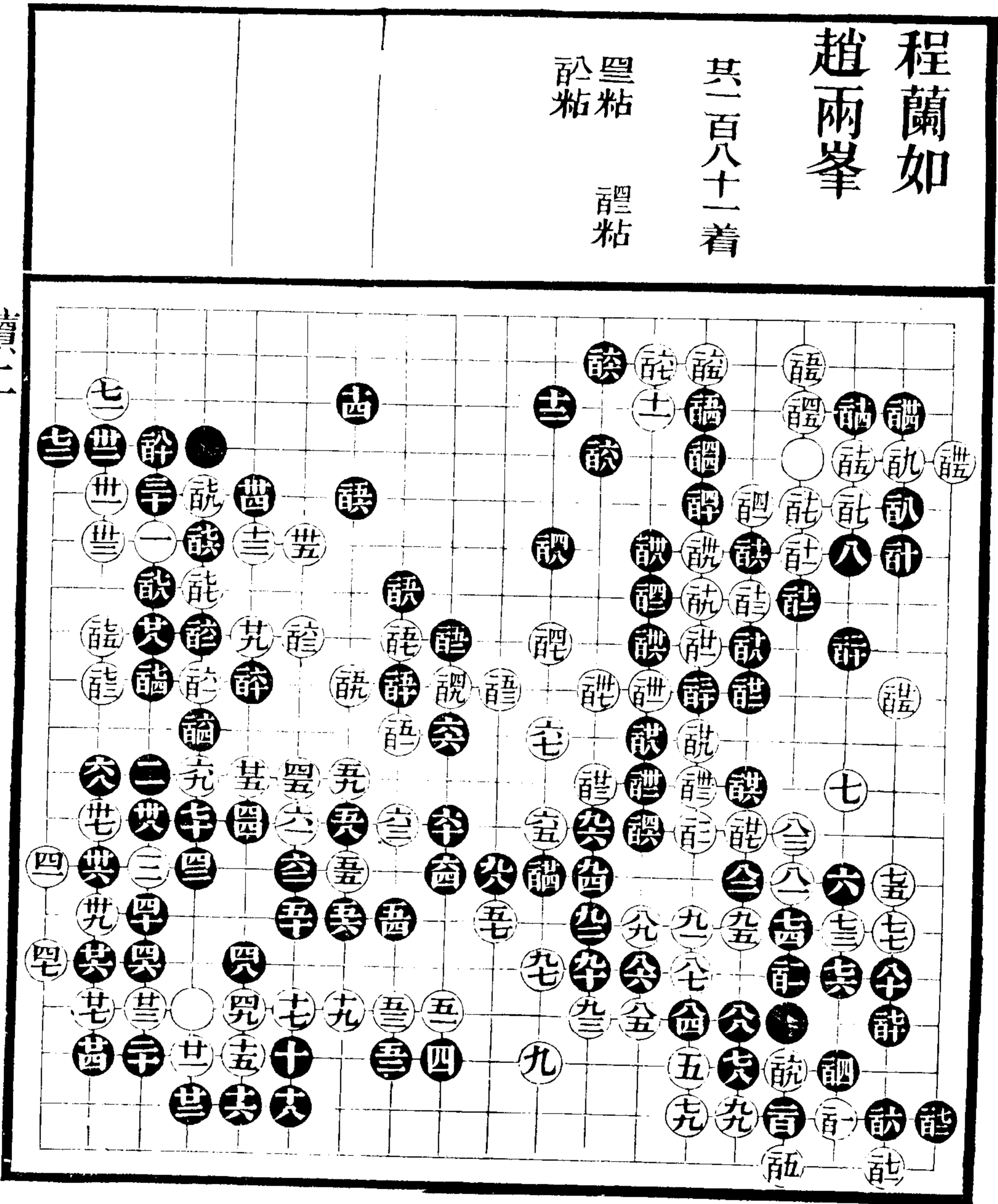

續二

五九

趙兩峯
程蘭如

共百二十一着

註粘
辭粘

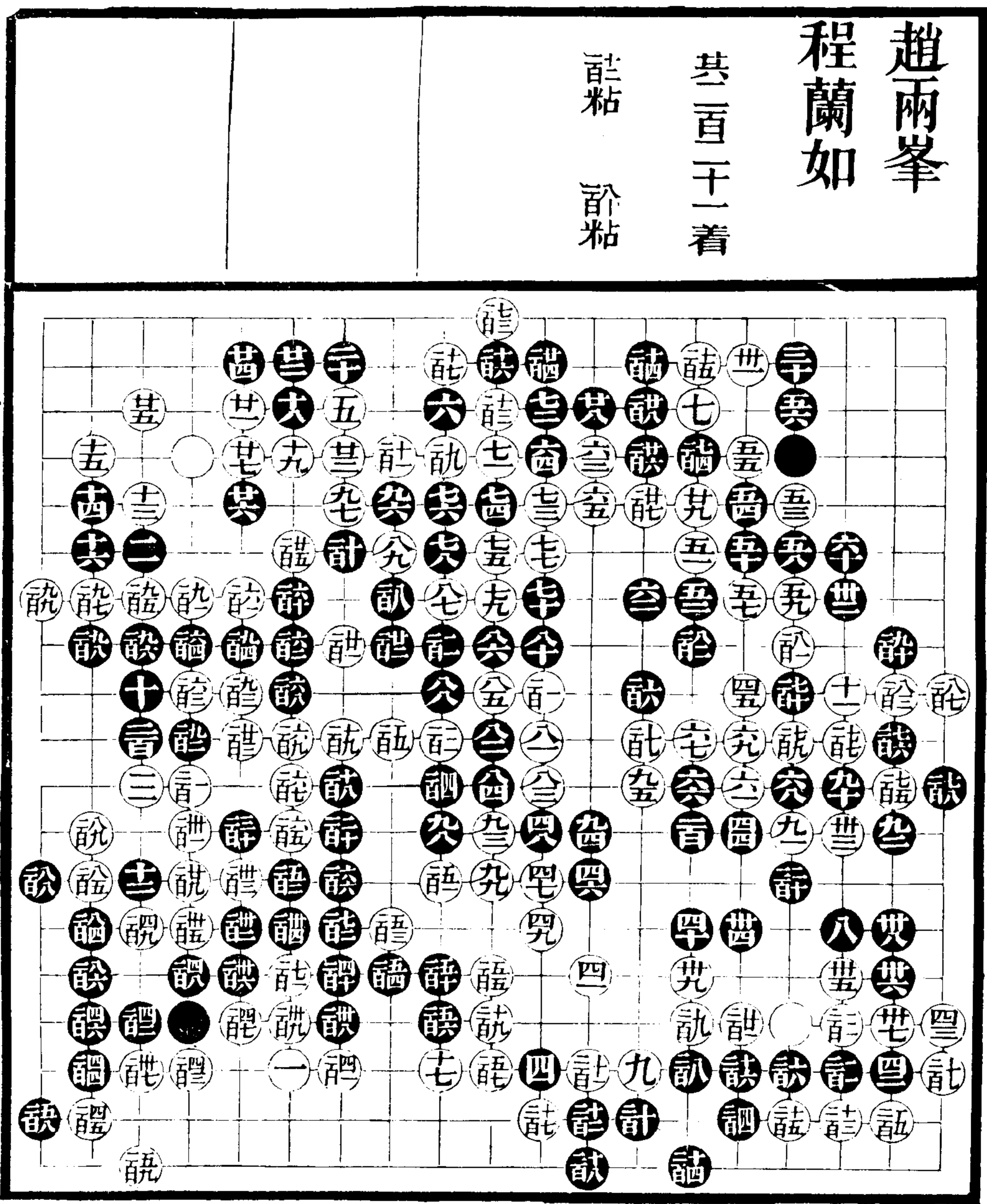

續二

卒

程蘭如 勝半子

趙兩峯

共二百四十三着

謹全 韻全

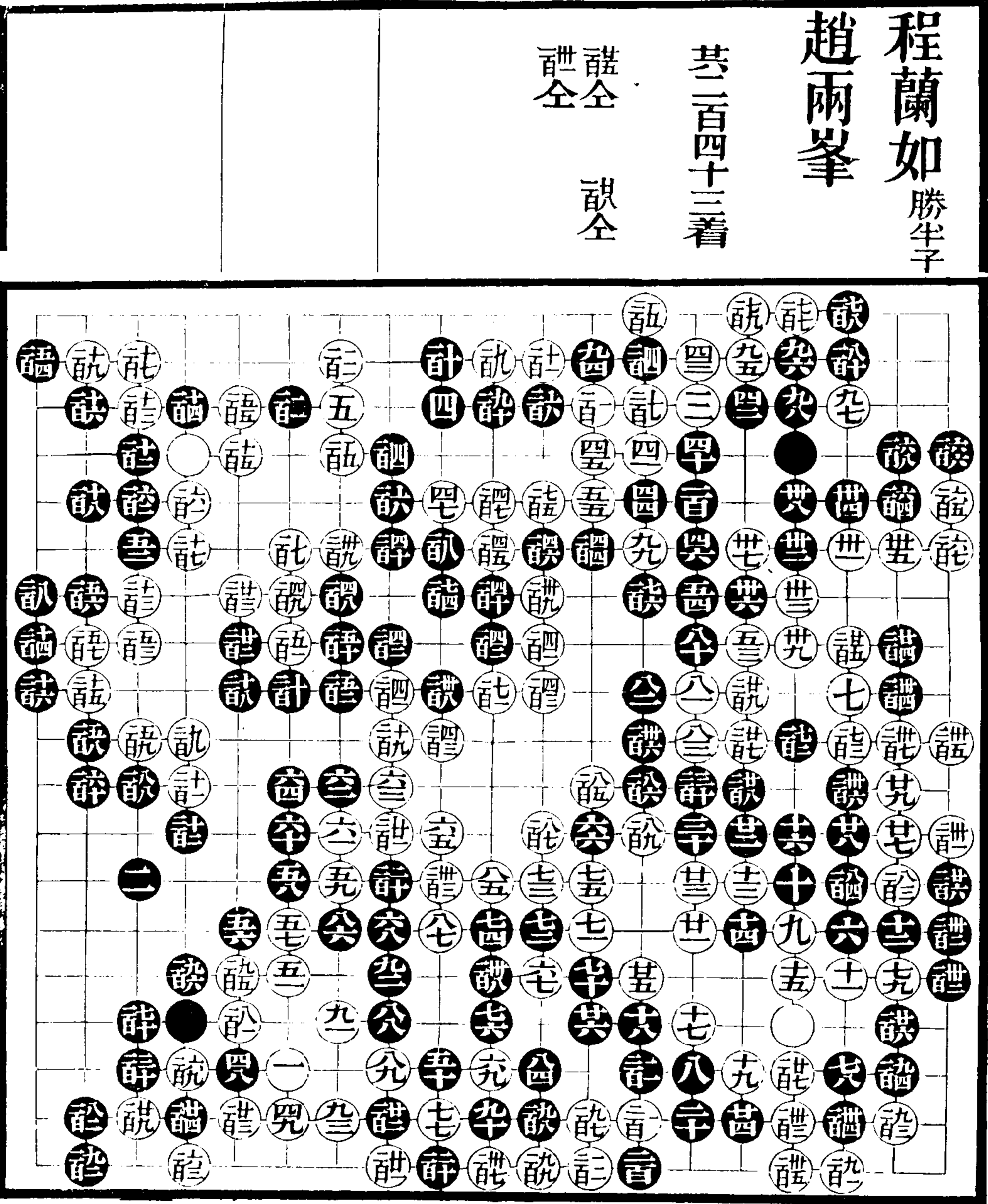

續二

六三

寄青霞館弈選續編目

南豐譚其文校

卷三

程蘭如	梁魏今	九局
范西屏	程蘭如	一局
施定庵	程蘭如	一局
施襄夏	范西屏	一局
施襄夏	梁會京	一局
胡兆麟	施襄夏	一局
胡兆麟	蔣再賓	一局
梁書堂	任炳	一局
吳中漢	潘星見	一局
黃賢書	潘星見	一局
林越山	任惠南	一局
申立功	潘景齋	一局
陳勝林	潘景齋	一局
僧秋航	李湛源	一局

五言實錄卷三

徐耀文	李崑瑜	一局
李湛源	施省三	一局
董鹿泉	李湛源	二局
李崑瑜	李湛源	一局
楚桐隱	李湛源	一局
李崑瑜	周小松	三局
施省三	周小松	一局
黃曉江	周小松	一局
周小松	陳子仙	十一局
董六泉	陳子仙	六局
陳子仙	施省三	四局
陳子仙	僧秋航	二局 以上對子

梁魏今
程蘭如

共二百四十一着

粘 醜全
醜全 醜全
醜全 醜全
醜全 醜全
醜全 醜全

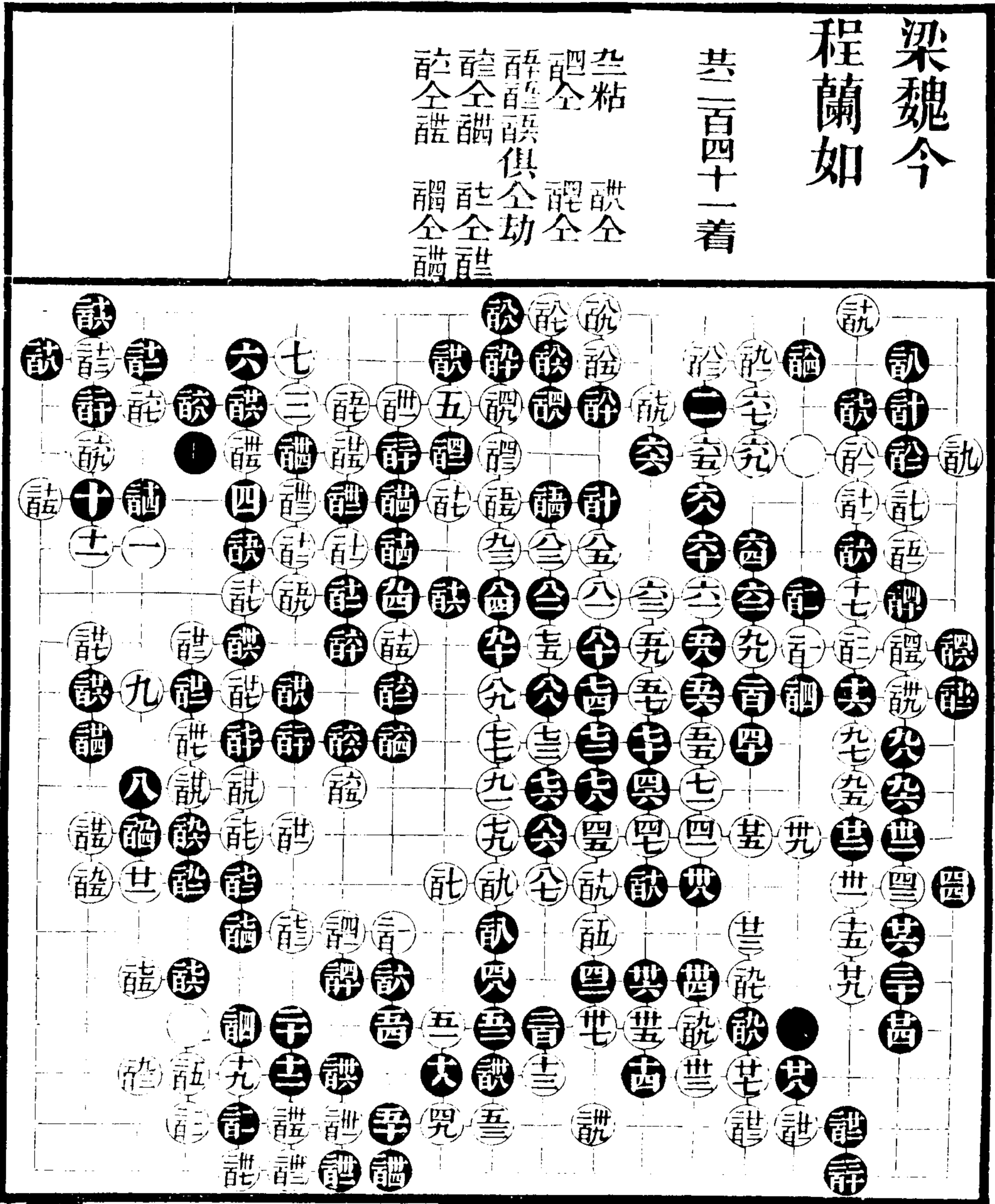

續三

三

程蘭如 梁魏今勝

共二百十一着

訖全論

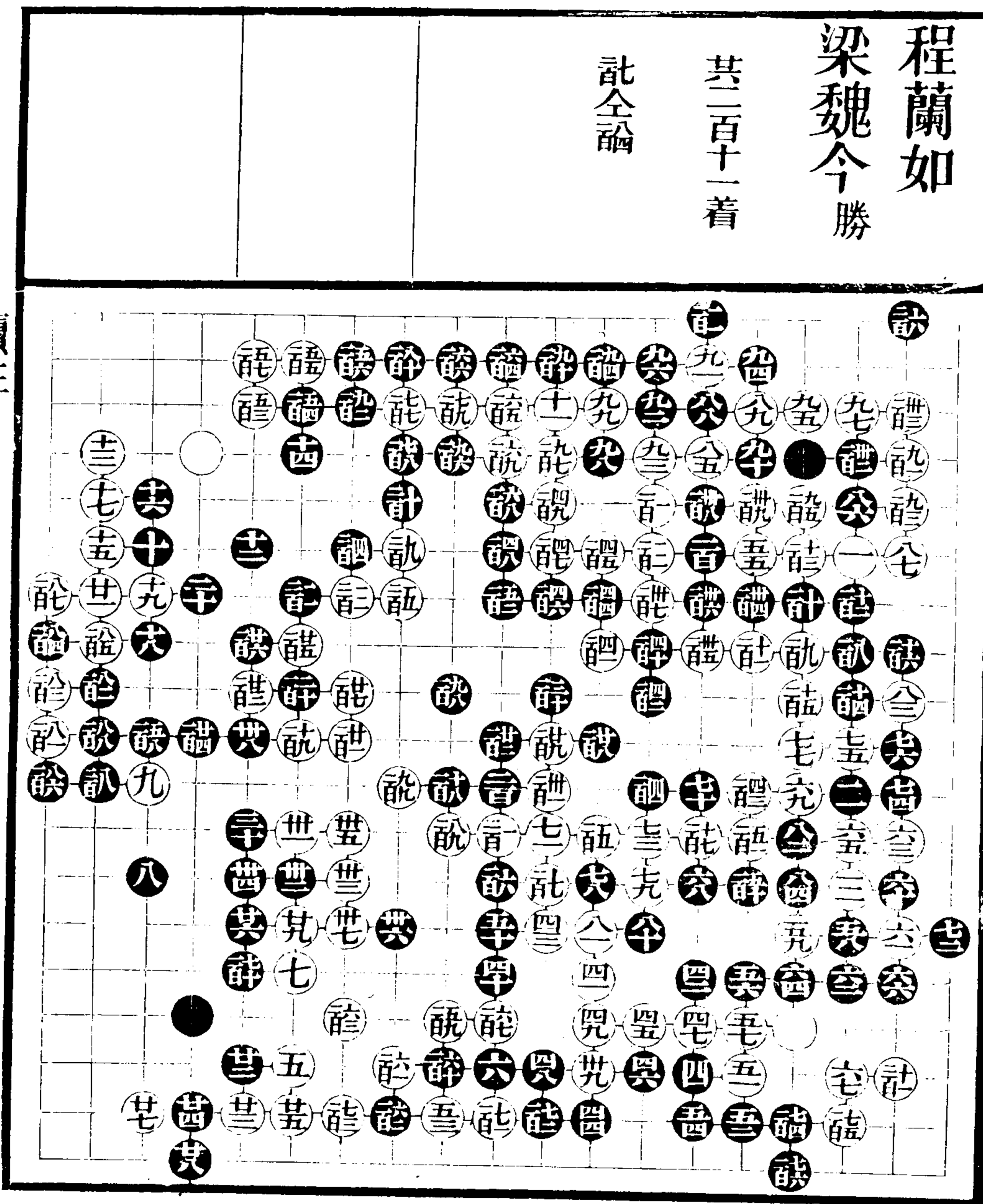

續三

六

程蘭如
梁魏今

共百八着

龍全古

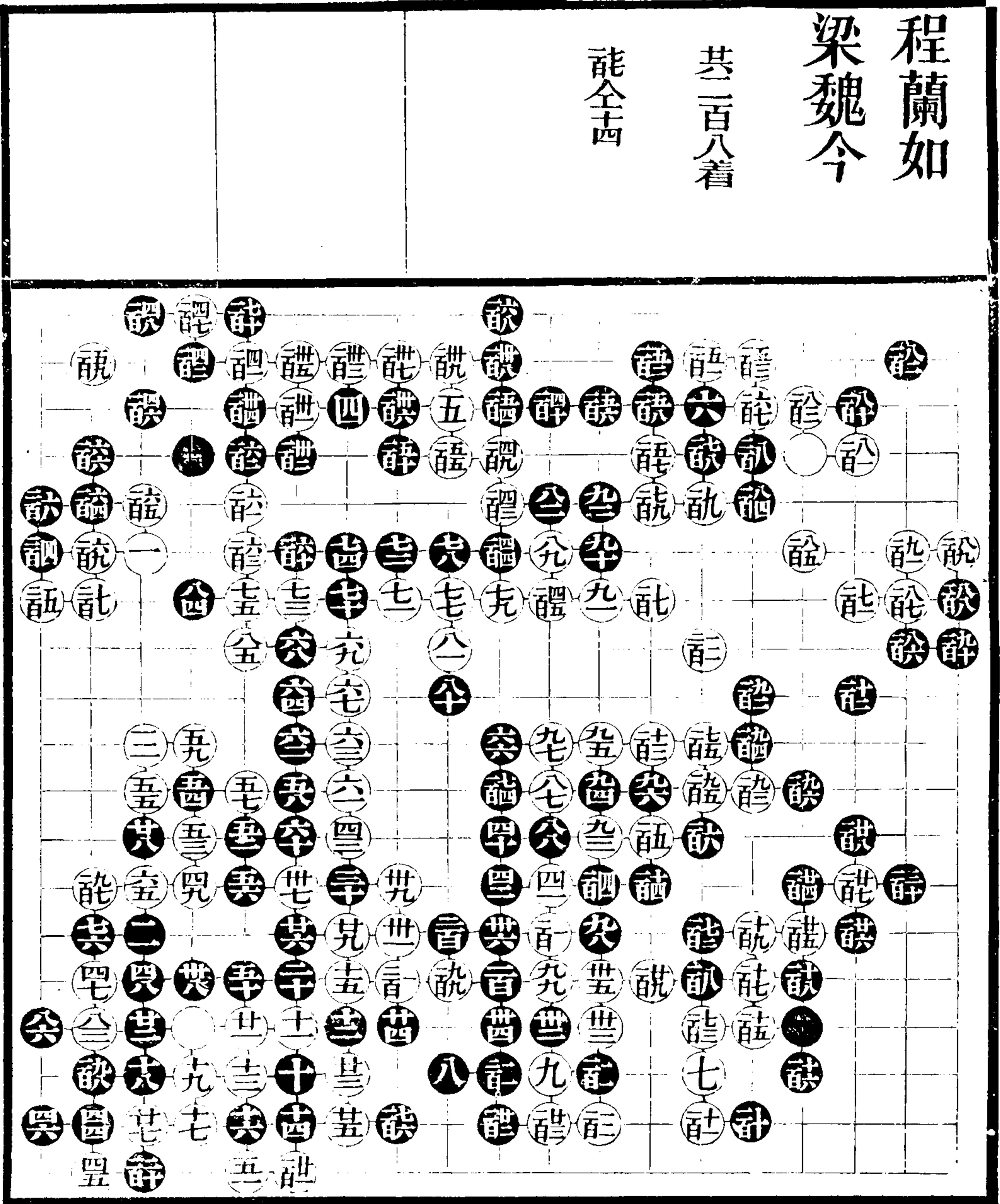

續三

七

梁會京勝 程蘭如

共一百七十七着

五全四 五全三
五粘 三全五
今全卒 罷粘

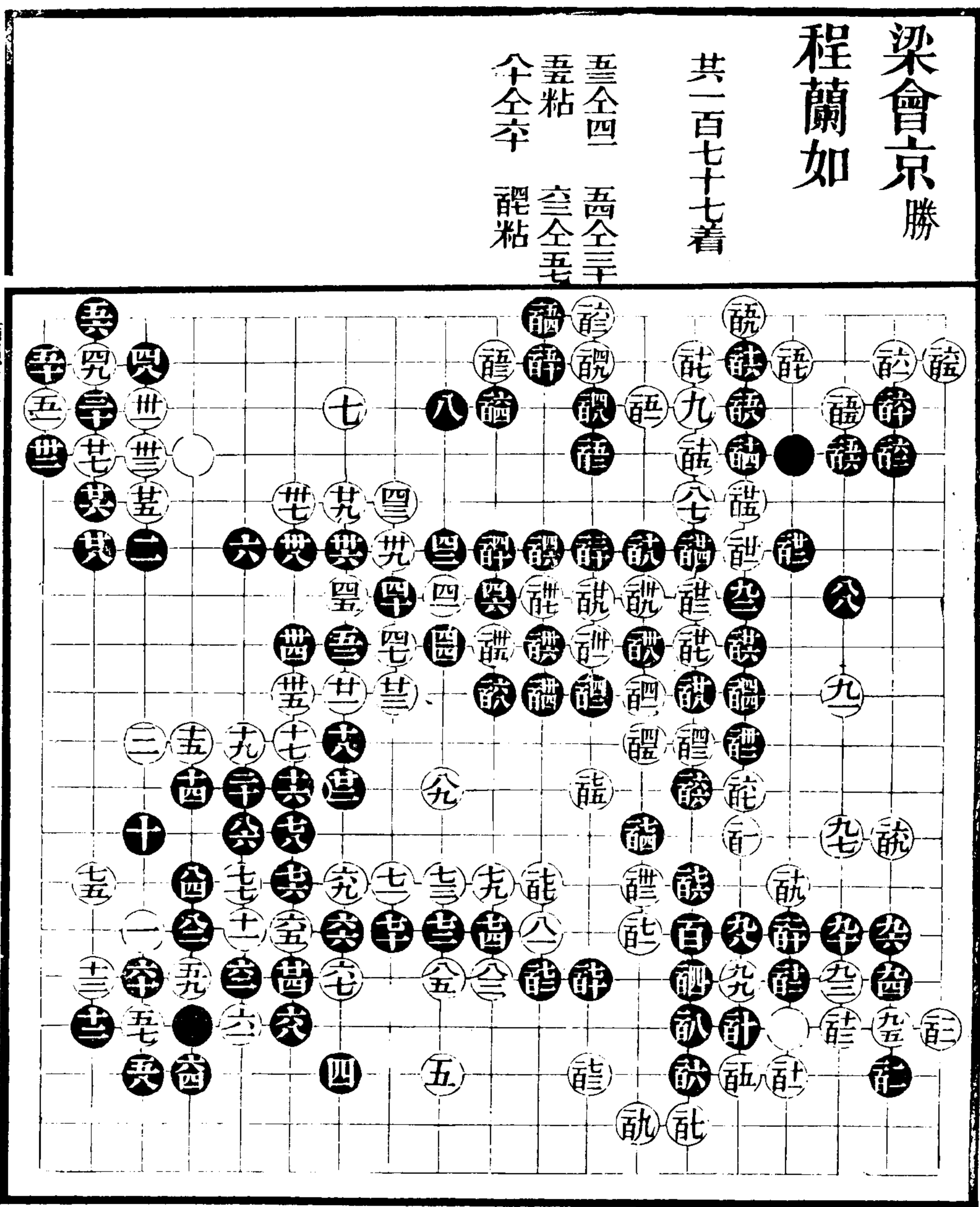

續二

九

續三

十一

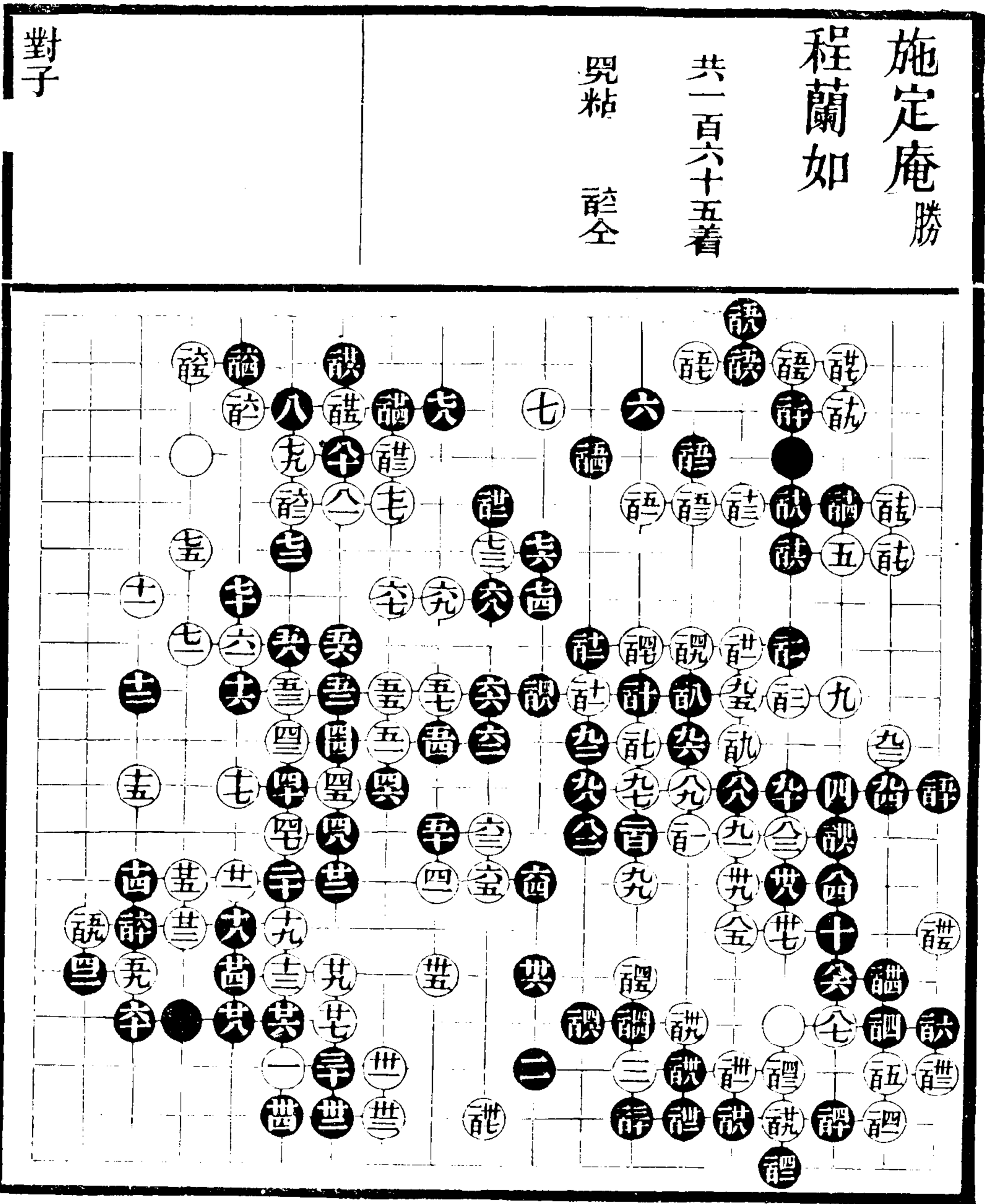

續三

十一

起手至十五皆正十六不應關當于百卅八位侵分廿二長是卅七用大壓梁爲制黑單關而設四十脫先封白乃敲東擊四之法四一關出好四二去白眼地不如十五路封六八不應關當先于七十位打白長黑七二位虎白必于七六路尖黑百六三位長白七五位補亦是一路着法七六轉頭欠斟酌不如八一位尖今被白吃去大傷實地八二是八三打好黑百四不肯出頭恐白于入角七八路先手斷下毫無生路故百四扳白角未淨黑白存活機百十一斷細百十三飛緊百十四尖圖先手百廿二應上角四五路先打然後再百廿二位應百廿七大大百卅七補活不可緩百五九細此局着法高超真是五花八門令人應接不暇

胡兆麟

施定庵

勝子

共一百七十六着

空能俱粘
諸辭俱粘
六世世世世世世
諸辭俱粘
諸辭俱粘
諸辭俱粘
諸辭俱粘

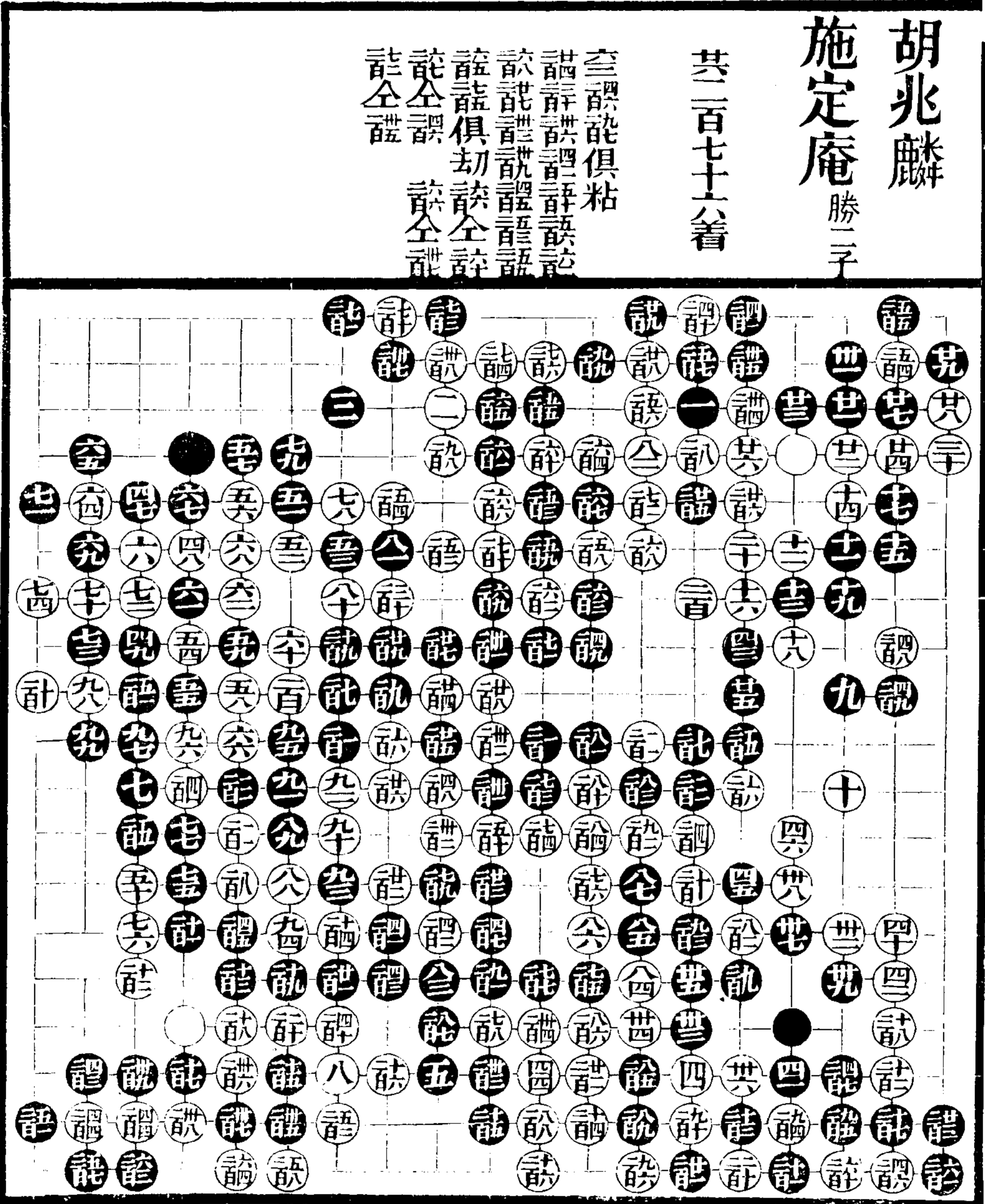

續三

十四

胡兆麟

蔣再賓

共二百九着

公劫 奕譜

六防倚去是平好活活潑
 世苗乃平常中之要着也
 此境界又如門虎之謂也
 幸好至是至大蓋落得幸
 細究透點空出法緊若
 關便弱齒是忌長至是穴
 好辛妙至是沖則受收主
 力量至必着齒有波瀾至
 好至至首緊密矣落得前
 欲在疏位靠疏見機不
 得不接疏見內已實落得
 外觀以作伏兵耐細耐應
 法勁疏為疏一走計耳能
 老成忌戀中子疏落得
 累位當時強致失便宜
 當位退疏妙疏細宜
 好於合殺於有深算於與
 許同意疏官子細

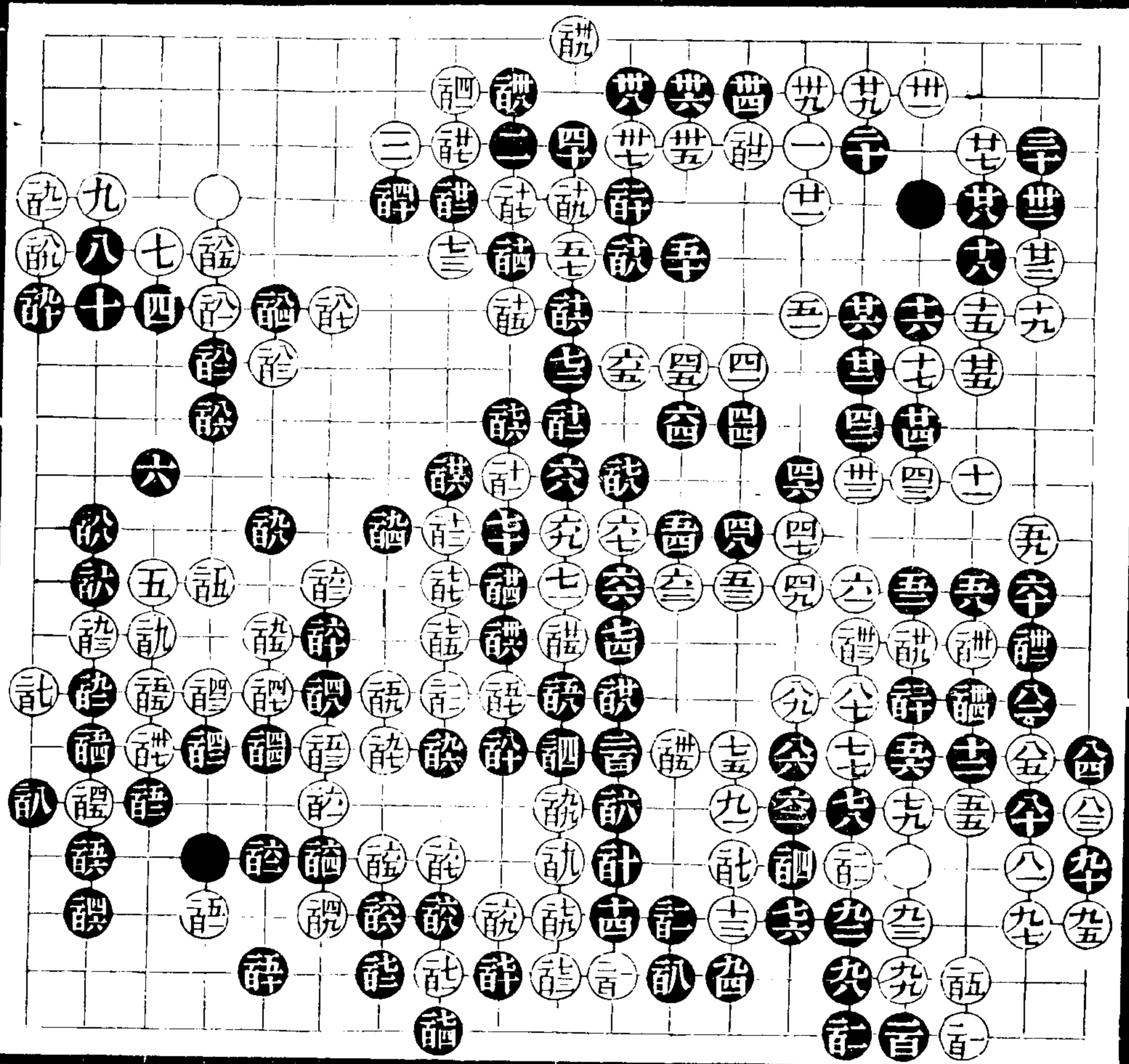

續三

十五

續三

十七

十二還當十四位扳十五當廿一位關黑必于七四位拆二白再于廿二位拆三方得局面之正四一打四三飛好五九點角是六十至七六補活一定之着七七是七九當百六位虎白已補淨任黑着去以逸待勞自有便宜今雖封黑子而黑已先手活透白仍覺無味百八百十落得點百十二緊百十四扳百十六投是百十七應百六七位尖角百卅一不必當百卅六位關百卅四緊百五三靈動百五九當去角八三路扳百八六補好不然有八七路一夾之病以後官子皆細

續三

十六

十三起手究非局面之正二應小鐵網是十二不必用鎮當十九位關十六仍當十九位關卅三當卅四位立四七當七七路斷便可吃黑數子今四七斷五三後手通連被黑五四投拆三白反受制六二六四精警六五是七一還當七四位粘八十尖應勝虎八八九十左右牽制白子九二尖妙百廿三不接是如接白又添孤子矣百卅五扳讓黑走下好百五九至百七三一定之着百七四七六妙百八八斷至百九八各成轉換二百四至二百十二大着皆爲黑所有

續三

十九

廿三用九五鎮得局面卅三虎弱當七三位夾角再於八三位長卅四侵分是四二四四點有次序四九當二百四位長五七補角不可緩五八是六八虎先手活淨六九不必冲當七二位關便可照應外勢七二尖有遠神七七至八九勉強當百位飛便可兼攻帶補今被黑九十分出白左右受敵勝負判然百十三不得不着百十六打乾淨百廿一點黑粘讓白進角至百廿八打劫將九三一子順手通連又于百五十位先手隔斷角子百五四位補角曰失便宜但百卅七隨手提應百卅八位立下打劫可圖轉換不至盡入黑彀中也百五九至百八三後手補活着法呆滯還當百六九位飛稍可救敗百九五打劫白劫多而黑劫少二百四九粗當二百五四位打林公闖中高手以爲雄視一世無有出其右者此局勁敵當前幾致計窮力竭緣是輕心以掉多未細思之故耳

申立功

潘景齋勝

共二百四十八着

言全謔 謂全欲
計計能詠詠詠詠
謀世謔詠評詠俱
切

對子

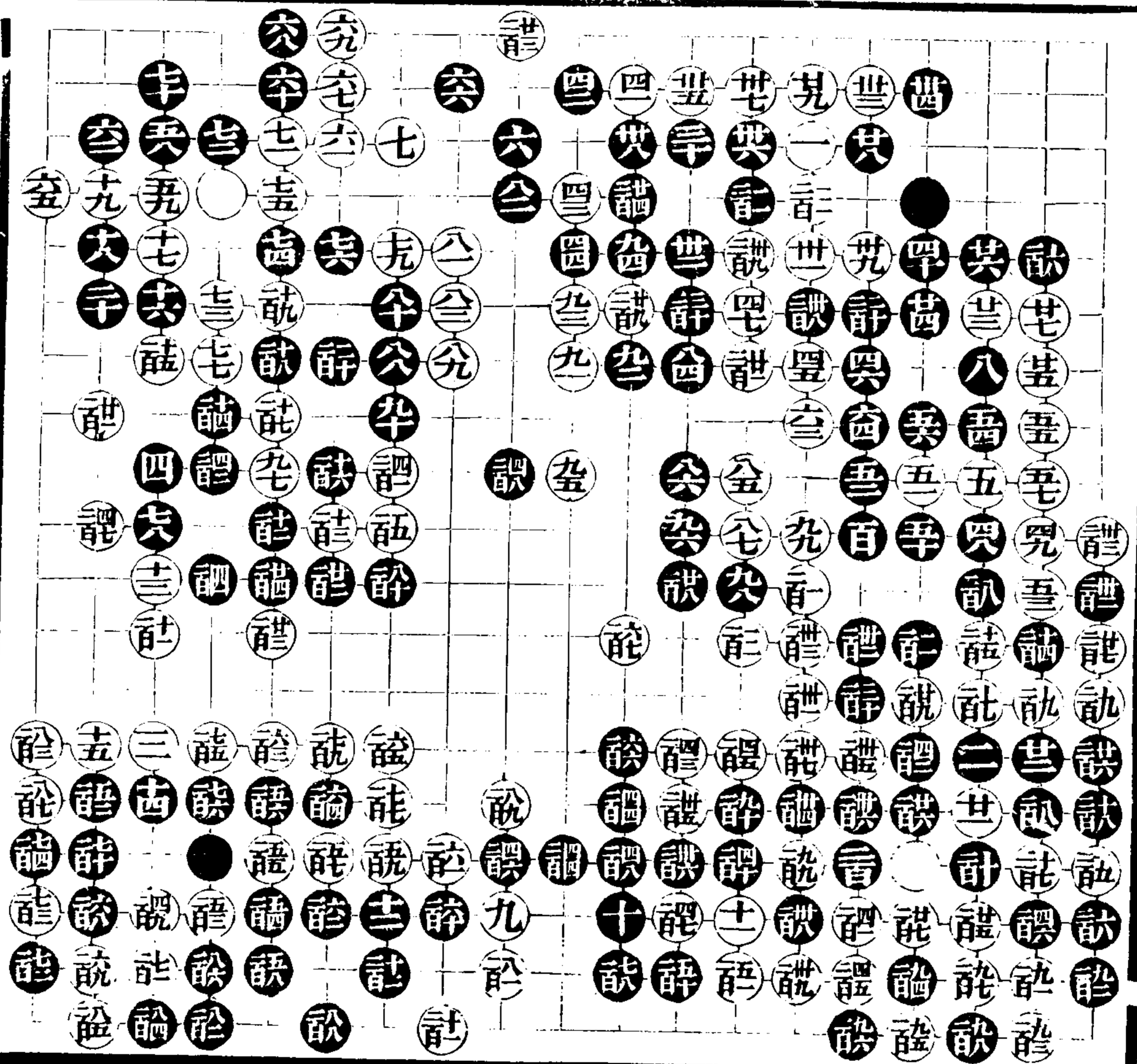

續三

廿一

僧秋航
李湛源

共一百八十九着

无粘

對子

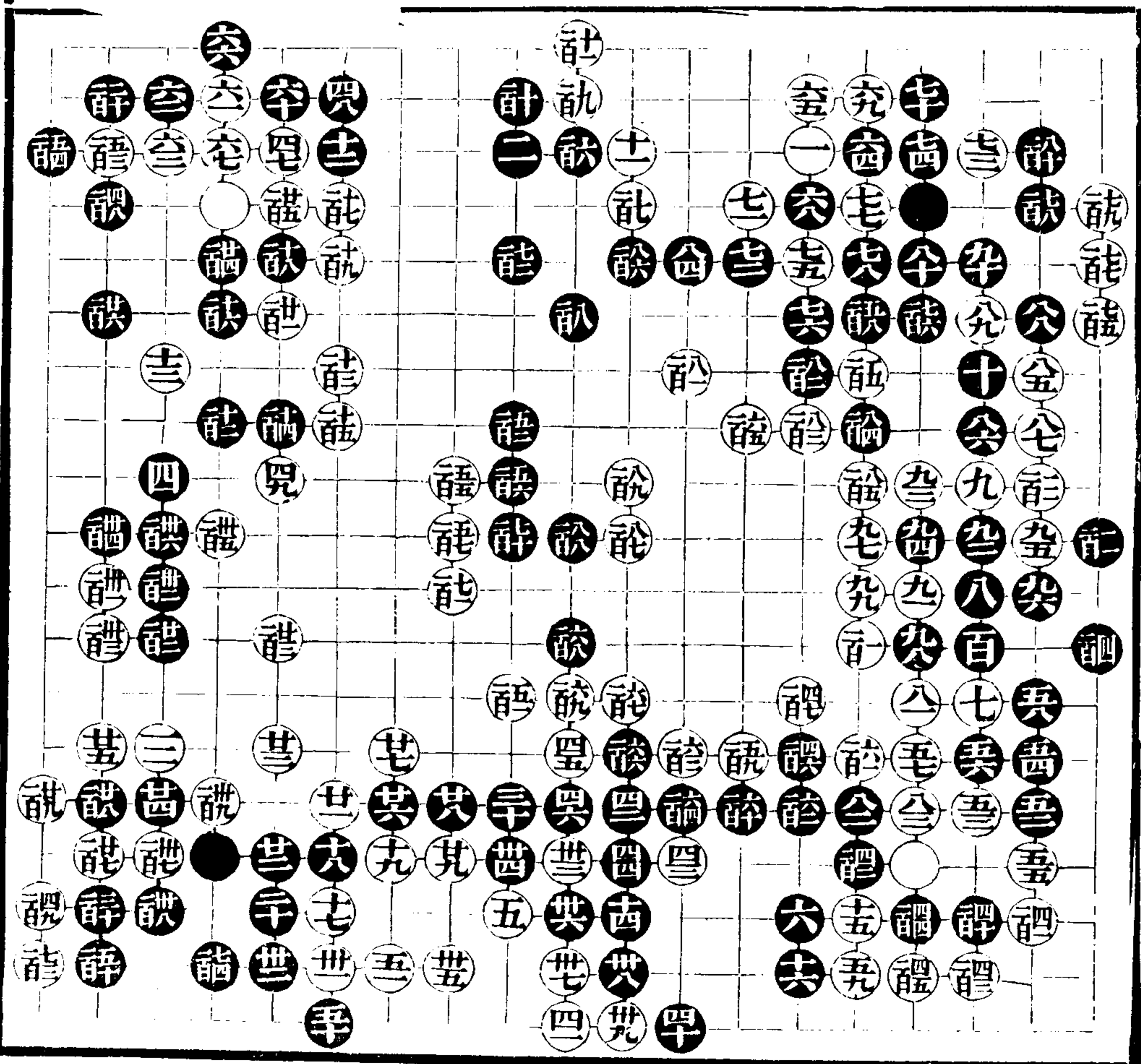

續三

廿三

徐耀文

李崑瑜

共一百七十七着

對子

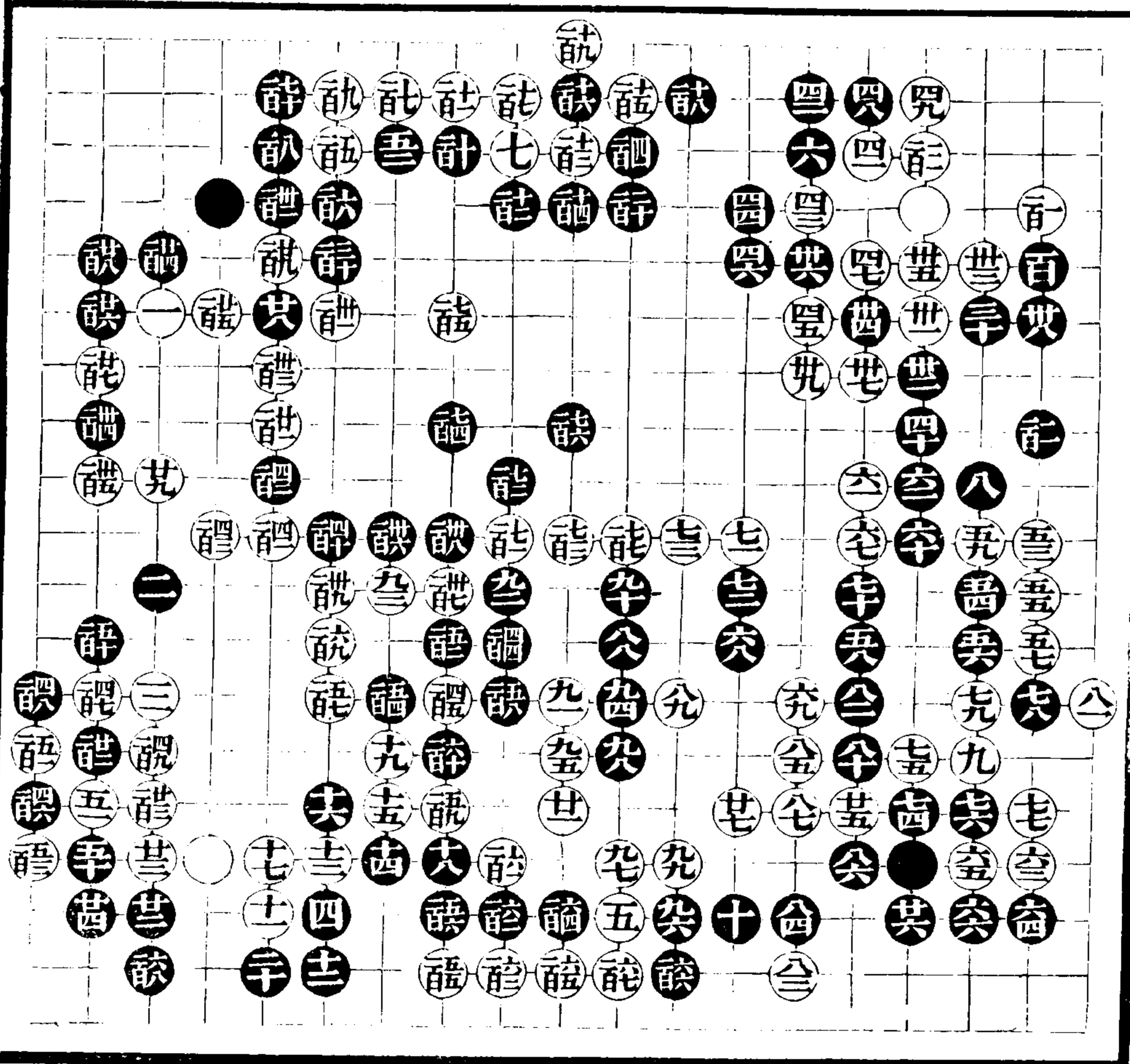

續三

廿四

董鹿泉 李湛源

共一百七十五着

大粘	二全干
社全充	訖全干
訖全充	訖全干
訖全充	訖全干

對子

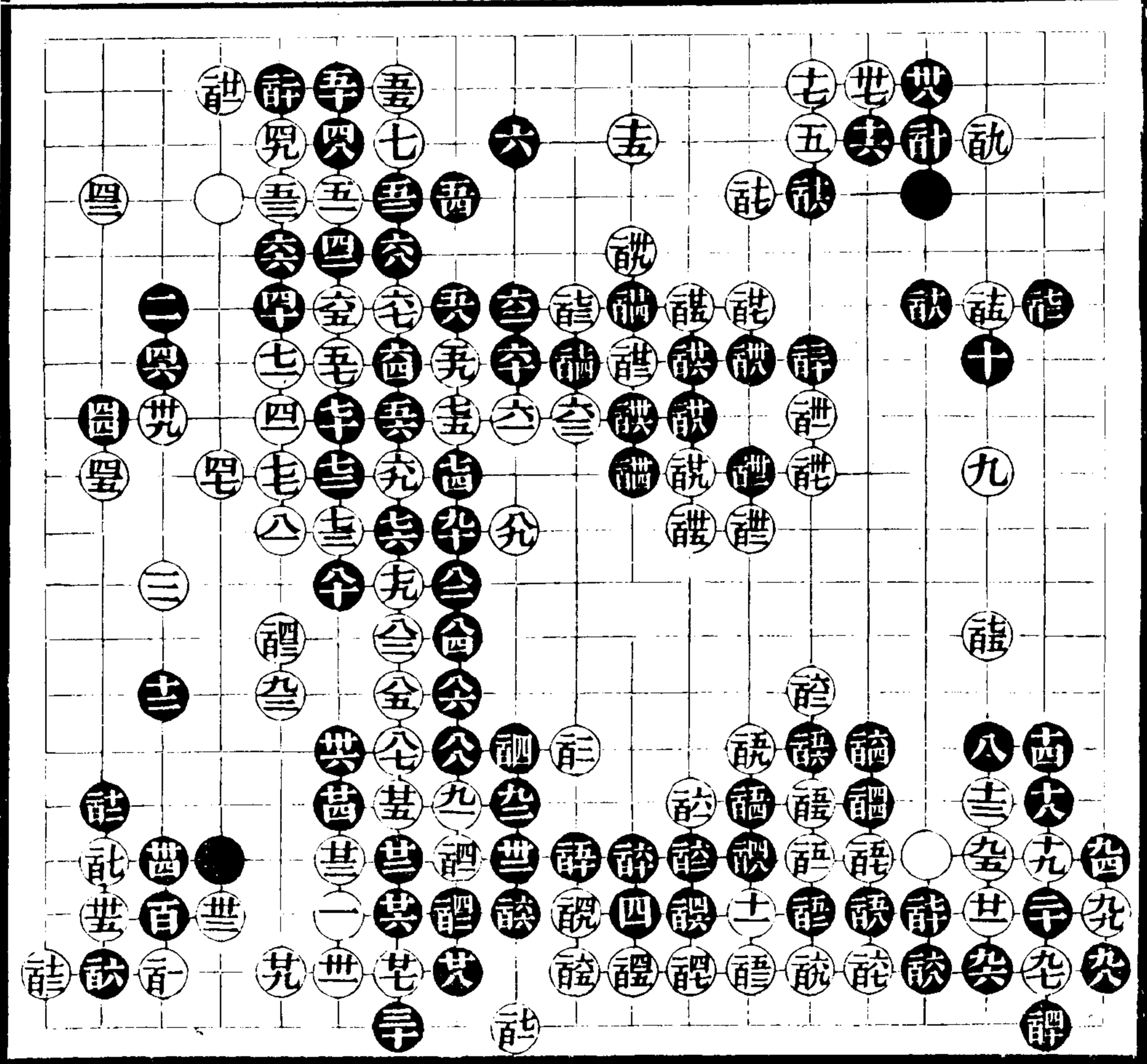

續三

廿六

董鹿泉
李湛源

共一百七十四着

七全五

對子

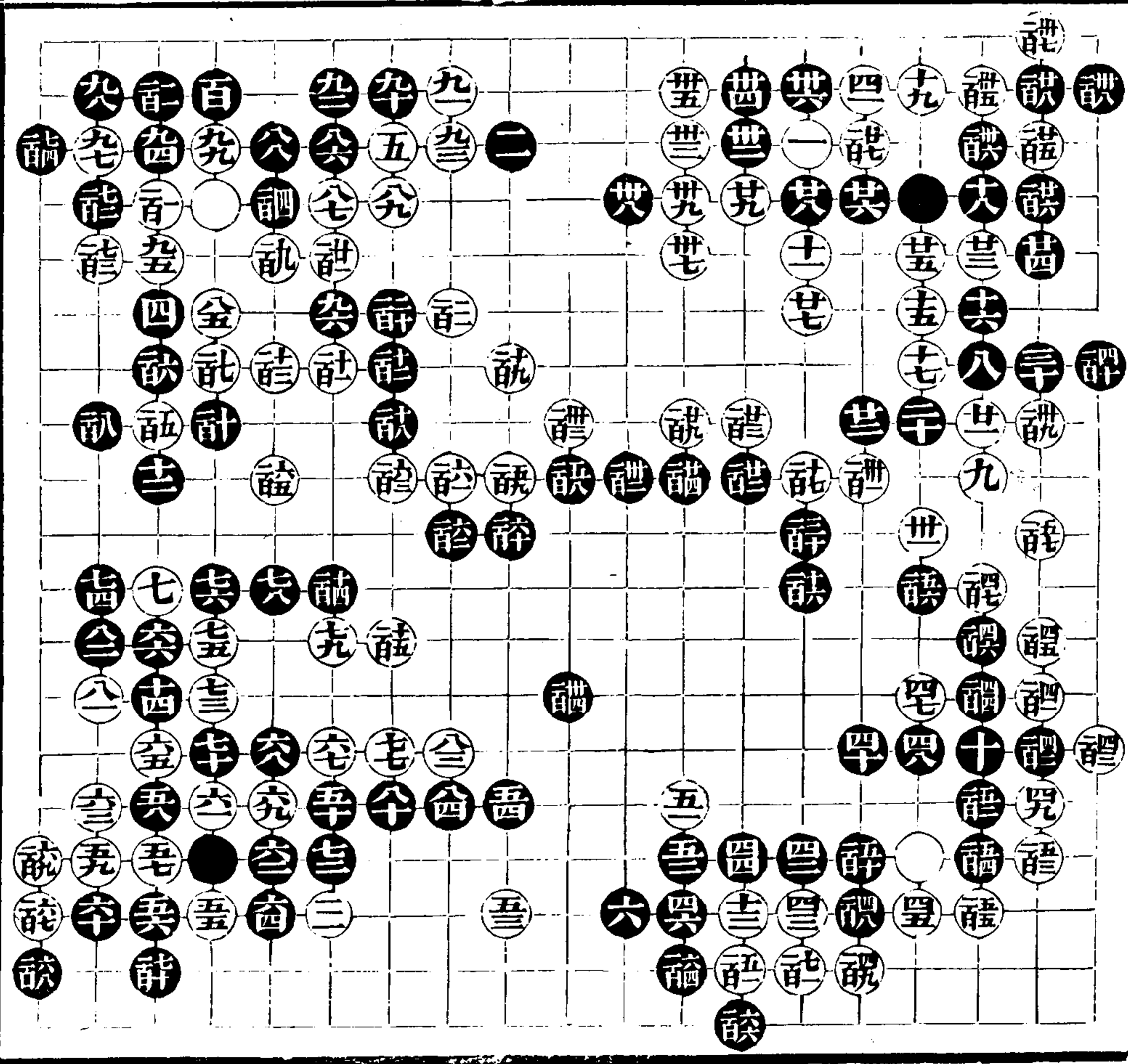

續三

廿七

楚桐隱

李湛源勝

共百六十着

對子

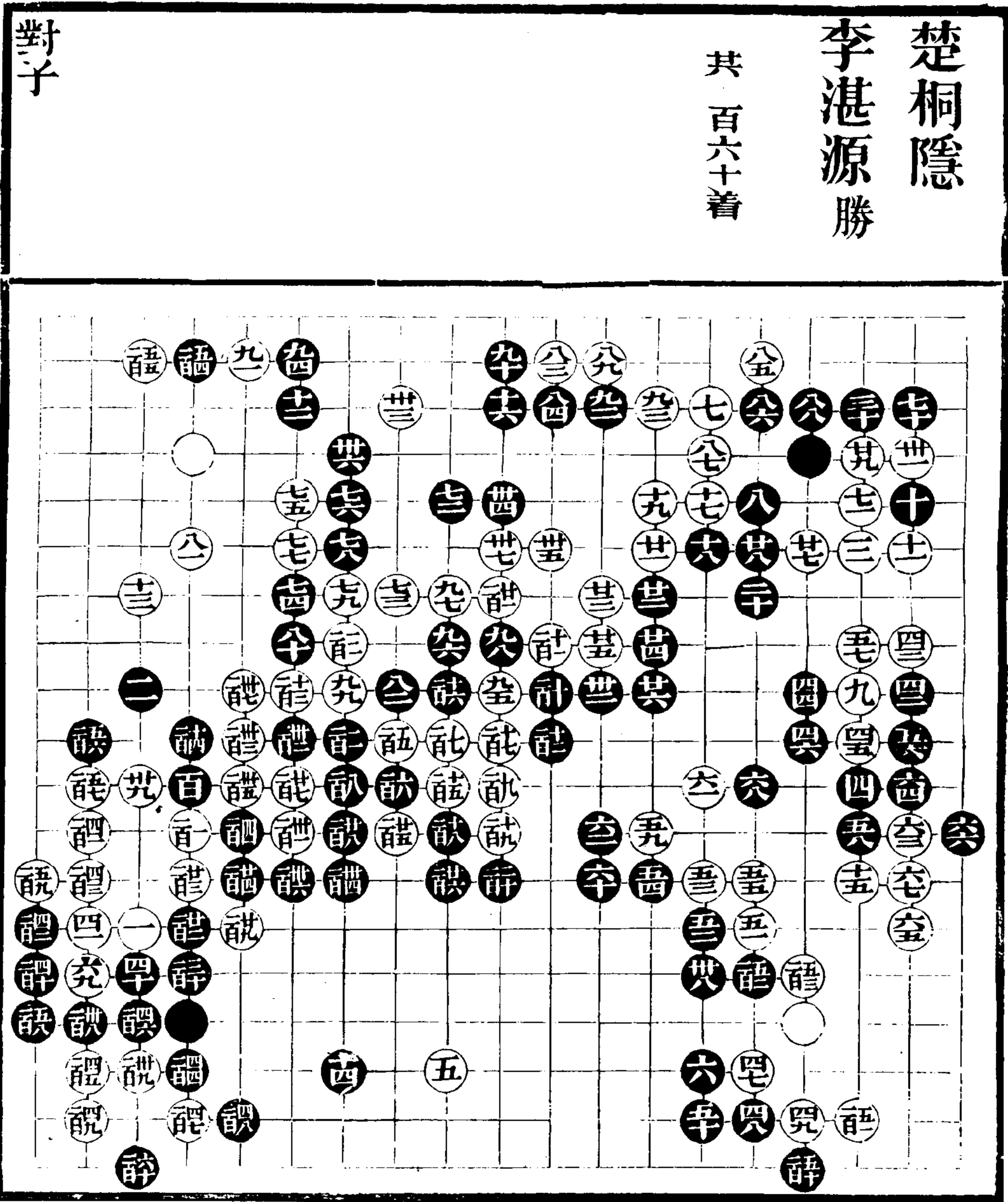

續三

廿九

續二

二九

八亦可着 九當十六位拆不拆彼而拆此非但不明雙飛之理并不知虛實形勢
十二宜八四位逼後再投 十三十五仍當十六位拆 十六是 十七至廿五
彼此不易之着 廿七廿九低極當卅二位連長不獨氣壯且操縱在我乃甘心求
活何也 卅二大極 卅三不能忍即應卅五位虎投子未免多事 卅七可緩着
反宜卅八位鎮 四一宜向裏長 四二瑣碎亦當百廿二位虎先整大局 四七
至五五淺當八三路拆二爲是 五六五八欠斟酌即應六八位虎留餘地步
六一弱宜六二位長看黑或長或扳相機運用今一虎聽黑六二外轉白僅爲一扳
一虎先手補角地步殊無遠見 六九隨手當上邊九四路尖覷黑蓋白沖黑頂白
八四位斷黑須修補白可借此運用庶不失卅七一長之初意 七二大極 七五
矛盾六九既不尖於前此時又何必強斷於後宜百卅九位得角爲要且黑七四一
着正是覷白動靜何竟甘墮術中隔斷一子而黑八十長白須八十一補黑八十二
飛反爲所制 八七隨手宜九二位扳黑九十位灣白二四路長黑接白九五位飛
不獨我之眼地寬且暗舍八九路虎斷一接一退自妨變化 九二隨手 九三低
甚即應九五位飛黑此時何暇扳喫二子白留九四位一進之大着何等自如今不
舍三子眼地仍然不足失之遠矣 百一不知輕重當百二位長黑如八三路扳白
即百四六位打猶可救正率意一應任黑百二扳於彼百四扳於此取舍自由白益
受困 百五低當百廿三位長 百九更低當百十四位打黑接白百十三位灣黑
十三路斷白八三路接黑百卅七位得白一子白於百廿九位關尚有進步今貪得
三子至百卅七雖成轉換而使黑收淨無餘得不償失勝負已判此後如百五三即
使不塘而于百六十位活角亦不能勝

李崑瑜
周小松

共二百零九着

對子

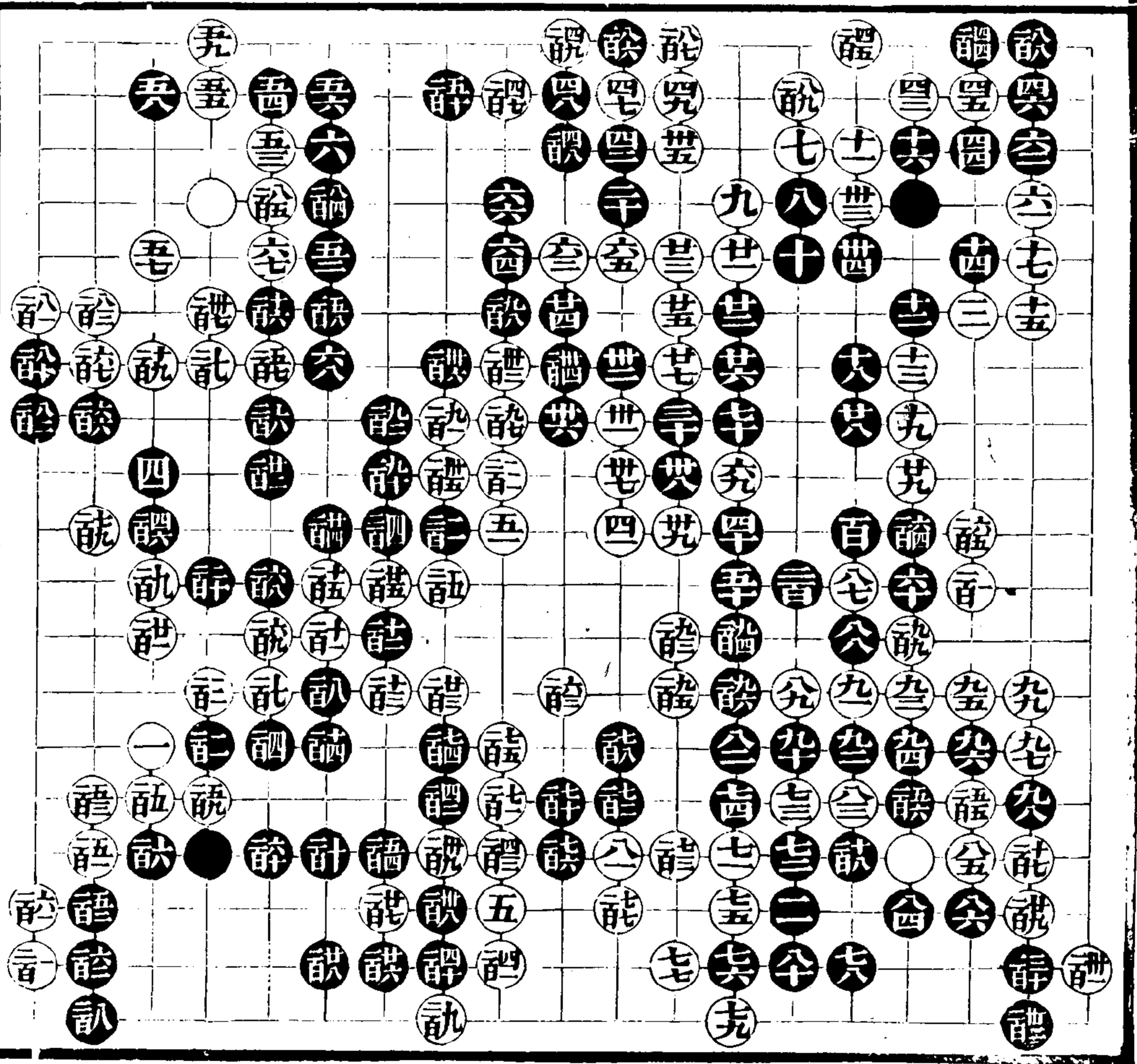

續三

卅二

施省三

周小松

共一百七十九着

齋全壹 謹全十
齋全謹

對子

續三

卅三

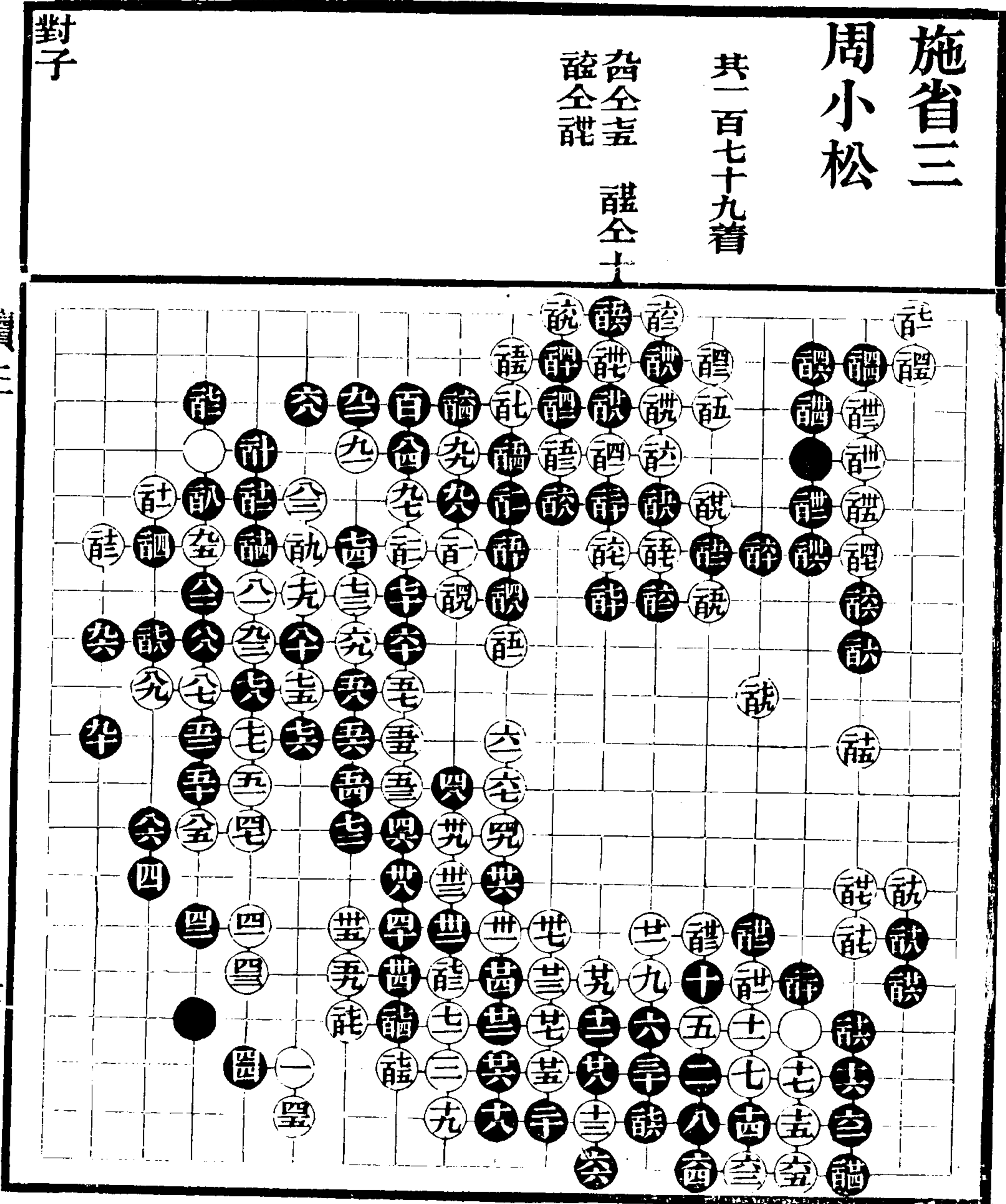

三折五壓亦可着然入手即爾不免於躁 七虎十三點至廿一長不易之着 十八當廿八位虎廿二即可於廿位應關變爲扳似覺簡淨 廿四不能忍宜廿七位接草率一長白廿五扳至卅五黑未免受其指使矣 卅六隨手當五九位長白扳黑斷白四三位平黑五四路長白四一位轉喫黑再卅六卅八兩打然後將一子長出似乎活動遽斷運用在人 四一不知局面外勢既張不當點出宜三四路關角爲是 四二至五二着着自如白總因不當出頭而強出反覺受其牽制也 五三低當七七位長斷着湊黑一打一長若五八再於五九位先轉後長白不但局促且要還活不長而斷之病益顯 五九極是此着彼此必爭今爲白所有六十雖扳不見便宜 六二可立當七一一位做眼 六七弱即當六九位斷 六八不明緩急宜入邊三九路投兩分 六九更低在六七未補之先可斷即補之後即不必斷況黑又有六八一着更不應斷宜百四七位投六三爲正 七十不喫緊當八十位打白長黑七九位亦長白此時即不能百九位扳不過七五位斷然後七一位長黑百七六位還活五子已成糟粕白所得不償所失白或不七五位斷而于七四位長黑百九位更長白角子受傷任其圖變六九之斷總失便宜今隨手一長白七一挺七三長七五扳至八一步步生情使白無益之斷變爲有用之兵總由操算不清以致如是 八二八四不得不然 八七失算當八八位扳黑不敢九三位斷無非七八位接白於百七八位立下黑雖先手白實地較寬 八九長至百三皆不易之着 百四大極 百五不得不投 百六寬一步好 百七低當百廿九位關 百八至百十四順手便宜 百十五仍當百廿九位關 百十六大極至百廿六一定之着 百廿七淺見更當百廿九位關 百廿八瑣碎宜百廿九位鎮不獨雄大且局勢亦有勞逸之分則勝負從此可定矣 百卅一勢所必然 百卅三率易若於百卅四位扳照紉十字着去尙有一翻轉換長角至百六九雖活邊塊而兩角不能兼顧不扳而長得失霄壤

陳子仙
周小松

共三百二十二着

弄全兇	△全兇	詭全兇	許全詼	詭全詼	計全詼	詭全詼	詭全詼
△全詼	詭全詼	詭全詼	詭全詼	詭全詼	詭全詼	詭全詼	詭全詼

對子

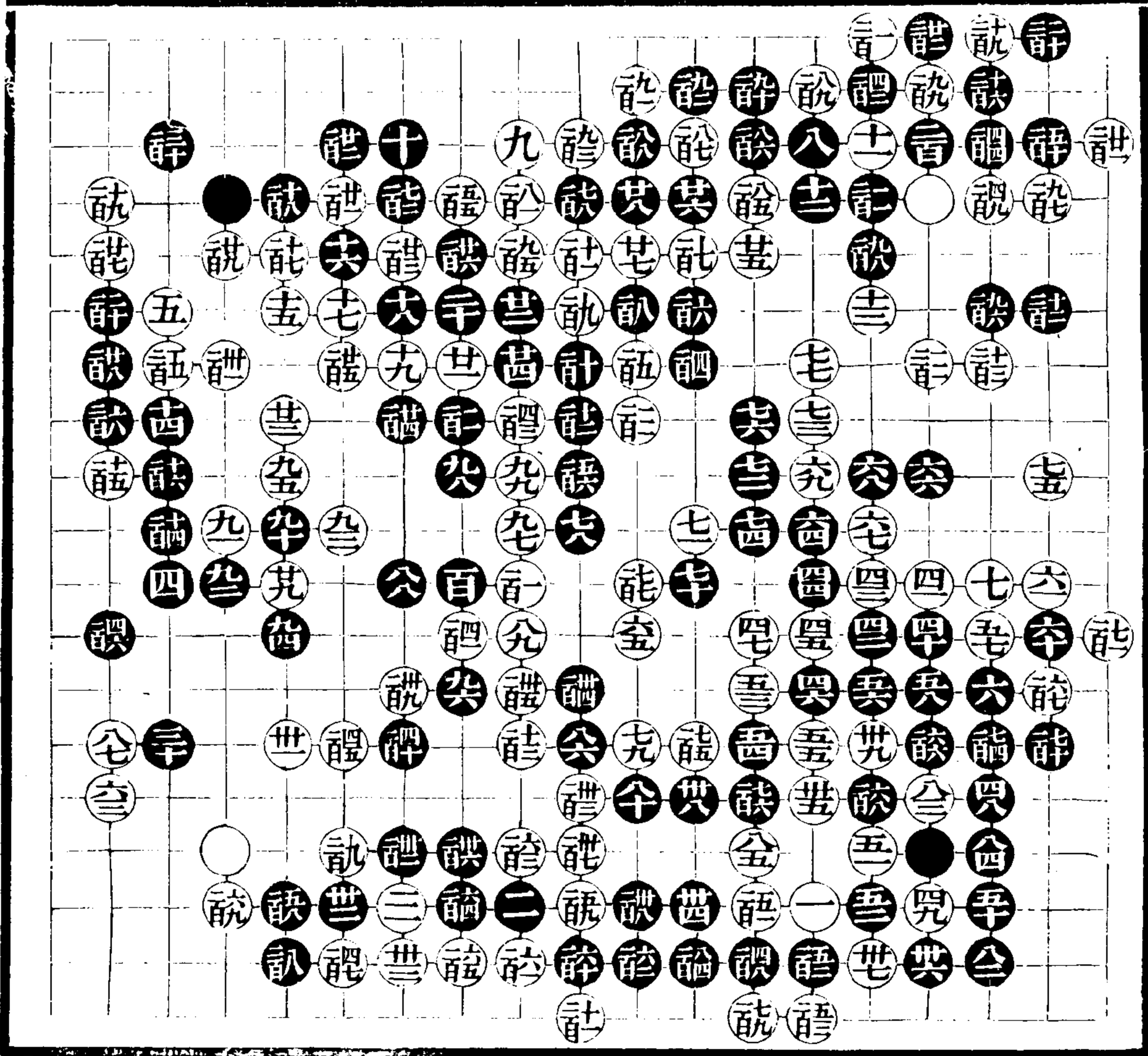

續三

三七

續三

卅九

十三亦可着 十五不得局面之正當百四十位封角否則於二百五一位拆 十
 六不警策亦不明局境即應四六位攻逼侵分氣緩運用在人 廿一至卅七雖係
 老着而於入手投子之意相左廿一宜四六路壓黑扳白虎黑必得三百廿位立白
 二百四路扳黑五六路打白粘黑二百十五位退白爭先於九五位關庶不失十五
 之意又既接則廿九仍當百四十位封角移步換形之際僅於安頓未免膠柱鼓瑟
 四三欠斟酌宜三百五位虎可免四四一長之屈 四六當時 五四隨手當百
 四八位虎 五六是 六五低此處不宜用實當六七位關九五位逼為是 六八
 亦低宜百五三位打白粘黑五四路虎白百十七位扳黑長白六三路接黑亦爭先
 九五位關白雖實角而黑全體疏暢運用在手白有便宜一接不明通變 六九深
 得取舍形勢因黑六八隨手故飛勝於關 七一板七三斷至九一着法嚴密取用
 不窮 九二是至百二全用實路不以三子為重識見亦超即使白九三於九六位
 長黑提一子通暢白雖得四子亦不便宜 百七老到 百十二見小當入角六三
 路扳 百十五大極 百十八當百廿九位平白打黑粘白百卅三位尖黑九六路
 關白沖黑二百卅八位大飛夾角淺見 百廿五貪當百廿六位長 百廿六大極
 百廿三矛盾宜百卅四位立安詳 百卅八不於百五十位提任白補活是 百
 卅九落空 百四十隨手當百四一位轉白搪黑夾白接黑過白若百四十位長黑
 卽百四四位立白五七路喫黑四七路應棄四子轉換白若百四四位虎黑再百四
 十位應白落空之病自見粗心一虎白百四一塘百四五打既得官子又存劫活黑
 喫虧多矣 百五十四何必着淨宜二百四五位關 百五五當粘打劫亦未有成竹
 二百十七仍當提劫 二百十八有遠神至二百五八復成大劫頗有實力 二
 百六七二百七三皆不當應黑三百四何得先手通連 三百六又開角劫白竟窮
 於劫

續三

四十

廿三廿五得局面大意 卅見小白勢已張不當落後宜七十位鎮 卅一當時
卅二至四二正應 五十淺見 五一極是蓋黑關碰者欺白隨手一立既可於百
位尖五六位扳爲先手補角又可於百八位關封兩收其利飛攻破其成謀 五二
究非正兵仍當五三位點照常着去爲是 六十低宜六二位虎白八八位尖黑撇
白九二路喫黑雷緊收地步爭先於百七六位關何等自如乃貪喫四子爲白六一
六五兩打黑轉要經營孤子况一扳一立當以此爲餌不當爲五九所誘也 六六
更低當七八位長然後六七位打始爲正下乃不長彼而長此與前病一轍 六七
有成竹 六八不得不然 六九陋極當八五位打黑百九九位提白於七八位長
大勢渾成可坐而制勝隨手一提不但受其騰挪且六七持重之着變爲落空之地
其謬若此 七三至八七不得不然惟八五多喫 八八躁至九八一派虛聲白九
九立百一渡黑反覺索然八八宜九一位沖白八八位做眼黑百九四位立白須百
九九位應黑得先於百七位尖較有運用 百二仍是八八餘波仍當百七六位關
百五至百十五必着 百十七提至百廿三虎老成 百卅一點角至百四五簡
淨 百四八尖至百六十渡過亦有遠神至收局彼此皆是惟二百六宜二百七位
轉 二百十二當十三路先平然卽此亦已不能勝白矣

周小松
陳子仙

共一百五十着

對子

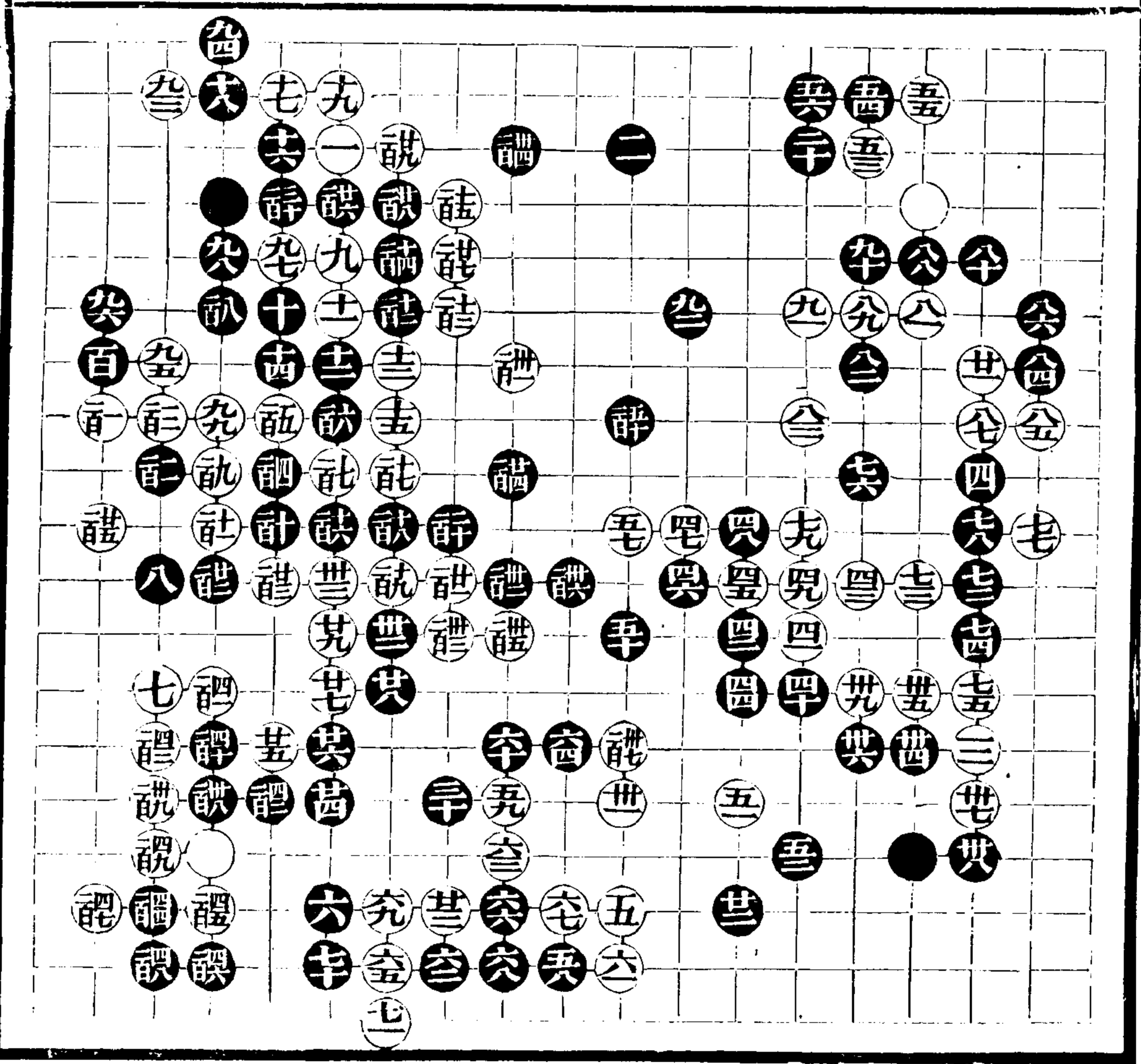

續三

四三

六投雙飛不得局面之正宜百九二位兩分落子 七隨手兩壓雖正獨此不如尖着當時 八至廿八彼此皆不易之着 廿九躁亦宜六九位布置爲是 卅二必行 卅三正下 卅六不宜虎當四三位長照舊着去惟夾角後黑不四十位立而於卅九位扳爭先七六路關庶與局面相宜 卅七機滯亦當四三位打黑接白百八位封兩地貫串氣勢自覺雄暢 卅八隨手宜百七位壓白扳黑五十位亦扳白百六二位長黑再卅八位扳使白無變 卅九仍宜四三位打黑接白百七七位反打黑長白仍於百八位封更有操縱 四十亦宜五六位打白粘黑四三位接意象整暇塘角仍不知局面 四一更應四三位打照前變着法今先點後打黑四四打四六包喫四八接白反覺偏側當一步一變之時彼此草率殊無作用 四九不得不拆 五十老到 五一見小當百八十位關 五二至六二窒塞不通或於六四位尖五三位關聯絡或於九四路捺十四路退安詳長着未免庸懦 六三淺見明知有一覷之後手僅圖一打何爲當於百五位並黑長百八十位關不特補我兼收攻逼之利不並此而並彼實屬緩於事機 七十低極當此短兵相接之際移步換形之時不留心於大局反從容塘角耶當百位損任白或沖或夾黑皆不費經營今乃湊白一關一鎮至四七不得不關白七五封八十又不能不走白八五壓黑應接爲勞不制人而甘爲人制何也 八八尙不知幾當九四位打八九位接舍一子而照應全局今依然一立執而不化 八九至九九游刃有餘 百二更低當十四路尖爲是一點一平至百十六又是後手白百十七長百十九沖出百廿三虎百廿五關黑處處不了勝負判然矣 此後如百廿六斷百廿八僅喫一子至百七六棄三子成眼雖有算路不無涉險且以邊塊換角未免喫虧百廿六當于百五十位長百卅一位補活然亦是白勝總之七十不應塘角失先以致不能挽回也

董鹿泉
陳子仙

共一百七十二着

吳粘 社粘

對子

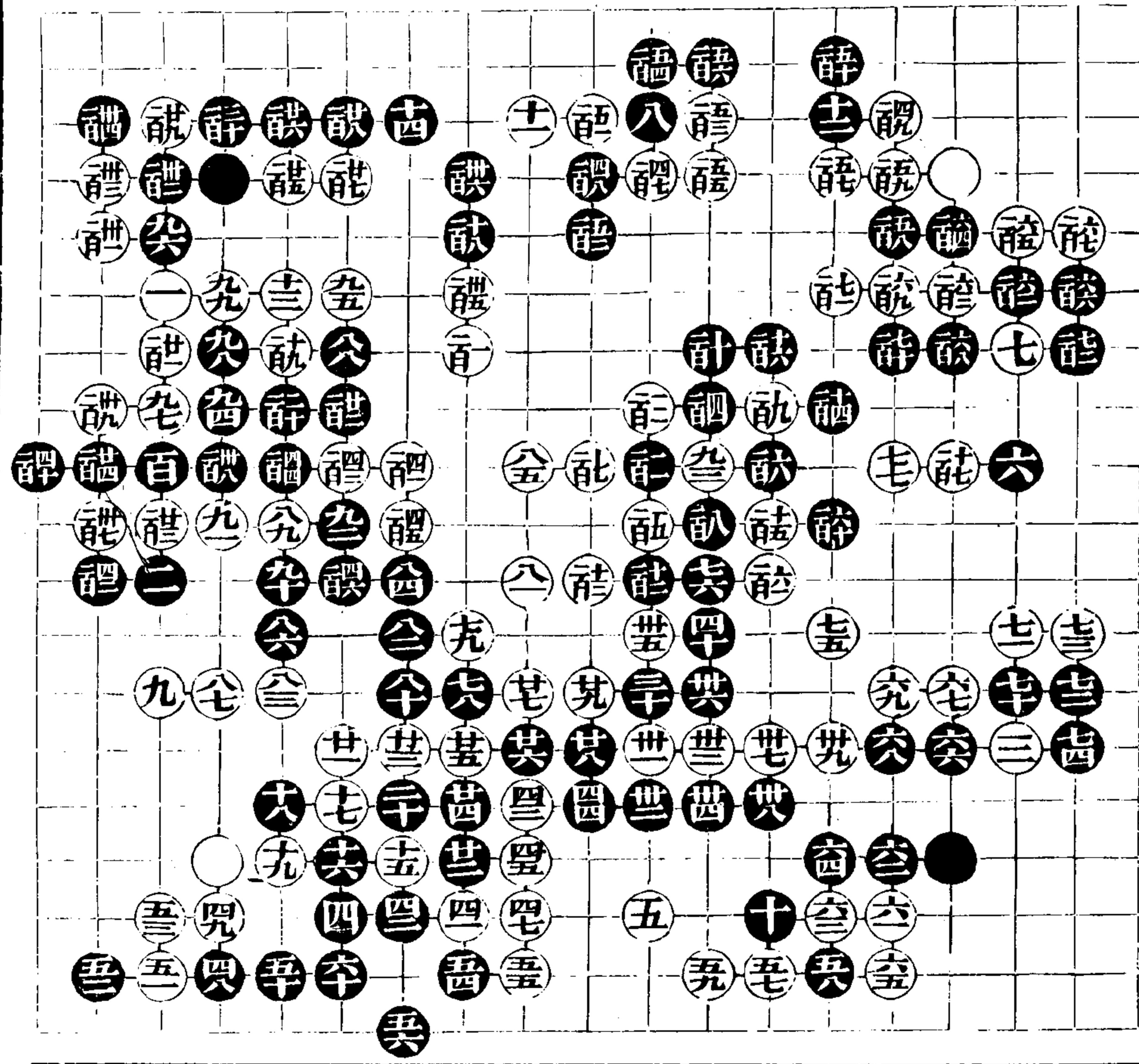

續三

四八

董鹿泉 陳子仙

共二百零二着

於全韻 醉粘
飲全韻 醉粘
音粘

對子

一	二	三	四	五	六	七	八	九	十	十一	十二	十三	十四	十五	十六	十七	十八	十九	二十	二十一	二十二	二十三	二十四	二十五	二十六	二十七	二十八	二十九	三十	三十一	三十二	三十三	三十四	三十五	三十六	三十七	三十八	三十九	四十	四十一	四十二	四十三	四十四	四十五	四十六	四十七	四十八	四十九	五十	五十一	五十二	五十三	五十四	五十五	五十六	五十七	五十八	五十九	六十	六十一	六十二	六十三	六十四	六十五	六十六	六十七	六十八	六十九	七十	七十一	七十二	七十三	七十四	七十五	七十六	七十七	七十八	七十九	八十	八十一	八十二	八十三	八十四	八十五	八十六	八十七	八十八	八十九	九十	九十一	九十二	九十三	九十四	九十五	九十六	九十七	九十八	九十九	一百	一百零一	一百零二
---	---	---	---	---	---	---	---	---	---	----	----	----	----	----	----	----	----	----	----	-----	-----	-----	-----	-----	-----	-----	-----	-----	----	-----	-----	-----	-----	-----	-----	-----	-----	-----	----	-----	-----	-----	-----	-----	-----	-----	-----	-----	----	-----	-----	-----	-----	-----	-----	-----	-----	-----	----	-----	-----	-----	-----	-----	-----	-----	-----	-----	----	-----	-----	-----	-----	-----	-----	-----	-----	-----	----	-----	-----	-----	-----	-----	-----	-----	-----	-----	----	-----	-----	-----	-----	-----	-----	-----	-----	-----	----	------	------

續三

咒

一
二
三
四
五
六
七
八
九
十
十一
十二
十三
十四
十五
十六
十七
十八
十九
二十

董鹿泉

陳子仙

共一百九十八着

說粘

對子

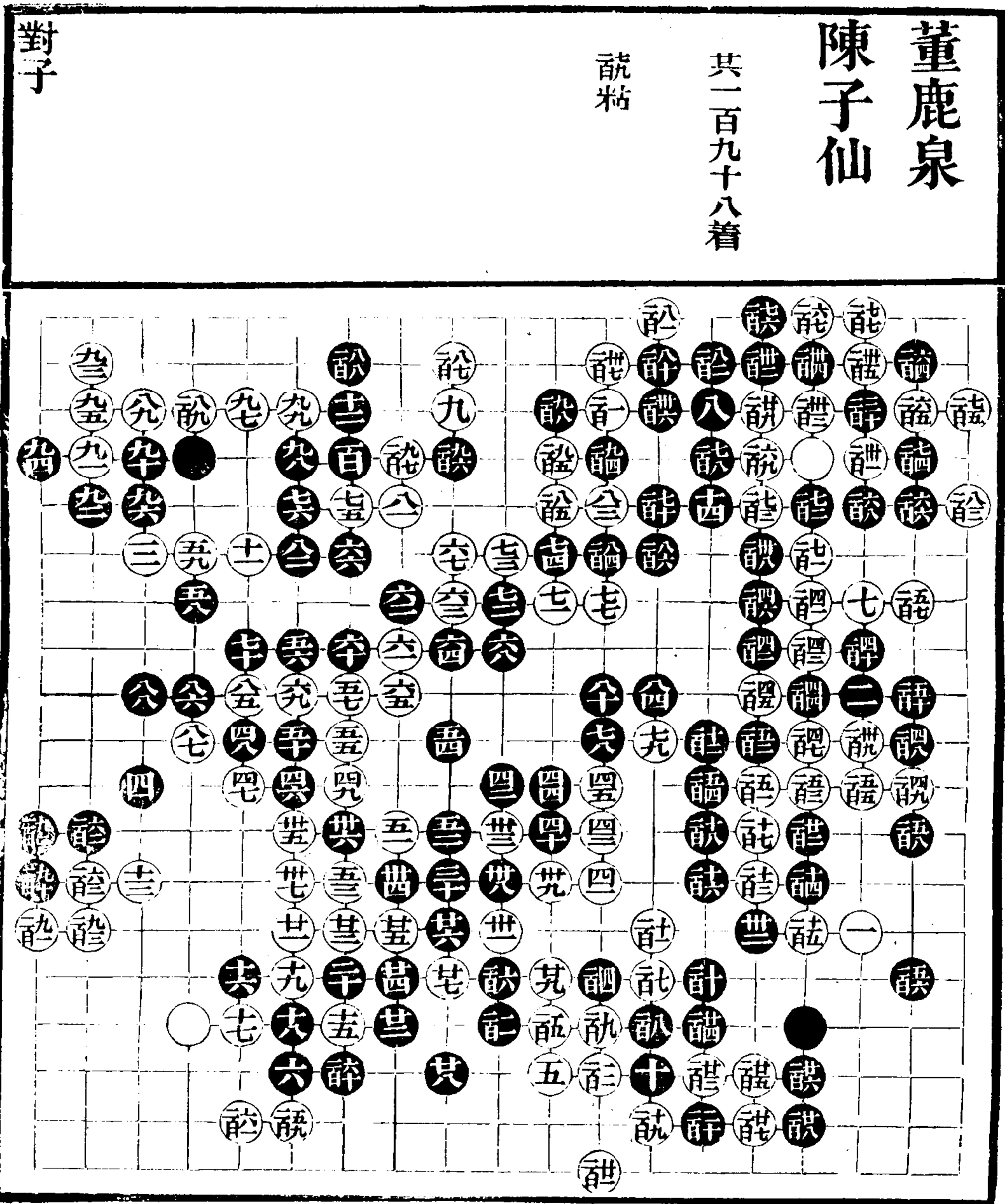

續三

五

陳子仙
施省三

共二百四十六着

老全兗 全全交
 謹全三 謀全商
 龍粘 醉粘
 訖全七 謹全許
 謹全一 講全世
 謹全說 誤粘

對子

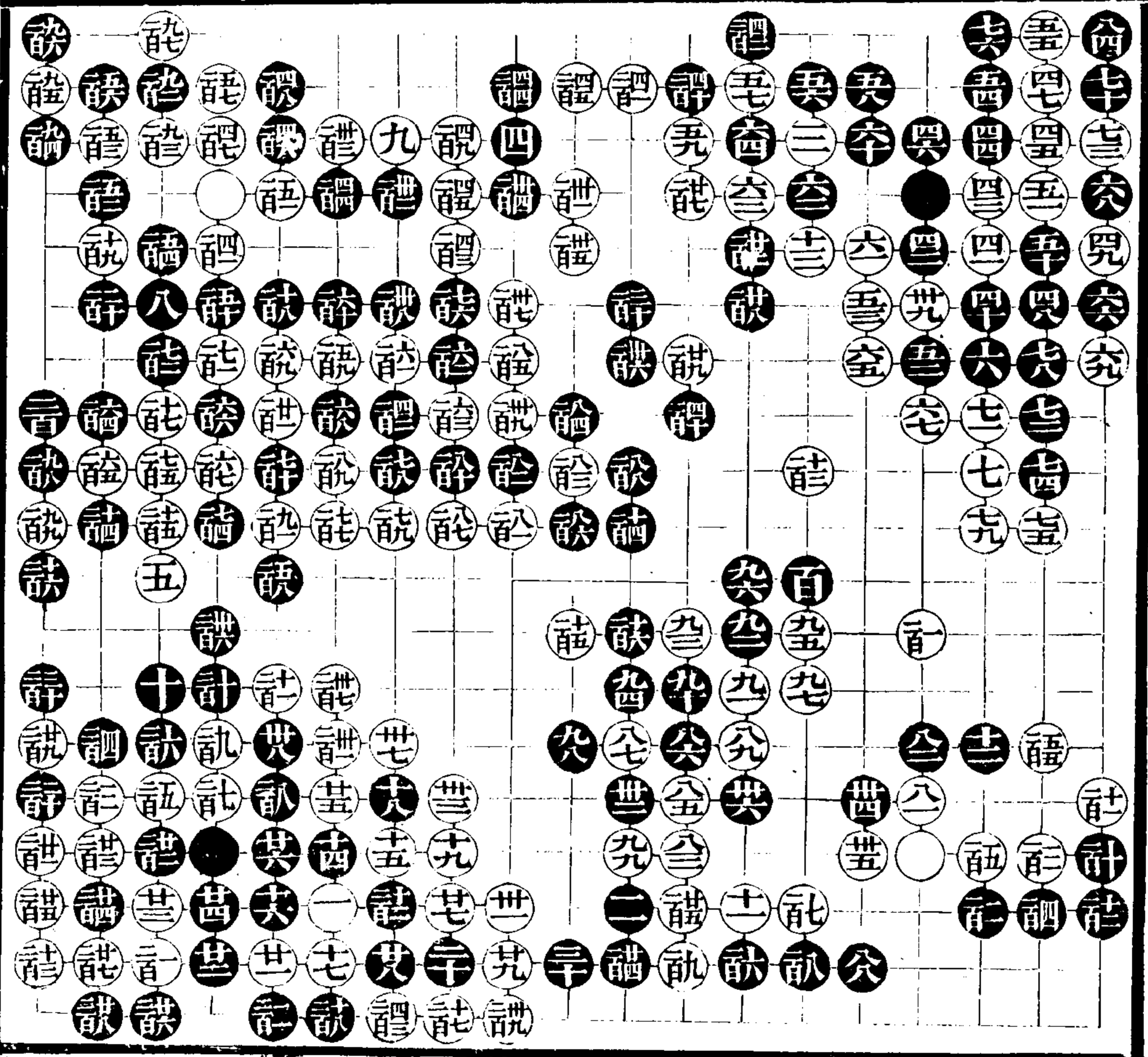

續三

五三

陳子仙 施省三

共二百二十四着

半粘
能全醜
社全醜

許全計
談全醜
社全醜

對子

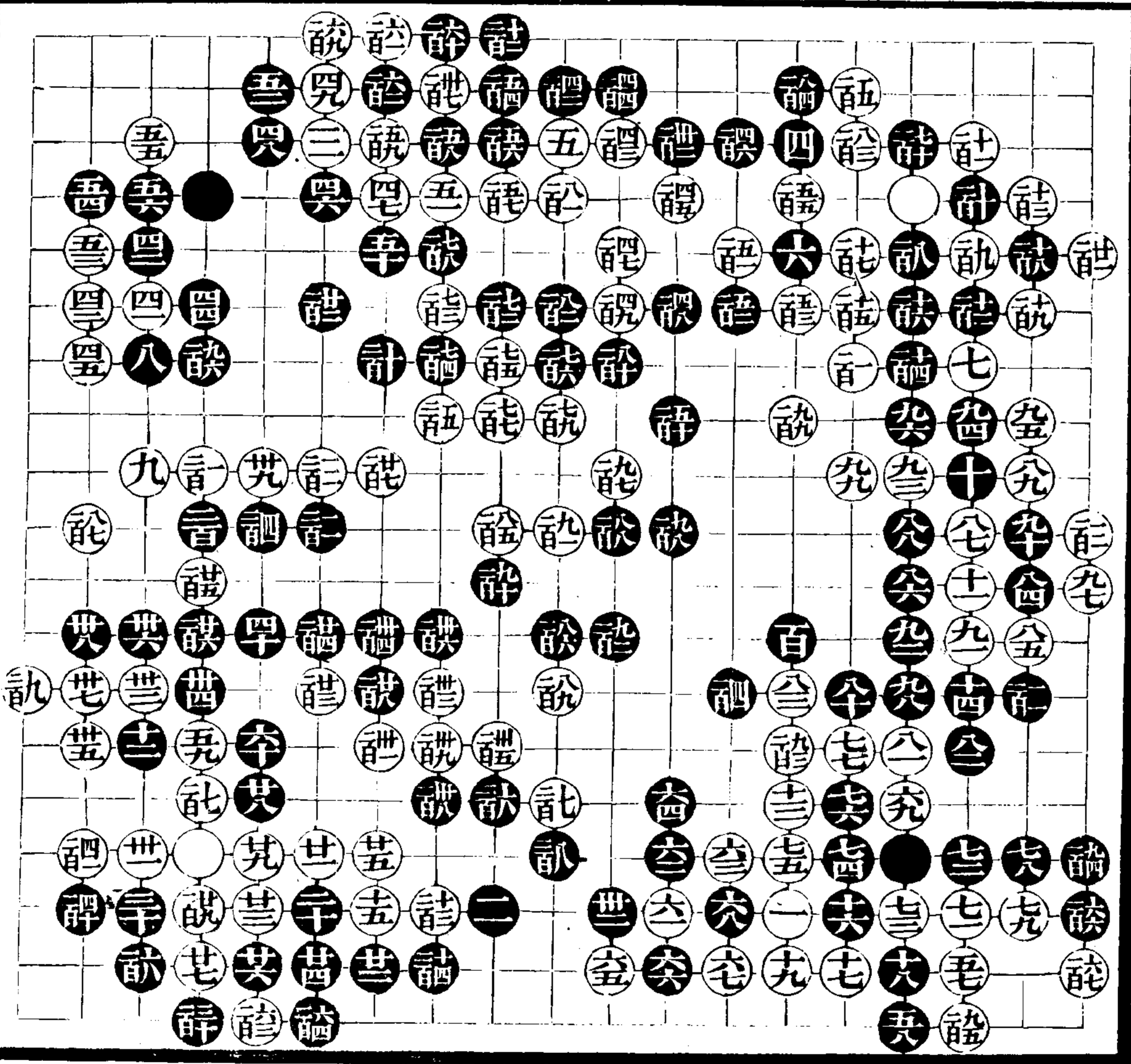

續三

五三

陳子仙

施省三

共二百二十七着

奕提 醜全金
醇粘 能全臥
醜全夫 醜全其

對子

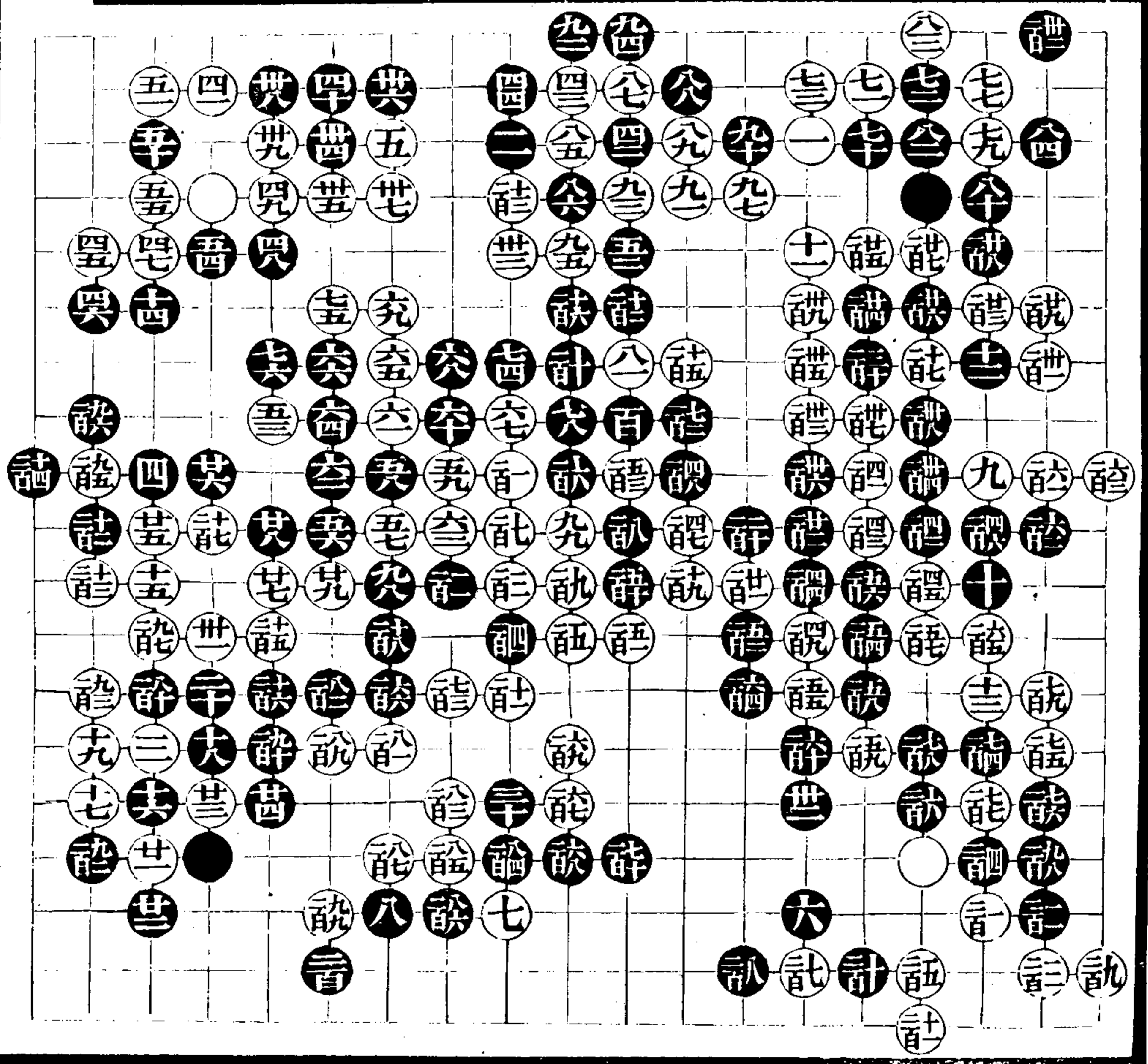

續三

五四

僧秋航 陳子仙

共一百一十八着

益全全

對子

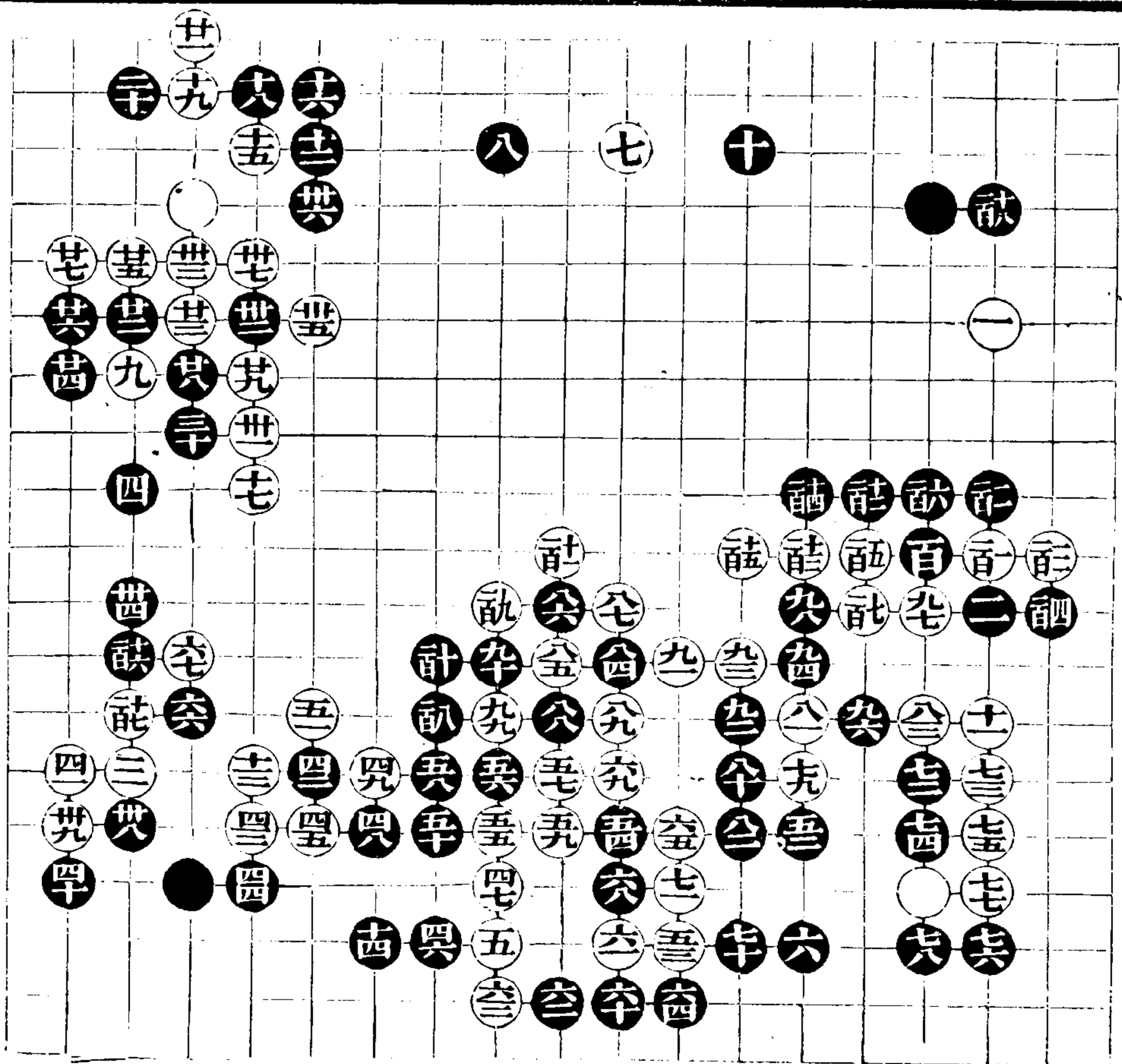

續三

五七

寄青霞館弈選續編目

南豐譚其文校

卷四

徐星友	蘇揆之	二局
徐星友	童和衷	一局
徐星友	羅允升	一局
徐星友	范勝林	一局
徐星友	譚揆士	一局
徐星友	姚文侯	六局
徐星友	婁子恩	一局
梁魏今	胡肇麟	十一局
梁魏今	卞子蘭	一局
梁魏今	童和衷	一局
梁魏今	江星若	一局
程蘭如	胡肇麟	廿五局
程蘭如	童和衷	一局
程蘭如	譚揆士	一局

子部 藝術類

程蘭如

臧念宣

一局

程蘭如

吳蕤圃

一局

徐星友

蘇揆之

共一百七十三着

社全社 社全社
譚全卒 譚全社
社全社

受二子

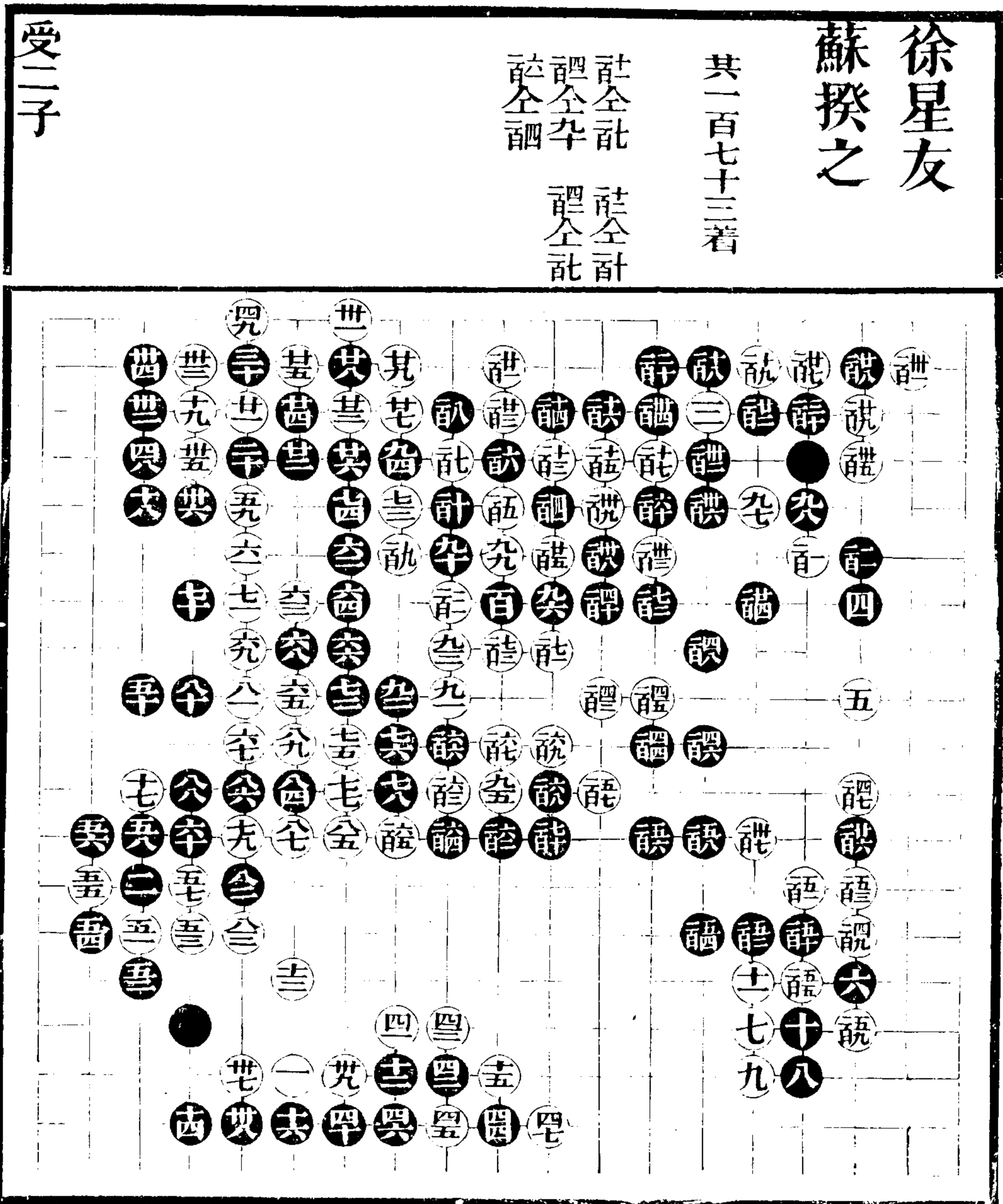

續四

徐星友
童和衷

共一百四十五着

酒粘

受二子

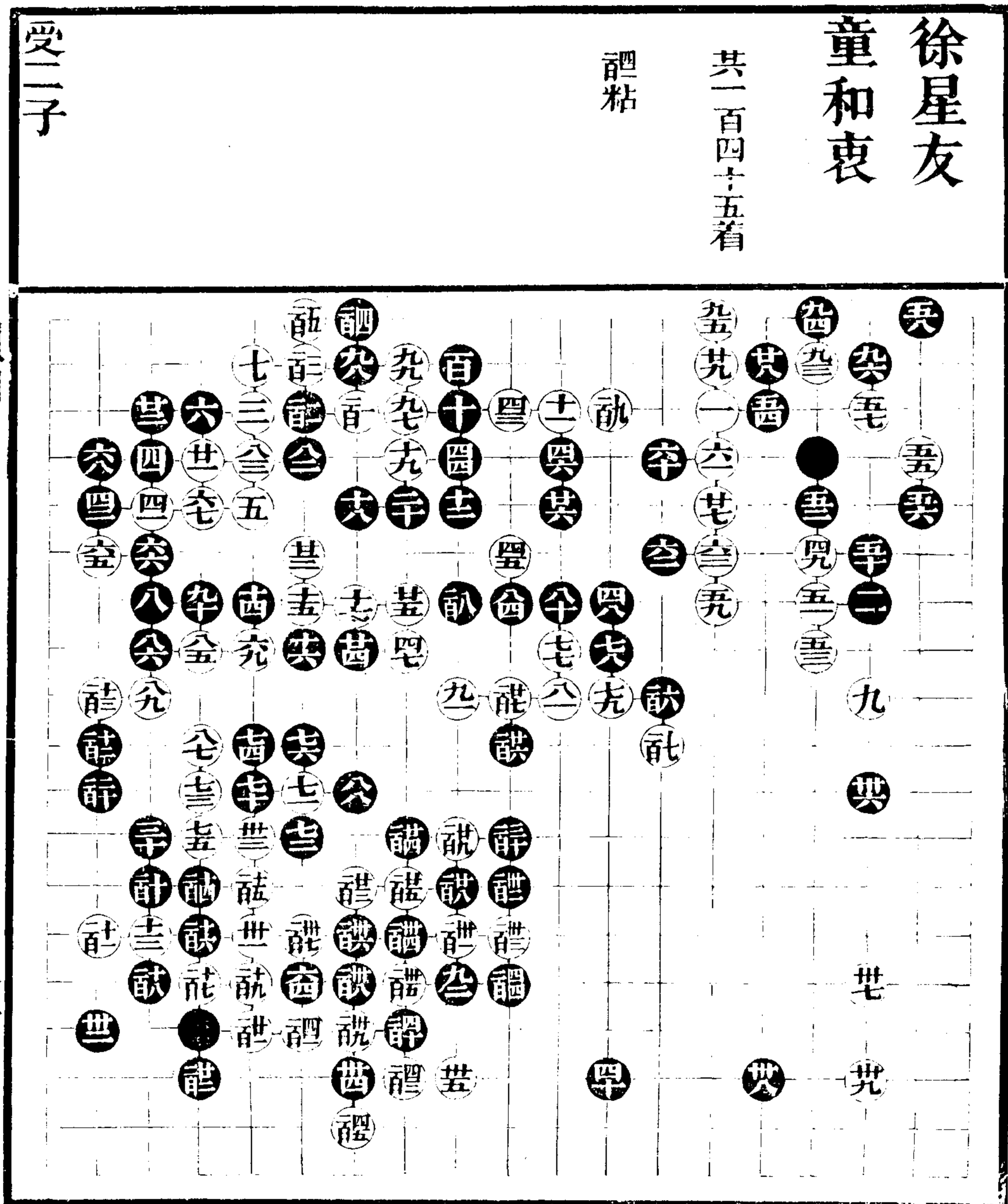

續四

三

徐星友

羅允升

共二百二十六着

三粘 醴全卑
醴全芑 醴全卑
醴全芑 醴全卑
醴全芑 醴全卑
醴全芑 醴全卑

受二子

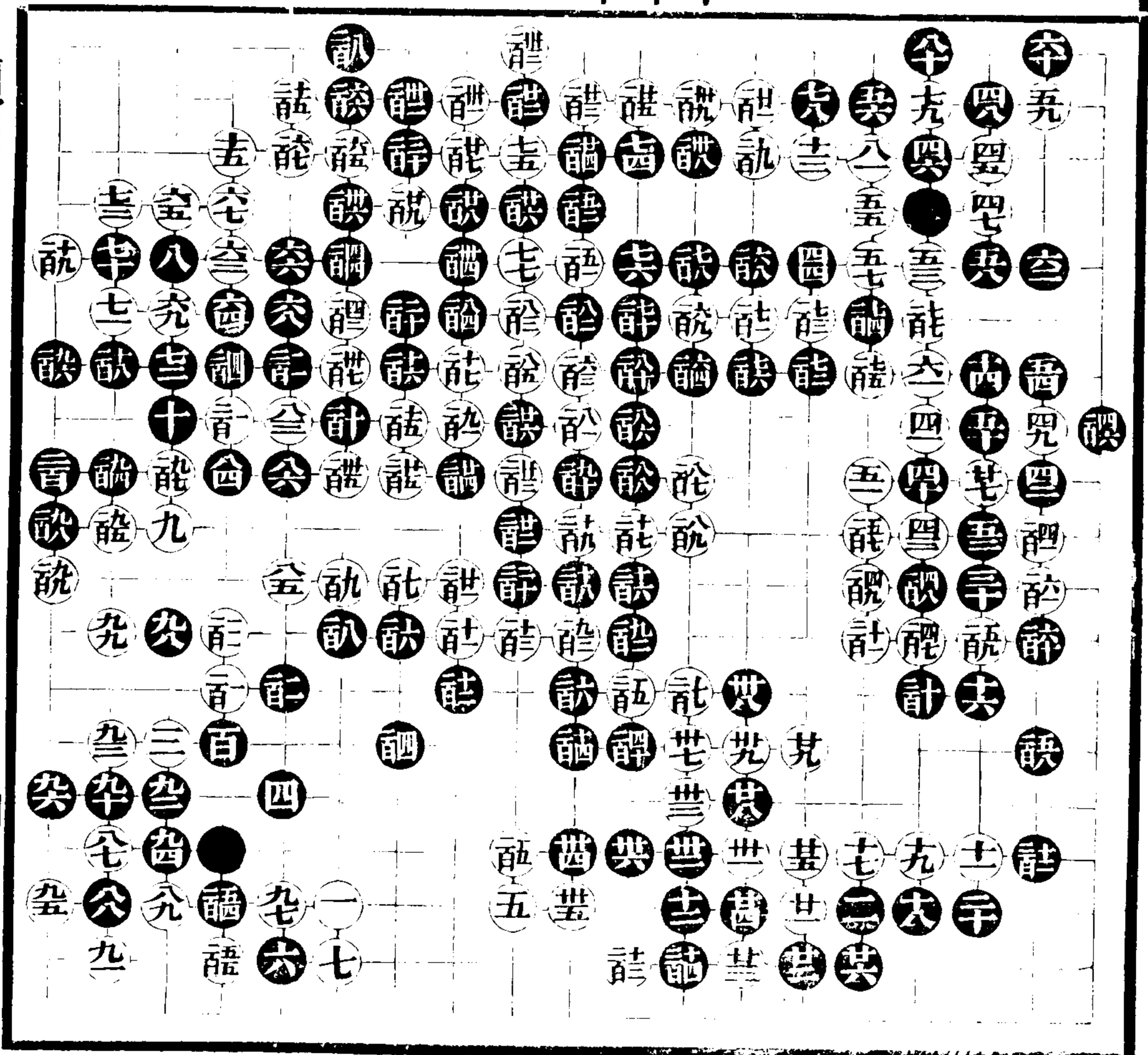

續四

四

徐星友
姚文侯

共二百二十二着

五全世 誤全界
 靚全世 誤全界
 靚全世 誤全界
 靚全世 誤全界

受二子

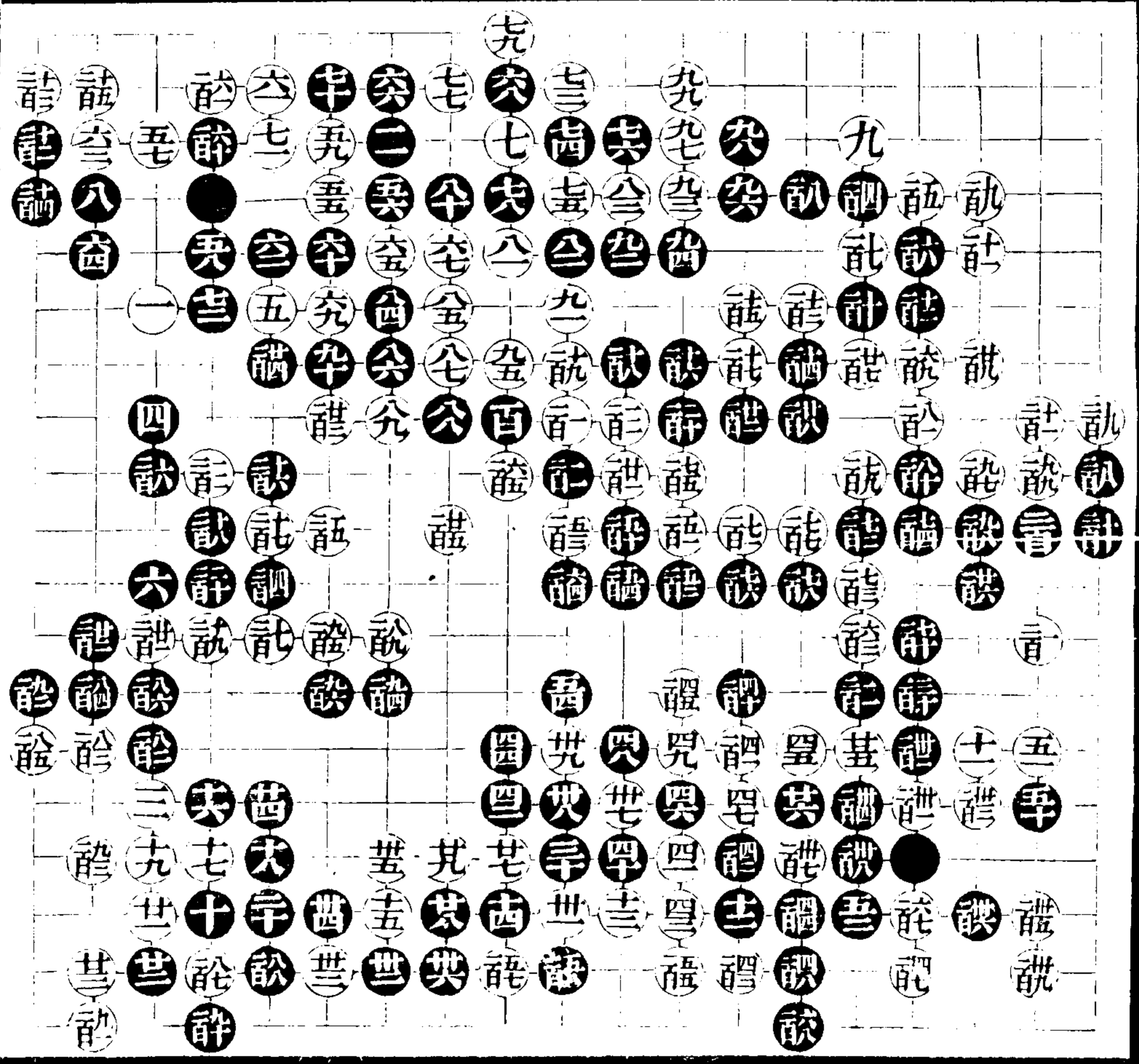

續四

九

徐星友

勝四子

姚文侯

共二百三十八着

受子

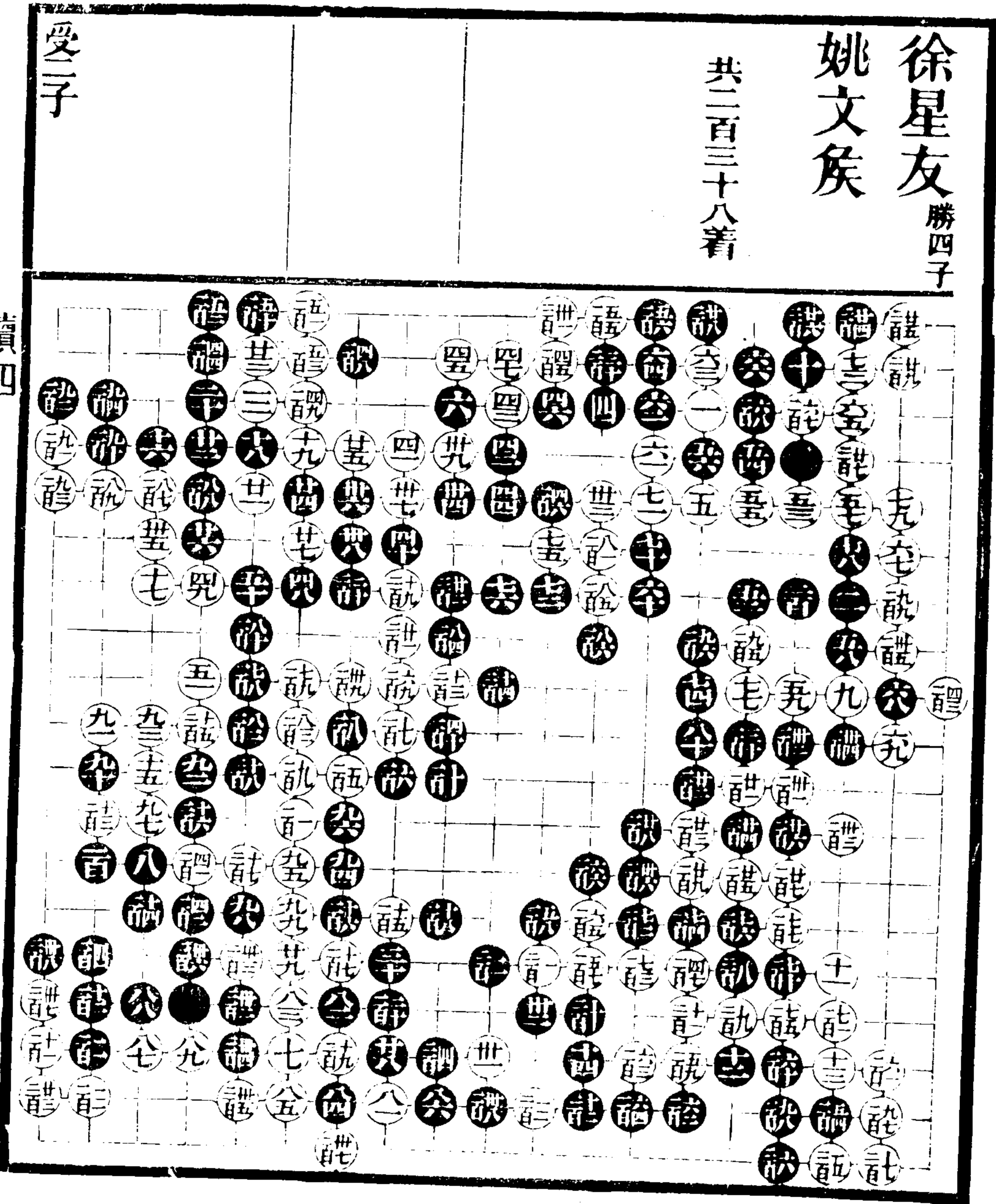

續四

十

續四

十

四着當于十六位投空花角十七是卅一投拆三以爲伏兵又與單關有照應卅三
鎮得大意卅五當卅六提黑子必于卅五位雙然後白再于六六位尖角白勢亦舒
暢今被黑子封淨究失外勢五二關不如五六路飛攻五四不于五七位扳恐白于
九四路斷吃二子五七至七三彼此一定之着七四是爲收腹勢而設七七不必八
十長有力量八一渡好便可借此分角九十九二落得騰挪九四九六藉以收腹百
二補活是百廿三板借侵腹以成邊空百廿四斷妙有百三十先手沖下之便宜百
卅六大百四四當百四七位飛百六十並是百六九大以後官子皆細

徐星友 姚文侯

共二百十九着

堯 卑 聖 奧
說 五 九 劫
能 全 全
能 全 全

受子

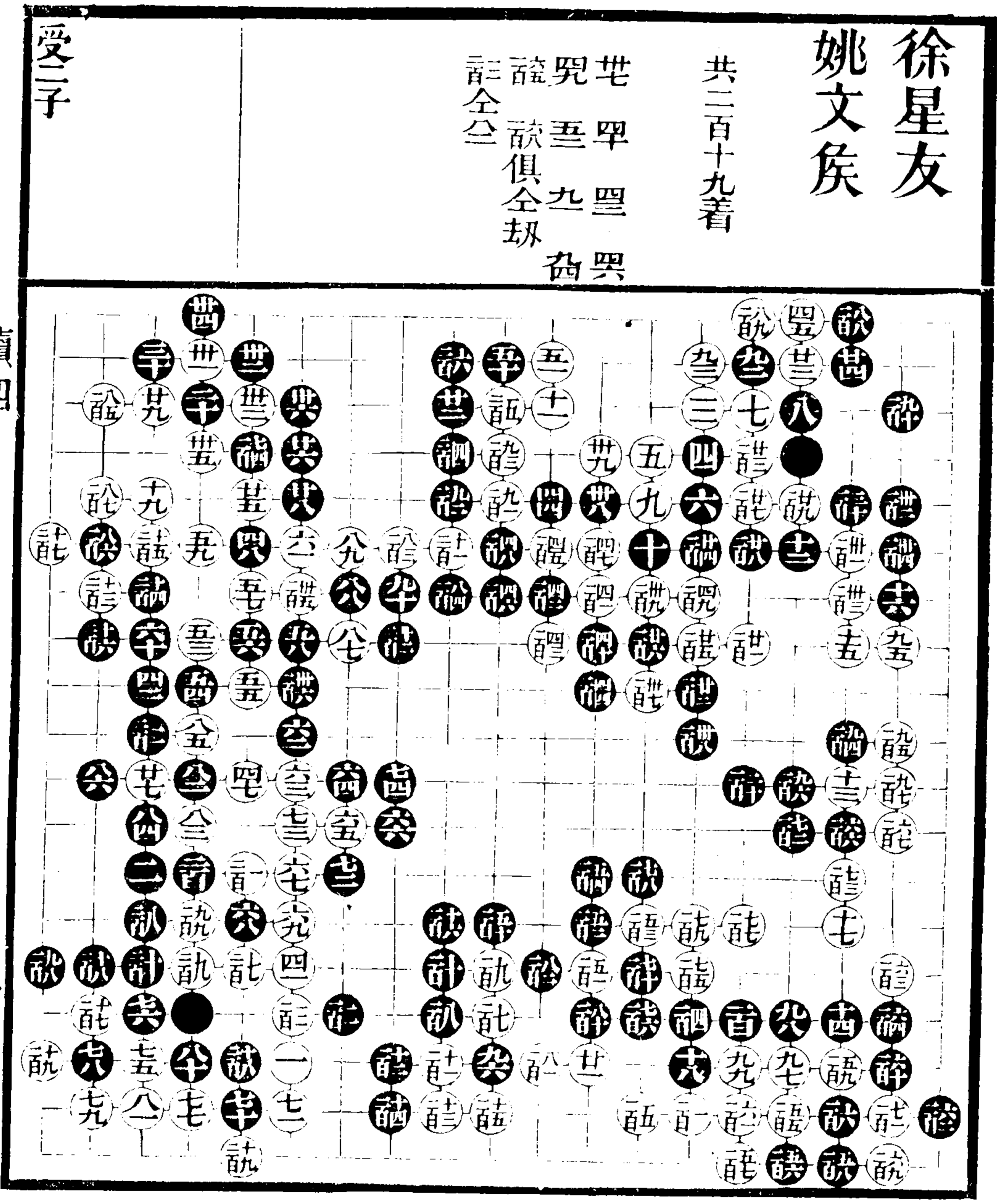

續四

十一

續四

十一

十七不于九五位立是廿八長有力卅一斷卅三打皆妙四二當百七四位提四七
關妙有映帶五三着法高超六二當四七路提一子六九當七八路虎七十落得着
七四粘不可緩七五先手點角緊八二不必當八六位渡今仍留十二路扳劫之病
九六投亦是九七侵角緊要之着百七至百十五妙在先手吃一子百十七打一子
不可緩百二十借此收腹妙百廿三至百卅三先手沖斷妙百卅七斷至百四九落
得吃黑數子百五十轉頭大百五五至百六三妙在先手百七十當百七一位粘百
八十當百八五位打便可轉換百八五不可緩百八八大百九八當七十二路補二百
四大此局白子于上角存一劫或打或棄留作無窮妙用深得讓子法也

徐星友勝
姚文侯

共二百三十八着

受三子

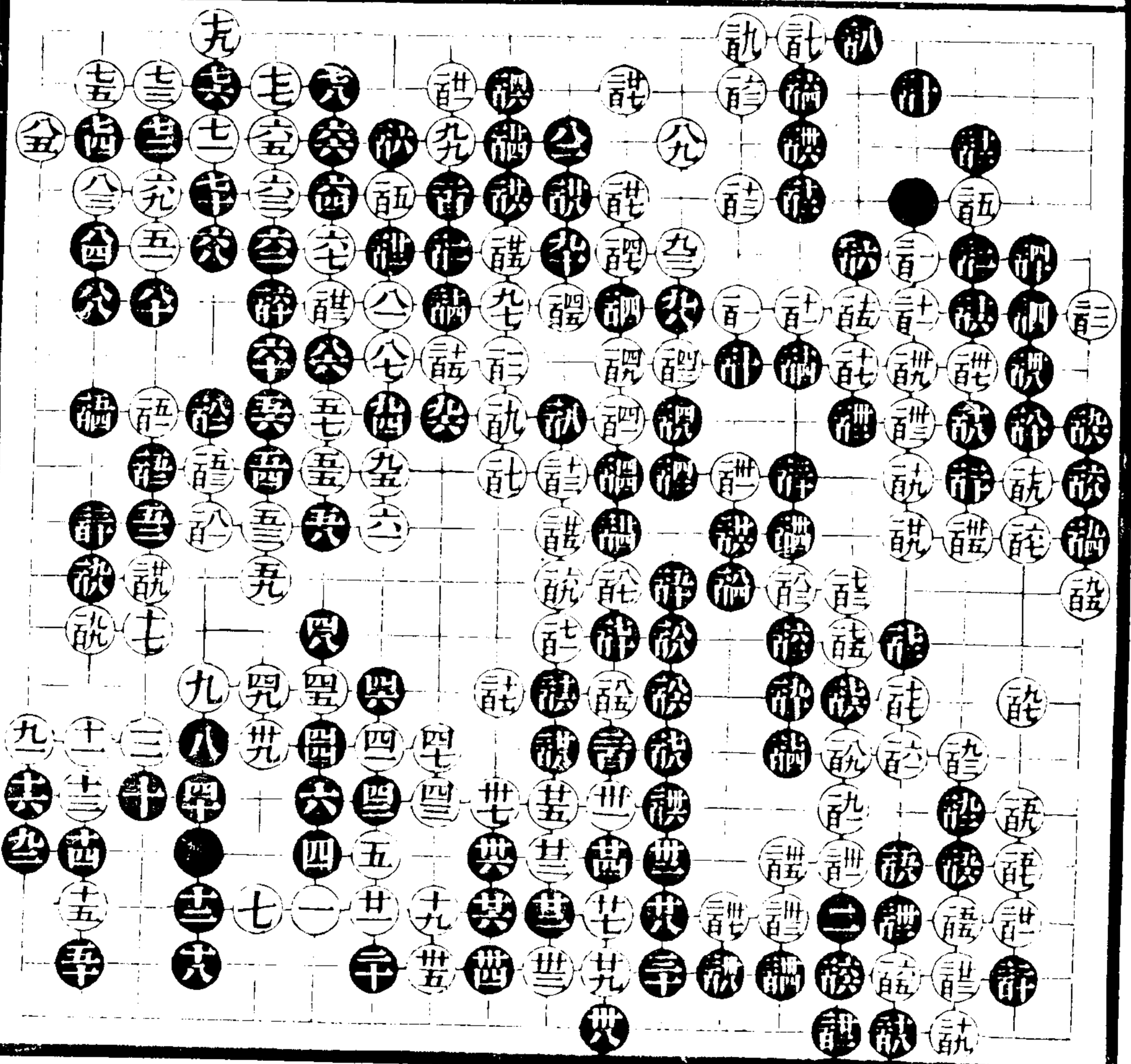

續四

十一

續四

十二

起手雙飛太緊廿二還當四五位關或廿七位拆廿六當廿七位粘廿七斷至卅七騰挪先手是四六四八落得兩打五三鎮妙有運用六三當百五一位拆七二斷七六打緊九四打有波瀾百五挖妙百十扳百十二點有次序百十四必着百十九敲東擊西之法百廿五百廿七落得百卅一意到神隨之着百卅六是百四二當百四三位粘百四三斷黑不得不棄二子百五一侵分妙百五五大百六十補是百六一飛不可緩百六九大百七二不必當百七四位關二百三點二百五斷細此局白子着法純正處處安逸可與龍士並驅矣

續四

十三

六當百九八位拆二爲正七當十位鎮廿六當卅二位扳卅三拆是卅四不必當百
五八位關四一四五一定之着四六低當三九路投或二百五十位投空花角五四
不得不拆五五緊五九當十三路點六十並是六三板扼要七一尖緊七二補活不
如七五位長七五是七六夾緩當七九位飛攻七七投是八十緊八一至九七不易
之着九九妙百十二至百十六不得求活若外走恐白外勢張大也百廿一斷有
波瀾百廿五點有成算百廿九當九七路扳可以吃黑今反走後手大是失着百卅
八侵角當時大着百卅九是百四二扳緊百五五打有識力百五七關是百五八至
百七四不得不後手補活百八十應百八四位先扳留此一觀有餘不盡今率爾一
觀至百九四雖能騰挪吃白二子然被白百九五百九七兩打二百一冲出至二百
九白已活透黑遂索然無味矣二百十應二百十一位轉補二百廿七先手便宜

梁魏今
胡肇麟

共二百着

散粘

受子

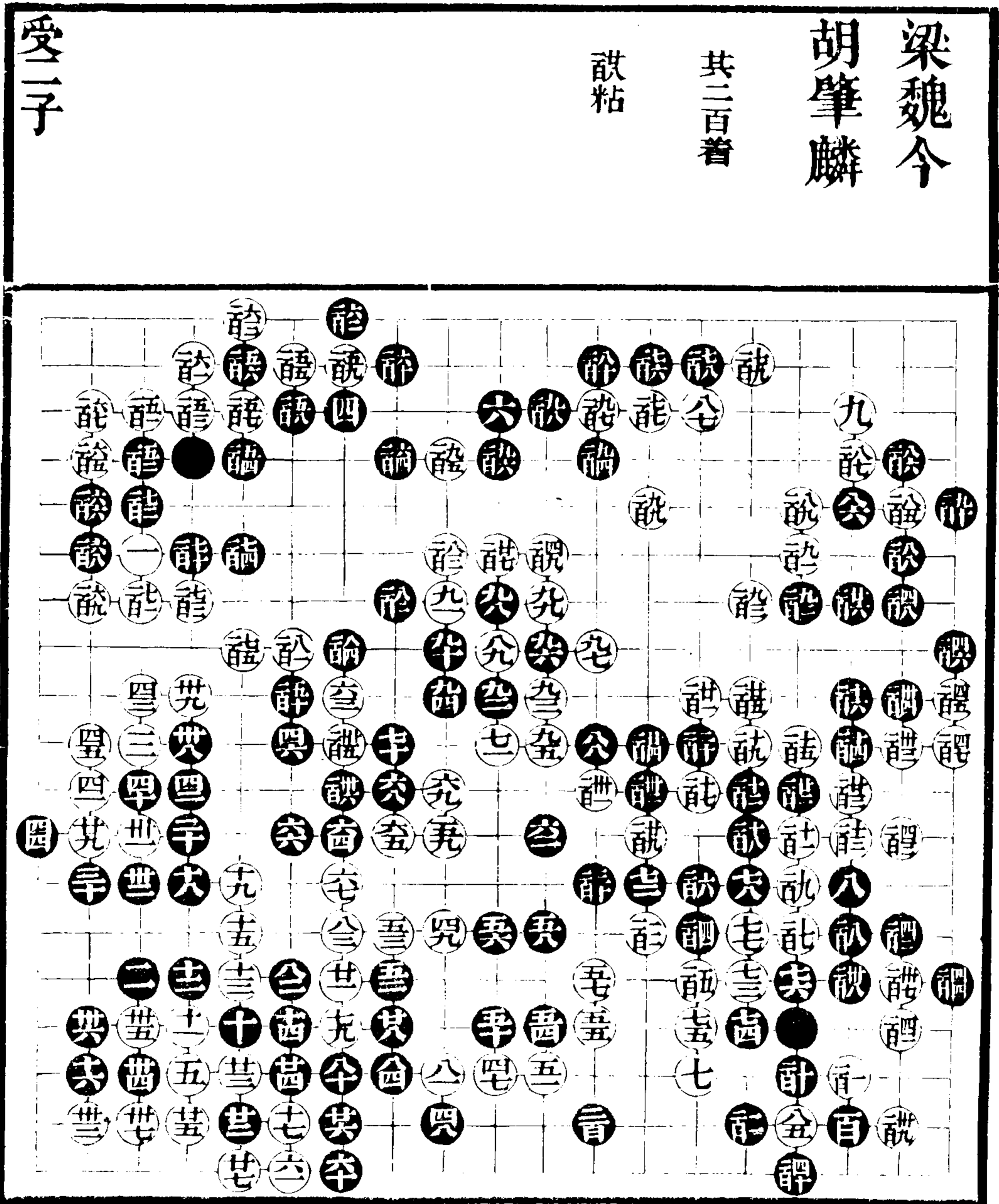

續四

十四

梁魏今
胡肇麟

共一百八十四着

天粘 九提

受二子

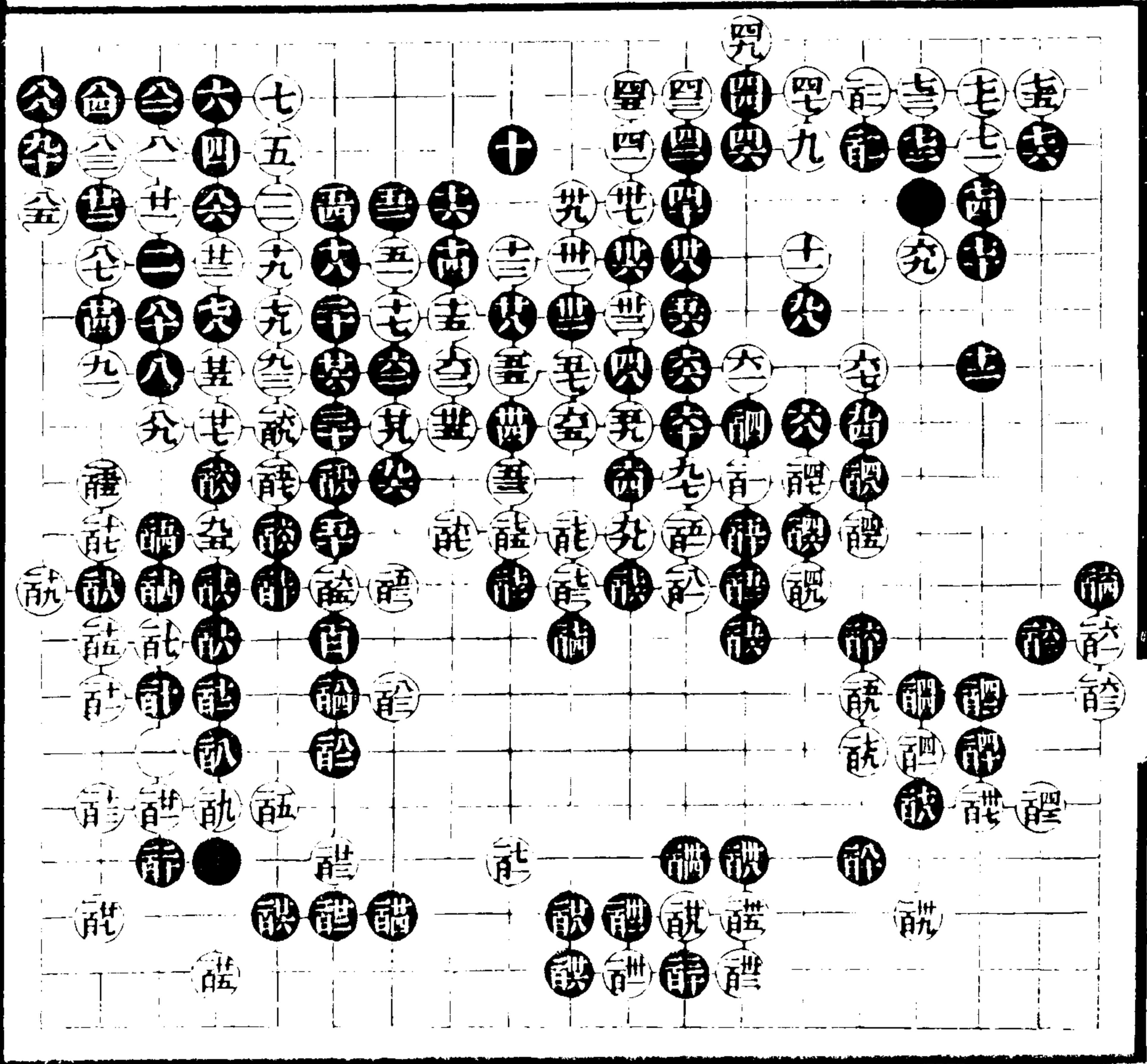

續四

十五

梁魏今
胡肇麟

其一百八十三着

安二子

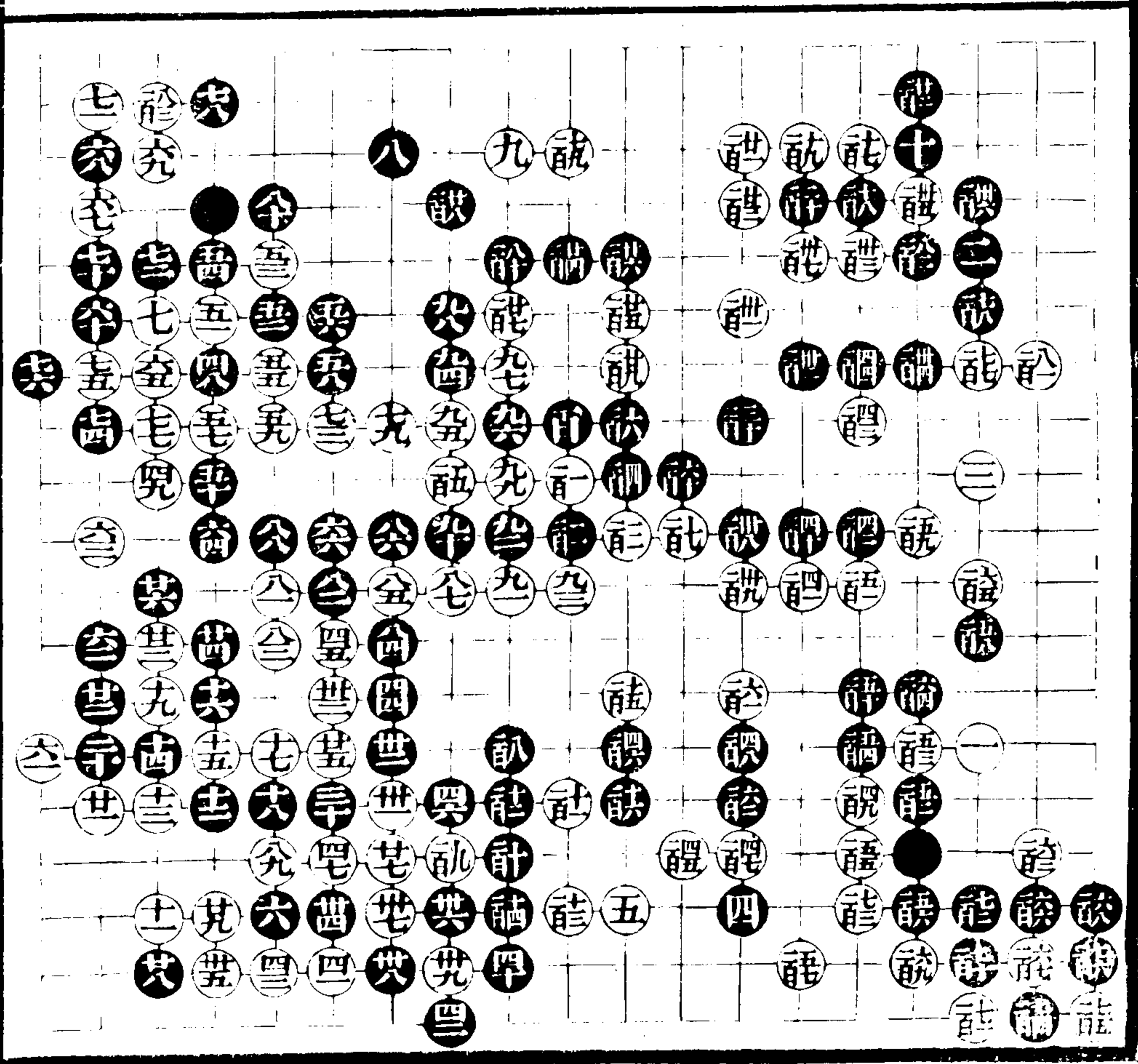

續四

十七

梁魏今

胡肇麟

共二百四十六首

說全說 說全說 說全說 說全說 說全說
 說全說 說全說 說全說 說全說 說全說
 說全說 說全說 說全說 說全說 說全說
 說全說 說全說 說全說 說全說 說全說
 說全說 說全說 說全說 說全說 說全說

受二子

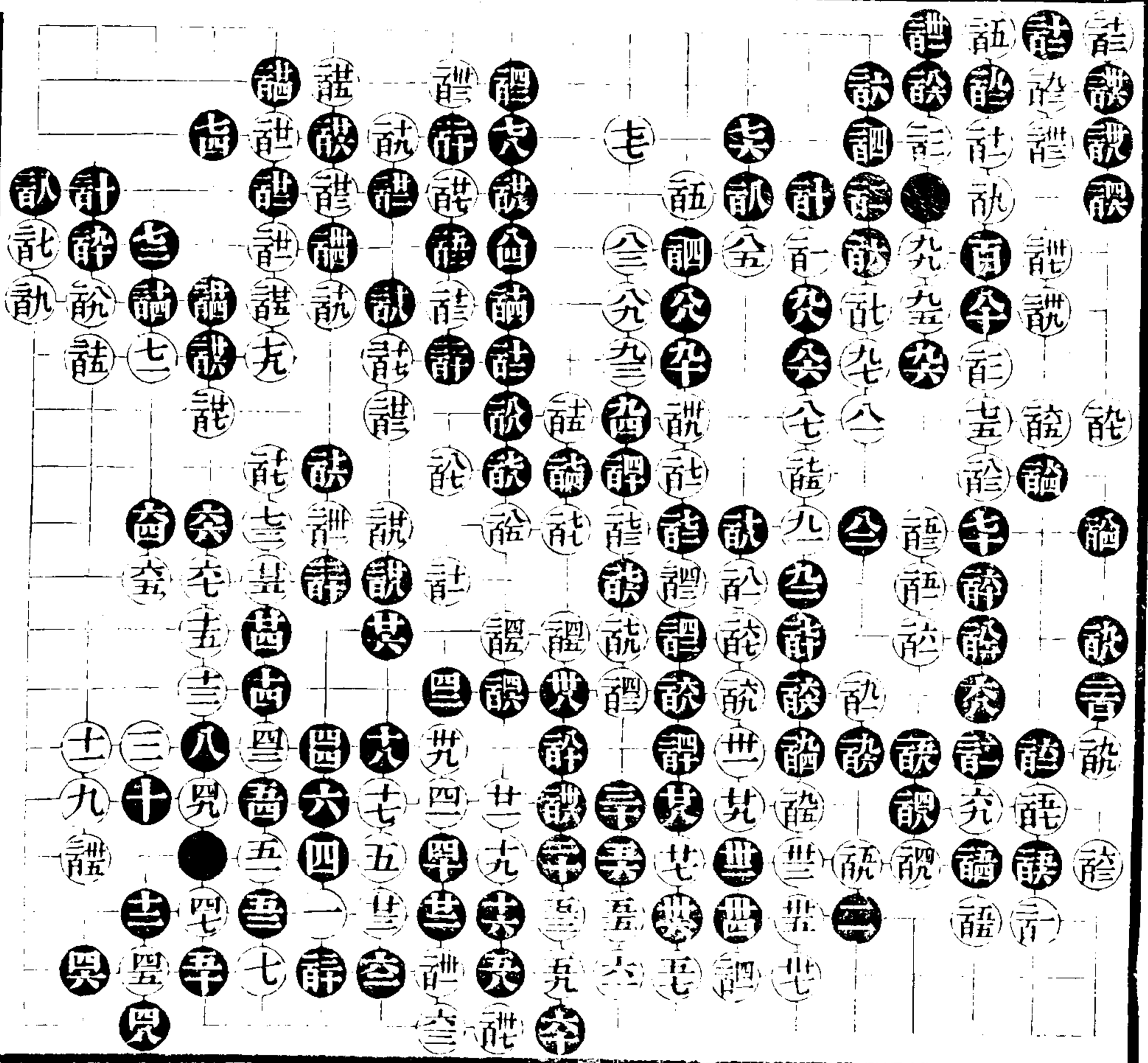

續四

廿

梁魏今
胡肇麟

共一百七十三着

至全四

受二子

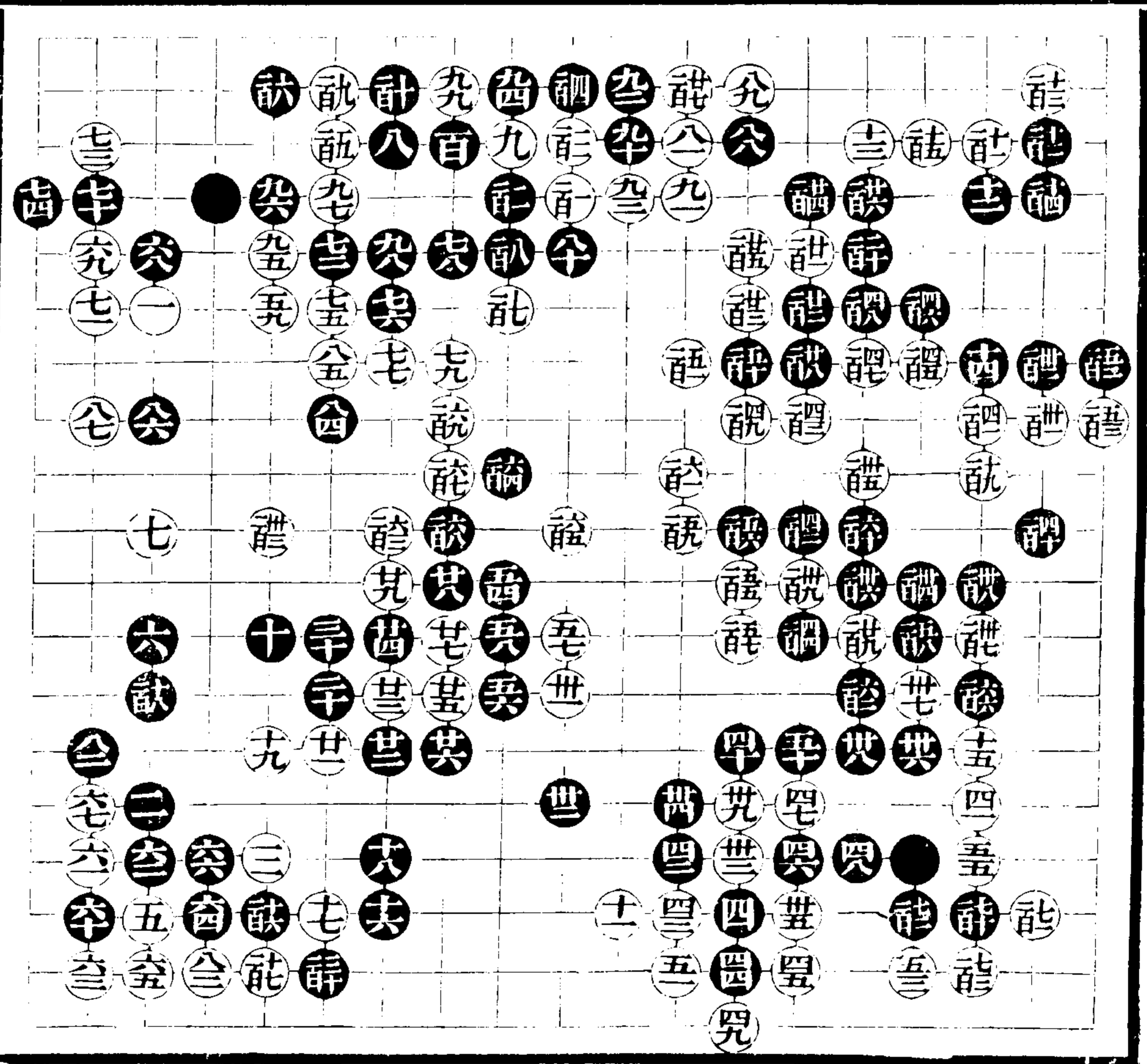

梁會京

胡兆麟

二百四十一着

允全辛 蘇全詒
訟全三 馭全詒

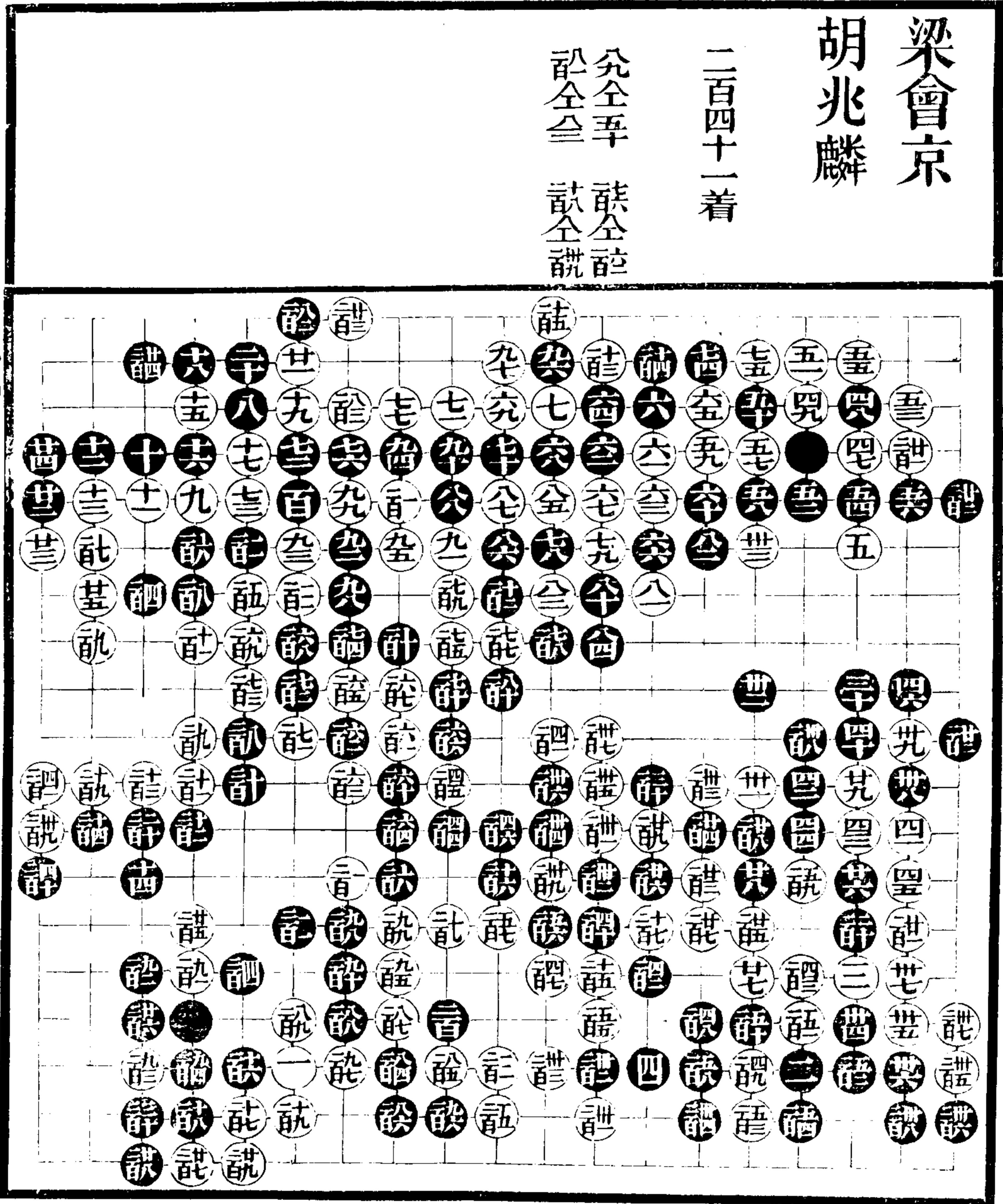

續四

廿二

續四

二四

十九打勝二四路粘廿五關兼補拆三是廿六投亦可着廿七底托是廿八尖三十
鎮有情致卅一卅三着法靈動卅四卅六攻白且存卅八先手一扳之便宜四二至
七六波瀾疊出七七九不得不着八九當百九位提九三不可緩九五至百五雖
先手成劫然被百六沖下百十打白子大失便宜百廿一當百四五位長如黑于百
四六位應再于百廿四位飛白已舒暢黑未活透如白百四五長百四六不應亦無
礙于白子也百廿二好百廿三至百四一不得不然白子大傷邊地百四二是百四
三至百五四彼此一定之着百五五走象眼兼破黑邊是百六四打緊要百六五留
作伏兵是百七一至百八三落得着百九八是若于平角一九路打白卽二百位斷
黑百九九位打白二百廿四位吃黑粘白于一八路作劫矣總之白子左右皆不免
於一失也二百廿六補是二百廿七當百九十位粘劫以後打劫雖成轉換黑得便
宜佩良

程蘭如 胡肇麟

共二百四十九着

吾粘 充全六
三全六 金粘
謔全計 謔全計
謔全計 謔全計
謔全計 謔全計

受二子

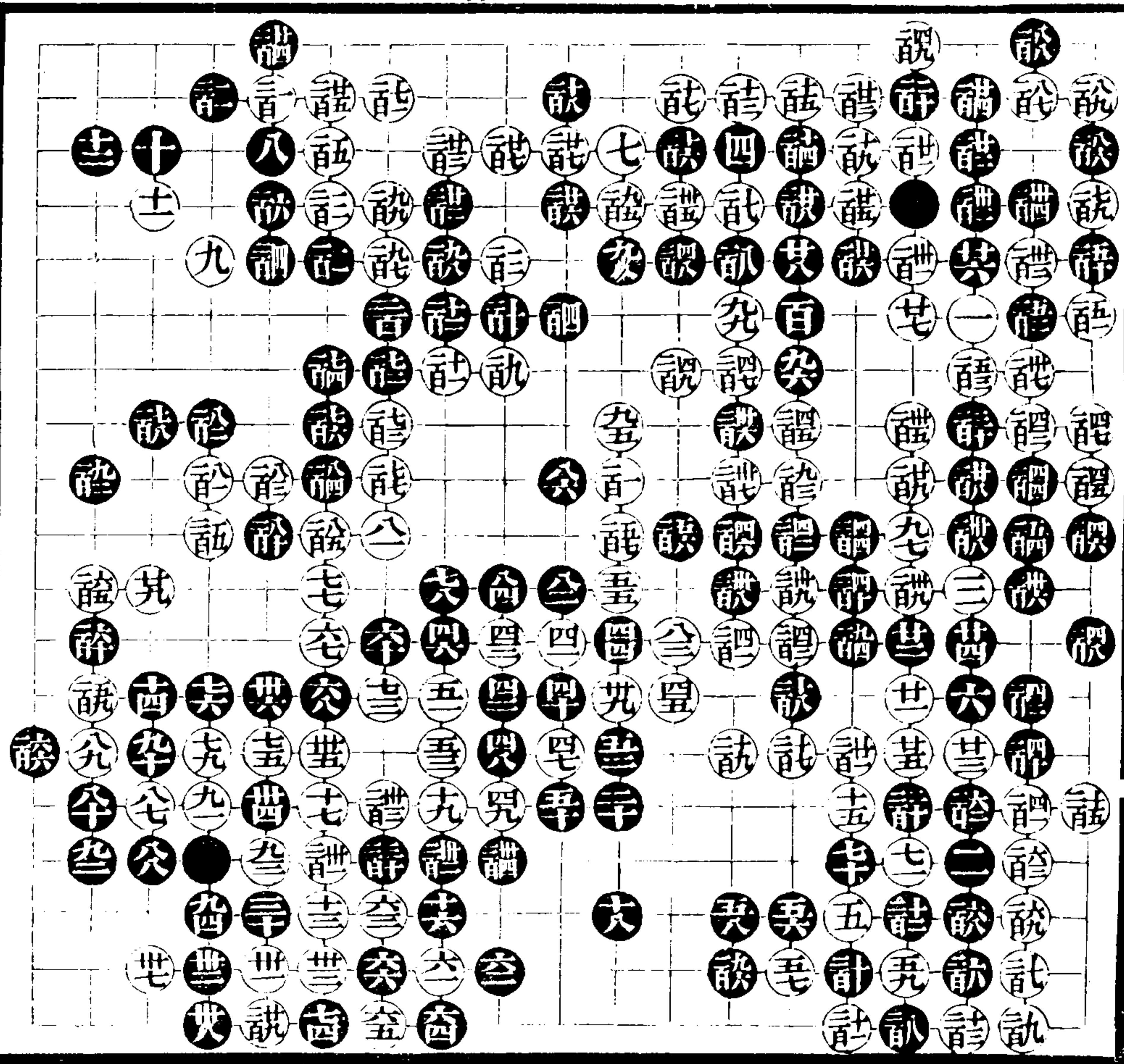

續四

三十

程蘭如

胡肇麟

共二百二十八着

證粘 音全五
猷全五 韻粘

受二子

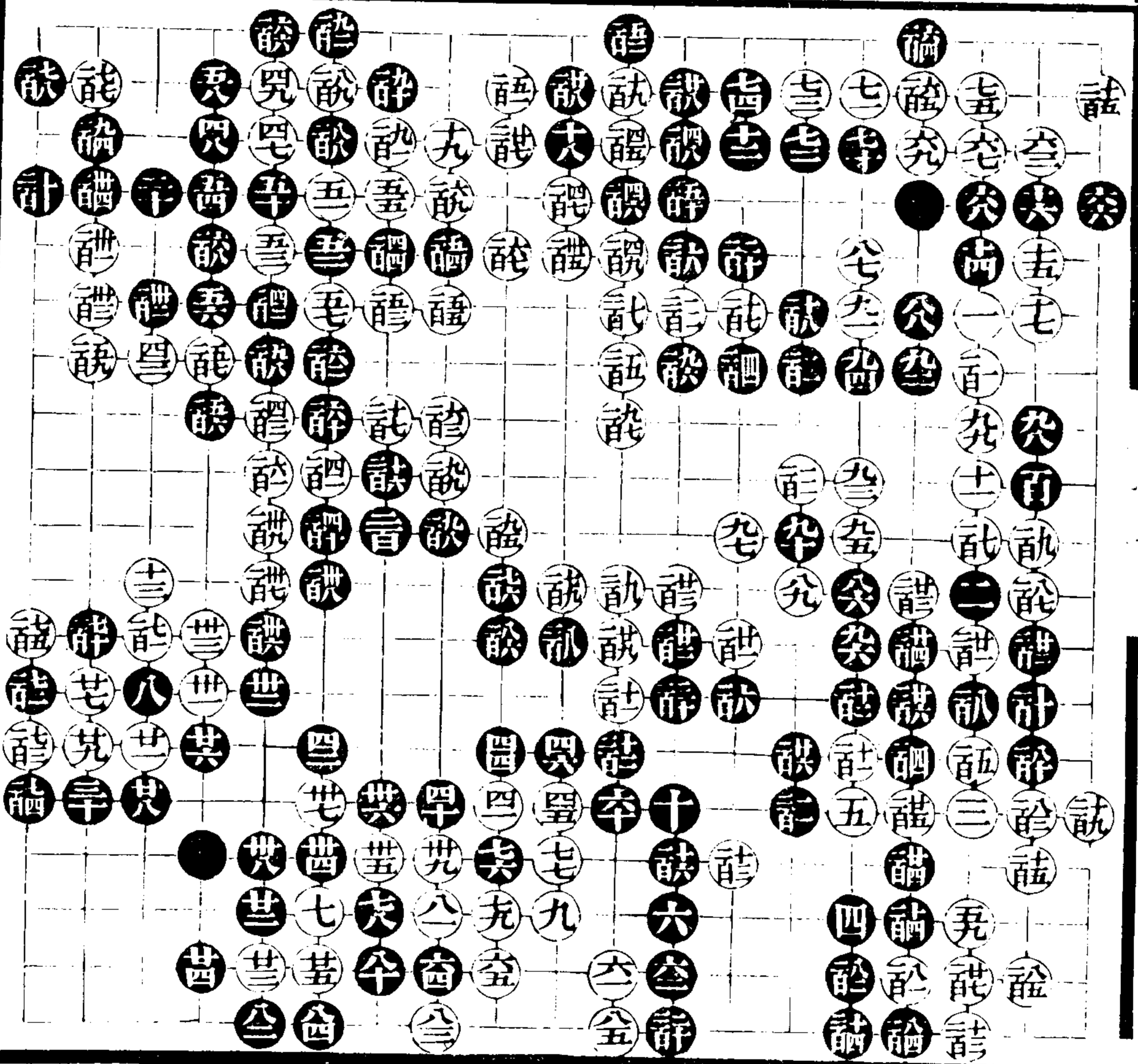

續四

三二

程蘭如
胡肇麟

共一百四十三着

西全辛 全全夫
訖全誌 誤全諧
醉粘 訖全卑
訖全辛 訖全卑
訖許訖訖訖訖皆
全切 訖粘
訖全諧

受三子

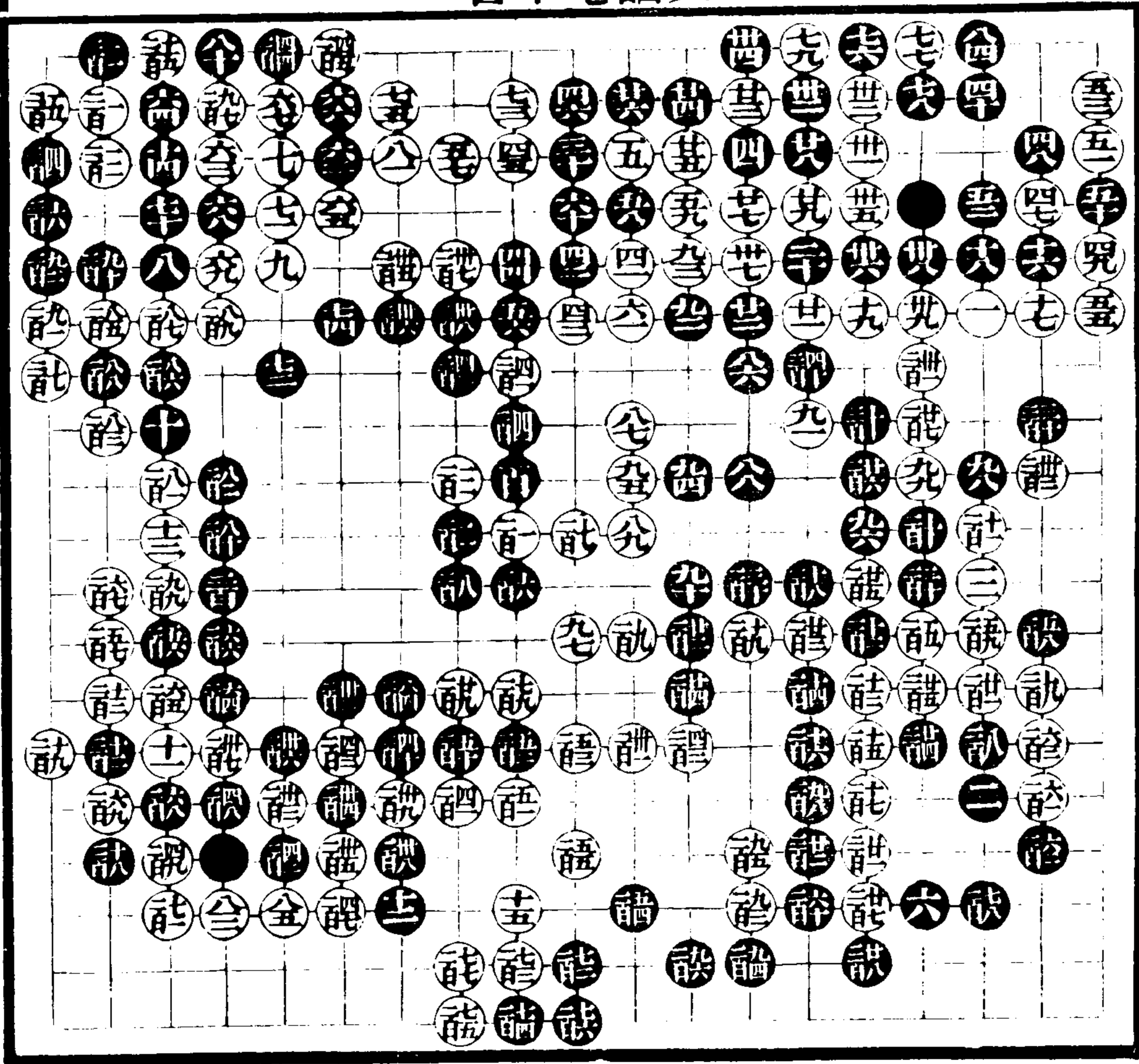

續四

卅二

程蘭如

胡肇麟

共二百四十三着

飲全醴 訛全音 詭全醴 詭全音 詭全醴 詭全音

受二子

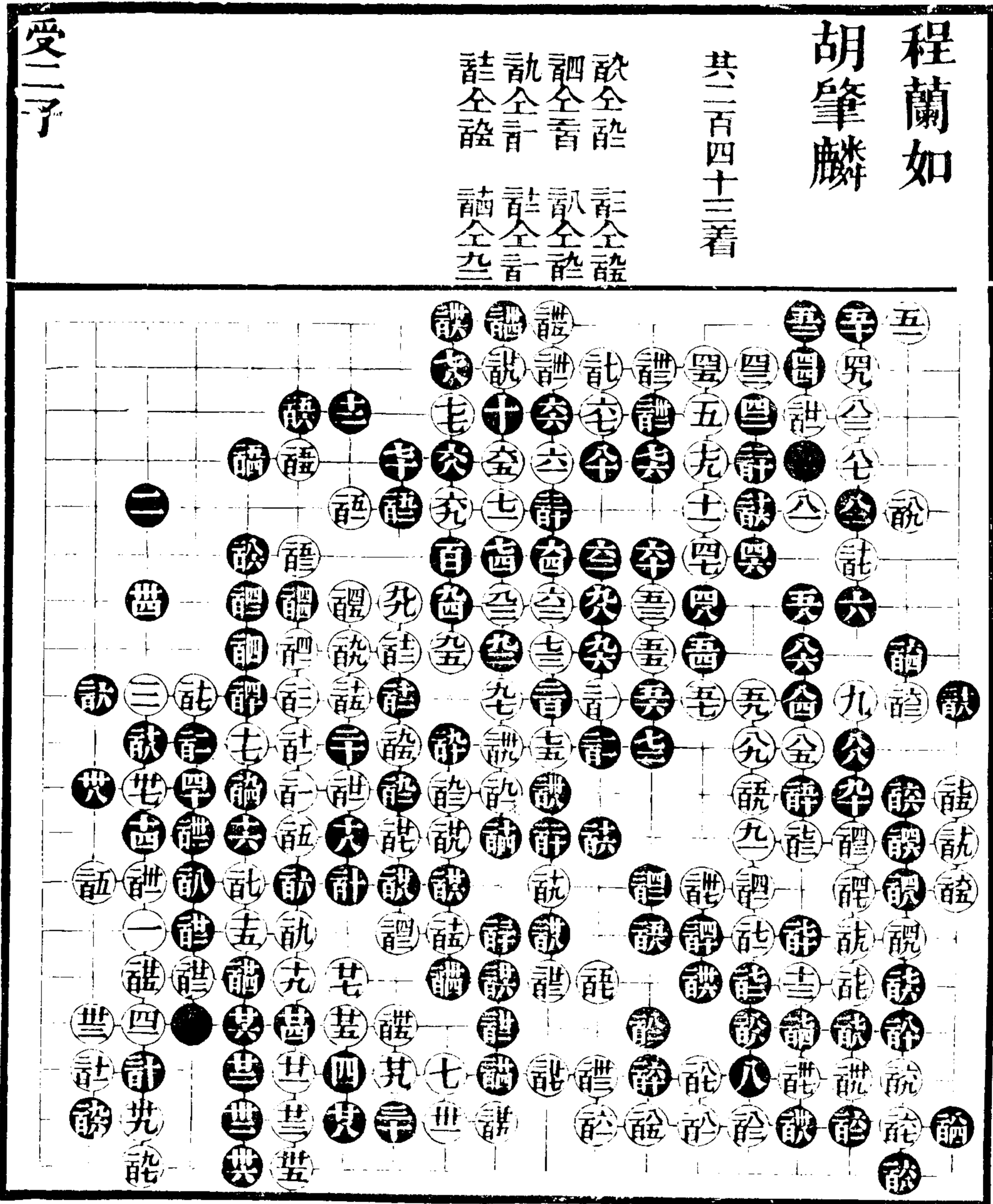

續四

三四

程蘭如

胡肇麟

共二百二十九着

五全四 百全老

受二子

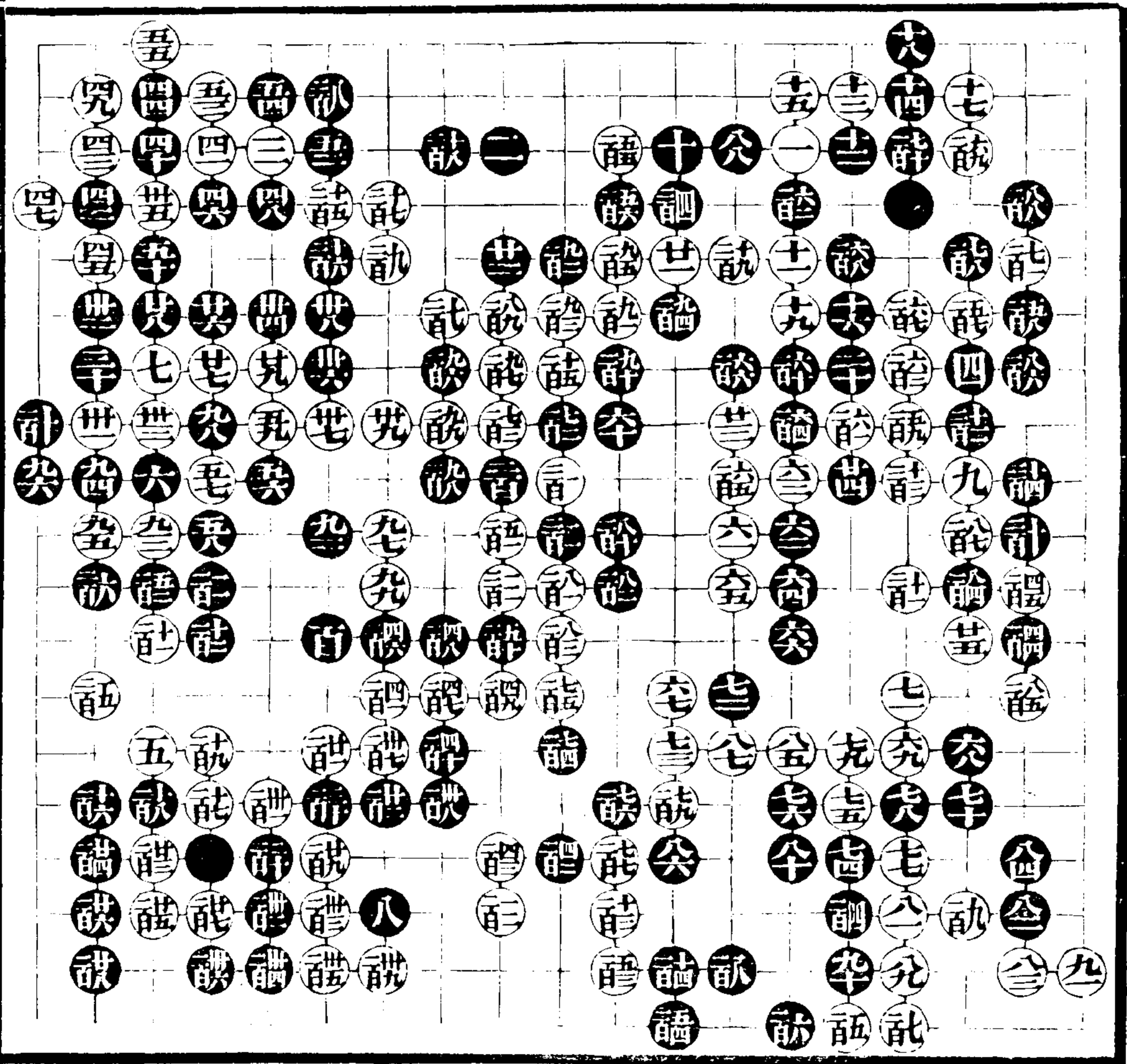

續四

三八

程蘭如
胡肇麟

共二百零六着

世粘 空全五
空全五 空全五
空全五 空全五
空全五 空全五

受二子

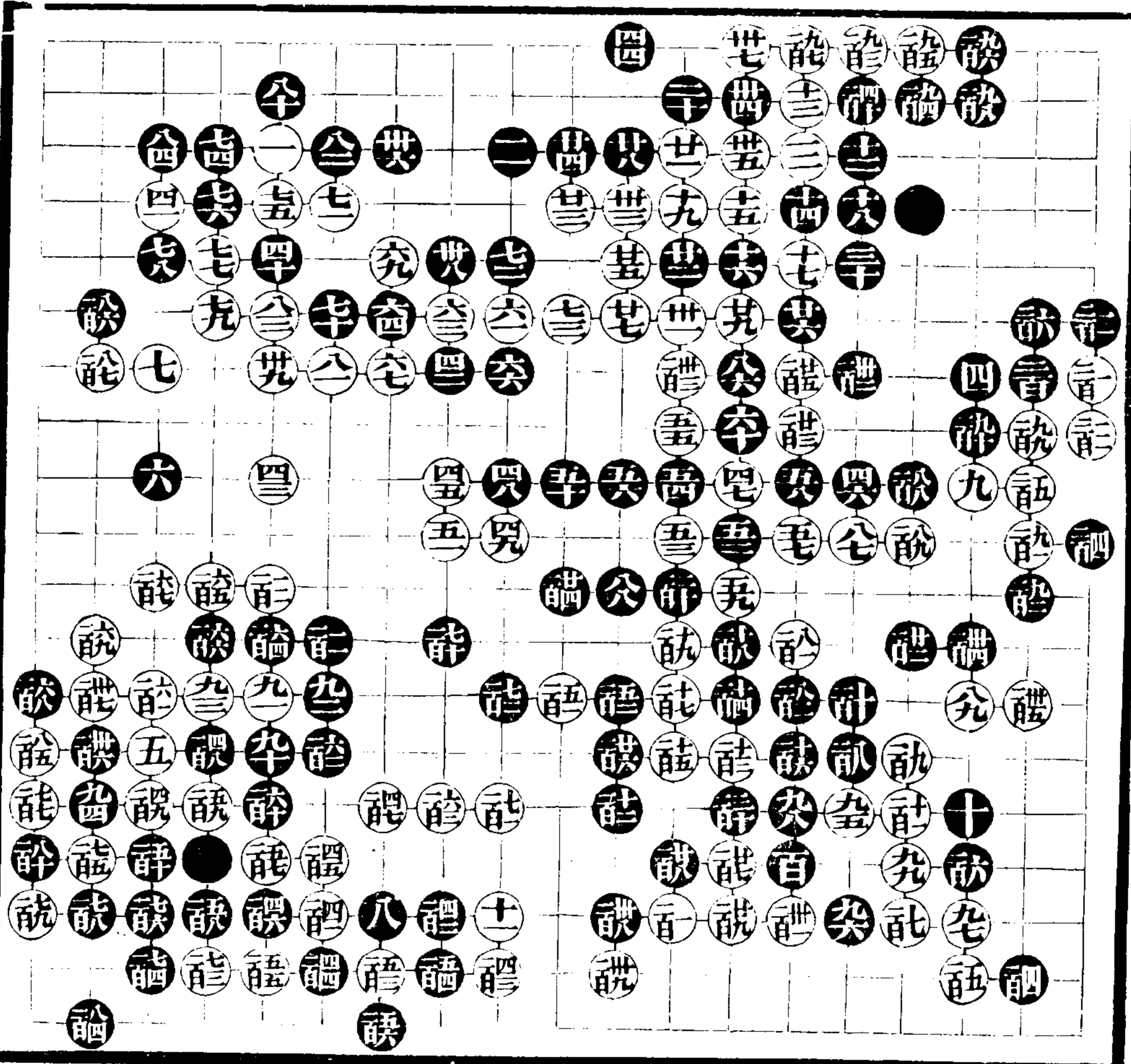

續四

三九

程蘭如
胡肇麟

共二百二十七着

五全三 酬全三

受二子

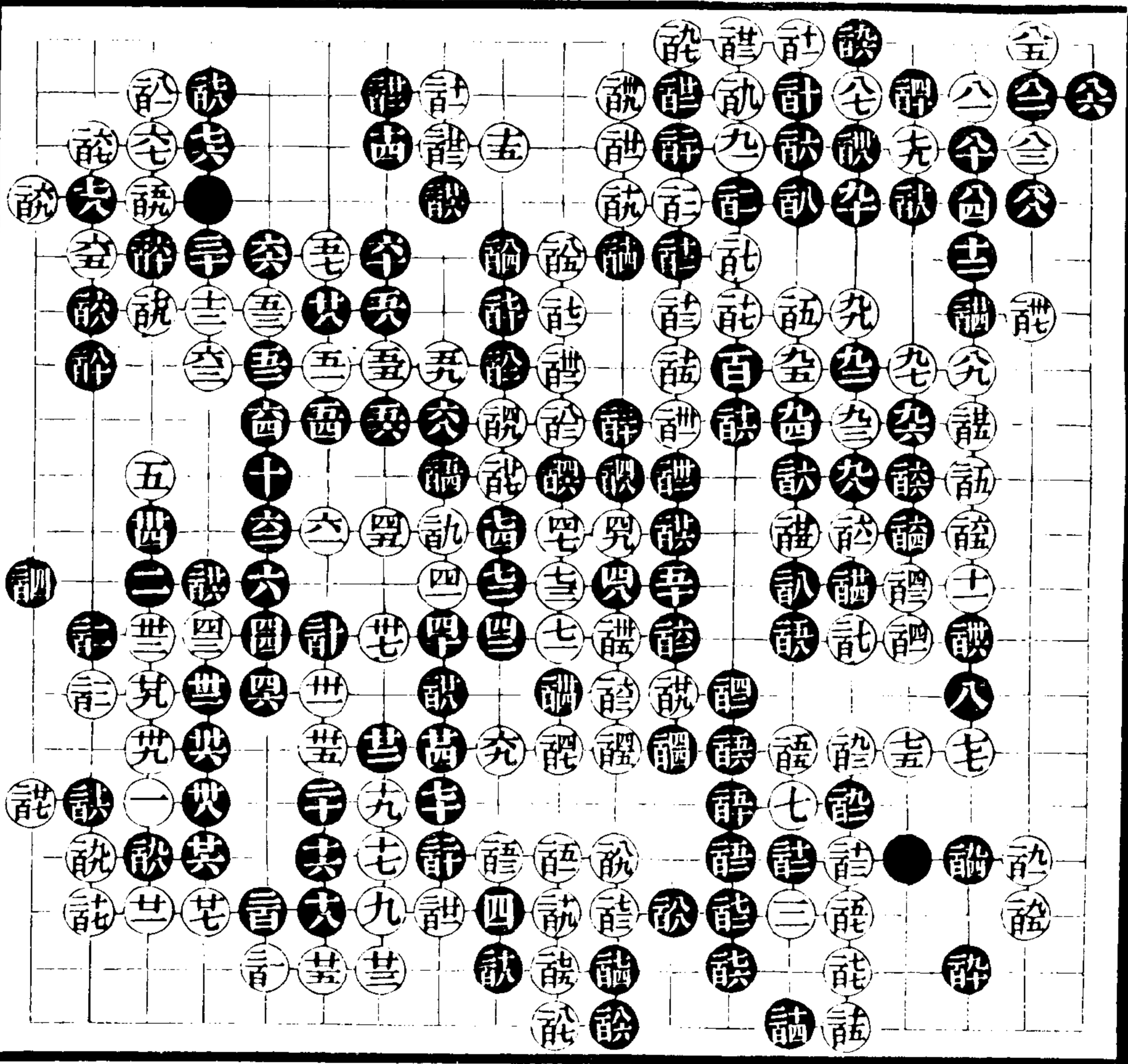

續四

四十

程蘭如
胡肇麟

共二百三十七着

醜全毛 醜醜
醜醜醜醜醜醜
醜醜醜醜醜醜
醜醜醜醜醜醜

受二子

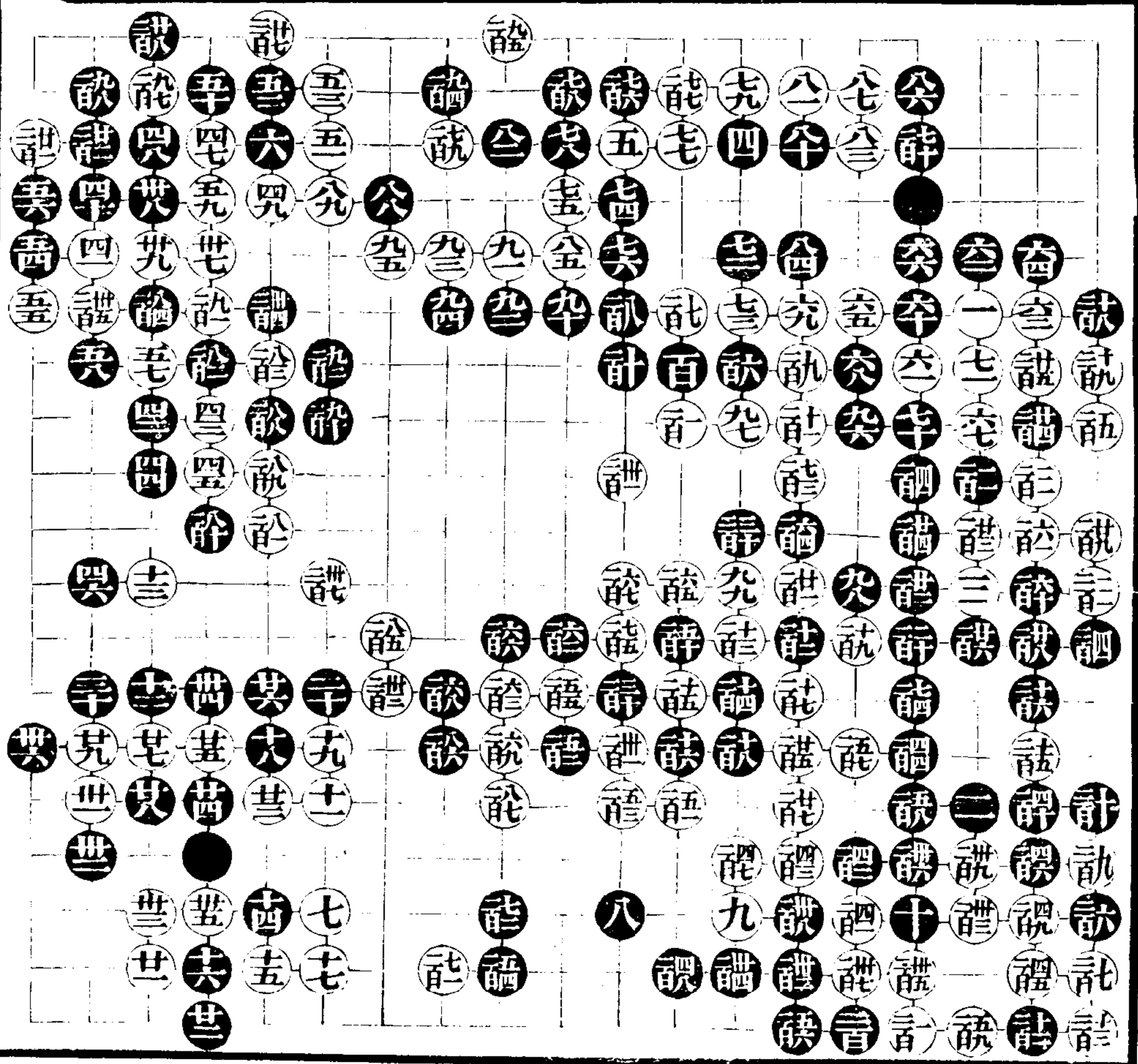

續四

四二

續四

四四

八拆二欲強邊固角究犯重疊之病十二投拆四急躁當十八位投無憂角爲正十五鎮顧外勢亦可着十九大廿二分斷白子是廿九靈動三十斷至七四彼此一定之着七五細九二長出九四捫扼要九六大九八鎮是既可侵白拆四又可收腹百三不粘而挖妙如百八於百九位後手通連外勢亦不淨百十一故意挑戰百廿三至百廿七妙有波瀾百卅三百卅五大極百卅七至百五十七白子天然活透所棄者糟粕耳百五九至百六五一定之着百六六不必百七七當百七九位尖淨吃黑子百八七至二百一渡先手破黑空好官子亦細

程蘭如

胡兆麟勝

共二百三十五着

黏粘 黏粘

受三子

續四

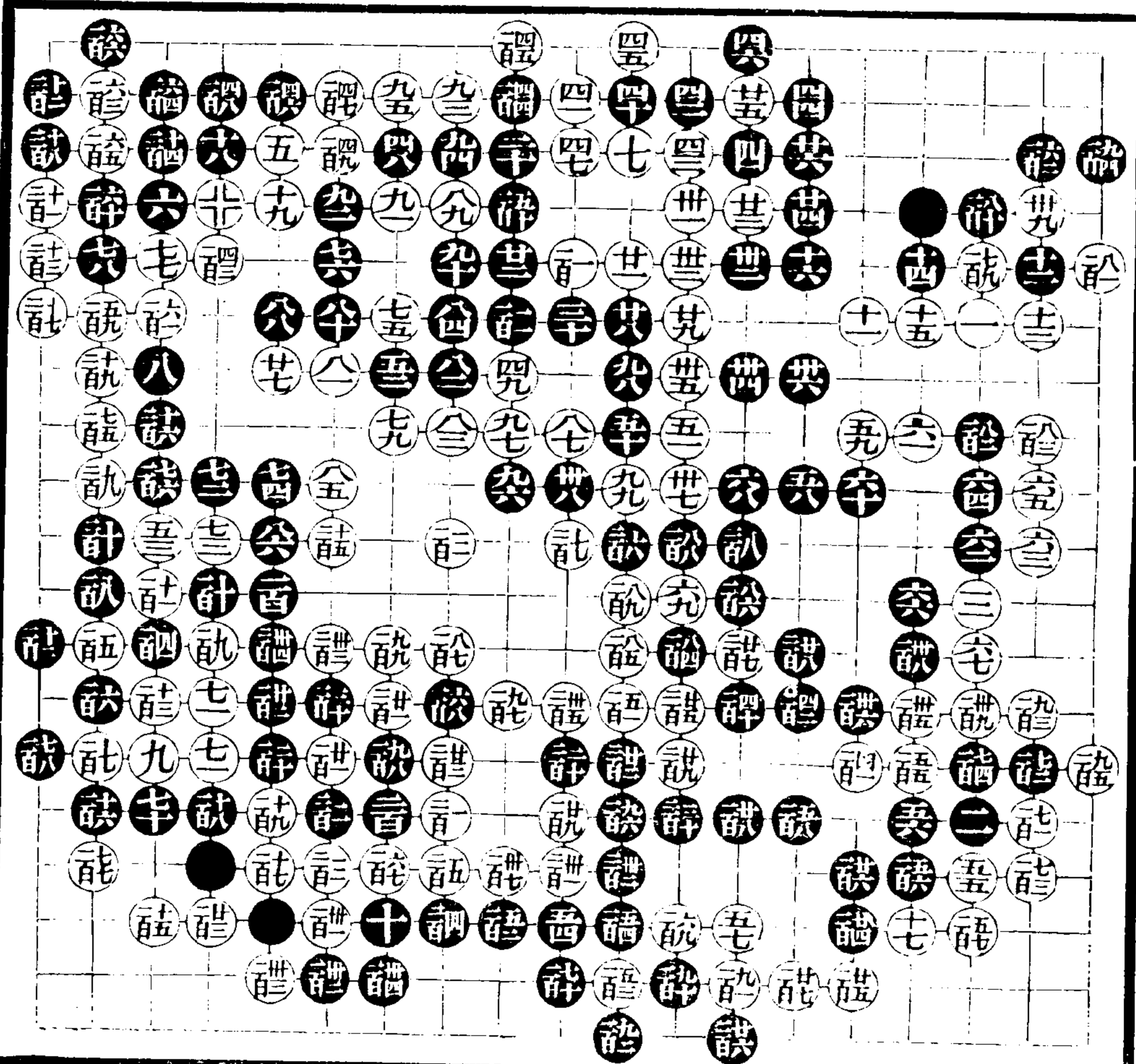

四五

續四

四五

十二飛十四覷十六飛攻是彼已十一關補何妨使其再實十八尖二十投緊廿六粘是省白騰挪廿七扼要廿八緊卅八是四十不必當百六二位夾四九有遠神五二是五三深得讓子之法七二飛一定之着七三有識力七六當於七九位應任白着去黑自有便宜今貪吃一子湊白八七位虎斷未免吃虧百見小當九九路關出存白孤子百五至百廿三棄數子得角是百廿四當百卅八位行百四四至百五十不得吃二子圖活百五一飛好百五九百六二彼此皆大百七九當百九十位粘以後官着皆是

程蘭如

胡兆麟

勝半子

二百五十九着

語全買

百立妙原評

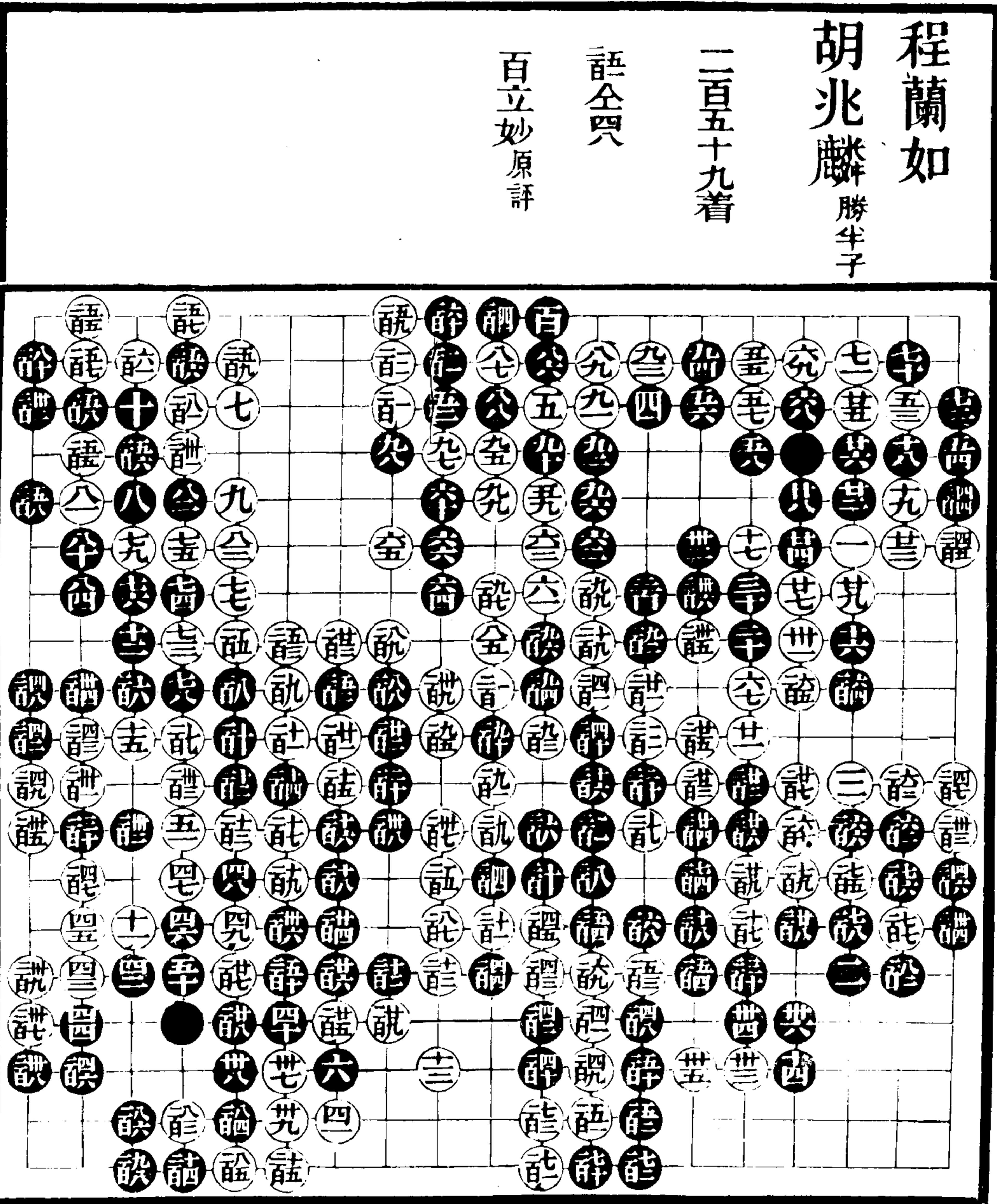

續四

四六

程蘭如

胡兆麟

一百八十九着

奕全覽 齋全五

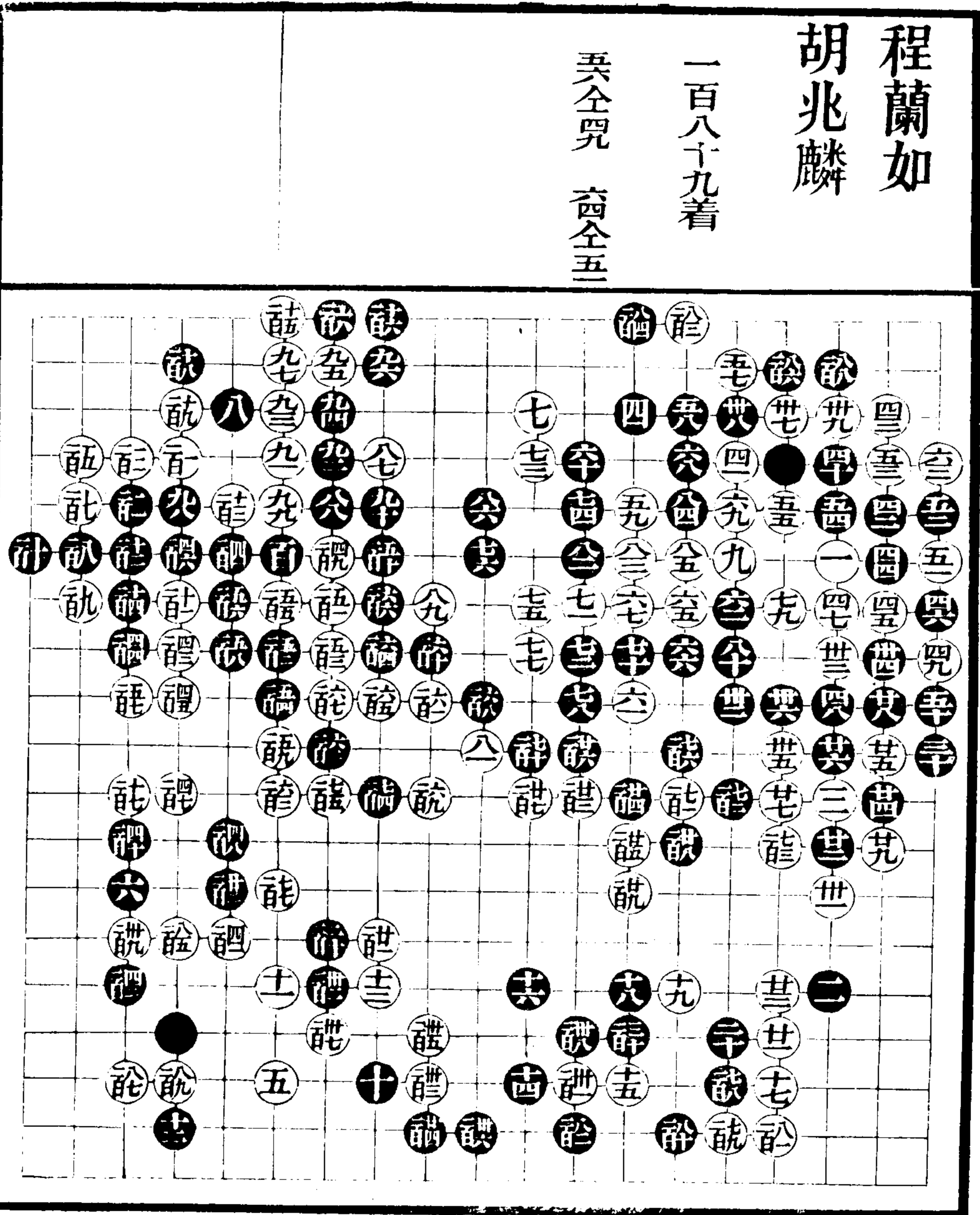

續四

四七

程蘭如

胡兆麟

一百八十着

命全堯

公妙父更妙允若
於三路虎吃黑數
子被黑先手封頭
白腹子難以措置
故冲原評

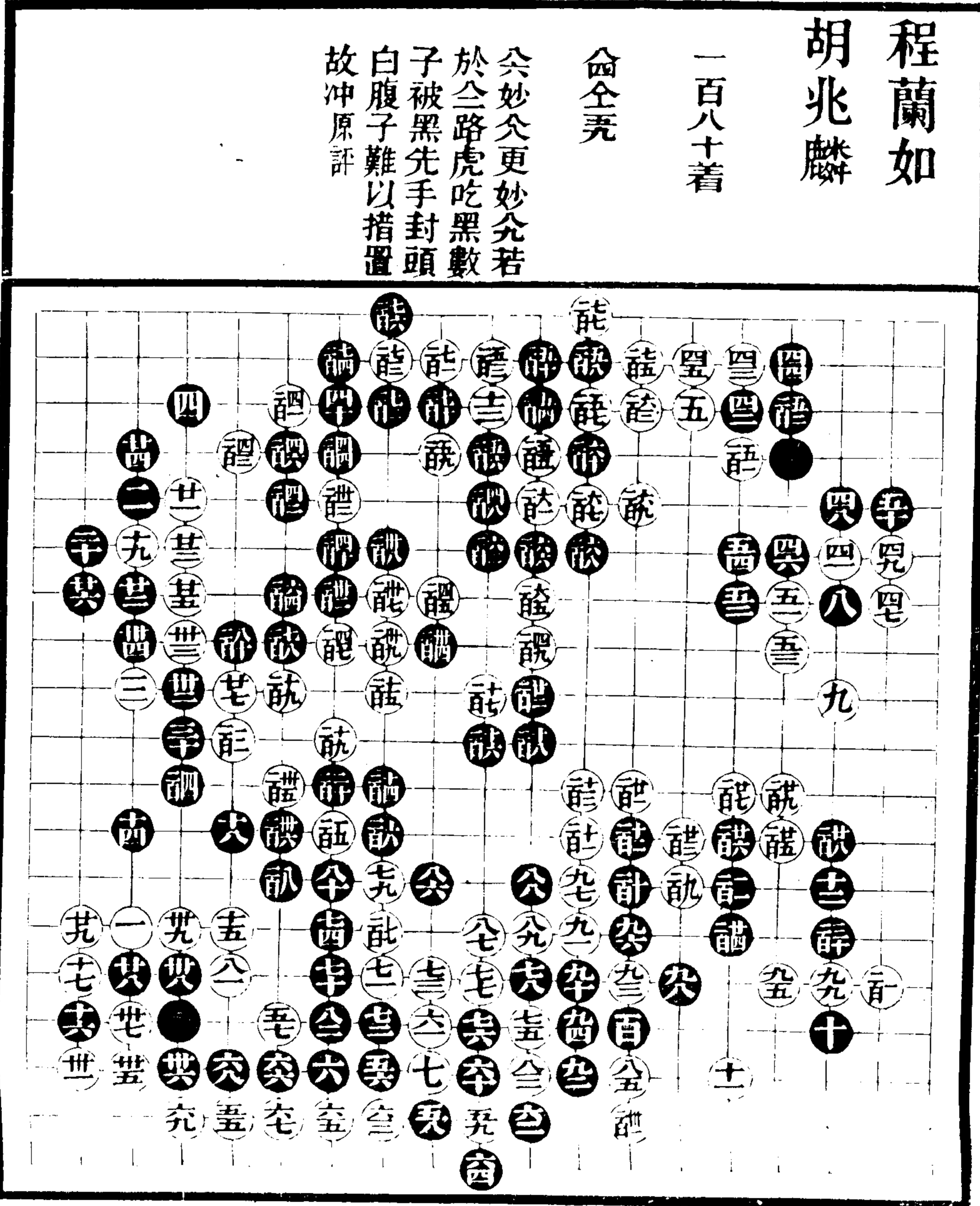

續四

四九

1. 續修四庫全書 子部 藝術類 四二二

程蘭如
胡兆麟

二百四着

詭全語

三當卒位逼誤細
原評

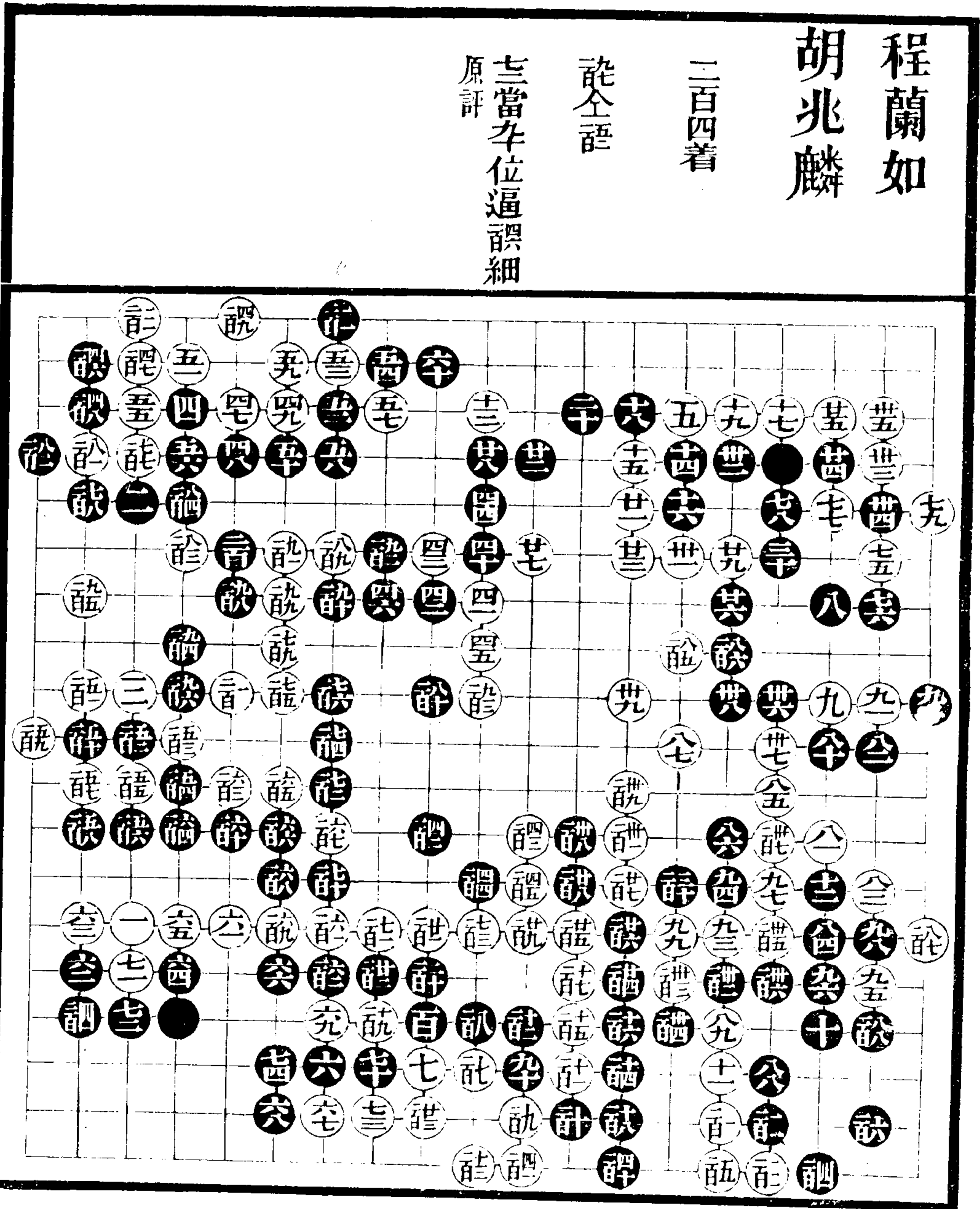

續四

五十

續四

五四

八當二百十一位關十二逼關非局面之正當廿一位投或百七七位投無憂角十八還當百七七位投二十並是有廿八三十固角之便宜廿二十四落得着卅三關是爲制黑二子而設卅四至五十雖有着法究傷實地不如四九位拆一爲是五三五三必爭之着五七至百七白子着法神妙非大手筆不能到此地位百十七當百廿三位打百廿六妙有騰挪百三十扳當時百卅一不得不粘百卅七百四一緊要百四四先手走出至百五八粘百六二飛黑子已操勝勢皆得騰挪之力也百六四當百六五位扳百七六不可緩且存百九十渡角打劫地步百八六草率或百九十九位渡角或百八九位通連俱可今粘被百八九冲斷矣百九五打劫白劫多而黑劫少此局黑百四四走出白棋反手卽成敗局眞如世事之成敗頃刻令人不可臆測也

程蘭如
臧念宣

共一百九十八着

九粘 欲粘

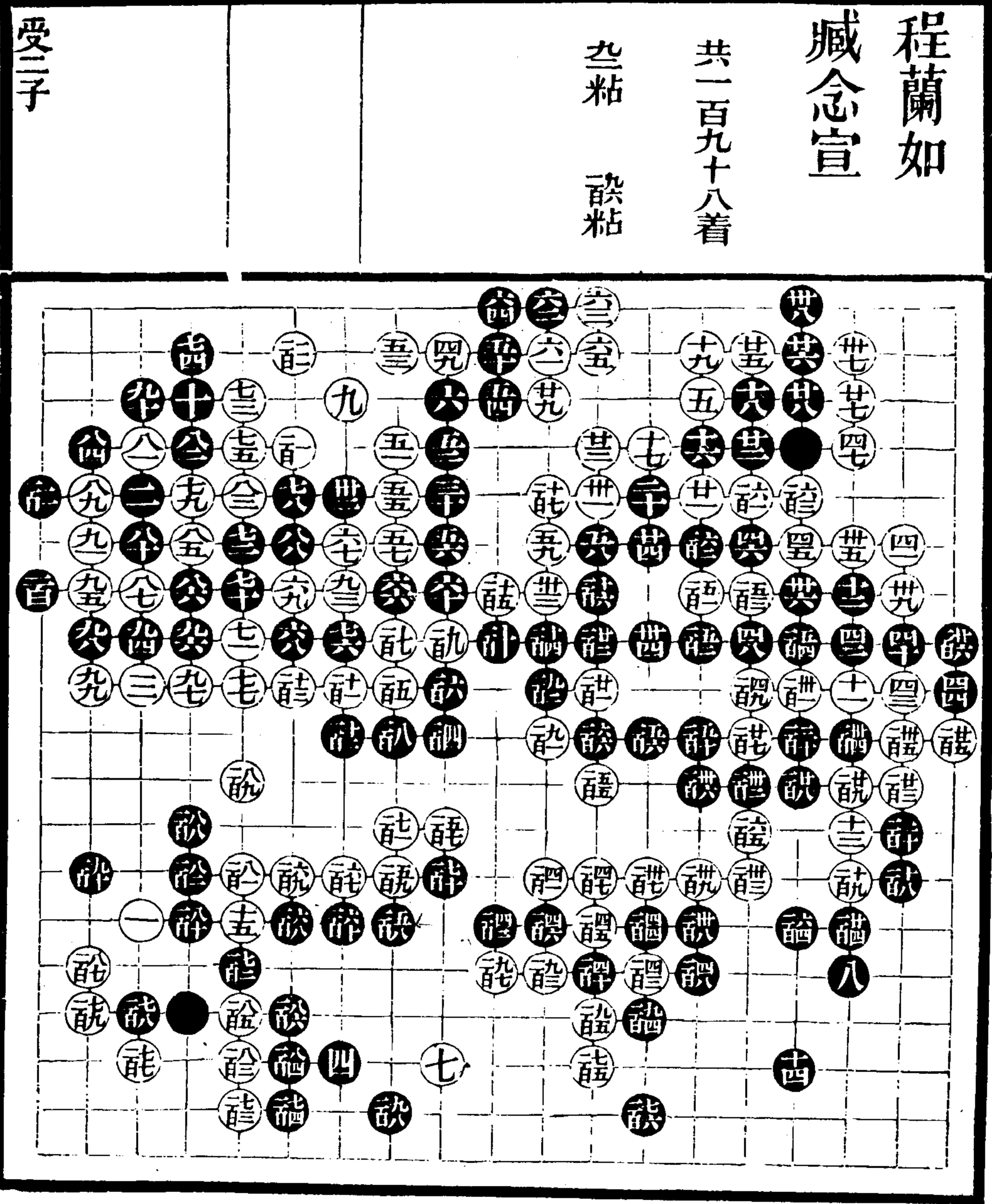

續四

五五

續四

五五

十三當十四位投空花角十五當八角三五路先扯然後再于十五位關廿一不于廿五位進角恐黑廿三位打三十關卅二鎮卅四關補是卅五至四七先手活角四九至五七好走出白得便宜六一夾不可緩六六轉頭六八飛緊要之着七十扳緊七一斷至七五長有成算七八不必當八七位關讓白後手補活八九九一兩打當時百八當百九位粘百十五落得斷黑雖得外勢究傷實地百十九當八角五五路鎮黑不過六五路飛白百卅八扳黑百卅三位長白五四路長黑百廿四位應白百卅九位長黑百六五位應白于三六路飛不失兩分局面今被黑子一路逼去雖有百六三先手吃數子便宜究竟得不償失矣

程蘭如

吳純圃

共一百九十二着

盟空 空 卒
三 天 瓦 俱 劫
許粘 龍粘

受子

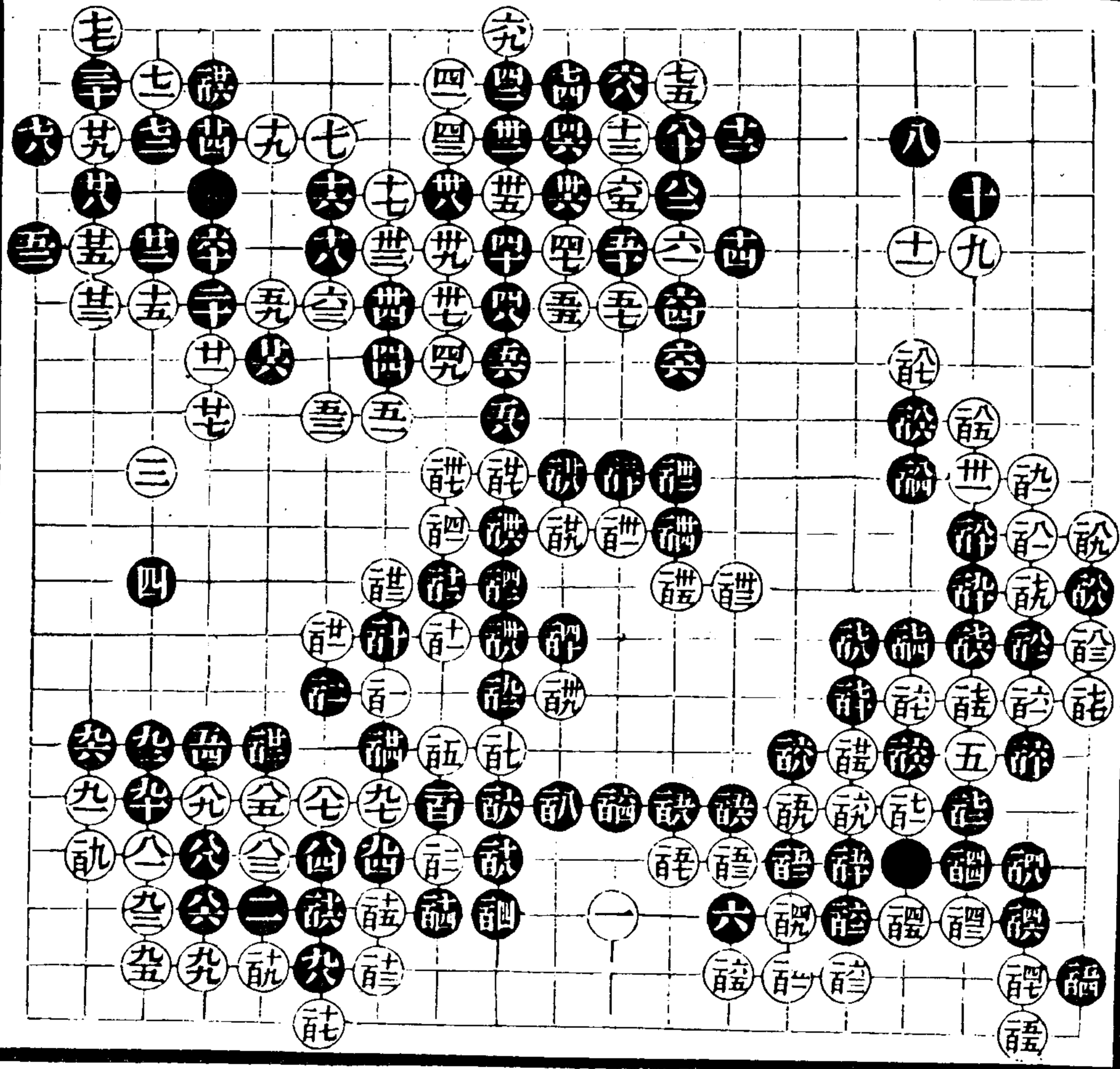

續四

五六

續四

五六

十四當上角三七路飛十六當二十位壓凡遇雙飛角左右有拆三拆四者不可蓋
壓實邊壓拆二者拆二已實何妨再實卅一當卅三位長卅二投拆四至四十提一
子黑得便宜五二不必扳當一四路立五三當五九位打再于八九位投六四打六
六長緊六七至八九打劫白子大傷實地八七不得不長八八沖斷緊九三至九五
必然之着九六是九八虎好百四妙百十二緊百十三至百十九落得着百廿一至
百廿四不得不棄五子百廿五因白邊空虛關補又可兼攻黑勢百廿六大否則恐
白先于一二路打劫百廿七不必當百四三位點角百五九斷粗率當百六八位長
任黑補斷再于入角六九路飛稍可救敗百六二至百七六次序百七七不得不立
百七八至百九二俱一定之着

寄青霞館弈選續編目

南豐譚其文校

卷五

施定庵	胡肇麟	三局
施定庵	鈕亮周	一局
施定庵	吳鳳來	一局
施定庵	朱天敘	二局
范西屏	吳鳳來	一局
范西屏	周春來	二局
范西屏	陳苑游	一局
范西屏	胡兆麟	一局
張介軒	僧秋航	二局
蔣再賓	吳是中	一局
陳子仙	方秋容	七局
陳子仙	錢芳圃	八局
陳子仙	曹麗塘	二局
陳子仙	柳春圃	二局

寄青霞館弈選續編目

卷五

子部 藝術類 卷三

陳子仙

松茂亭

四局

僧秋航

劉叔倫

一局

周小松

劉叔倫

一局

周小松

松茂亭

二局

周小松

方秋客

一局

潘景齋

陳瑋琪

二局

潘景齋

德樂庵

二局

周星垣

方秋客

四局

周小松

劉雲峯

五局

周小松

錢芳圃

一局

以上受二子

施定菴
胡兆麟

勝十五年

二百五十七着

說全世 醉全飲
訟全甚 詰全訟
謀全訖 語全誤

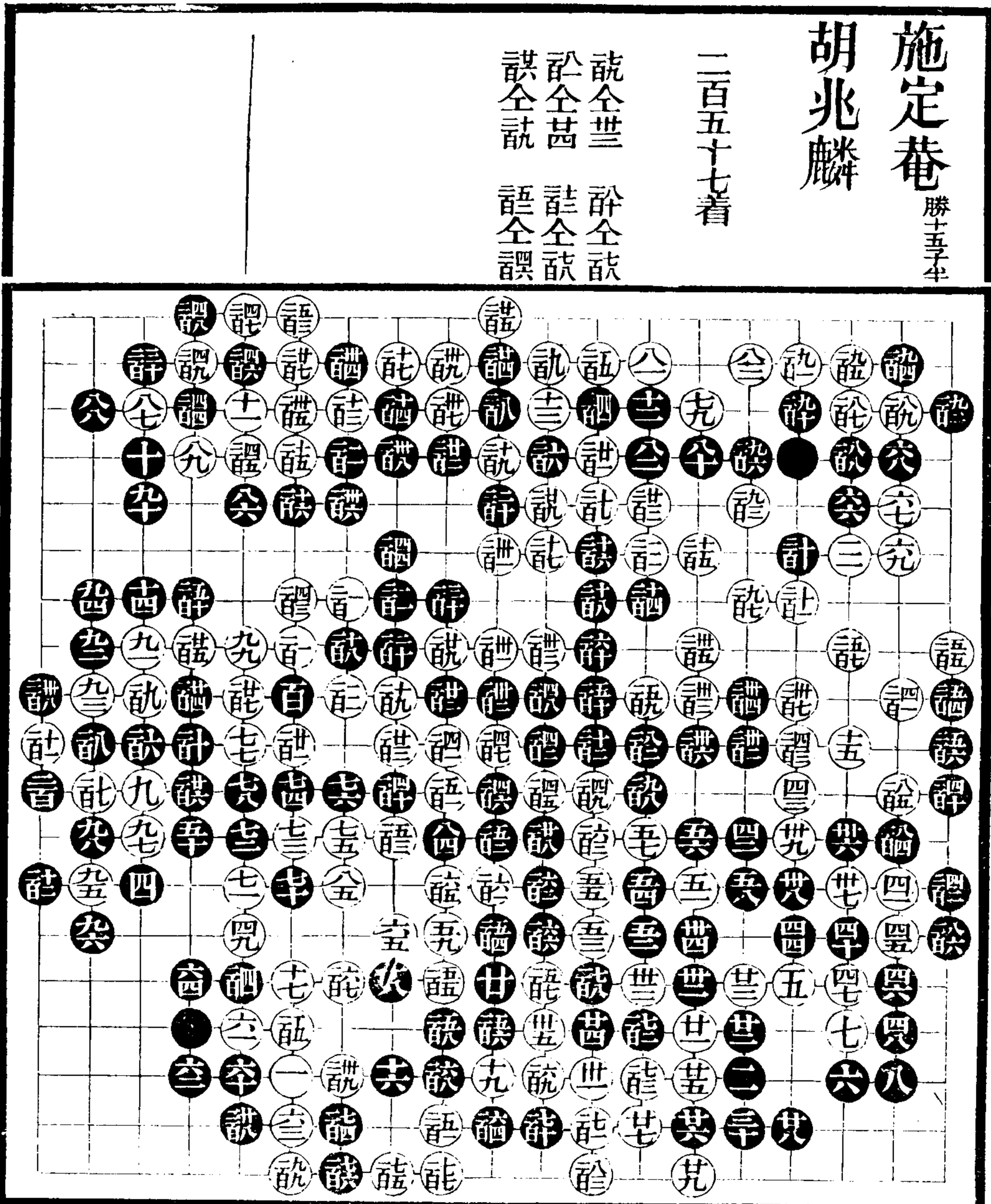

續五

三

施定菴 鈕亮周

二百三十五着

禮全譜 禮全譜
禮全譜 禮全一
禮全辭 禮全辭

毛初文云許當譜
位活為足

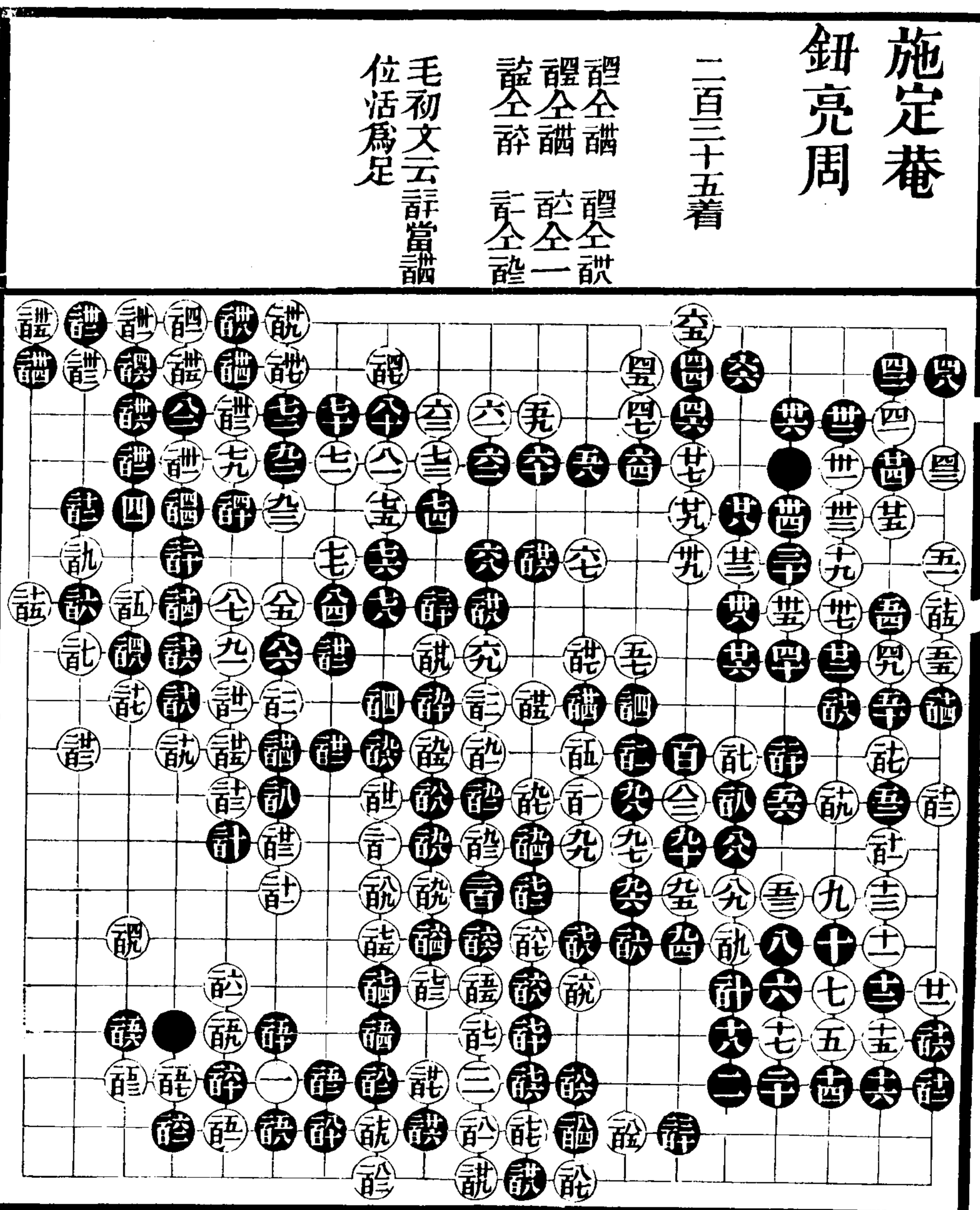

續五

四

施定菴

吳鳳來 勝

二百五着

吳全四

誤全誤

誤全誤

誤全誤

誤全誤

誤全誤

誤全誤

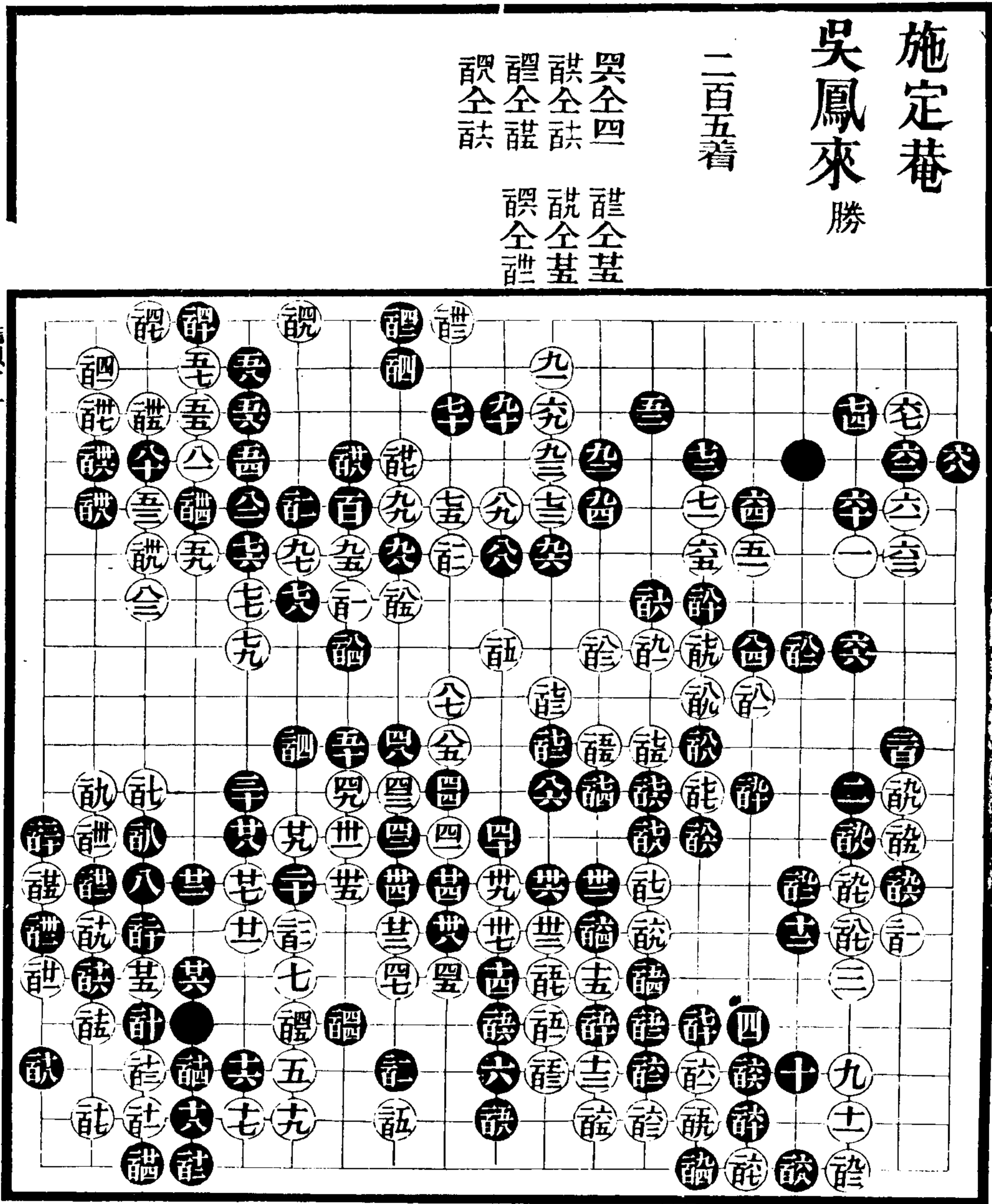

續五

五

施定菴 朱天敘

二百六十一着

能全誌	評全誌	評全誌	能全誌
評全誌	評全誌	評全誌	評全誌
評全誌	評全誌	評全誌	評全誌
評全誌	評全誌	評全誌	評全誌

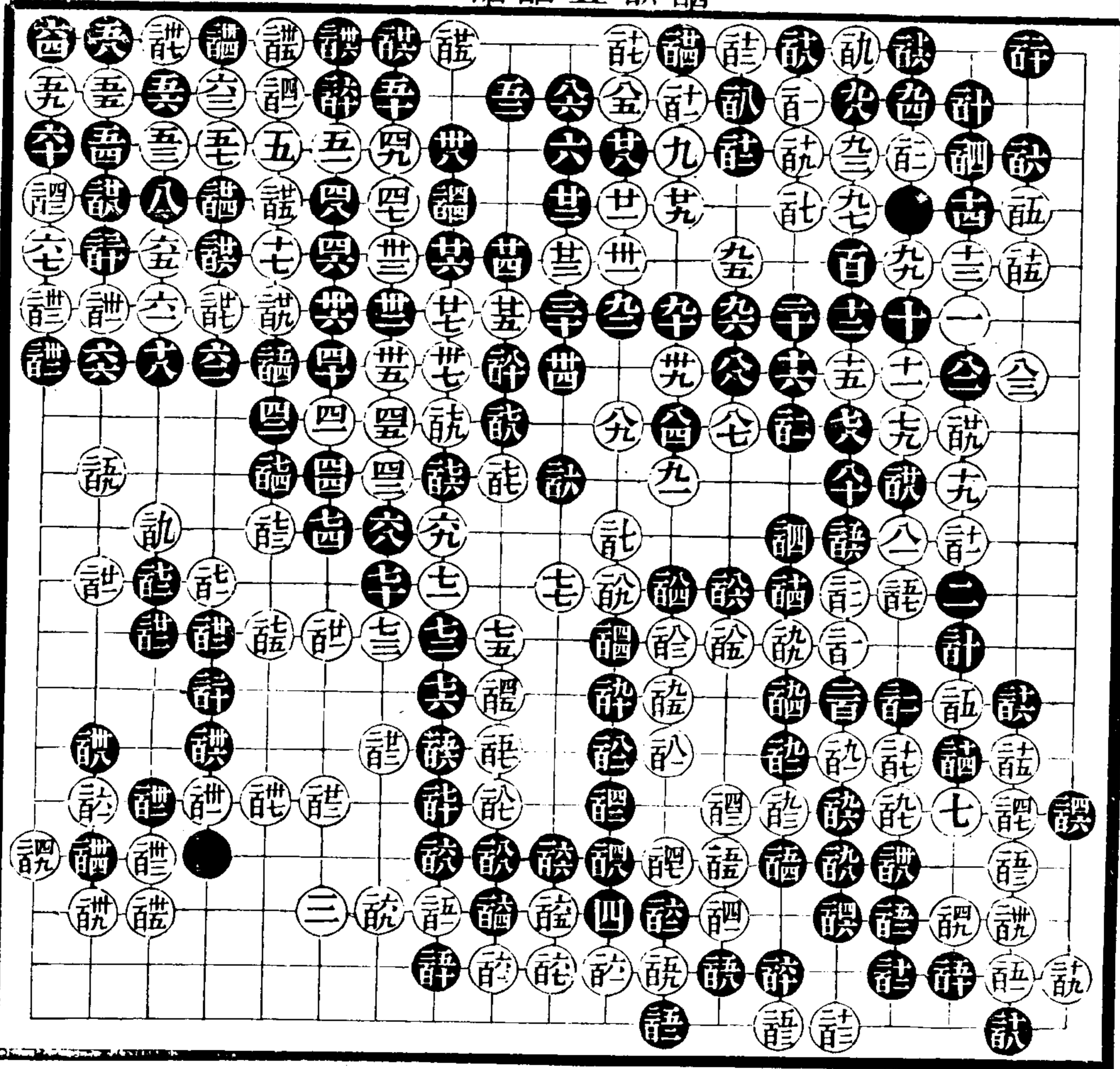

續五

六

施定菴

朱天敘

二百四十三着

能全醴 能全醴 能全醴 能全醴 能全醴 能全醴
 能全醴 能全醴 能全醴 能全醴 能全醴 能全醴
 能全醴 能全醴 能全醴 能全醴 能全醴 能全醴
 能全醴 能全醴 能全醴 能全醴 能全醴 能全醴

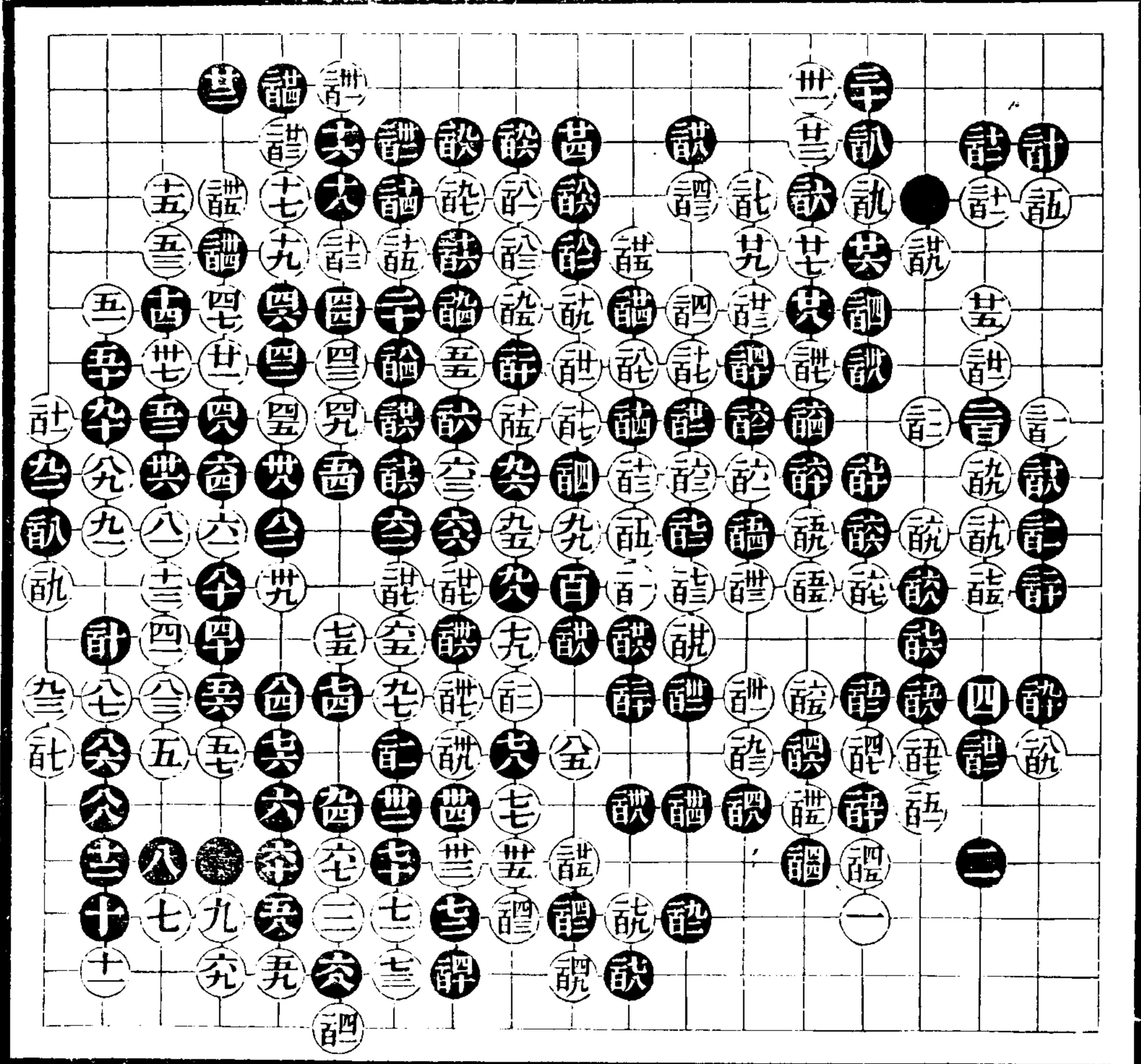

續五

七

范西屏
周春來

二百十九着

九全盟 醉全五
醉全音 飲全美

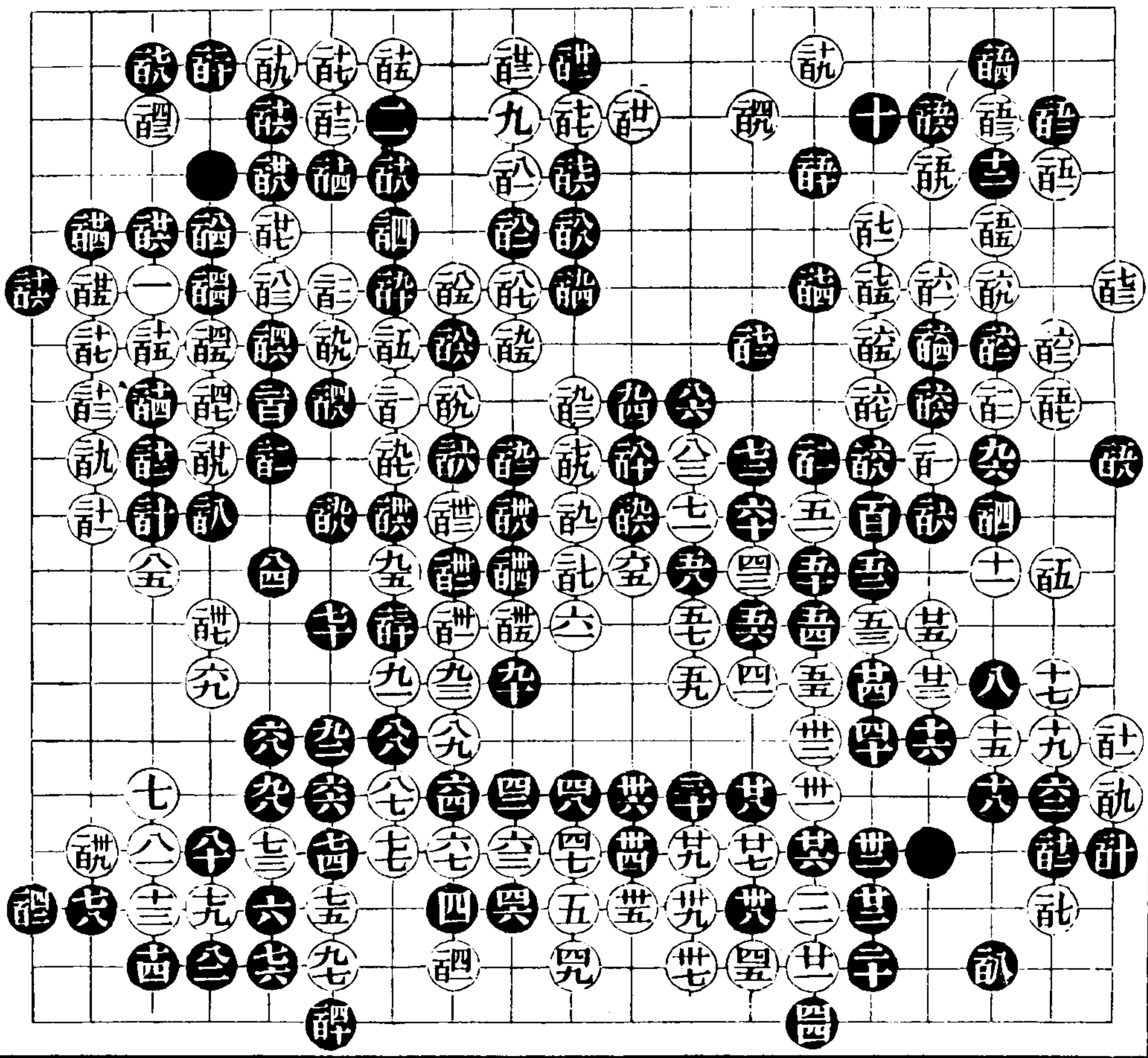

續五

九

范西屏
周春來

二百十八着

論全說

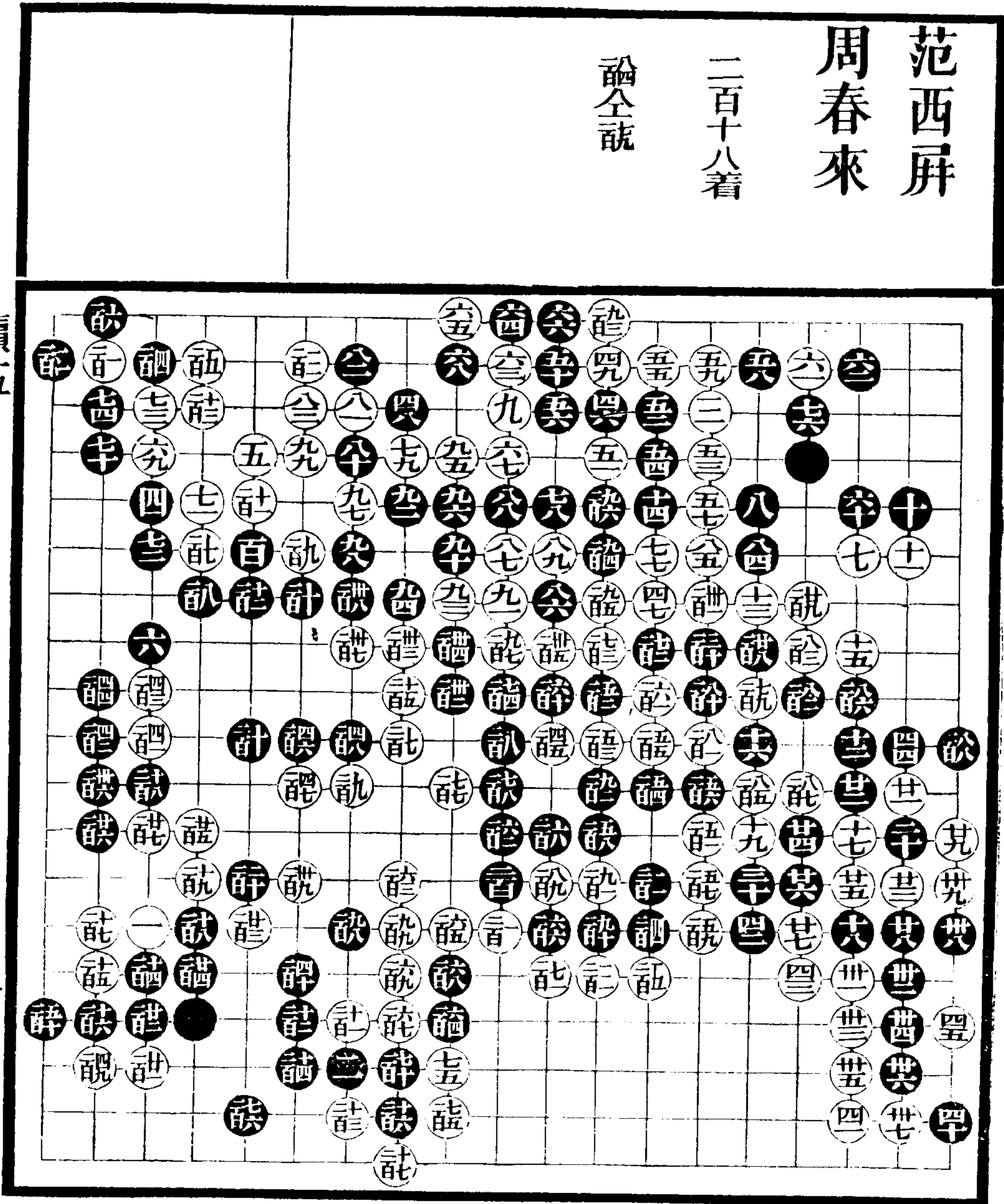

續五

十

張介軒
僧秋航

第三百十三着

燕粘

受二子

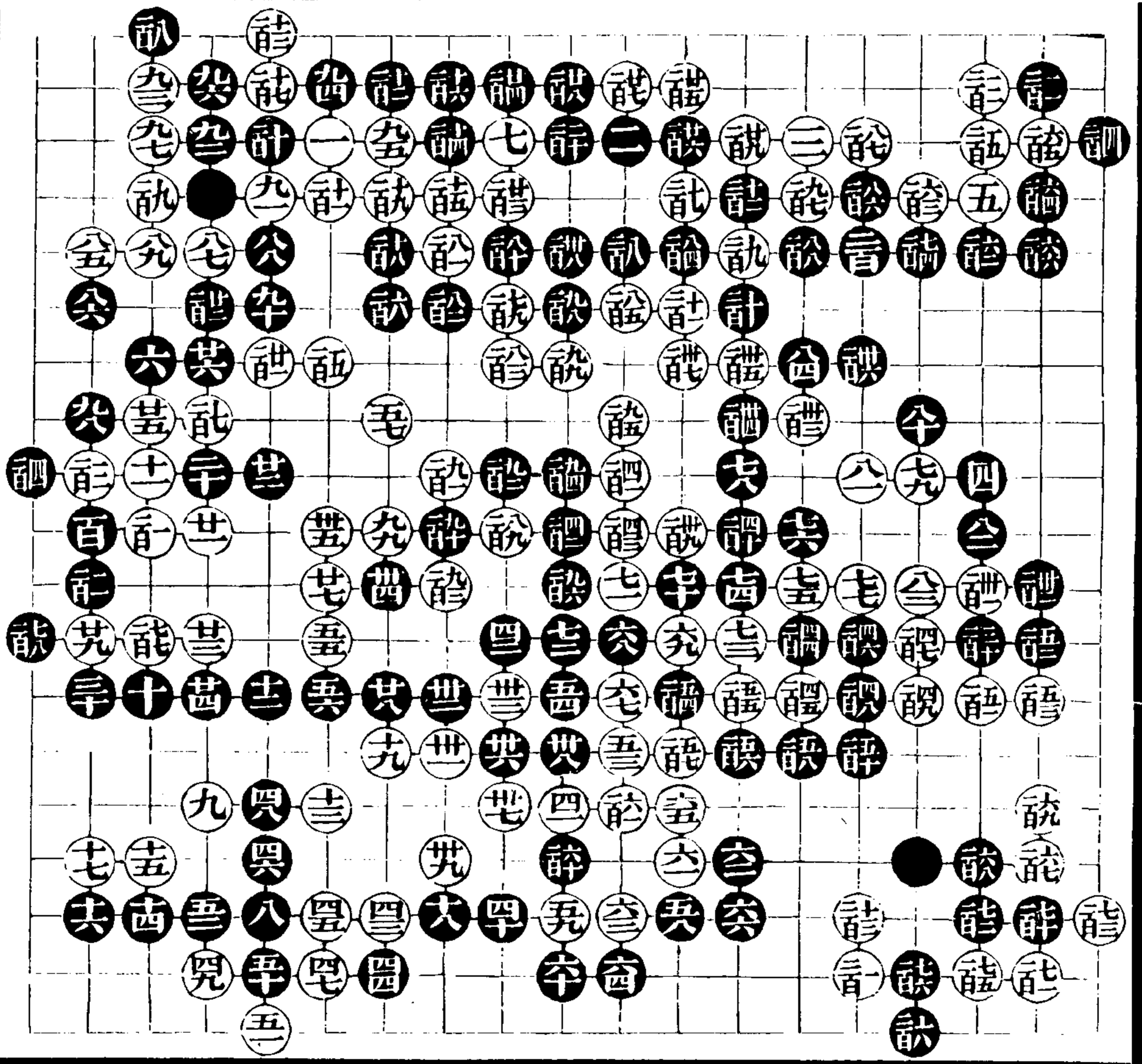

續五

十三

張介軒

僧秋航

共一百九十九着

室粘

辭粘

醴全醴

醴提

醴全醴

醴粘

受一子

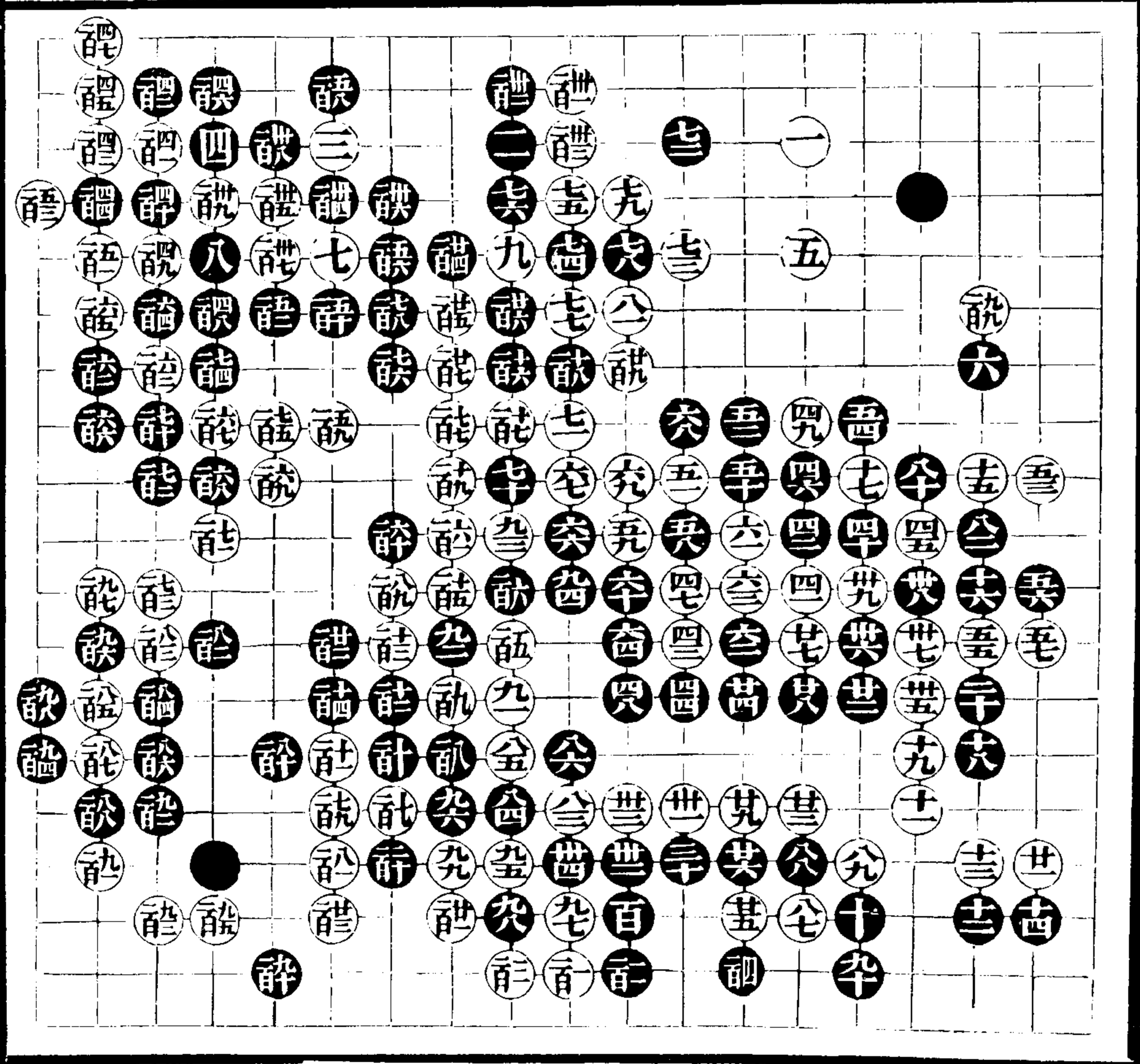

續五

西

蔣再賓

吳是中

勝六
子半

共一百七十七着

黑粘 能粘

受二子

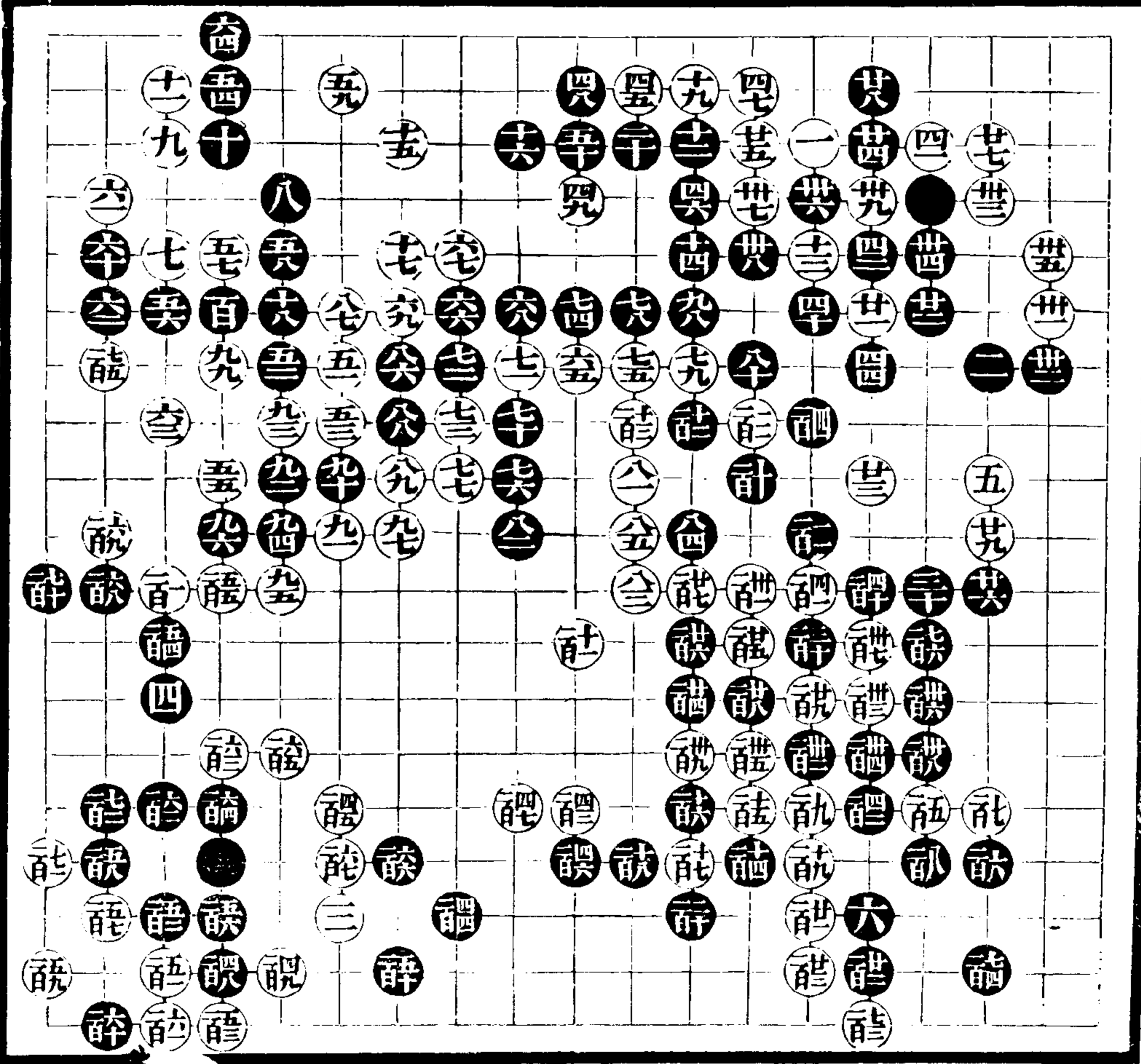

續五

十五

陳子仙 方秋客

共二百零二着

齒粘 齧粘
飲全醉 飲全醜

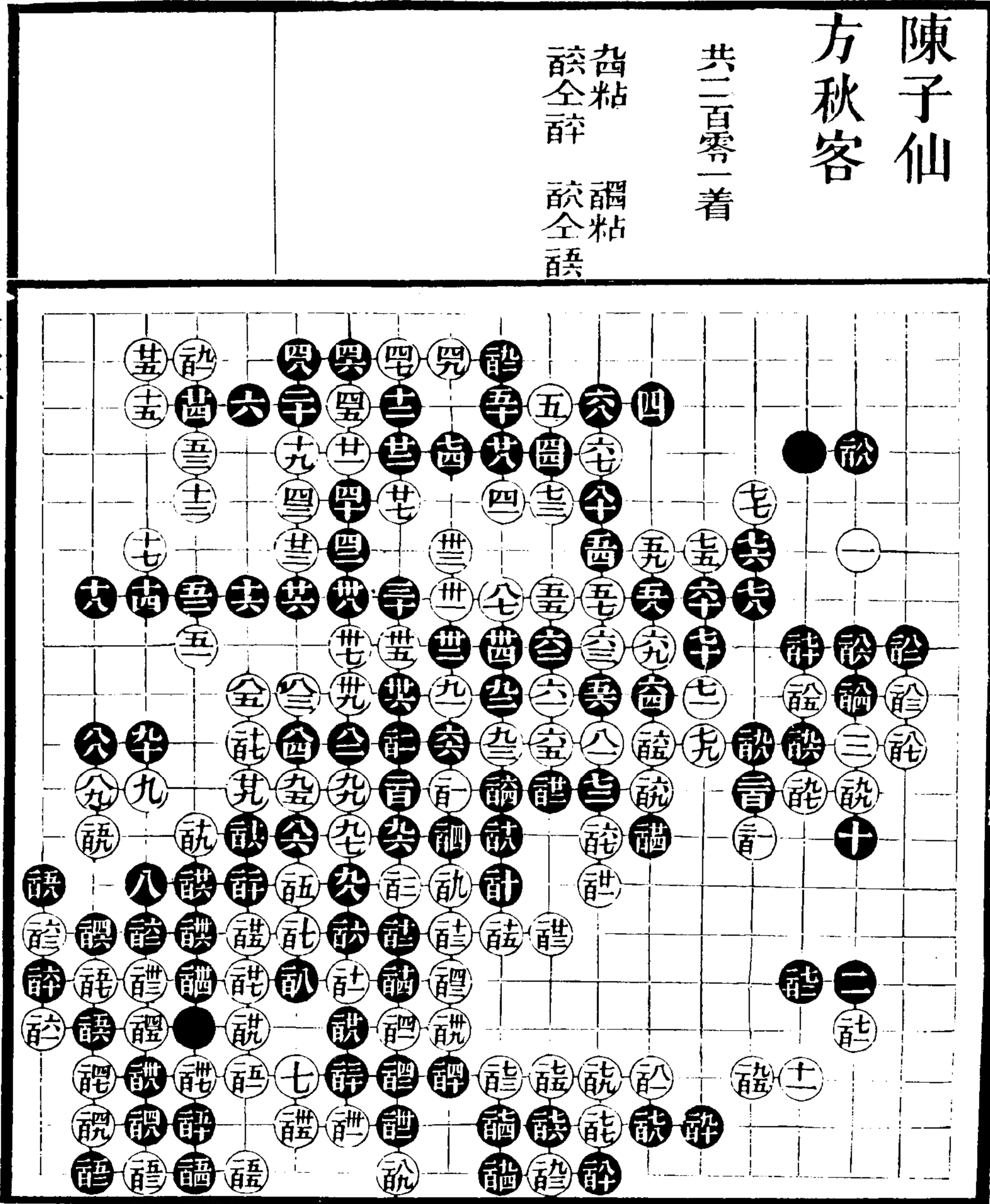

續五

廿

陳子仙
錢芳圃

共一百八十四着

能全詞 能全詞
欲世滿 欲世滿
辭全詞 辭全詞

受三子

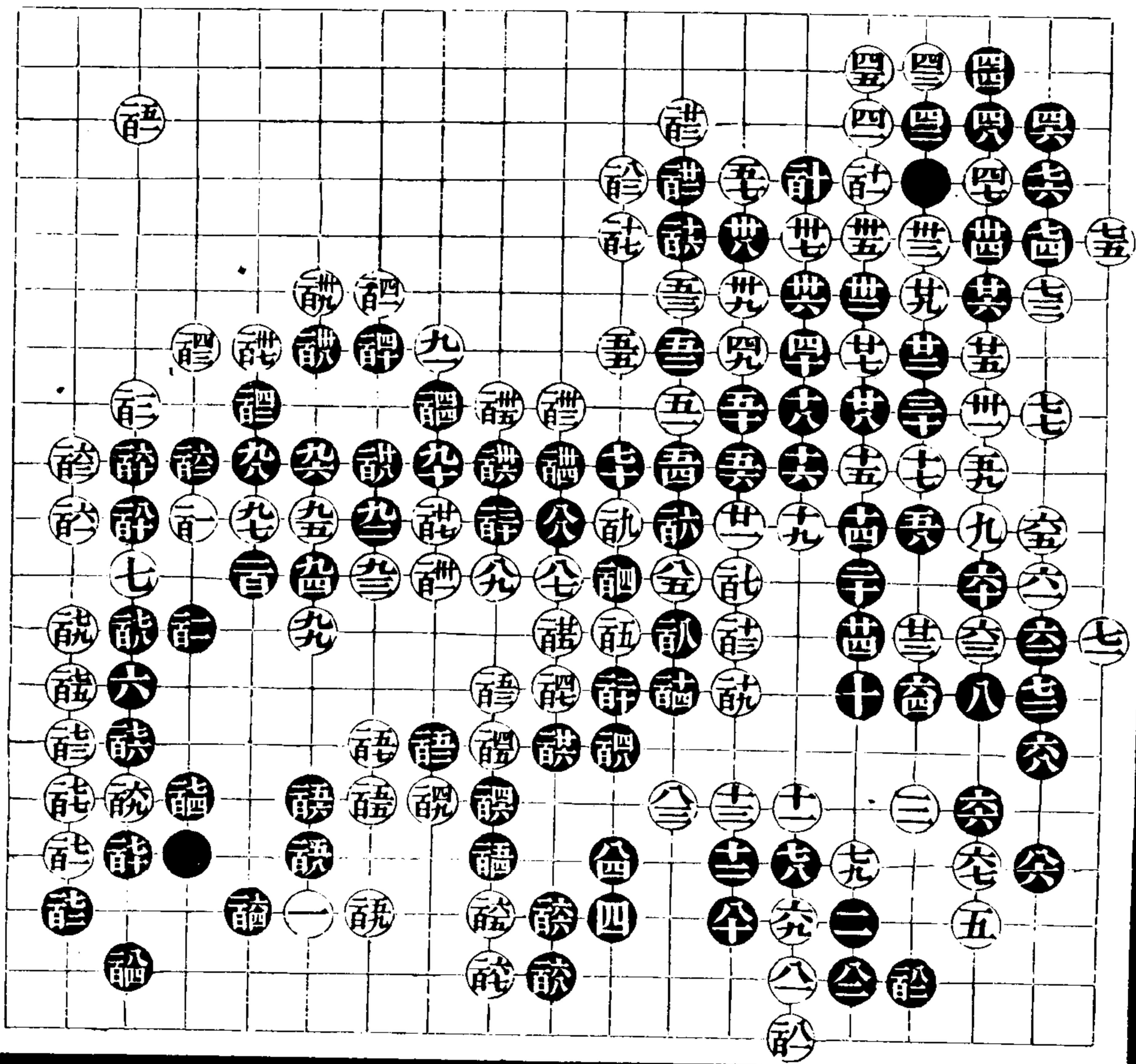

續五

一三

陳子仙 錢芳圃

共二百三十五着

允全公 允全公 允全公
允粘 允全公 允全公
允全公 允全公 允全公

受三子

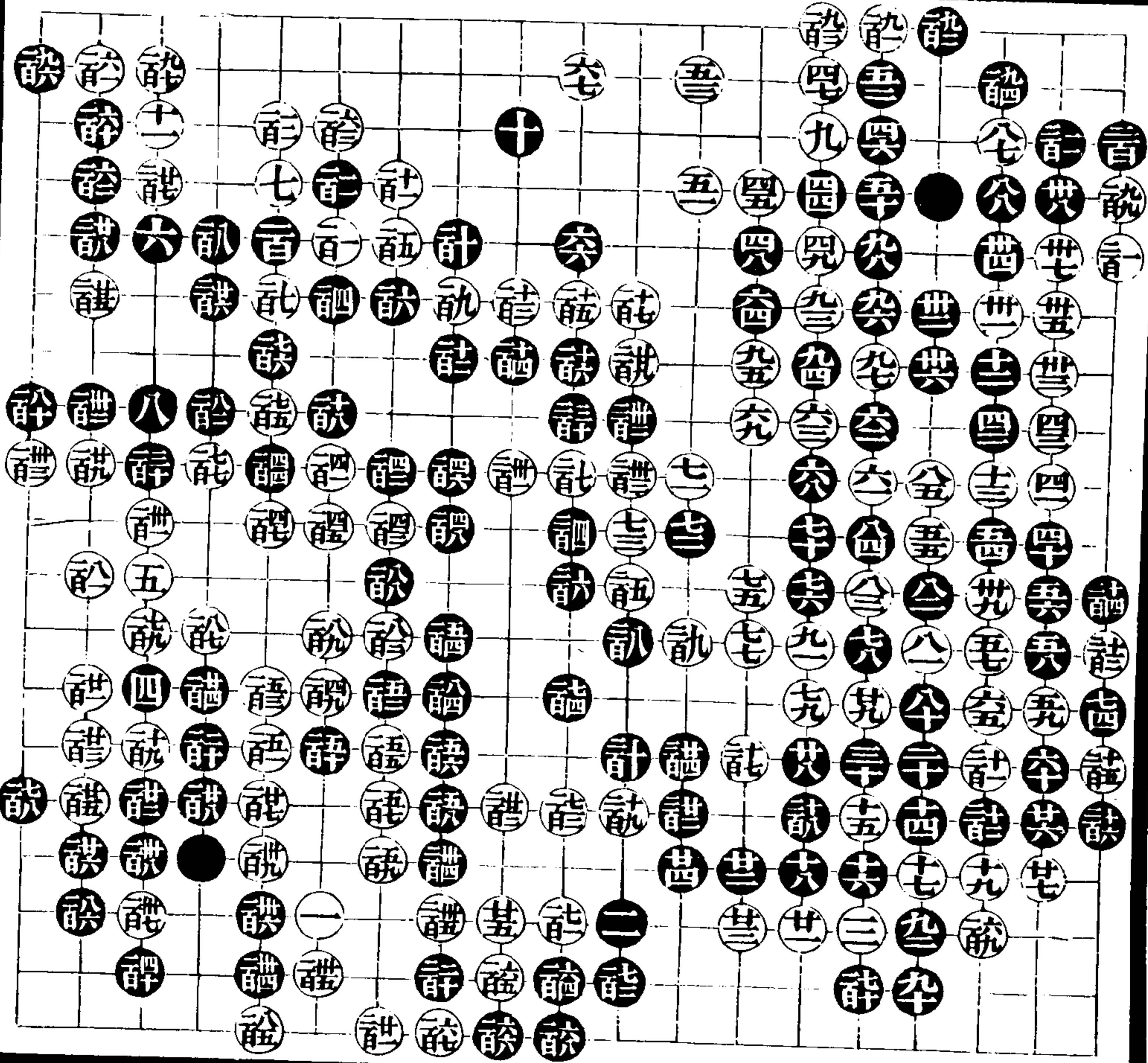

續五

二四

陳子仙
錢芳圃

共二百十五着

歌全十

受二子

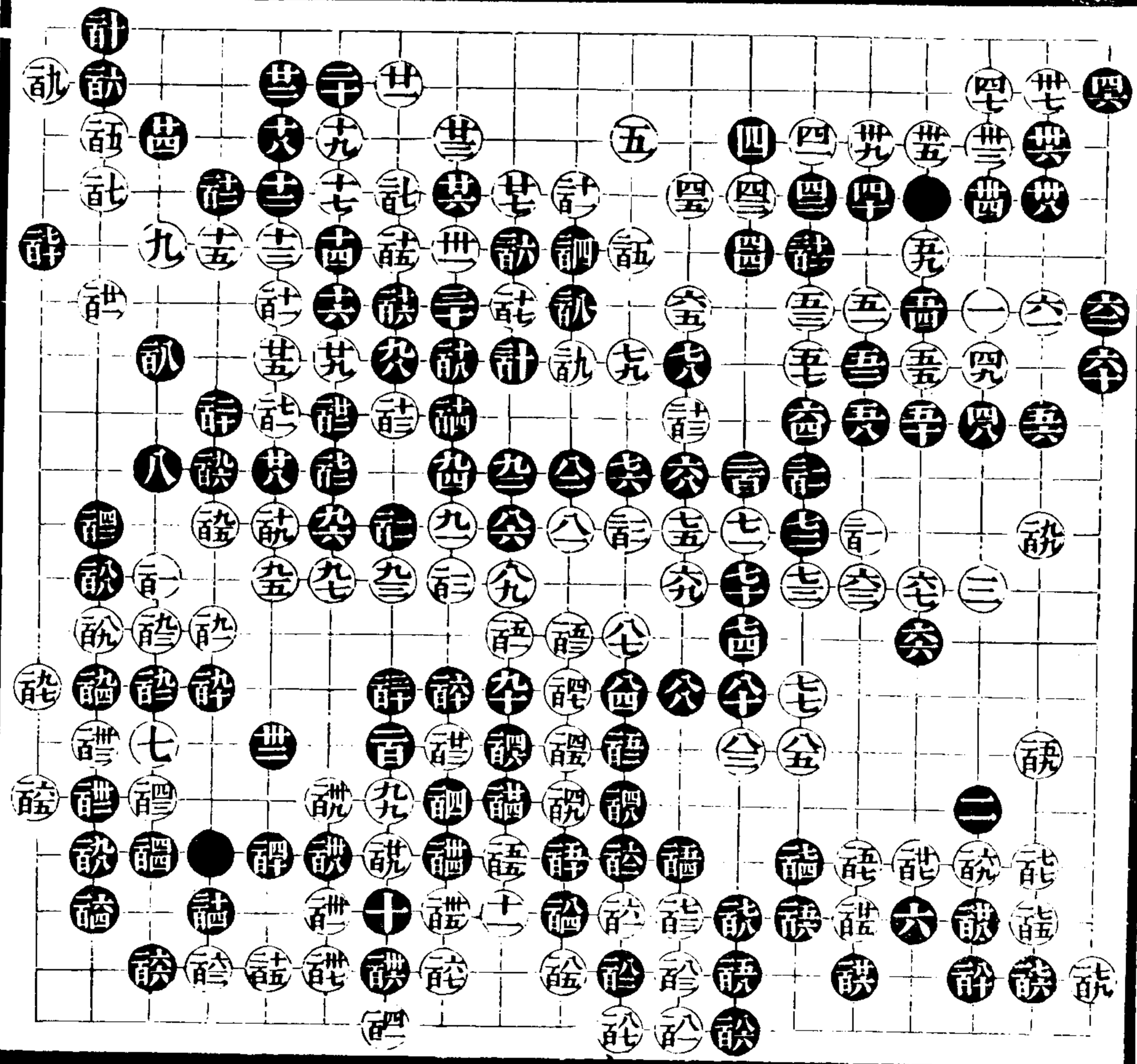

續五

二七

陳子仙 錢芳圃

共一百三十着

受子

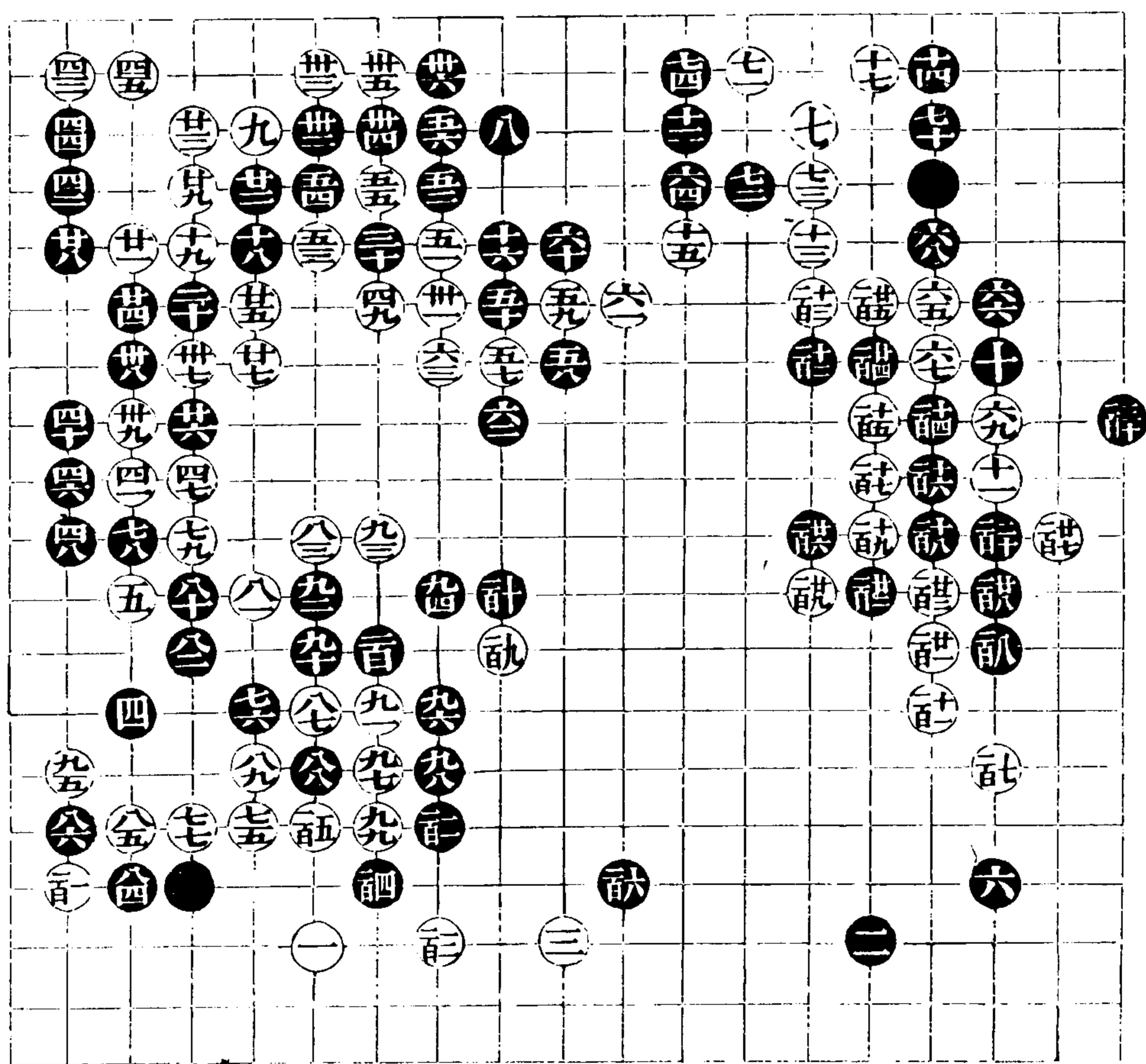

續五

元

陳子仙 錢芳圃

共二百零七着

詞全矣 社全矣
計能談 誰能世 俱
却 於全 誰
論全 誰 誰全 矣

受三子

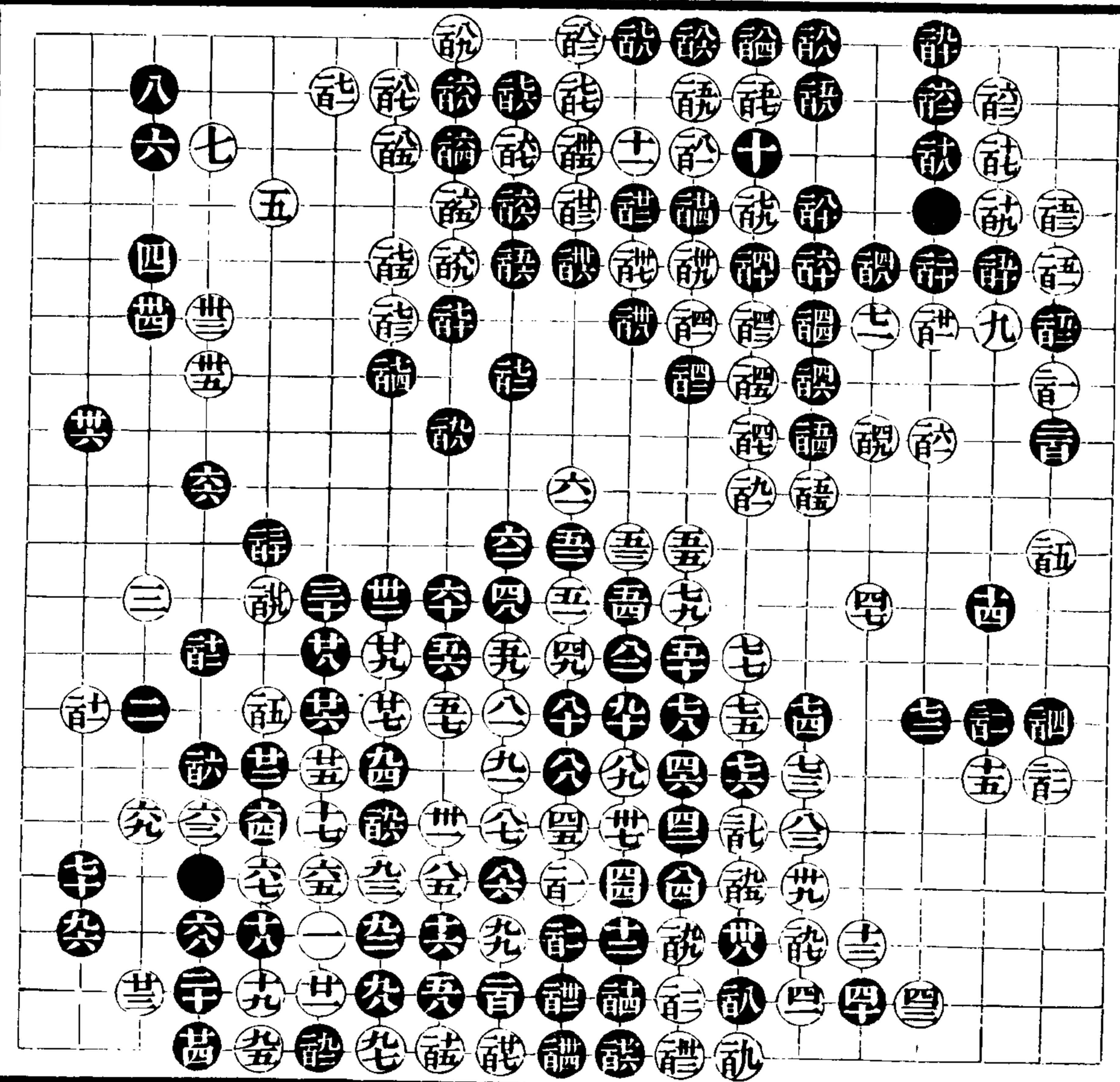

續五

三十

陳子仙
曹麗塘

共二百着

受三子

續五

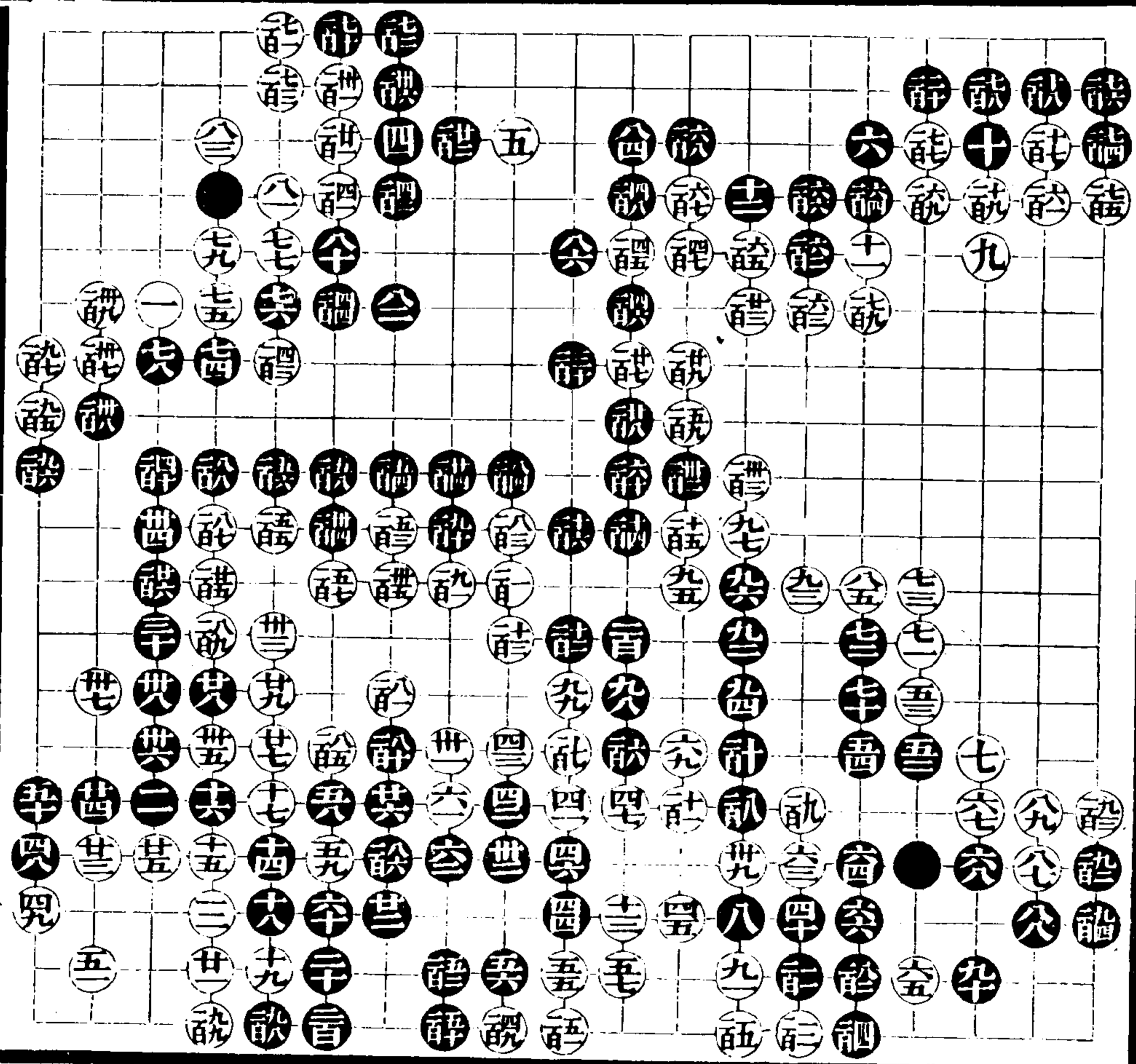

三三

陳子仙 柳春圃

共一百五十七着

前全齒 能全毛
能全毛 能全九

受二子

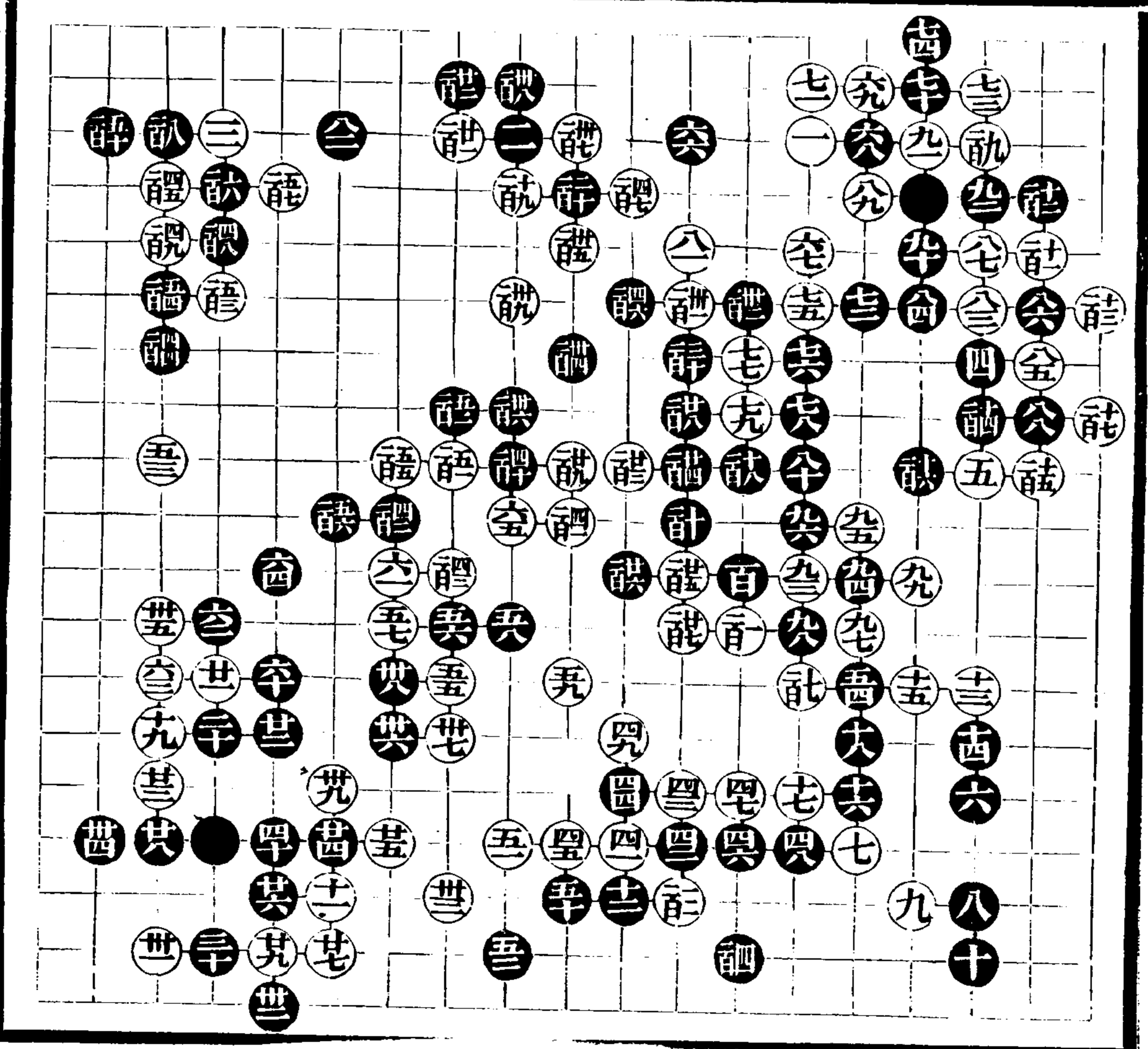

續五

世三

陳子仙
柳春圃

共二百三十五着

詠粘 謹粘

受二子

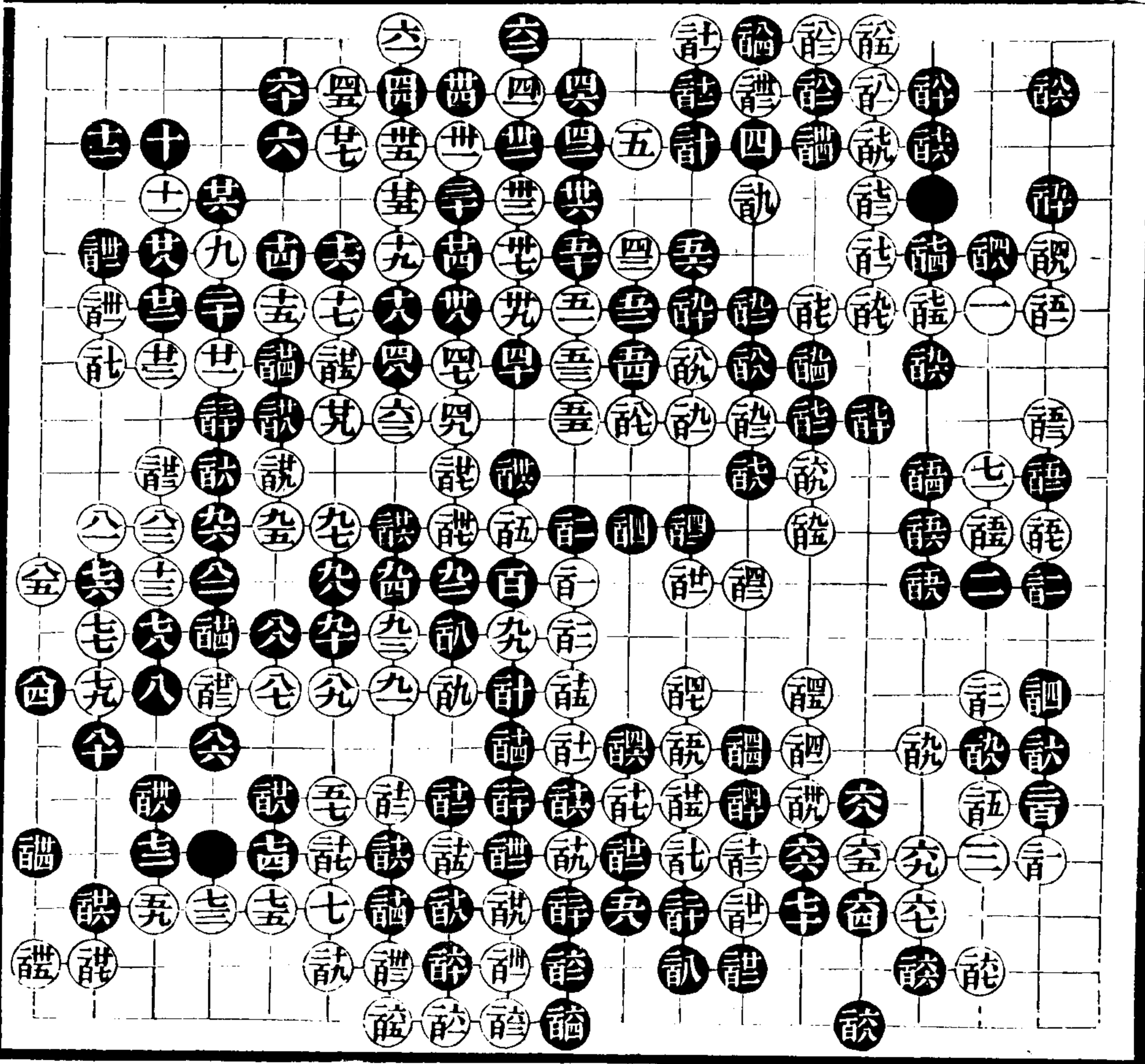

續五

卅四

陳子仙
松茂亭

共二百零三着

受二子

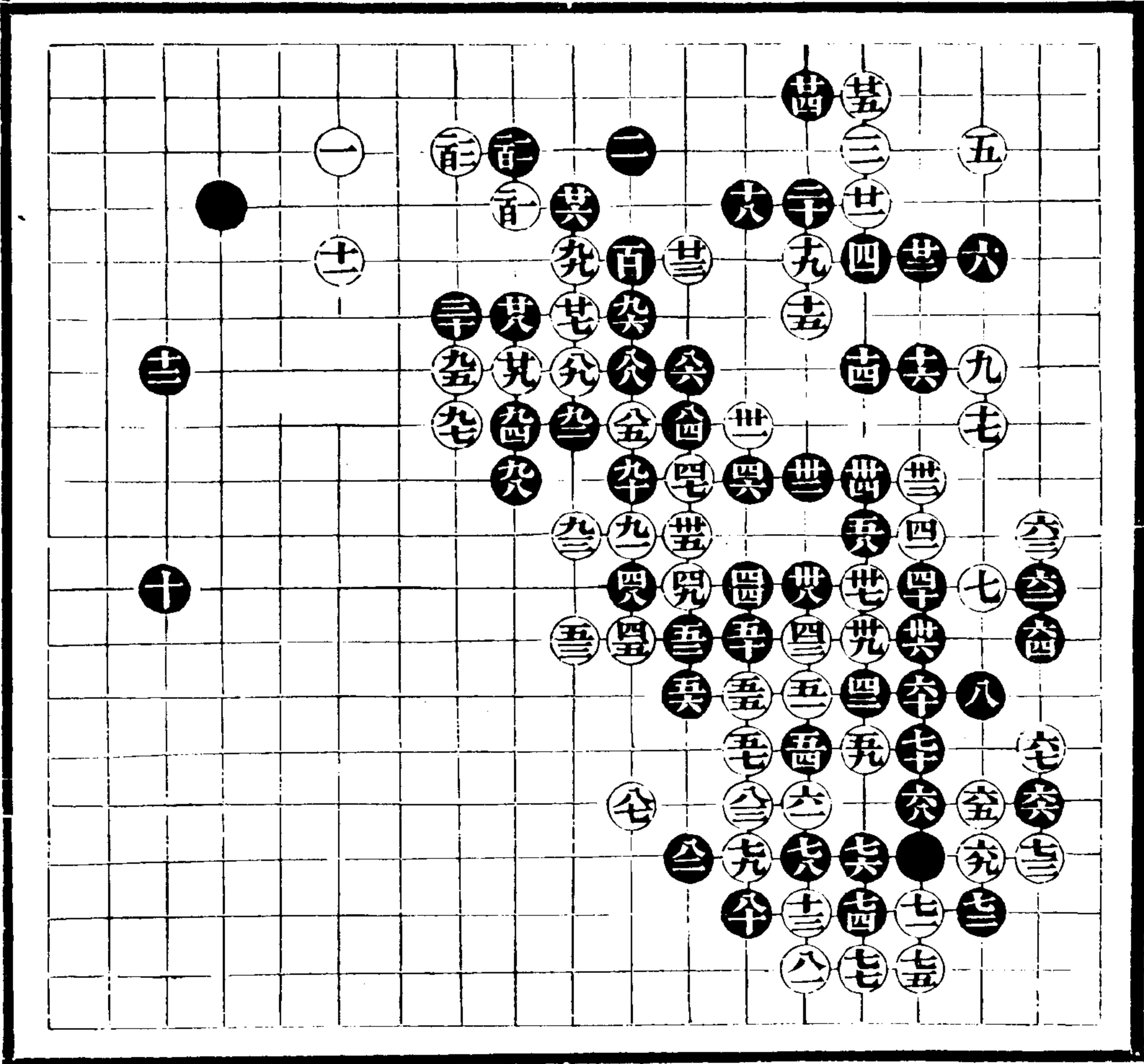

續五

三五

陳子仙
松茂亭

共一百六十五着

謹全計 謹全計
 訛全計 訛全計
 語全計 語全計

受二子

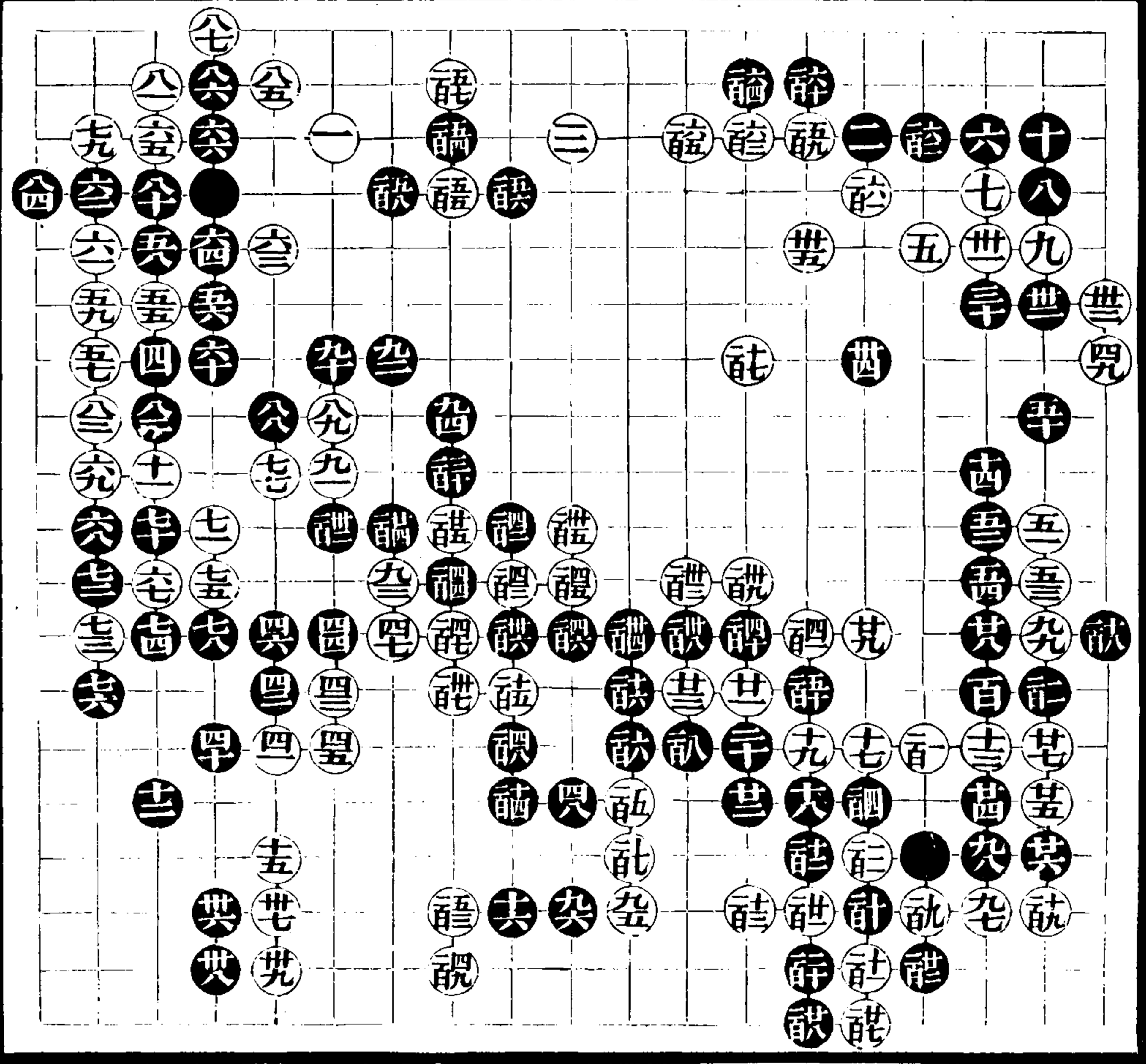

續五

三七

僧秋航
劉叔倫

共二百三十六着

詰粘 詰全訖
詰全訖

受二子

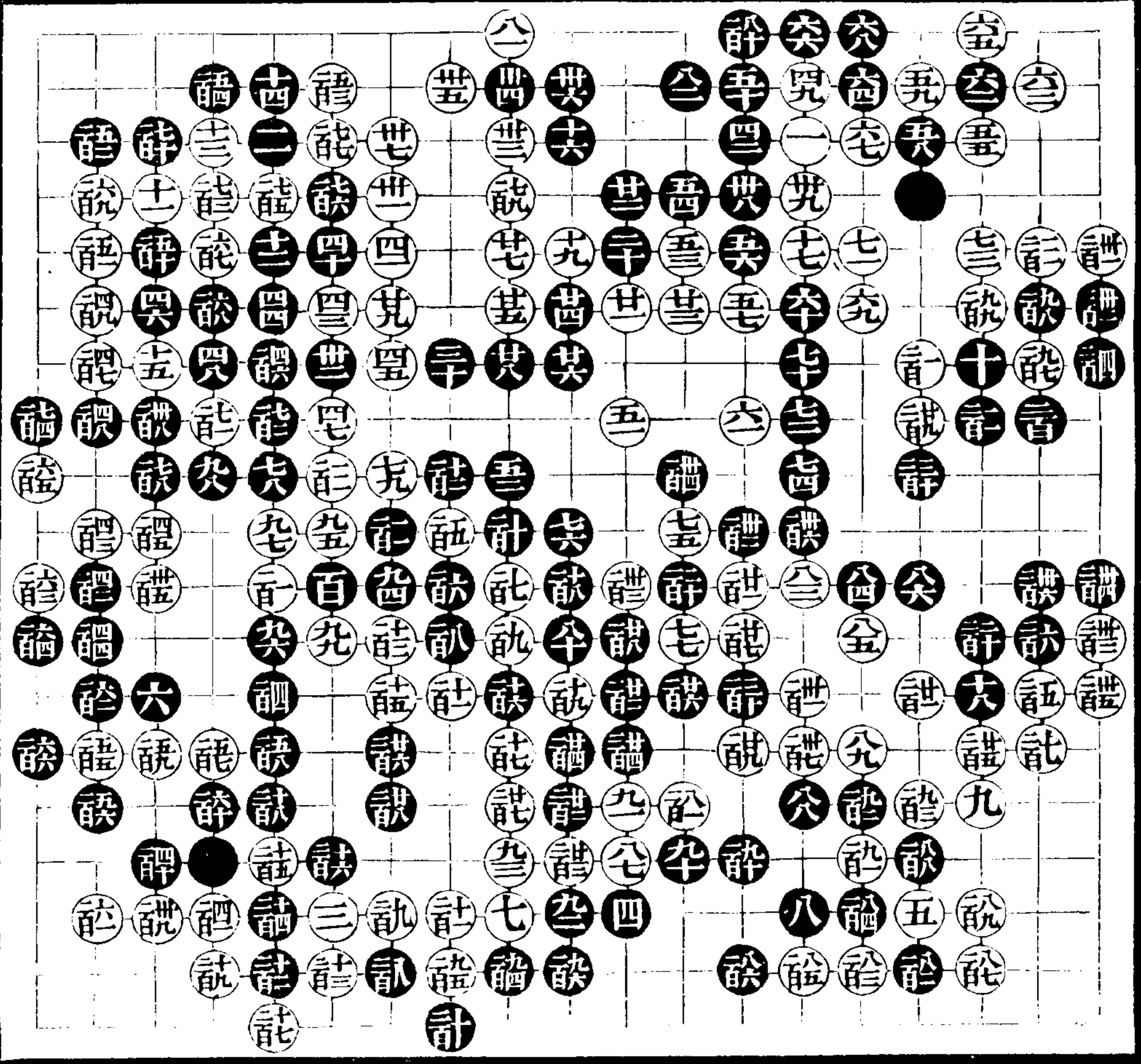

續五

卅九

周小松 劉叔倫

共一百七十一着

受三子

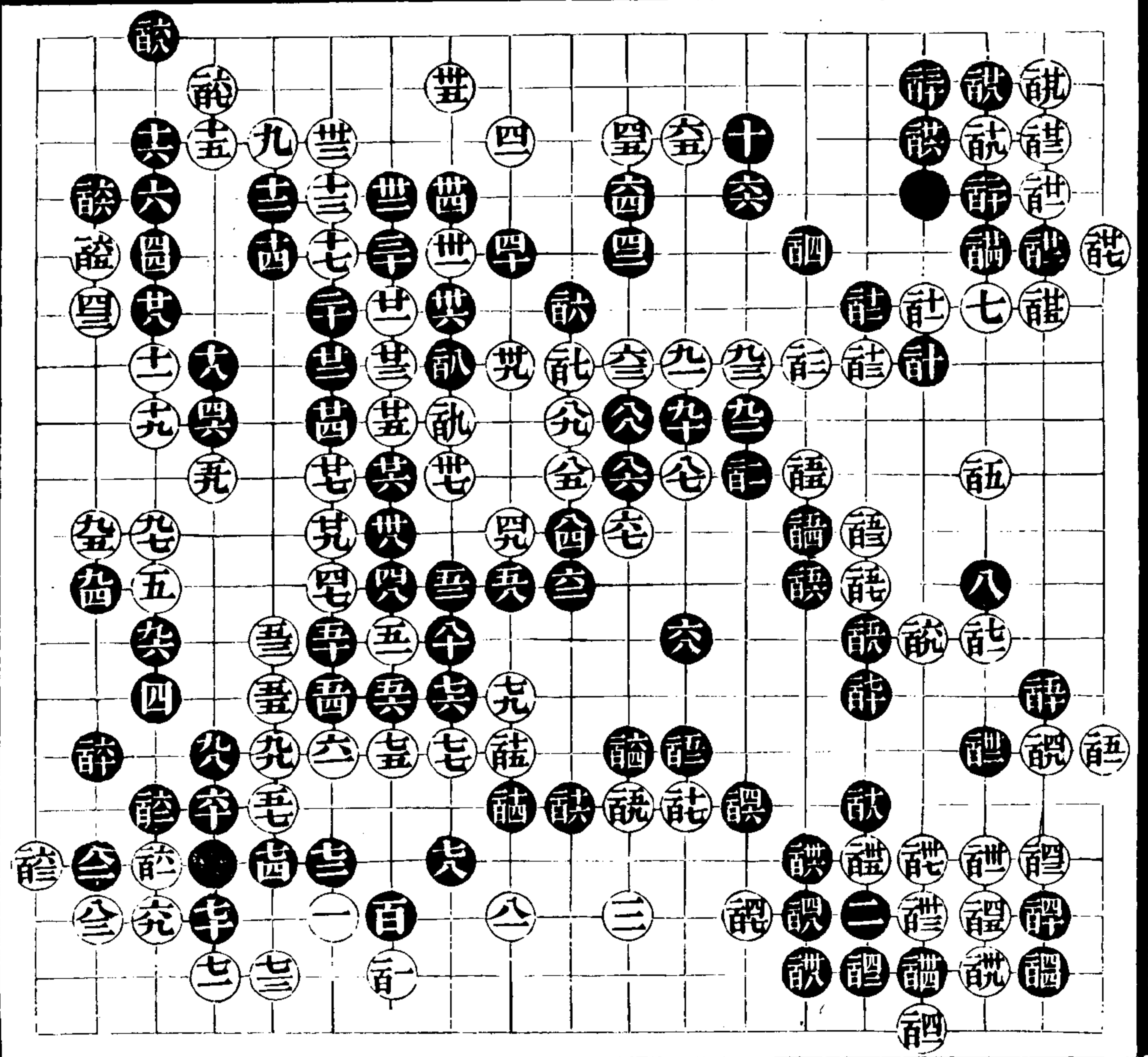

續五

四十

寄青霞館弈選續編 卷五

周小松 方秋客

共二百七十三着

究粘 韻粘
詰全 詰粘

受二子

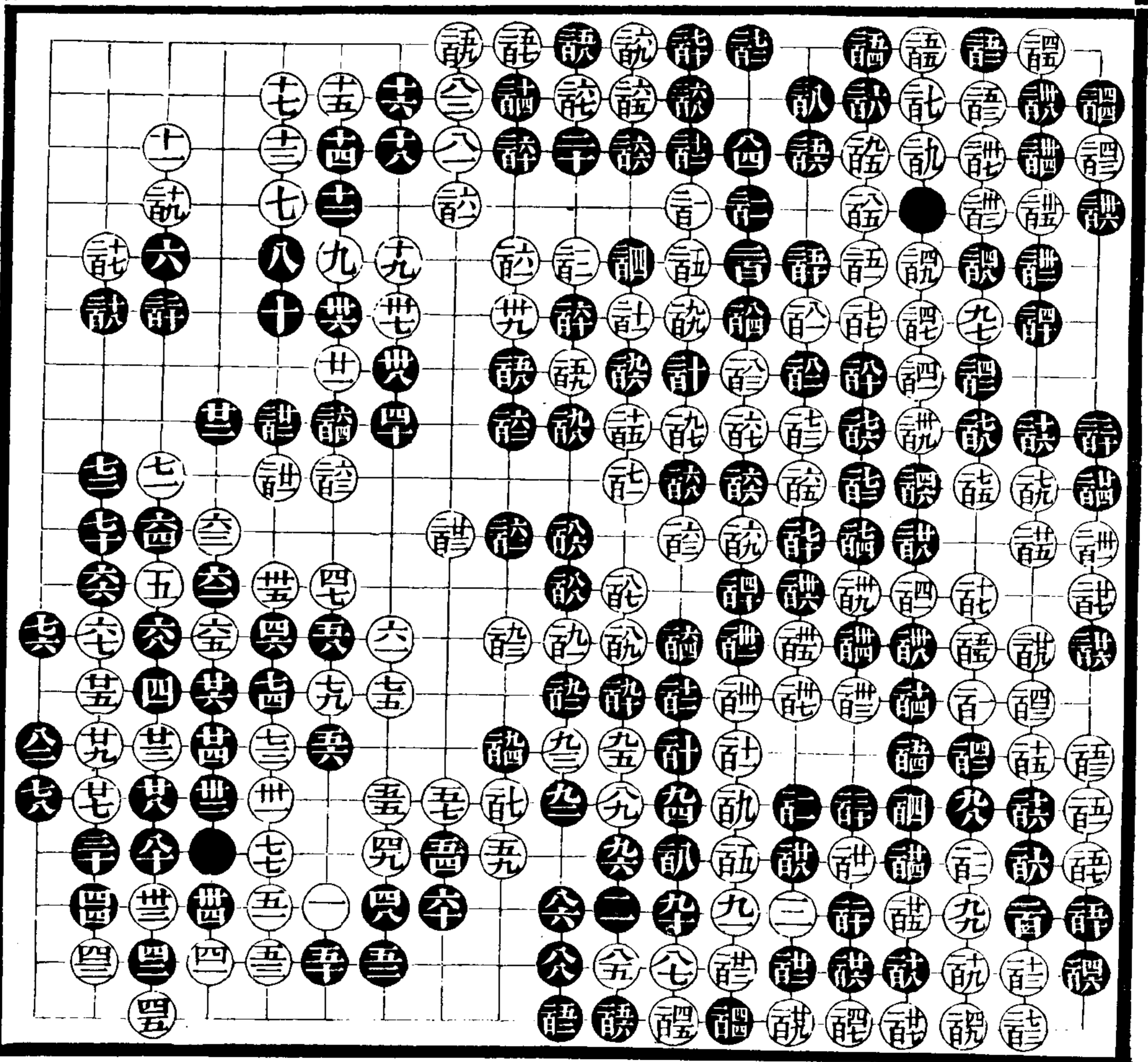

續五

四三

寄青霞館弈選續編 卷五

四七七

續五

四四

起手至廿五皆正廿六先發制人然究欠老成當七三位立廿八至卅六緊卅八當
五二位斷四三當四四位長黑五十位打白粘黑補白提活淨若不打就補外面亦
可脫先四五當四七位扳黑若百八四位斷白五二位粘黑四九位長白四八路斷
黑須七六位打白百七八位扳黑終存成持一緩劫四六當五六位關五一當五三
位打黑提白四八路斷五六弱當五九位扳白不敢打劫只有粘劫黑再五六位粘
較勝多矣六二當先七六位跨再六二位跨七十當八六位虎七五粗當七八位飛
無變七七當八二位長八八當九十位長九十當九六位鎮九二當九三位飛老成
九四九六強百四不必即當百十四位補百十九用鬆好百廿不見機白子已暢當
百廿一位落子以四子為餌方有運用百廿一至百卅二不易之着百卅三太緊當
先百四三位耳遙為映帶再百卅三位斷便多借用百卅九當百五二位下行黑若
轉頭白百五六位關黑白應接不暇黑如不轉頭於百四十位撞白百四五位尖者
成乾淨百四一弱當百四五位關百四二拆後白無可生波百四七當提劫以此作
劫百六五緩不得百七十大百八二當百八九位立不應讓劫百九一當二百位行
黑補斷白百九七位得二子較大黑若百九七位退或百九九位糖白百九二位過
百九八粗當百九九位吃二百七粗極當二百卅三位吃黑二二路打白提黑虎白
上角二六路行黑子盡失二百十三當二百十五位退二百十四當二百十五位扳

潘景齋

陳瑁琪 勝

共二百二十一着

空全毛 毛全四
今全西 倫粘

受二子

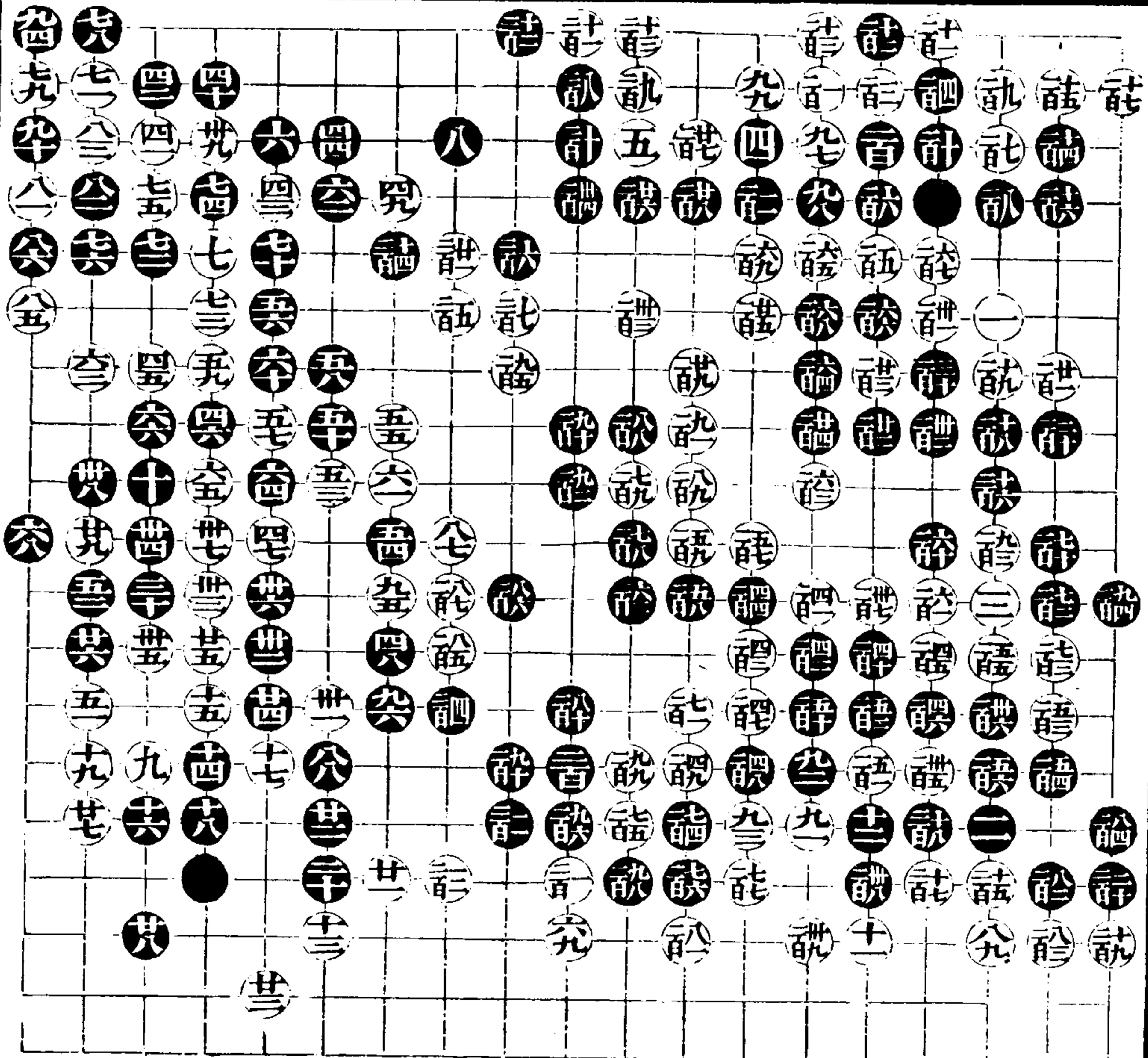

續五

四五

續五

四五

起手至廿二皆正廿七當卅五位虎老成今進角黑廿八虎順手補去卅一至四五皆可着四六當六三位托五十當三七路粘五三用巧成拙當五四位關黑九五位雙白五五位關爭先於三七路冲下爲要五六好六二大六九當七一位補黑尙須補劫七七當九十位虎黑亦不敢八二位吃若打劫黑劫較多八九至九三因劫少不得不然九七當百卅六位關先發制人百八攔百九不得不過百十九強仍當百卅六位關攻逼百十九位撻方有力百廿九不肯百卅二位幹恐三着之子難以生情然百卅若百六四位行再百卅七位鎮則三着之子亦竟無從生發百卅五仍當百卅六位關百四十當百四六位攔黑兩處皆有活機白何能兩邊乾淨以逸待勞自有便宜百四三當百四四位長百四五至百五二一定之着百五三何必着盡百六二當百七一位吃二子淨而老成百七一大極百七五打粗宜二百位關百九五當先於九十路看斷黑粘再飛

續五

四六

二十當廿二位落子卅一卅三布局得勢卅四當去角三八路拆二攻逼卅八四二止爲完角不識局面四五四七適以嘗敵當四九位長五十緩當六六位飛攻五九當八四位長六十當六四位退七三當八六位扳爭先要着再活角未遲八四當八八位尖八八當八九位長白粘黑於九七路冲白百廿位封黑於九六位吃白補斷黑提一子活淨白左邊尙須照應九十無成見當九一位封可以通連九二怯當上角三八路斷白如一百位扳黑於九八位虎白如九三位接黑於百十七位飛破白眼地兼可聯絡黑勢九五至百三白大便宜百五落得百十弱當百廿位長攻白數着得先之後於百卅三位挫局勢尙在可勝百十一預防十四路冲九五路斷然不如百二十位虎爲妥百十七百十九多着仍當百廿位虎百廿八百卅俱當百卅三位挫緊處忽鬆未免失算百五四當百五九位雙

續五

四七

此局面二十當尖出廿五當扳為正廿六當卅五位長卅二緩當七一位飛爭先或卅五位長四五強當四八位虎黑補斷則侵邊補邊則斷暇而且逸五二當五八位長再於五二位關白腹子須照應何暇侵邊五三誘子不必當五八位打再於十路跟五四當五五位接方可奪先五七不審局勢仍當五八位打五八至七二是七七可緩當七九位行七八當百十九位飛則白難以措手矣七九大極八二得二子絕無餘味八六至九八雖先手補角白左右皆實無可生波不如於九七位粘白必於九六進角黑於三三路虎角雖未淨白左右尚虛有無限運用百十當百廿二位扳百十一當先于百廿二位擔百十二弱極當百十三位擔白必百十二位扳黑於百五七位打白反打黑又於二五路打白提黑渡不至令白安然分下百十七粗率當百廿位關百十八自然百廿低當百廿一位立下白如百廿位扳斷黑百四六位斷白必百廿八位虎黑百四四位轉白於百四十位應黑於三十路打白九二路飛黑九三路長白八二路退黑於二六路扳白提黑百廿九位撲白提黑三七路打白粘黑一七路虎白不能不讓活黑大便宜百廿四多夾百四一粗當百四二位扳百四八當百四九位吃一着百五一當百六六位尖出百五四弱當百五七位冲斷白虎黑扳渡白斷黑於六七路走出白尚難收拾百六十當百六二位補留渡角之官子此局白用強處多白四一隨手以致於負然騰挪靈活妙處亦復不少而黑子善守寓攻受子者尤當取法也

周星垣 方秋客

共二百二十一着

觀全說 誤全全
醉全說 誤全全
註全說 誤全全

受一子

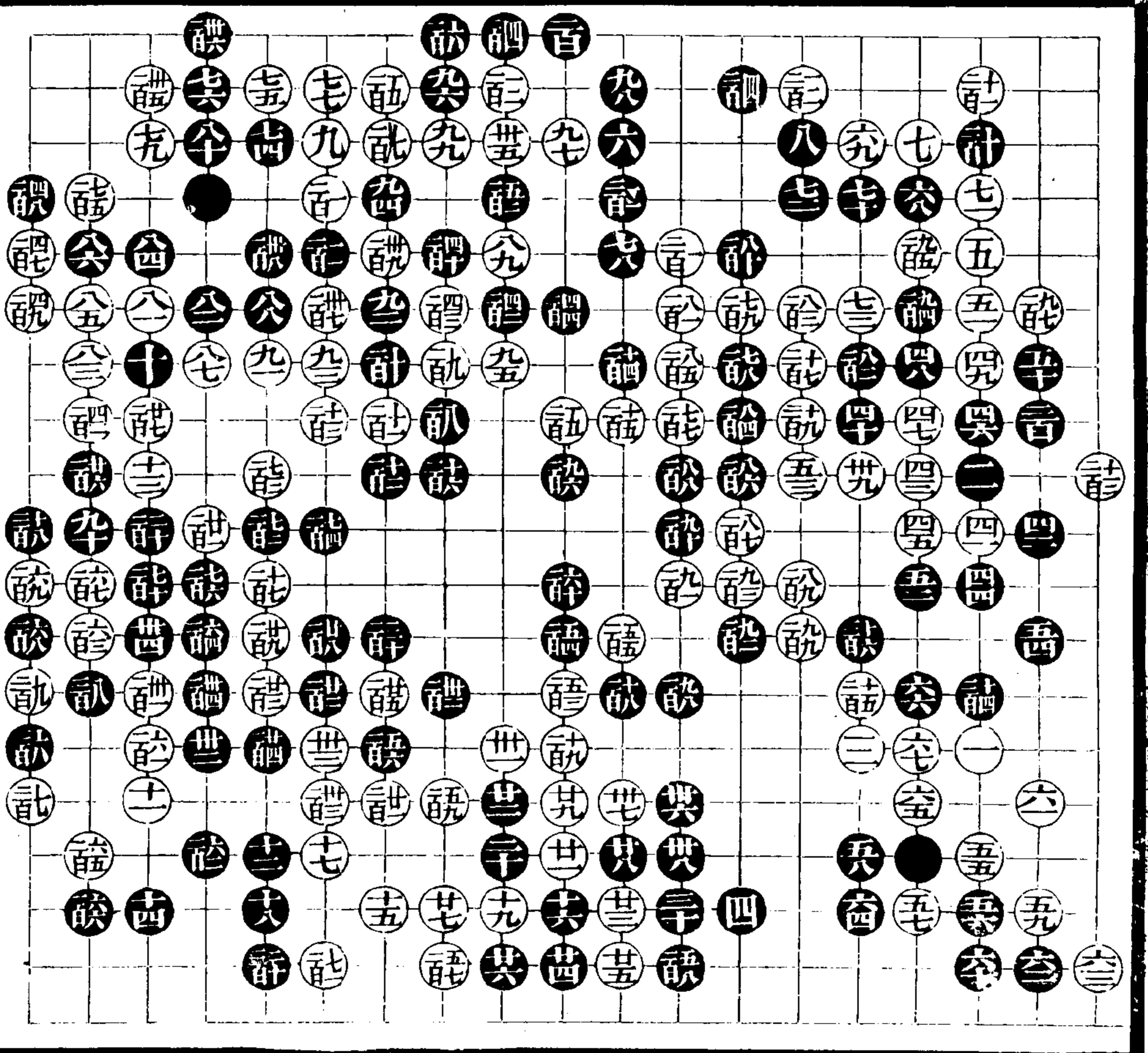

續五

四九

周小松

劉雲峯

共二百二十九着

墨全莖 空粘
飲全醖 託全音
計全醖 許全公
譜全醖 謀全公

受二子

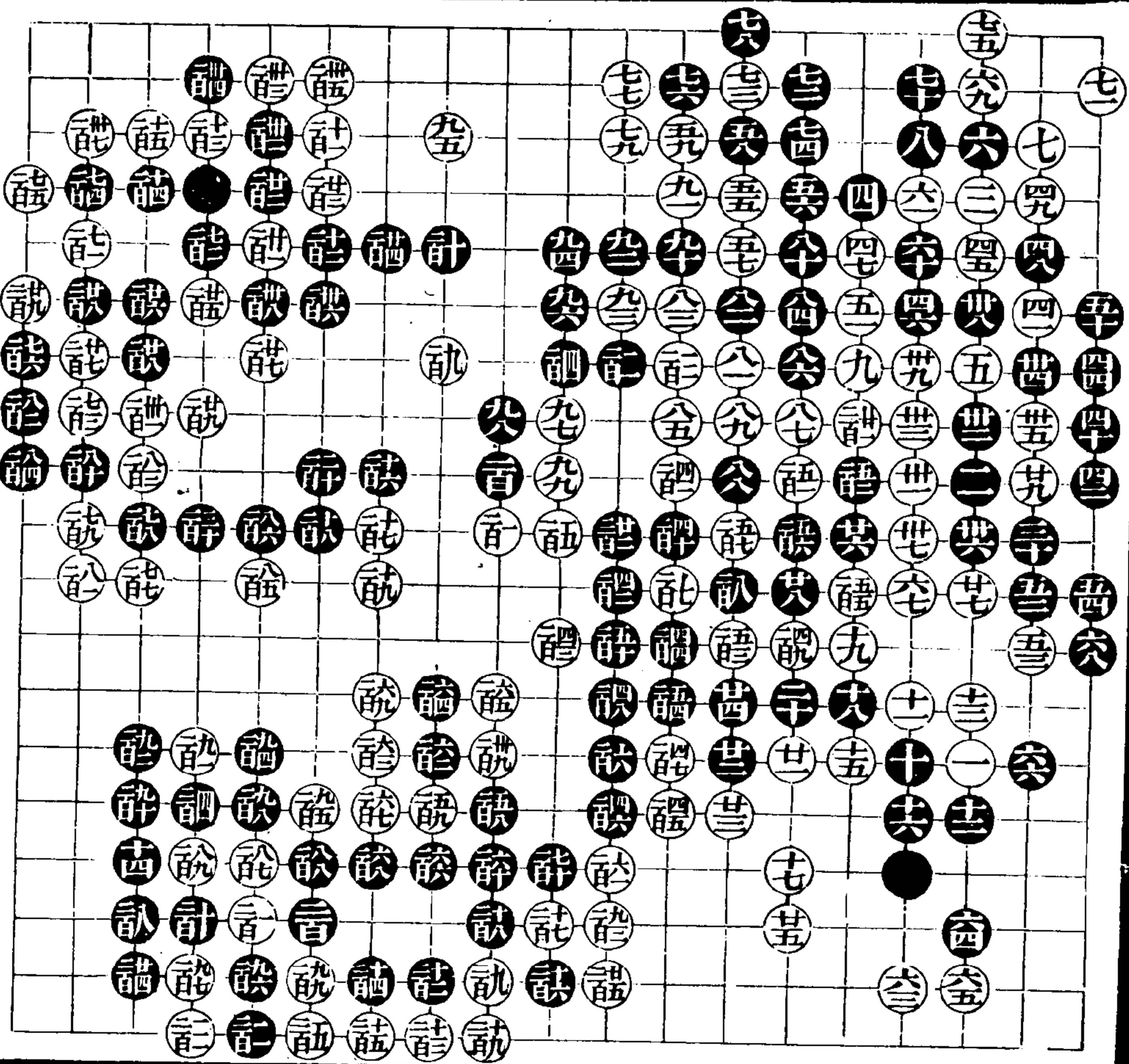

續五

五二

周小松
劉雲峯 勝子半

共二百十四着

空全齒 空全弄
戈全齒 今粘
百粘 說全託
能全託 能全託

受二子

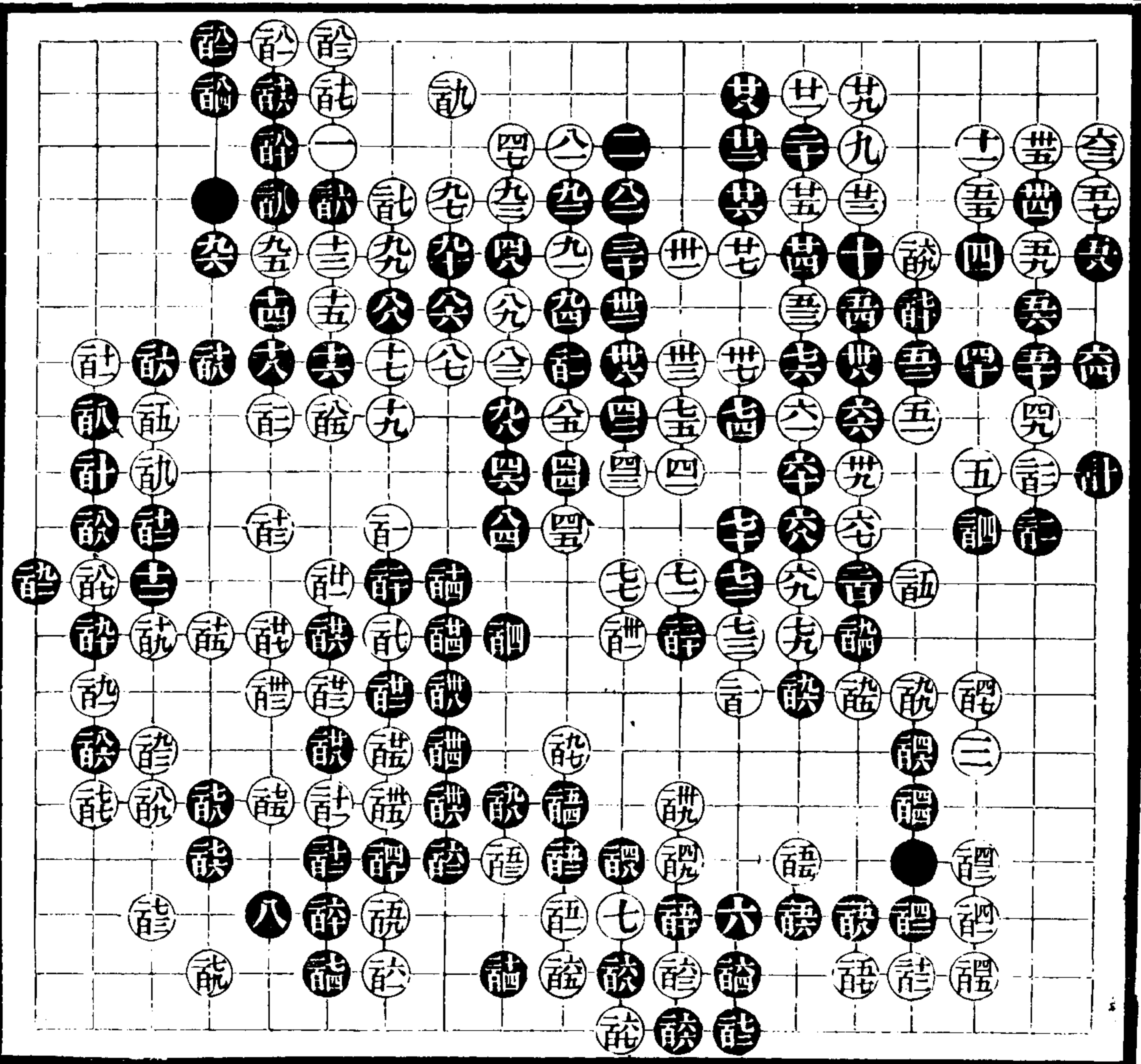

續五

五三

周小松
劉雲峯

共一百七十二着

碩粘 碩全二
 醉飲 醉能俱全
 醉飲能俱全
 能全就 能粘劫
 丁亥六月初十日
 弈于肅邸

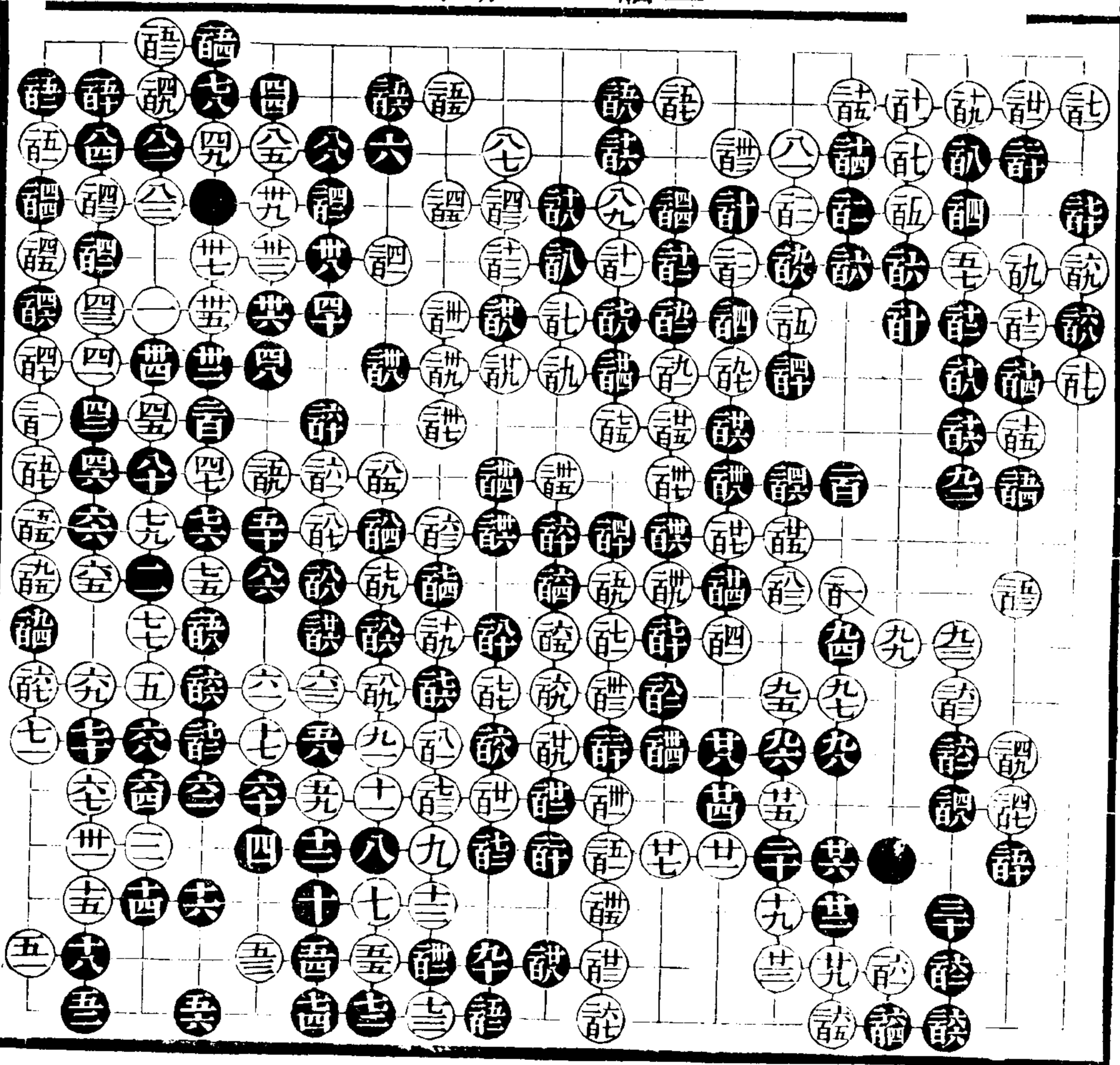

續五

五五

周小松
錢芳圃

共二百四十八着

受三子

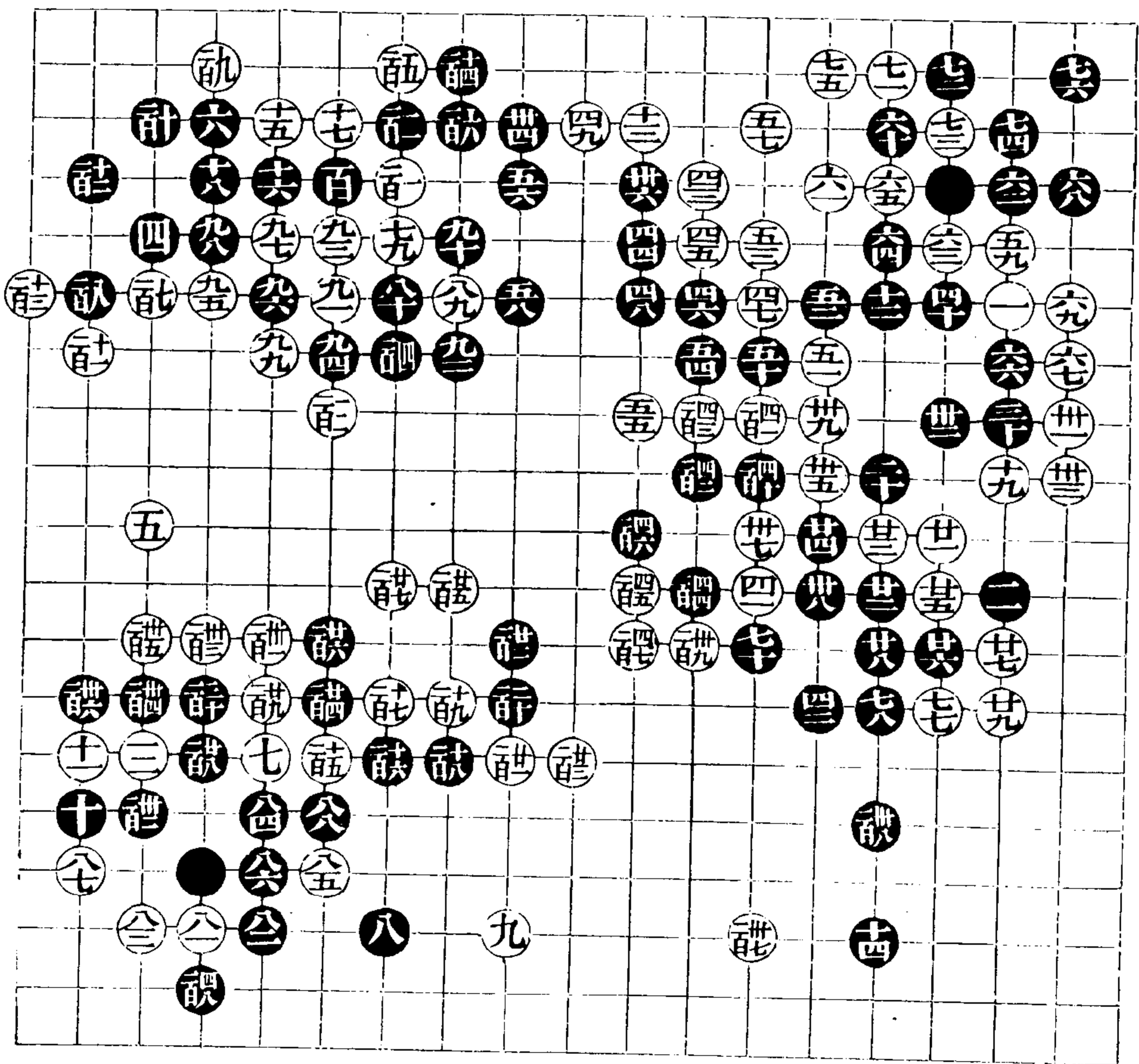

續五

五七

寄青霞館弈選續編目

南豐譚其文校

卷六

黃月天	徐星友	三局
徐星友	邵文遠	二局
梁會京	俞永嘉	一局
梁會京	陳苑游	一局
梁魏京	鈕亮周	一局
程蘭如	吳冠三	一局
婁子恩	王公錫	一局
周小松	丁劍侯	一局
陳子仙	柳春圃	一局
陳子仙	錢芳圃	二局
陳子仙	潘秀甫	一局
陳子仙	何不藥	一局
黃龍士	徐星友	二局
黃月天	王性有	一局

以上受三子

徐星友

沈子尙

一局

梁魏今

邵含章

一局

程蘭如

程樂田

一局

施襄夏

張振西

一局

范西屏

倪克讓

一局 以上受四子

晚香亭

十五局

黃月天 徐星友

共一百七十一着

歌全六 訓 諷
諷 諷 諷俱切

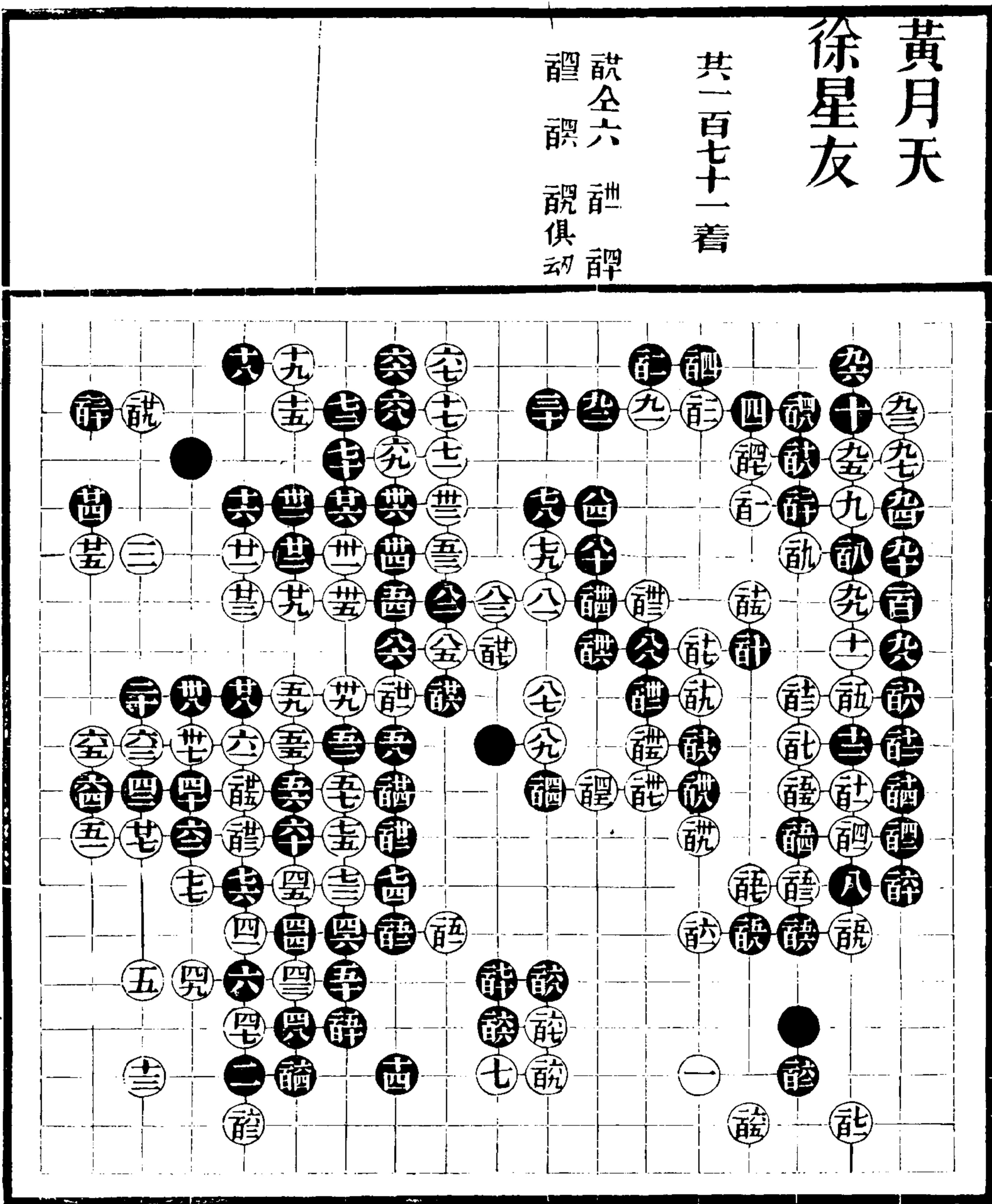

續六

黃月天 徐星友

共二百零七着

訖撲 訖提
訖粘 訖全
訖粘 訖
訖粘 訖
訖粘 訖

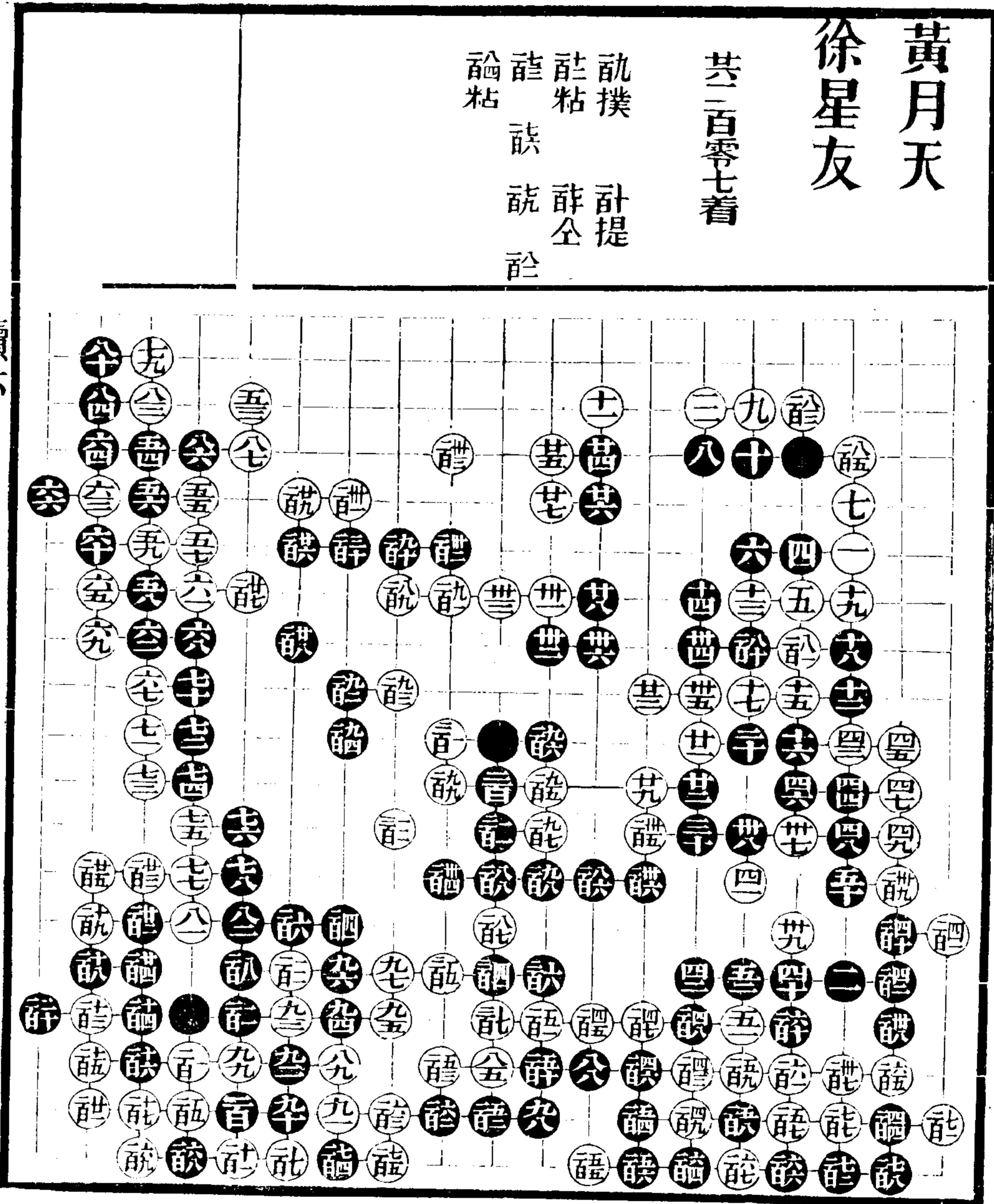

續六

二

黃月天
徐星友

共一百九十五着

醒粘 醉 醉
論 醉 醉俱切
醉粘

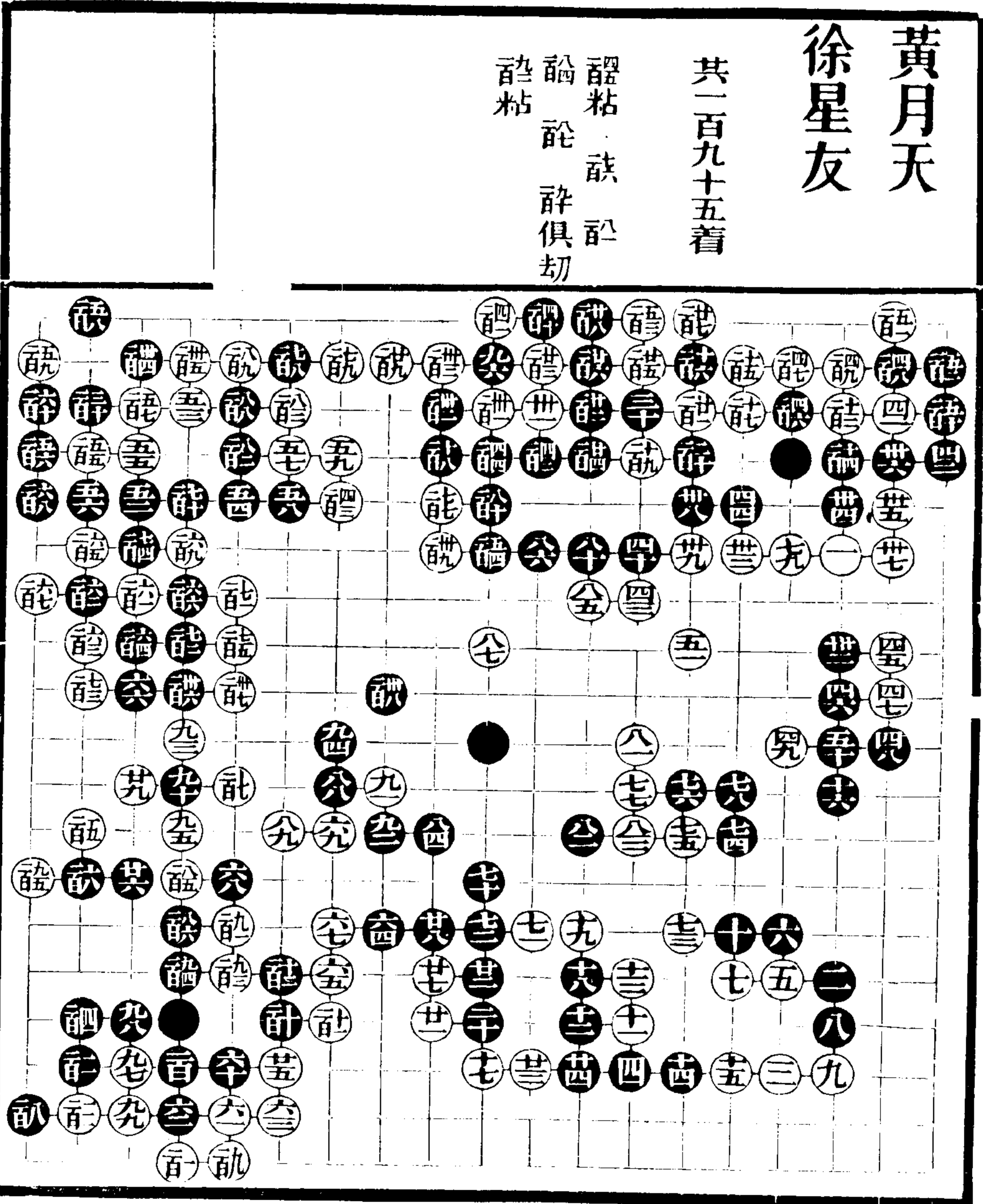

續六

三

徐星友

邵文遠 勝子半

共二百二十七着

次粘 辭粘
歌粘 謹粘

受三子

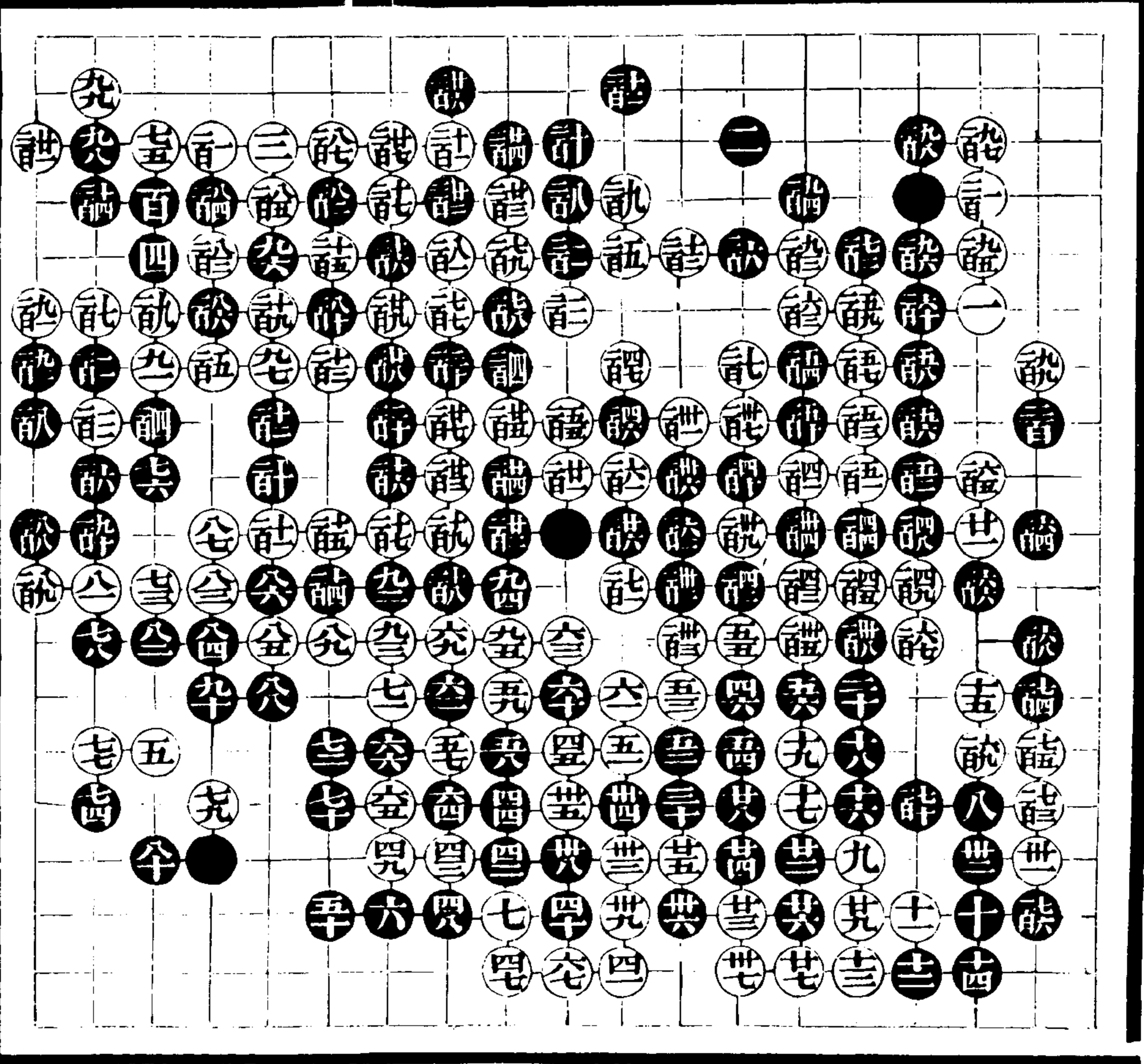

續六

四

徐星友
邵文遠

共二百零八着

敵全辭 敵全語
敵全辭 敵全語
敵全辭 敵全語
敵全辭 敵全語
敵全辭 敵全語
敵全辭 敵全語
敵全辭 敵全語
敵全辭 敵全語

受三子

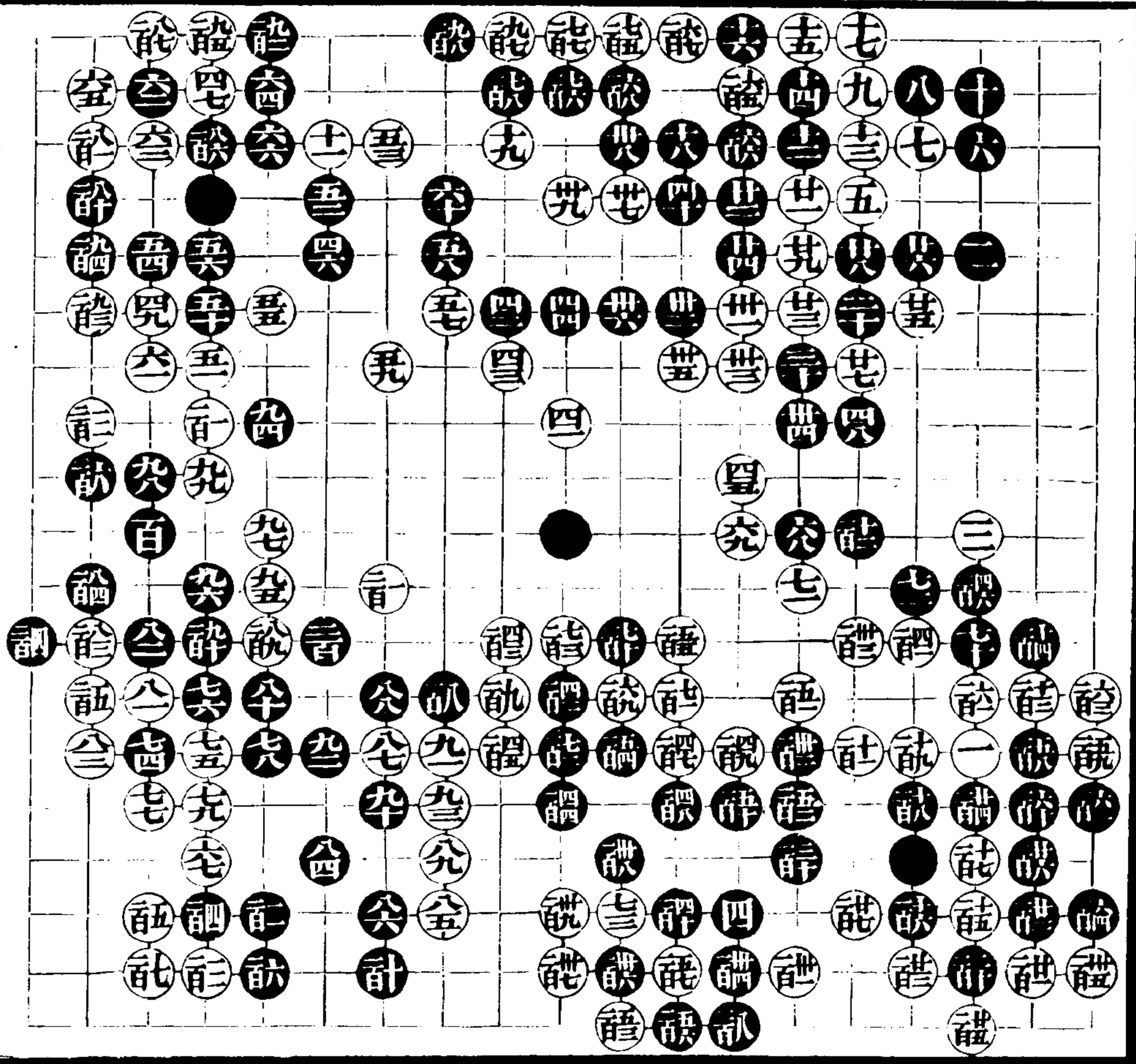

續六

五

程蘭如

吳冠三

共一百七十三着

禮全許 禮全許 禮全許 禮全許
醜全許 醜全許 醜全許 醜全許
醜全許 醜全許 醜全許 醜全許
醜全許 醜全許 醜全許 醜全許

受三子

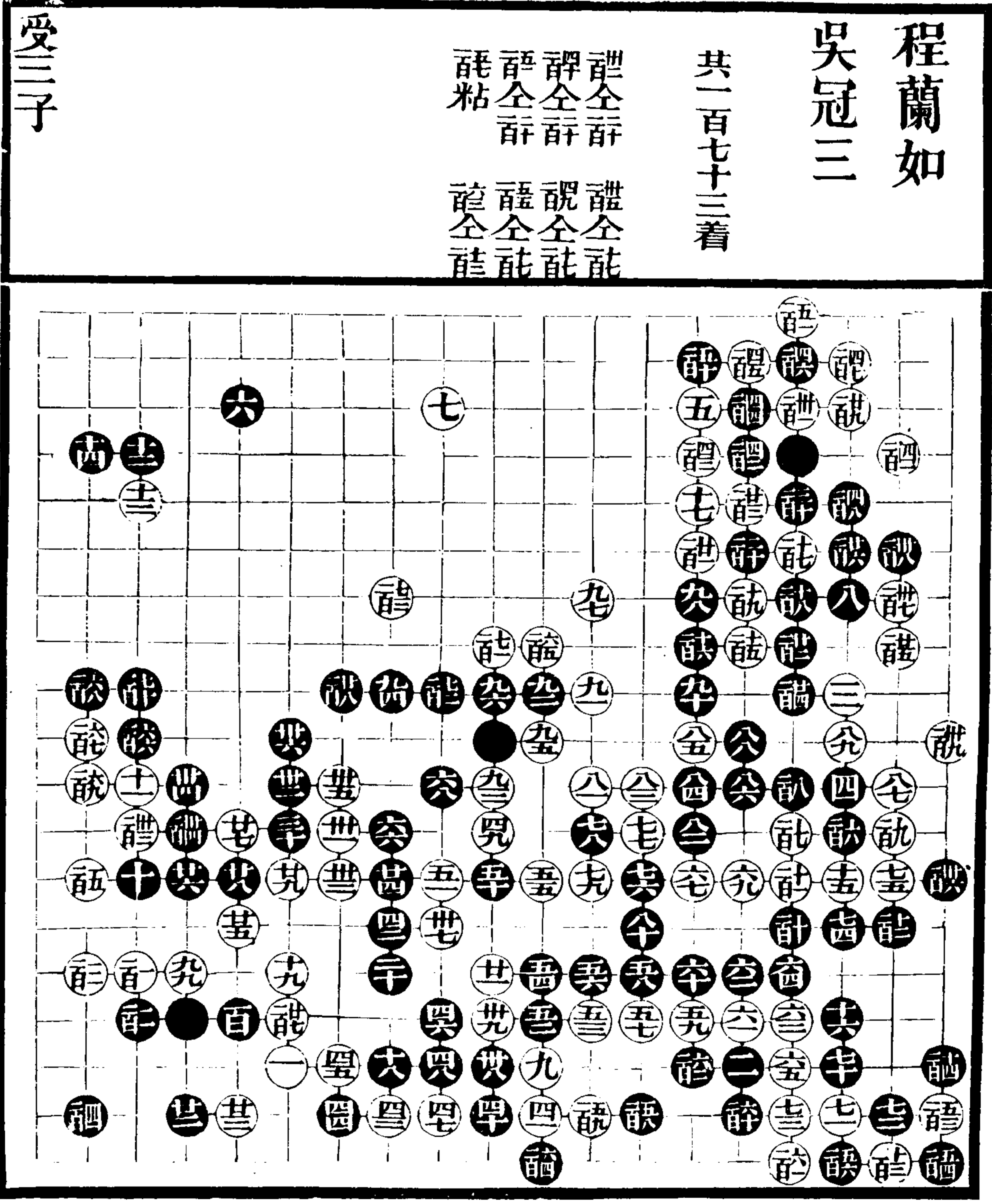

續六

九

婁子恩

王公錫

共二百五十一着

盟全世 盟全學
大全美 台粘

受三子

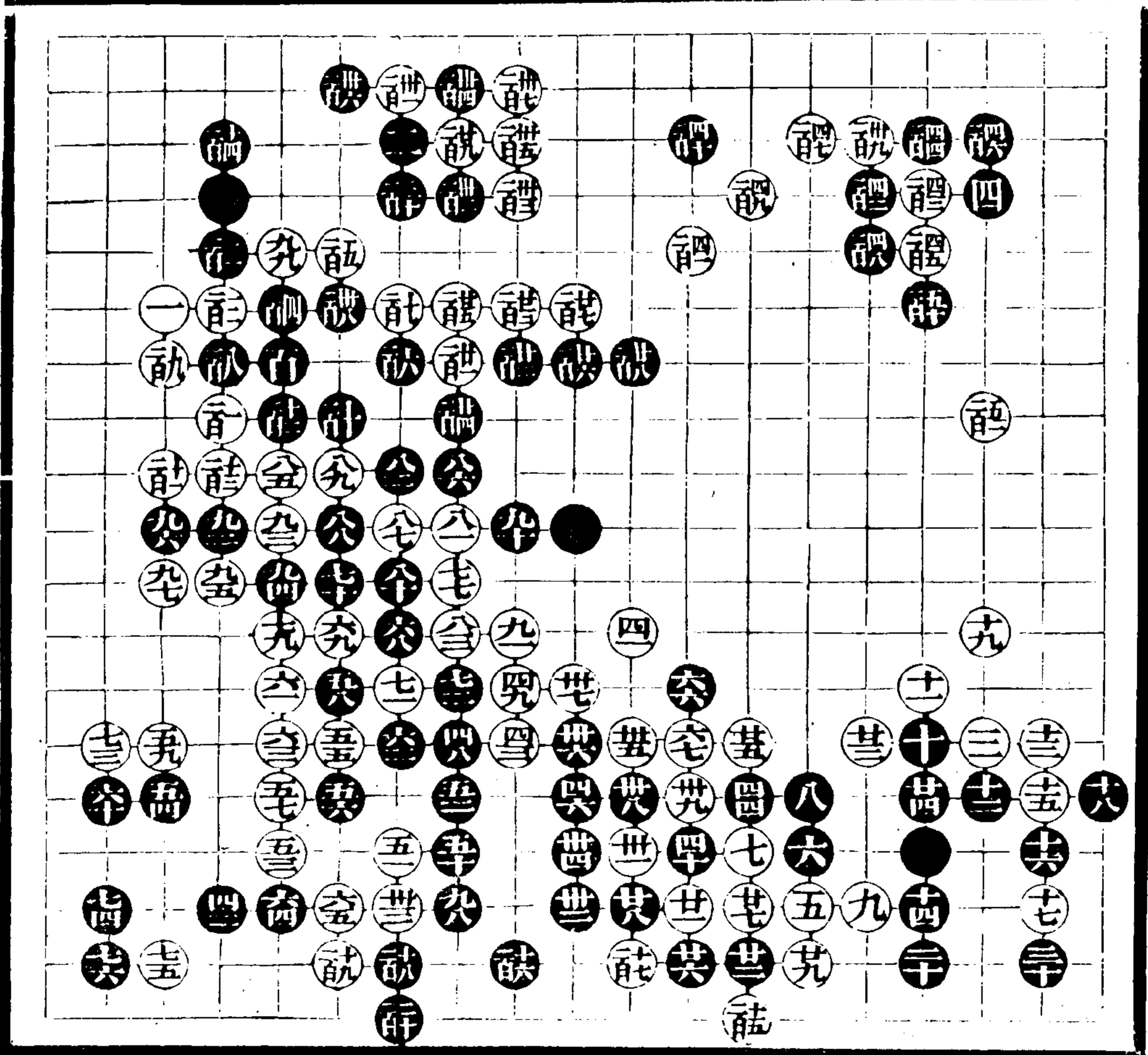

續六

十

周小松
丁劍侯

共一百八十七着

受三子

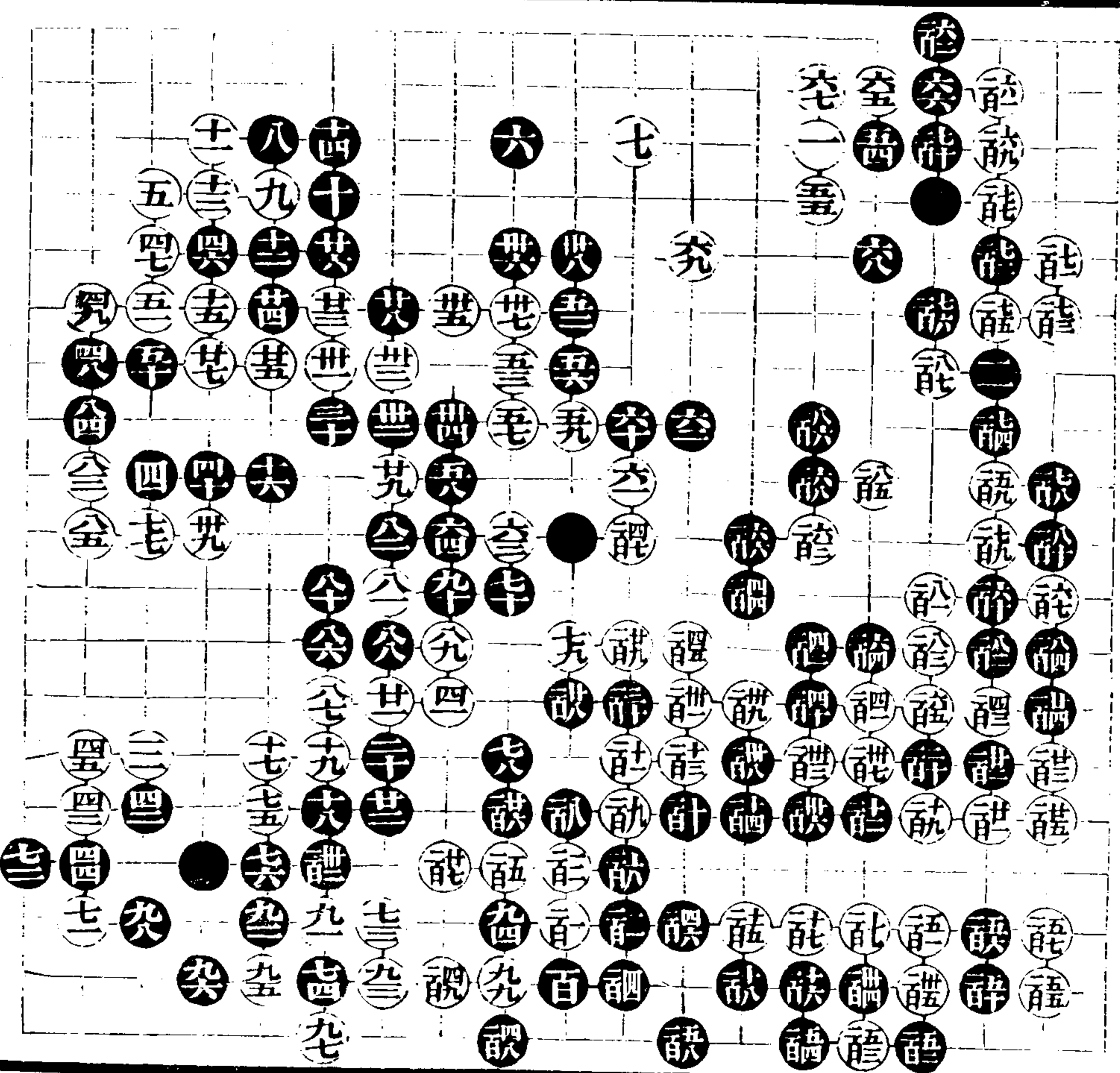

羅六

十一

陳子仙

錢芳圃

共一百八十一着

酒粘

受三子

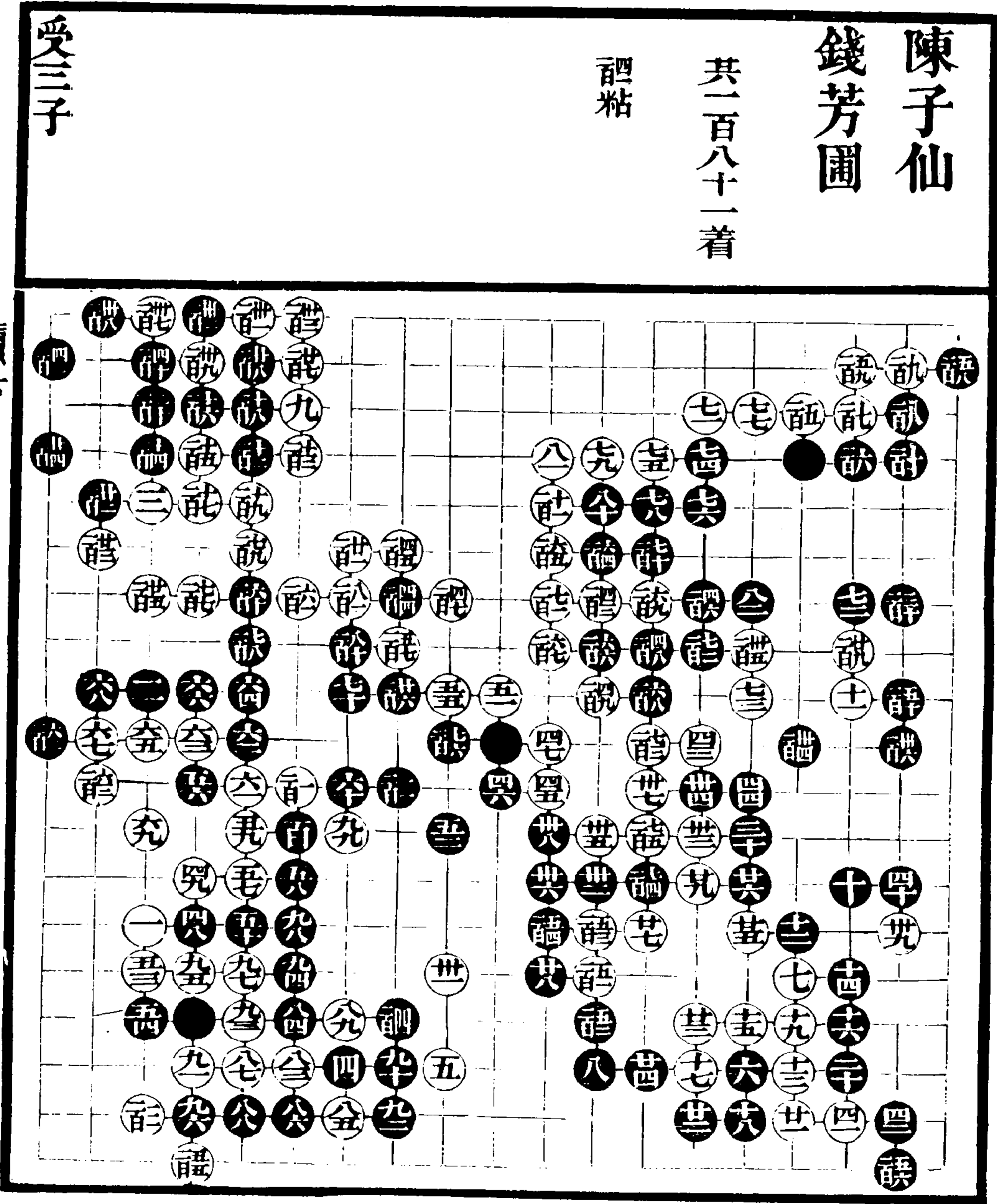

續六

十三

陳子仙

錢芳圃

共一百八十六着

韻全歌 語全禮
語全歌 語全禮

受三子

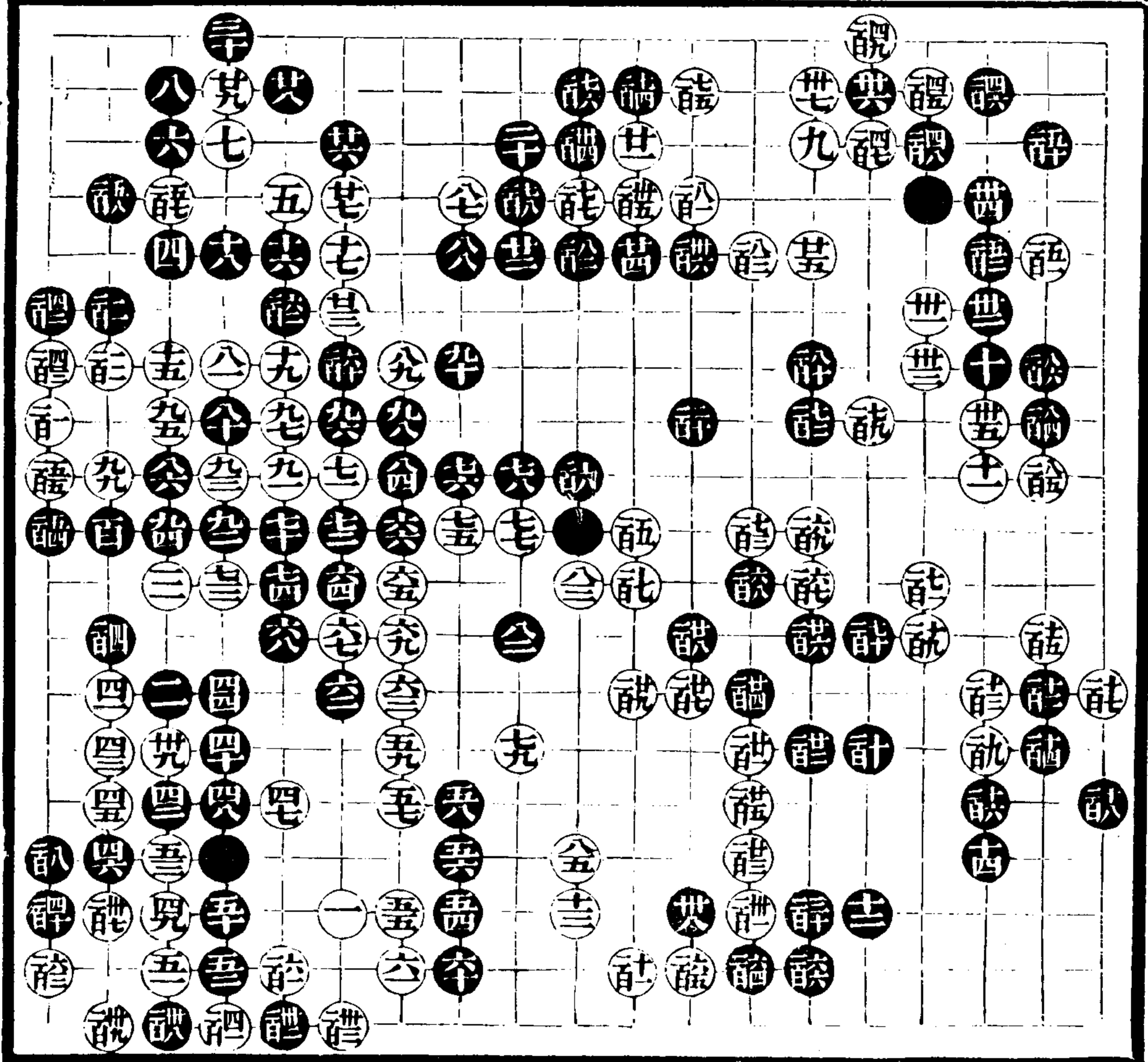

續六

十四

陳子仙
潘秀甫

共一百五十七着

受三子

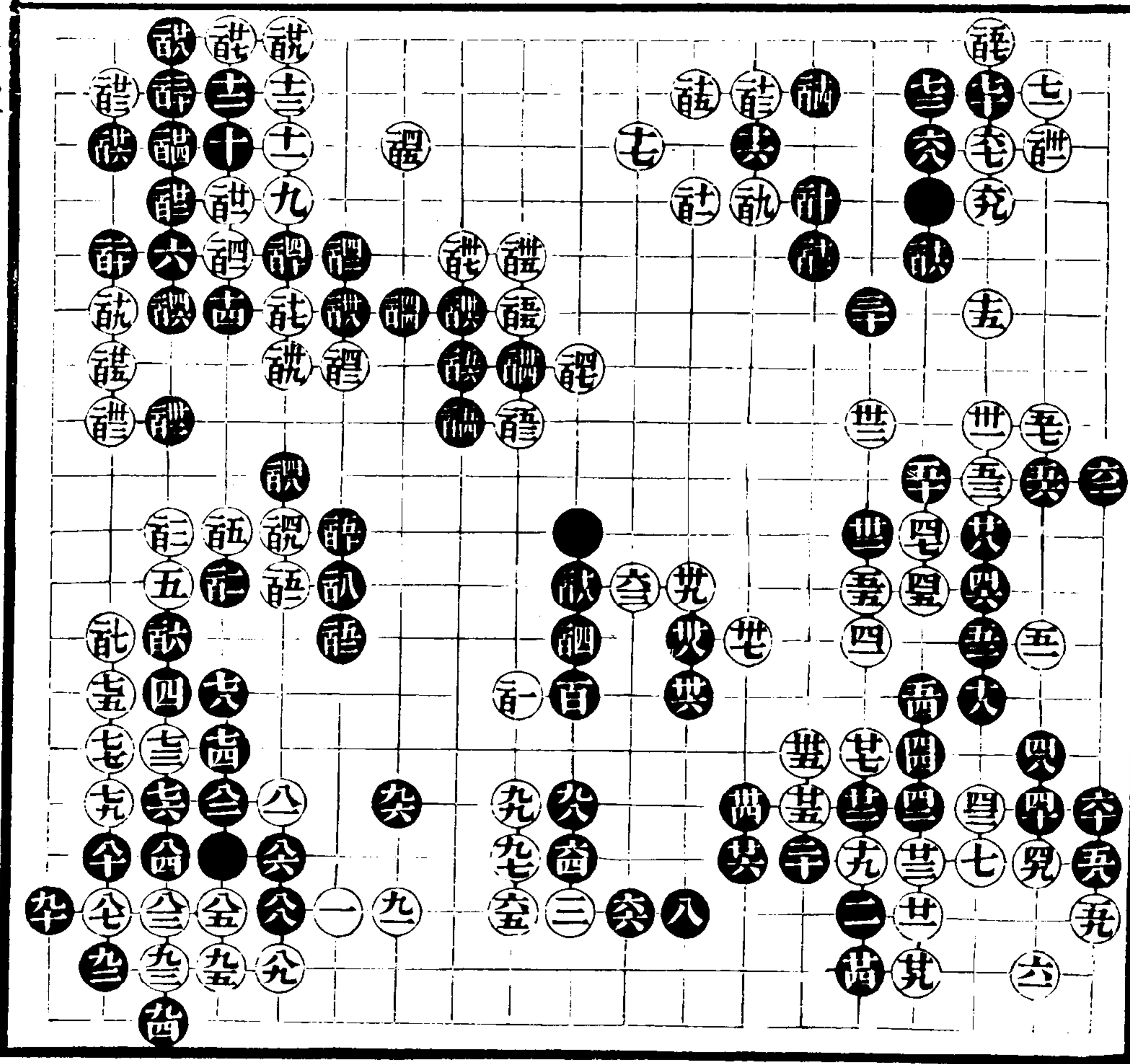

續六

十五

陳子仙 何不藥

共一百八十四着

受三字

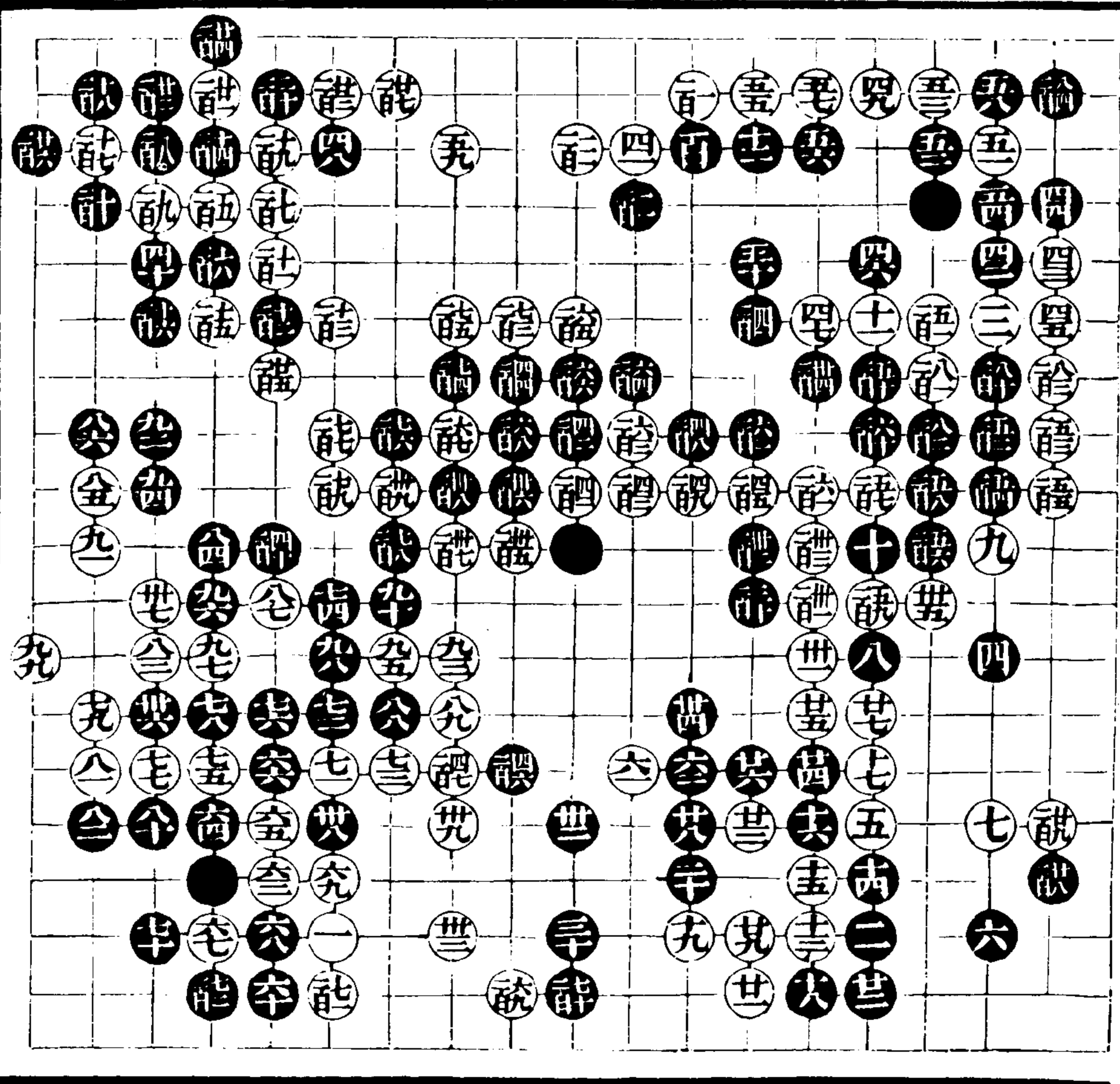

續六

六

黃龍士
徐星友

第三百一十着

受四子

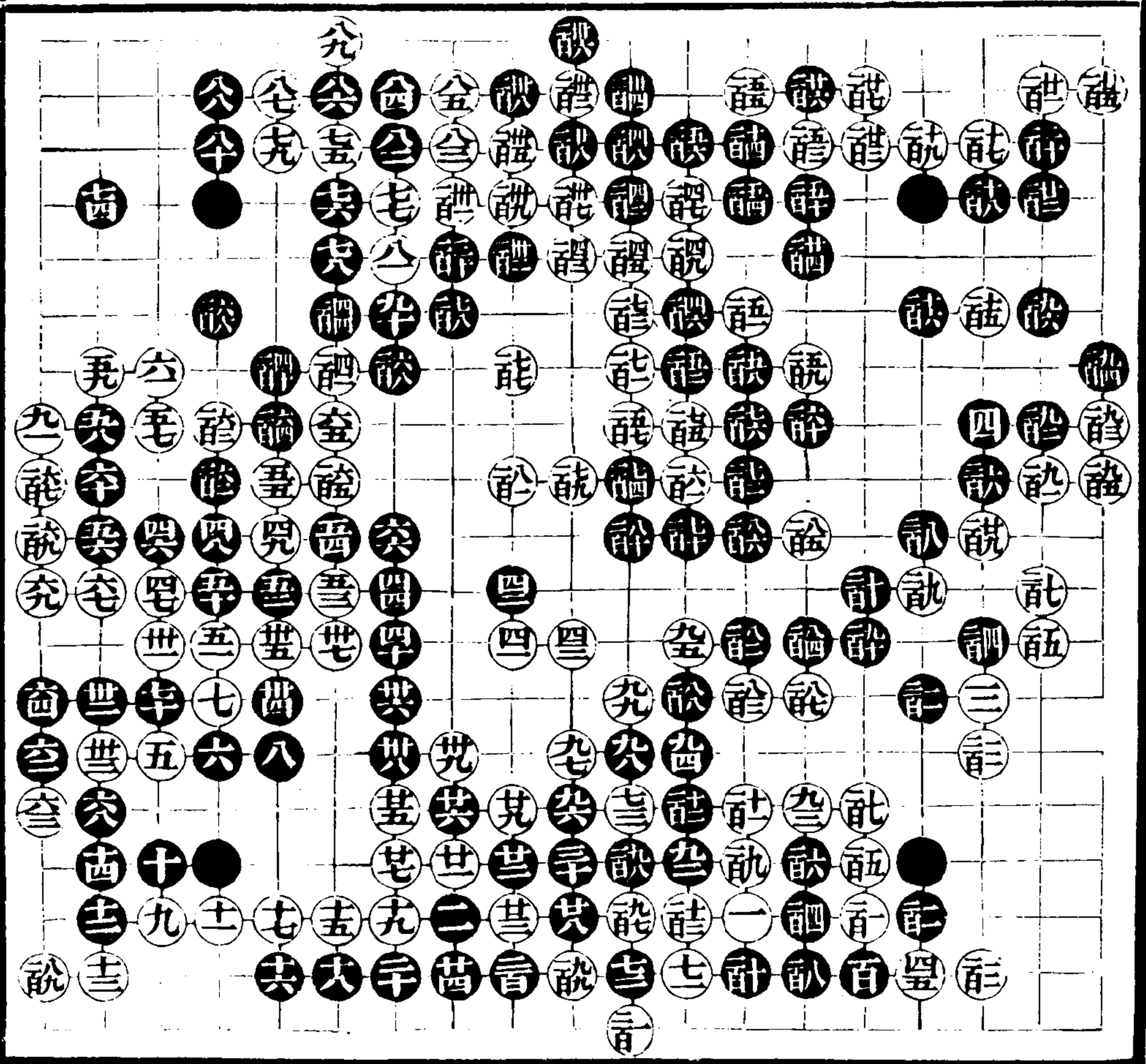

續六

七

黃龍士

徐星友

共一百七十七着

世全四 談全全
談粘

受四子

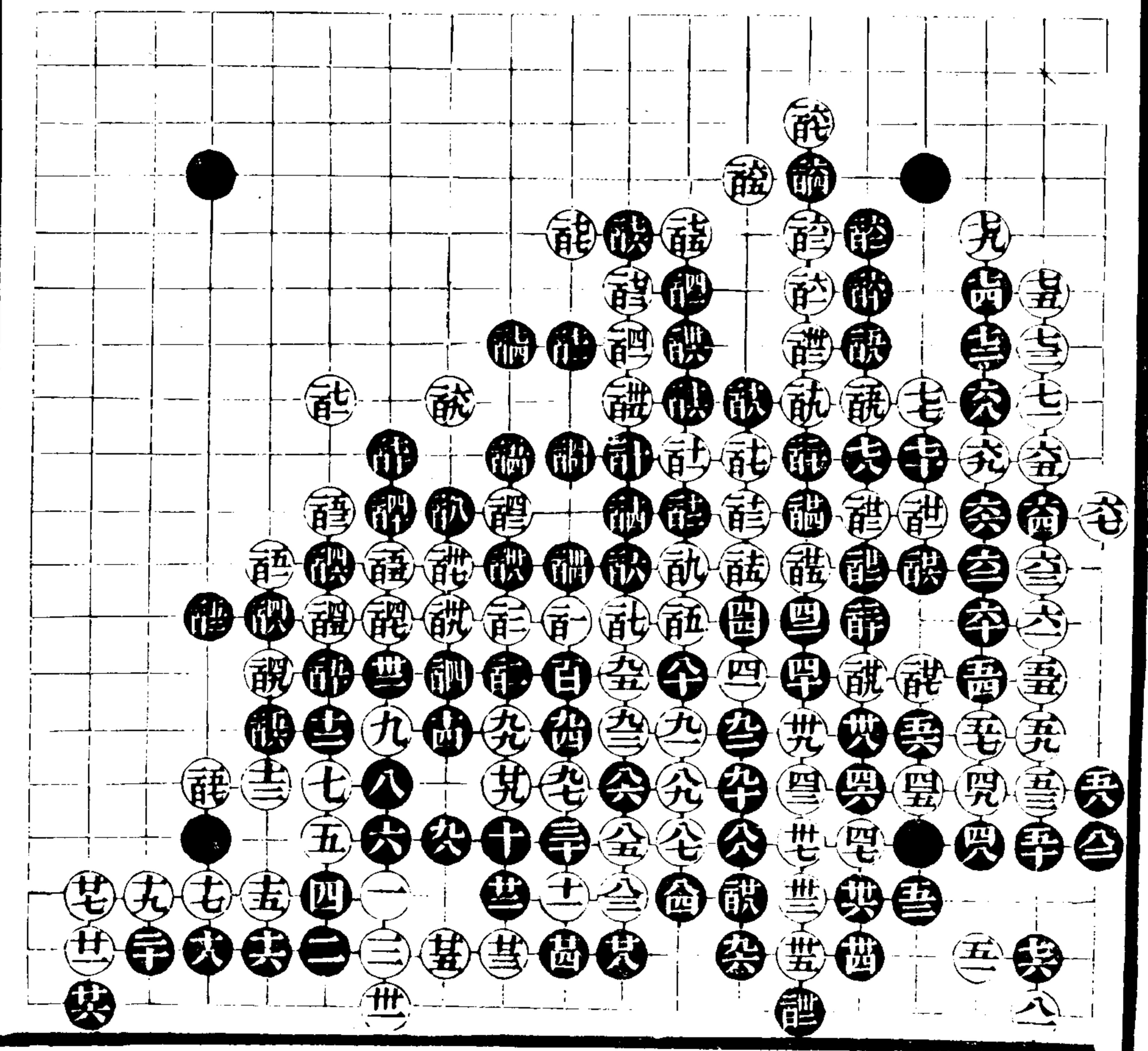

續六

十八

黃月天
王性有

共三百三十六着

論全論
論全論

受四子

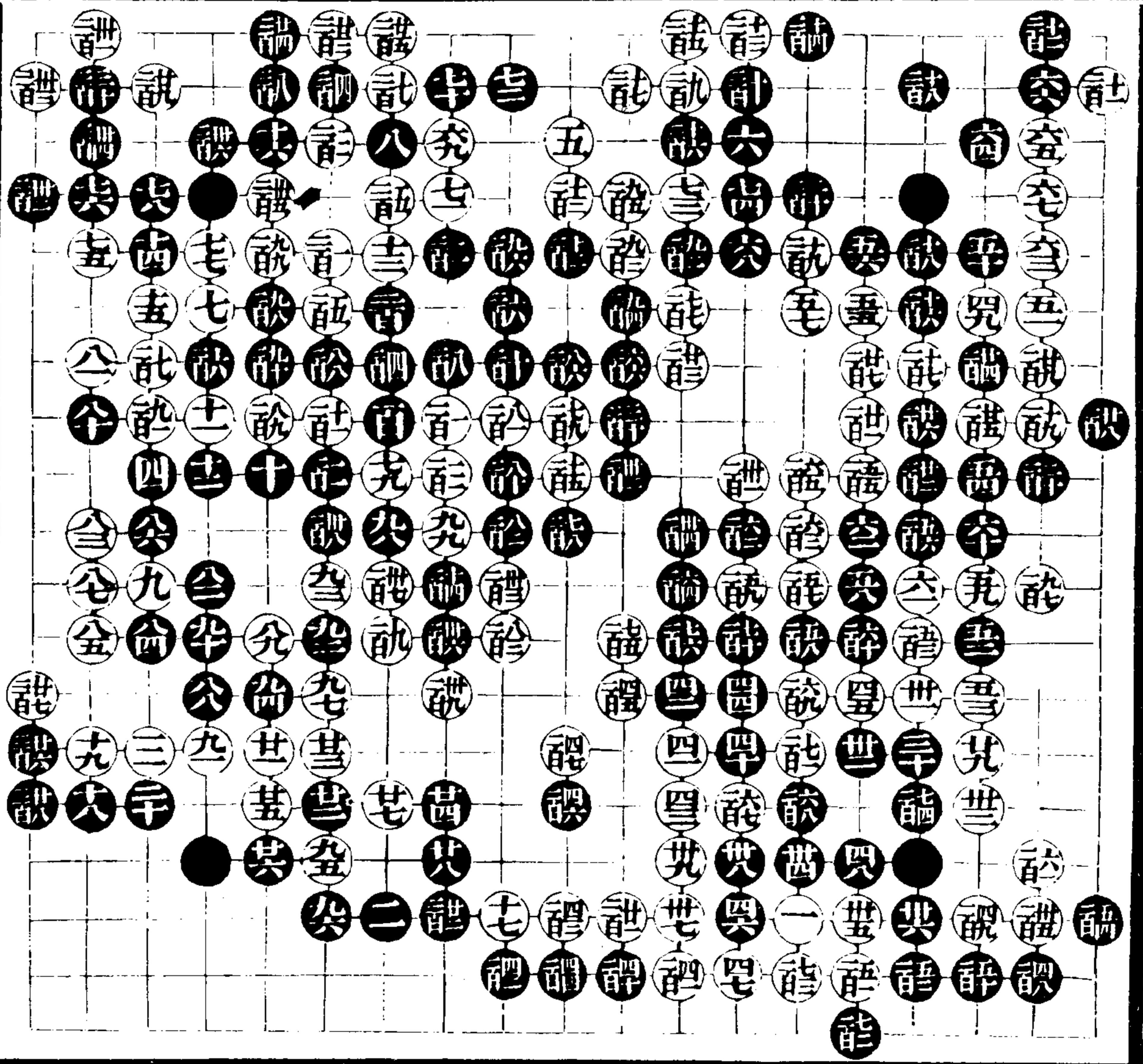

續六

九

徐星友 白勝

沈子尙

共一百八十一着

百全老 龍提 敵粘

受四子

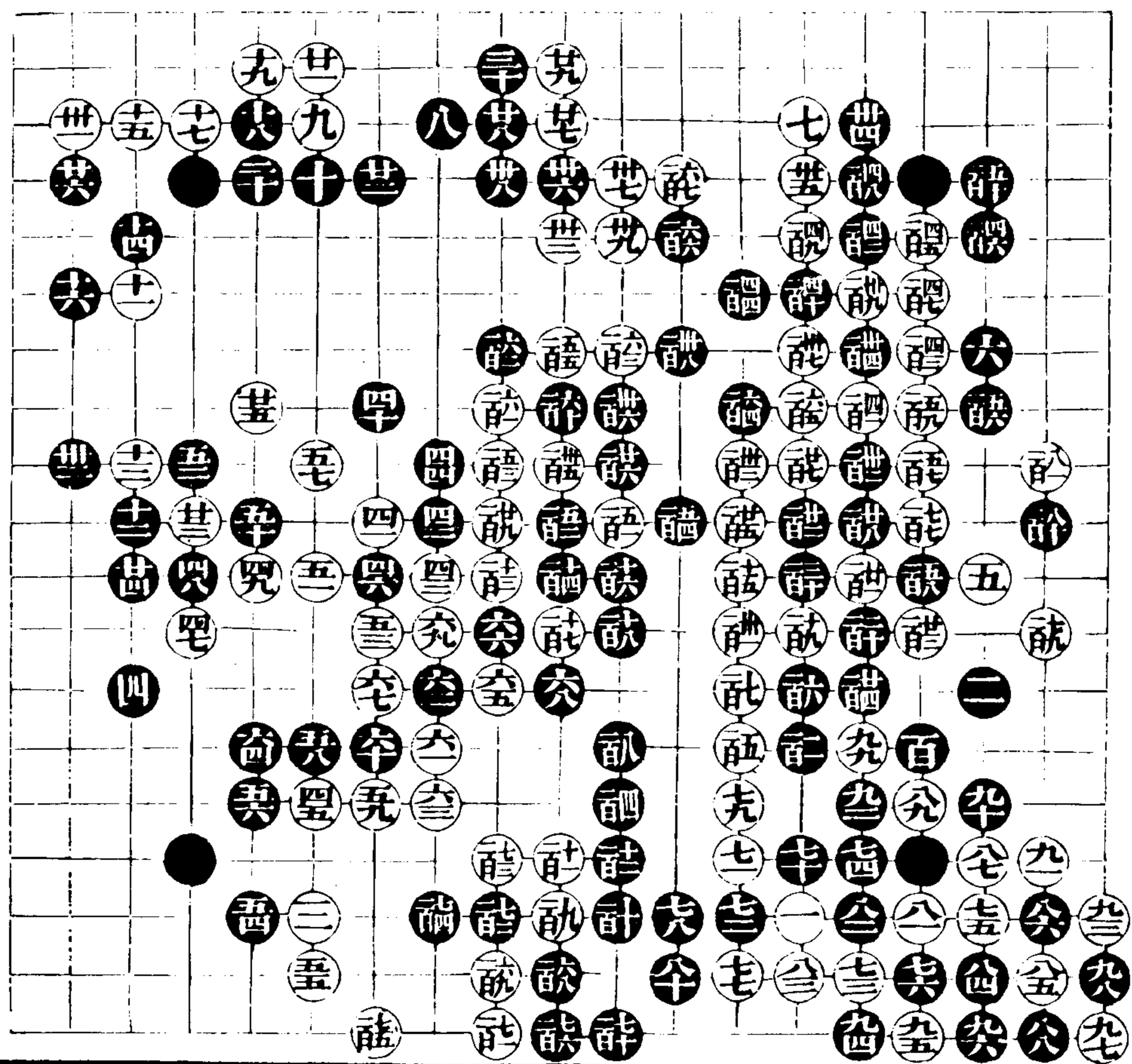

續六

廿

梁魏今
邵含章

共二百零二着

其粘 只粘

受四子

續六

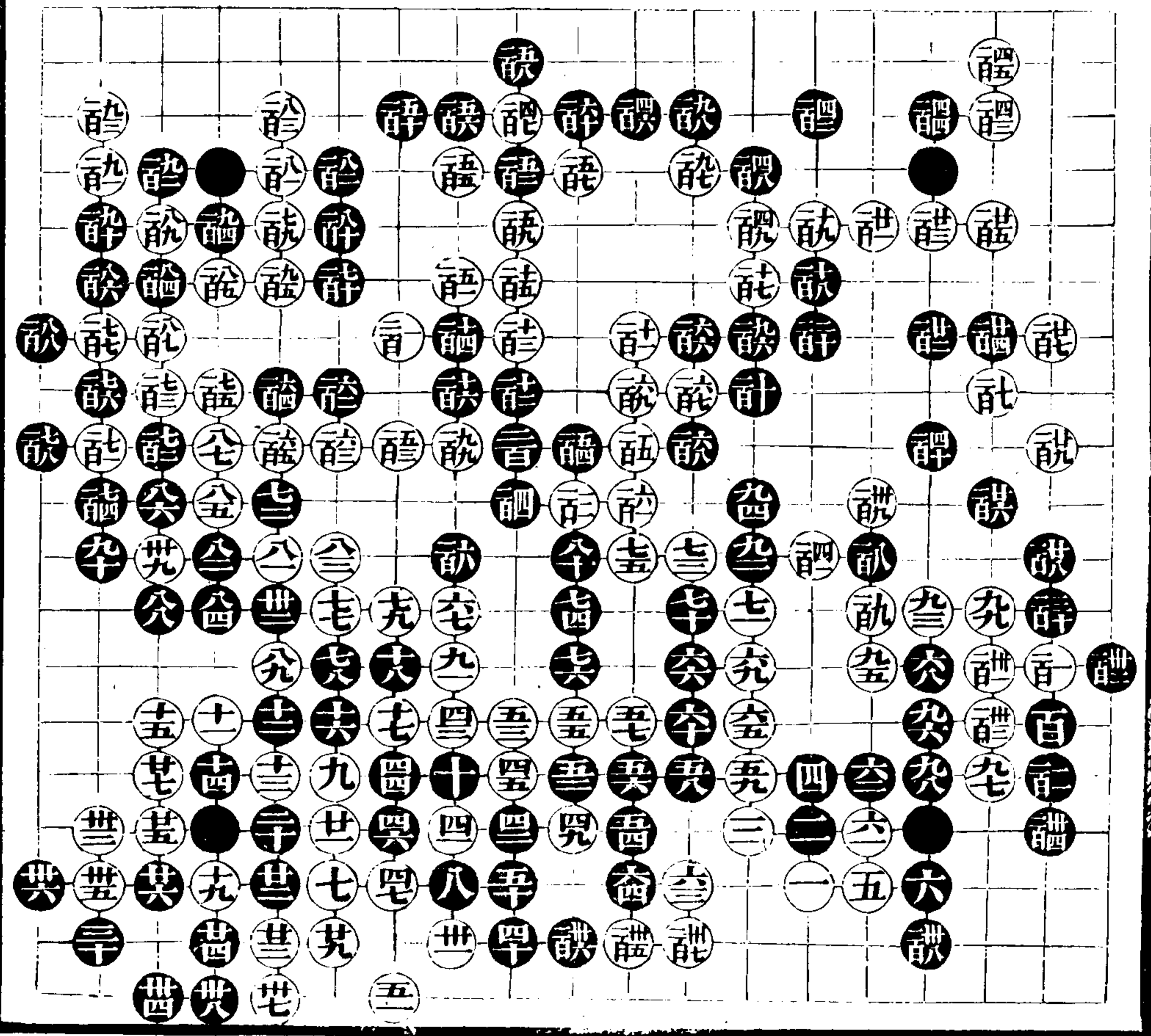

廿一

程蘭如

程樂田

共二百二十三着

聖全梵 聖全四
幸粘 融全五
融全四 融全五
融全五 融全五

受四子

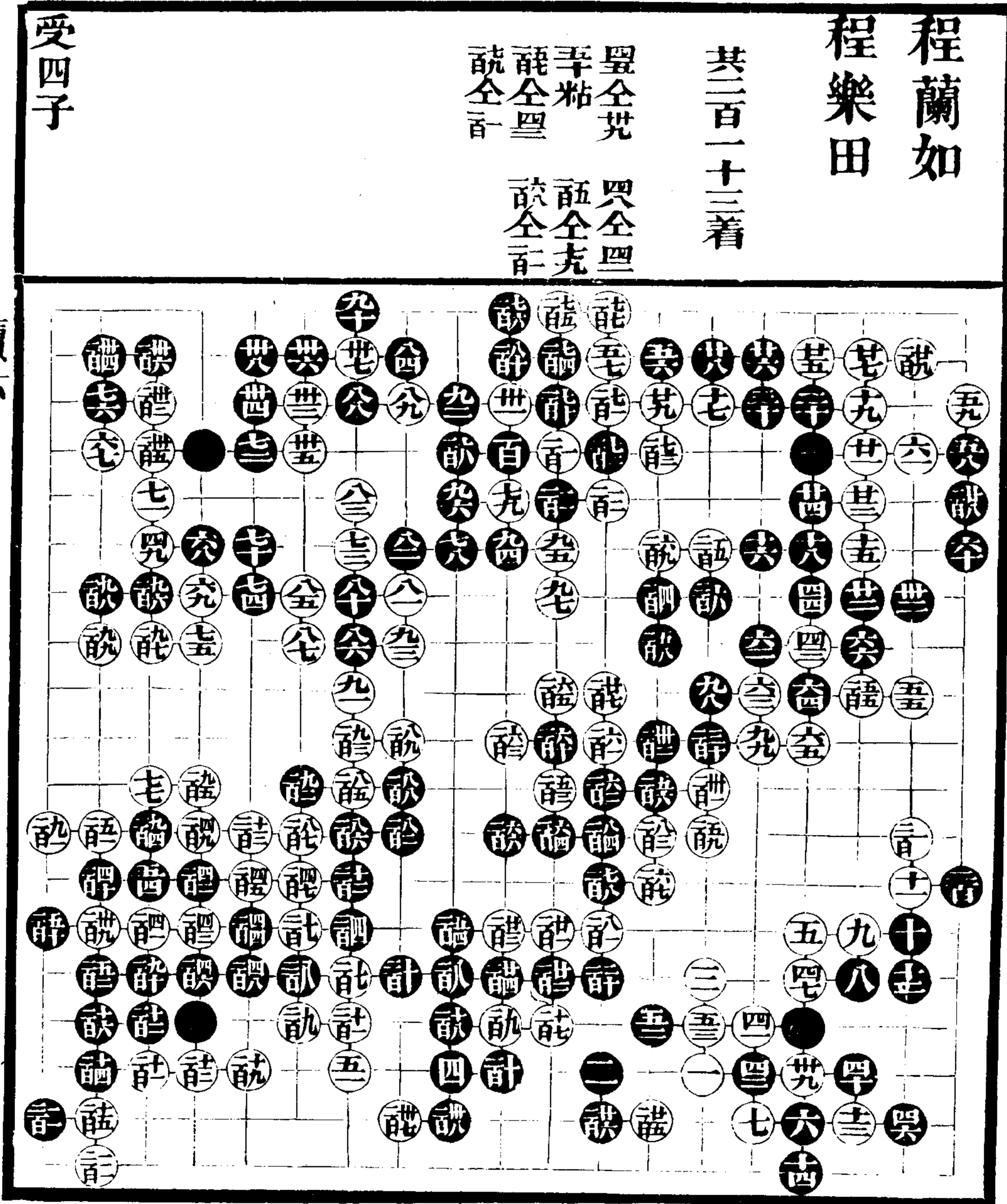

續六

廿一

施定菴
張振西

共一百五十四着

夫粘 合斷粗以後
黑子被征左右難以
兩全皆此一着啟之
也受四子者似不應
入選但施范二先生
所授數局變化離奇
真有法在弈中神遊
弈外之致故存之以
備一格此局自全後
着着精悍逼黑以不
得不應實具通盤神
運授子中得未曾有
妙手偶得之斯言堪
以持贈佩良

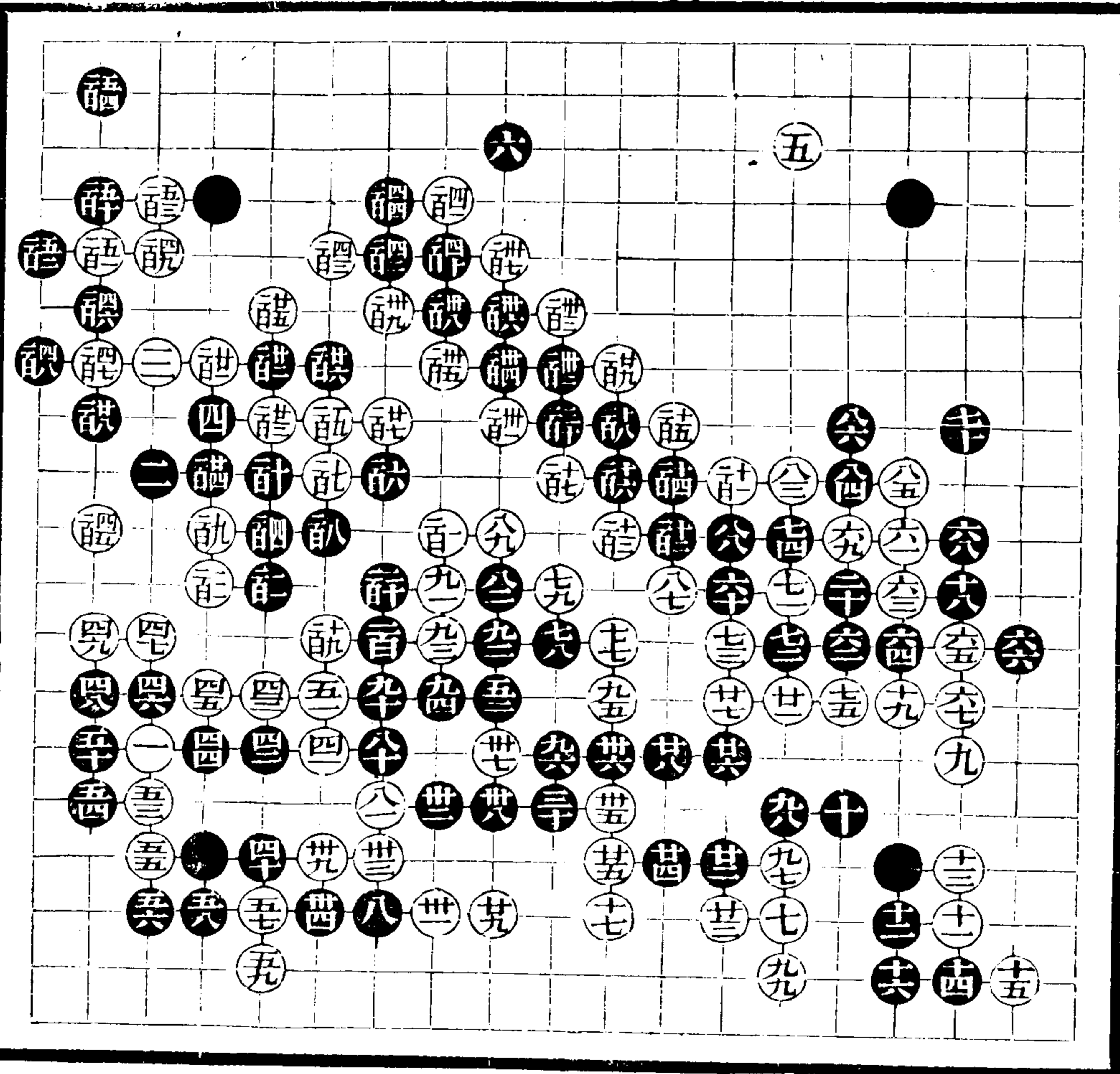

范西屏
倪克讓

共二百四十五着

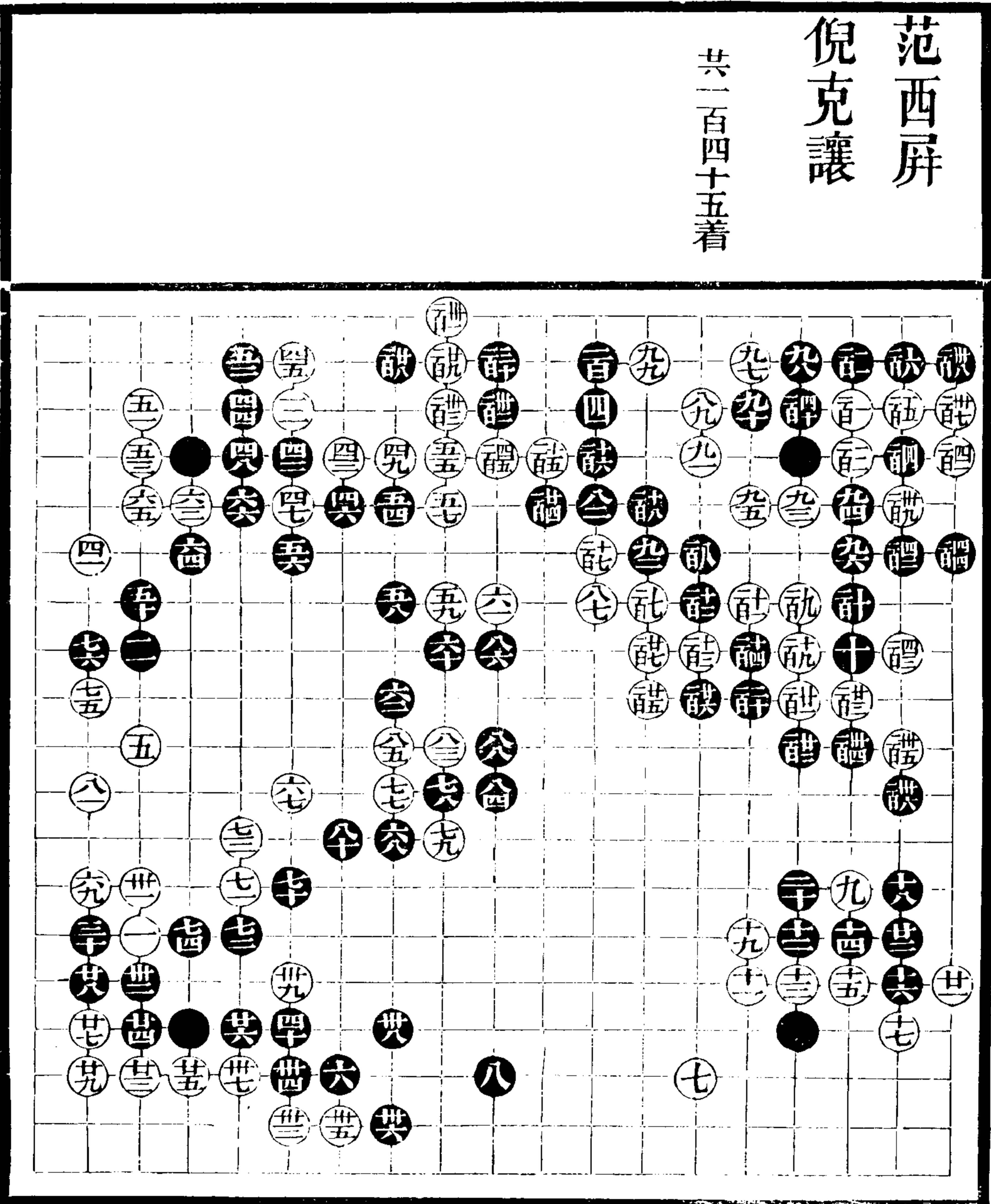

續六

二四

續六

二五

十五關勝尖十九當二百二十位長黑八五路關白五九路關起爲正廿六至三十
九不易四二當于叱位投白如六五位關黑亦關出白如于一百卅一位蓋黑一百
二十位挖皆可分出四三當二百廿九位飛虛靈五十多事當二百廿四位扳得先
好五五當先接後尖五八仍當封頭六三老成六五必爭之着六六躁急當一百十
位飛以圖變化六七至七七是七八當粘七九當先于八七位打黑長再于八十位
托黑如八四位扳白一百八十位平黑一百七九位蓋白八五位扳黑八二位立白
九四路打黑惟有九二位打白斷黑提白粘黑八三位扳下打劫本身劫多黑不能
勝如白八五位扳黑于七九位打白吃黑八二位打白提黑粘白于八九位飛邊子
既活復成兩走設黑不于八四位扳于一百七九位退白一百八十位擠黑八二位
立白九四路扳黑仍不敢粘今分兩地經營吃虧殆盡九四九六次序井然一百二
力量胸有成竹一百三點入其殼中一百八隨手一百九至一百十九白大得便宜
一百廿九不若竟吃二子好一百卅八虎過無變一百卅九細二百一緩乃白固有
之着當二百卅一位吃一子二百九亦當二百十位吃

韓學元
黃及侶

共二百二十七着

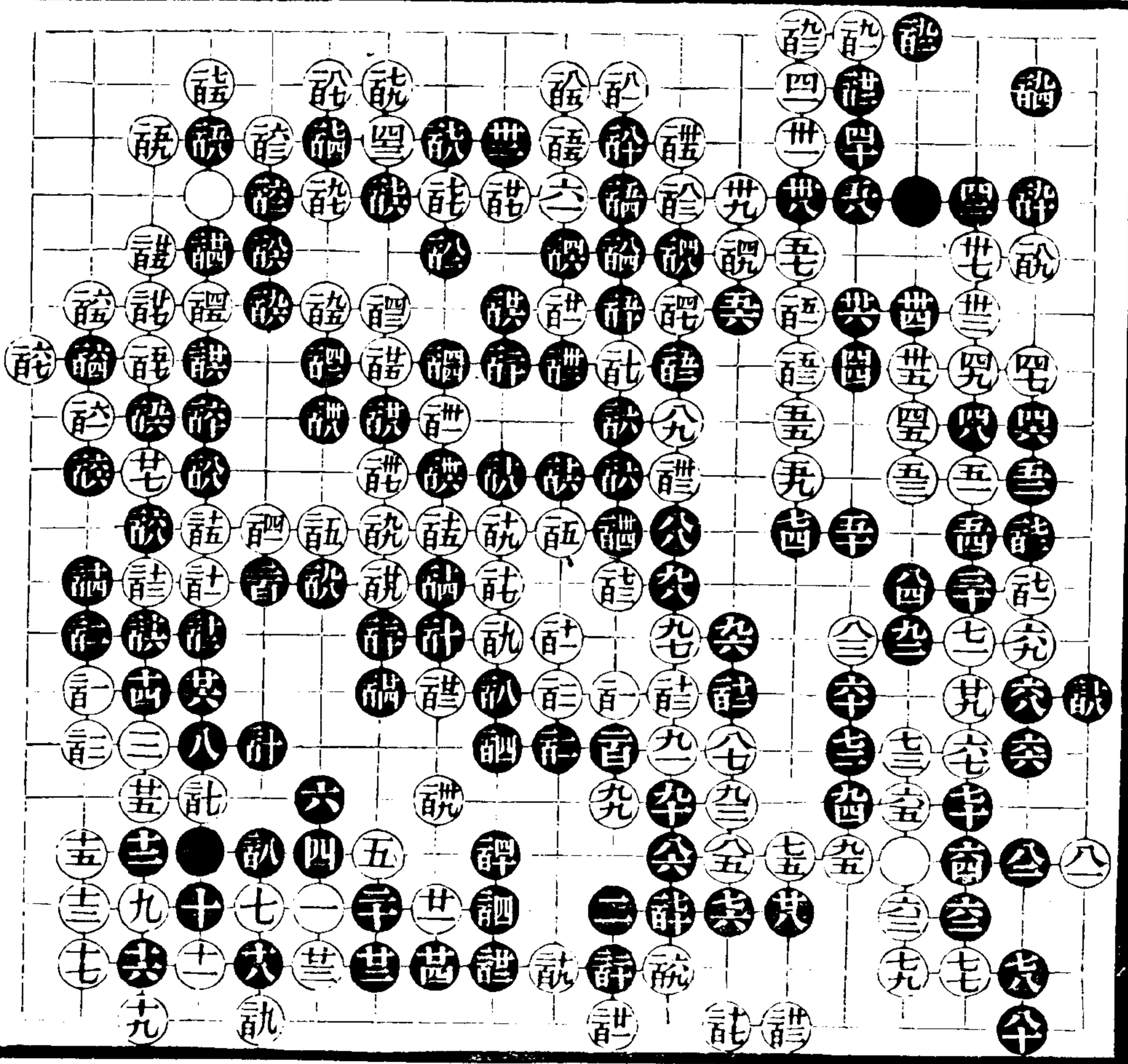

續六

二六

續六

二六

九着單關獨開生面十至廿六應法井然有序白棋失勢十七若于二百八位冲黑
攔則有二五路一走若于二百三位吃白再于十七位吃外多一冲黑不敢斷尙屬
可着廿七強當小網爲是安有如此黑勢而猶不容其拆二耶殊不可解卅三當五
七位關黑飛再于四三位飛庶與廿七之子照應有情四三仍飛則與雙飛用意益
相矛盾矣四四至五五一定之着五七不必打雷爲角中一走一夾之運用六二至
七二緊七五至九七謀生拮据九九無聊之思一百見小當九八路打則白兩處謀
生殊難措手一百五當再行一着一百八轉頭大極一百十當一百十一位斷使白
不能成眼一百十六注意一隅毫無映帶當一百卅二位捺使白兩處徬徨自收其
利一百十七應法淨一百卅五當一百八四位虎黑未活定自當掣肘一百四四當
先于一百四六位打白如讓提則大塊眼足不至呆吃一子着法自多一百四七當
粘黑必于一百八四位走白一百四八位攔黑粘白一百五一位冲黑一百七七位
捫白一百五五位應黑一百七八位粘白一百七六位行黑粘白一百九五位應黑
碁須應白已操勝勢一百五四隨手多此一冲角中少無限之變化一百六八粗當
于一百七三位破眼白一百六八位長黑于一百九八位打白惟有打劫上角劫多
不能盡應便宜較多一百八九當先于一百九一位扳二百十當六六路應官子彼
此欠細

黃及侶
韓學元

共一百九十二着

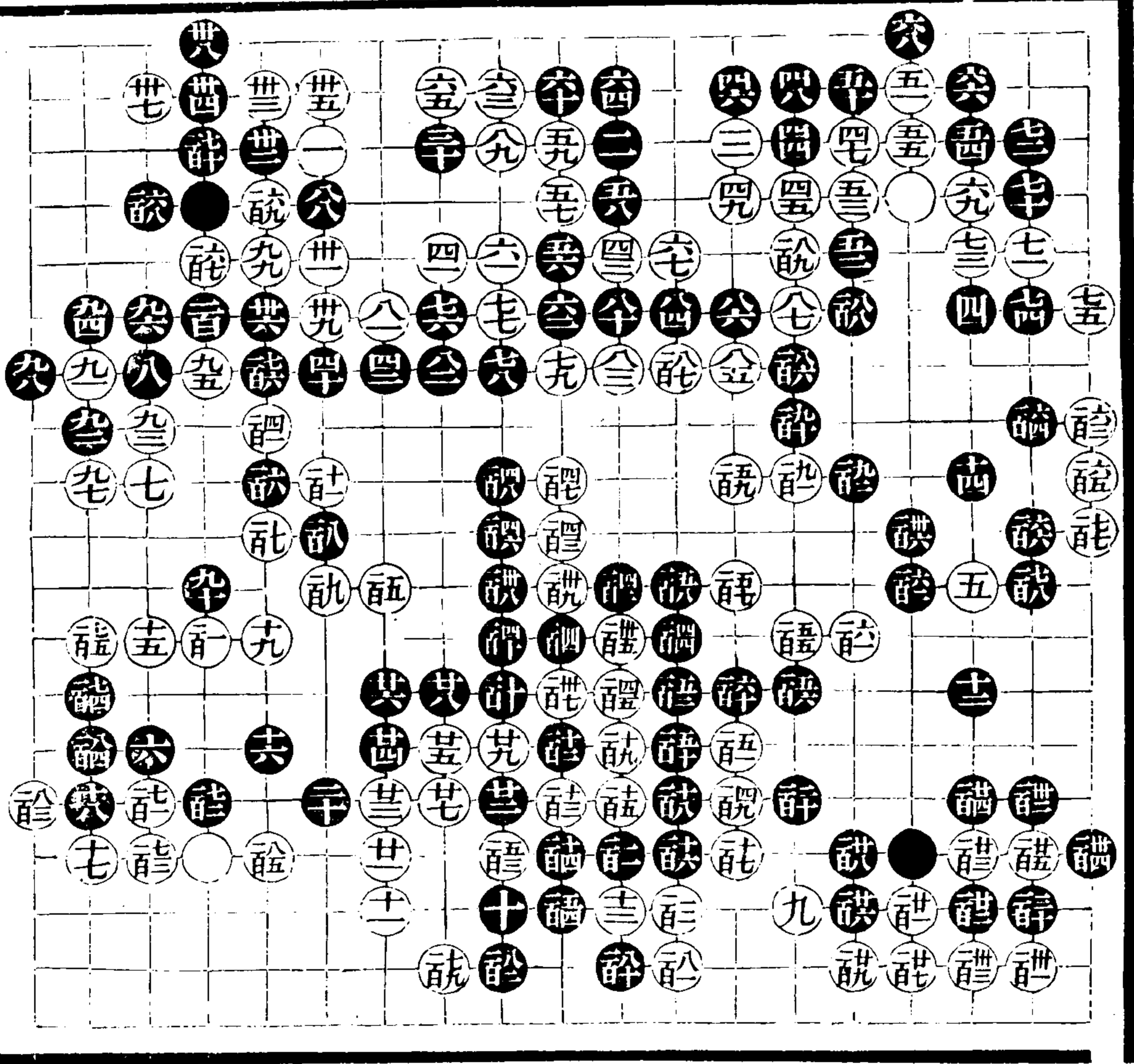

續六

二七

續六

二七

起手至十四佈置皆正十五逼亦是一路着法十七落得關廿一不使十着之子聯絡好廿八不必着盡當九十位覷四二長雖暢但限於地不得舒展五七至六五費盡全力僅得三十之一子又不若卽于九四路尖黑五七位連白八九位長得黑尙修補爲難六六當卽于六七位打白長黑粘白必于六九位攔角則操縱在黑六七當八四路擠緊黑必過四子或吃與否其權在白七五拘泥當七八位關或于四六路扳七六至八六粗率之甚當七七位封八二隨手若于八三位吃白提黑亦提白長黑于七六路封白棋受殺一百一弱當一百十二位長一百卅四當卽于一百卅六位尖一百卅五亦當尖此乃兩家必爭之着何白竟置之不問耶一百五七當于一百七六位斷黑棋縱活白亦得無限便宜

續六

二六

十四早當廿八位拆廿五至廿八不易廿九當四七位拆四六不必四八笨極縱欲用此二着亦當先于一百卅六位飛不惟無變抑且先據其要五一當五二位扳若黑于八四路虎白卽于十五路打黑粘白于六四路粘黑五一打白于一百卅二位反打黑長白于五五位尖如此着法方見生動五六呆當五七位尖不使白子聯絡六七迂緩當七十位扳黑如一百六八位長白于七一位吃二子黑如六八位虎則白于一百六八位打黑粘白亦于一百六七位粘通盤舒展七十七二見小當七一位長白謀生掣肘何暇他圖而黑碁已固外勢亦張尙有九九路跨出白棋破碎殊難收拾七一大極七八見機一百十低當一百十二位關白沖黑過白尖黑長白長黑又長白應黑于一百十六位虎白一百廿七位破眼黑一百二十位夾白粘黑一百十八位扳白一百十九位應黑一百廿二位長白應黑七八路成眼白破角眼黑一百卅三位尖白粘黑一百廿四位通連一百十四仍當一百十五位長一百廿六若于十九路吃白粘黑亦粘白一百卅一位斷黑一百廿九位吃白于十八路吃黑提一子白吃黑于一百三十位吃白粘黑于一百卅四位斷白提四子黑于八三路擠白不敢粘恐黑一扳一沖惟有十四路虎黑亦是活棋一百五十當外扳過渡讓二子勝負殊未可必

黃及侶
韓學元

共二百着

其全五 語全醜
語全醜

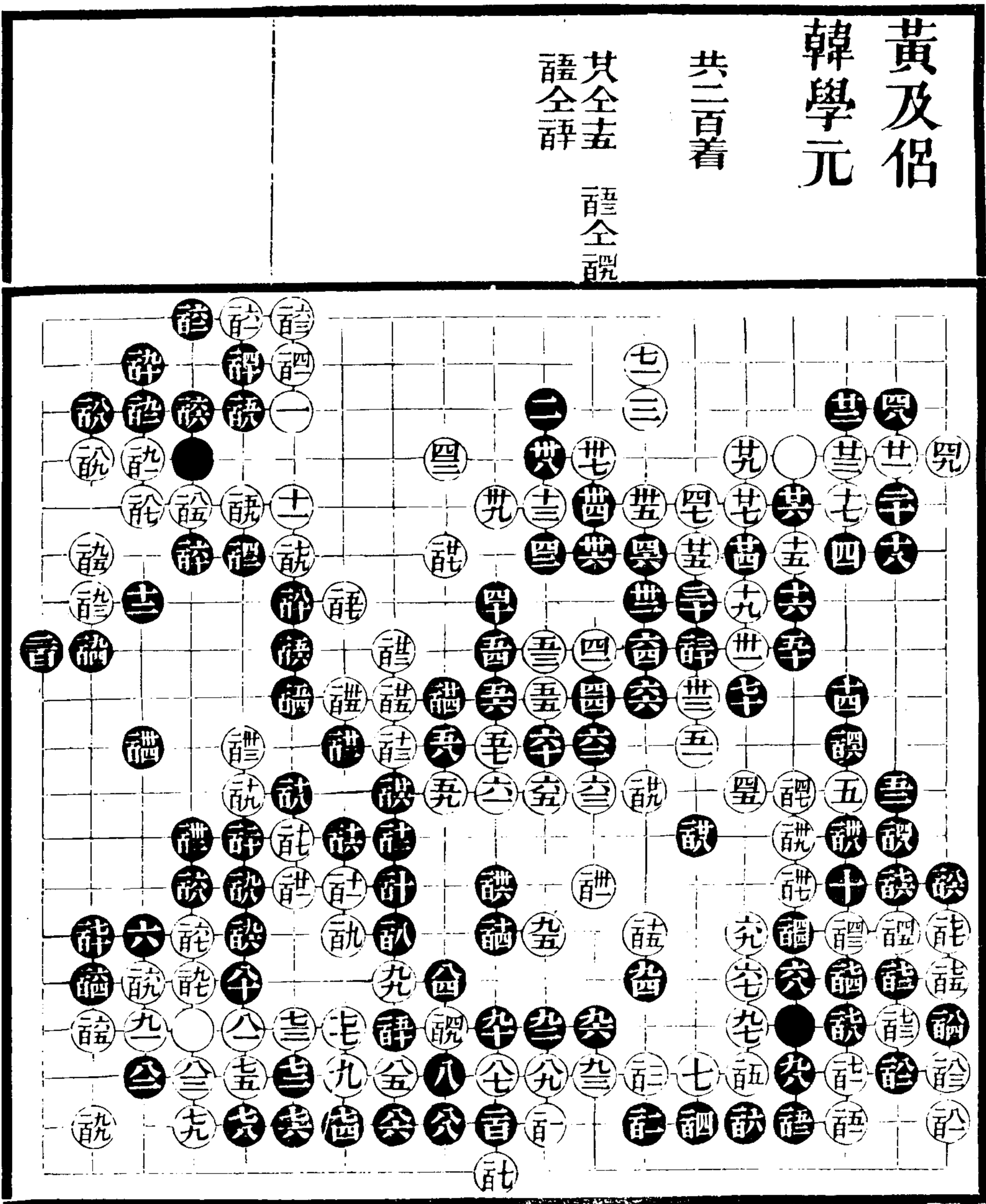

續六

二九

續六

二九

十三鎮黑最忌拆二圖活與三七位尖出必致外勢有傷十四拆是廿五亦可着三十當先于七一位托因地置宜不必拘一卅四更當托白若攬黑夾若退再于卅四位捺較勝多矣四一當先于四五位關起四三尖黑反易于成眼皆四一輕點之誤四四似巧實拙又不若五五位飛白四四位長黑六十位長好五十代白多補一着其意何居五二仍渡又何需于五十一長耶五六當五八位飛五七五九棄子取勢好然皆由黑四四五十啟之也六七不緊湊當五七路關黑棋須補再于一百十三位打六九當一百卅七位壓仍可爭先于一百十三位打七一小當一百十三位打九七當一百五二位飛九八至一百六便宜殆盡一百七拘執不能通變當上角九三路投子或九六路封亦淨一百十四弱當入角六七路飛則白子大費躊躇一百十五已經補足一百廿六斷之何爲一百廿七低當一百卅三位長卽可以代一百廿七之補一百四二貪當一百四九位補一百四七不必粘一百四八當一百七六位應一百五五當于十六路吃今成兩換黑邊角皆實而白僅得數子則所得不償所失矣然而仍白勝者蓋以前半局黑子受傷太重故也一百七八誤當一百八四位撲白提再于二二路夾

韓學元
黃及侶

共二百十三着

全全世

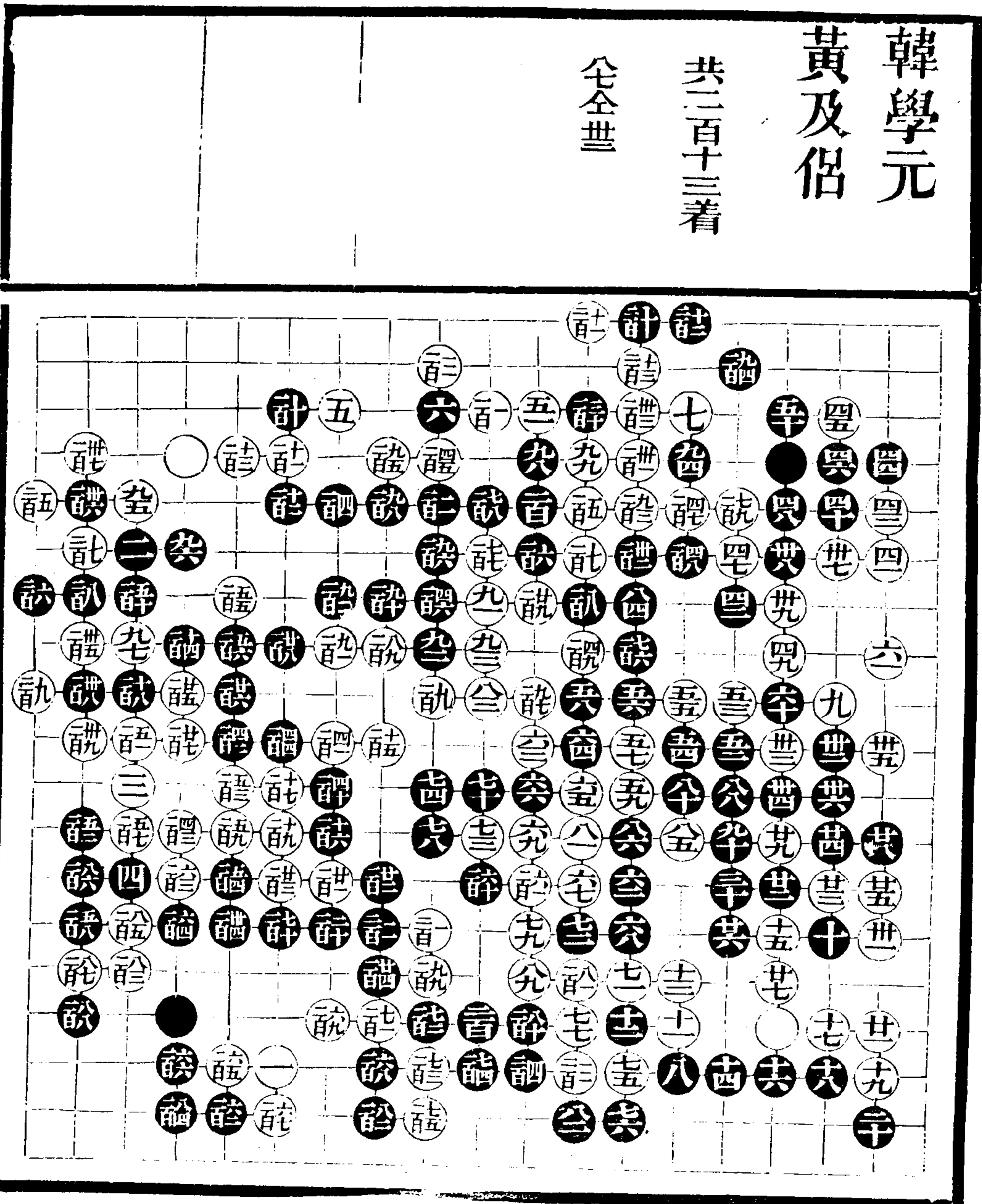

續六

三十

續六

三

九當一百七四位拆緊峭十六偏當廿二位扳十七當三五路虎廿五至五一必然之着五四當五五位扳白五四位打黑提白粘黑二九路打白提黑粘白六一位打黑五七位吃一子暢而且逸七六當于十六路關白長黑于七七位長八六低當八九位扳彼此牽制着法自多安肯使白通連耶九八舍此無生波處一百十一百十二總無成見一百廿九粗疎當一百四二通連一百卅二若于一百卅三位斷則白腹子已爲黑有一百四二至一百五九一定之着一百六二當經營外攔一百七一粗當一百八二位托黑攔白斷方不碍手一百七六至一百八二細然皆由白一百七一粗率之故一百八四當五四路粘官子不傷一百九四當上角七四路斷白必于七二路立黑三三路點白粘黑夾白立黑二五路飛白二六路吃則黑粘白沖黑攔白夾黑粘白過黑撲白提則一百九四之尖仍爲黑踞二百六亦當粘則白角須補粗率若此安得不敗

黃及侶
韓學元

共一百八十九着

訖全支 訖全社
訖全社 訖全社
訖全社 訖全社
訖全社 訖全社

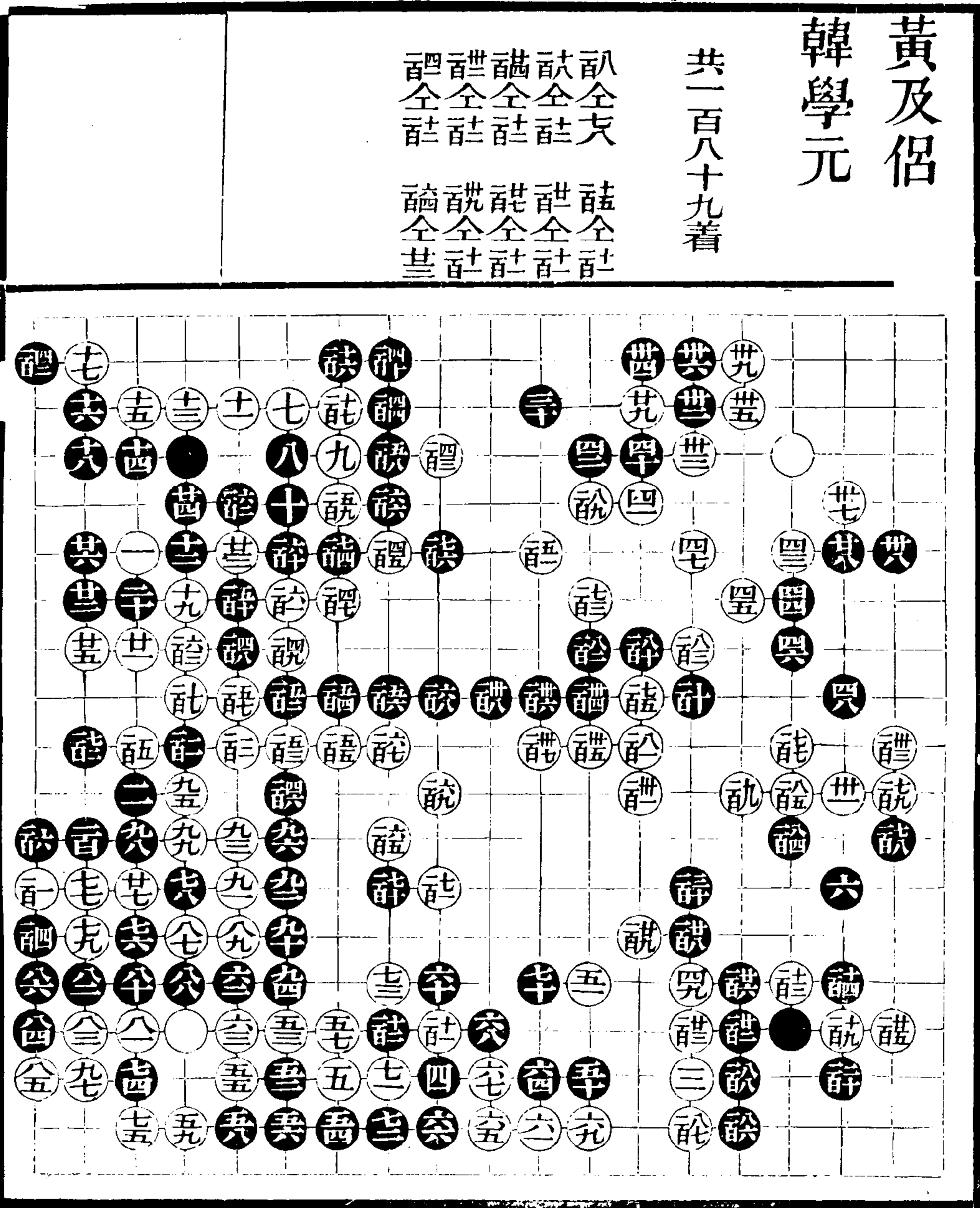

續六

三一

續六

三一

十三當于十九位扳十四當五三路虎十七當先于十九位扳黑若于二十位斷白廿一位打黑長白廿六位長黑廿五位走則白于十八位斷黑棋難措手矣廿七是先據要地殘子甚輕不足戀也四一至四七亦可着四九是五二當先于四二路關白尖再于六十位關起五三此處不應照常讓渡當于七一位平或于五四位立七七至八五是八七低當九九位扳黑長白于九五位蓋白棋安逸黑兩處經營自然掣肘一百四見小當一百七位長白必于一百五位斷黑一百四六位長白粘黑一百六三位吃白一百七二位雙黑一百五二位封淨一百十一早當七五路封黑角縱補其劫愈多且不至若斯尋劫之受屈也一百廿五尋劫尤屬荒唐一百卅三當一百卅四位封一百卅八當粘劫便宜已盡意復何求一百四三當一百五一位援引一百四五仍飛則一百四三何不即于一百四五位飛起一百四六當一百四七位飛白于一百五一聯亦不淨再于一百四六位長使白兩處顧盼一百四七尖後一百四八即爲贅矣一百六六見小當一百六九位飛不獨腹中殘子通連且白棋三處受敵殊難措手一百六九補後黑病自現遂至無可挽回矣

續六

卅二

二非局面之正三卽宜拆三以乘其隙十三固可着然不若于九四位轉頭照常着去方爲純正十四至廿三布置皆是廿四亦可着廿九不必打打則角中少一走一夾之運用當于卅一位長爲是卅五當四一位長則廿四之鎮索然無味今轉頭則黑廿四爲得力之着矣四一亦當先于四七位打則黑四六接後四七之打易在一百十六位長黑棋自顧不遑奚能制白哉五二當扳氣緊無變五三好五五當先冲後扳則五九可以先手攔角矣七四當一百廿一位長照應大塊凡破大塊之法必須遙爲之勢若一着實便成鈍置矣若白於一百廿四位封則黑七九位壓出白棋破碎難以收拾七九不必當二五路飛八十位塘角九十宜一百五一位平九六粗當七二路走後于四二路退九八當去角五六路鎮否則亦當一百位關一百十五貪極宜一百廿七位應一百十八隨手當一百十九位吃一百廿一當粘黑粘白關一百廿三亦當于一百廿八位扳一百廿六若于一百廿七位吃猶可多勝

一、凡、公、子、孫、之、名、

程蘭如

韓學元 黑先

共二百二十六着

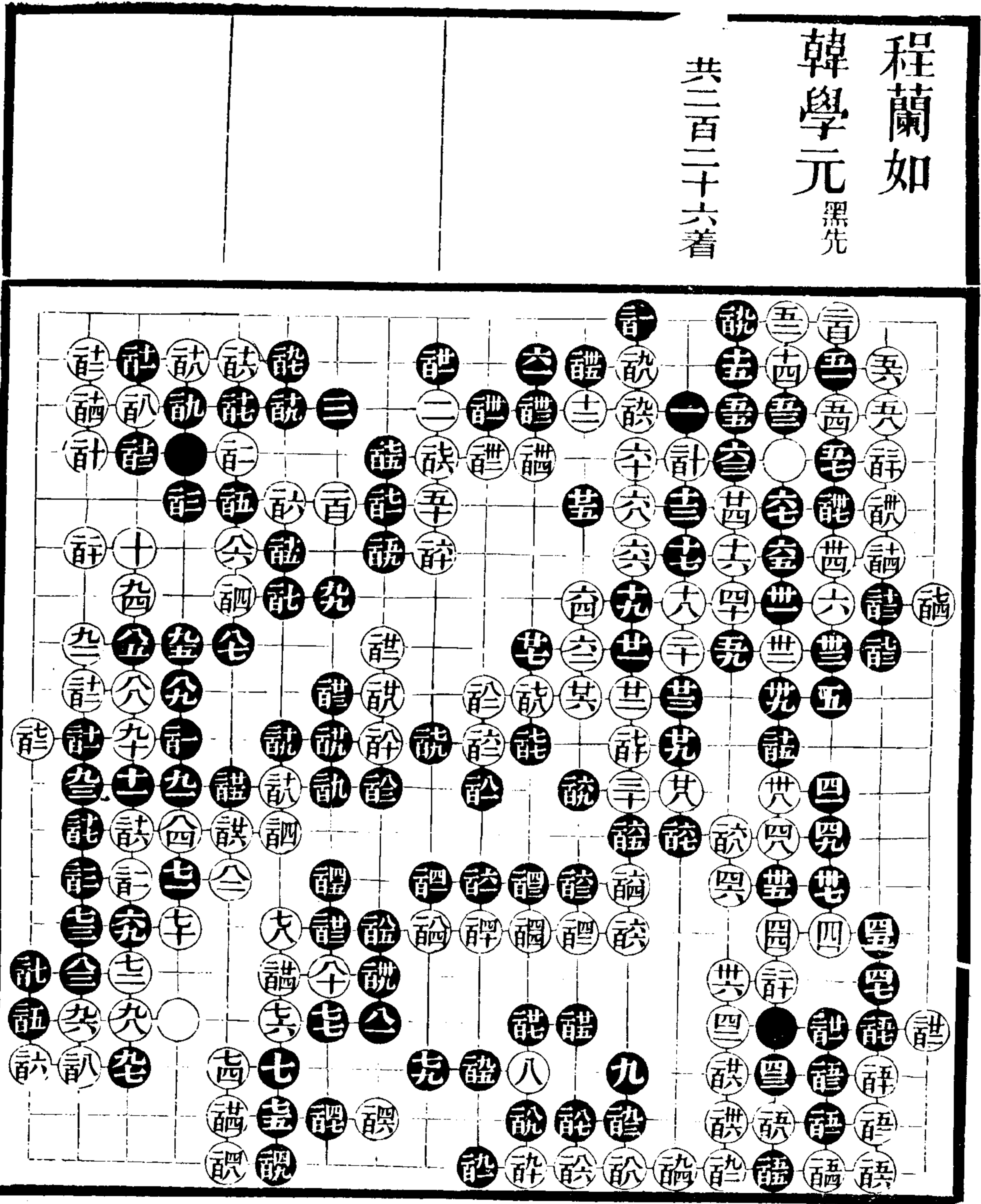

續六

卅三

寄青霞館弈選續編 卷六

五三九

續六

卅三

二十長廿二扳皆屬挑戰究非正兵廿五弱當虎爲是不應甘受廿六一長卅一當
七二路下托運用頗多卅八先關細四五當四六位長四六四八收淨尙舍一百廿
六並九五路一挖一斷兩大着五十不可緩五二當五五位虎六十緊六四至六八
提淨二子通盤舒展已成勝局七八關蓋因他處無牽絆故縱橫得以自如八八分
過好九九不必着一百十五貪當吃一子活爲是一百十六點好一百廿一不老成
當一百七五位尖白一百七六位粘再于一百卅一位尖不至成劫一百廿六粗率
當十四路尖黑應接不暇難以措手且此處劫多再于八二路扳黑若打劫可以先
提一子一百卅六小當九五路關一百卅九大而淨一百四十憑空漫無成見一百
卅九既已補淨則一百四六不應輕點致折官子以後官子彼此細密

... 卷六 ...

程蘭如

韓學元

撰

共二百二十七着

李全齋
詮全老
詠全老

詮全龍
詠全詮

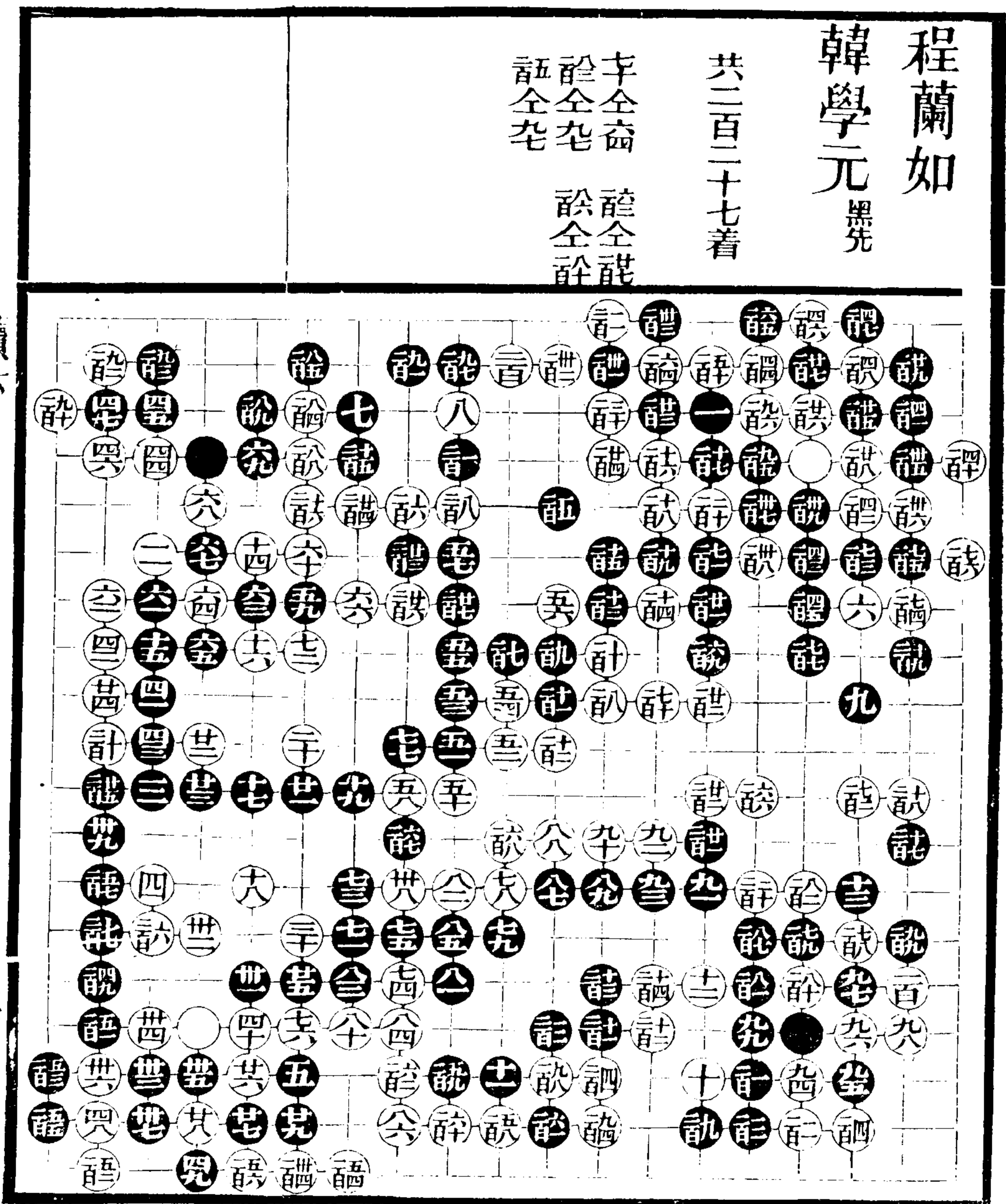

續六

三四

續六

三四

十偏當一百七二位落子十七當四六位先關十八注意于拆三廿卽當分拆三不應改計三十總欲出頭逼黑亦是卅九當于五十位關四十乘便而粘四七當三四路實粘安逸五十至五八連逼數着黑得便宜五九點應好六五當六六位長遇此境界只宜借用不必認真六六好七一無劫不得不通連七二提二子暢極七四細七五不甘于粘故沖八六八八當虎應淨九十九二不得不長則單關之子受傷皆八八輕扳所致一百當一百二位立不當輕棄百六當一百廿四位着一百十六當一百十九位長黑虎白扳黑頂白長黑病尙多八着之子安能制我哉一百十八仍當一百十九位長一百廿五當一百卅二位飛一百三十大而且淨一百卅四大一百四四細一百五十是一百六二粗率之極當一百九四位夾黑一百九八位粘再于七二路雙官子無限便宜一百六四粗當一百九五位斷一百七二卽當一百七八位打劫黑劫多白可以得十三之一子一百九七粗當于一百九八位粘一百九八雖大極仍當先于八三路擠存眼黑必粘則不至讓提二子官子彼此欠細

續六

三五

十七歷是若于廿一位扳恐白于廿二位打黑粘再于廿四位打黑長白于廿五位
虎廿一當八七位虎爲是或于九二位虎亦可廿六提一子暢極三十當卅三位虎
緊卅一關棄取生動卅四究宜實粘爲是卅六當卅九位雙應淨而且逸四二至五
二不得不然五五不宜輕點當先于一百十二位托黑于一百十一位長再于六六
路吃白長再于六九位拆庶不犯手六七當于一百十五位粘白于一百十六位攔
黑于二百位引白應再于六八位打白粘後再于六七位補六八大極六九雖應尙
不能淨七五粗若沖斷庶可兩全八三當八七位虎讓提一子一百四一百五皆隨
手之着一百五當二百位扳一百六吃盡黑不能兩全已成勝局一百八隨手當一
百十一位退一百二十粗若于一百廿一位關則成緊劫一百三十不必着當存不
盡之意或于一百卅五位歷或二百卅三位托任黑修補一百卅七徒傷官子一百
四二當一百四五位尖得一子好以 尋劫彼此皆是

程蘭如

黃及侶 巽

共二百五十着

飲全七 飲全醜
誦全誌 誦全誌
評全誌 評全誌

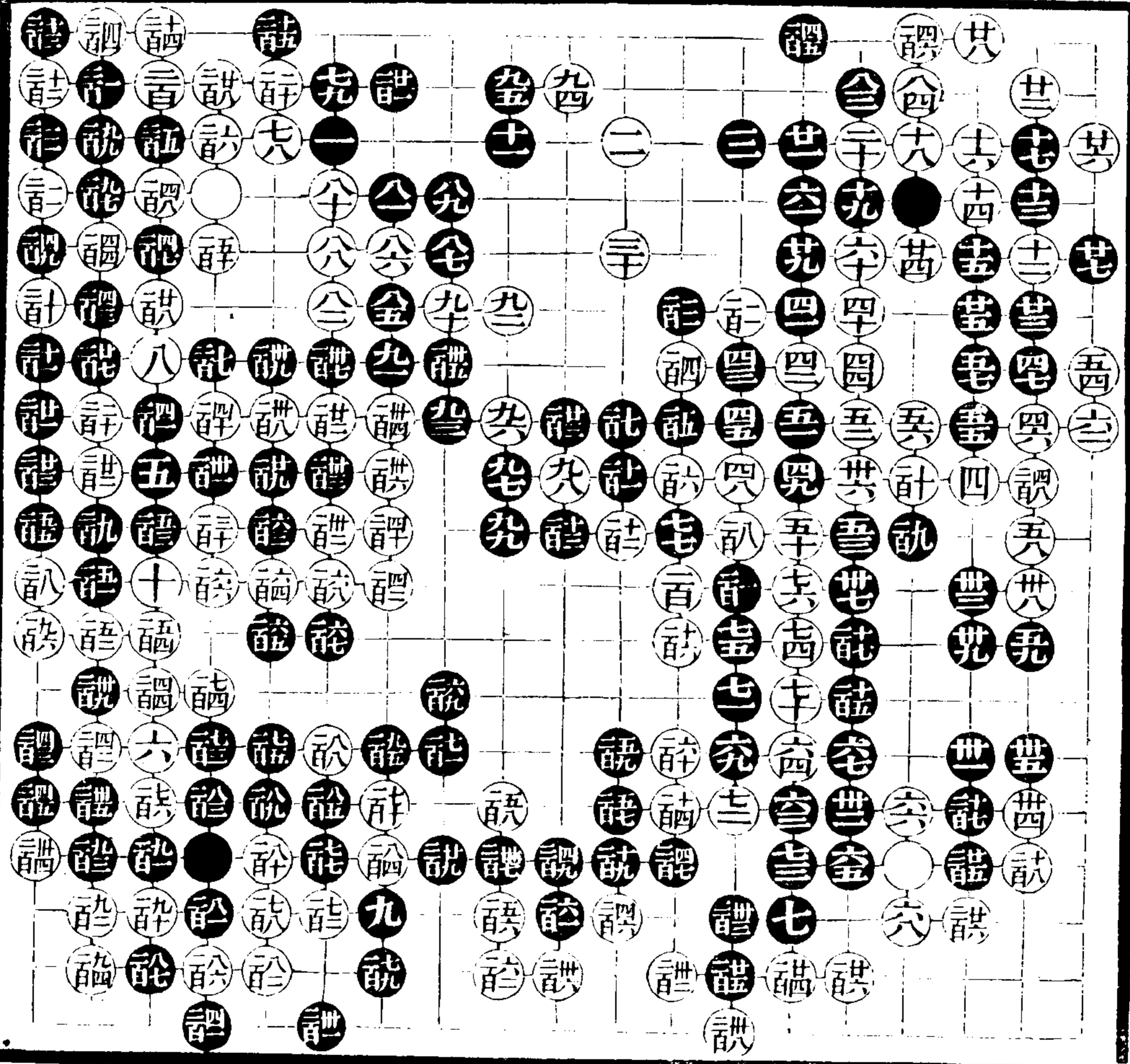

續六

三六

續六

三六

十二飛十三卽當于十五位爲正應廿二貪活見小當于廿三位長黑于八三位扳
白于廿四位吃黑長再于六十位吃黑粘再于五七位吃黑長再于四十位吃黑長
白于五二位加兩吃收淨好三十不必關當卅九位拆先據要地卅一緊卅二是四
八當四九位雙出老成無變四九挖斷棄取分明六三至七七吃數子已成勝局七
九當八十位長爭先于一百廿六位尖則白難以謀生若白先于一百廿六位尖則
黑于一百卅九位鎮則大勢渾成八十八二亦無聊之思八九當九十位粘九五當
三十位轉頭九七九九隨手當補吃盡五子一百至一百十八吃四子大極黑以全
勝之局到此幡然一變矣一百二十先手補淨大極一百廿二一百廿四又皆爲白
所有一百廿九當一百三十位尖出一百五三當二百九位退白若于一百八九位
護斷黑于一百八十位補白若于二百十位扑黑提白于二百八位扳黑于一百九
七位打白粘黑于二百一位關亦是劫活一百五七當二百卅七位蓋不應使白關
出一百九九當二百一位關則成眞劫二百十二當二百卅七位補二百廿一不必
着黑吃不盡彼此粗疎

程蘭如
黃及侶

黑先

共二百三十五着

酒全譜 語全譜
能全丸 詰全訊

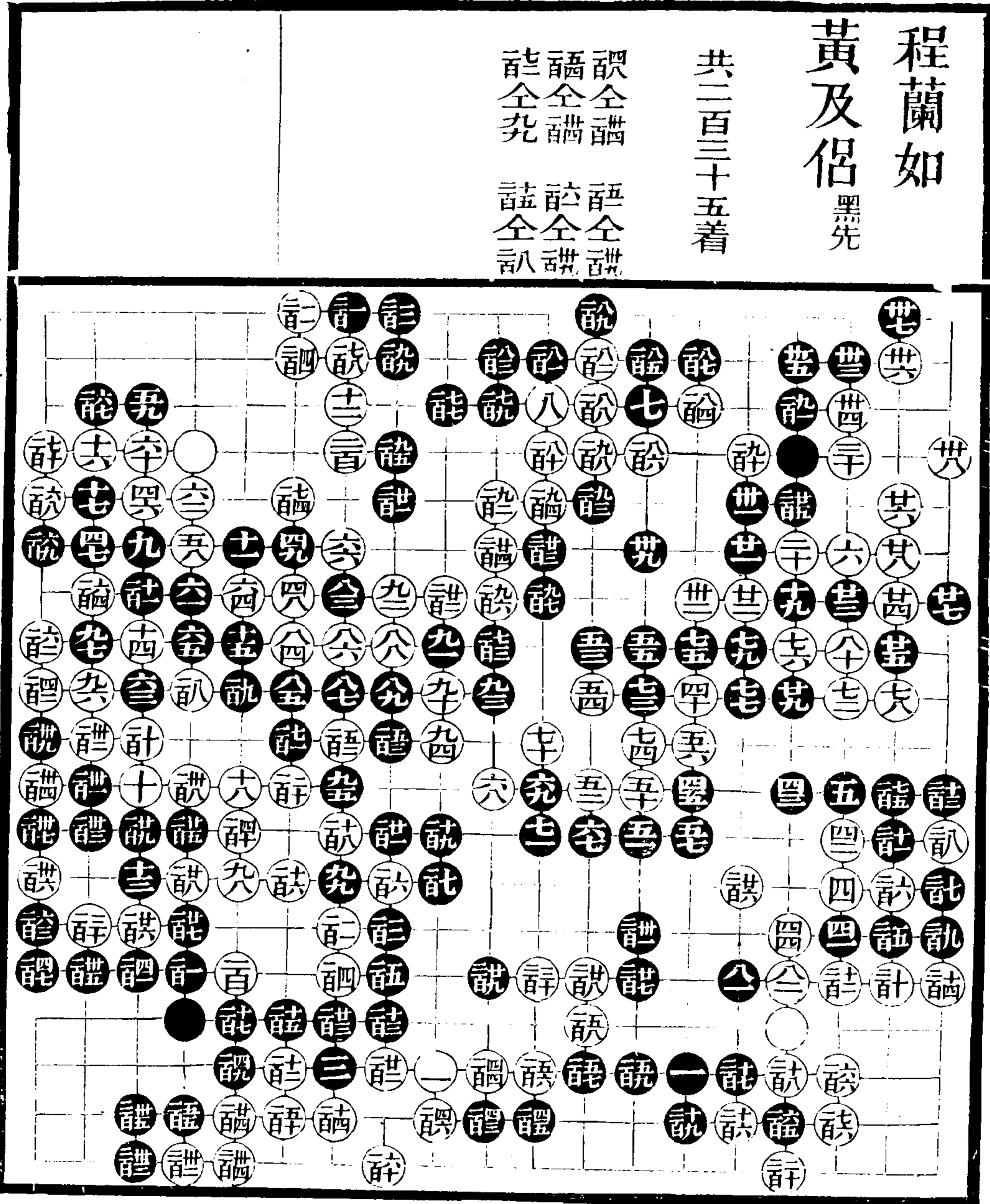

續六

三七

續六

三七

起手至十八布子皆正十九倒垂蓮用意亦好二十至卅八一定之着四二不讓渡好四九當六四位實粘老到五十五二意在挖斷二子但先自受傷當七八路關黑長白亦長後于五二位虛籠好七二至八十轉換着法不呆八三至九五取腹好一百三當一百六位實長一百八先提一子暢極一百十四隨手當三四路頂着法自多一百廿二當一百五七位拆一百廿五至一百四二一定之着一百五五隨手當一百六十位點外勢已實白難成眼一百六六當一百七三位連吃數着再于八九路提一子黑斷白粘之子黑不敢打劫可以先手盤過而後應角則已勝定一百七六小當一百九二補淨黑碁一百七七分過白遂負矣

程蘭如
黃及侶 黑先

共二百四十三着

談全語 誦全辭
講全其

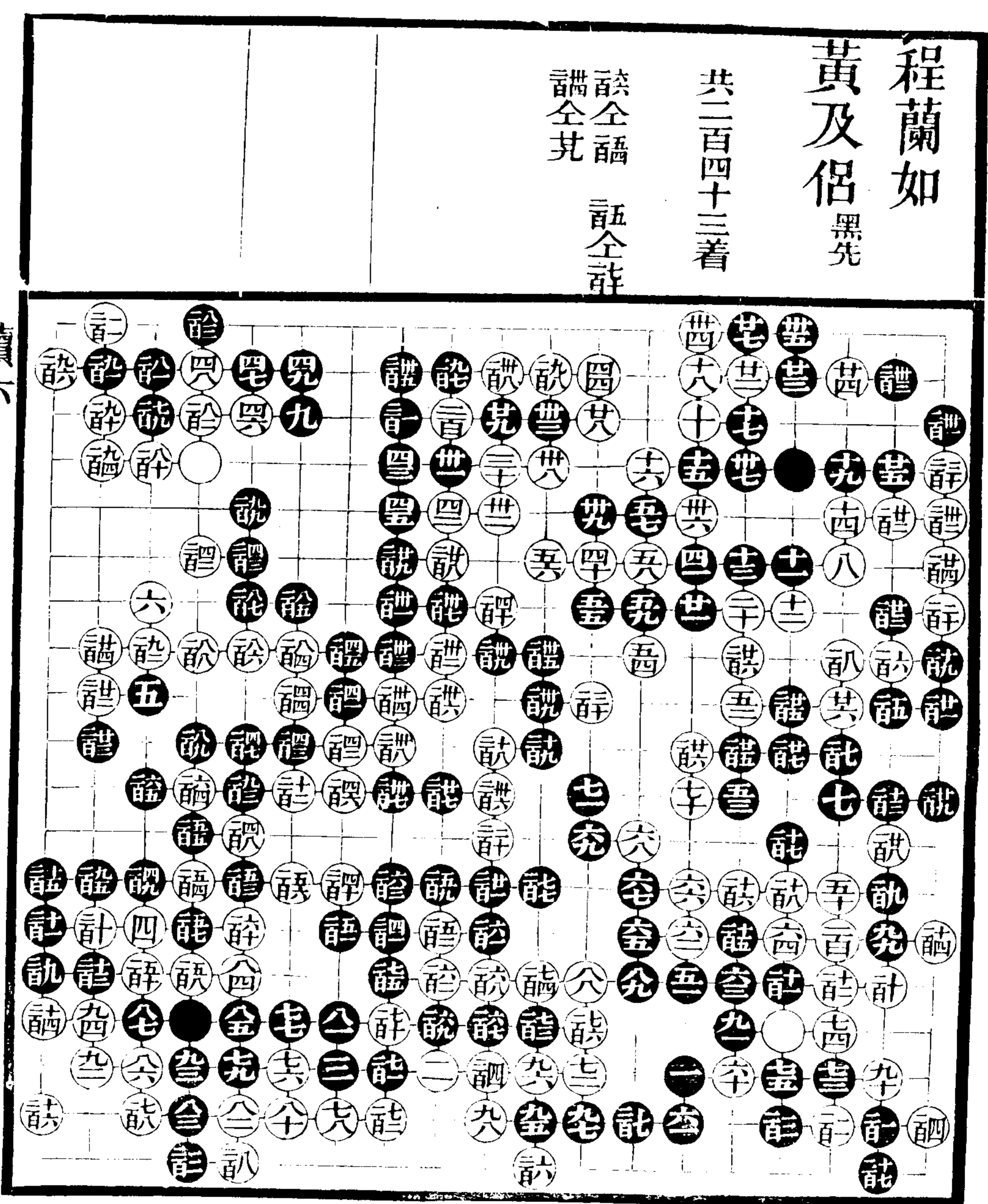

續六

三六

續六

三六

廿一當四一位長廿九緊卅八當卅九位虎四一卽當于四四位先扳後接四四大極四六尖當時五七緩當一百十六位關六七當于七九路關白轉頭再于九七路封白未活淨尙費經營不應輕棄二子一百二強當一百十位虎黑如打白可得先不打一扳猶在一百五至一百廿九圖活早當一百四九位頂白一百五十位平再于一百九五位立困走而走白須兩處經營何暇自補一百三十尖出一百卅一不得不關照應大塊一百四一當一百九七位虎白粘再于一百五三位逼白着法自多今兩扳無味徒增白勢一百六十若于二百四十位斷變化尙多一百七三當提一長大折官子一百八四多事當提一子一百八五至一百九五大得便宜

程蘭如
黃及侶

共二百二十一着

棋全許 說全許
禮全許 說全許
禮全許 說全許
禮全許 說全許

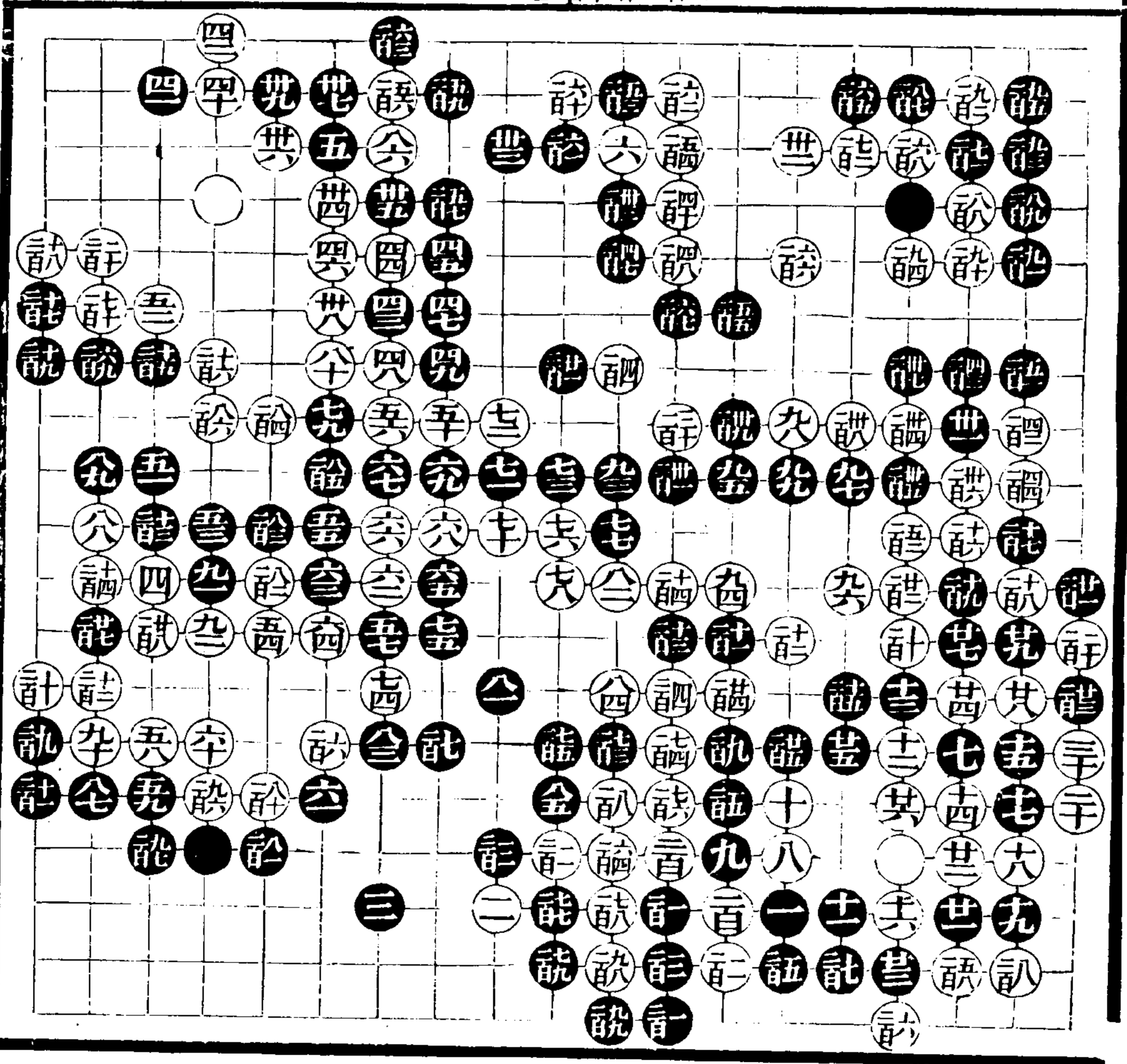

續六

三五

續六

三九

廿一當廿七位虎爲正四三當四六位打白打黑粘五七當六二位尖六二當六三位尖一直沖出今反被黑沖出白失便宜八一當七八路實走白亦惟有八二位行黑于七六路吃一子白棋須補則黑已操勝勢矣八六緩一百十七當一百廿二位吃白粘再于一百十七位托白一百十八位挖黑于一百十九位吃白一百五二位吃黑一百二十位立白一百四四位吃黑提白粘黑一百四二位夾白立黑斷如此打劫黑棋已成勝局一百十九仍當于一百廿二打一百廿五當一百五二位吃一子大而且淨一百卅三亦當于二百九位打劫一百六九粗率當留爲三三路覷白粘黑二百二十位飛白攔黑于二百十八位立可以活角今以一關代白補淨以後官子彼此欠細

寄青霞館弈選續編目

南豐譚其文校

卷七

黃龍士弈括 三十局

黃龍士擬子譜 十局

施定庵擬二子譜 六局

范西屏擬四子譜 三十局

寄青霞館弈選續編目

擬出子式

第一局

共百六十九着

詭全譚 詭全譚

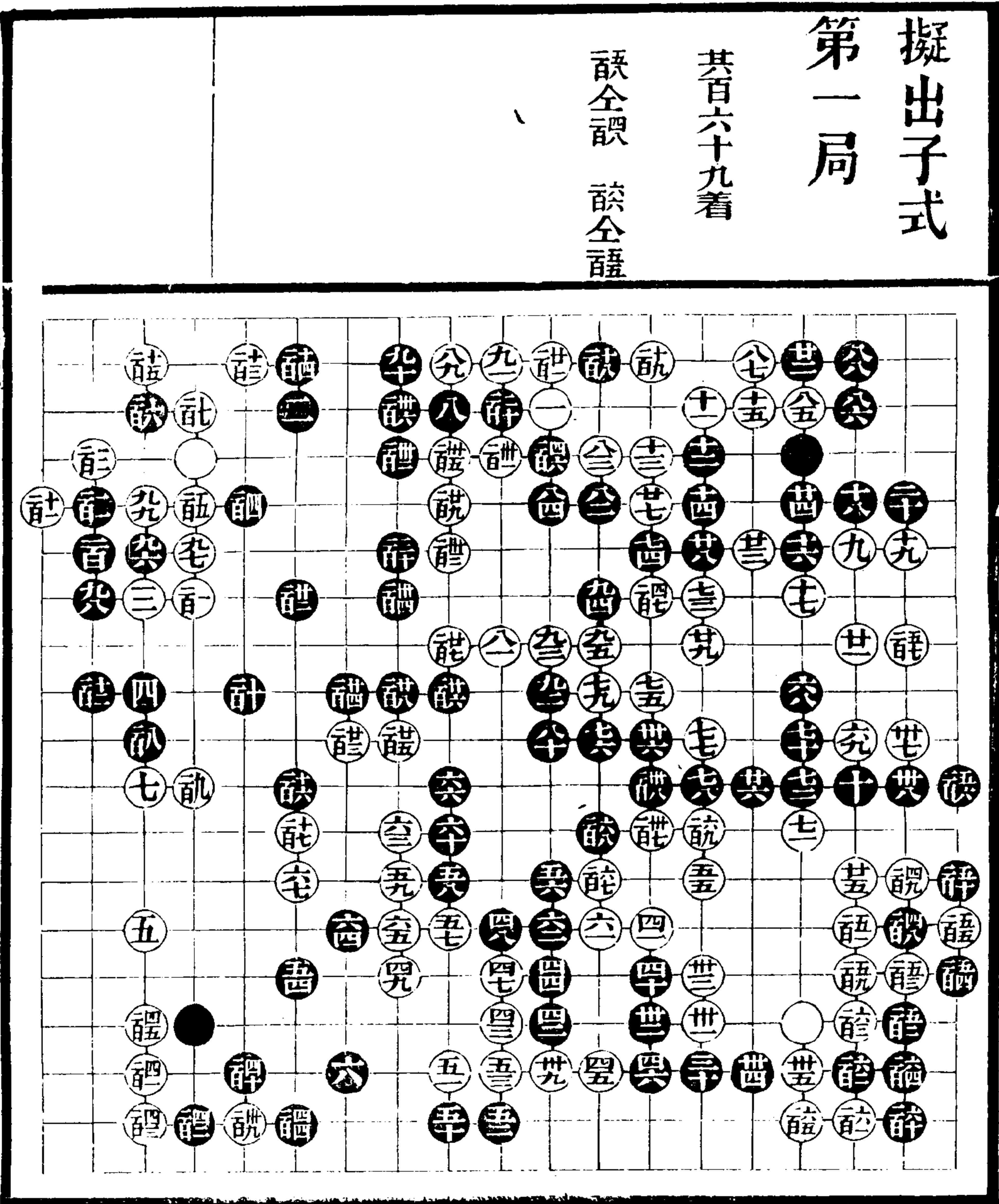

續七

第二局

共百十五着

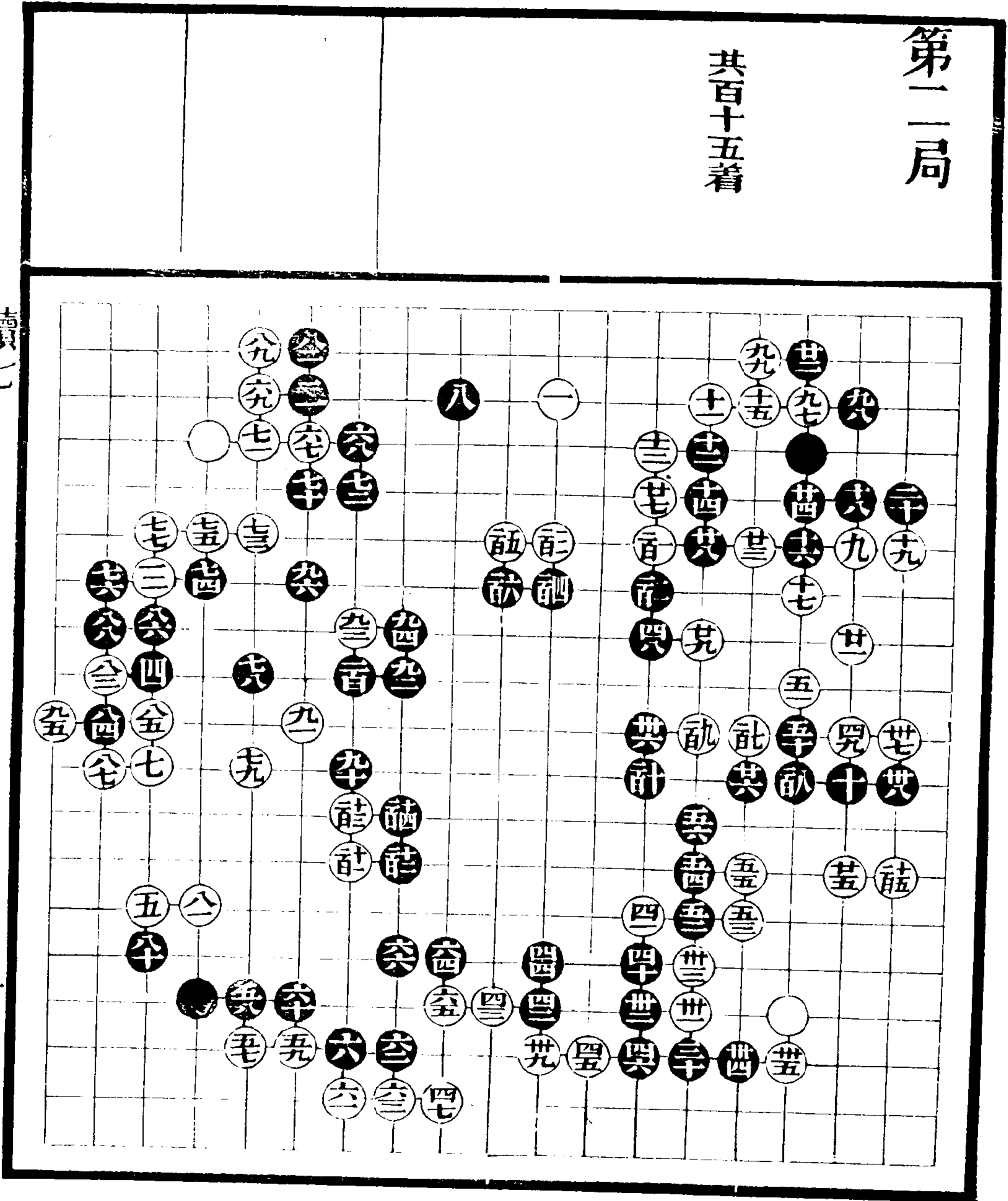

續七

二

第三局

共一百十二着

七全全 七全全
七全全 七全全

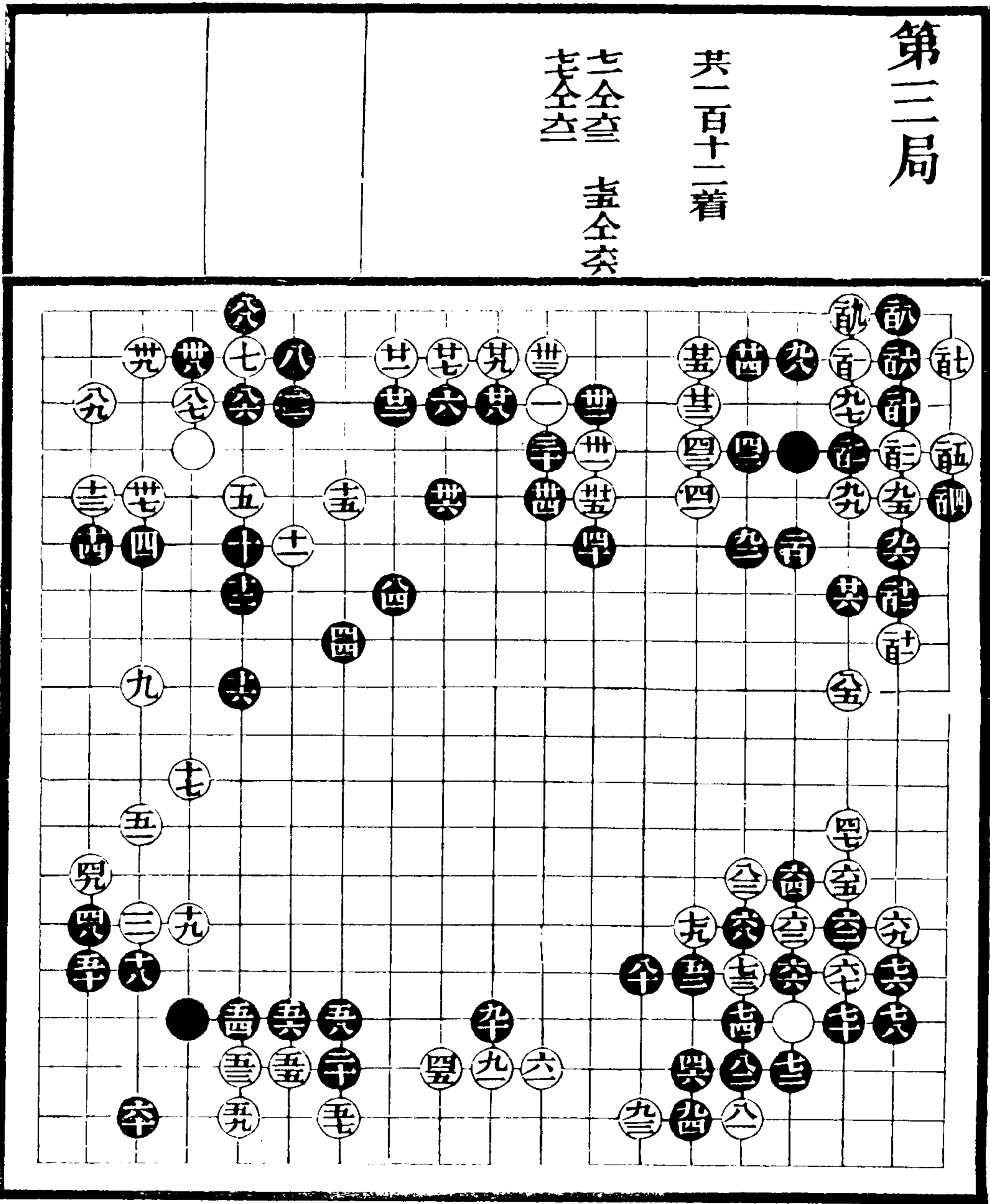

續七

三

第四局

共百三十七着

訣全七

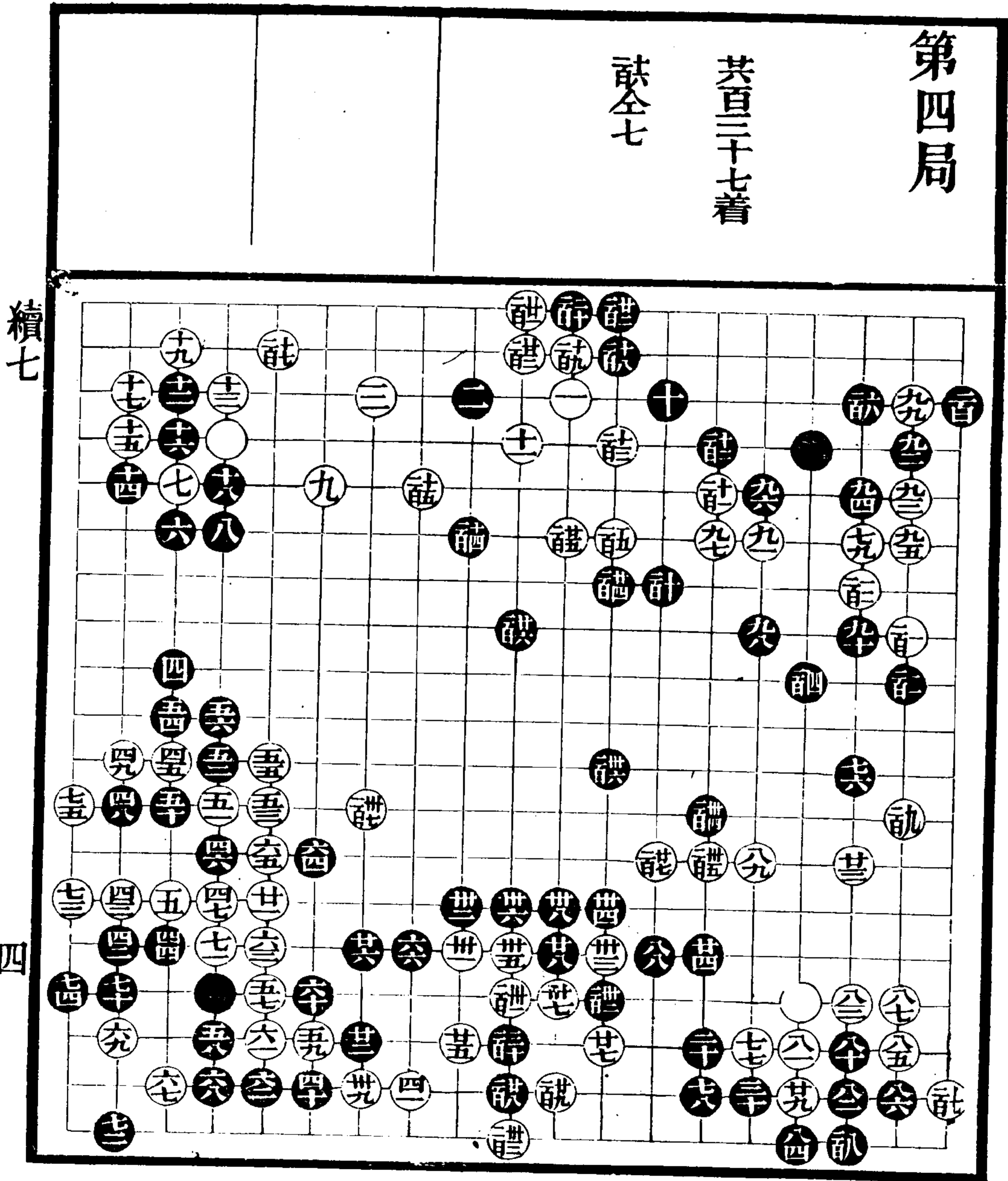

續七

四

第六局

共九十五着

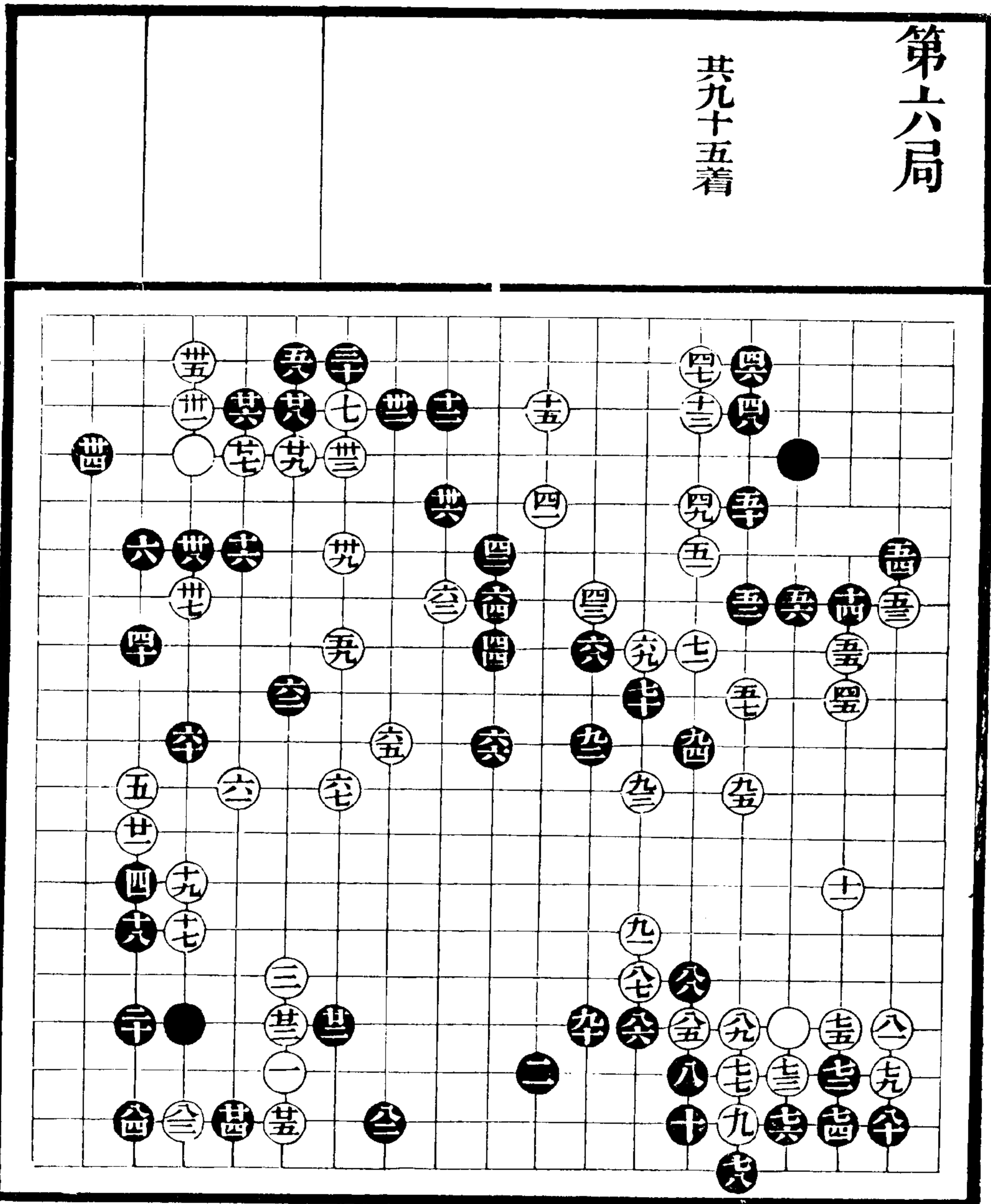

續七

六

第七局

共百零七着

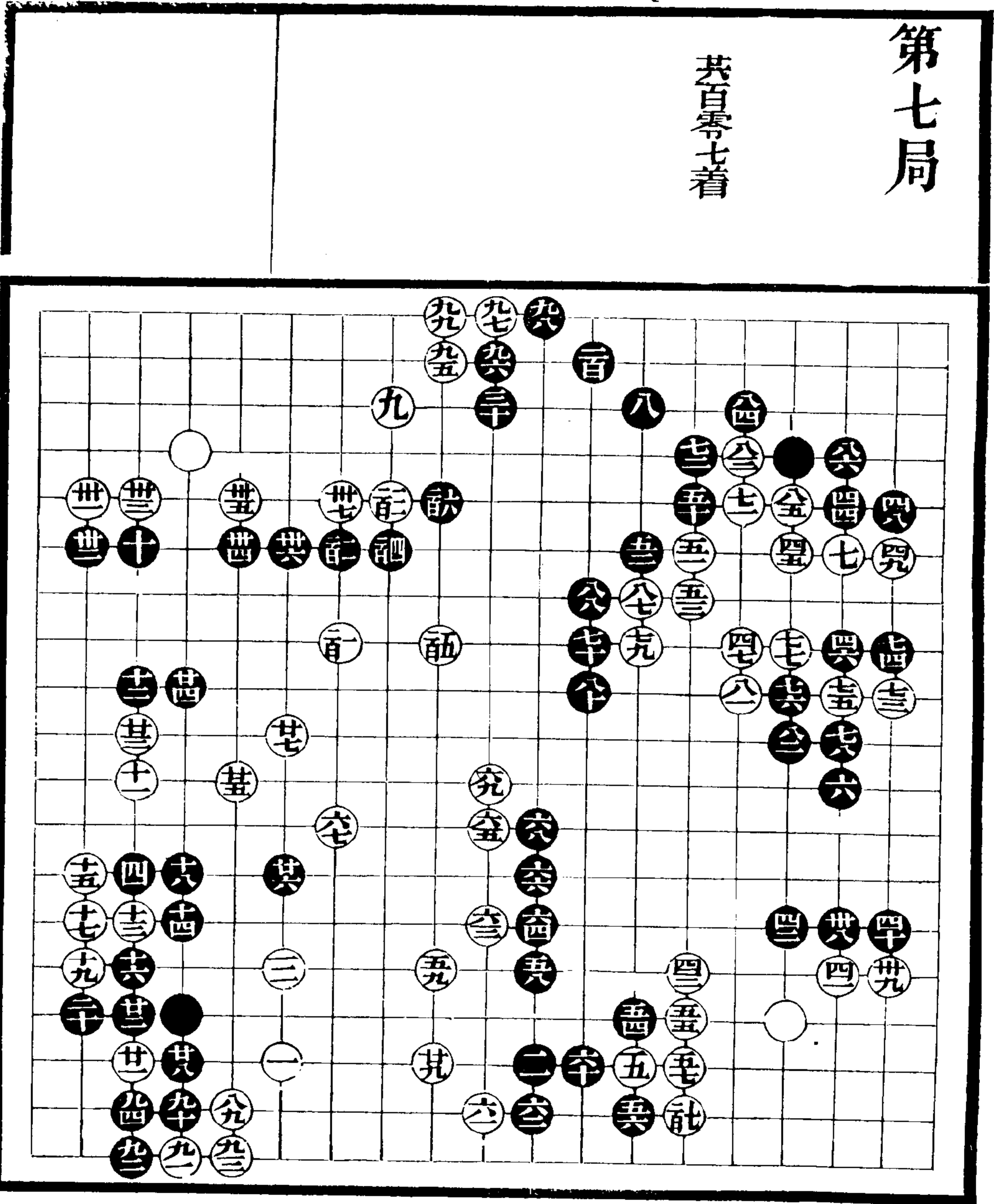

續七

七

第八局

共百三十二着

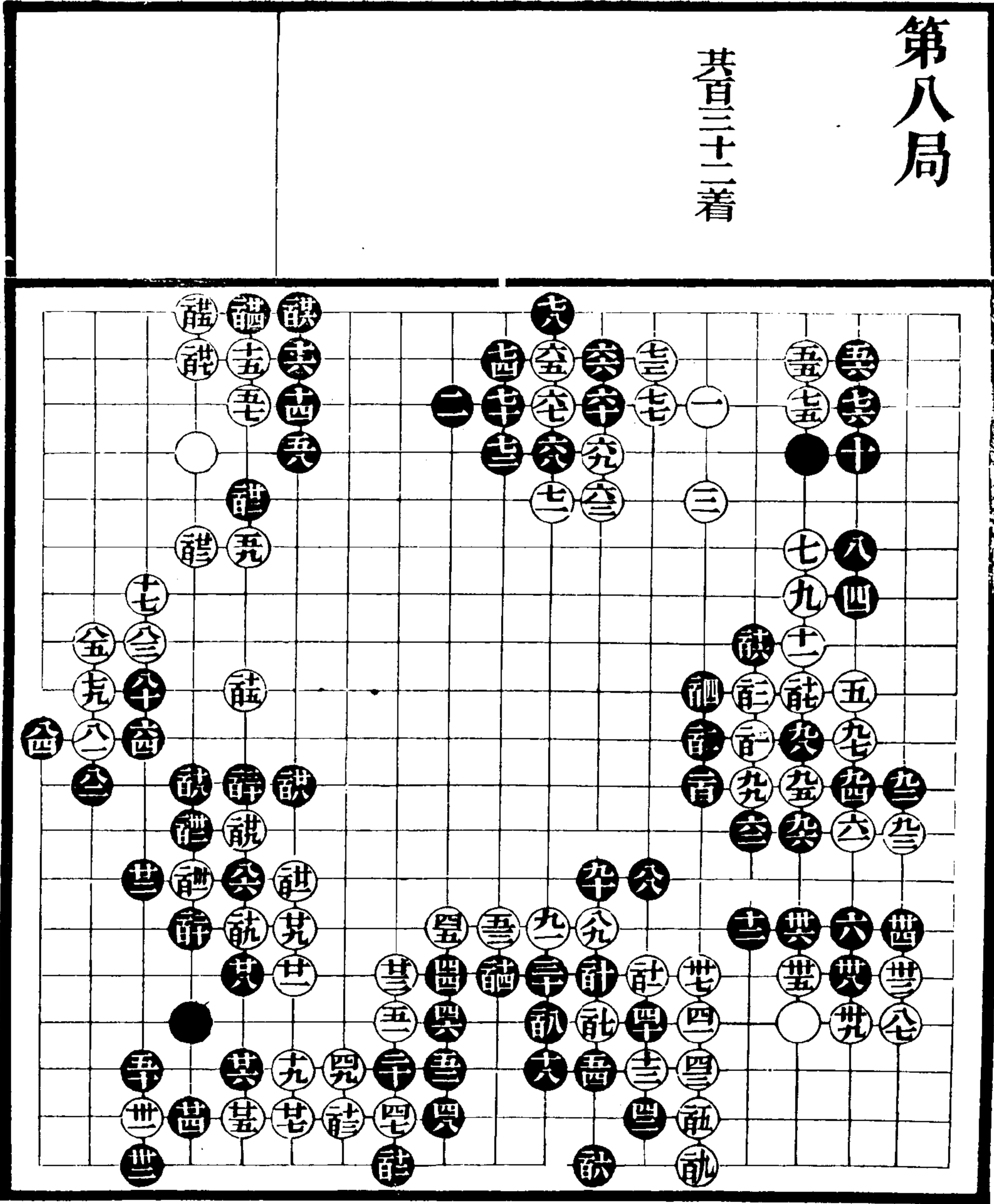

續七

八

第九局

共百五十九着

寄青霞館弈選續編 卷七

續七

九

五六三

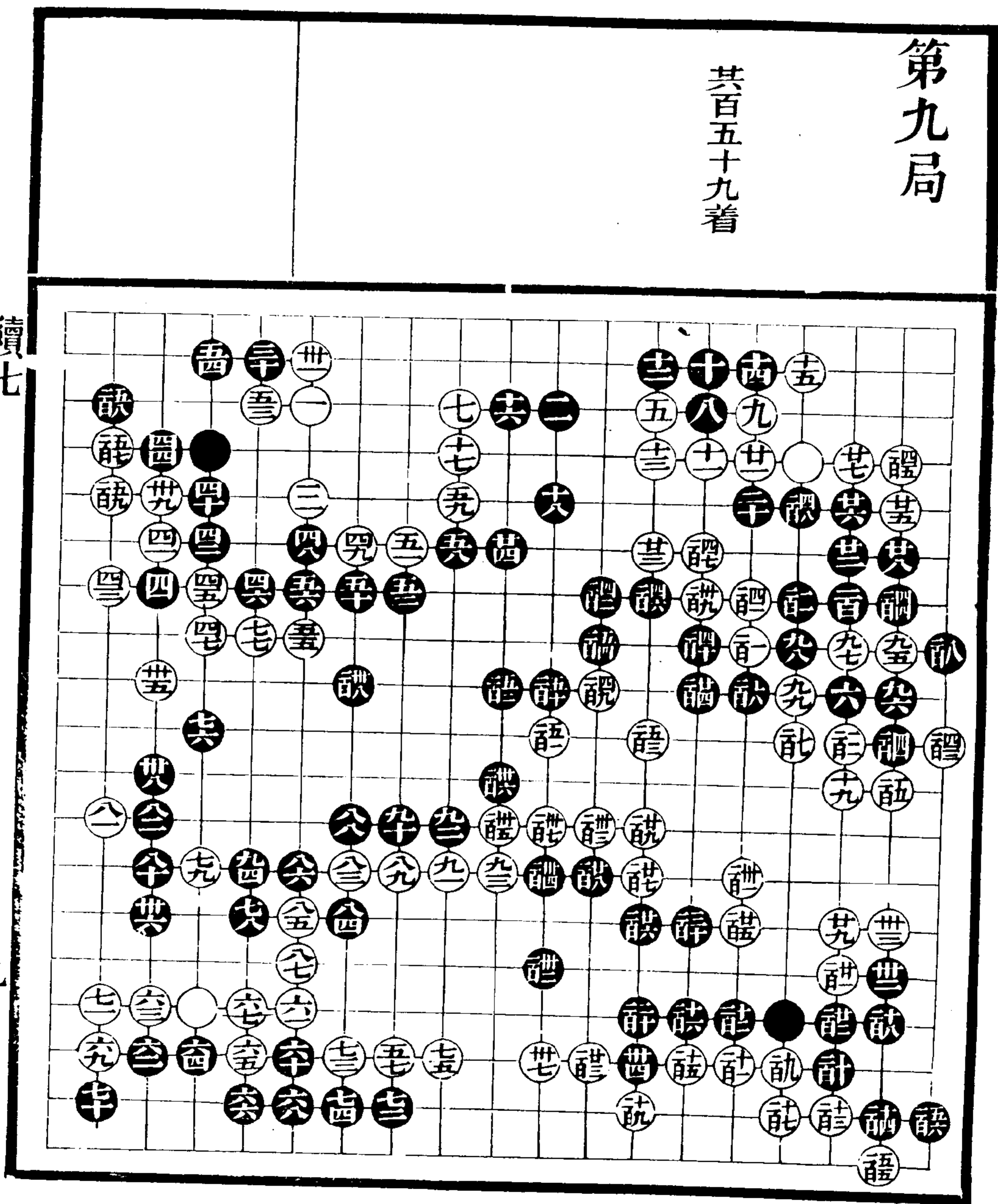

第十局

其百五十四着

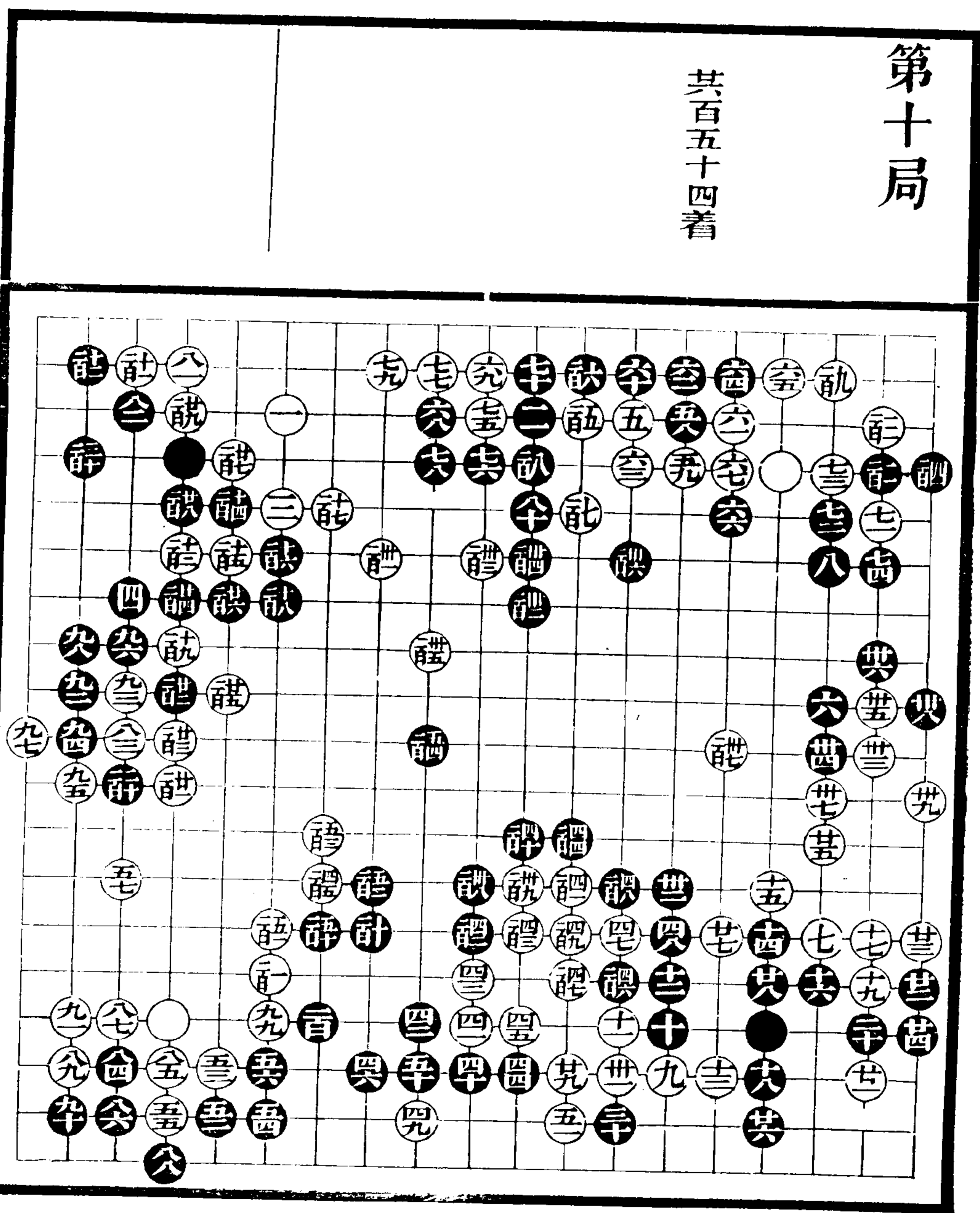

續七

十

第十一局

第百七十三着

談全譜

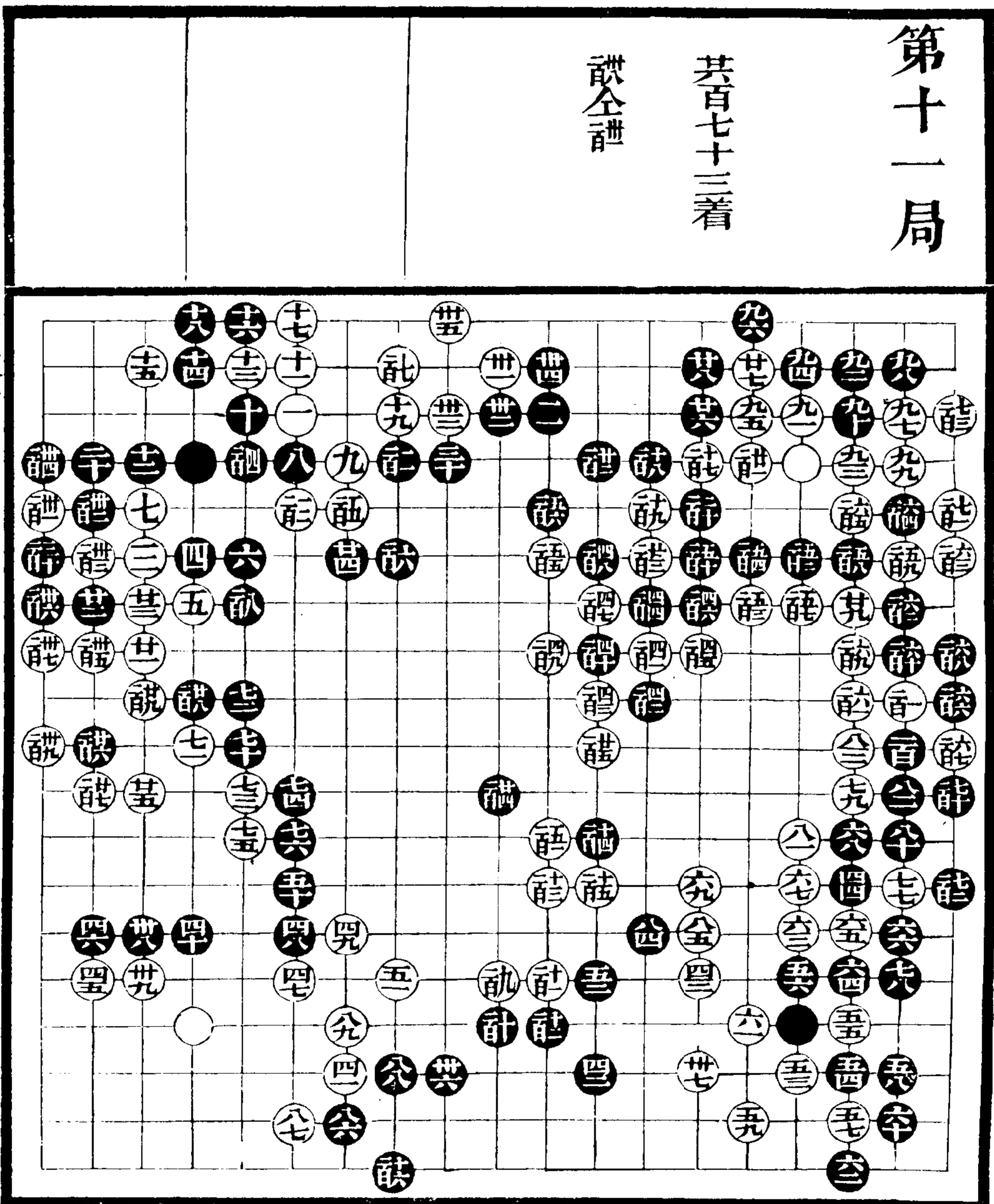

續七

十一

第十二局

其百零五着

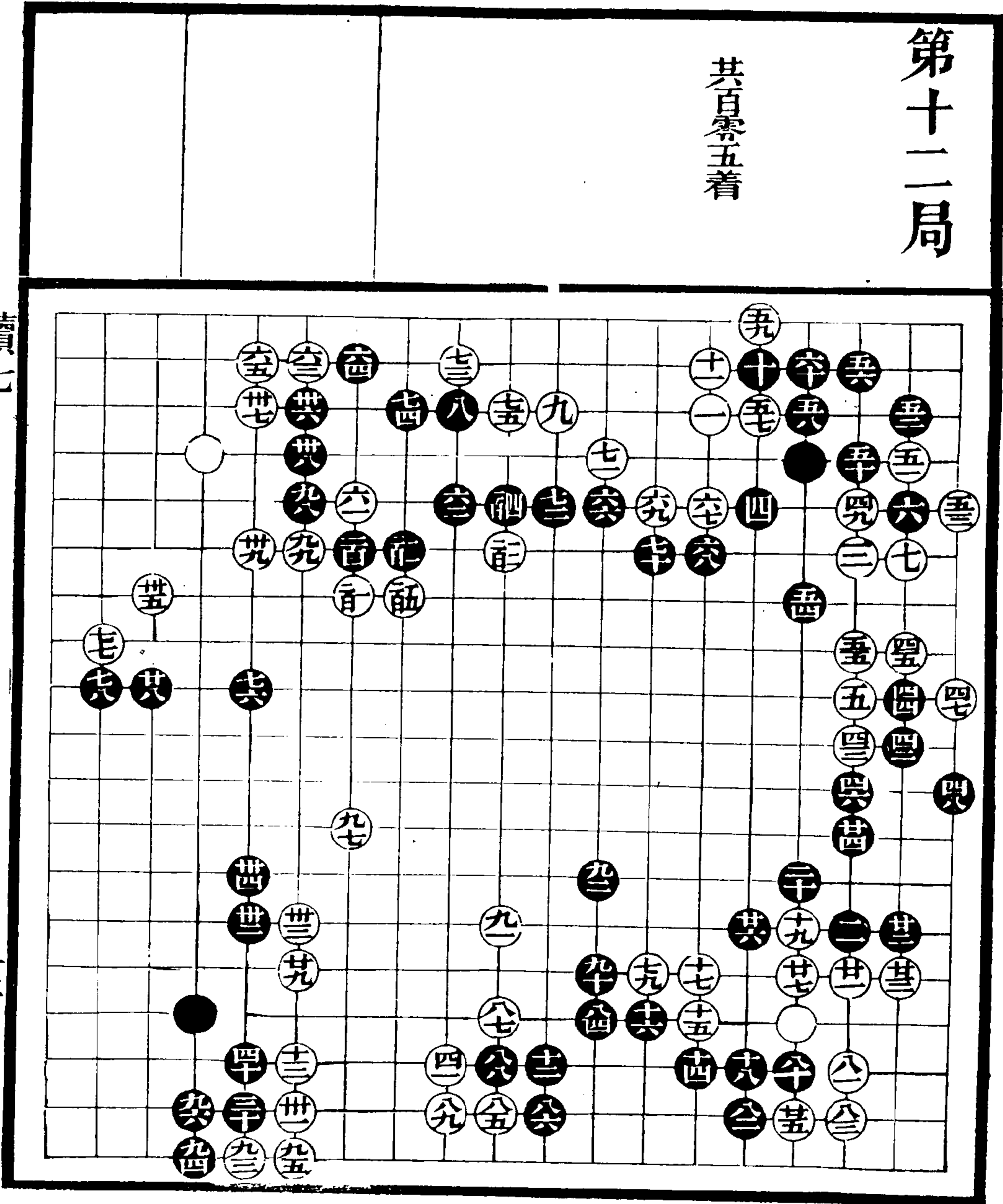

續七

十二

第十三局

共二百七十一着

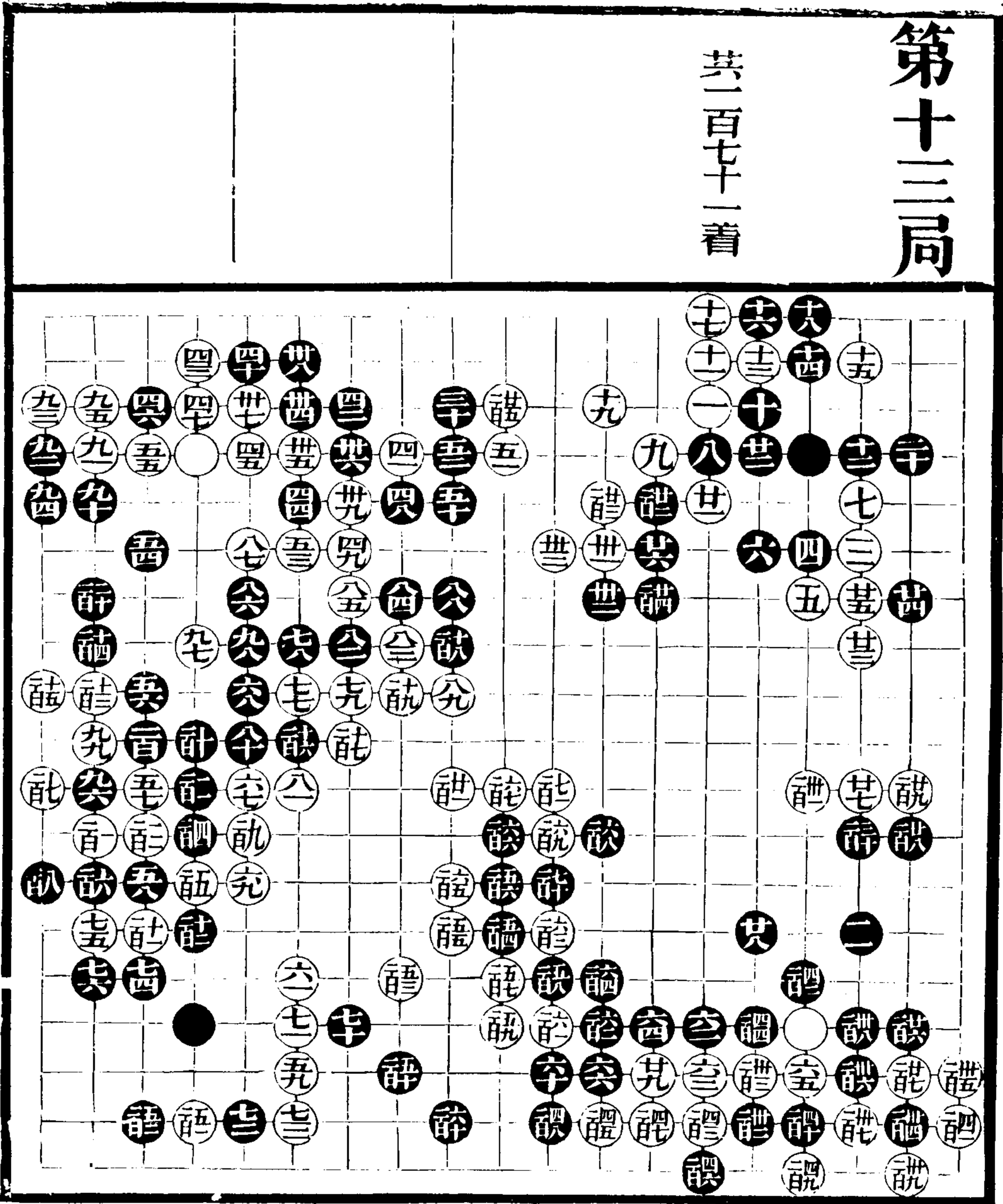

七

十三

第十四局

共百八十一着

曹全三

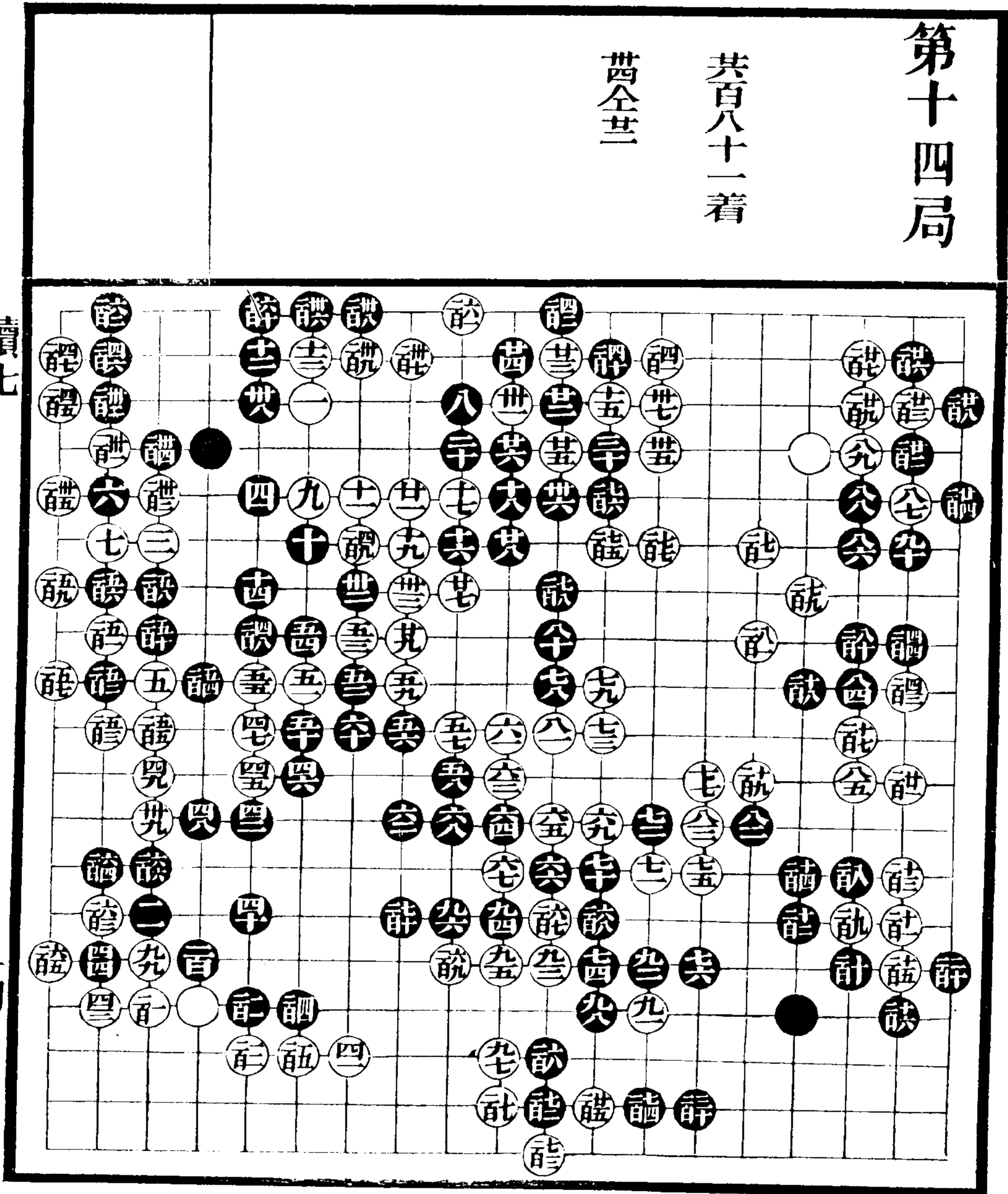

續七

十四

第十五局

共九十七着

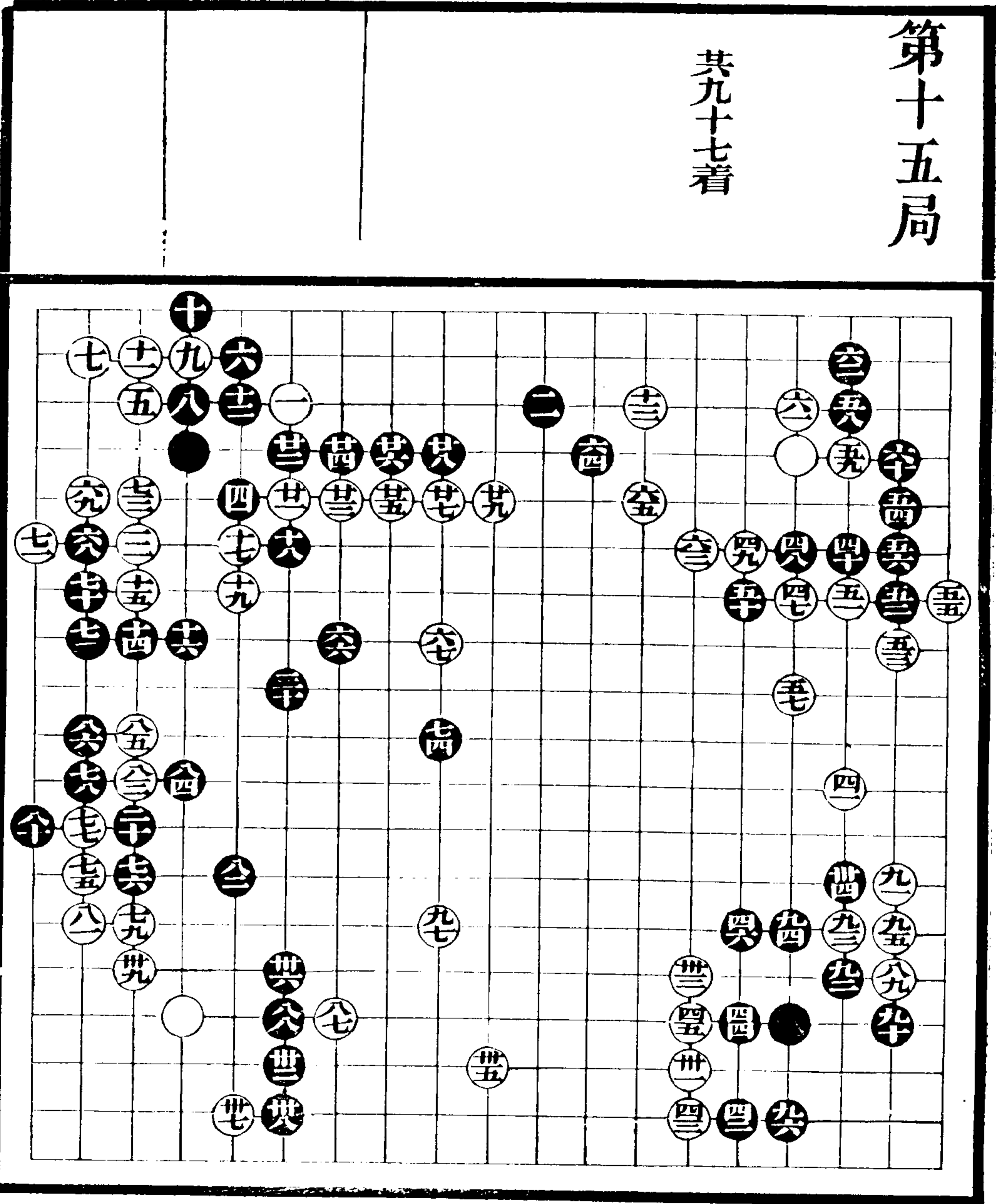

續七

十五

第十六局

共百三十四着

壹全六 九全卒

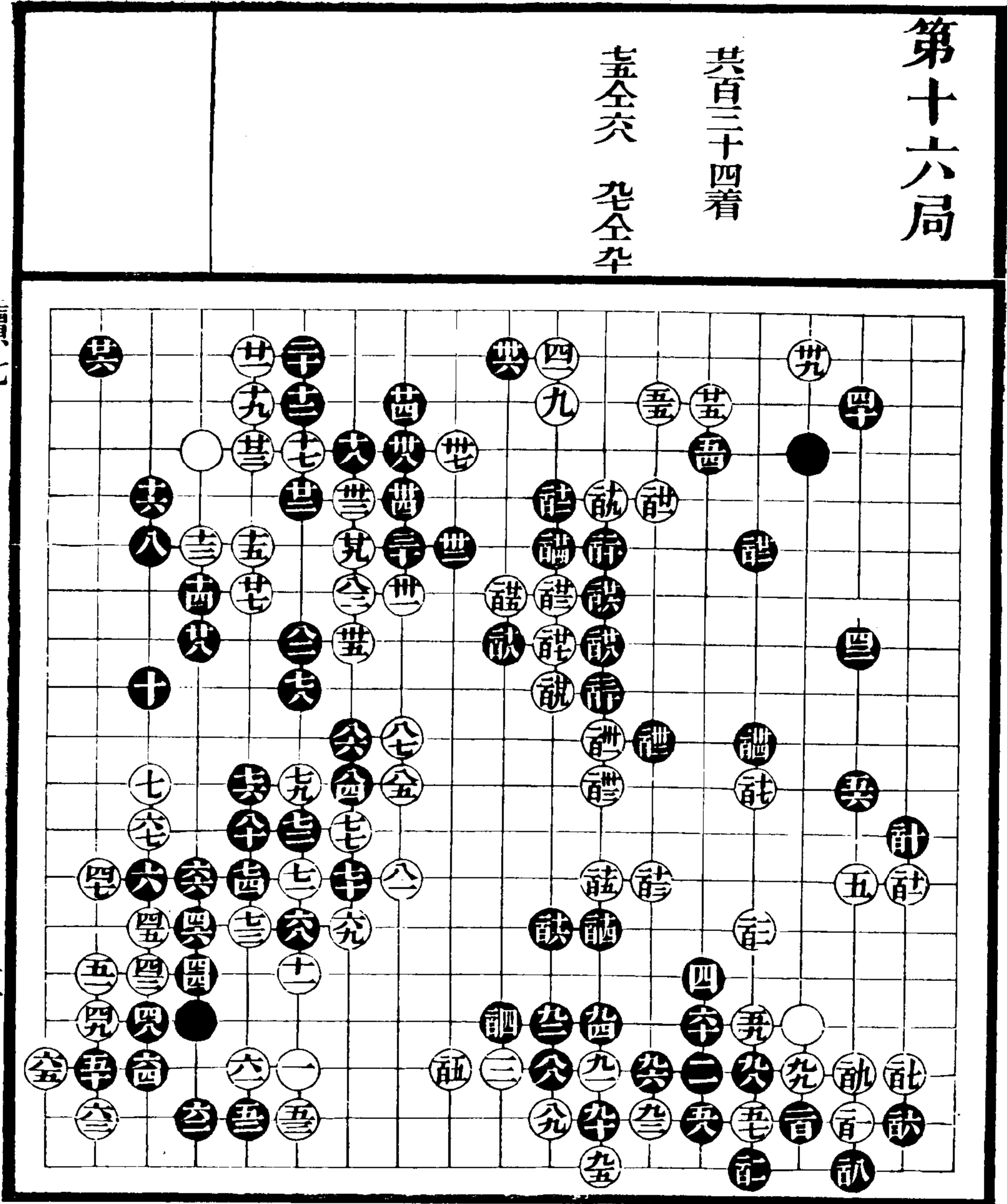

續七

十六

第十七局

共百二十七着

五全七

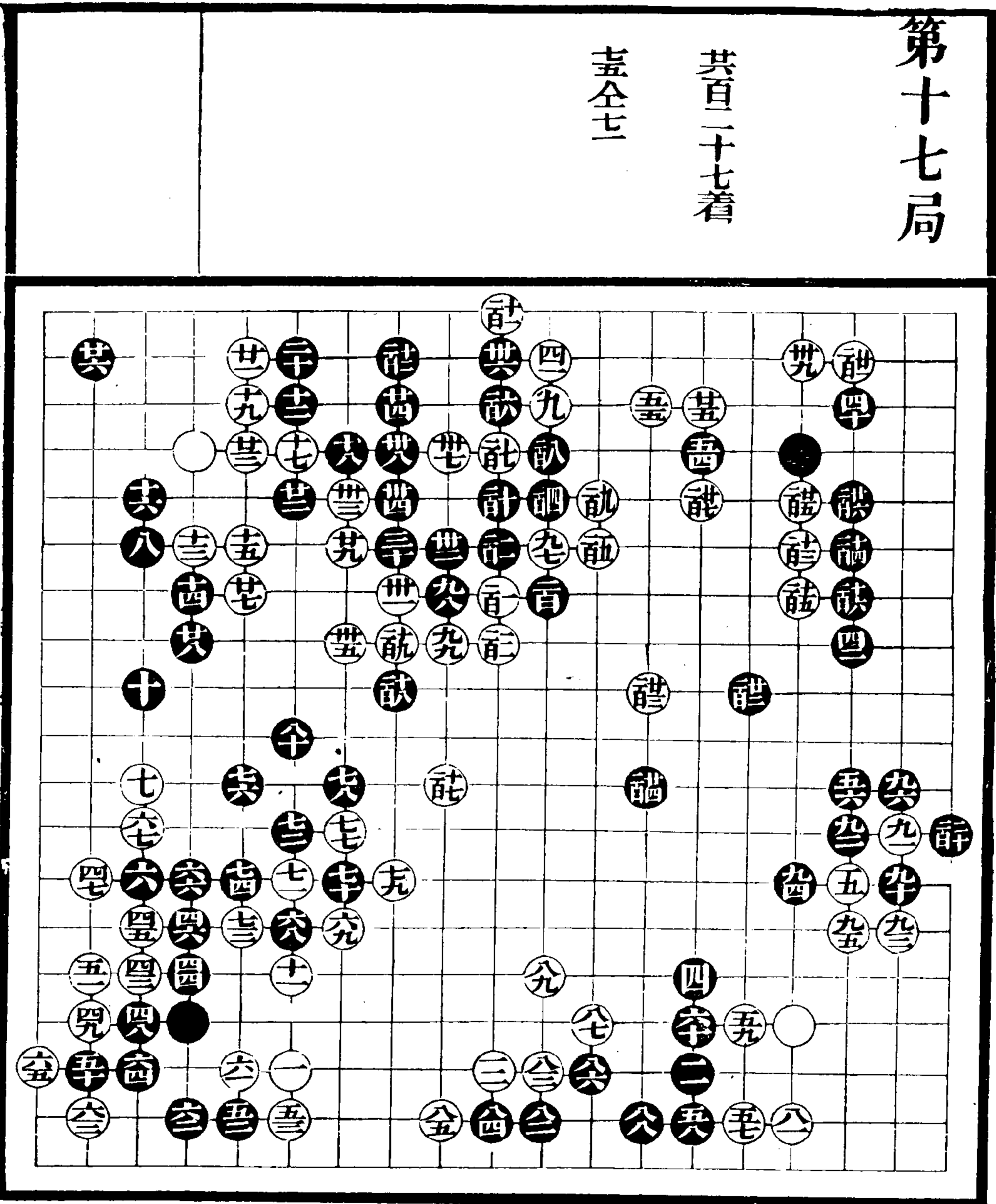

續七

十七

第十八局

共百零七着

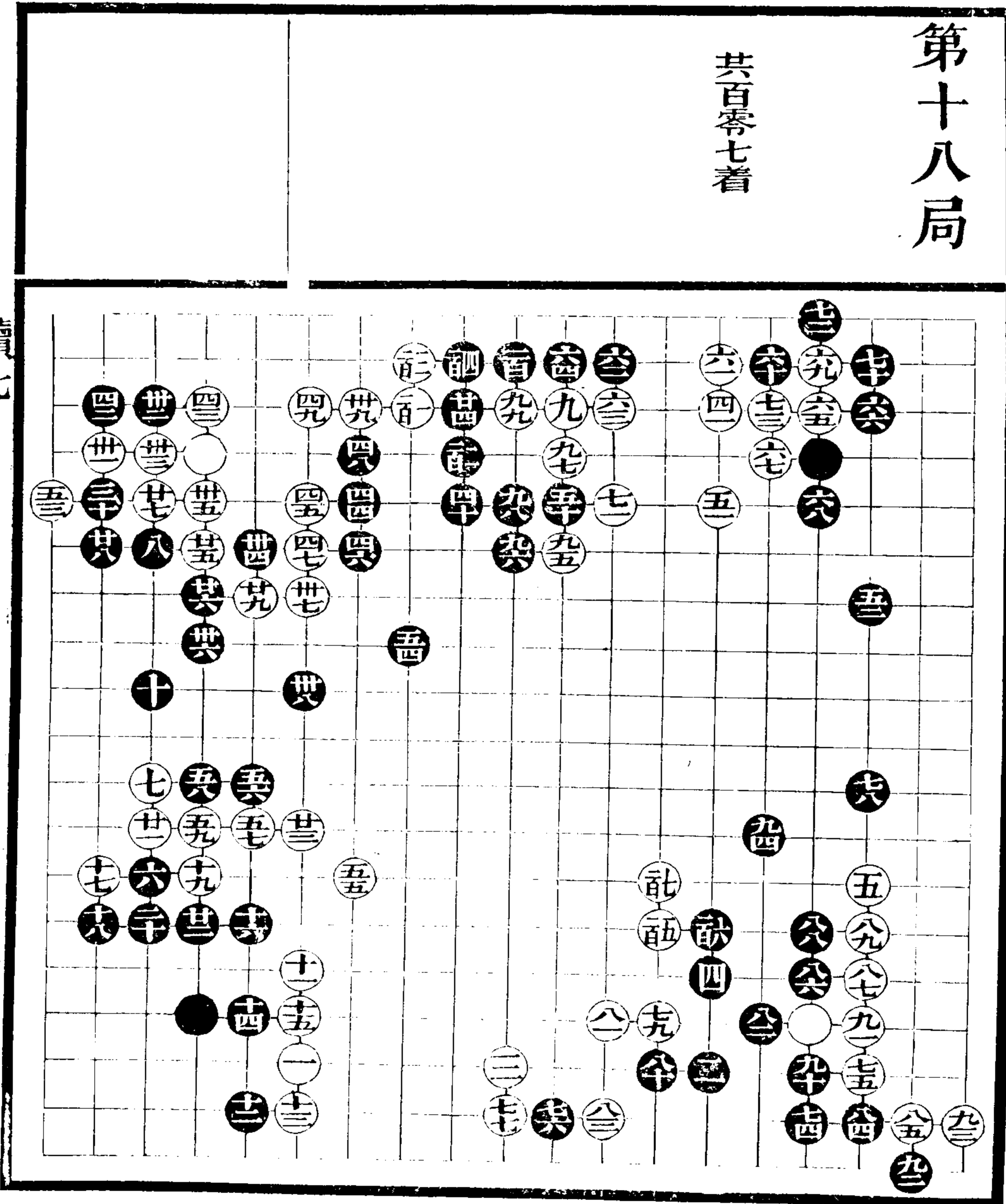

續七

十八

第十九局

共百六十五着

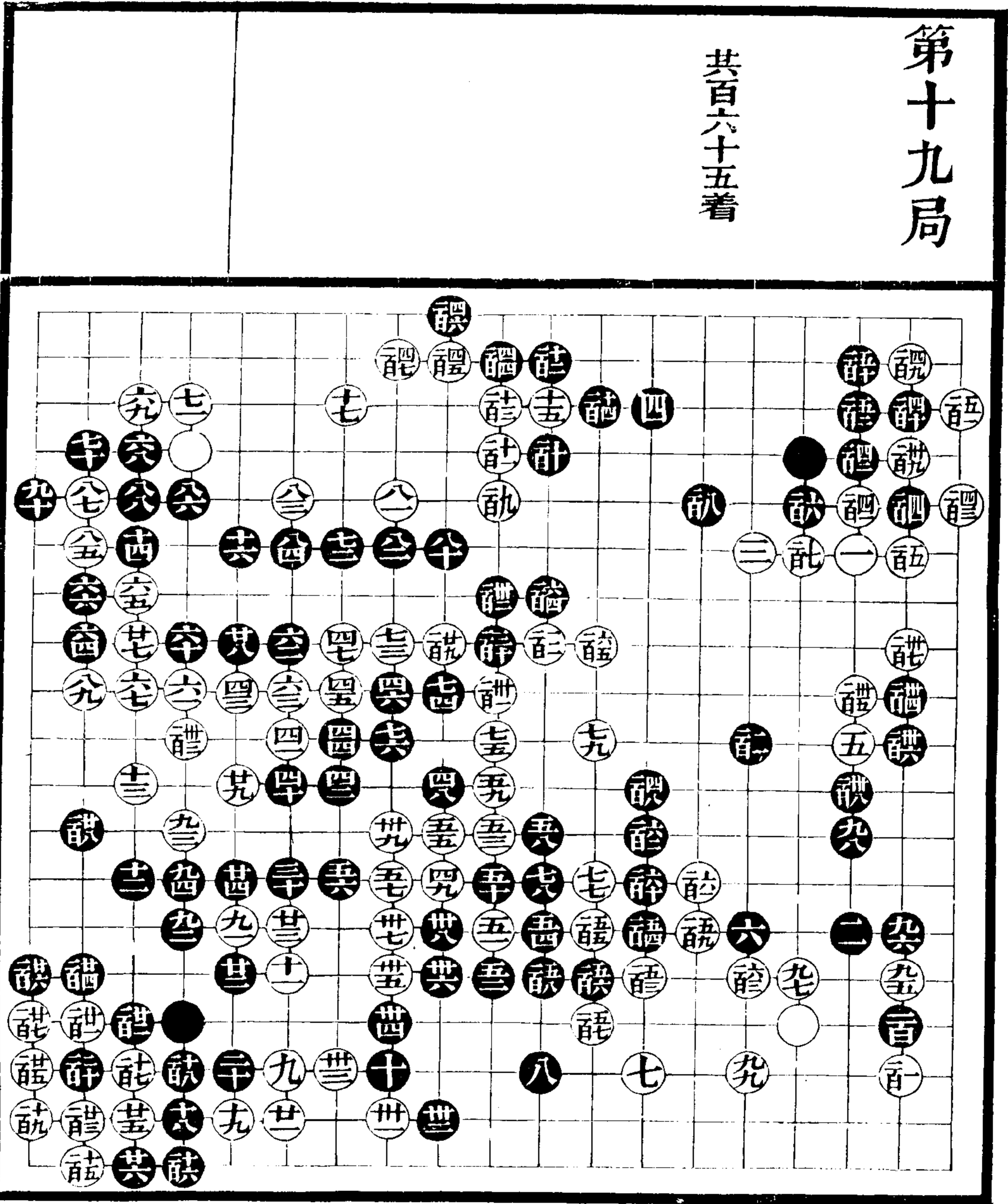

續七

十九

第二十局

共百零三着

續七

廿

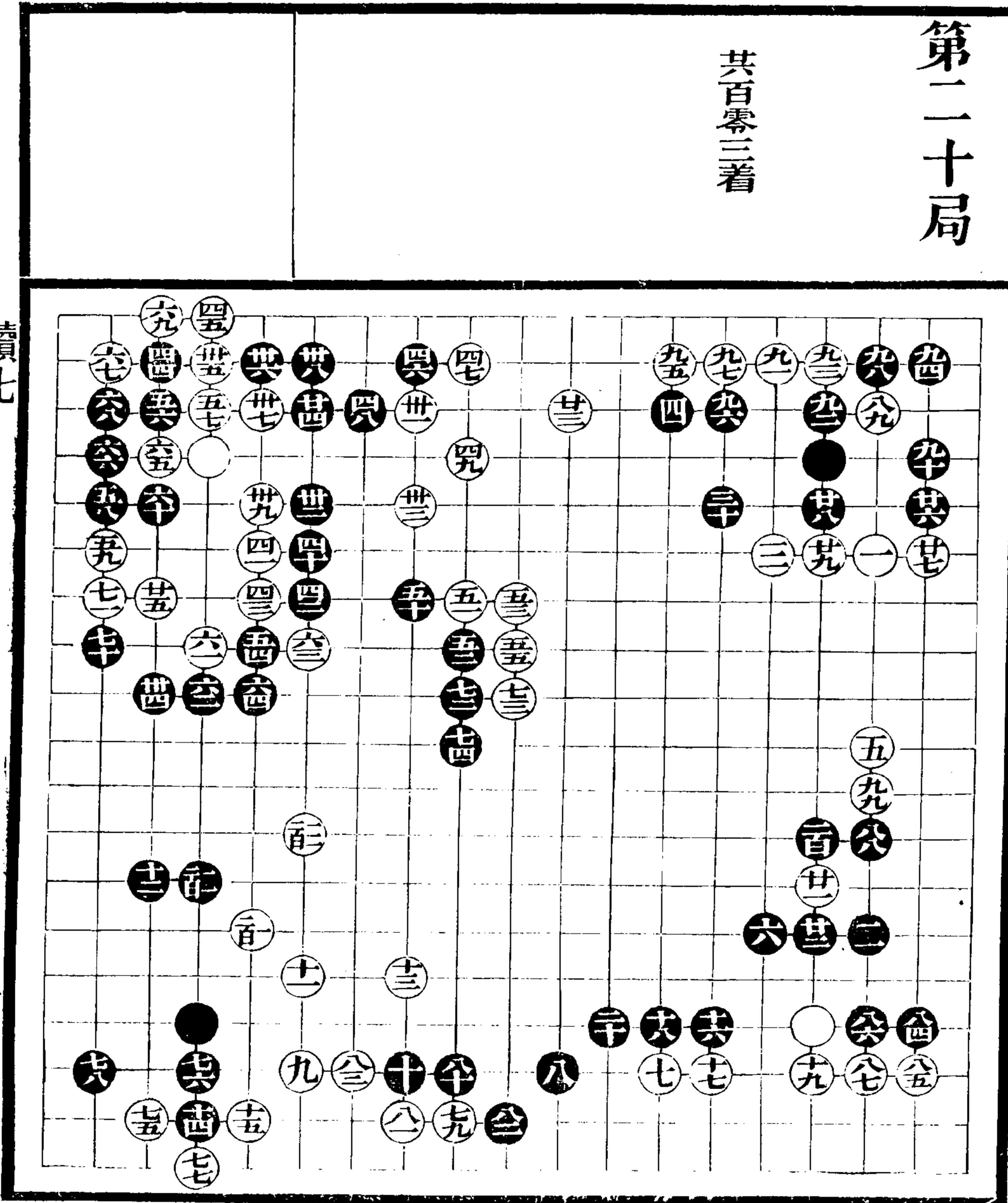

第廿一局

共百五十着

翻全矣

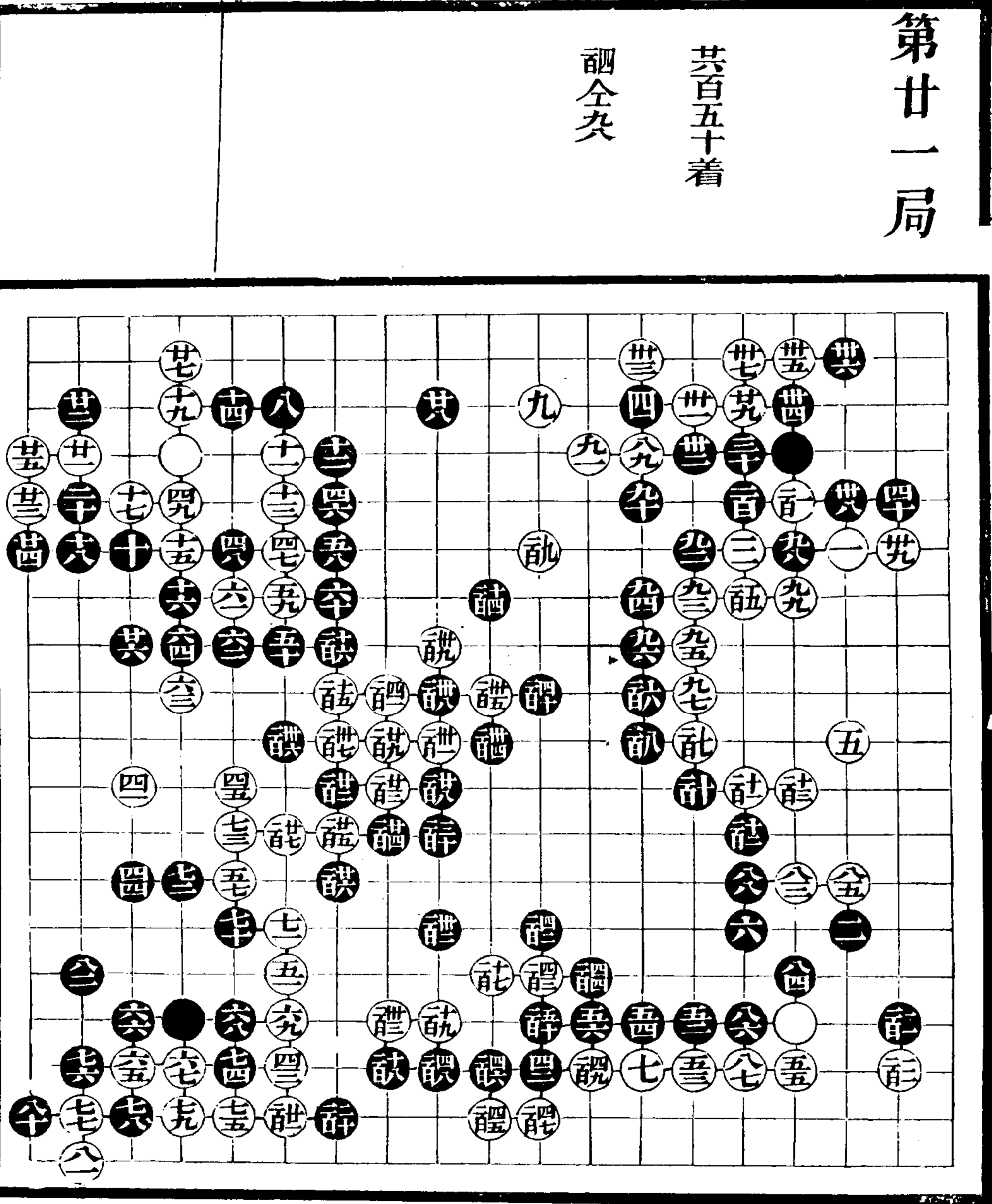

續七

廿一

第廿二局

其百二十一着

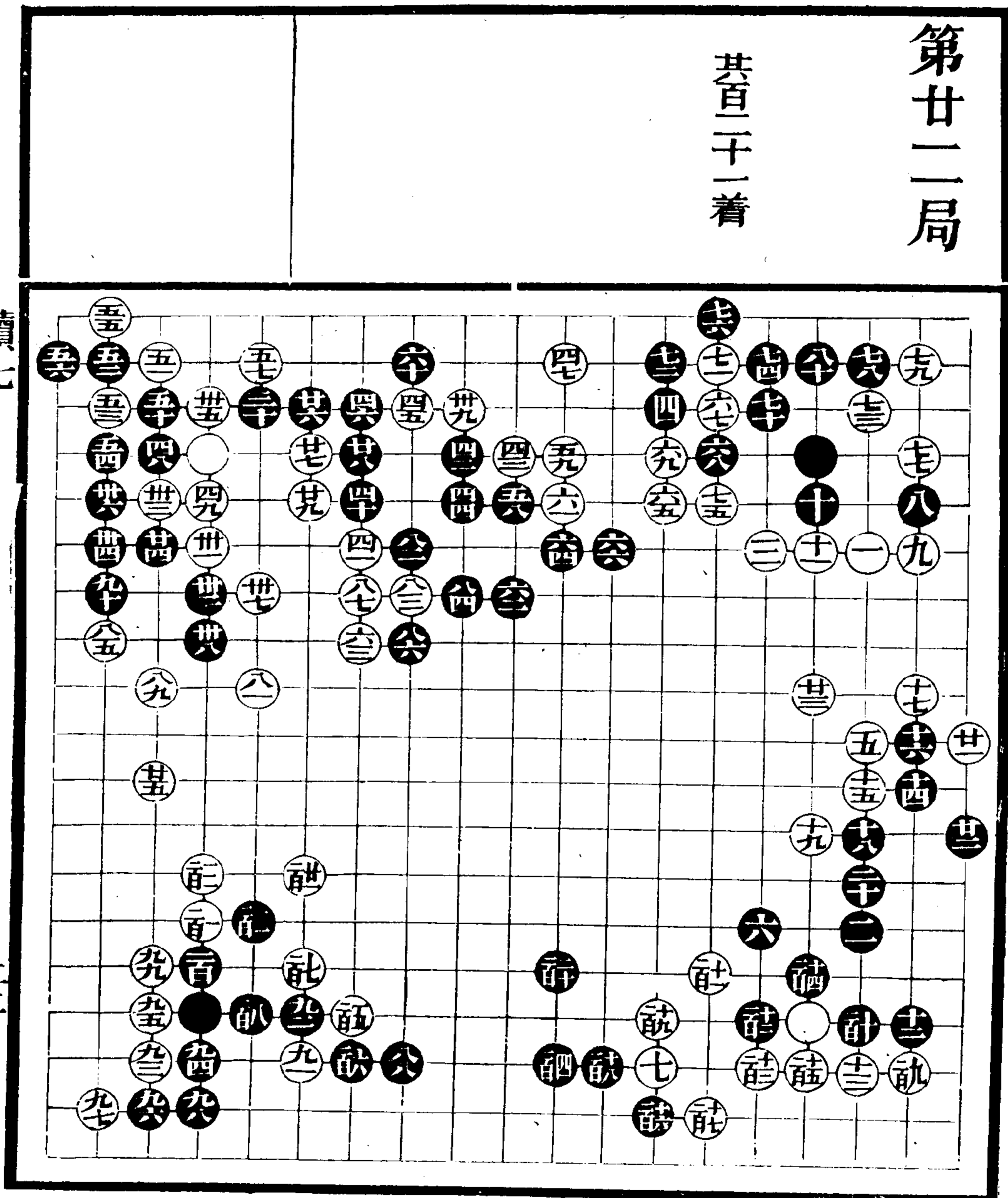

續七

三三

第廿三局

共百零四着

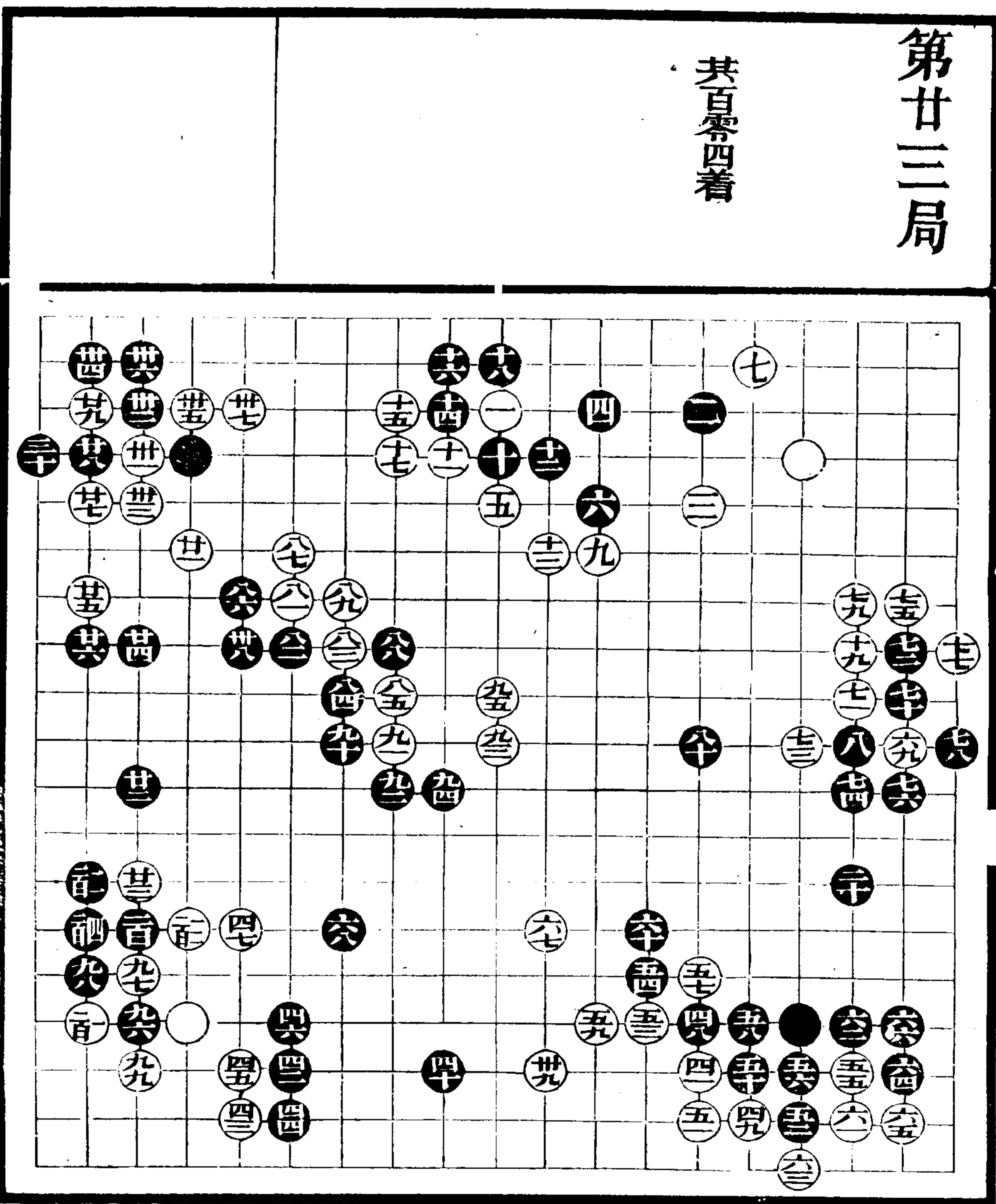

續七

三三

第廿四局

共一百五十七着

黑全盤 白全厚
黑全盤 克粘

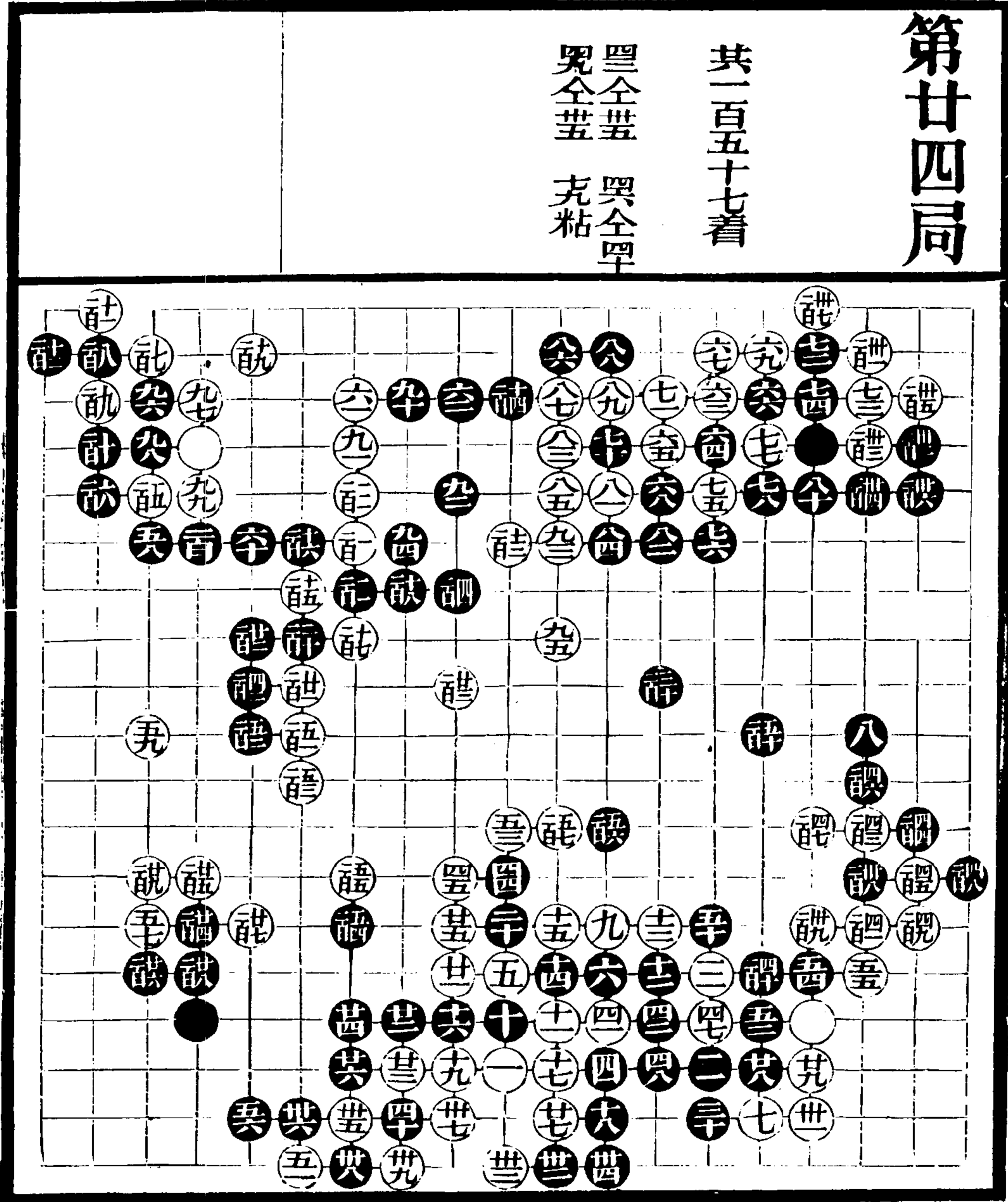

續七

七四

第廿五局

第百二十七着

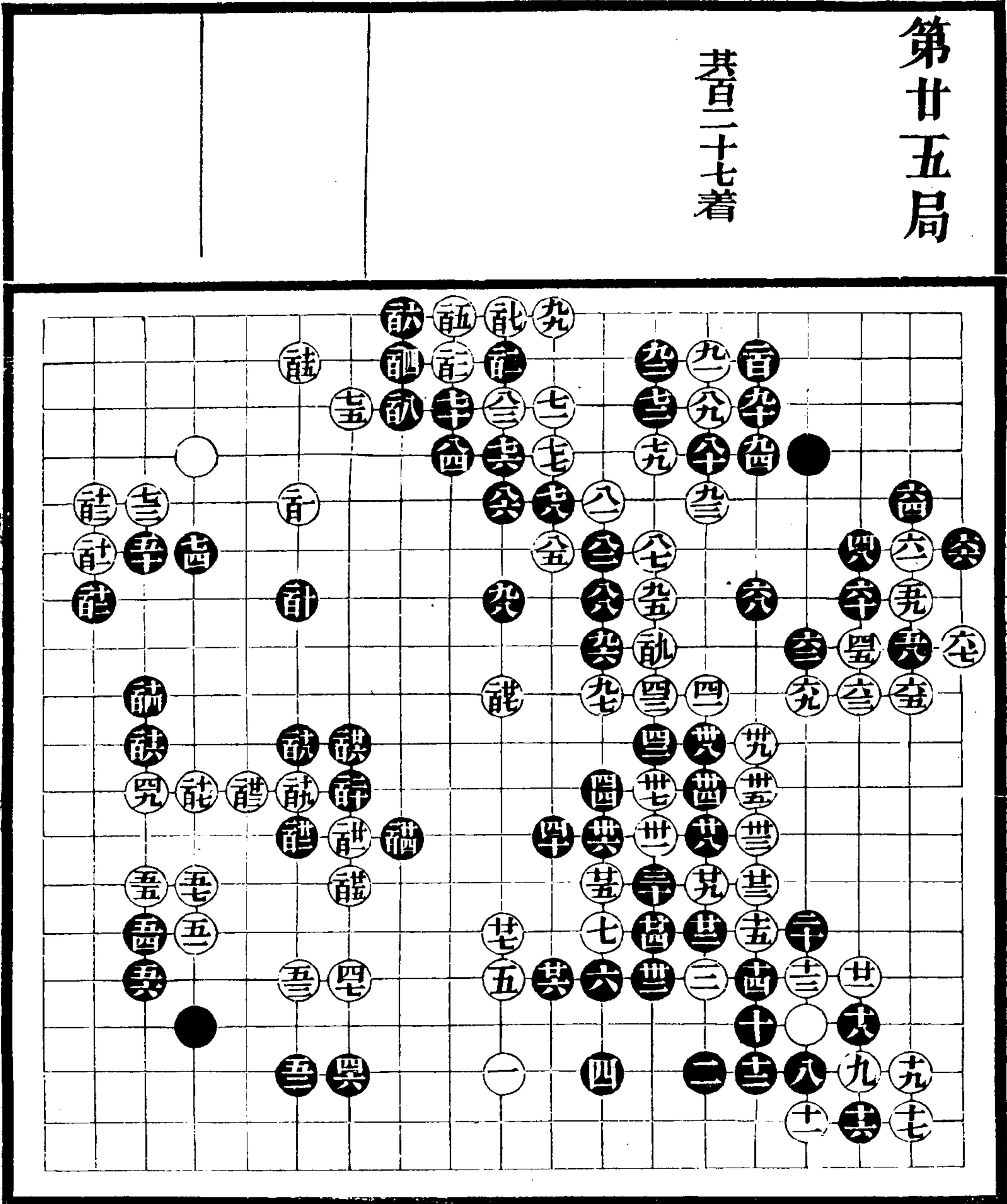

續七

二五

第廿六局

共百六十着

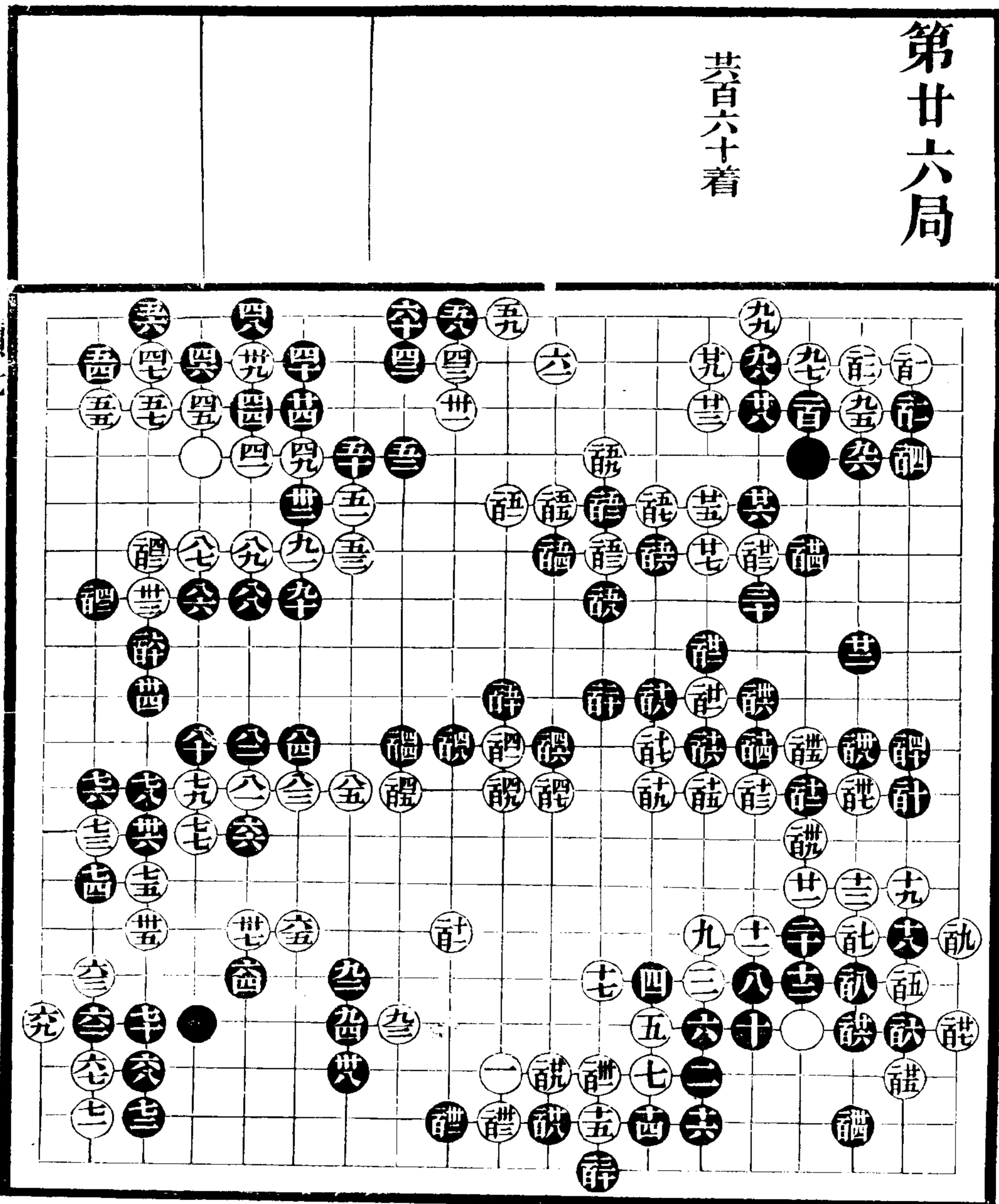

續七

二六

第廿七局

共百十九着

世全其 世全其
世全其 世全其

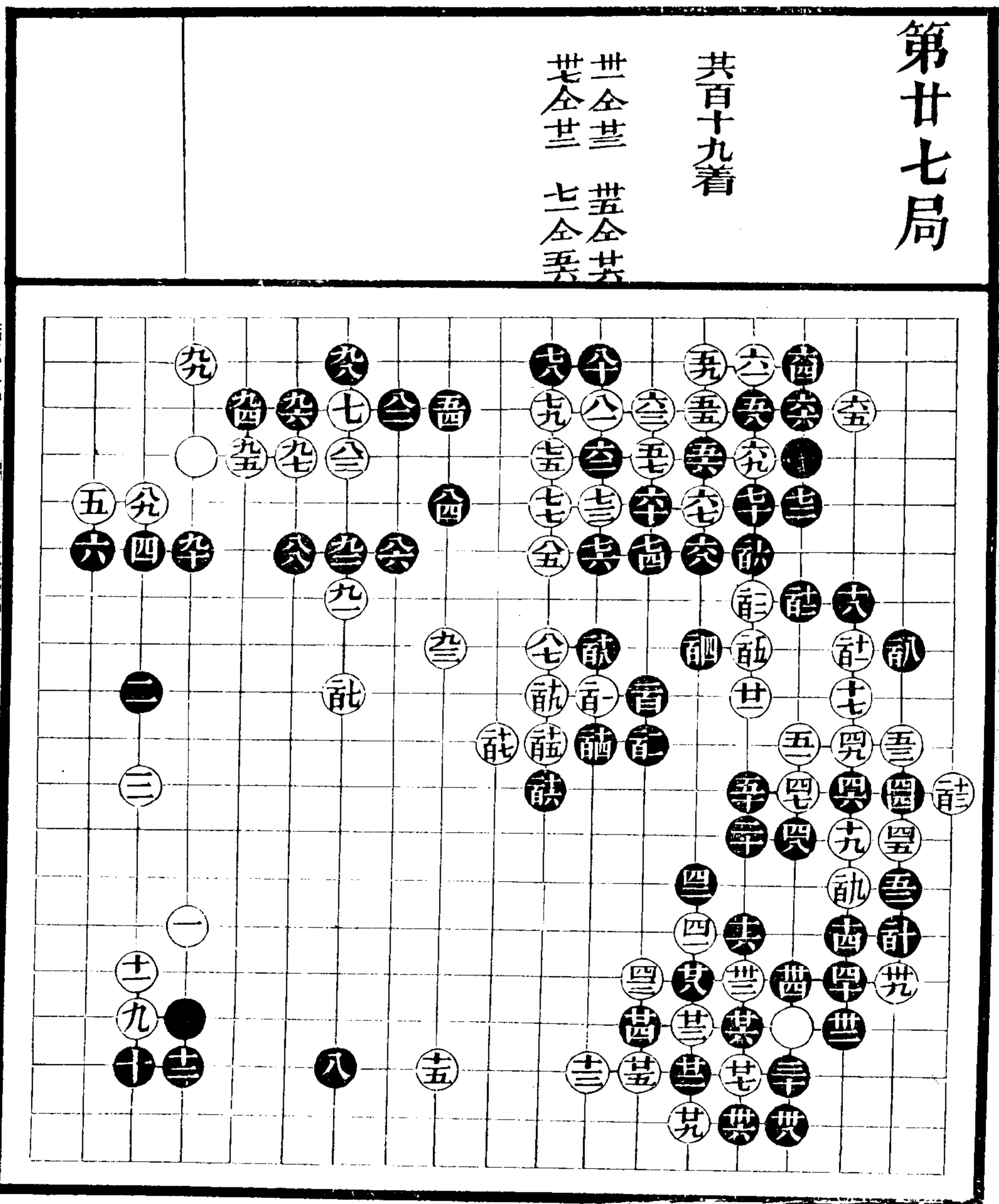

續七

二七

第廿八局

共百零八着

三全基 世全其
芑全苗 三全其

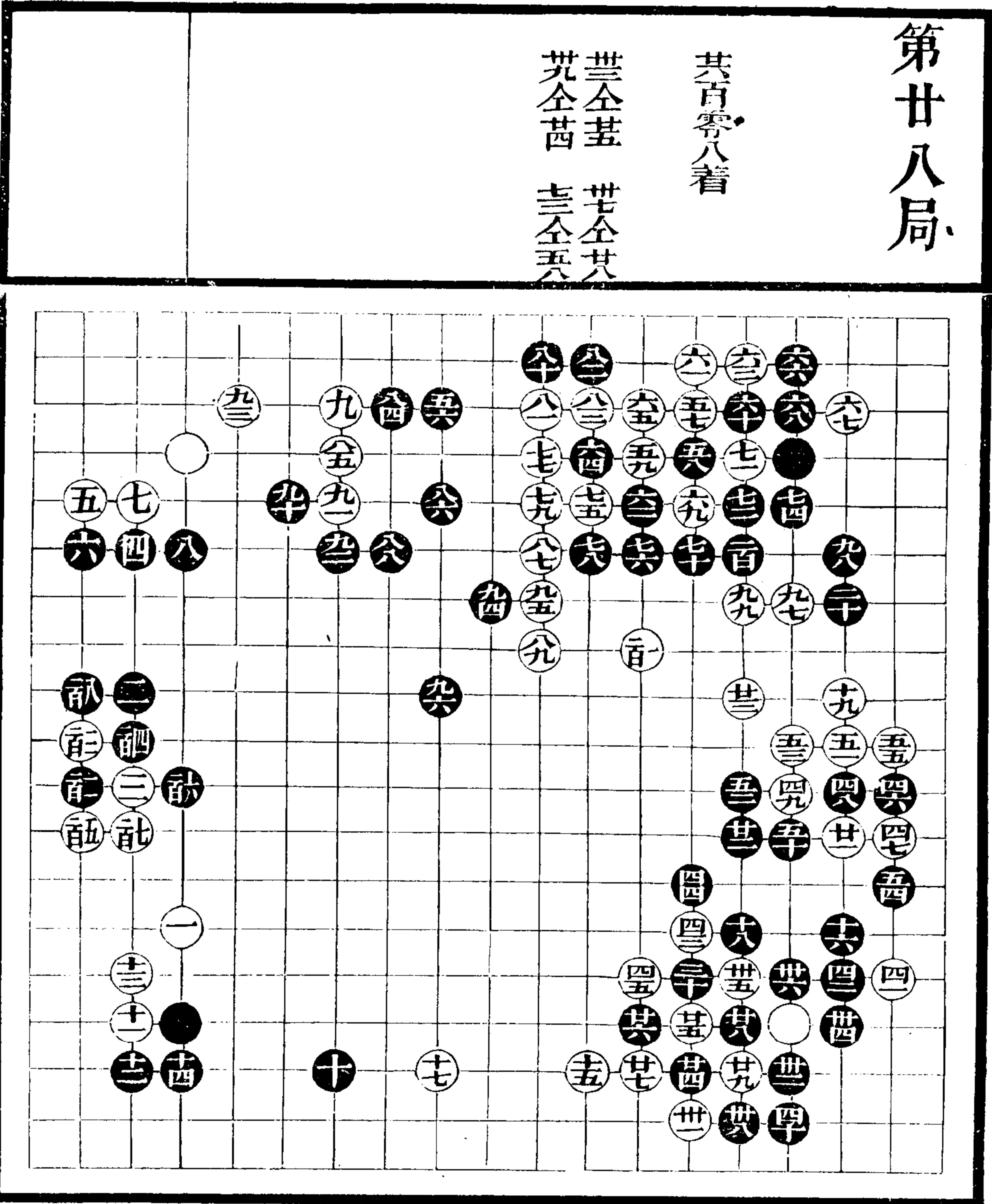

續七

二八

第廿九局

共百二十一着

四全芟

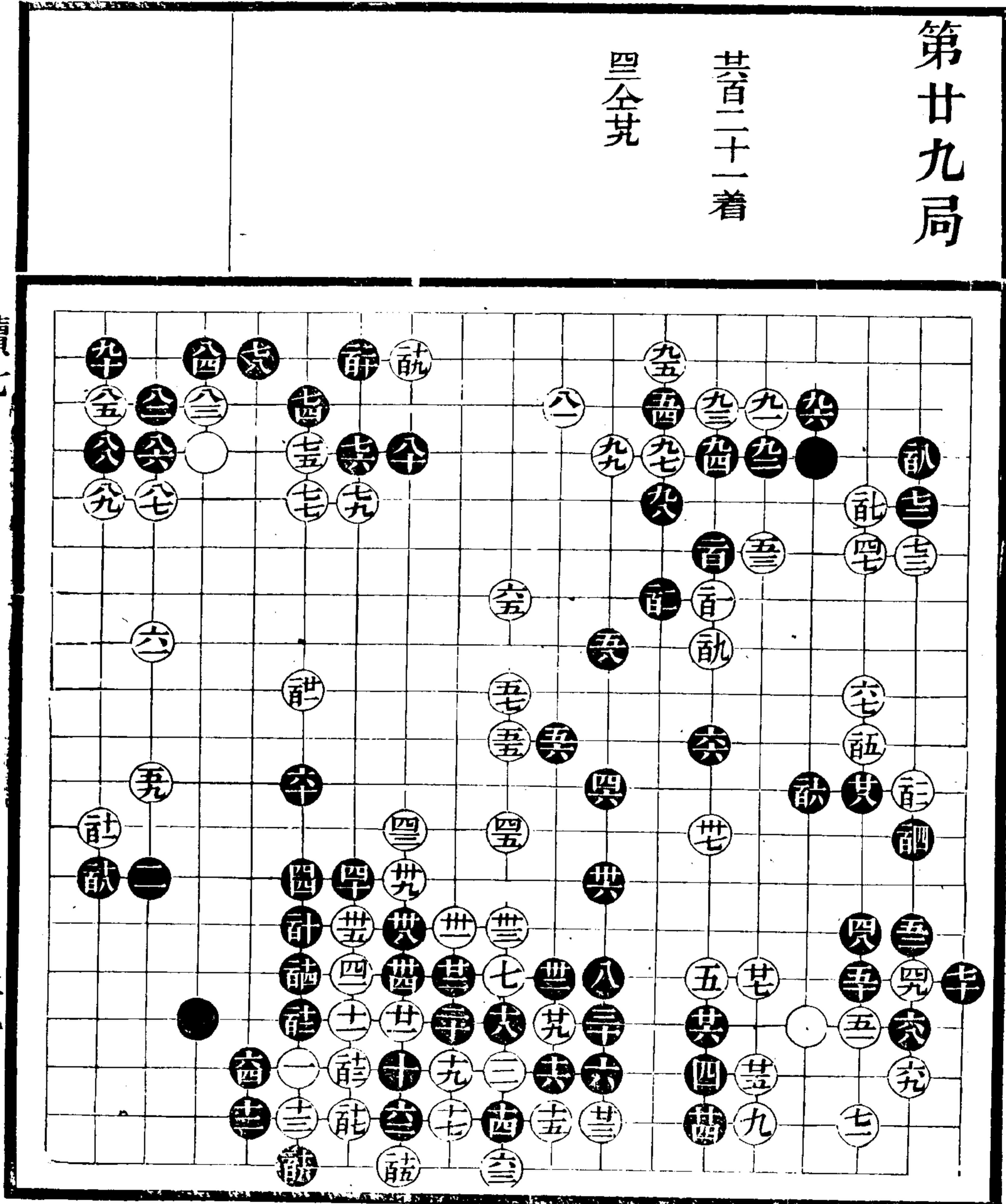

續七

二九

第三十局

共七十九着

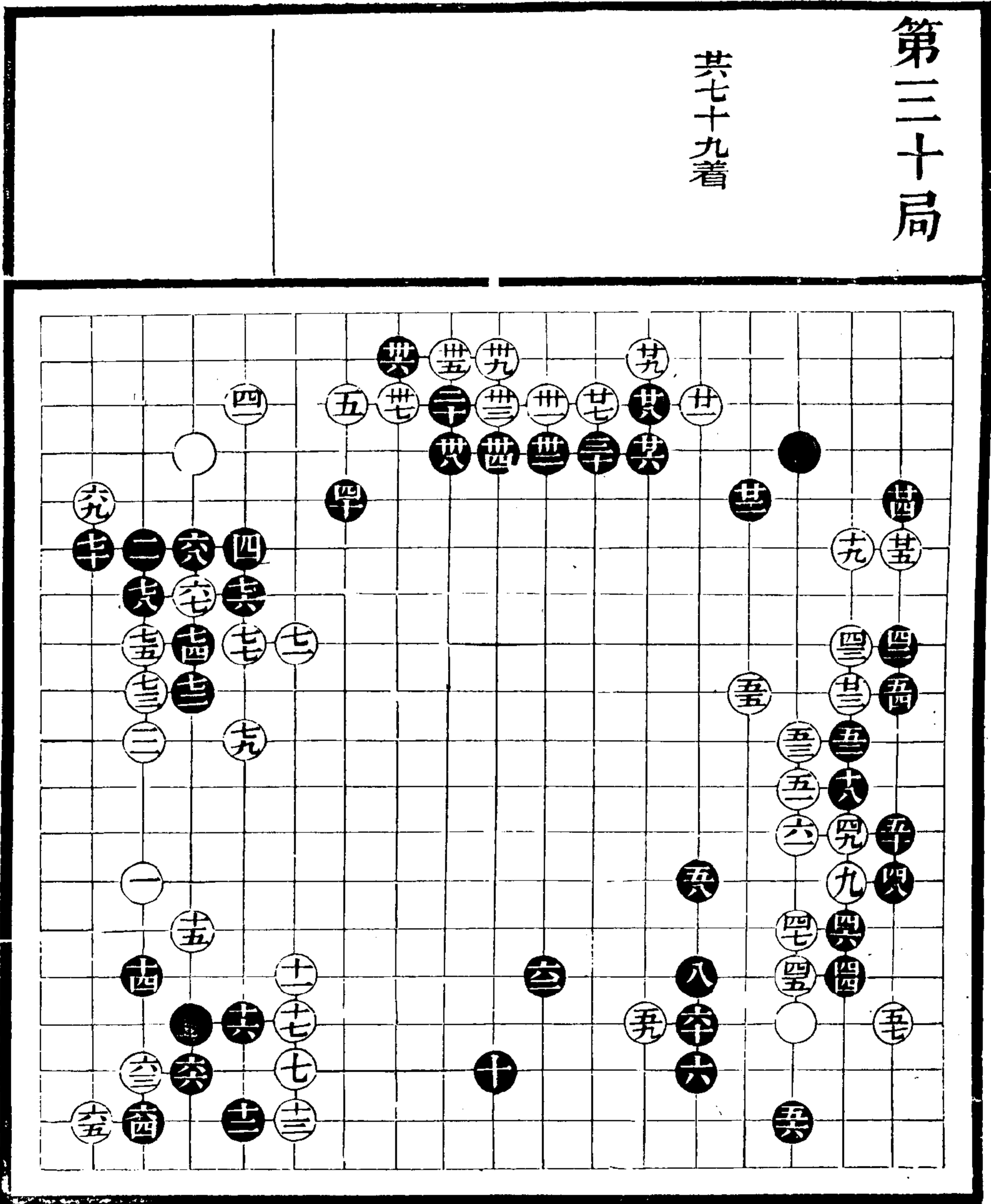

續七

三十

黃龍士 擬譜

第二局

共百十着

粘 粘

此局平淡布勢似
常實奇

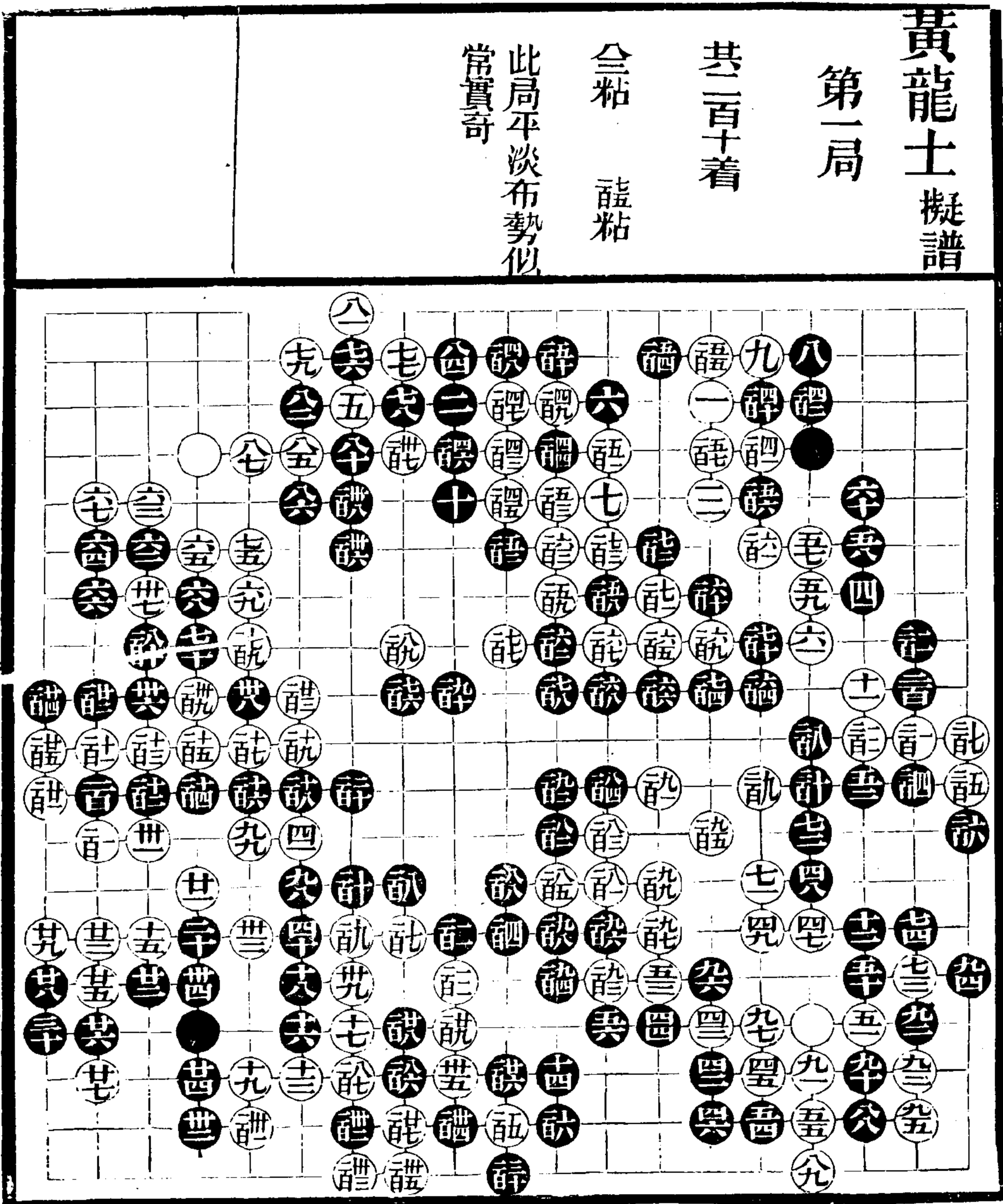

續七

卅一

黃龍士擬譜

第三局

共二百九十三着

高全奕 毛全基
今全奕 仝全基
禮全奕 禮全基
許全奕 禮全基
許粘

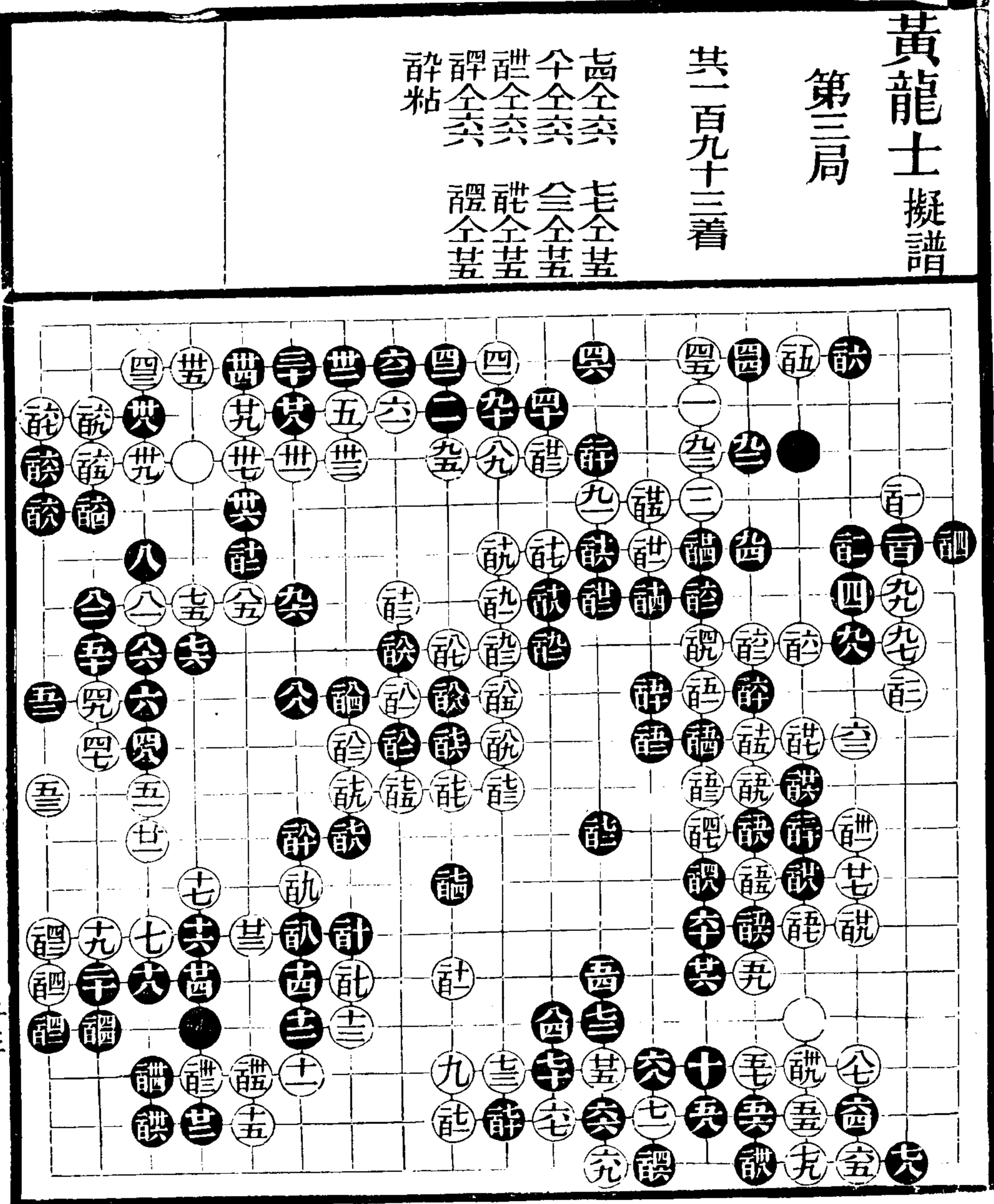

續七

卅三

黃龍士 擬譜

第五局

共二百八十九着

四粘 誤提

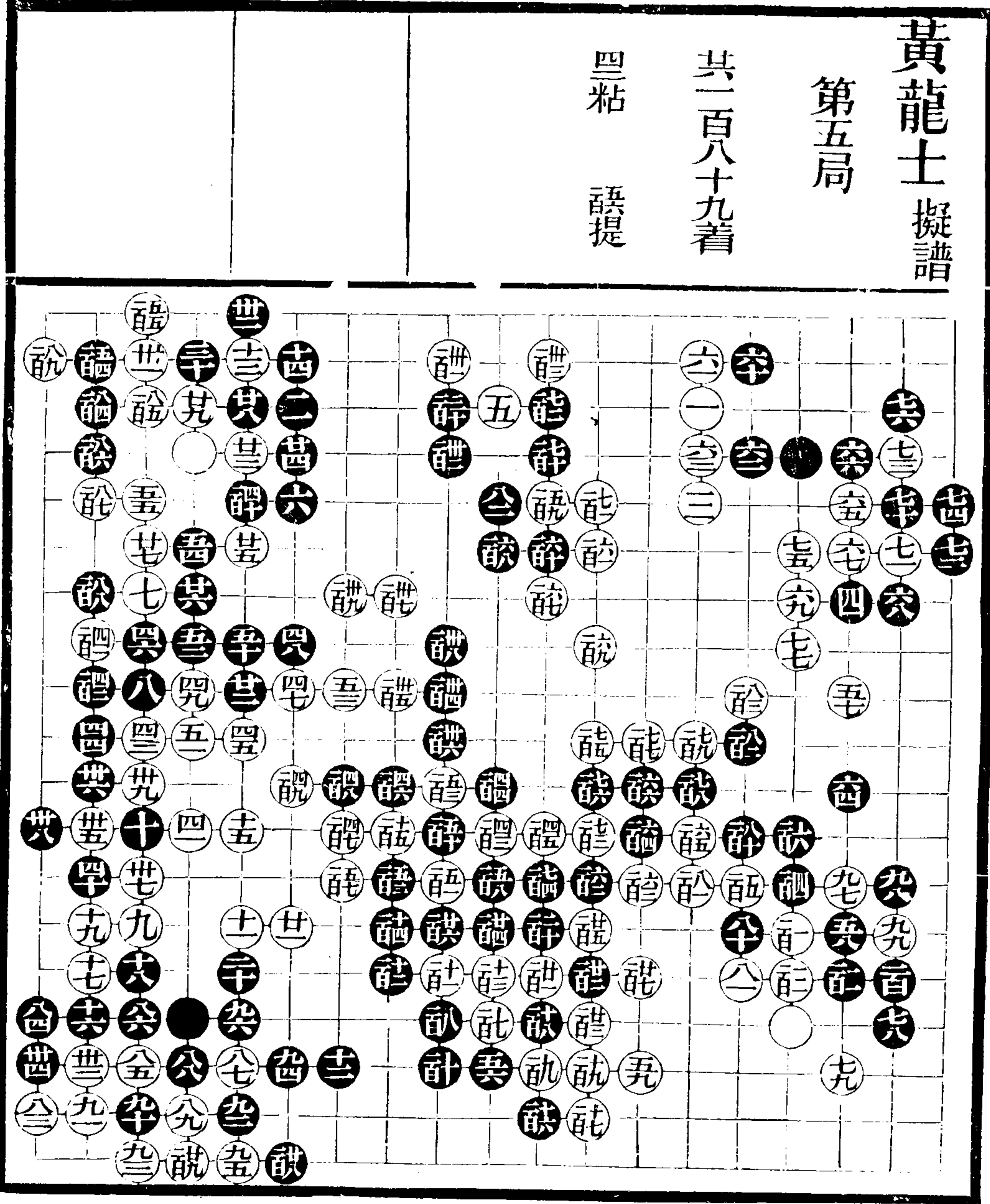

續七

卅五

黃龍士 擬譜

第六局

共一百九十八着

說粘

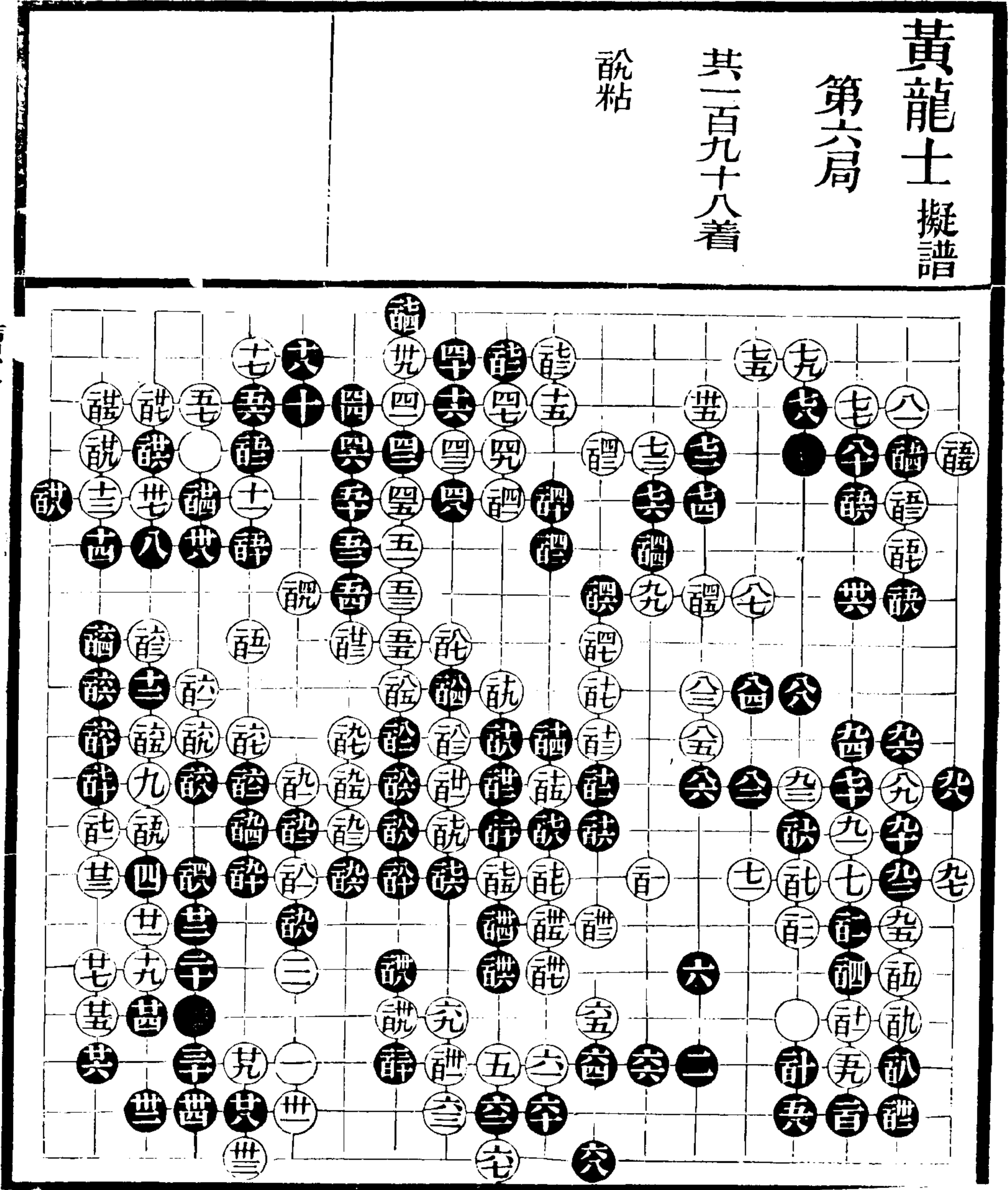

續七

共

黃龍士 擬譜

第八局

共一百八十三着

手粘 敵提

敵撲 粘粘

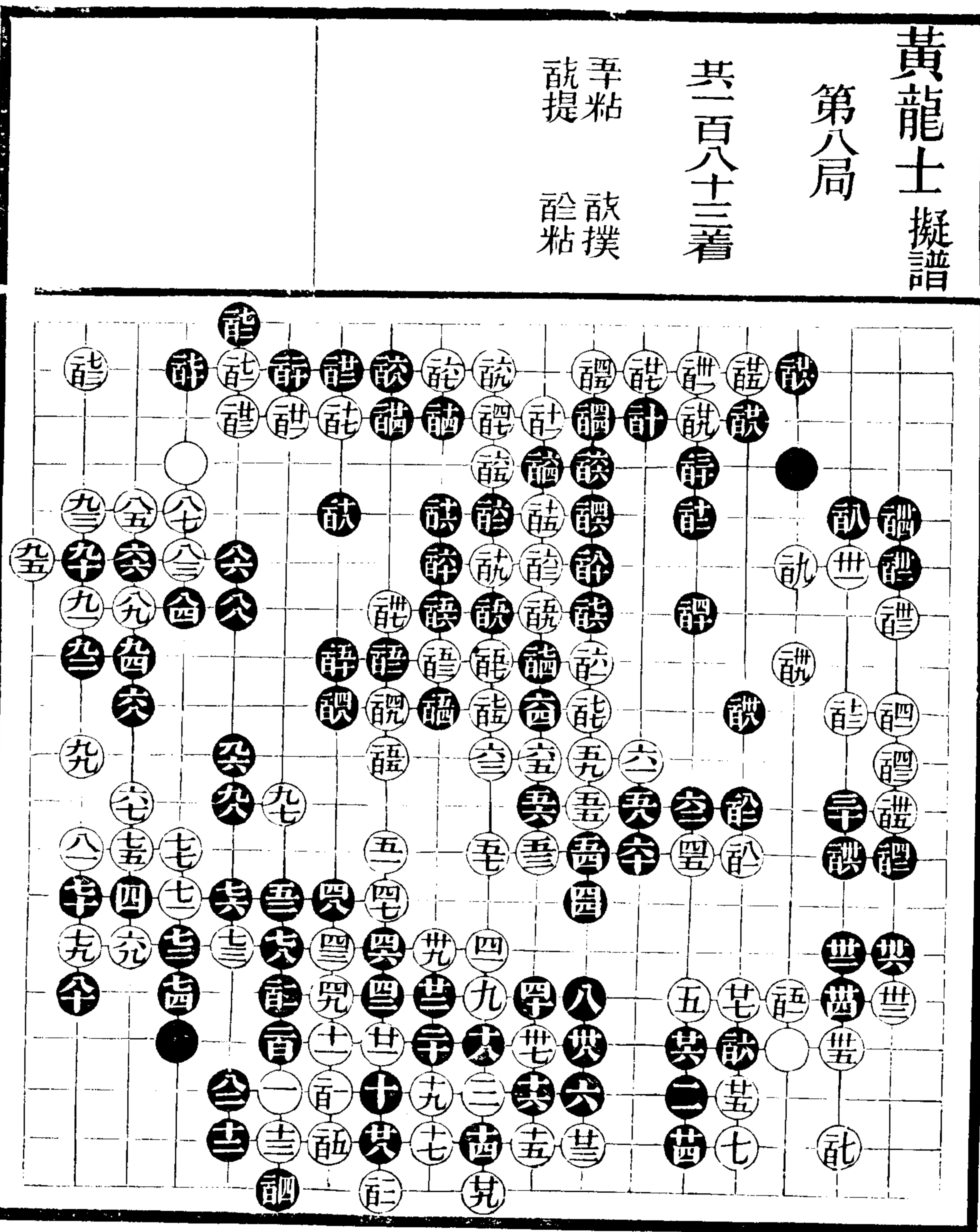

續七

廿八

黃龍士 擬譜

第九局

共一百八十六着

粘

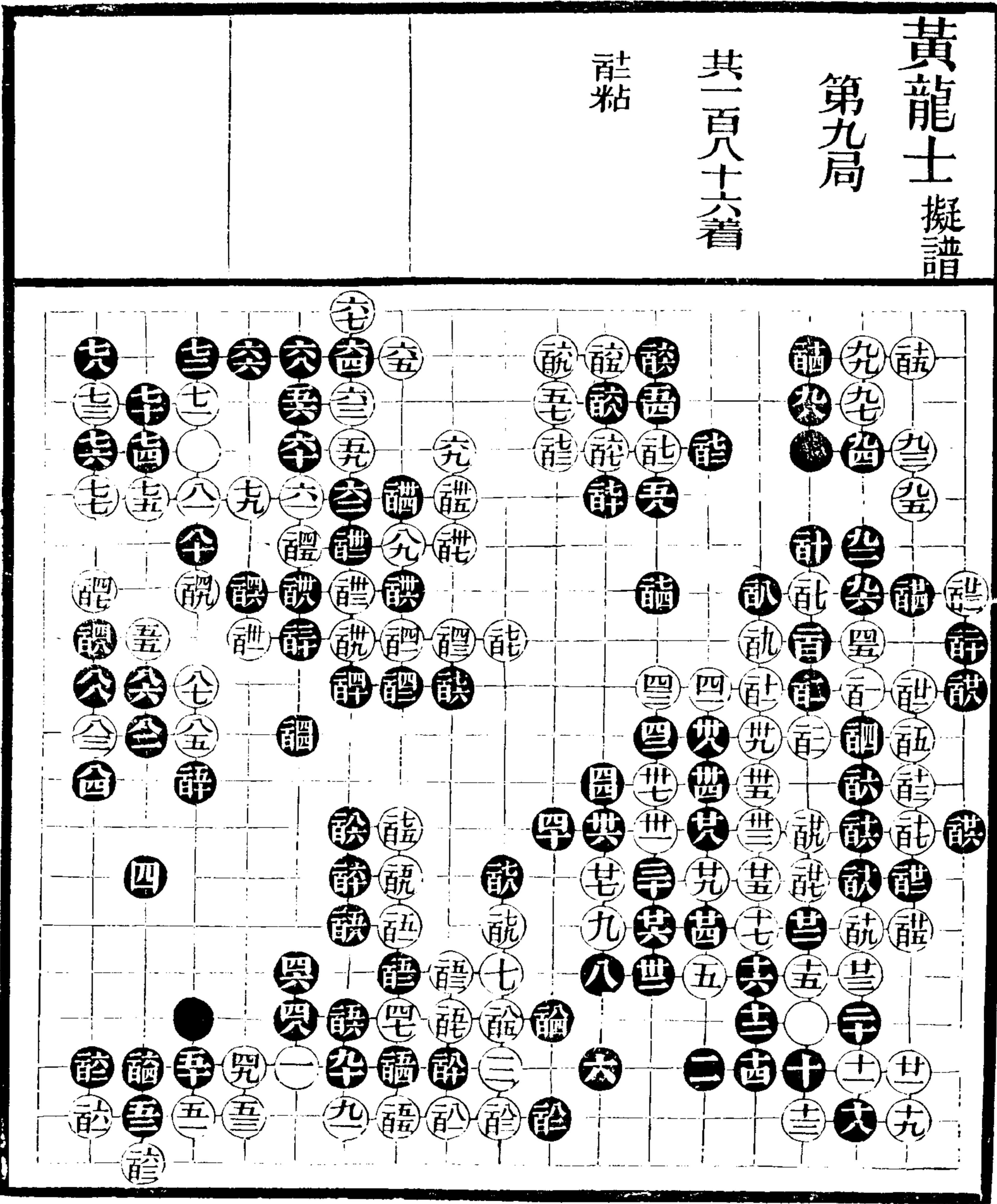

續七

廿九

黃龍士 擬譜

第十局

共二百九十二着

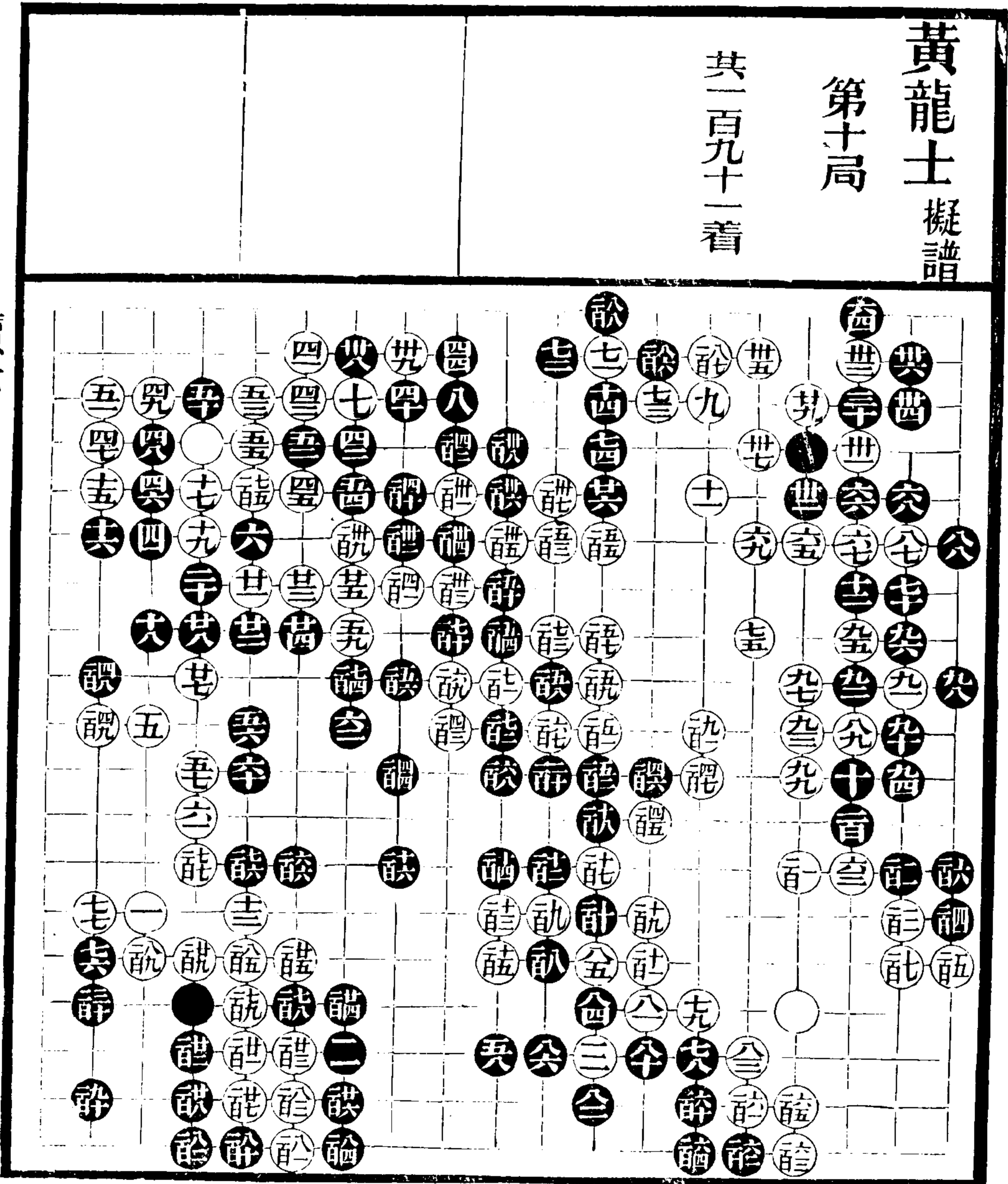

續七

四

大正十一年四月...

擬二子譜第一局

共九十六着

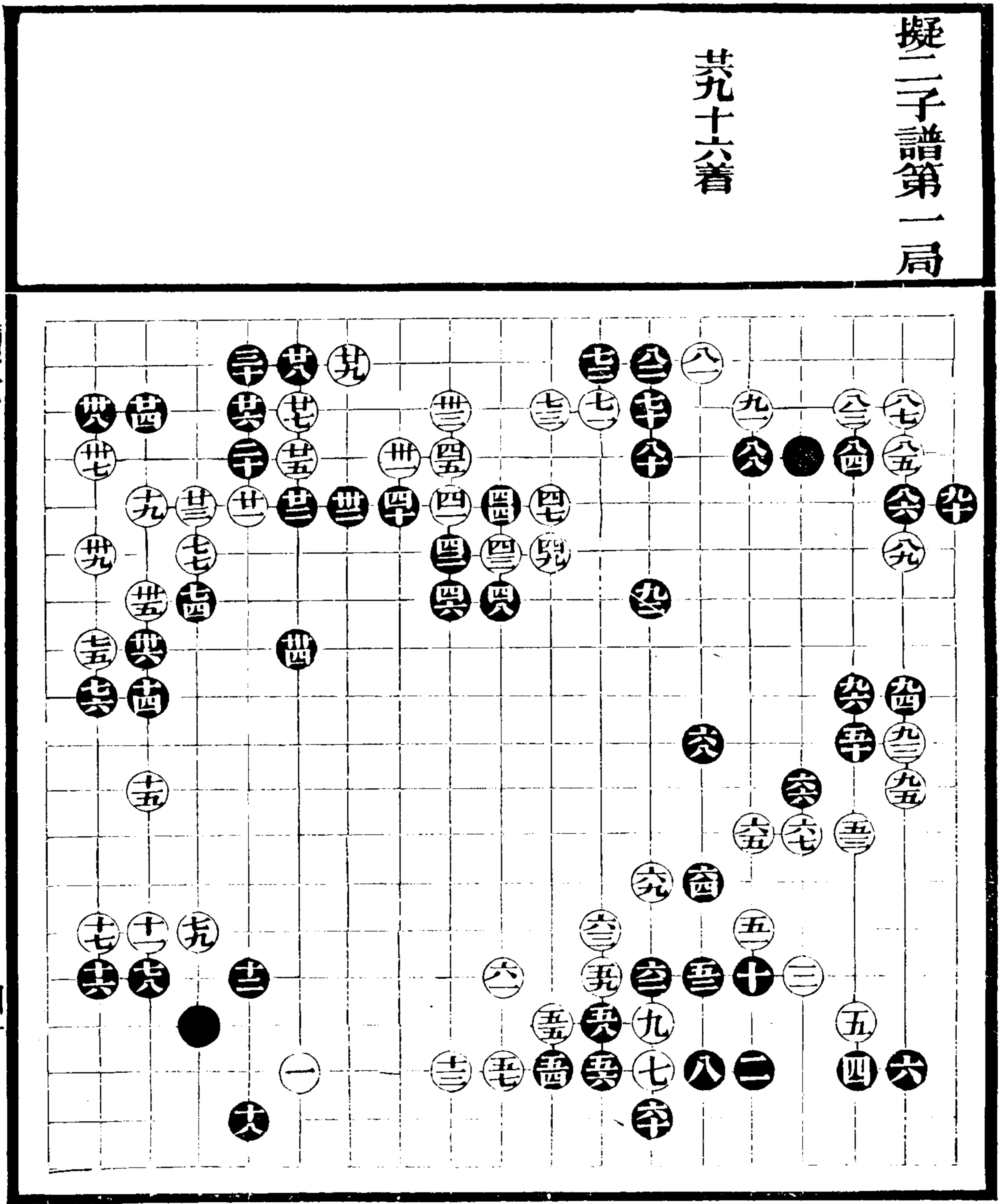

續七

四一

續七

四一

三七十一氣機靈活十二不肯兩壓湊白左右張邊十三若點三三恐黑三四路糖
二三路扳爭先於十三位逼白二子受制十四正投若逼十五位恐白邊既暢而緒
多如於十九位投則白拆三矣十五若點角恐黑於十六位飛十八穩角含破折三
意或於十九位拆亦得局面但白於二四路飛亦收藉攻實邊之利十九要害奪路
二十勝廿六位投九忌投四三路湊白關起攻孤廿一當時廿三如長恐黑四四路
長白三四路行黑扳白扳則恐黑沖斷關則立而肥角惟有廿三位呆粘則黑於七
四路虎白扳角黑亦扳以爭先白地削矣廿四若於六六路長白斷黑立白糖互扳
互粘黑廿四位補白於五七路關黑反多緒廿五或於六六路扳黑七四路虎白長
黑十三路張邊白勢固壯黑尙存借覷關出不暇再補卅一關勝粘黑角既活棄一
子如徹烏卅四通連法卅五卅九淨四十緊飛則鬆矣四二如長則黑亦長白長黑
再長白扳黑扳白長黑長白關則黑八十位覷長則黑於去六四關白雖有上八九
之覷先受八二路之夾四四忌八二路夾恐白七四路粘後生七七路之覷也五十
若投三九白於去六三投攻白二子甚輕反多借用五四若行平二六白卽六五位
補矣五五如於二六路糖恐黑於二八路點五七忌五八位粘恐黑五七位先頂六
十本當九五路打但白於九二路打而六十位再打黑立白糖黑斷白長黑吃一子
白打而十一路撲收存活局爭先於去六四投分矣六二大白若粘去卽生六二路
之斷而四二之點黑若先扳十二路解之又增白眼位七一防黑七三位覷補而含
攻若於七二位先跳則黑立下角實八十若於八一位補恐白六三路投黑頂白扳
而再打然後或虎六五或拆八三皆有活局八三若於八四位挫黑內外可扳白長
黑立白糖活局小九四不敢於九五位扳恐白十五跨黑扳白再扳

第二局

共百四十六着

五粘

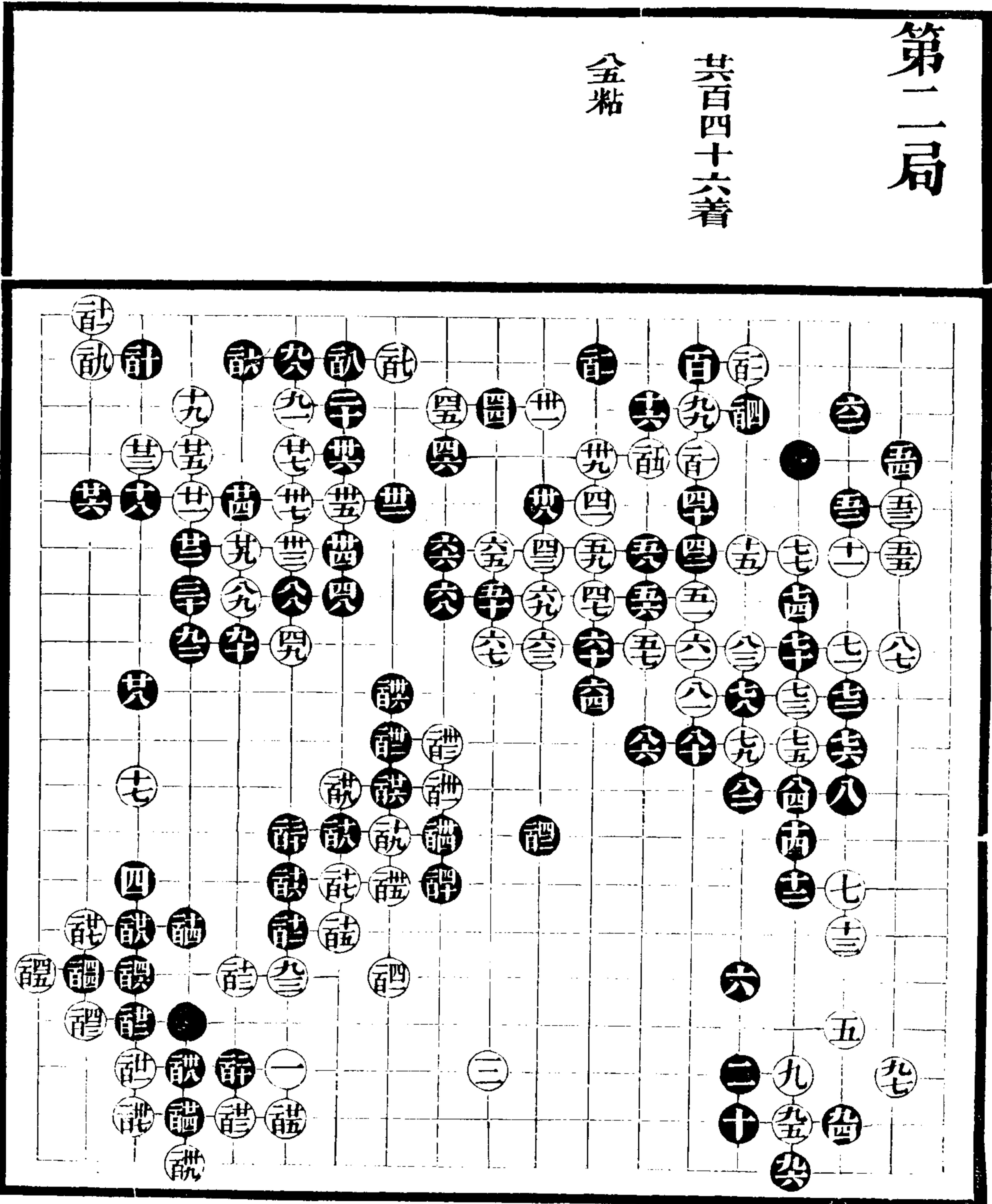

續七

四一

續七

四二

六關較勝拆二七忌九位尖恐黑九五位扳而四四路打再於三五路虎暢十忌九
五位扳湊白虎靜十二封頭緊十三忌四六路扳恐黑四五路沖十五避鎮而關十
七照應拆三十八較勝他著一十緊二十一或于五四路尖黑亦廿八位折白三一
位攔黑於四十位飛逼白左右牽制廿九防黑於三三位虎四三若于十五路夾黑
四三位長白四五位覷黑粘白六五位長黑八七路虎白亦無味如白十五路不夾
而於八六路打黑九五路長白四五位覷黑十二路點白粘黑八三路虎白究無根
設白八六路不打或于九五路夾黑八六路粘白四五位覷黑粘白四三位扳黑六
五位扳白吃黑六九位打而五十位粘暢四六不敢於十二路立恐白於四六位長
五一至五九不得不然六十忌七五路打七六或于七二路補黑須七八位點白既
慮七十位之覷又恐中腹封頭而破折三也七十侵隙入殼忌七一七四兩覷白皆
七十位頂而勁矣七一若于七四位虎黑七一位立白兩地頗費經營七四忌七八
位打而八三位粘恐白於七六位打下七五必著七六忌七三路打恐白於七六位
打下傷外較重七七至八七無可轉身八八硬斷好九一不敢于九二位打而三八
路吃四子懼黑九一位打既傷左邊眼地而再二八路扳收然後投拆三也九二防
白于六九路長而八九路封九三扼要訛訛避劫計落得存眼及官子地步詎勝飛
詎不敢于六五路沖而兩打再粘恐黑于許位頂白兩地粘箝詎或于詭位飛黑亦
許位先頂而再于詭位頂詎落得點

第三局

共百零六着

粘

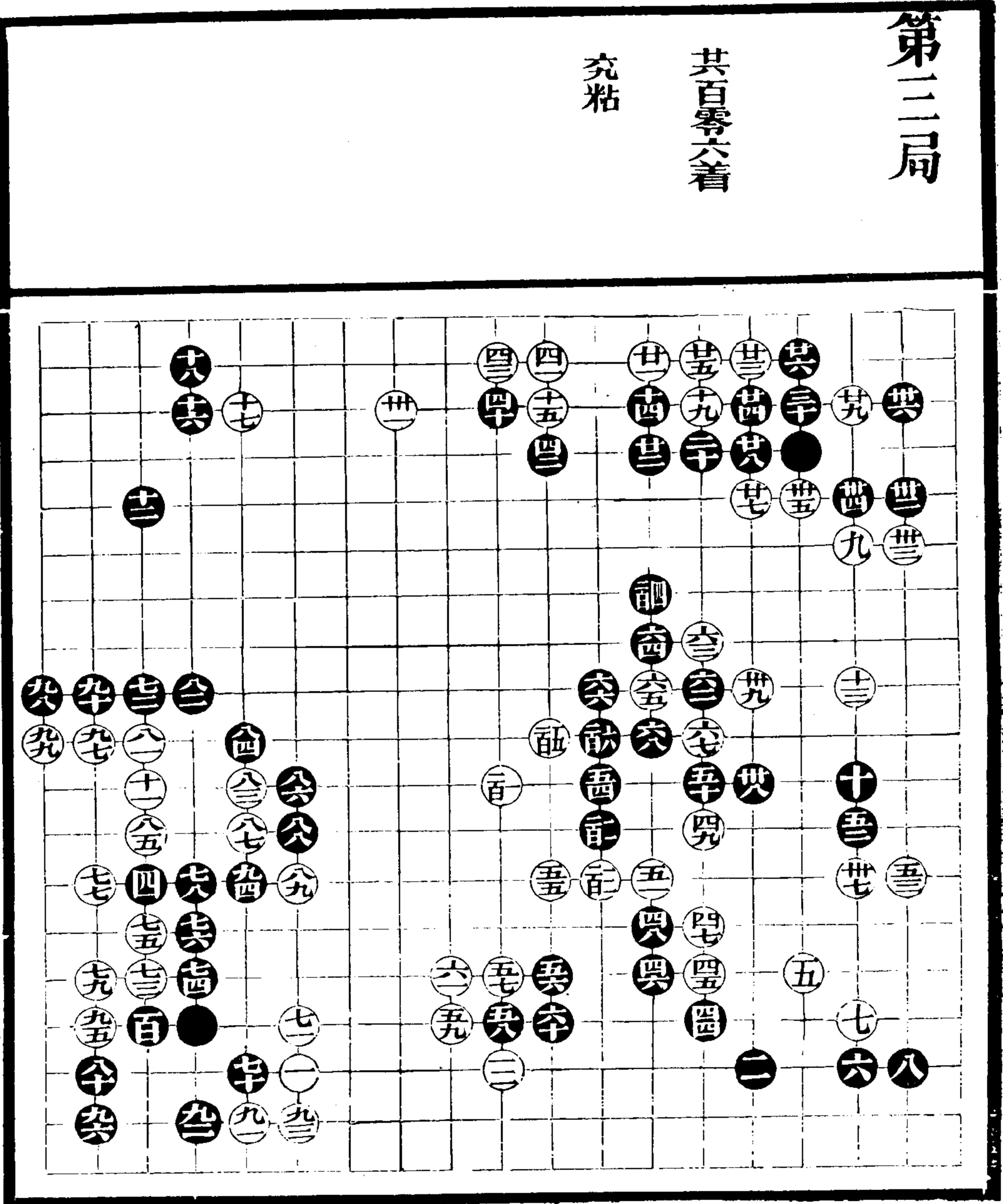

續七

四三

續七

四三

六大而穩較勝拆二十分勢兼可制孤忌卅七五二兩位逼恐白拆四拆三先佔地步而黑反不淨十二得大意較勝他著十三逸而含攻十七落得著十八忌五二路扳恐白四四路先扳黑三三路退白然後於六二路扳黑五四路打雖得先手而吃虧若于六三路打而七二路吃一子則白五四路粘而三四路虛沖黑亦受虧十九若于卅七位拆黑于上九三投白左右皆孤廿二係脫先法若遇白左邊係拆三者則廿四竟投拆三而廿六或于廿九位虎使白兩邊補不及也卅二若于四三路補白卅二位尖而再扳黑空少矣四二不敢于九三路頂恐白於九二路渡蓋得十七之力也四四緊若于四五位飛白於四八路觀而六七路飛後反受七三路拆觀之病四五忌四七位飛恐黑五二位頂而七九路關白左右無情五二阻渡五六五八護斷勝三八路補六二勝飛六四勝長六六勝粘七二大七三勝七五位小侵八十避爽活淨勝百位轉八五避黑挖斷八八九十大九十若于九四斷白卽九十位扳黑反落後九五落得先爭此步九八細前避白此步作劫調若于中心托恐白前位扳黑斷白去九九長黑粘白平十九打黑長白長黑上九九轉白八九路扳黑九八路長白于去七九呆長黑反不淨

第四局

共百零六着

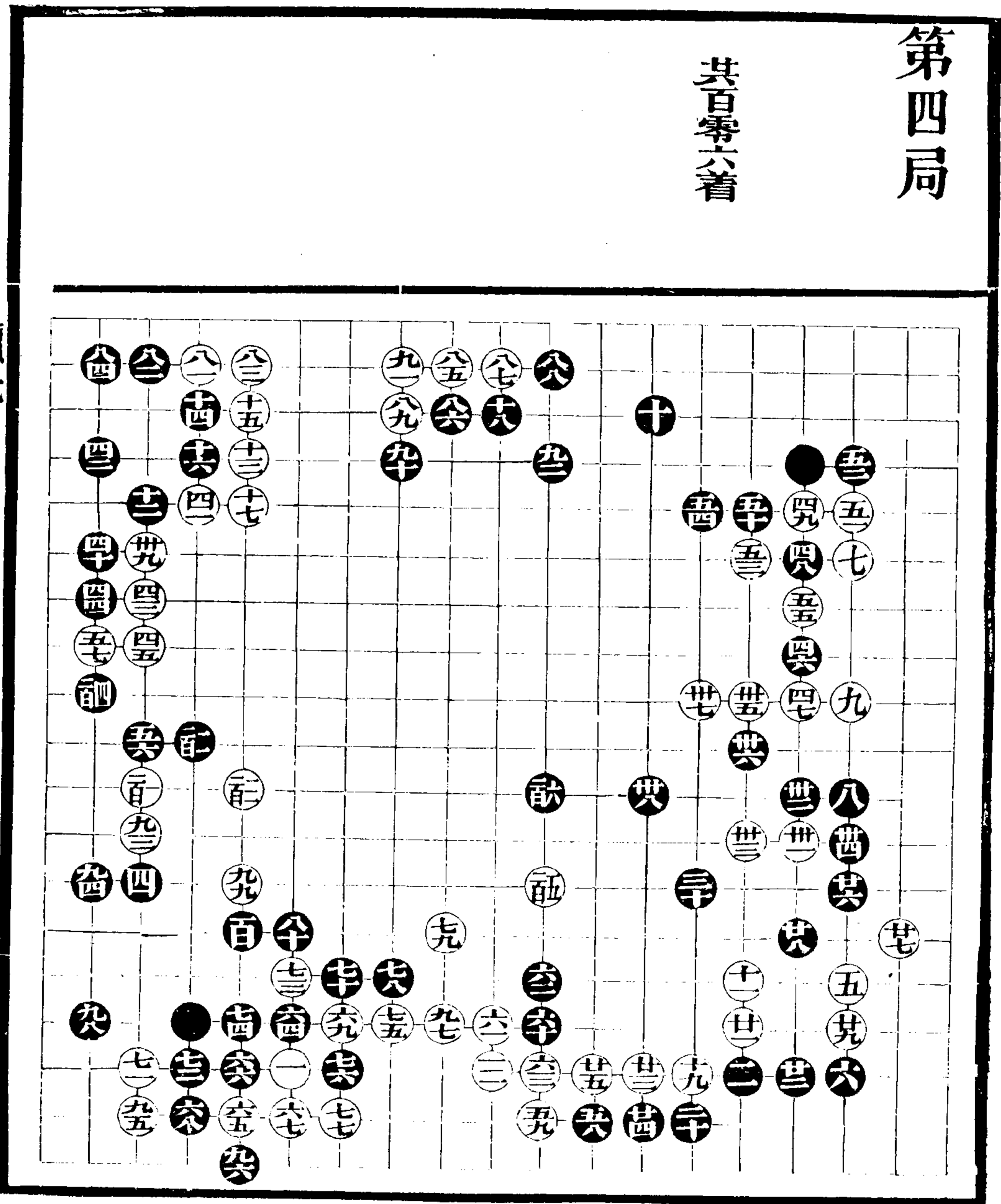

續七

四四

續七

四四

五正著六大而逸勝關與拆七含大意八分勢正兵若干十位飛白卽十三路拆三邊遂難分失九逸已攻人若干十一位關黑先八三路拆去矣十防雙飛張邊十一含封頭攻孤兩意必爭之步十二先據局面十四十六固角而十八佔邊分勢著法頗善十六若干八一位立則白糖後黑須四三位拆以杜白三四路之跨收則白亦去三九張邊矣十七若干八三位立黑仍十八位拆白亦不暇跳角十九至廿五大而淨廿一若干廿三位長黑卽廿一位頂而六四路先沖然後於廿四位行白補且不淨廿二若干廿三位打白于廿二位打黑提白五二路打黑粘則受虧劫則係重廿六生根有情廿七阻渡若干三六路頂黑于五七路關白亦不敢扳而打劫廿八卅暢卅一舍此亦無處生波卅二落得長卅五忌六八路長恐黑于卅六位尖白若七七路扳懼黑子四六位飛而五三位封白如七七路不扳而於八五路飛恐黑五五位點故不得不關也卅六緊非此莫是卅八淨四六四八勝五一位頂四九必挖五十若干五一位打白長黑如六二路打而再於五二位粘白於七二路轉頭黑亦無味黑若不打六二而七三路打七二路再立則白于五三五二兩位打而再于三四路滾打一直沖下然後於十六路補存二三路之劫而外之拆地傷矣五五大五六至六二落得六四藉補邊角勝六六位頂六五勝挖與實行七六防夾角八四防白三三路打渡後一八路之硬腳傷平邊之拆地八六忌八七位擔九四老到若于十二路托恐卅位並而九二路斷若于十二路渡恐黑八四路扳白沖黑擔白八二路虎黑忌八一路打則白粘後便生五二路之貼七四路之打斷有情不打而十五路粘存七一路虛立則不懼白之貼而打斷矣

第五局

共百二十六着

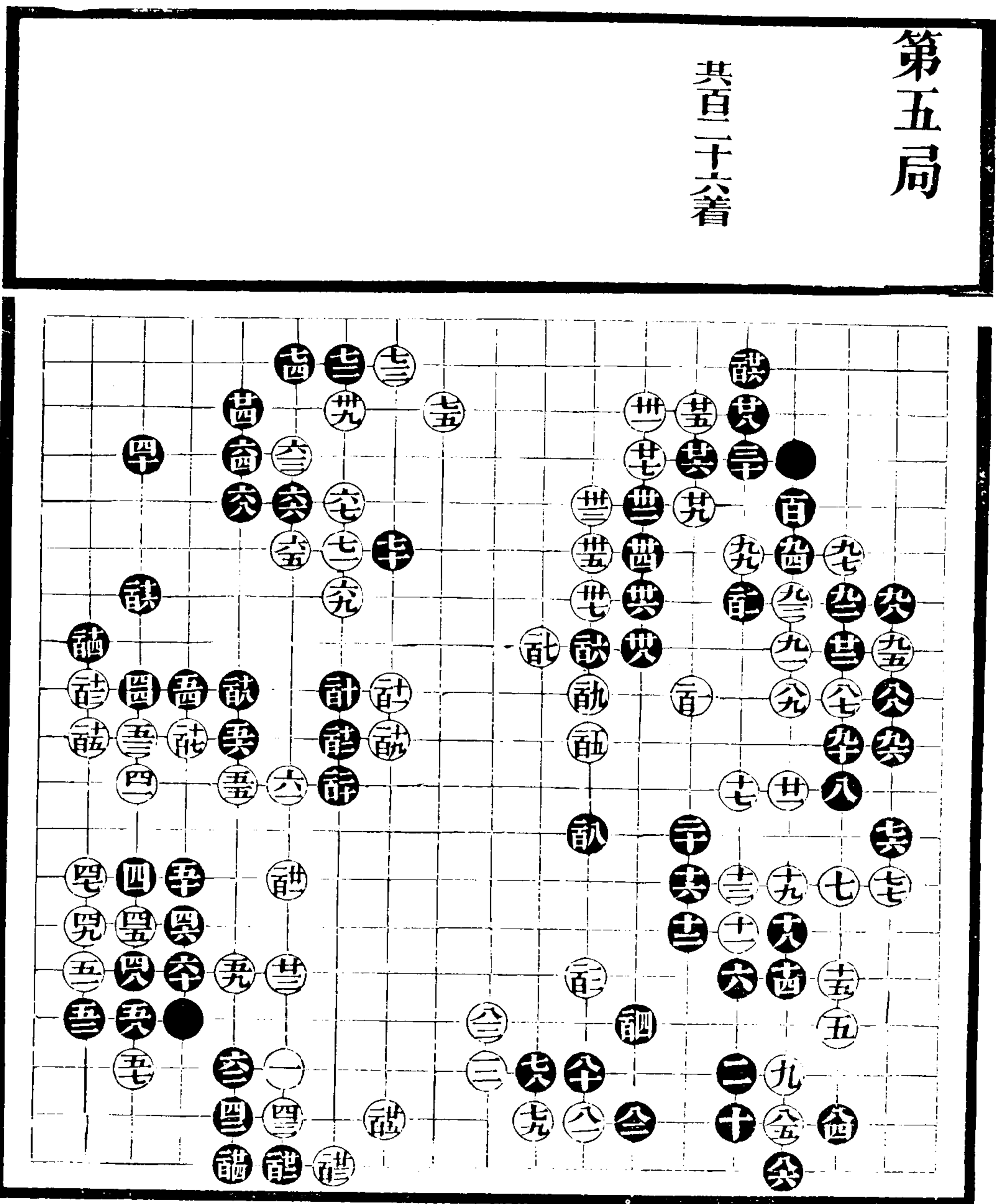

續七

四五

續七

四五

十一忌十三位關受黑覷斷十二若于十四位扳黑卽十三位打白必五四路打而六四路長角雖大尙虛黑旣提一子而三六路立斷邊勢較重十四十六必爭二十長暢意在破拆三而含七六位一尖之先手則邊子無礙廿三不得不補廿六當時廿八虎緊卅一若卅二位粘黑于九四位補白懼二七路之點須于二六路立則黑於七五位拆矣白若卅二位不粘而或二六路立黑卅二位斷白長黑于十三路逼好卅二不敢于十三路逼恐白于九七位投分卅三不敢于六六路長恐黑卅三位先長白須十三路拆二黑于九四位補白究緒多四十自逸而含分邊四四攻白而應角四五小侵較勝四八位大侵忌五八位貼恐黑四八位扳白二三路長黑五九位虎白二四路尖雖得一角黑於六六路扳得勢而傷孤子五十粘爲五四五六成邊而六二肥角之利若于五一位塘白先手吃一子存活則邊空而角削矣六三或於五二路托黑四二路扳白不敢六四位夾恐黑六三路頂惟于七四位退則黑於六三位尖空亦相當七人求先法八七或于八五路拆黑九三位尖淨若于十七路虛飛則黑九五路先覷矣正不敢於禍位先覷再尖恐黑於九五路跨也訖若於十七路跨白於七九路扳皆不能斷白

第六局

共百六十八着

共全七
計全百
百全矣

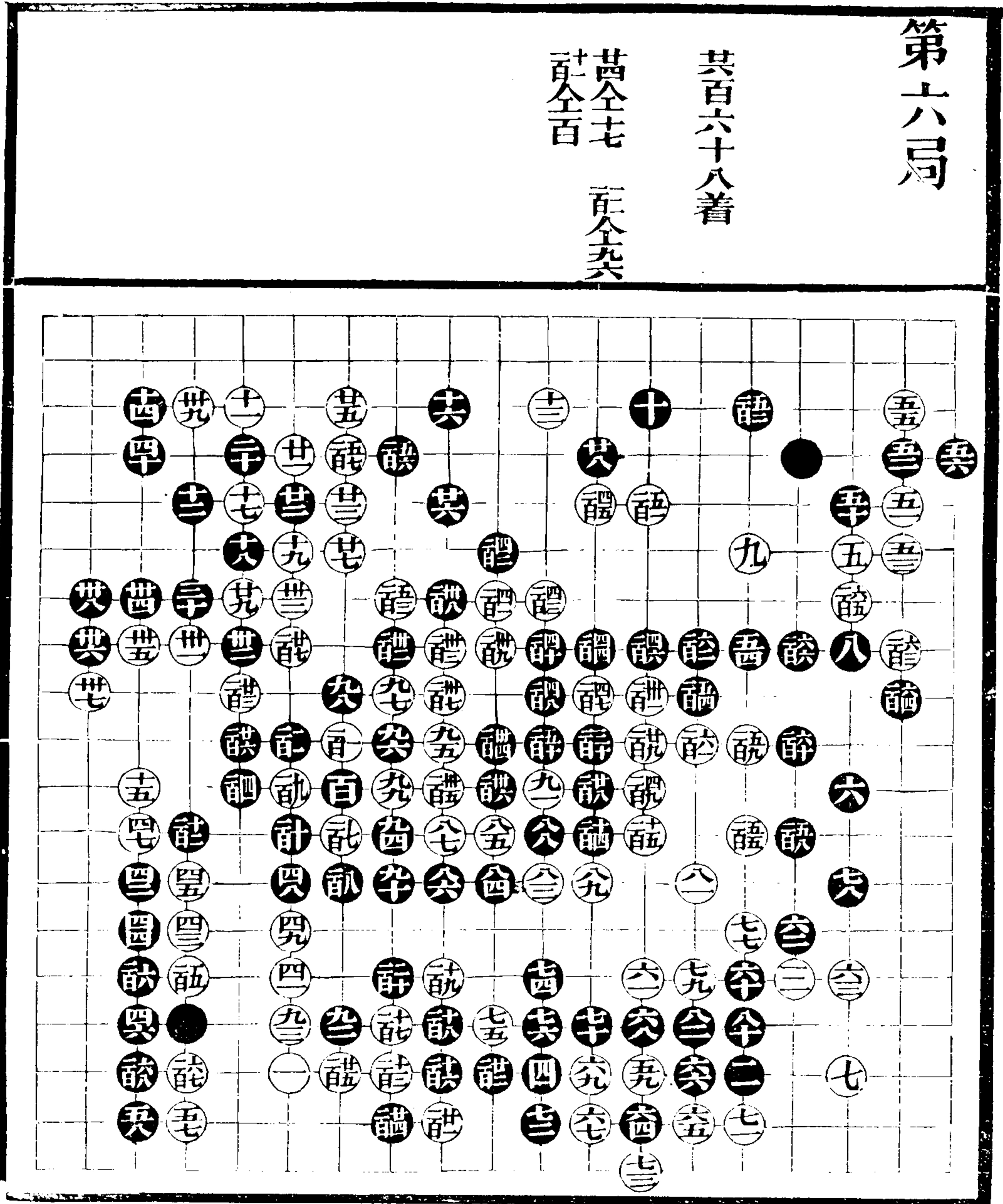

續七

四六

續七

四六

四亦可著六不使白折三若于七位得角則白頂而卽折十三黑之折三反覺無情七大而逸若折去九
三黑七位得角白亦無根八穩若他投被白折二黑孤子受制十一先佔此步而十三後攔較多生發十
二勝三五路投九忌投四十位白或關或攔或逼皆成邊勢十五忌折二補邊絕無餘味十九忌長恐黑
亦長白關則懼挖長則黑于廿六位關白難展舒廿四或關廿六位或於卅三位打白粘黑卅二位虎縱
白十四路尖封一子尙有未淨而黑于四二位飛亦有攻逼廿七若于去五六尖黑位尖白再五九路
關恐黑于廿七位打白打黑提白再打黑於九六路長白提劫黑于廿八位觀而該位觀該位長白左右
掣肘卅或于卅四位飛則彼此機鬆卅四忌打四一至四七補病成勢如用雙飛恐黑兩壓而兩虎兩扳
分勢四八落得五十至五四當時五九無處生波若于卅八路推黑下扳白退黑行白扳黑卽六十位補
六一若于七十位尖恐黑四四路虎而三五路打六四或於七四位關白斷則打提一子而外暢挖則外
打而下粘俱屬可著惟忌先虎四四而再關受白八二位觀而八六路尖黑長白然後七七位觀斷爭先
于八九位長再于八三位轉黑扳白硬斷矣七一大忌七六位斷恐黑八五路先轉然後相機于七一位
隔斷白角腹兩地受虧七四勝粘七八如四七路長恐白打而五七路長黑扳白扳再于八六路尖而封
頭也八一處爲守八三之重若易虎於五七路長則八四于七七路點矣八七必爭之步如不長而粘黑
先點該位再爭八七位勁矣九十不敢於九一位長懼白於十六路扳九五避黑此步之觀且黑或讓位
先打而後長以存該位之點斷九六九八緊九九若于該位粘黑于該位補白卽該位關黑該位頂白須護
平十四之觀斷亦落後矣百至該脫卸好先請累重白子該若于觀位門黑卽該位吃矣能若于該位
糖黑卽能位斷收矣能不敢於六八路吃恐黑十五路打白提黑縱不打劫而于九六路頂爭先長出二
子白亦傷眼地能忌于該位打恐白卽該位擠能奪路該若于該位打黑扑三子白邊腹彌縫不淨該緊讓
能無可轉身能或于該位逼而再長亦得轉換之利能該終難展舒該存劫緊該護斷含斷使白不敢于
十三路頂及十四二六路兩觀也

范西屏
四子譜

共百二十三着

翌粘

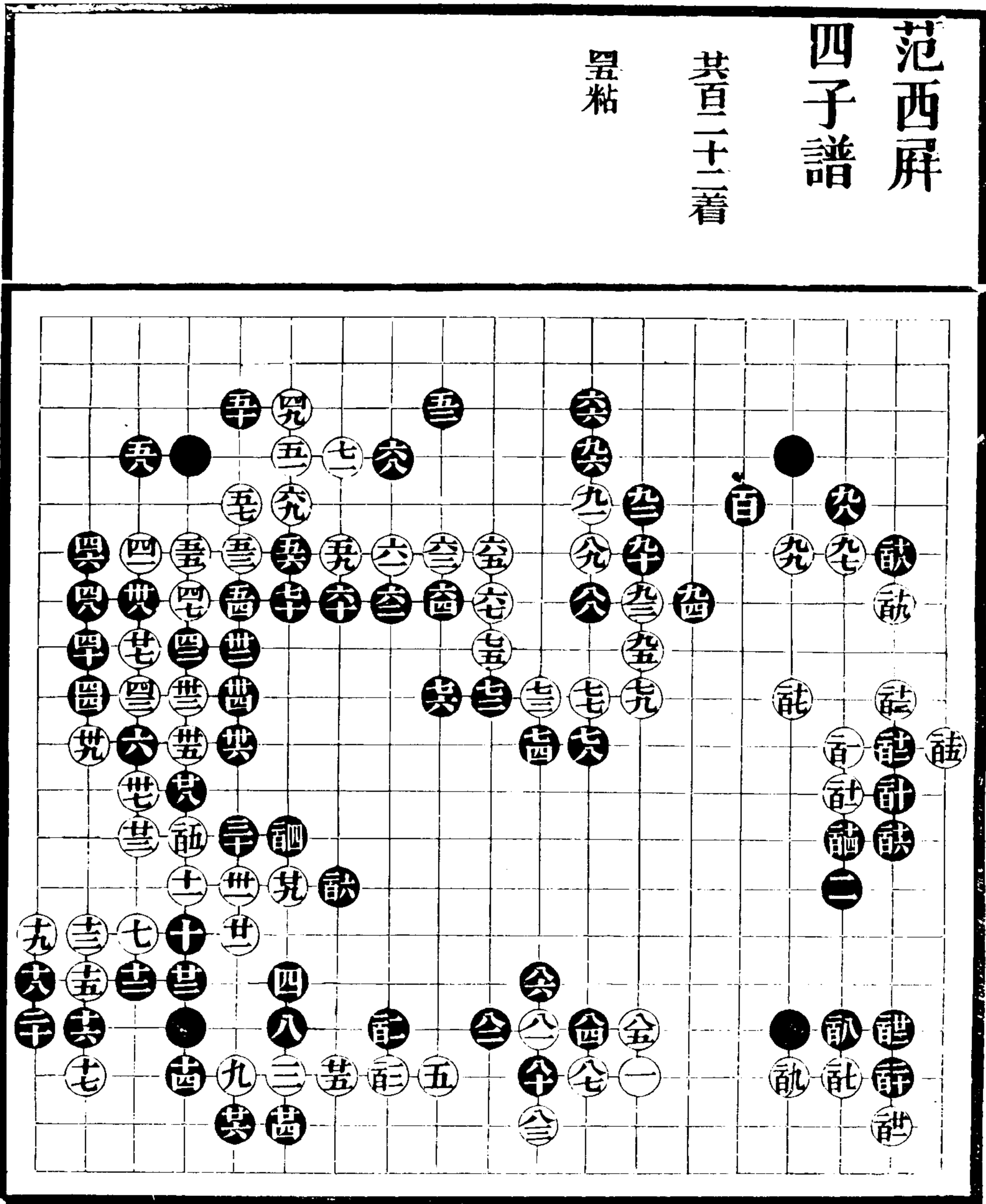

續七

四七

第二局

共百四十四着

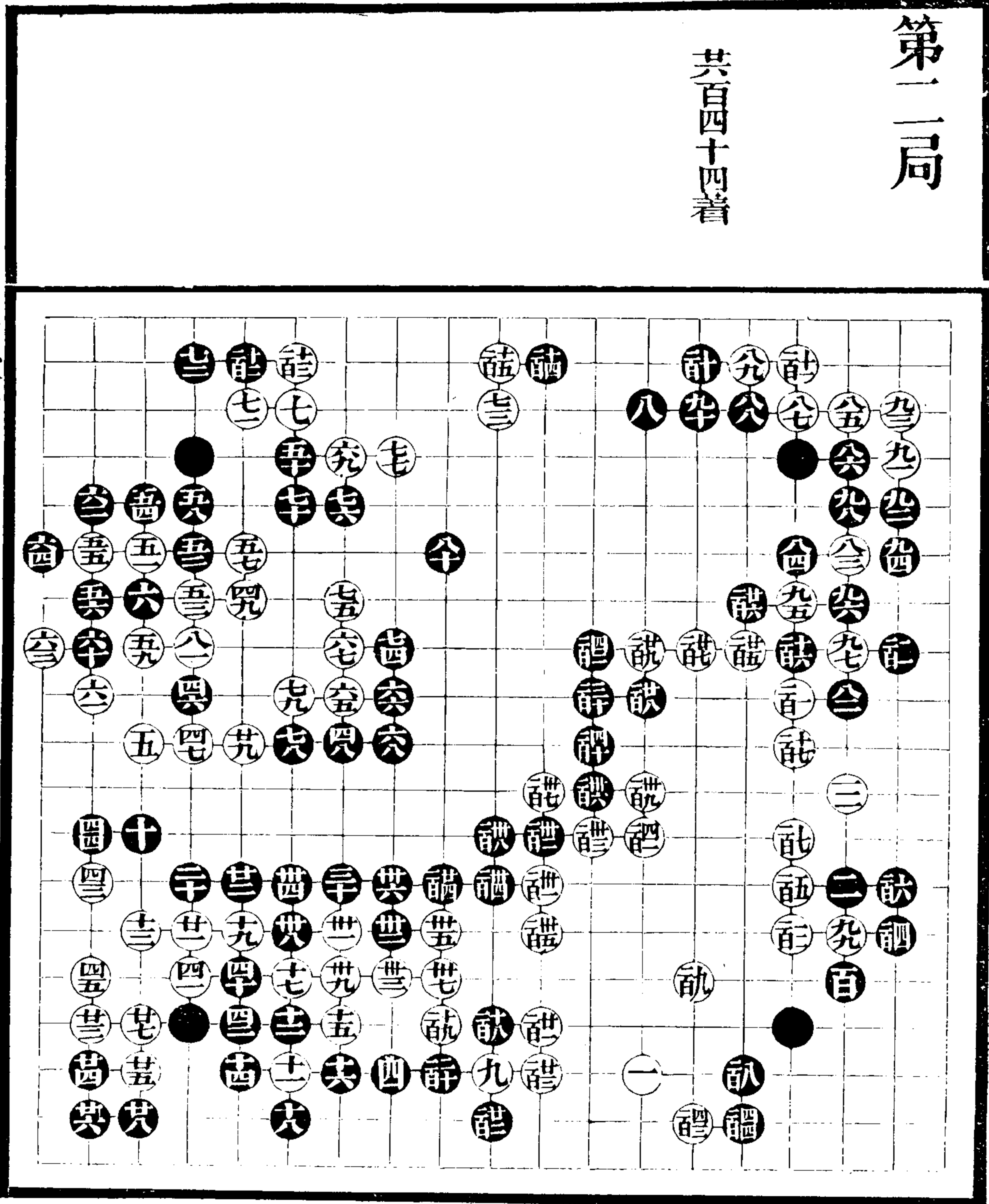

續七

四八

第三局

共百零五着

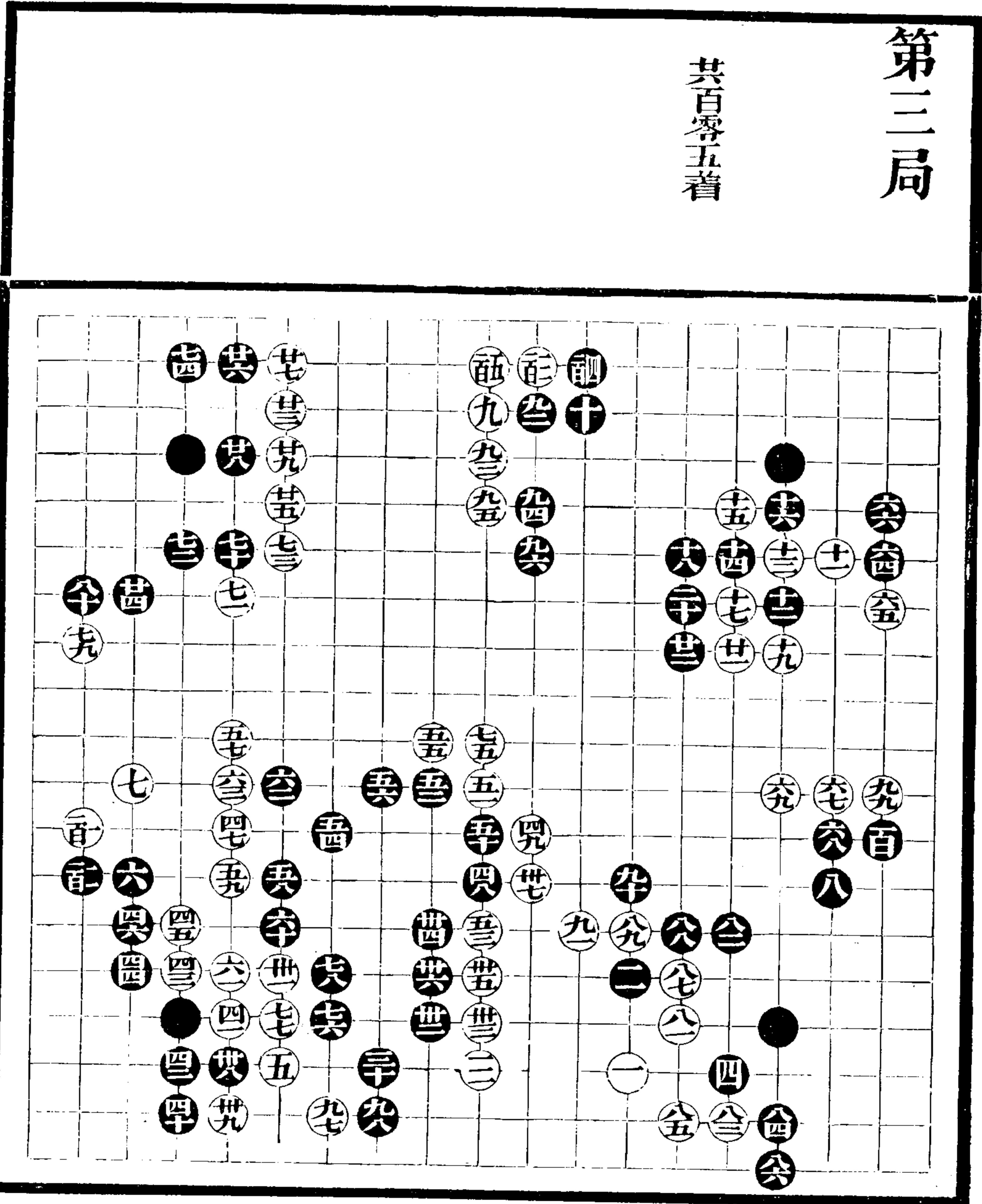

續七

四九

第四局

共百零三着

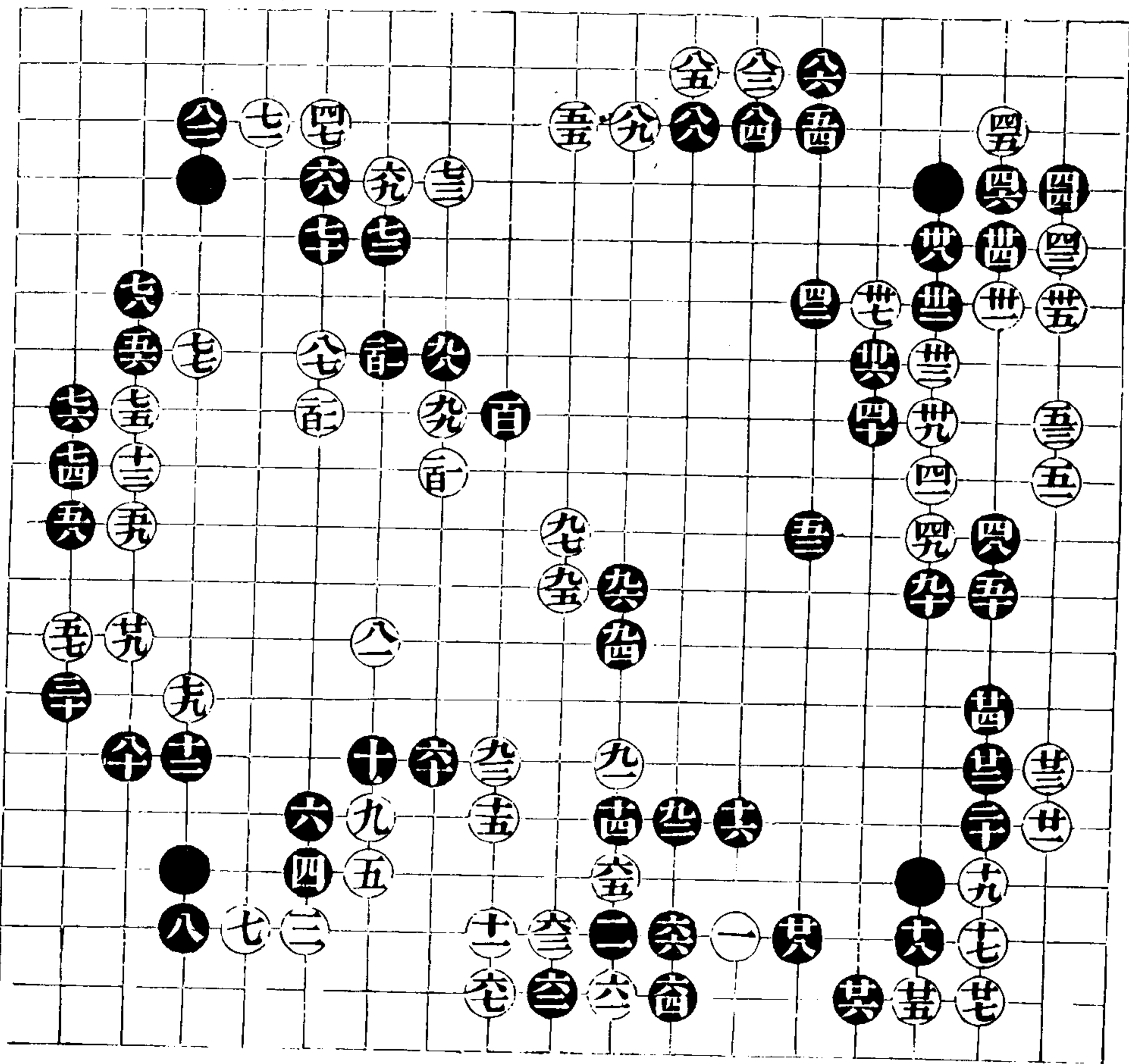

續七

五十一

第五局

共百四十二着

芑粘 五粘

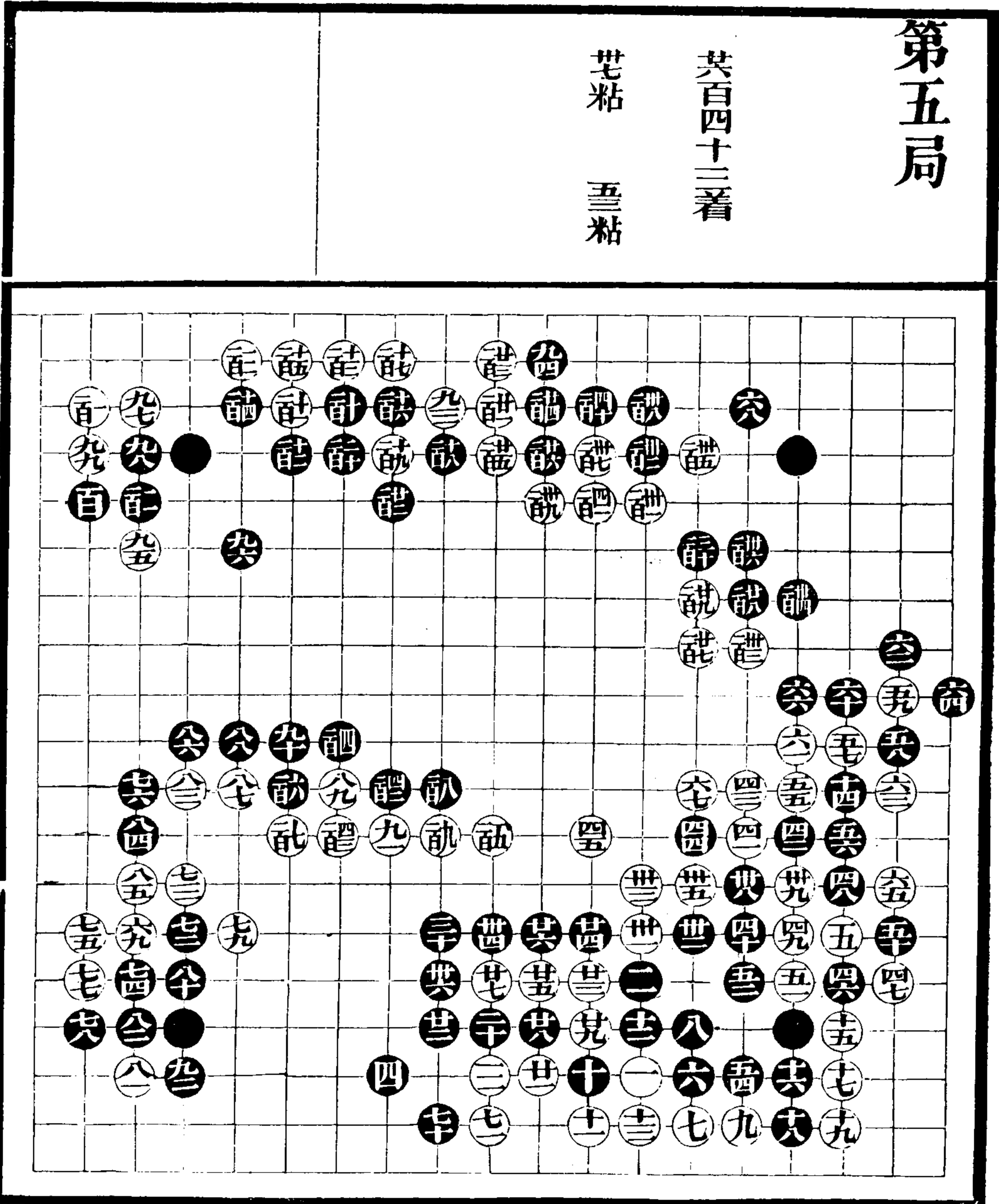

續七

五一

第六局

共百零九着

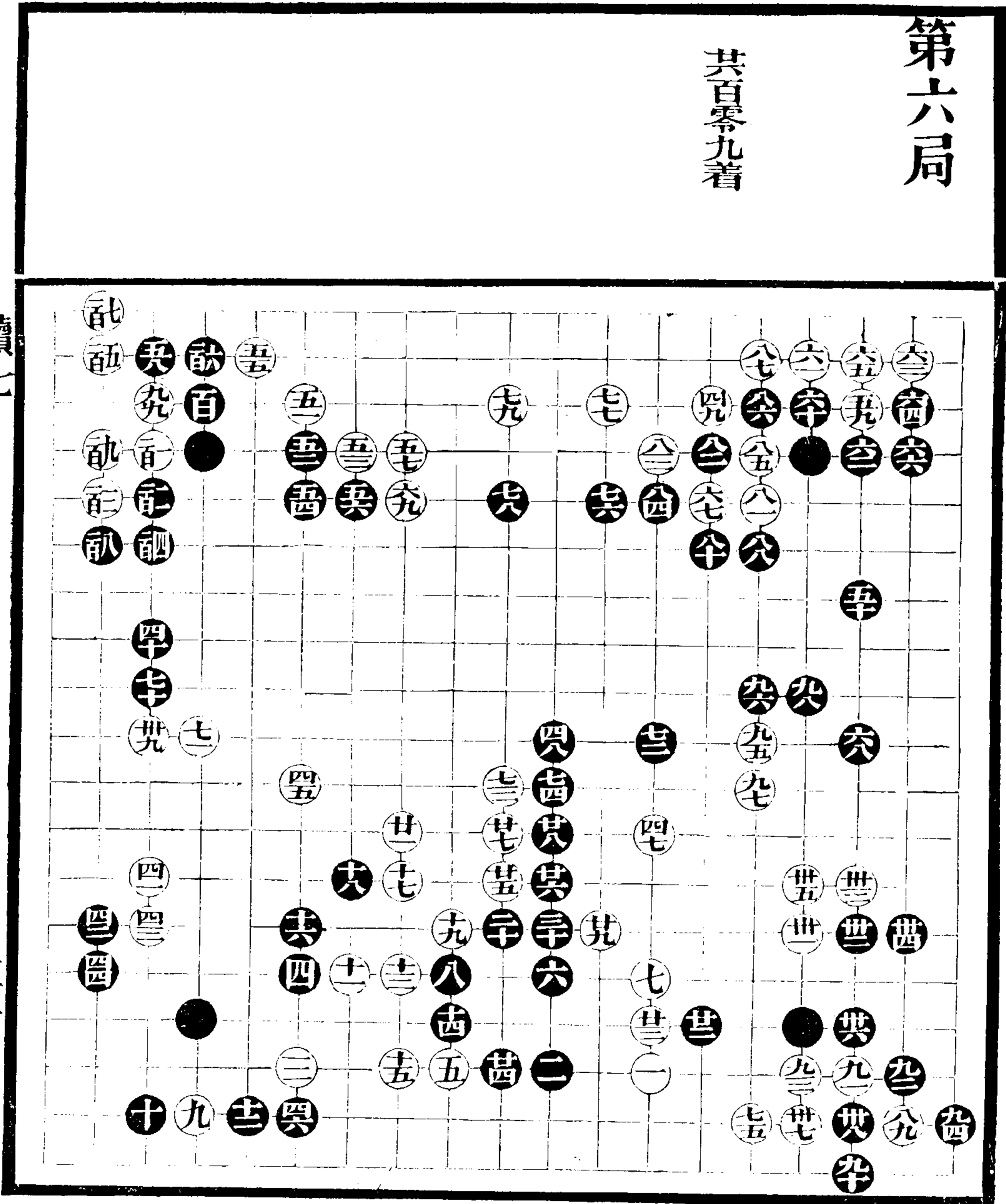

續七

五二

第七局

共百零八着

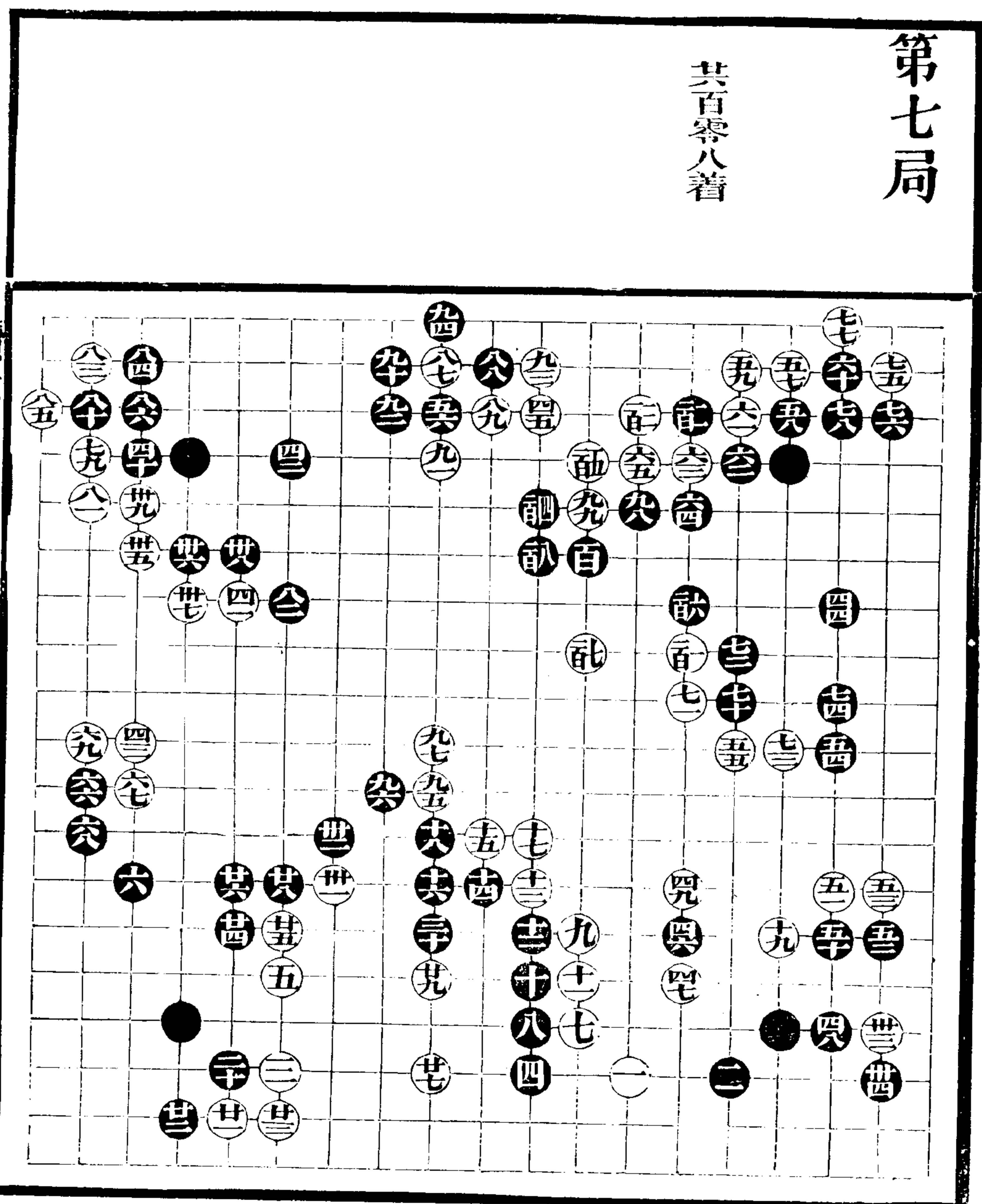

續七

五三

第八局

共百二十三着

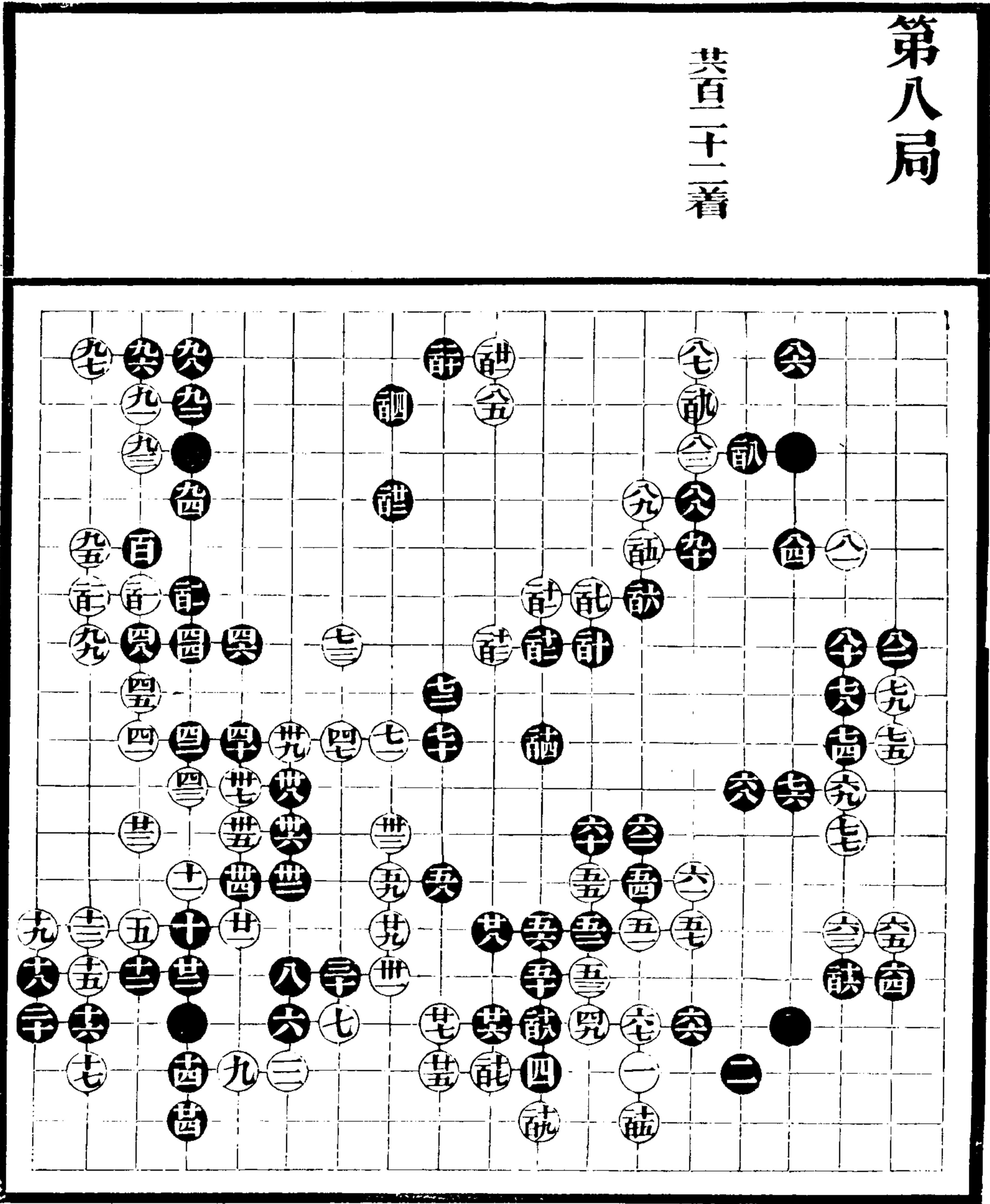

續七

五四

第九局

共八十九着

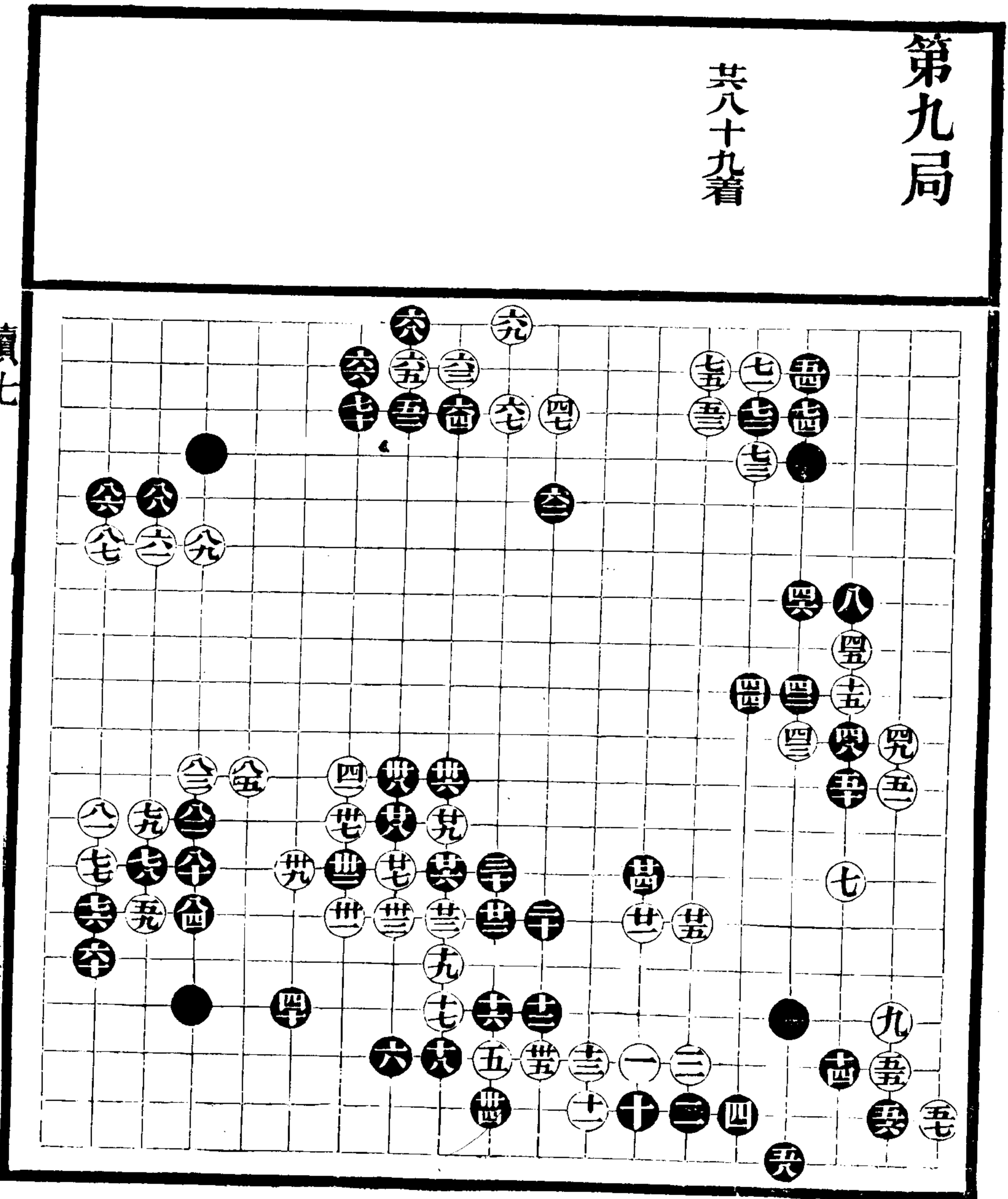

第十局

共百零四着

九粘

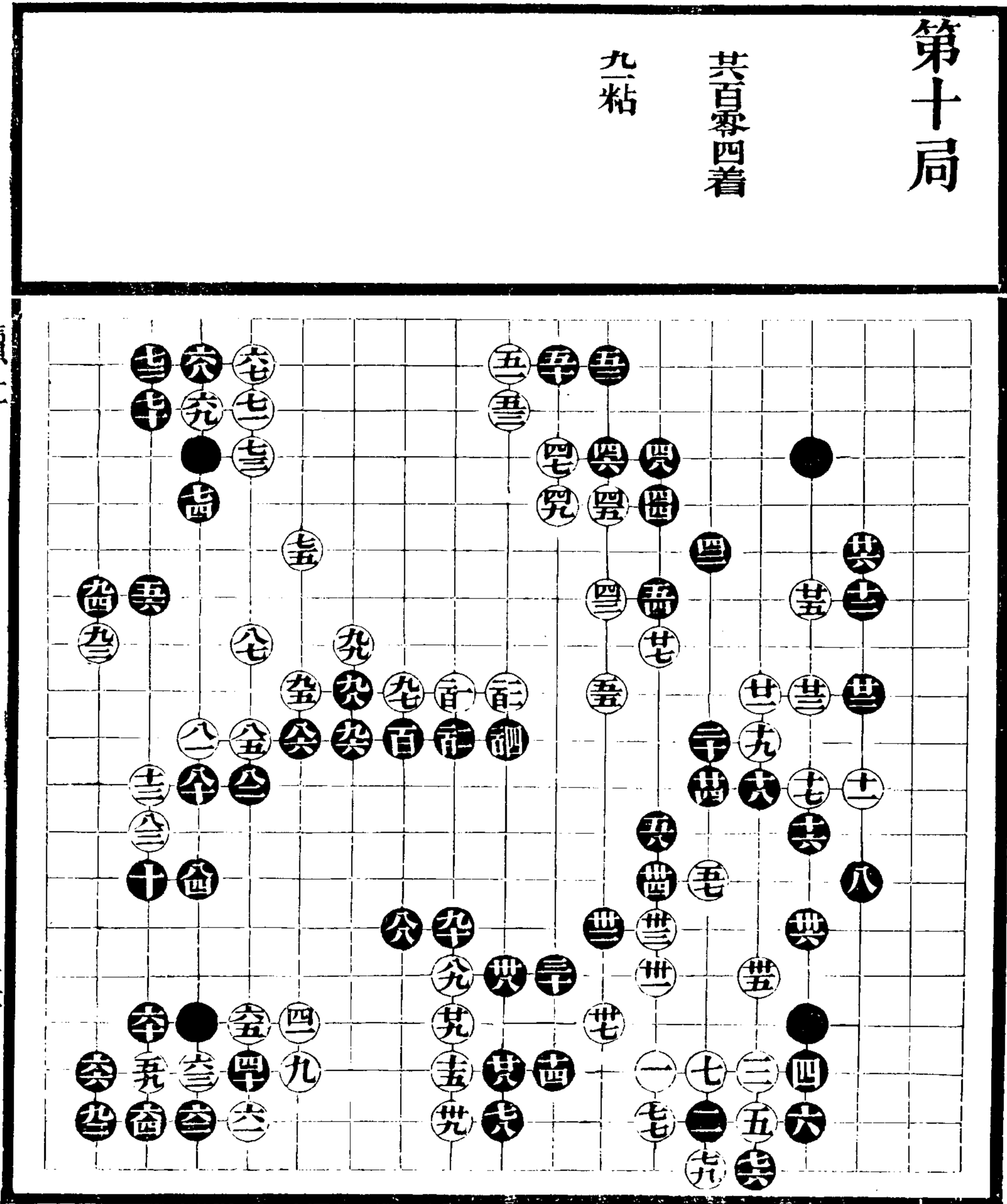

續七

五六

第十一局

第百一十着

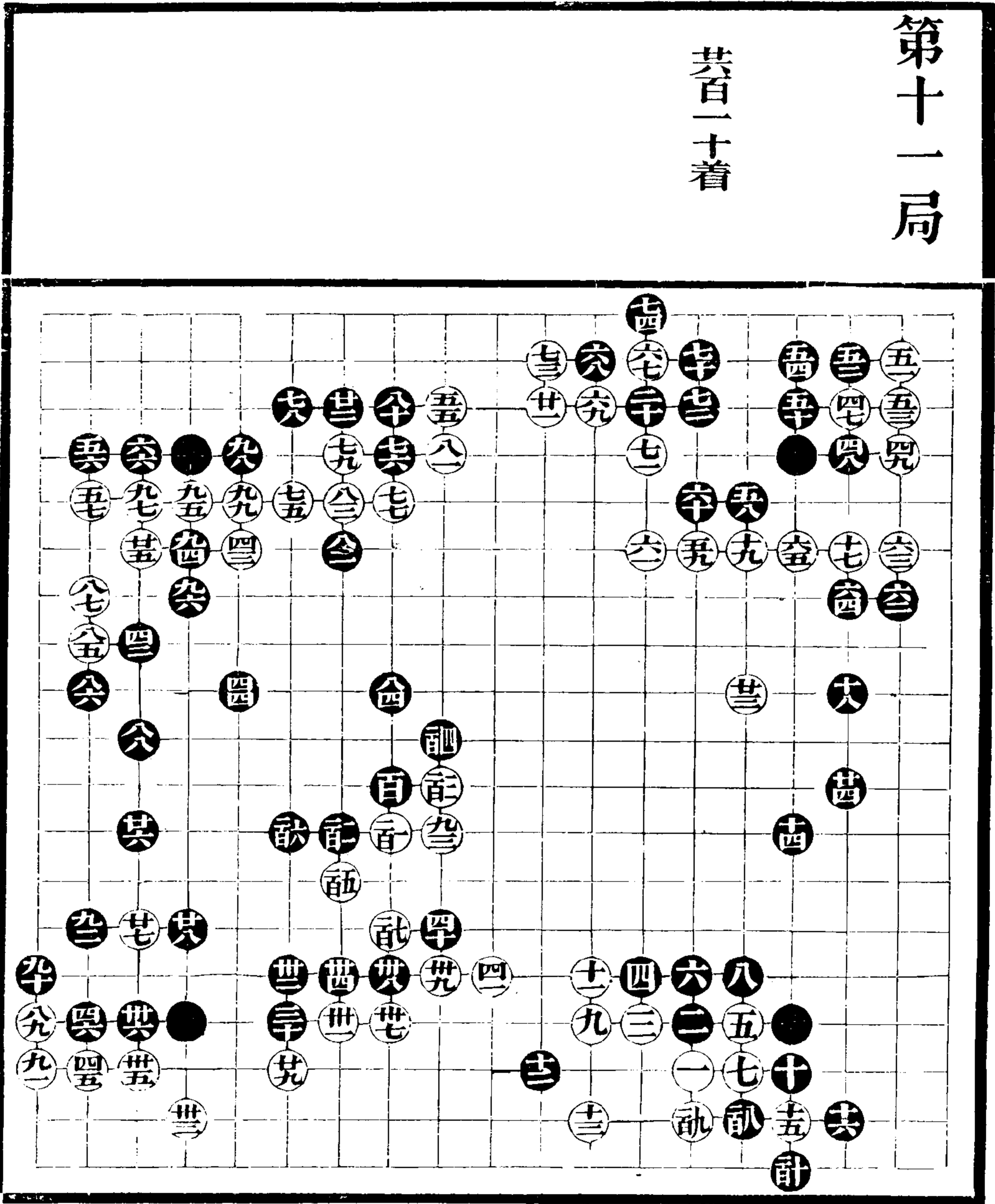

續七

五七

第十二局

共百二十着

卒粘

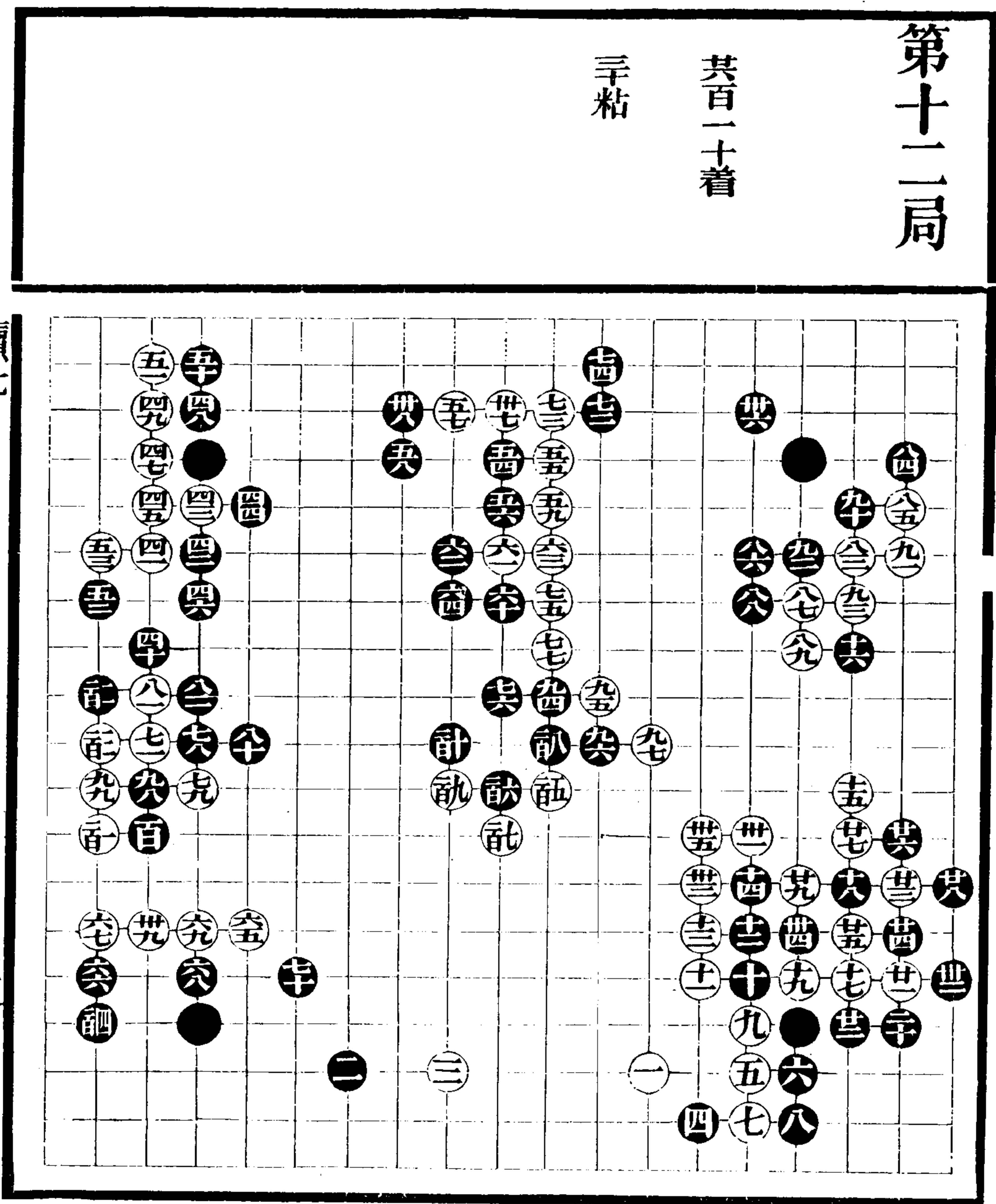

續七

五八

第十四局

共百零一着

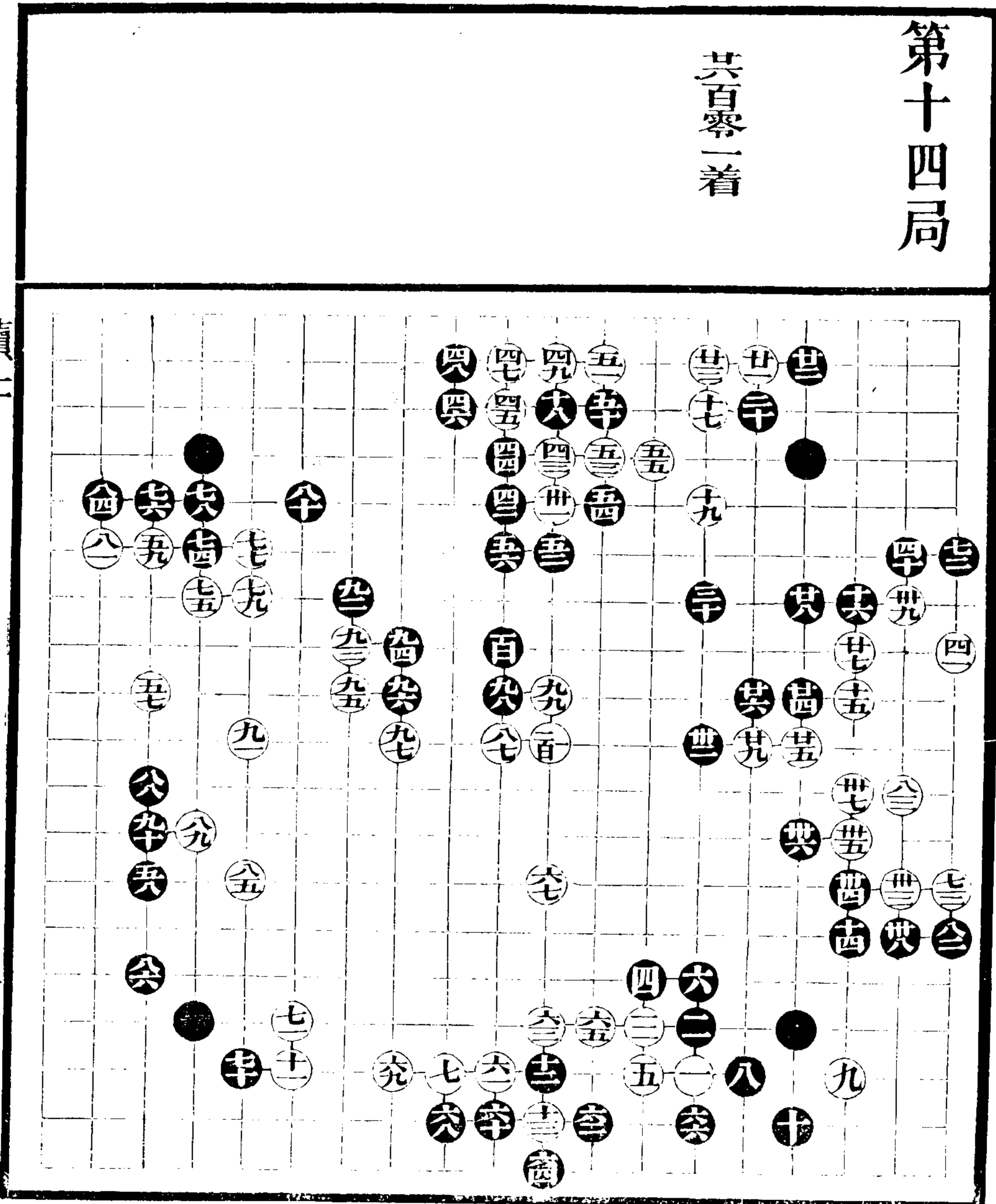

續七

六十

第十五局

共百零四着

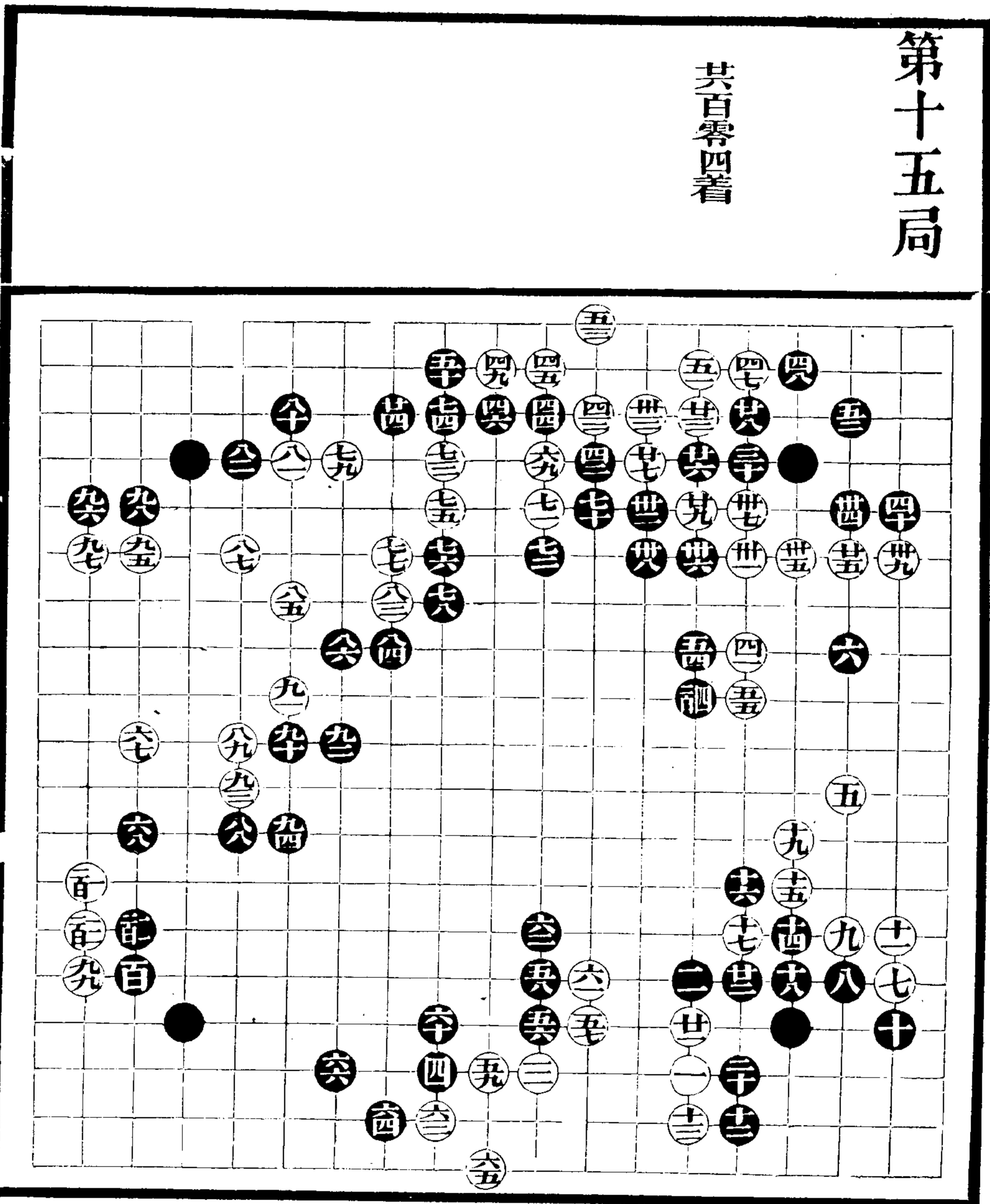

續七

六一

第十六局

其百十一著

卷全六

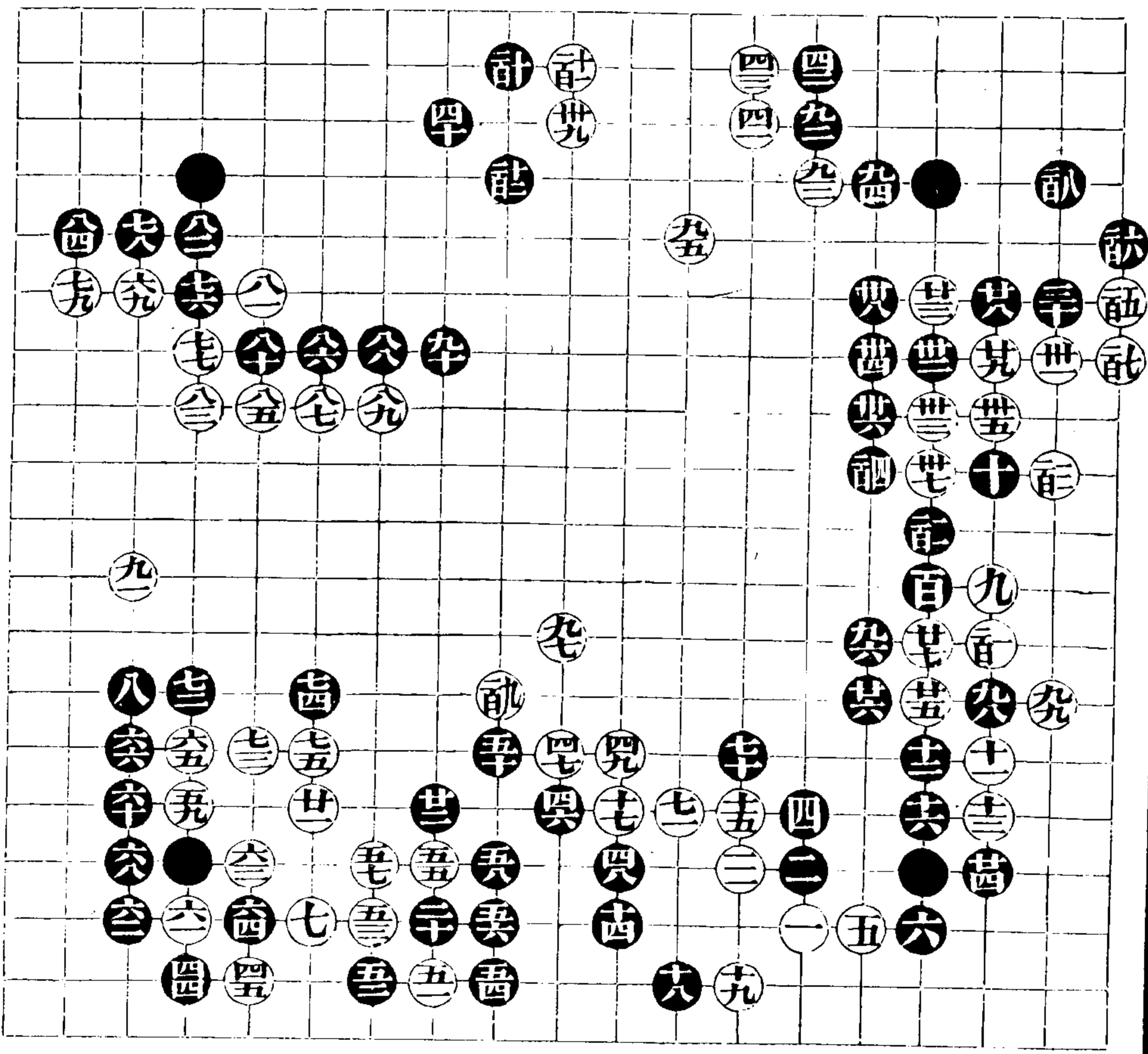

續七

六二二

第十七局

共九十九着

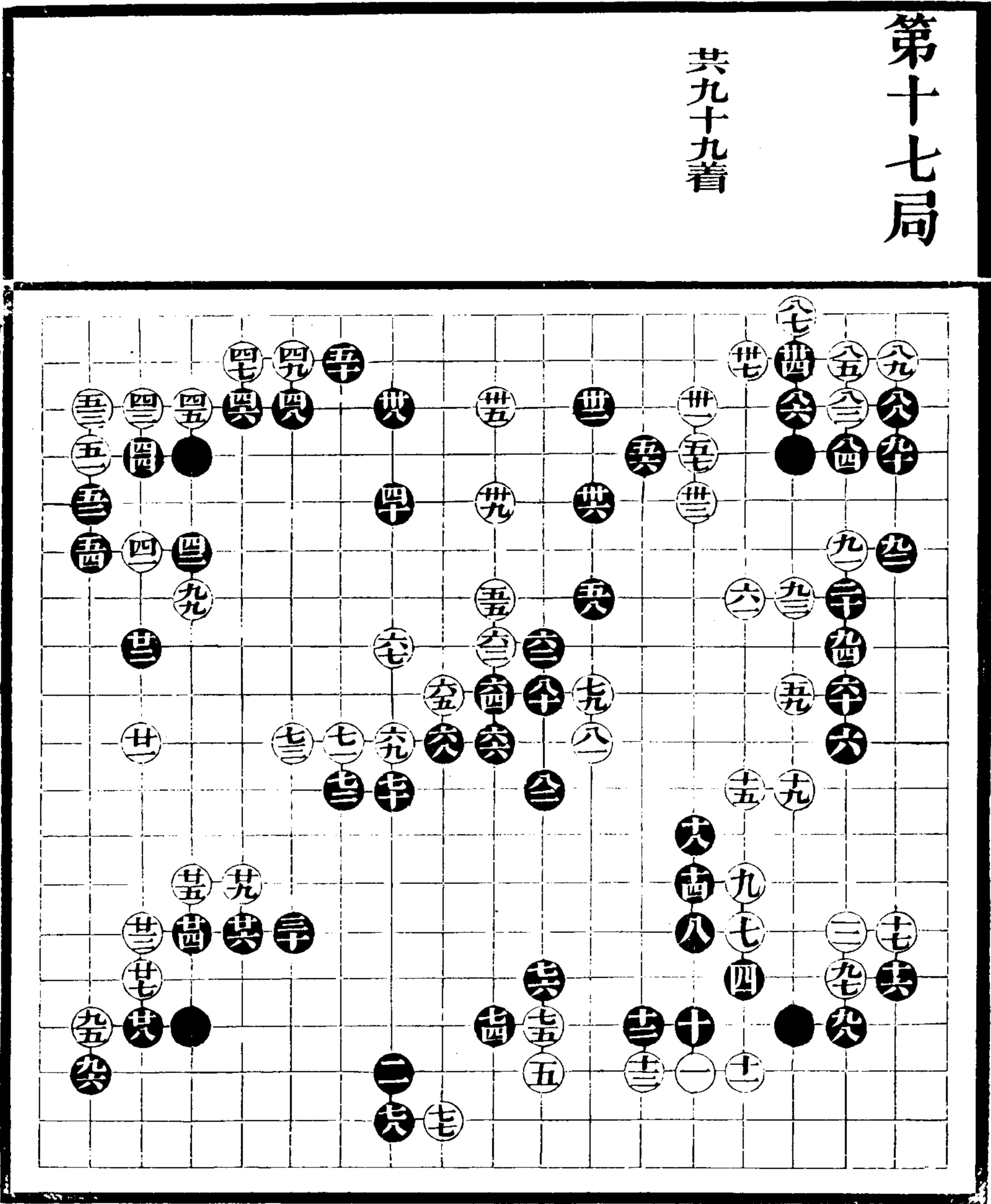

續七

六三

第十八局

共百二十着

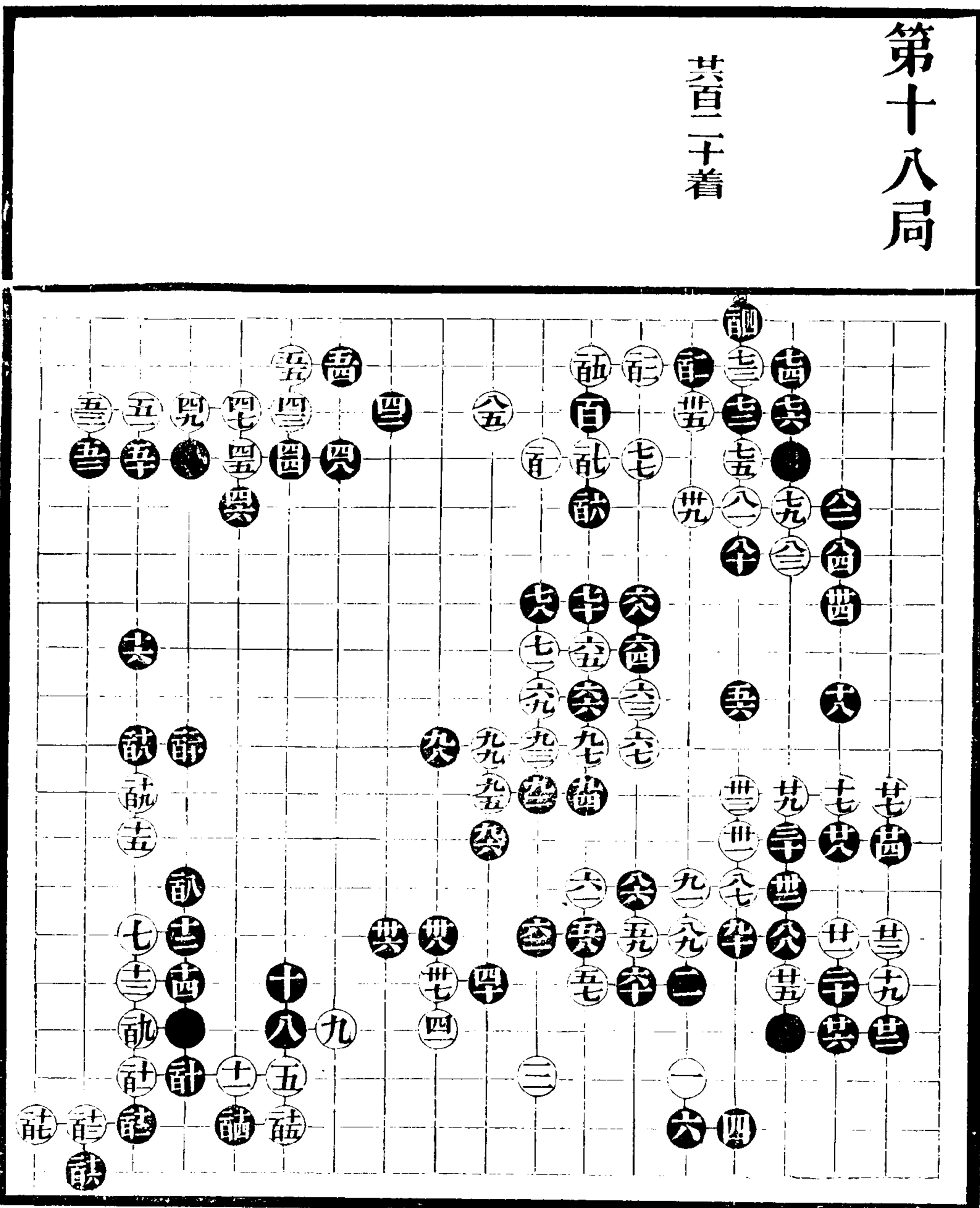

續七

六四

第十九局

共百零八着

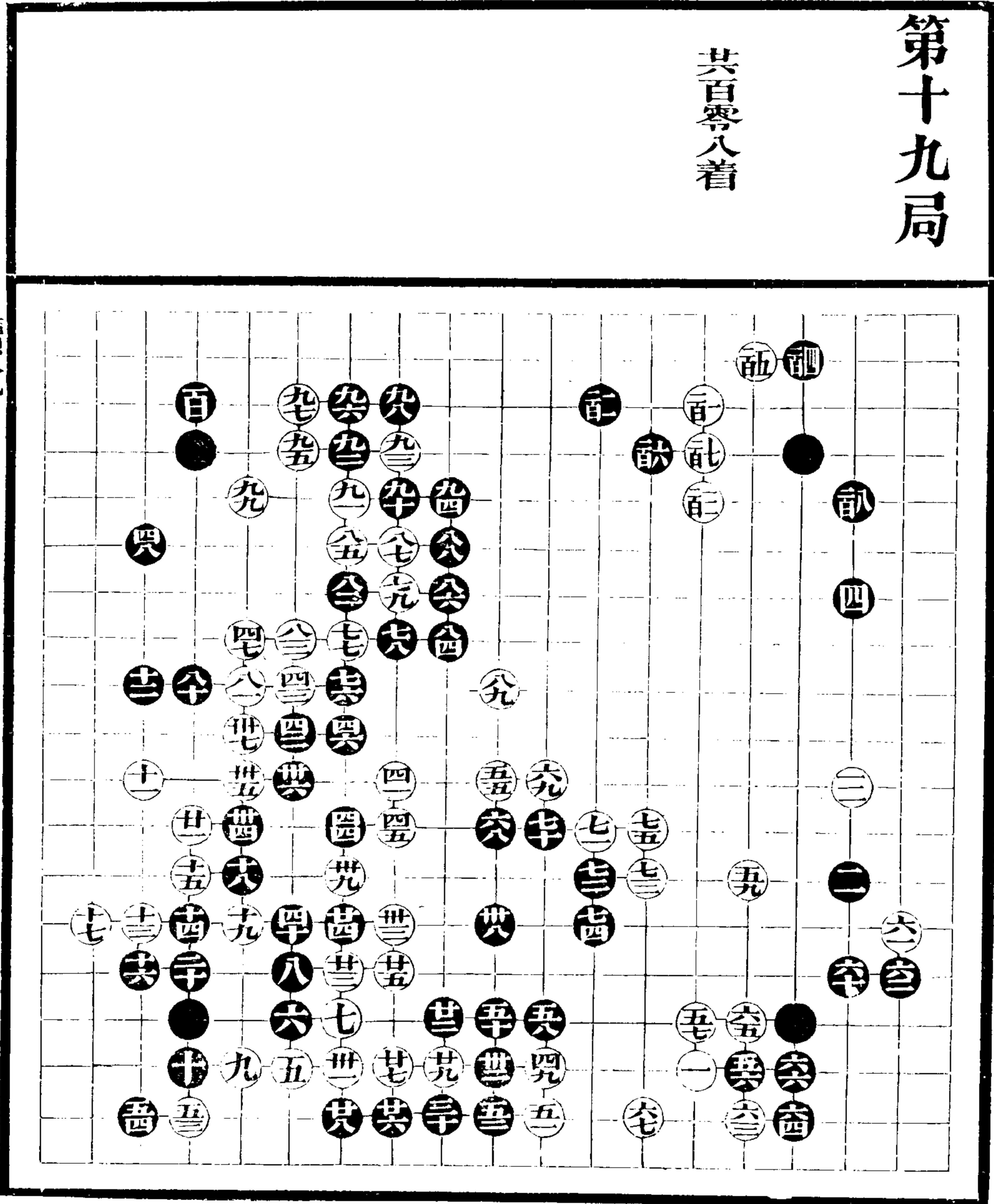

續七

六五

第二十局

共百零七着

空粘

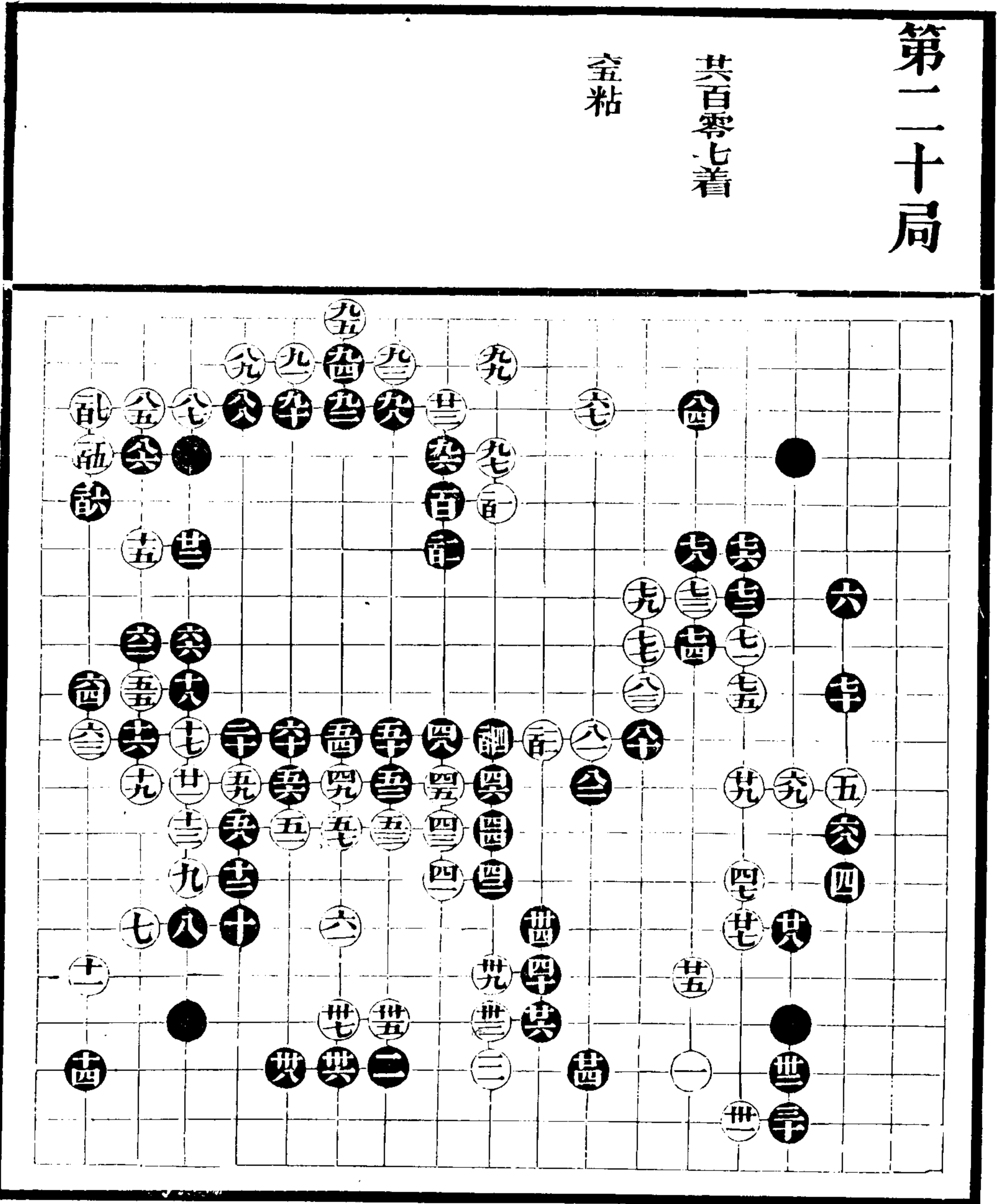

續七

六六

第廿一局

共百二十四着

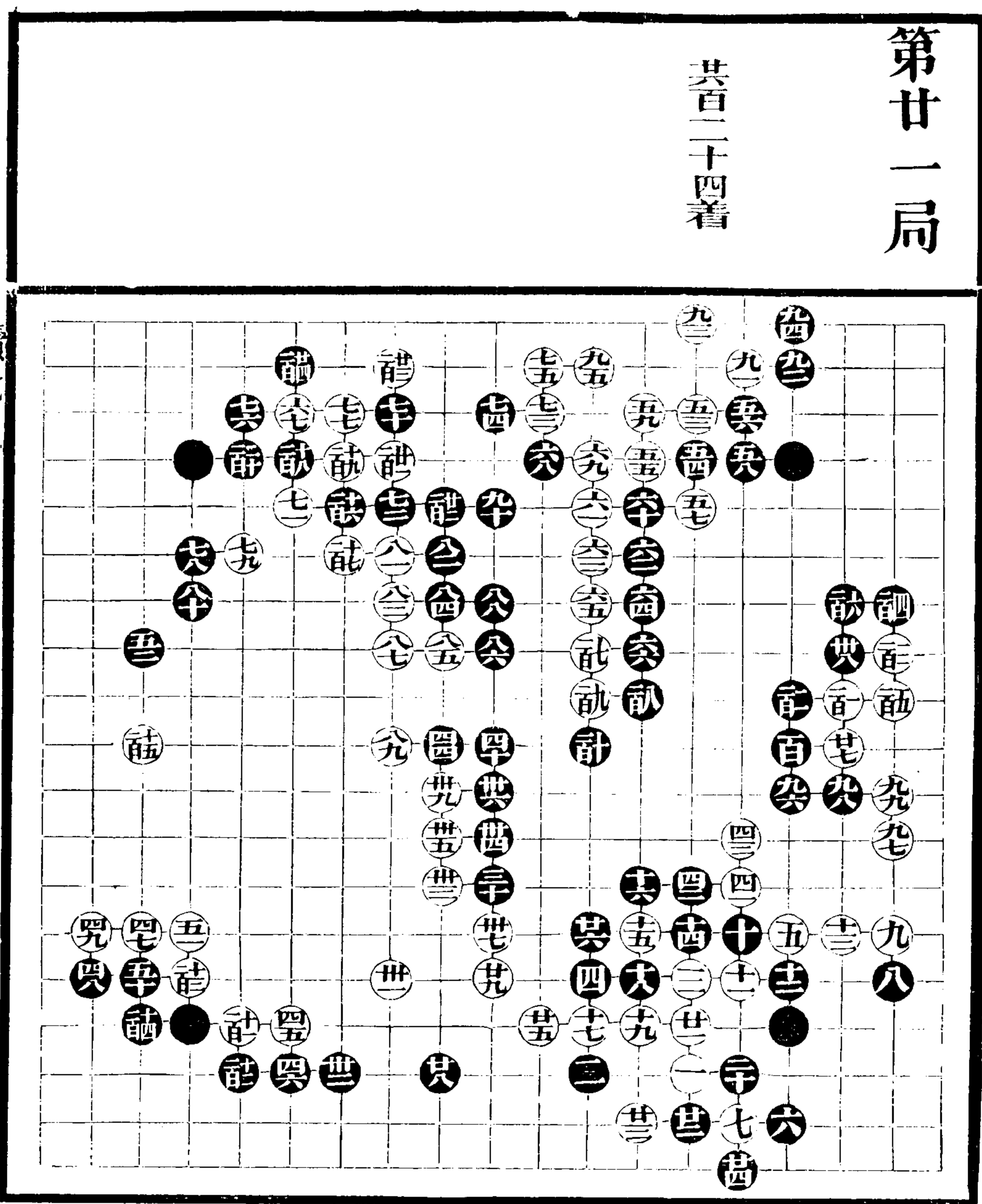

續七

六七

第廿二局

共百零着

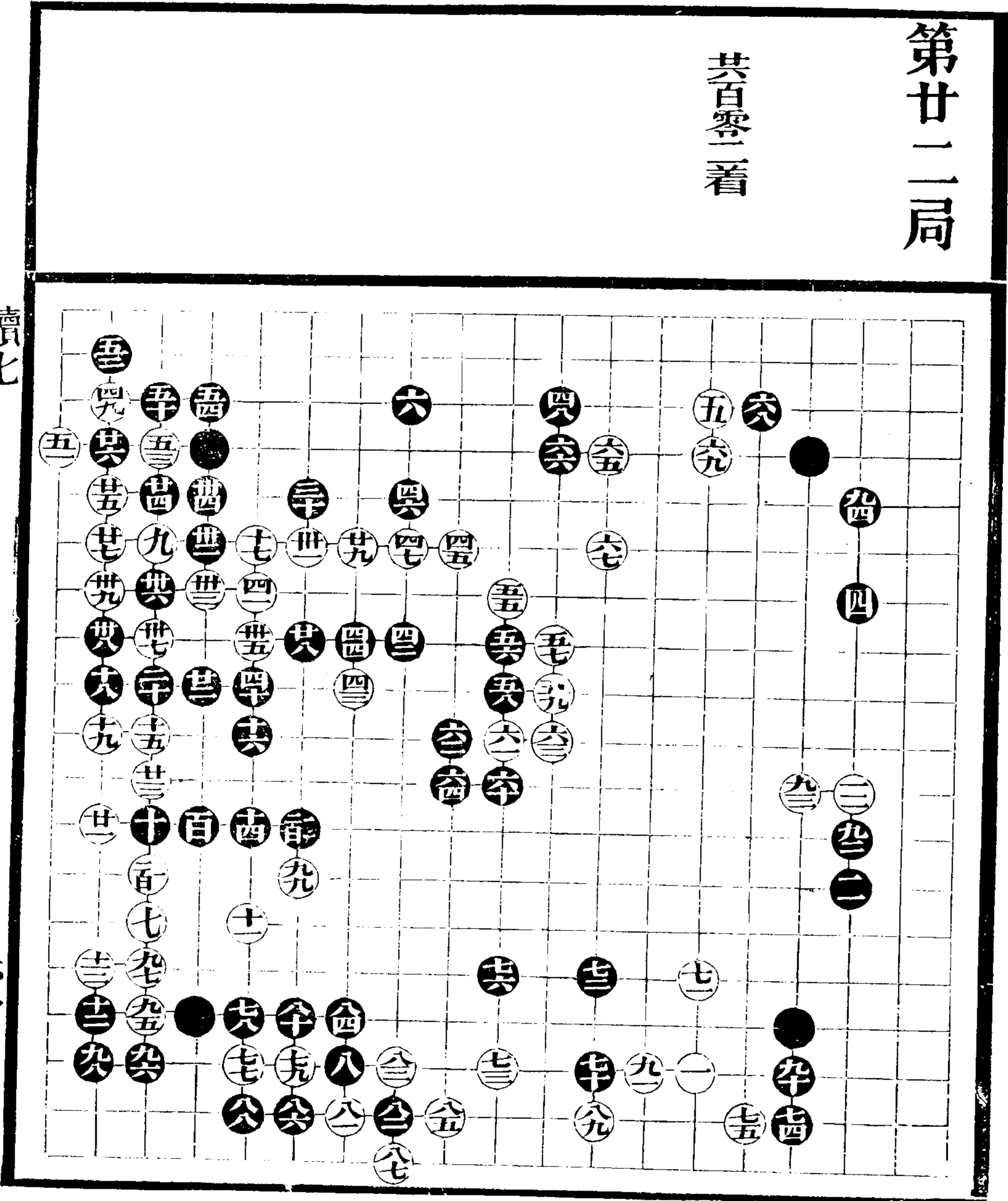

續七

六八

續修四庫全書 子部 藝術類

第廿二局

共百零六着

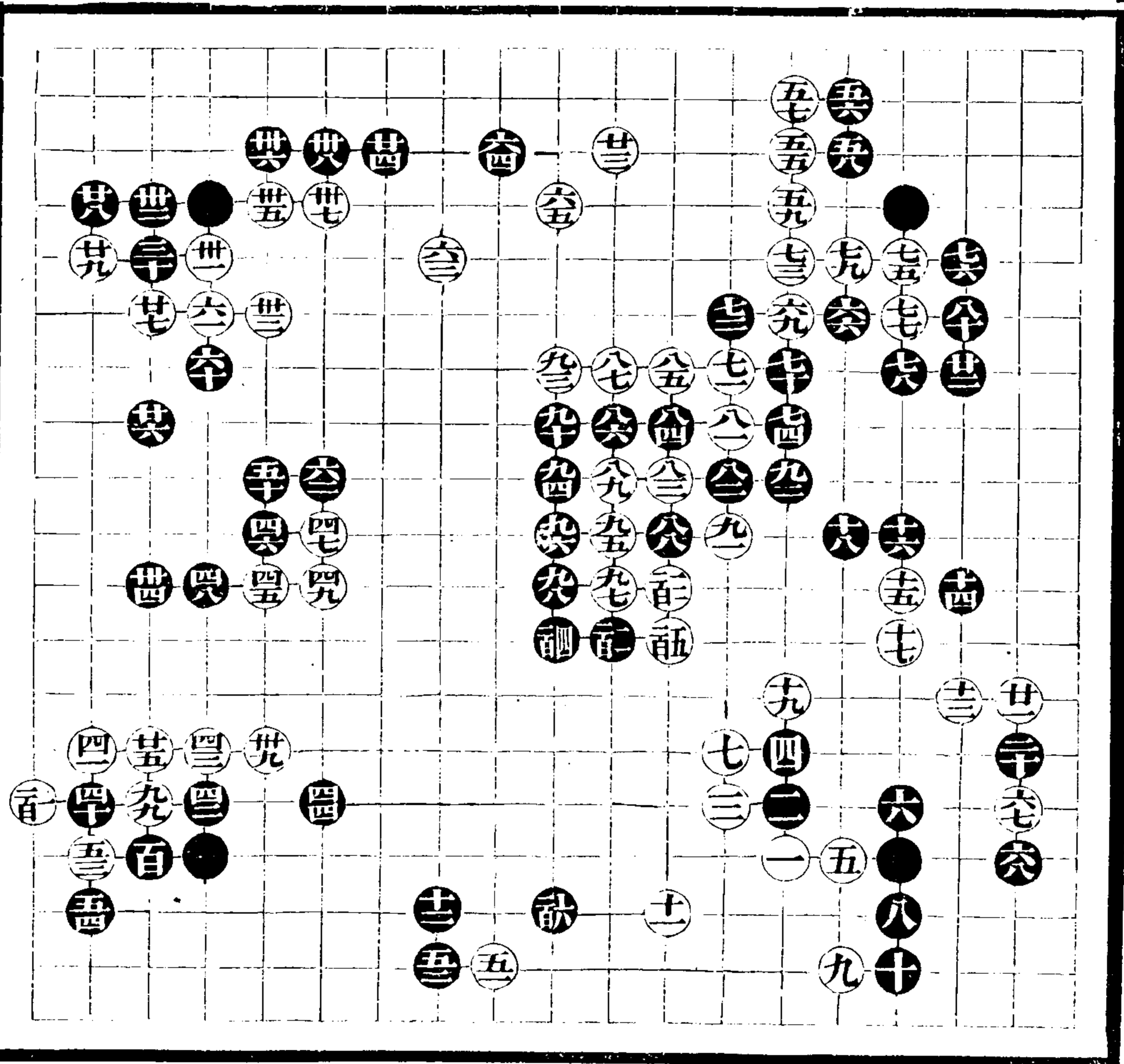

續七

六九

第廿四局

第百二十八着

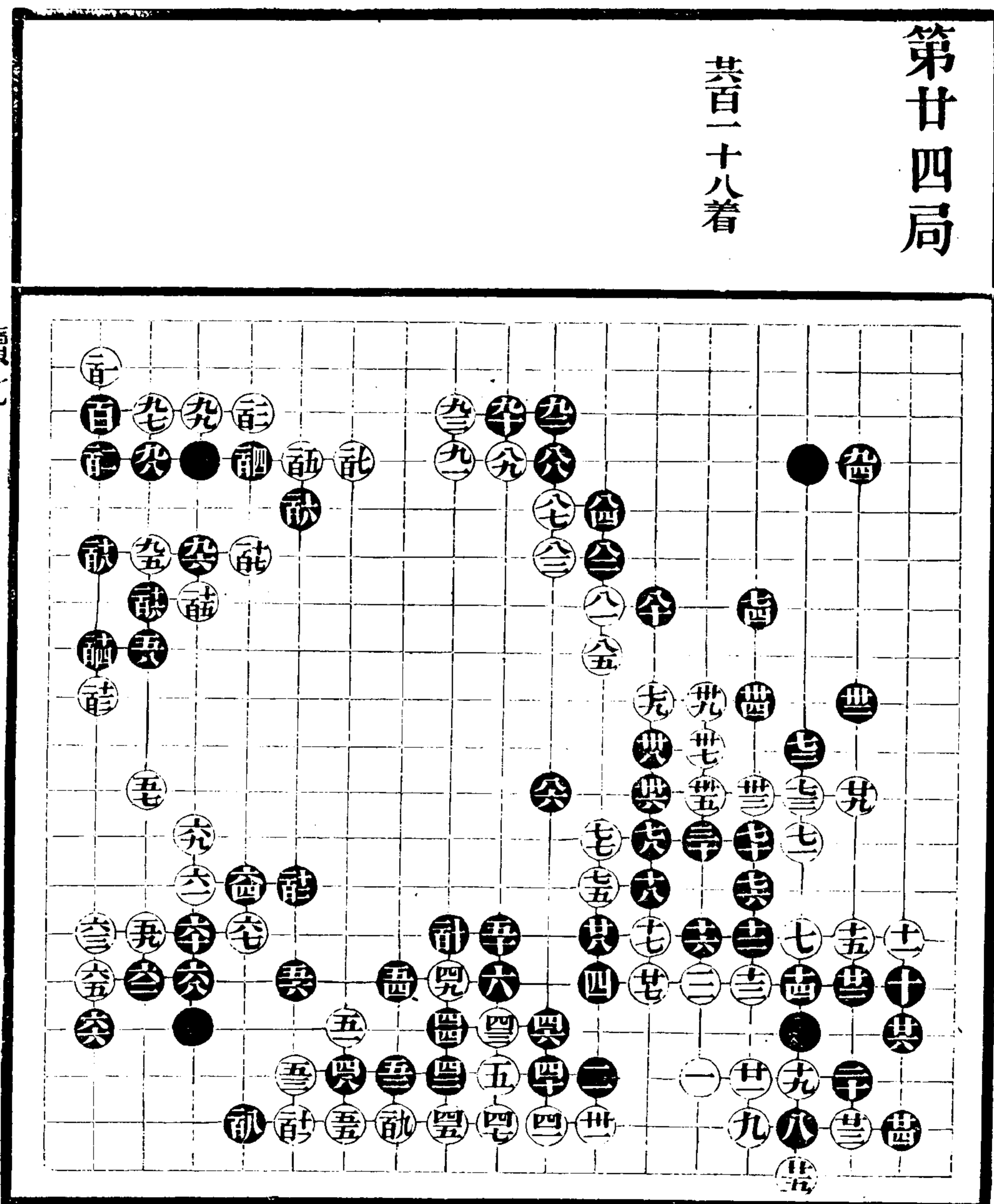

續七

七十

第廿五局

共九十四着

五粘

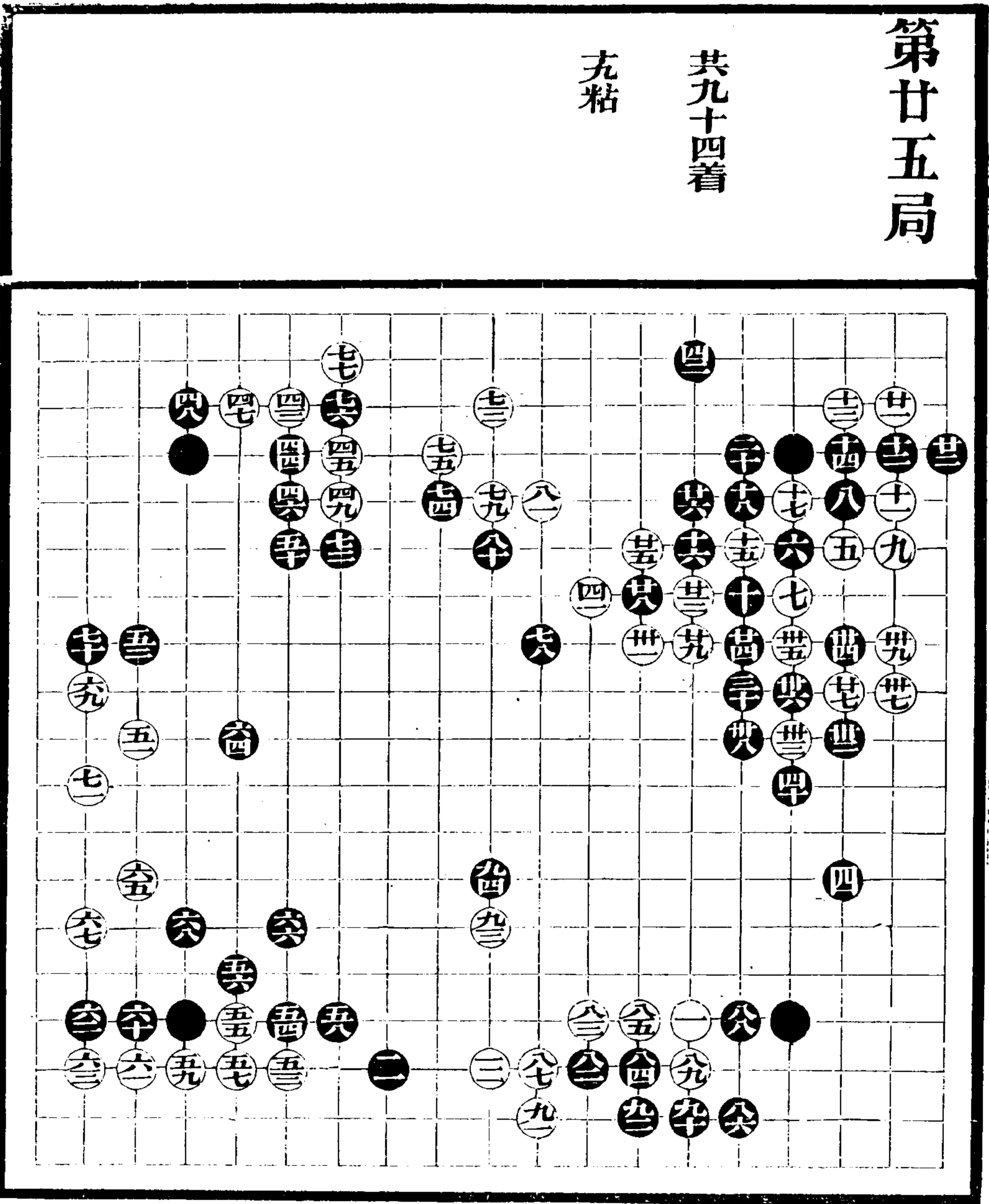

續七

七一

第廿六局

共八十着

大全奕

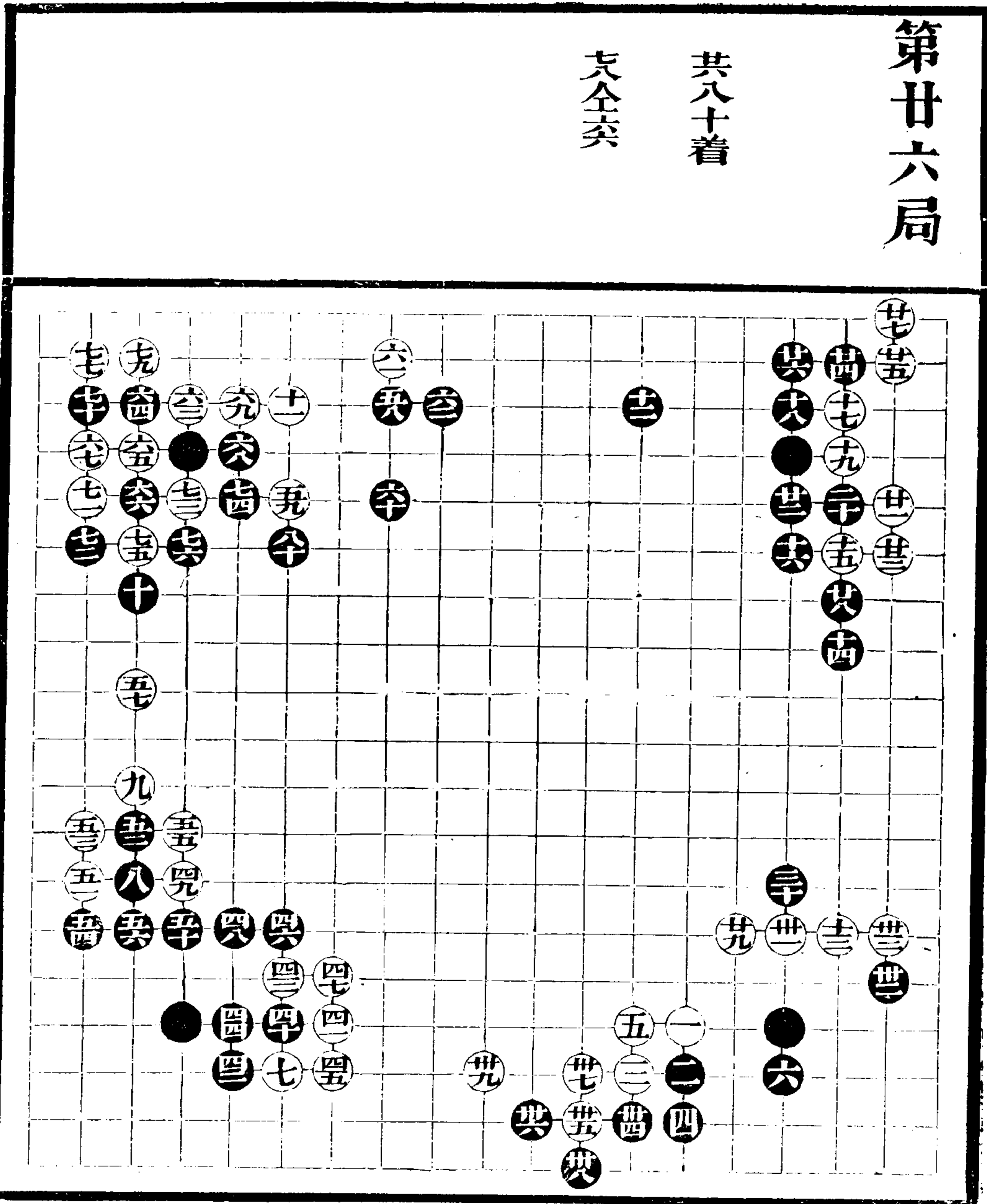

續七

七二

第廿七局

共百十着

六全五

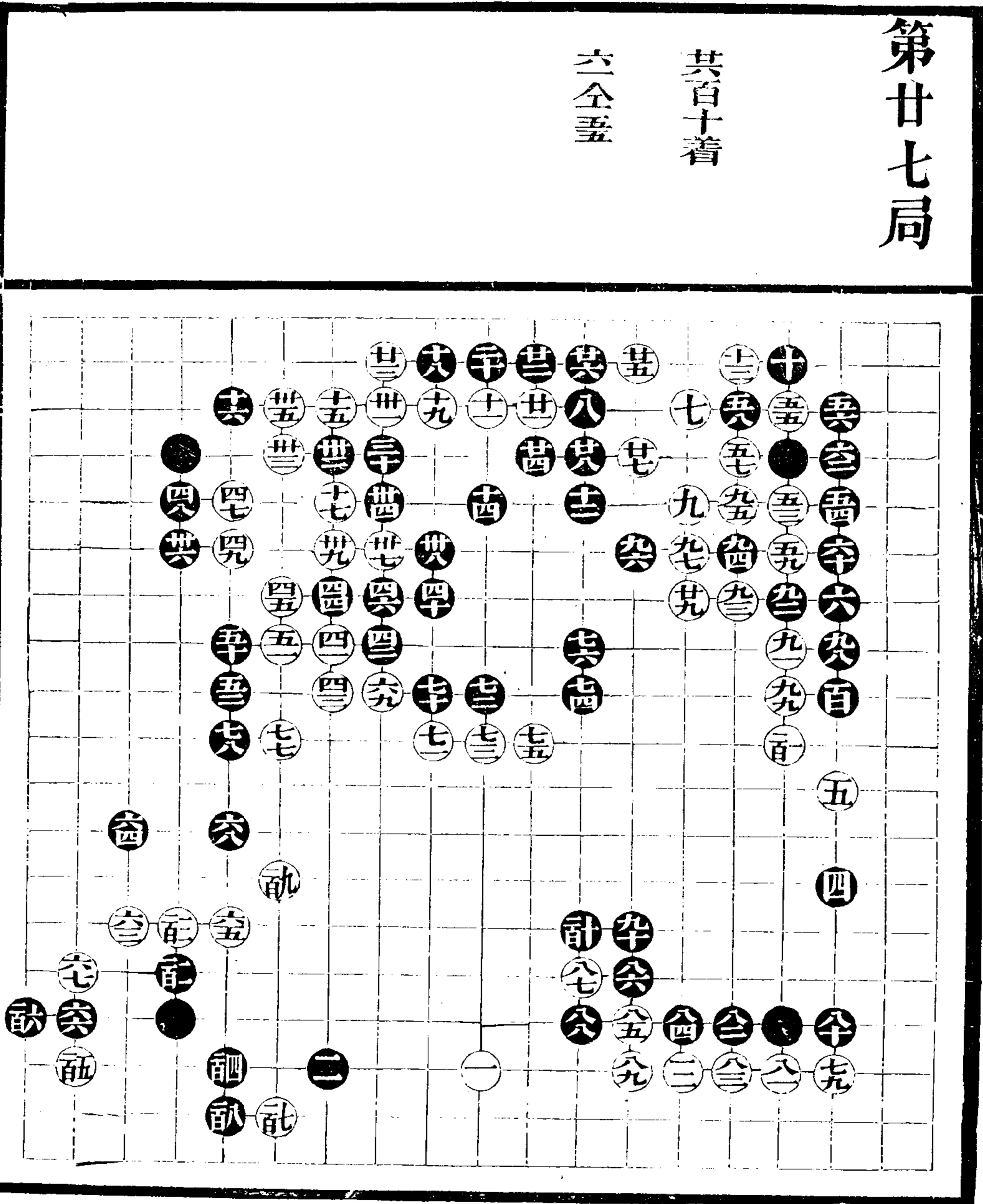

續七

七三

第廿八局

共九十九着

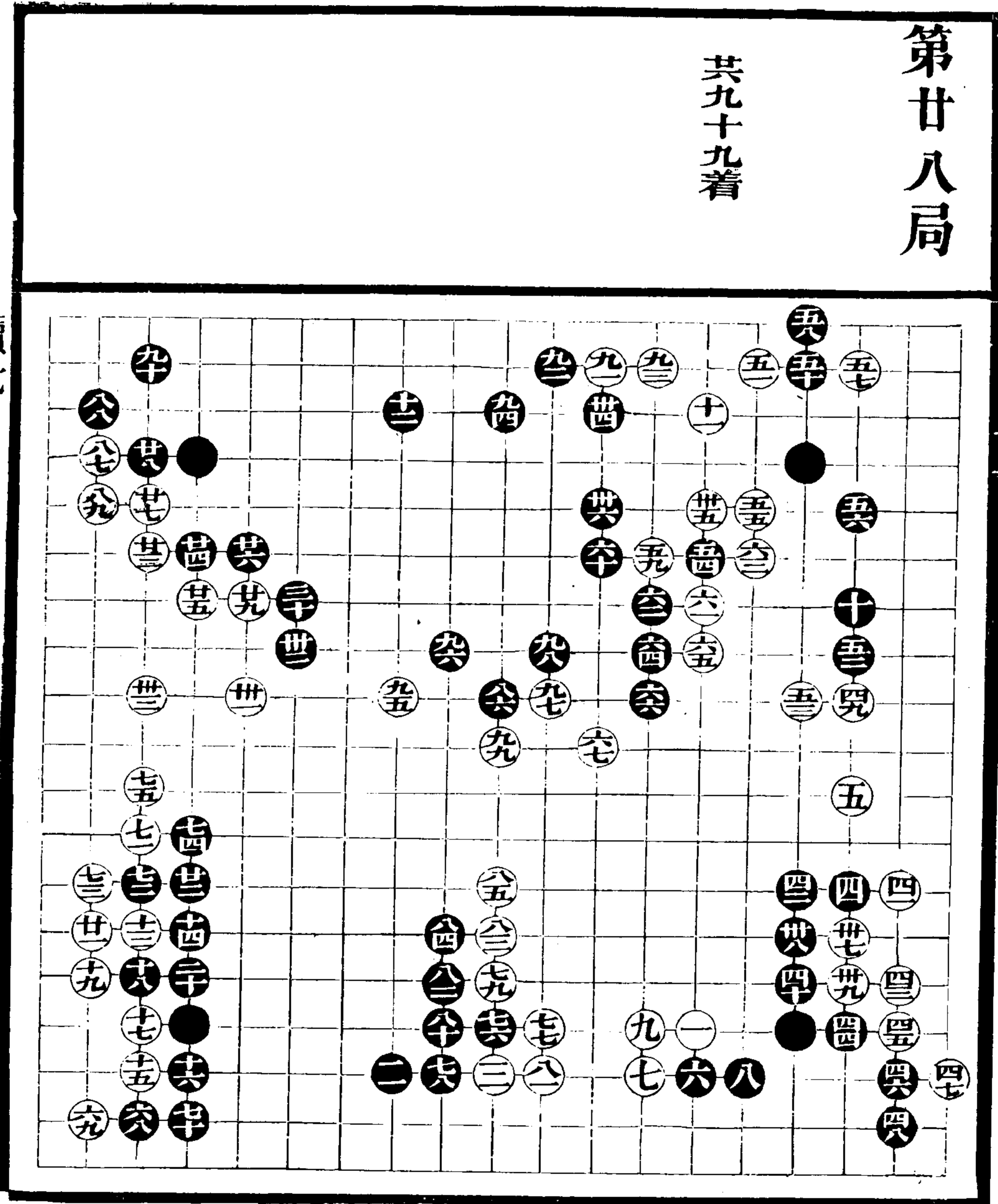

續七

七四

第廿九局

共九十八着

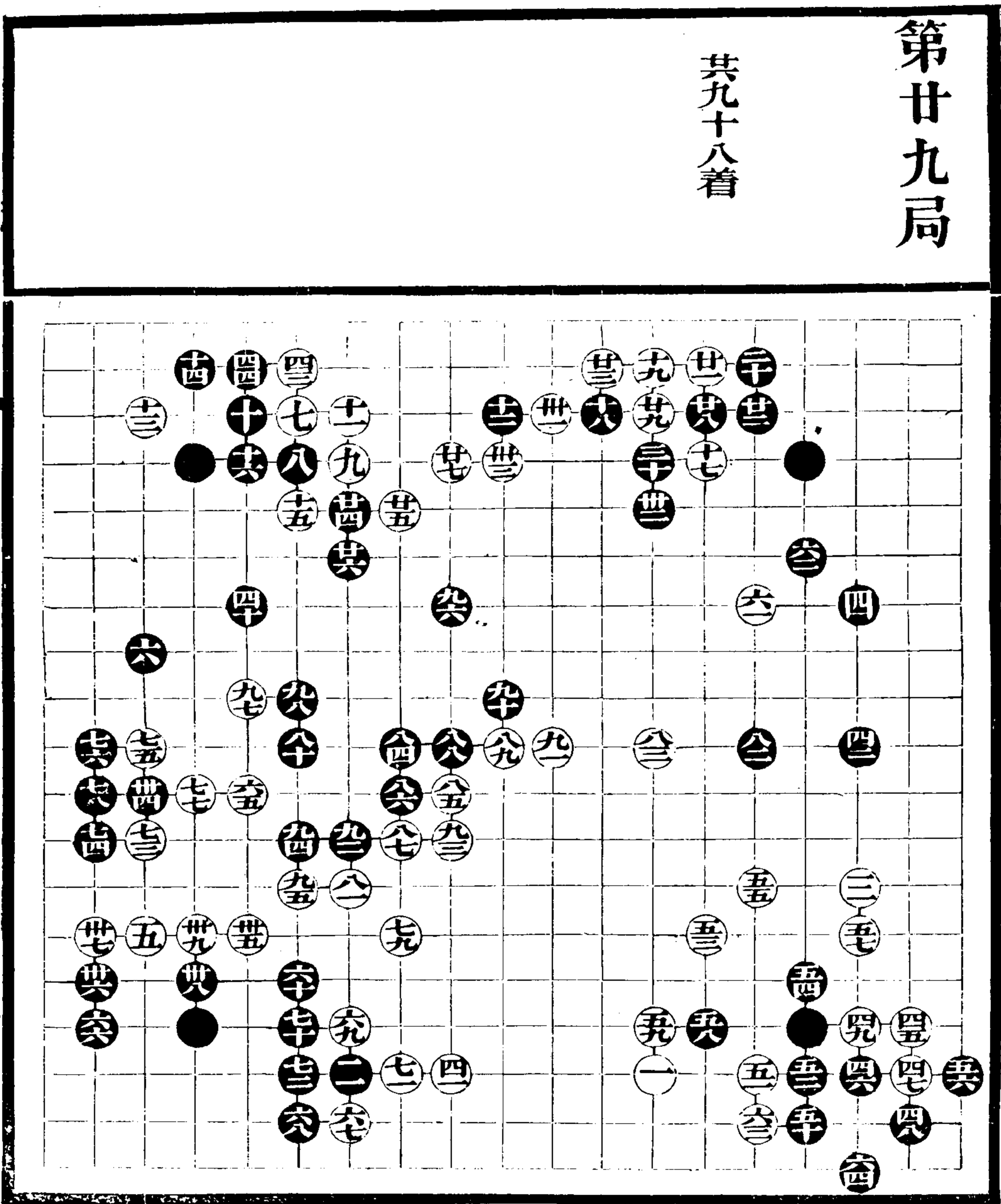

續七

七五

第三十局

共百二十着

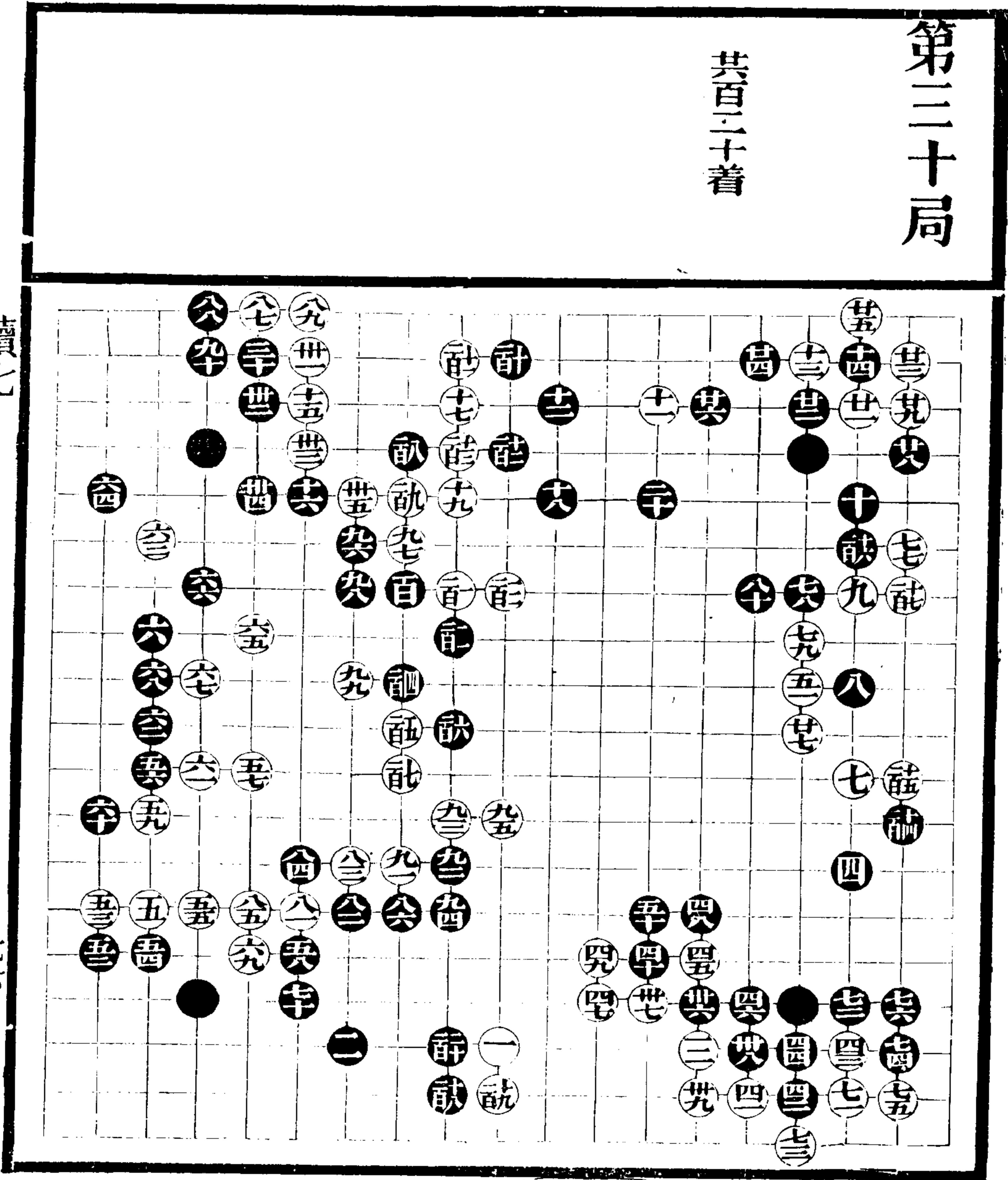

續七

七六

南豐譚其文校

卷八

日本弈譜

林門入

道碩

一局

道碩

林扑入

一局

道碩

筭哲

二局

筭智

因策

一局

筭智

哲齋

二局

道悅

板垣

二局

道悅

山家

一局

道悅

愚碩

一局

道悅

知哲

一局

知哲

筭哲

一局

道策

愚碩

一局

道策

南里

一局

道策

朝尋

一局

道學彙編 卷八

道策 筭哲 一局

俊知 道砂 二局

道的 道節 一局

道節 八碩 一局

道智 可兒 一局

道智 因入 一局

琉球弈譜

津波 元才 四局

宮城 祝嶺 二局

孫思忠 楊光裕 二局

孫思忠 向盛保 二局

孫思忠 武邦瑞 二局

林門入道 碩

共百三十二着

空粘

右日本弈譜刻於
文化五年即
國朝嘉慶之十三年
也款為元美先生
著共四卷約百許
局茲選錄廿四局
蓋以備一格云

對子

續八

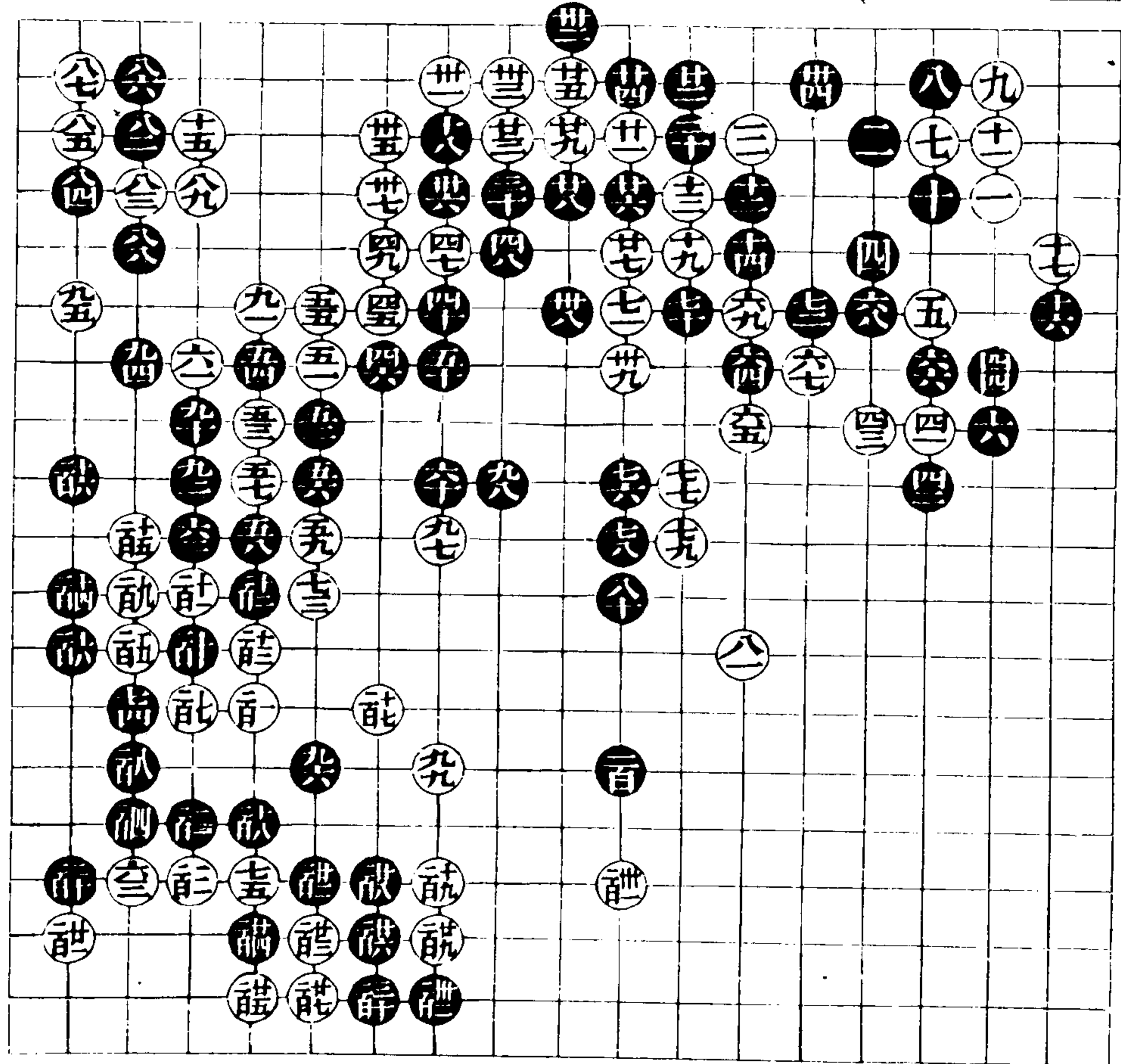

道 碩 林 扑 入 先

共百六十着

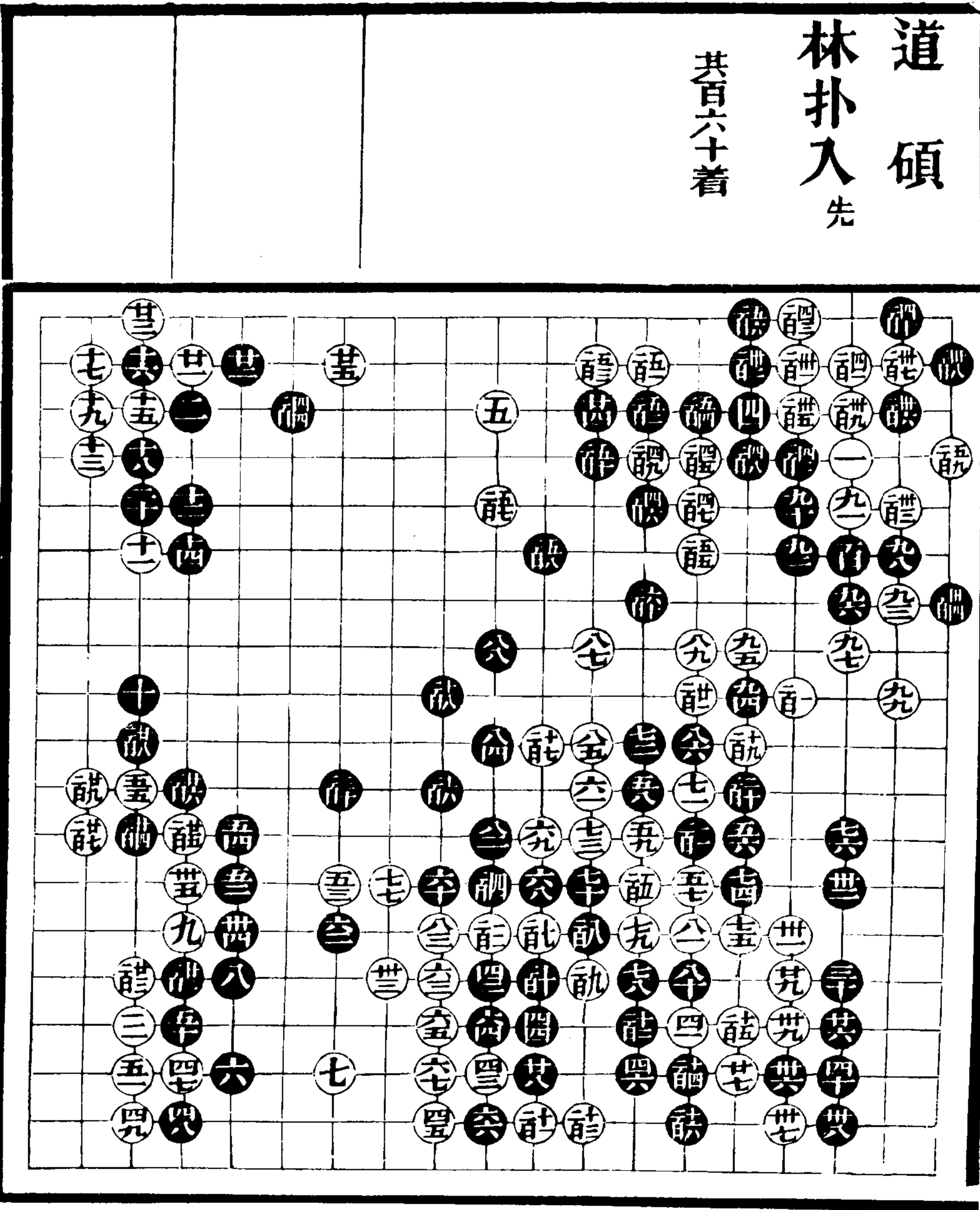

續八

二

道 碩 筭 哲

共百六十四着

奕粘

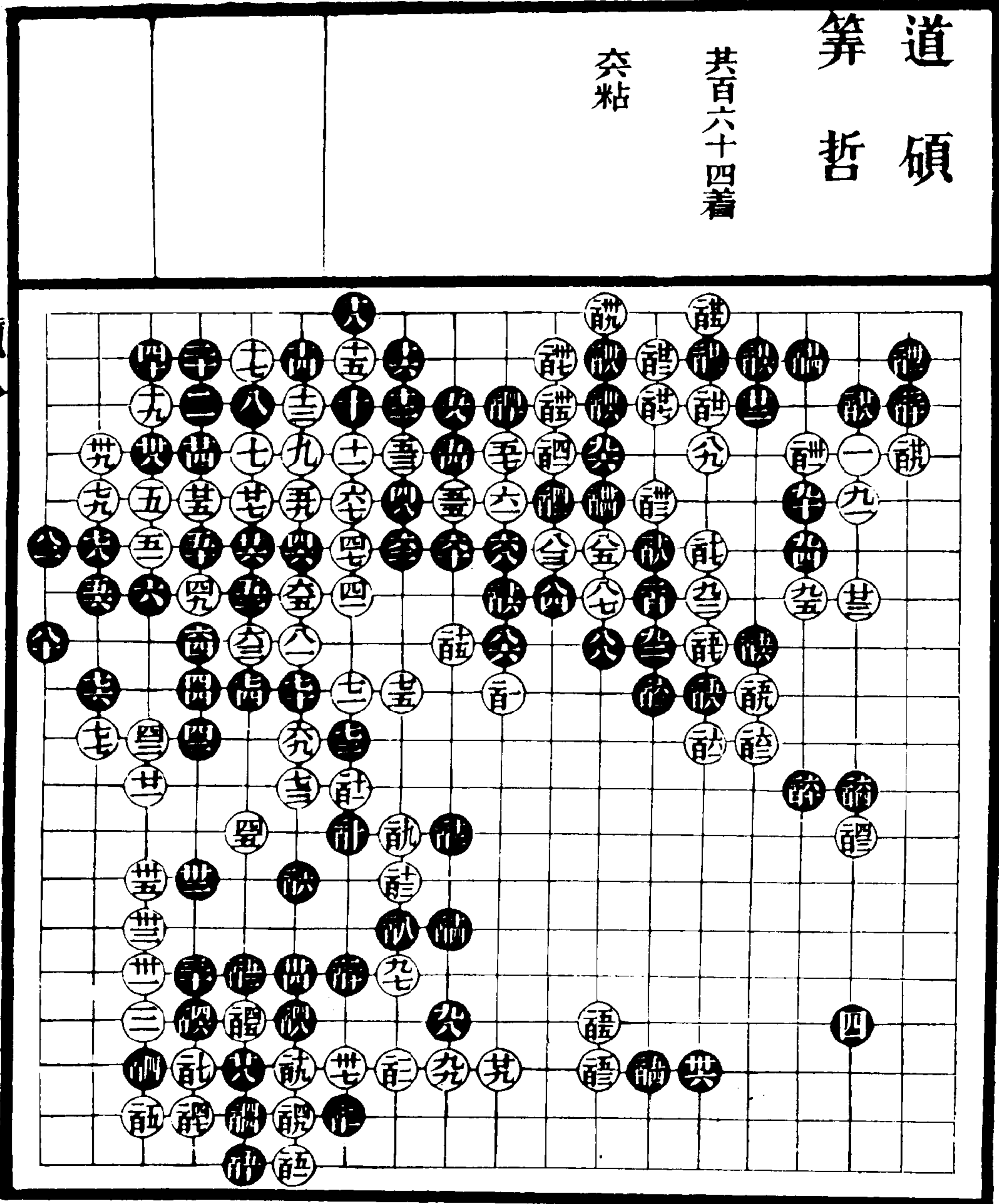

續八

四

算智
因策先

共百六十六着

芑全三 罕全四
三全三 酉粘
天全四

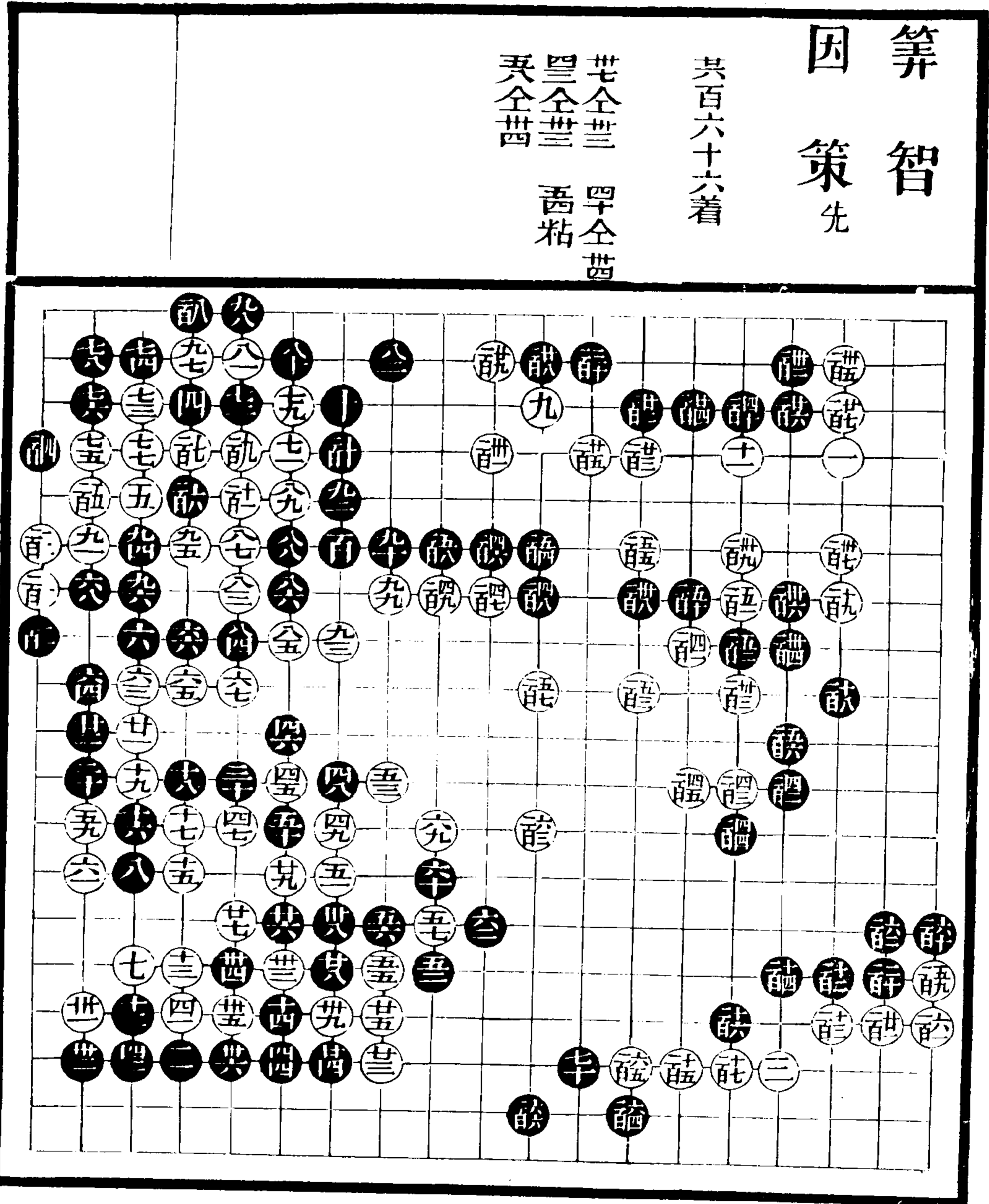

續八

五

算 智
哲 齋 先

共百三十三着

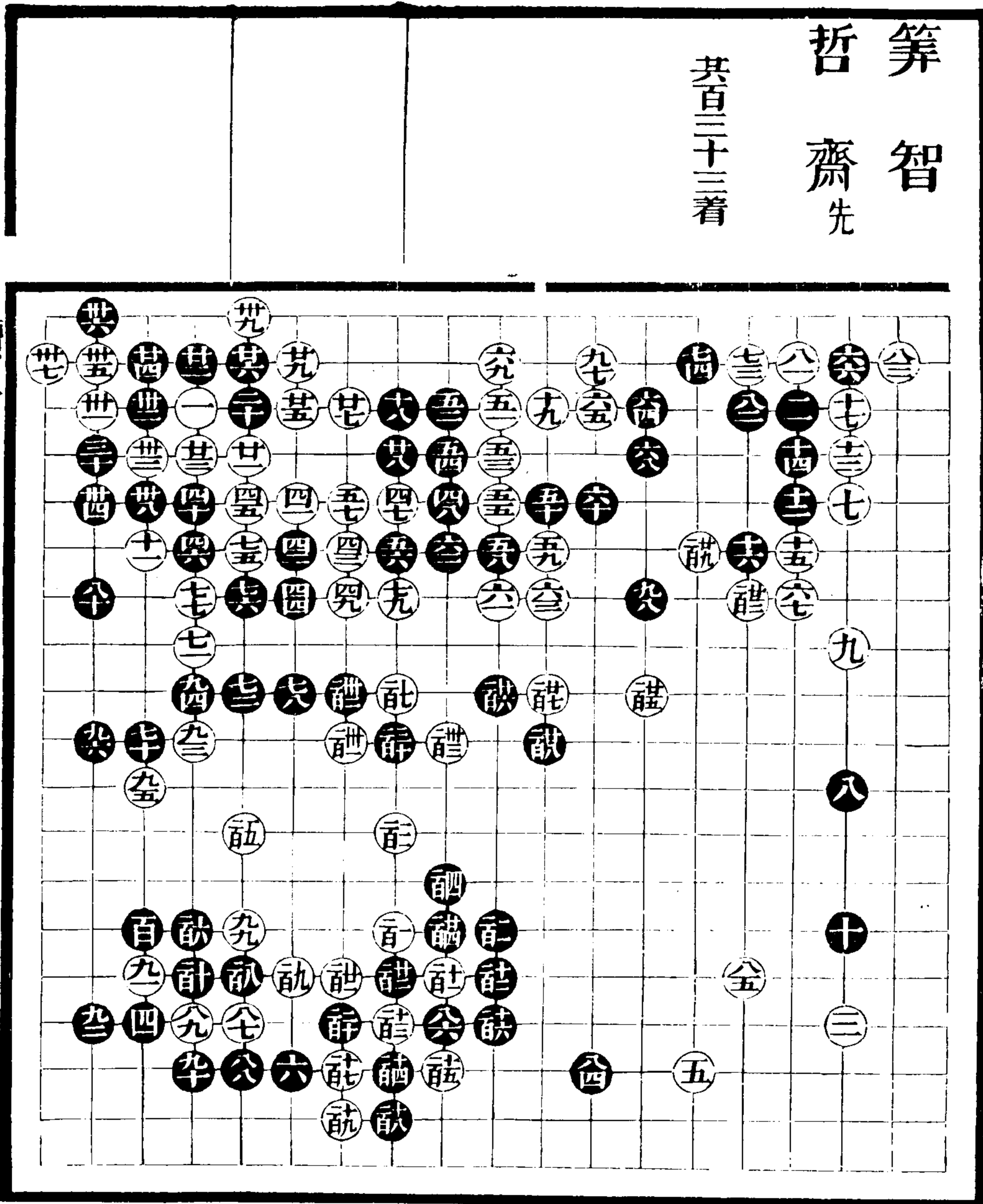

續八

六

道悅先
板垣

其百四十九着

充全弄

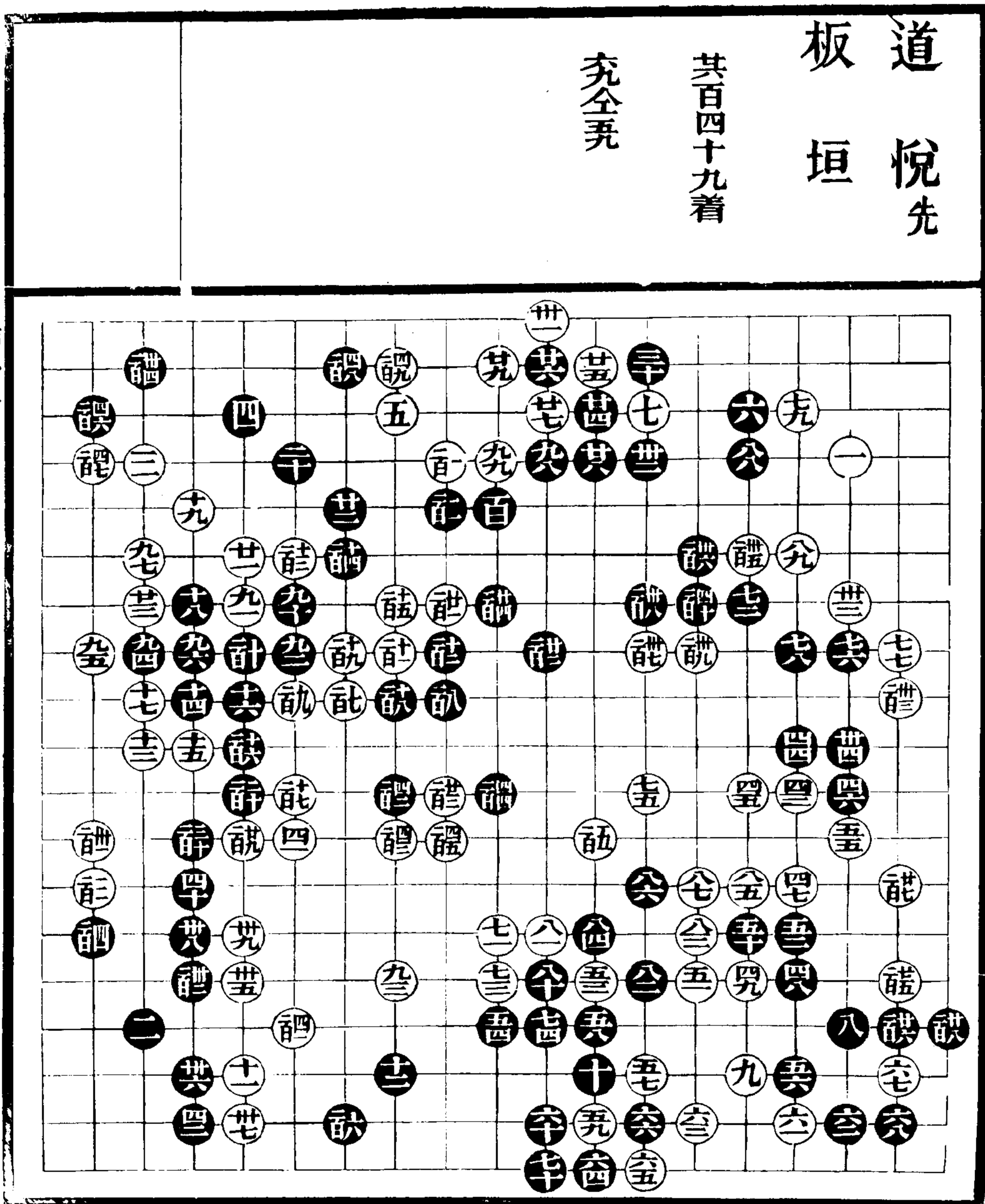

續八

八

道悅先
板垣

共百五十三着

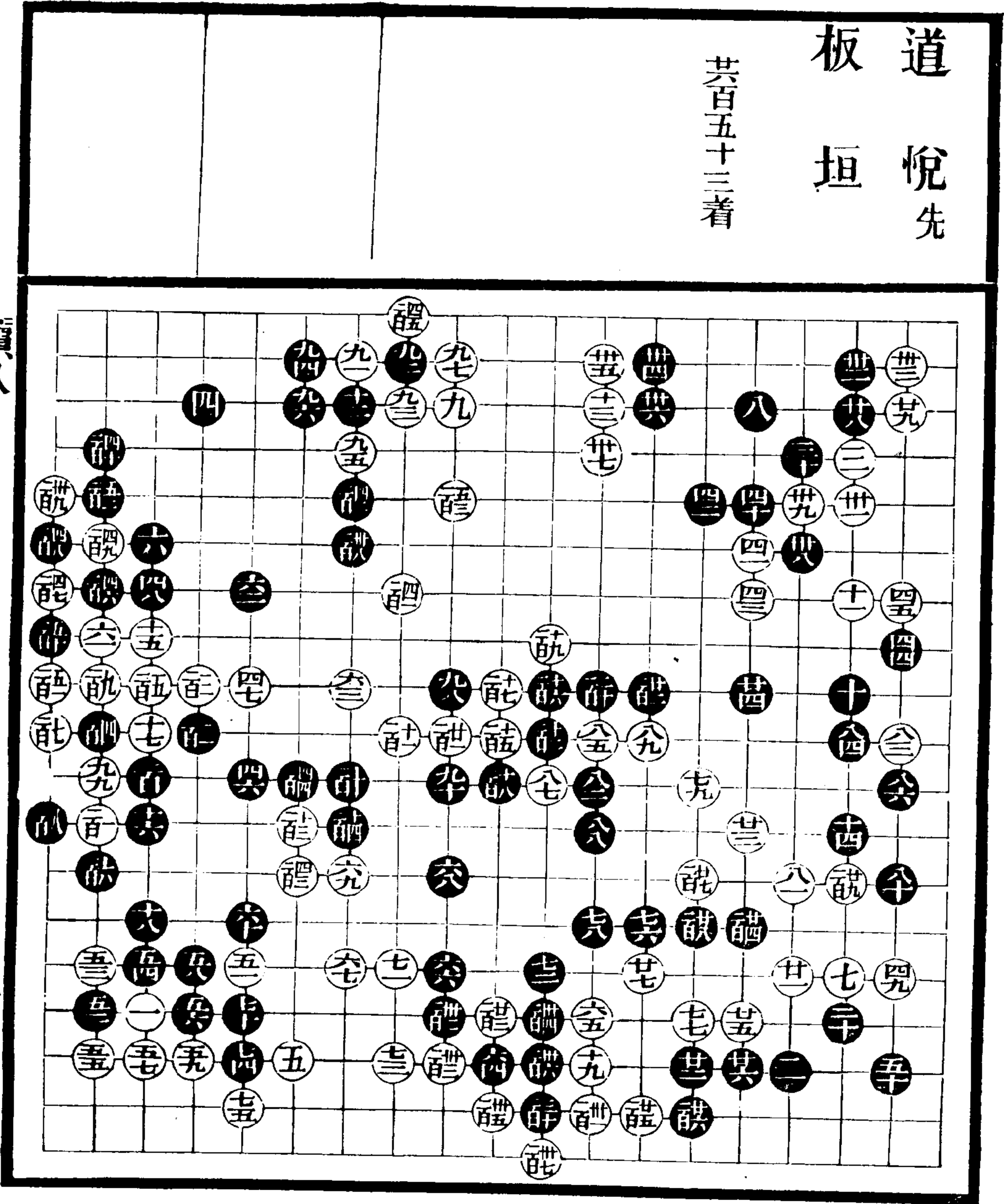

續八

九

道悅 山家先

共百九十七着

共粘 共全十
計粘

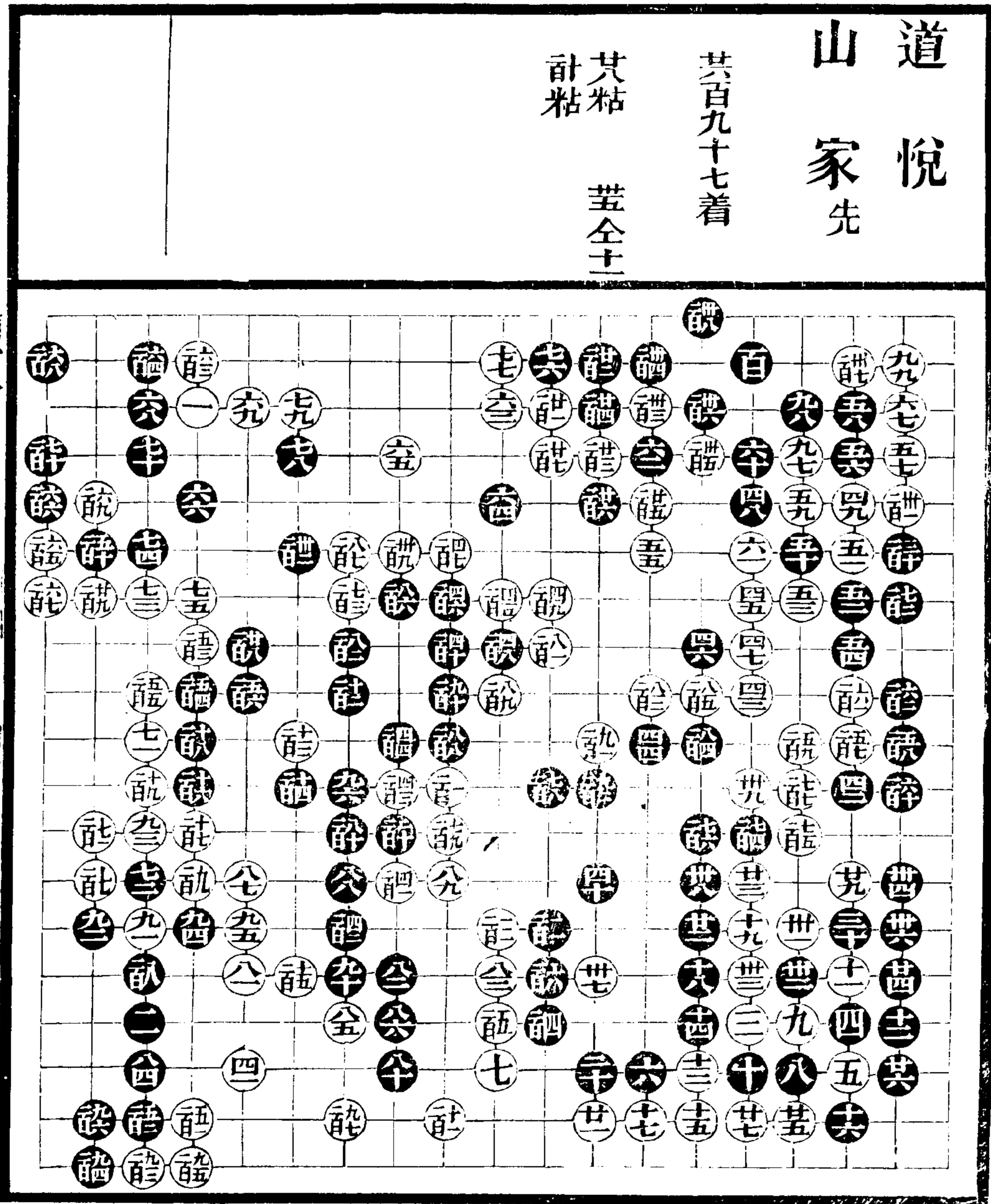

續八

十

道悅

愚碩先

共百七十六着

三全莖 奕全卒
九全莖 全全卒

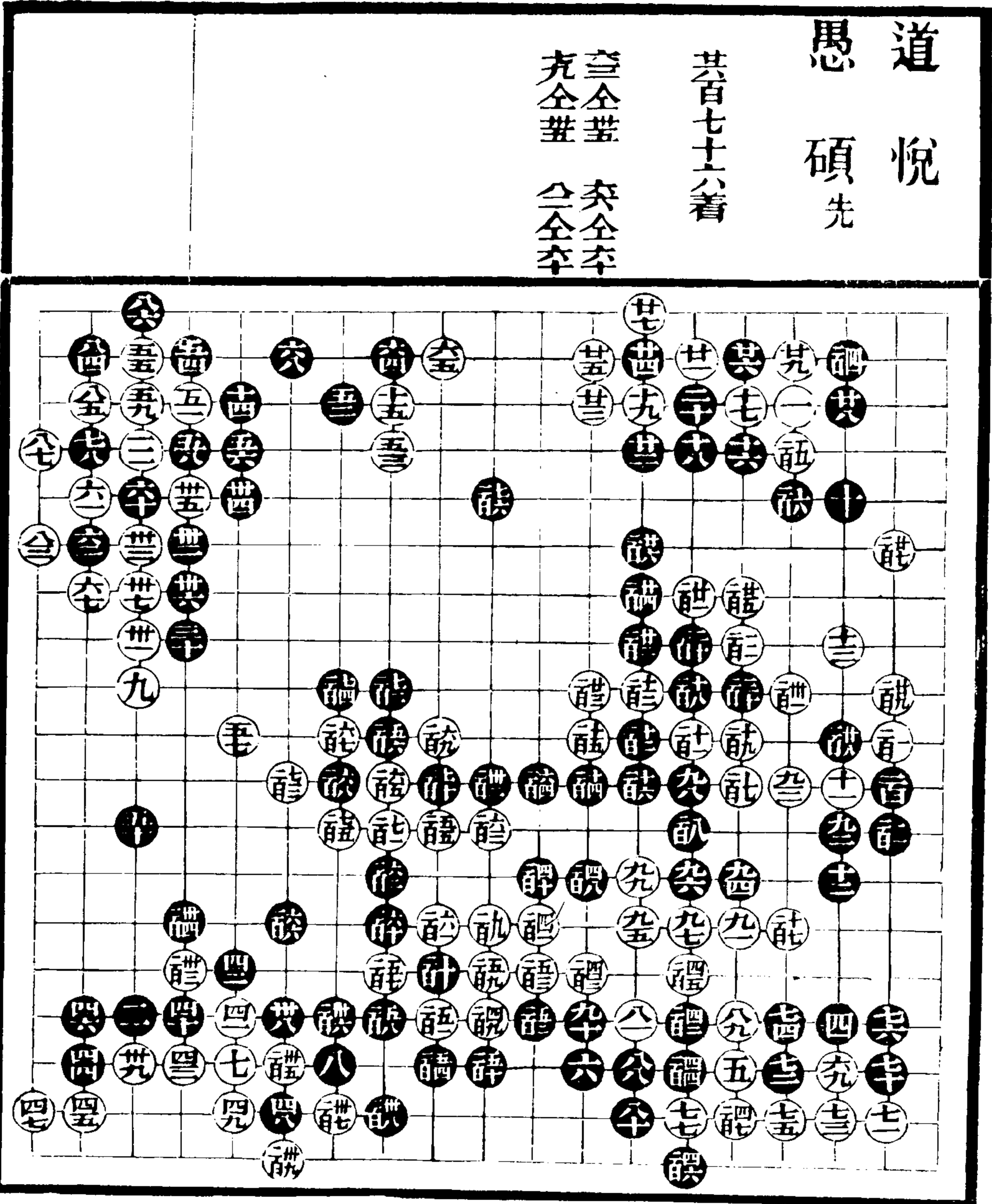

續八

十一

道悅 知哲先

共百廿九着

亥全六 七全空
齒全六 七全空
充粘

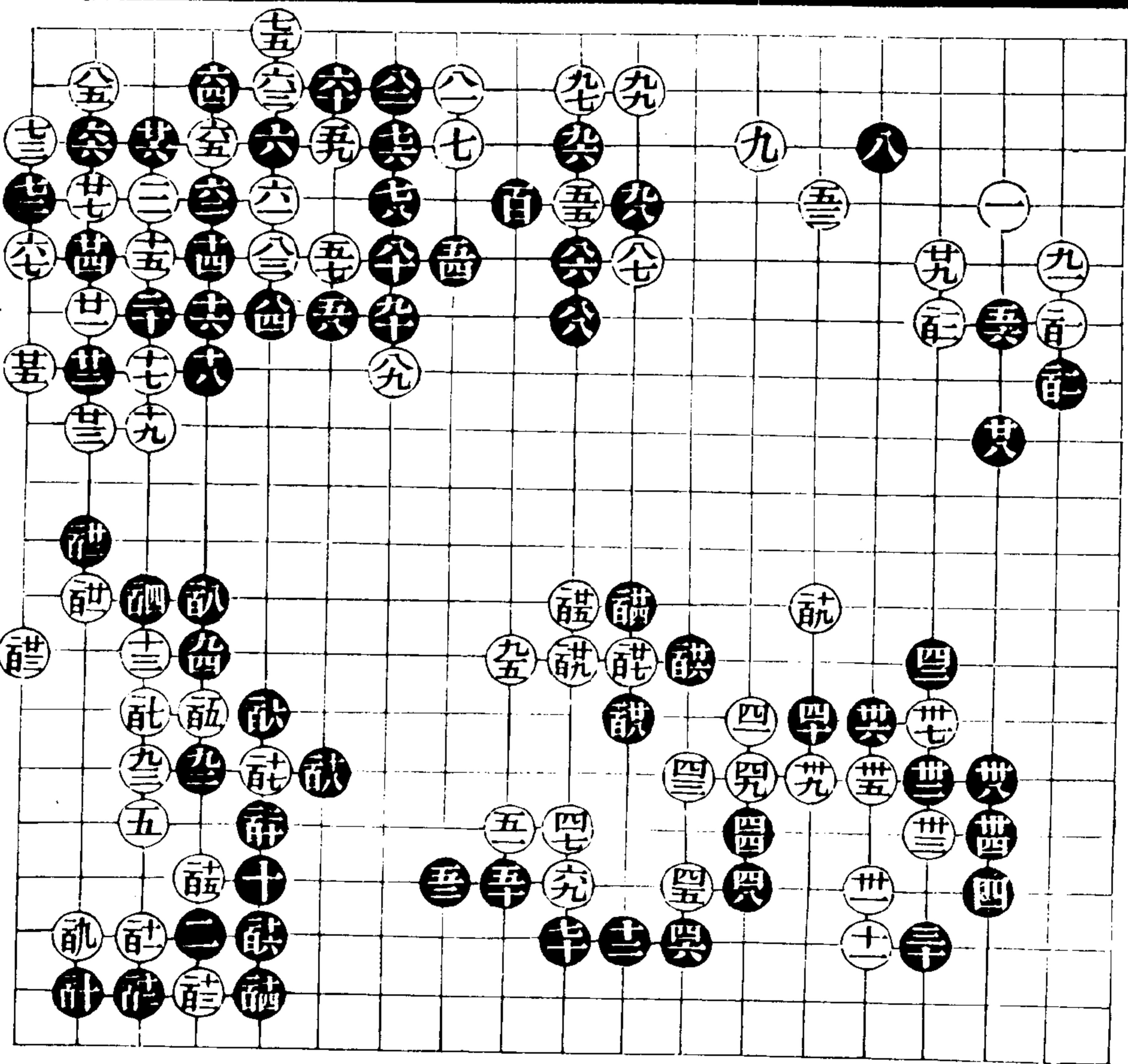

續八

十二

知 哲先
 筭 哲

共百九十六着

空粘 允全八
 允提 講全訣
 體全世 諳全訣
 辭粘 諳全訣

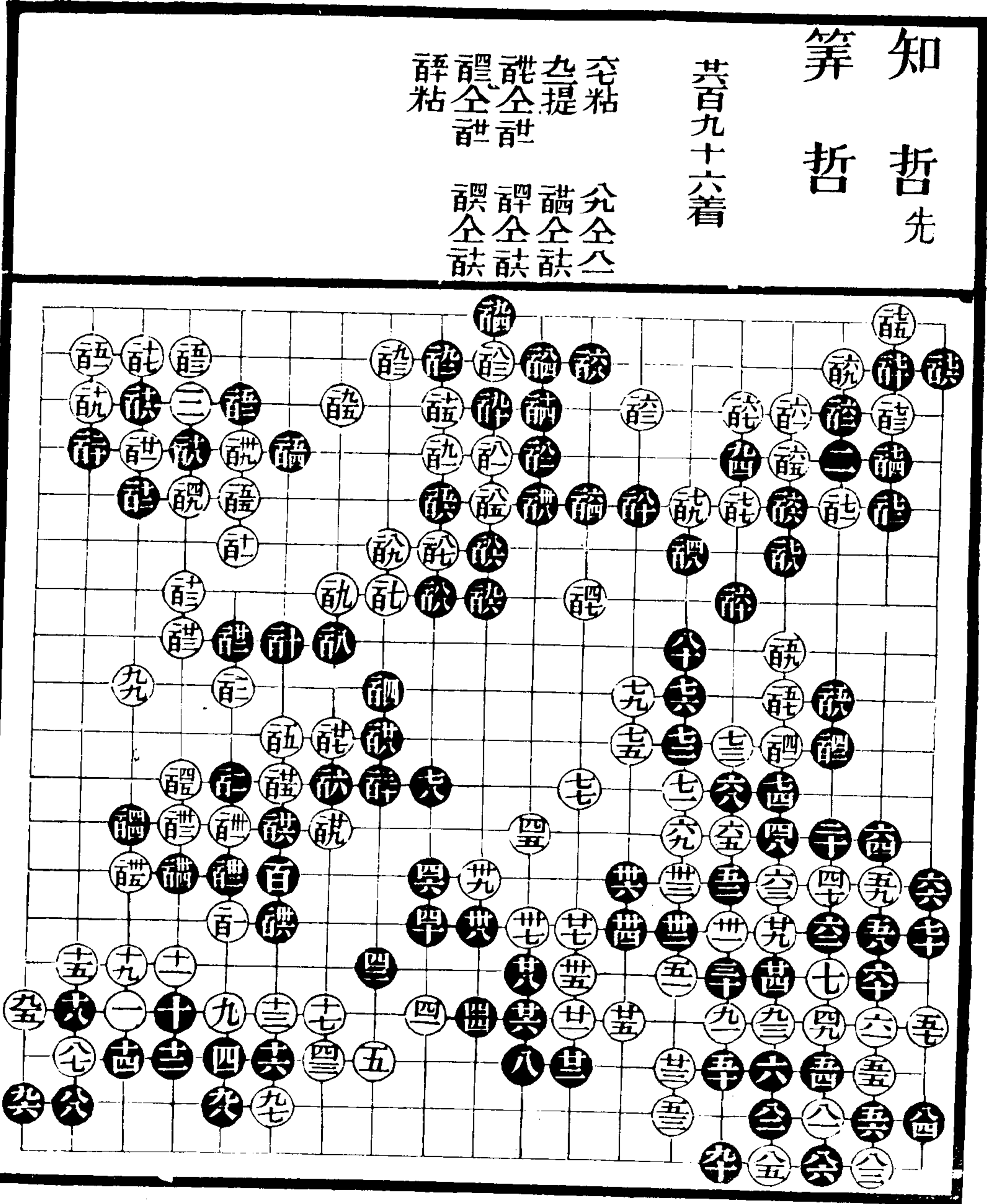

續八

十三

道策先 愚碩

共百四十一着

計粘

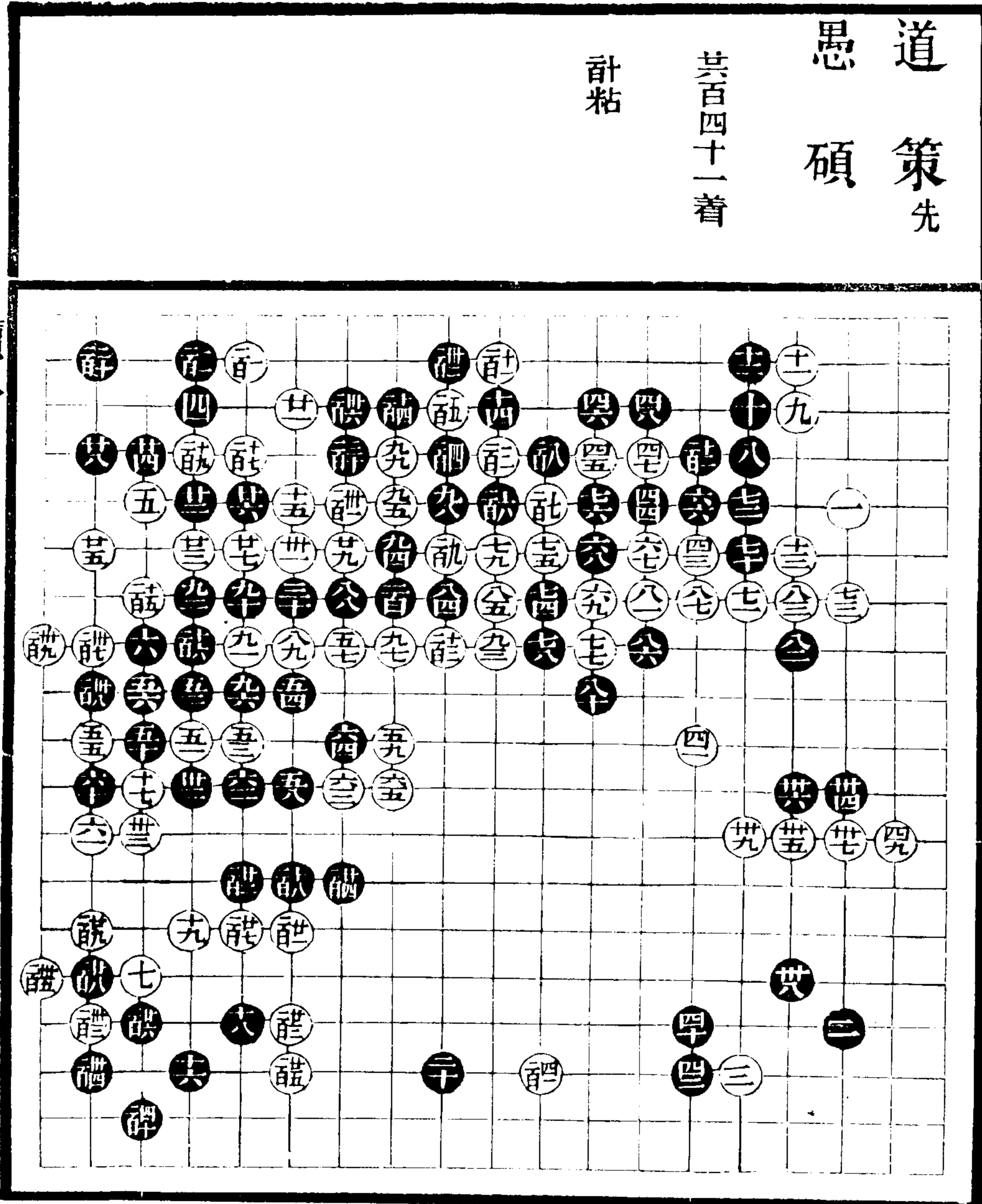

續八

十四

道策

朝尋先

其百七十八着

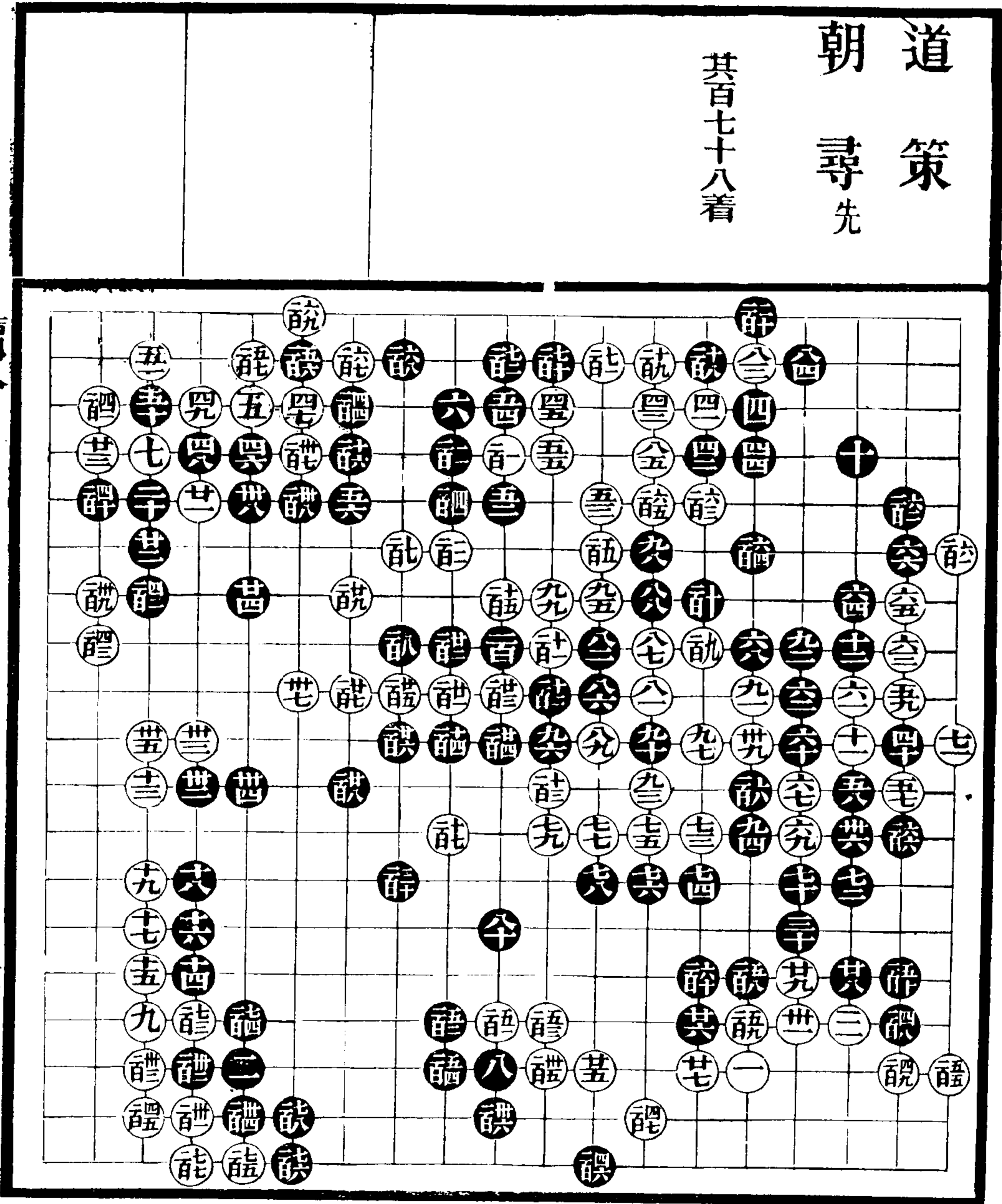

續八

六

道策先
筭哲

共百三十七着

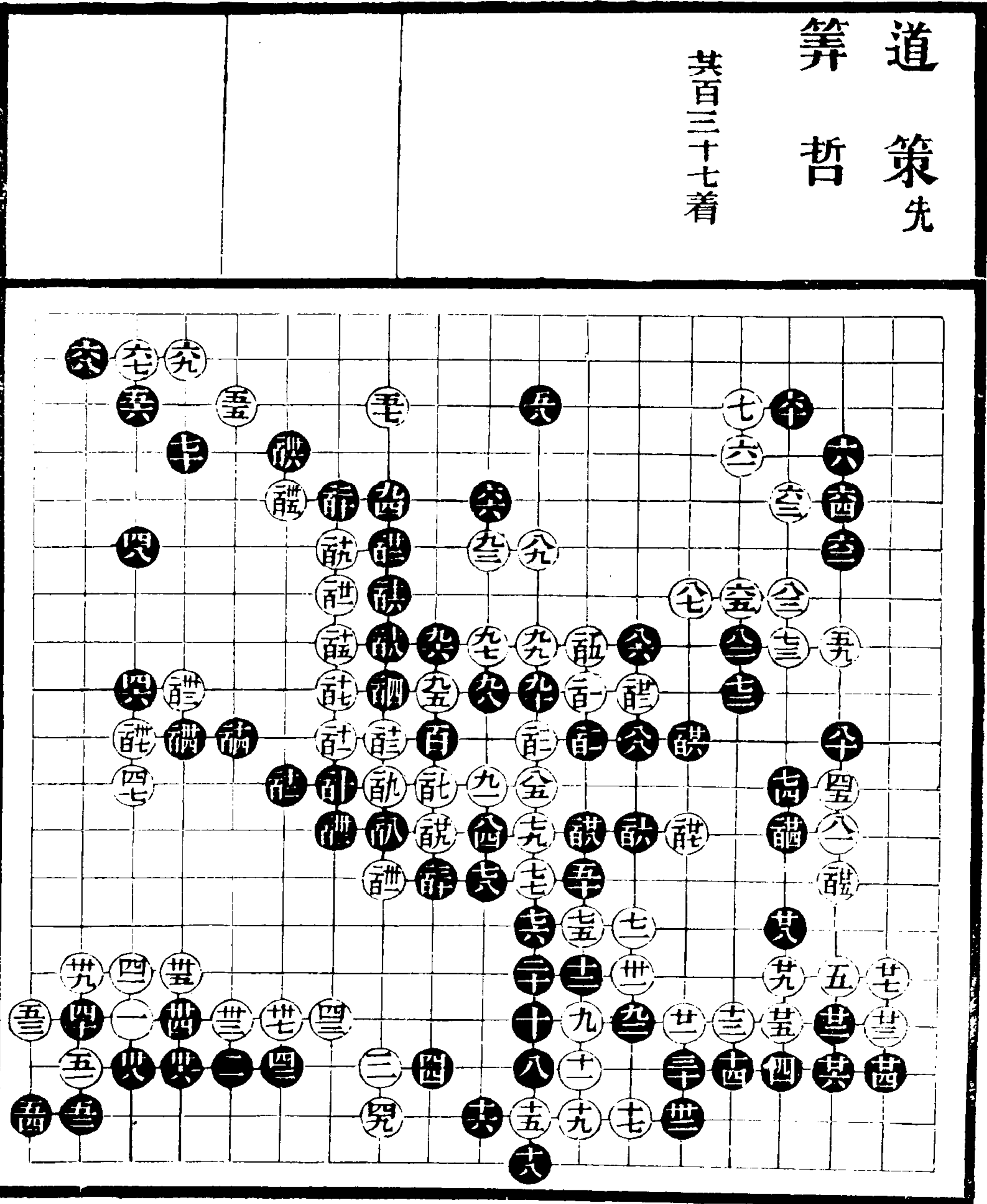

續八

十七

道策先 筭哲

共百五十五着

共粘 弄全四
裔全幸 空全四
丰全幸 禪粘

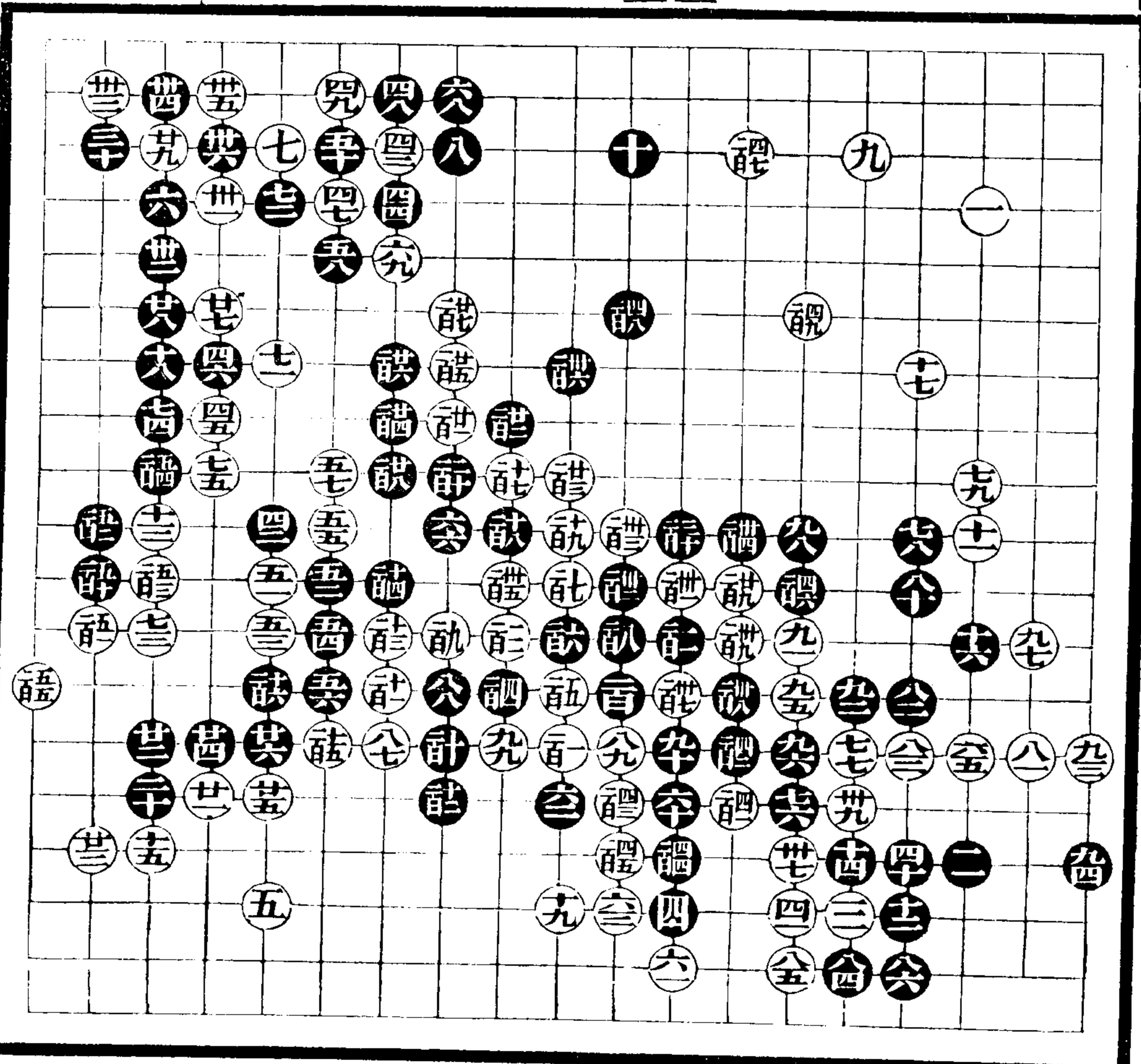

續八

十八

俊知先
道砂

著七十六着

續八

十九

六五七

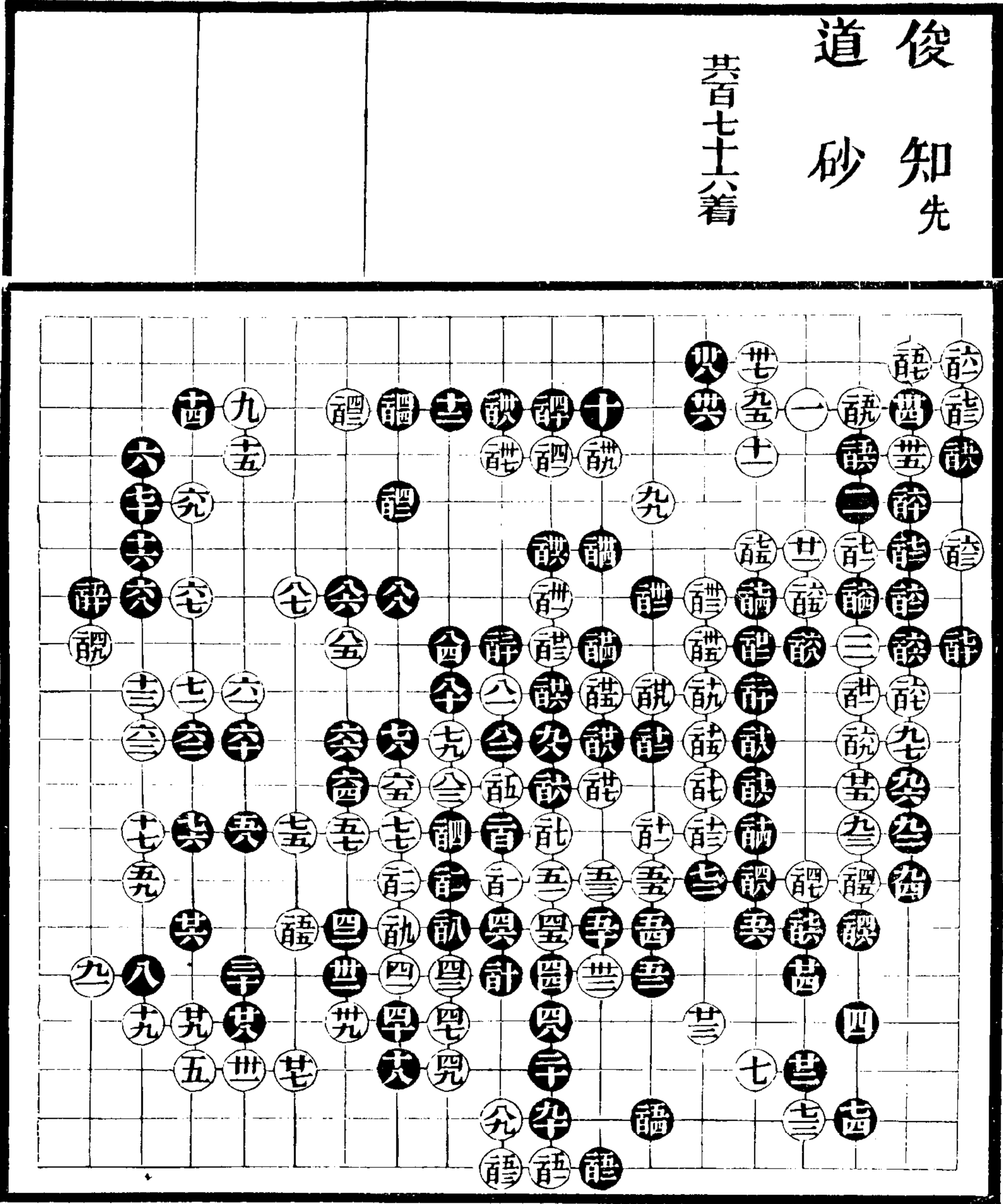

道節先 八碩

共百五十六着

音粘

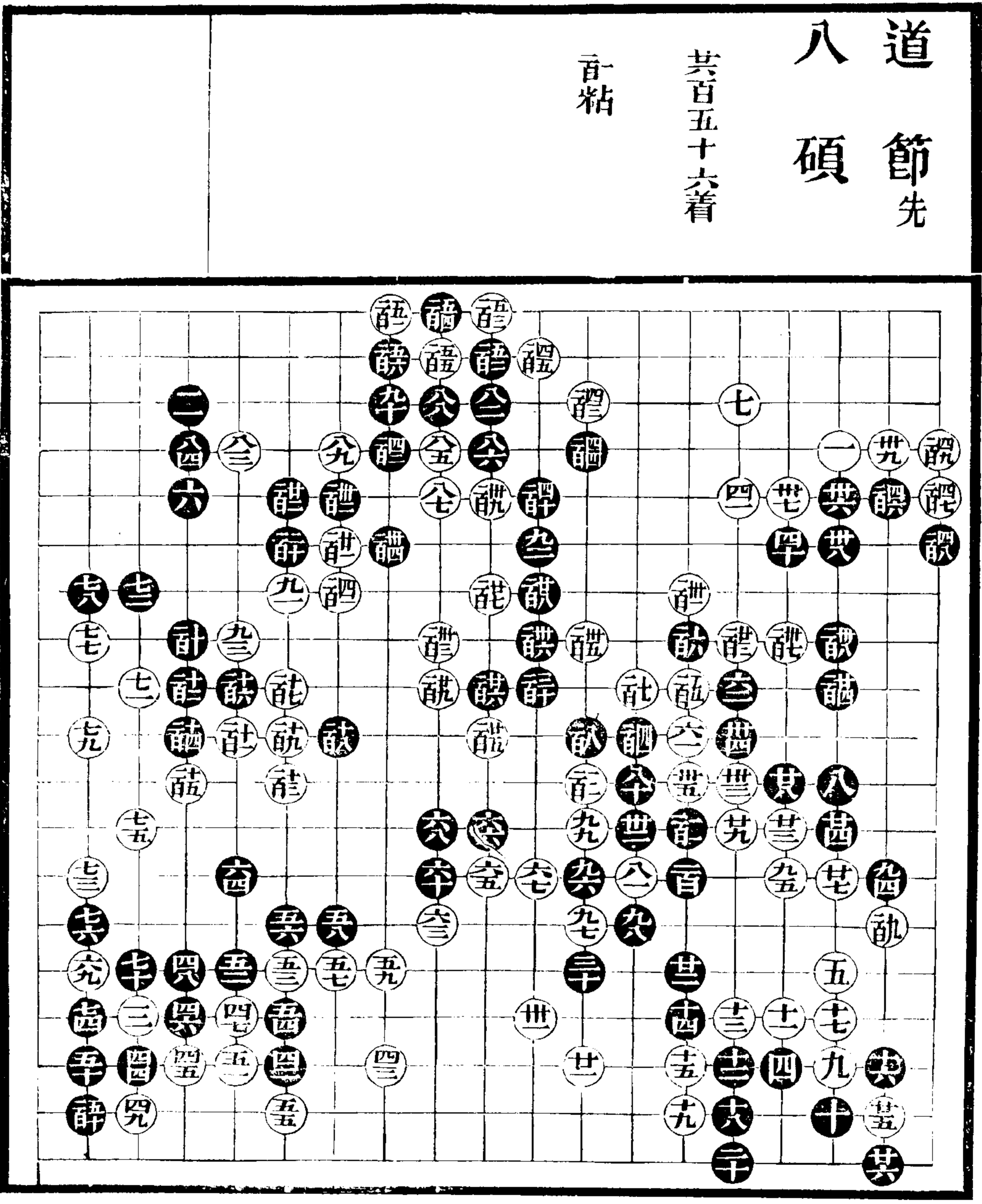

續八

廿二

續修四庫全書 子部 藝術類 2 六六〇

道智
可兒先

共百零二着

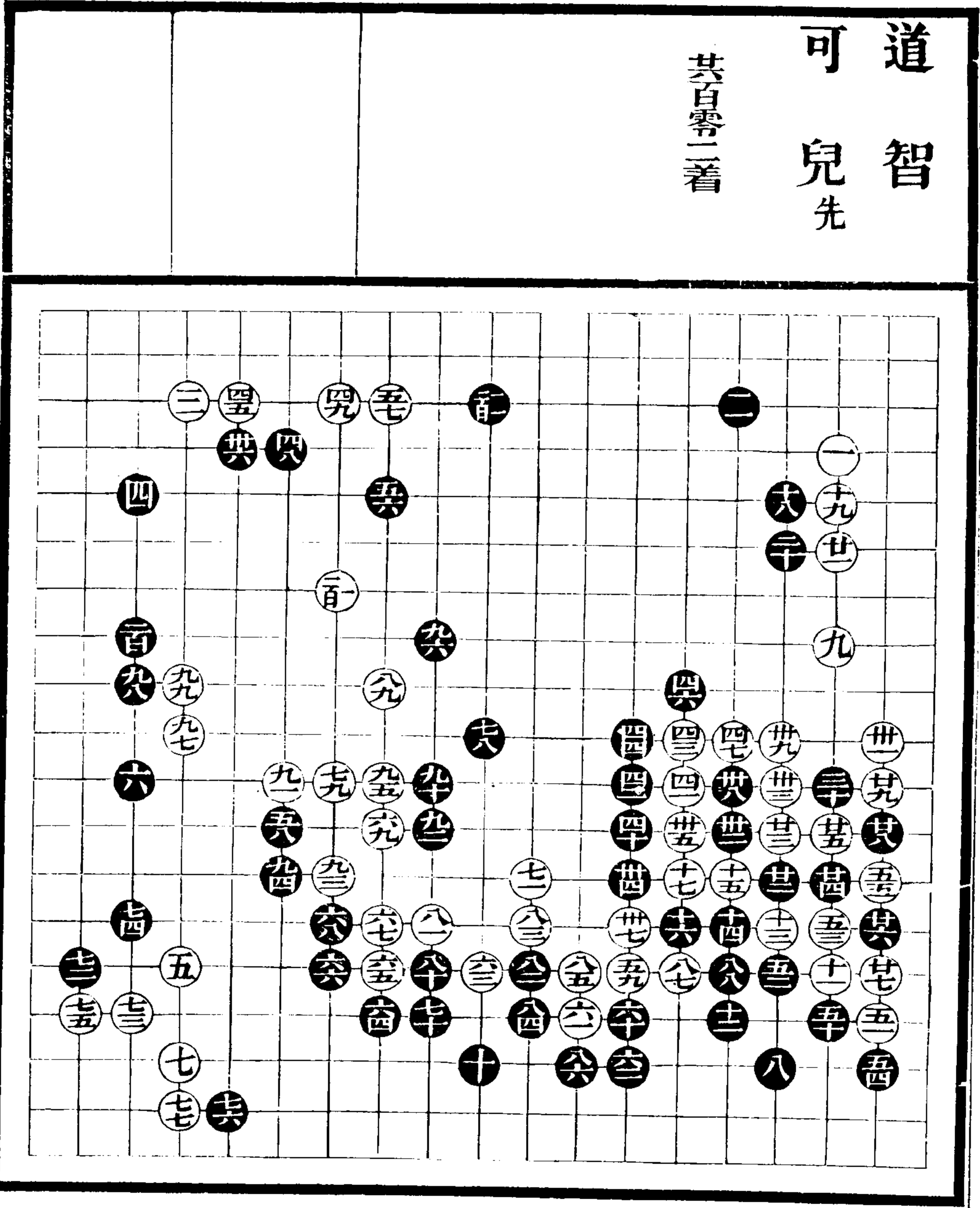

續八

廿三

道智 因入先

共百七十着

說粘

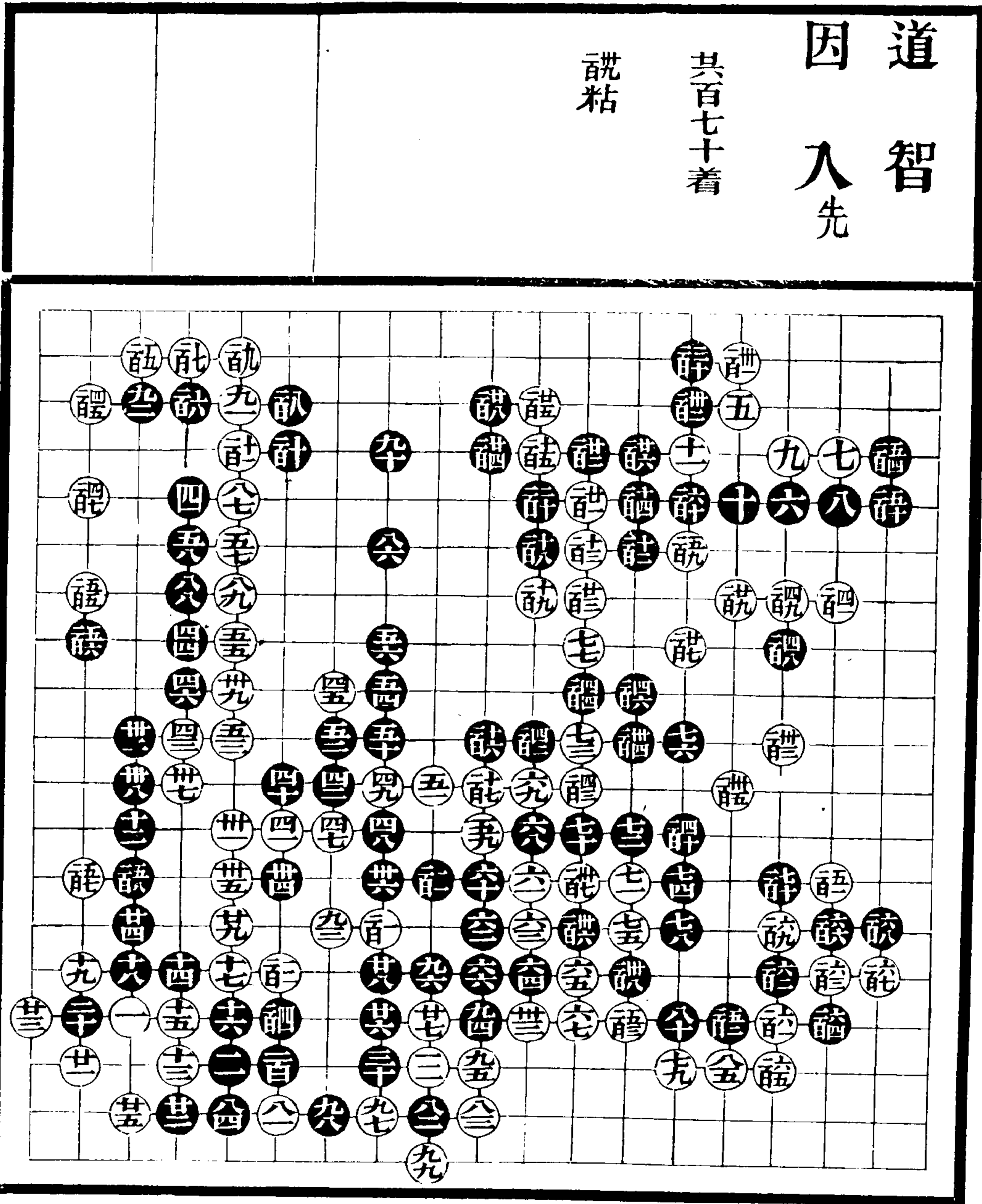

續八

二四

津波
元才

共一百八十着

右中山弈譜十二
局琉球國弈孫小
文輯著同治己巳
蔭庭吳氏刻於閩
中者也錄存以備
一格琴城譚其文
識

對子

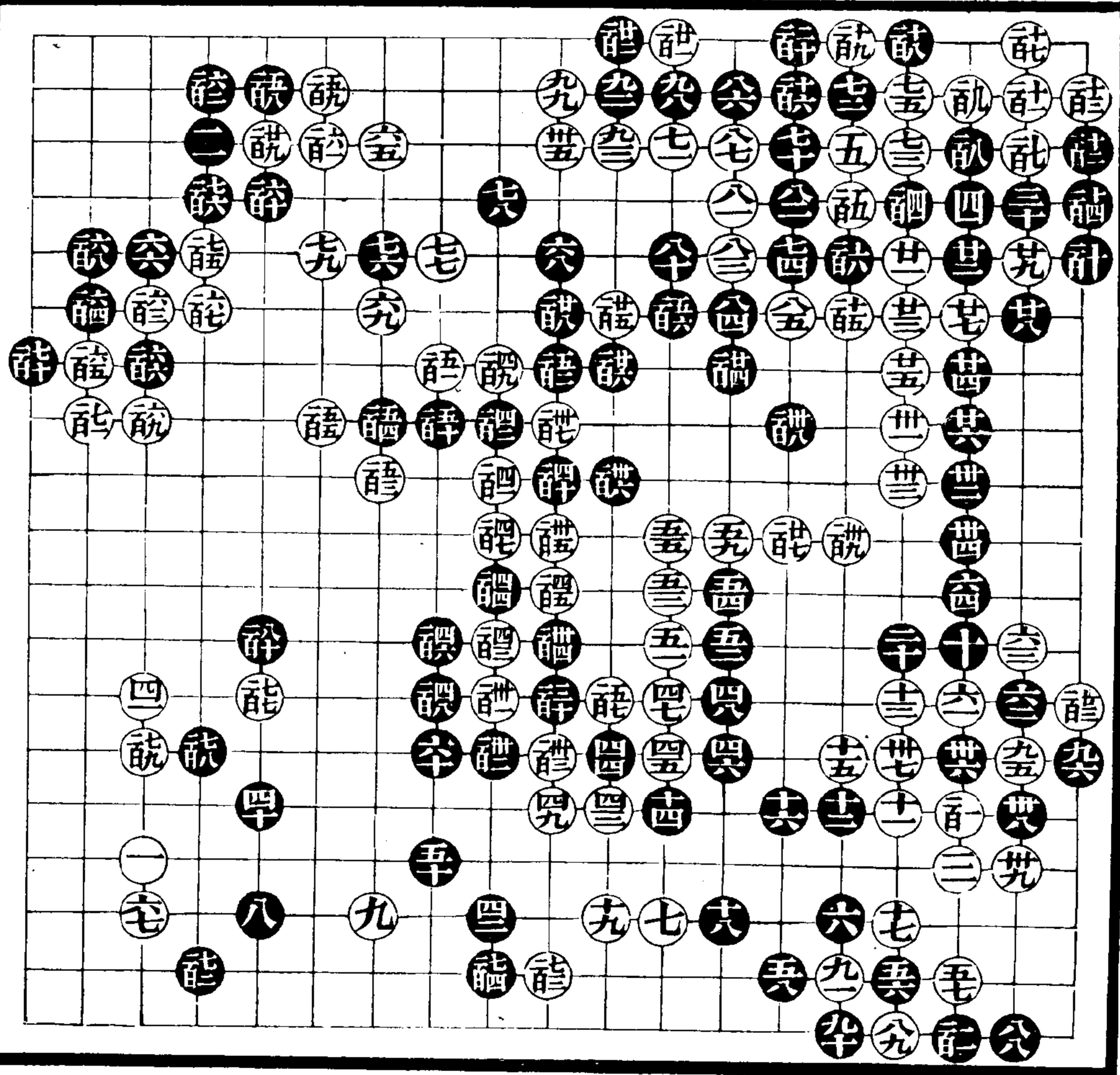

續八

二五

宮城 祝嶺

共二百世三着

只粘 能提
謹訣音言全弄
音全卒 詞計計
謹訣音言俱全劫

對子

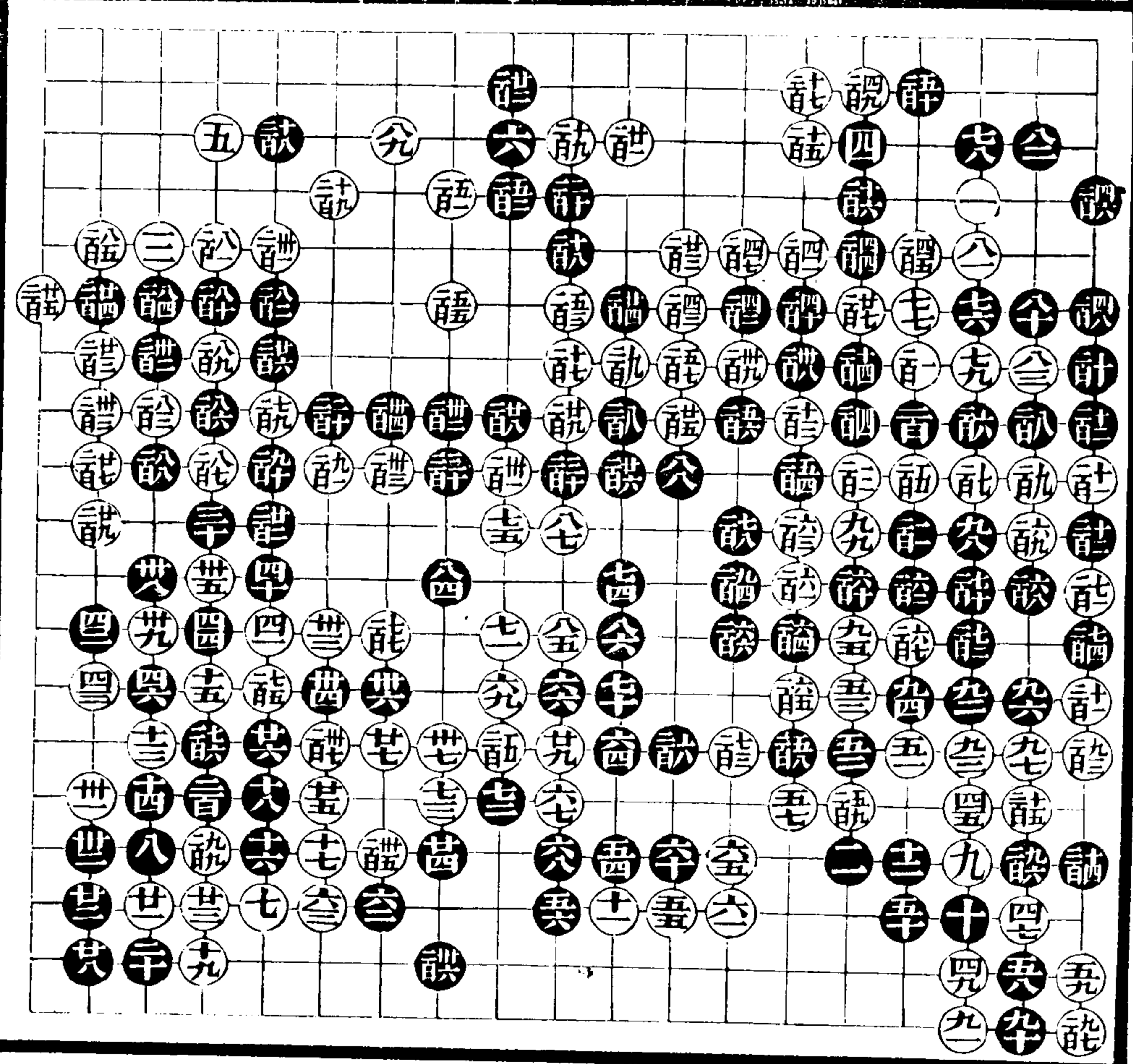

續八

二九

孫思忠 楊光裕

共百七十四着

受三字

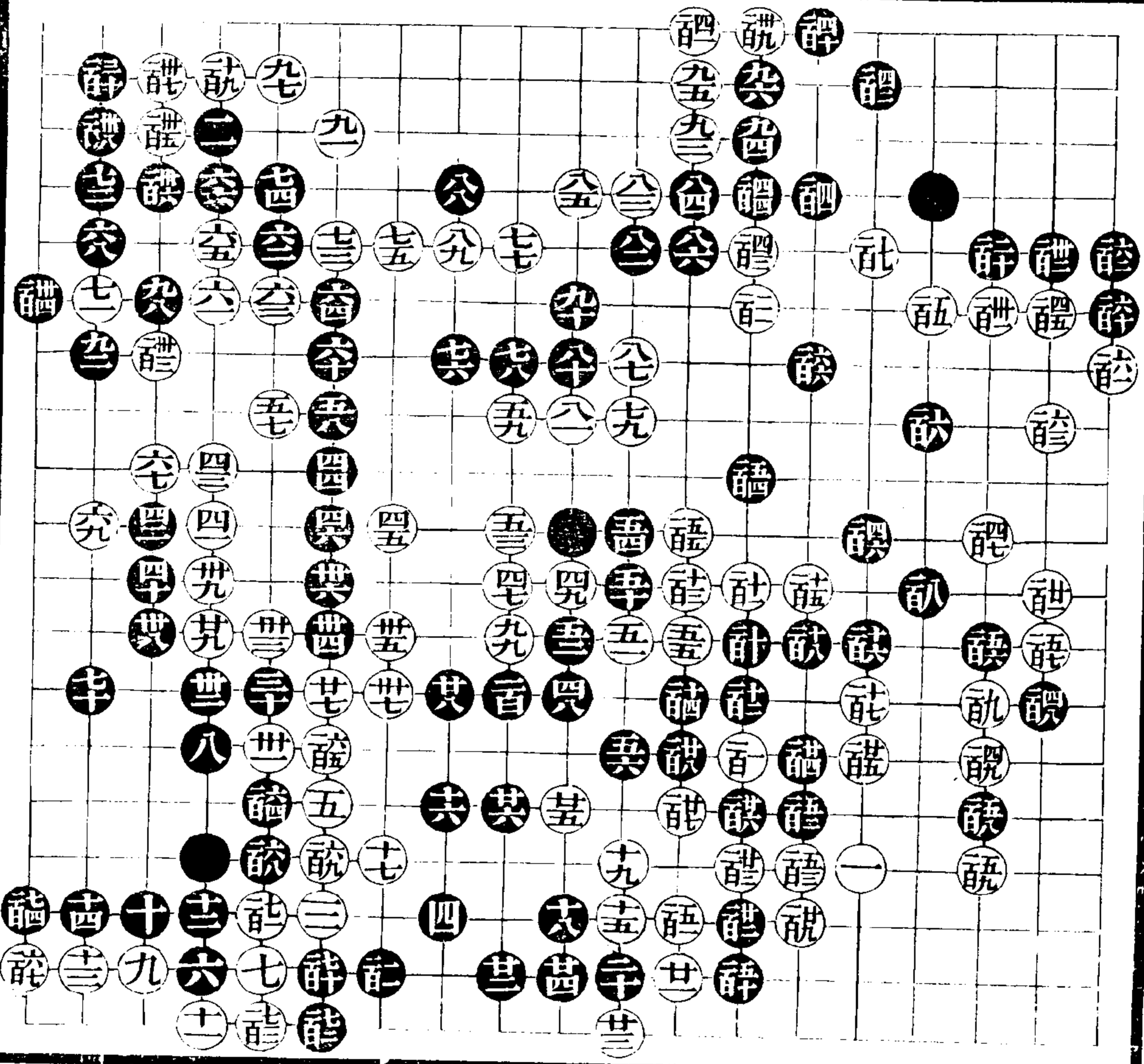

續八

三一

孫思忠
向盛保

共二百零八着

受三子

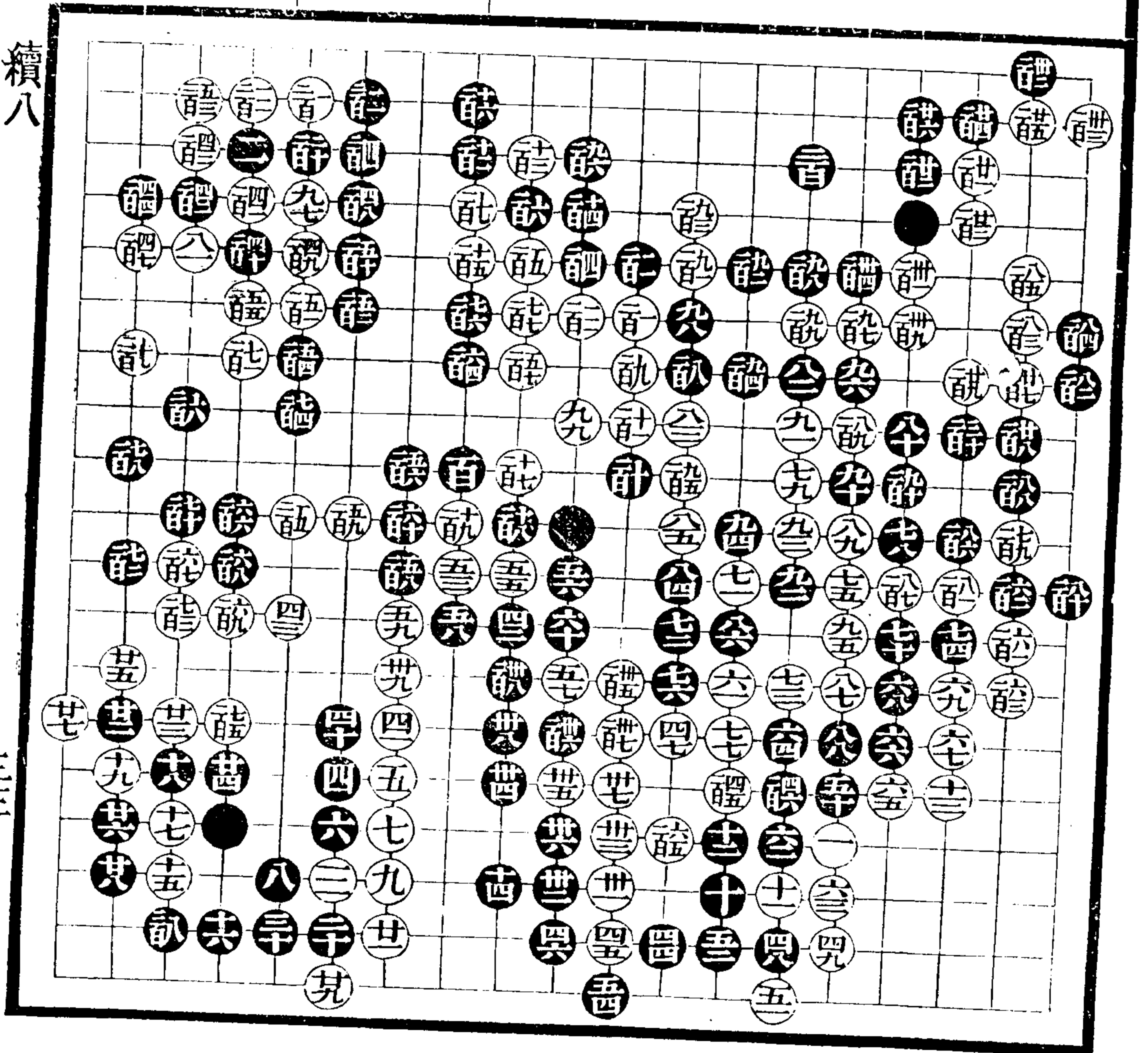

續八

三三

孫思忠

向盛保

共一百九十七着

醴全九 醴能醴
能醴醴全劫

受三子

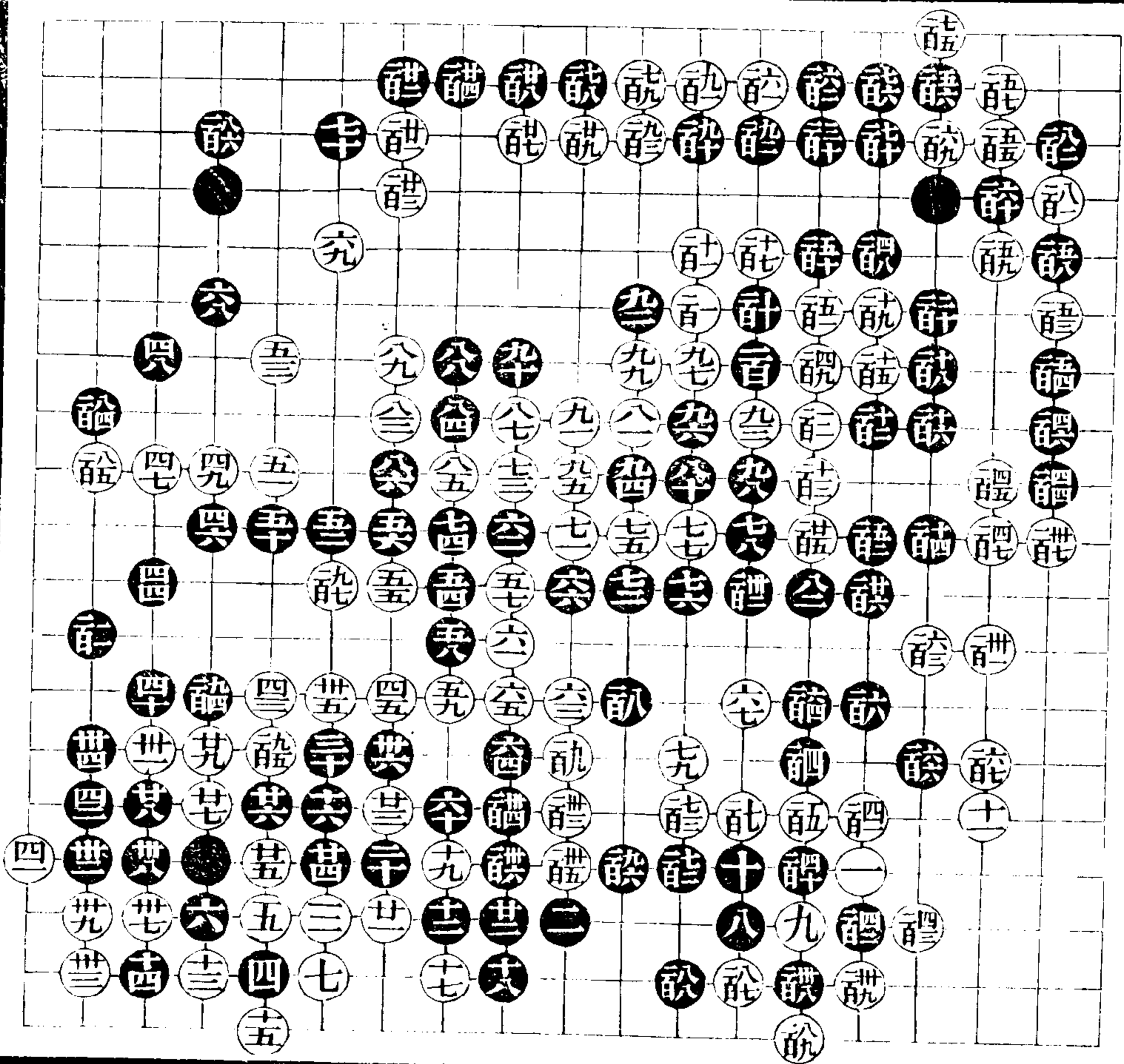

續八

三四

孫恩忠
武邦瑞

共一百三十三着

受三子

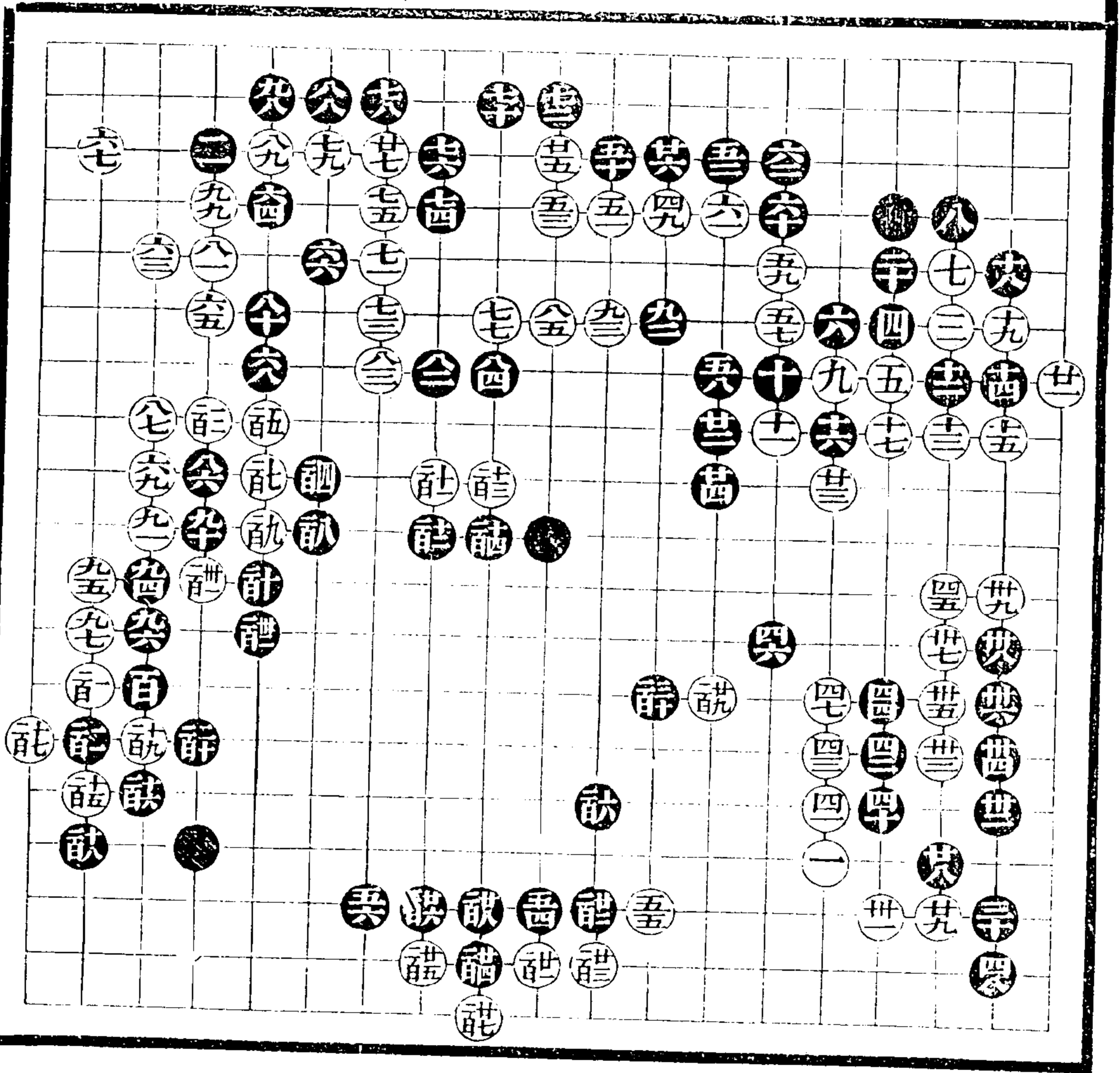

續八

三五



ZW 21101000784589

S

Z121.5
15b(1104)

續修四庫全書

子部 藝術類

六七四

孫思忠

武邦瑞

共百六十五着

受三子

續八

三六

