

《續修四庫全書》編纂委員會編

續修四庫全書



上海古籍出版社

七二六・史部・地理類

峨眉山志十八卷

〔清〕蔣超撰

水經注疏四十卷（卷一至卷十四）

楊守敬 熊會貞撰

二五九

2462/06

序



山水之勝以人益彰非遊無
以得其真非文無以成其趣
然世有馳心聲利而浮慕乎
登臨之樂者雖日事憑眺而

峨眉山志

羅序

於性情無少裨益此不可以
言遊又烏足以論文乎惟負
高世之志曠然塵表當其升
高臨遠心曠神逸而後名山
洞壑之奇以我胷中灑氣合

之直可與之爲一耳今夫梁
益之山奇秀特出而峩居蒙
晉實爲南戒之宗蓋所稱天
下之名山也古來文人才士
畱連山水者多矣而稽之載

峨眉山志

羅序

藉能言峩嶺之奇者絕少他
不具論卽如司馬長卿楊子
雲之屬其文詞擅名千載觀
其所賦不過曰絕限曰重阻
而已似未嘗與此山相周旋

也乃若蘇氏父子世居其下
至人謂秀氣所鍾發越太過
艸木爲之不芳今試取三先
生集讀之未有紀載詠誦之
作刪其未能登涉也審矣噫

豈名山之與文人奇士相得
而彰者固是有數乎抑其靈
淑之氣不肯輕爲發泄將蘊
其幽潛之致而以需其人乎
余同年蔣太史虎臣夙負少

文之僻芒鞋竹杖遍遊天下
名山水獨慕峨眉之勝泛舟
金陵由荆門溯三峽悠然長
歎徑造茲山之麓至刪一瓢
一笠如山人道士世幾不能

以青瑣貴人物色之且其厓
然抱病體不勝衣乃窳幽極
險攀躋而上臥青雲之端者
旬日於是巖壑之聳拔林巒
之透迤雲物之兇怪與夫日

月晦明之互異寒暑氣候之
不齊山之真形變態靡不畢
舉目接神契洞然于中而庶
幾得峩峩之全矣乃凌空而
下就所謂伏虎寺者而休焉

因慨然以峩山之志是問訪
遺遺帙乃得井研胡相國菊
潭先生所著譯峩嶺暨吾同
季上南遺張公玉甲新修山
志驗之以耳目之所聽覩證

之以載藉之所傳述刪其繁
穢標以新奇上察星躔下稽
形勝舉凡宮室瑰麗臺榭玲
瓏高僧羽客異卉珍禽莫不
考核精研敘致瀟灑而於藝

文尤加意探討黜荒陋擷菁
萃使讀者爽然心目復著志
餘一卷辟諸紕繆妄傳之說
歸於雅正卽古人詩句或以
一峩興致有累明德者必友

覆言之殆夫忠孝節烈備載
無遺繙閱之餘令人擊節蓋
與世道人心大有關切而不
僅為探奇選勝者之資也峩
山一志於是而集其成乎然

峩眉山志 羅序

七

剽所謂幽潛之致蘊而不發
者正有待夫太史也乃太史
之登峩眷心凝形釋果能得
其真而窮其趣是非留中瀕
氣與此山之奇合而為一者

豈易至是哉余自少時聞人
談三峩之勝即為神往長而
宦遊南北鹿鹿風塵不復萌
蠟屐之想及今出撫梁益封
內山川余皆得而主之又當

峩眉山志 羅序

八

榛莽荒翳拮据不遑比聞太
史在峩欲往從之輒復不果
竊歎山水與人相值而得遂
其遊覽之娛者亦自有夙緣
而未可強也今太史生於江

序

西蜀之有峩峩者坤輿一巨鎮也北控三川南界百蠻井鬼之所照臨神僊之所窟宅雖祀典不在五嶽之列而功實

峩眉山志 姚序

過之禹貢紀載而後嘗陳在豫張華鄴道元章表章精奧不一其人宐矣余奉命撫蜀職在奠安嘗懼一物失所貽山靈羞甫下車值有採

辨楠木之役單騎叩邾探尋運道因得一登初地而軍務痲午信痛言旋其中谿谷之幽異風雲之變幻恍惚一寓目耳然以險遠崎嶇繕疏陳

峩眉山志 姚序

請蒙

恩罷採民獲休息雖皇仁覃敷不可謂非茲山之靈默相而呵護之也余性耽山水而拘牽官署每憑欄送目

覺三百里外雪尖雲影遙遙
襲人襟袖欲尋古人紀載以
當臥遊而兵燹之餘燬失殆
盡一日川南憲副曹君持峩
眉山志相示則憲副啓其事

而余首闕圖說出迥代胡菊
潭相國手脩志凡例斷自蔣
虎臣太史嗟乎茲山之在西
南詎止比肩於嵩岱衡廬哉
夷雁宕之勝登茲山者詎無

有好遊如尙平康樂其人者
乎往哲無聞歌詠中絕河山
之變增人悽感然所載古蹟
勝境若允若燈若臺若榭以
迄於藝文志餘刻諸几案綽

然如凌嵐霧之幽澗沆瀣之
芬沲也宗少文曰橫畫三寸
當千仞之高橫墨數尺體百
里之遠余無俟筍輿印杖而
坐收茲山之奇秀焉又爲之

一快矣抑裝倉有房翰之功
於蜀而禮祀遜五嶽說者以
為名山之隱逸也者
書

康熙戊辰歲仲春之吉

我眉山志

卷序

五

賜進士第通議大夫巡撫四川

等處地方提督軍務都察

院右僉都御史楚黃姚締

虞撰

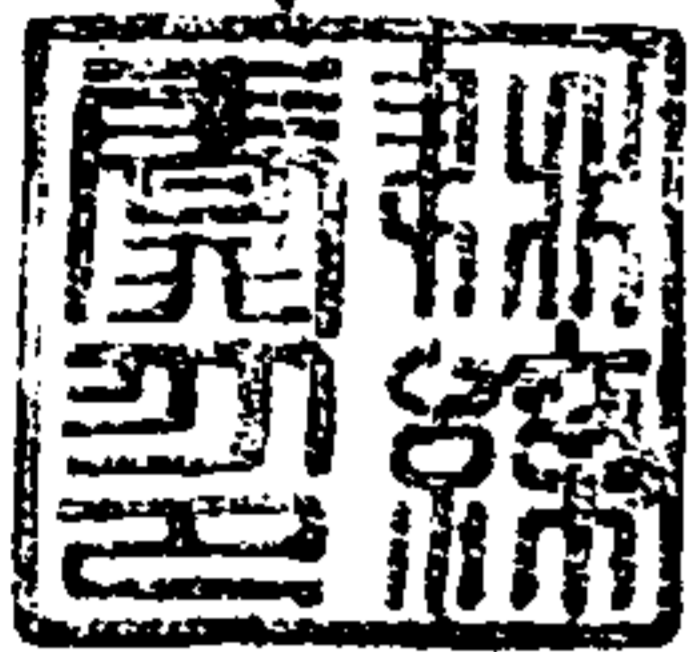

序

大峩之高天可仰之咎人如王逸
少以耳順之年猶歆慕不已見於
與周益州及譙東山之書願得一
遊以為快而卒未諧其志蓋以蜀
道之難於上青天也而况峩為天

我眉山志

何序

十

外之天乎考法象志云天下山河
之象存乎兩戒北戒自三危積石
負終南地絡之陰至濊貊朝鮮謂
之北紀南戒自岷峨嶓冢負地絡
之陽至東甌閩中謂之南紀是峩
山為南戒之宗矣五嶽遊艸云天

不名山太華險絕峩峩看神奇夫神
奇二字可以彷彿峩峩之大槩則
耳目志有曰海山微茫而隱見江
山巖厲而峭卓溪山窈窕而幽澗
塞山童顛而堆阜以語於峩峩者皆
壤垤也余向亦企思久之宦蜀六

載雖登峯躋極之緣尚爾有待然
每放舟平羌江上舉首卽見峩峩者
其矗立青霄嶙峋聳拔之勢洵足
壓五嶽而伯仲崑崙者余不及足
遊而先以目遊蘇子瞻詩云不識
廬山真面目只緣身在此山中安

知余身不在峩峩之中不反得峩
之真面目耶曾賦白雲堆裏望峩
峩以見志適因公寓錦官
素徵曹憲副臺以峩峩山志相參
訂余讀之見其洞壑林巒之幽邃
佛光聖燈之奇幻高僧真人之接

踵宮觀樓閣之衍庶古蹟異事之
流傳文章詩賦之陸離向徒仰峩
之高而今知峩之大也向纔付之
目遊而今已得于心醉也他日者
余得躡屩而登將按籍而求焉抑
使天下之人身未卽峩者手攜是

編可以當臥遊焉微

素徵憲副臺之殫心畢力廣蒐博
謀曷克臻此其有功於我者大
矣管李龍眠僅圖嘉陵江山水尚
堪豁人耳目而況於傳名勝之巨
靈繪七天之奧府乎其足不朽也

幾眉山志 何序

四

何疑遂特言於簡端

皆

康熙丁卯歲季夏日

中憲大夫知馬湖府事山陽何源

濟梅莊題



序

杜少陵題王宰所画山水圖有云
咫尺便應千萬里謂崑崙蓬壺可
聚視於尺幅之間又宗炳暮年嘗
画山水於屋壁以為臥遊誠以天
下之大山川之廣一人之足跡豈

幾眉山志 王序

一

能遍歷故於画圖中以彷彿名山
大川之概蓋善讀書者猶可於千
百年以下想見千百年以上之人
接其音容笑語如居一室況山川
有形可攷從画圖中見者又不如
從書籍中見之之詳且悉也邈奈

宦跡所至頗窮山水之勝聞西蜀
有所謂峩峩山者既高且大可觀
頭五嶽但僻在西陲非遊幸之地
故柴望不及焉以乙丑年奉
命廉察是邦思欲一登其上極生平
之大觀乃以

王事靡盬不遑朝夕竟不得高尋
而問真源焉間有從峩峩者至者爲
余言峩峩者來自岷山連岡疊嶂延
袤三百餘里至此突起三峯其二
峯相峙宛若峩峩者然自麓至巔約
七八十里其間奇峯怪嶺則如虎

踞龍拏斷壑危巖則如蟬聯猿挂
陰晴變幻俯看雨積於下方樓觀
參差近見雲生於梁棟隨地畱高
人之跡絕頂開普賢之場至佛光
掩映則千嶂凝輝聖燈縹緲則十
方普照誠神仙之窟宅宇宙之奧

區也予聞其言固有一峩峩者在
中矣今 觀察曹公以名山在隸
建南躬倡同事諸公延集名儒廣
蒐博採輯爲峩峩山志凡峯巒寺
觀無不悉載其名碑碣詩文又復
各詳其事較向之傳於人者益得

聞所未聞披覽之下儼然如列峩
者於几席之間飄然如置此身於
峩者之上凡已至峩者者可以按
籍而求即未至峩者者亦可揣摩
而得安在不可效宗炳之臥遊哉
然則此志成人固不可不登峩者

亦惟此志成人又可以不登峩者
矣以千巖萬壑總不外此一帙之
中殆少陵所云咫尺僂應千萬里
者是也時余備藩西江將登舟矣
乃爲此序以志諸公不朽之業且
聞西江有匡廬亦復差峩峩律擅

東南之勝行將攜此志以問五老
之真面目庶以心遊峩者者以身
遊匡廬山靈想亦不我誥也

皆

皇清康熙歲次戊辰孟夏穀旦

通議大夫四川等處提刑按察使

司按察使今陞江西等處承宣
布政使司布政使襄平王業興

撰



序

管歸震川云文生於情情生於文
不本於情徒舉故事驅一世之人
以虛文爲不得已君子傷之今
憲副素徵曹公徵峩眉志序於余
余緬想震川先生之言而有台也

峨眉山志

李序

一

因敬謝不敏 素老索之再余復
謝如初 素老曰公得毋以山不
在高有仙則名今之峩眉不古若
故不屑一言以弁簡端歟予曰否
否憶自岷嶠旣藝蔡蒙旅平峩眉
剡四名山之一卽與五嶽四鎮伯

仲兩間其峩峩萃律奧幻靈奇凡

名公巨卿攀躋勝遊寓目賞心情
之所鍾發爲文章不知凡幾經志
幾經序矣余又何庸言哉 素老
曰公且猶爾爾也予言毋乃慙乎
余又曰否否管張絃賦武庫陳琳

峨眉山志

李序

二

爲之氣殫陳壽志三國湛明爲之
壞書王延壽賦魯靈光殿蔡中郎
爲之掇筆峩眉有我 素老梅莊
聞其神奇鉤澁致遠無異張絃輩
之作賦者然珠玉在御自無所庸
其瓦礫余誠何庸言哉 素老復

作而言曰信如公言吾過矣吾過
矣幸公勿靳一言為峩睂開生面
可乎余更曰否否余聞石門飛瀑
經康樂揆剔而出匡廬築嶂惟明
遠壯遊而歌天台神秀有興公曠
觀而賦至於五老玉女仙掌蓮華

峩睂山志 李序

三

以及紫霄响嘯諸名勝罔不賴騷
人名士躡屩聚糧歷覽臥遊而後
詩詠篇章彪炳於汗青振振不衰
若峩睂高出五嶽秀甲九州記載
頗詳雖蜀前經劫灰而峩睂面目
無損毫末於天壤間又何藉余言

乎且也菊潭宗伯歷遊三而夢遊
一故有釋峩籟之著虎臣太史曾
寓峩山因取峩籟而增益為志梅
莊太守每得放舟平羌江上望見
其矗立青霄峻响聳拔之勢而始
有白雲堆裏望峩睂之句至我

峩睂山志 李序

四

素老分霜建節巡彼建南峩睂隸
在化疆脩廢舉墜集大成而山志
備卒虎臣太史所未卒之業詳菊
潭宗伯所未詳之勝皆震川先生
所云文生於情情生於文者是如
余蒞蜀甫經年官署距峩睂數百

里而遙持籌執掌未得如胡宗伯之歷遊蔣太史之托寓僉不得如何太守往來平羌江上放舟遙望在峩峩既不知余余亦猶未覲夫峩峩也語曰未同而言余與峩峩之謂矣與其徒舉故事蹈虛文以

貽君子羞曷若其已之便 素老曰公不聞禮乎禮云山林川谷丘陵能出雲爲風雨見怪物皆曰神有天下者祭百神諸侯在其地則祭之三峩爲天下名山而適在公邦域之中公爲方伯職古諸侯

王制所云八伯各以其屬屬於天子之老二入者是也予直左右公分巡南服而猶以脩廢舉墜爲已任矧公分在甸宣倘奉聖天子命脩祀典祭其境內山川峩峩其皆在所禋祀矣祀且猶公任

也志序其可忽乎哉余瞿然曰微公言余幾罹相鼠之誚矣然究未嘗測峩峩端倪即言亦無足爲峩峩重惟就素老教漫書其略以附諸公後

康熙丁卯歲季之吉

資政大夫四川等處承宣布政使

司布政使鐵嶺李輝祖蒲陽題



峨眉山志 孝序

七

序

伏虎可聞禪師告予曰自位置混
沌氏來一丘一壑悉具精意不得
名公鉅卿韻士逸流而表章之幾
為兩間贅物茲坤輿巨鎮如峨山
以大光明頂泐為釋氏區寓然邈

峨眉山志

馬序

一

前徽窮後起聞者憂傳述之異岐
見者慮心思之眩惑即

相國胡公 太史蔣公以躬親神
遊之所尚未獲闡發其秘考覈其
詳遂致神奇面目終未大白於天
下今始得

憲副臺曹公博文廣識細加討究
晉倡壽梓殆再來人具宰官身而
爲說瀟者乎躬其盛者曷颺言以
共附不朽予曰唯唯峩峩之山居
齒蜀峩峩之名徧域中予幸蒞斯
屬藉楠木之役得薄遊其地覽其

卓立特峙紆迴窅窅造其極者俛
視一切無復塵世思望其巔者覺
天外數峯有閑冷之致而徒慕其
異者目未及觀踵未及履憂憂乎
難言之矣夢遊天姥罕有其匹臥
闕名山卽不乏人使不得按籍而

求又屬終古僅事峩之空志予竊
有心而未逮也祈逢
道憲秉鉞南川事關地方百廢具
舉爰取舊帖而增輯之遂成大觀
在出二酉之富擴八識之緣公餘
必不費經營以卜異日之大議論

大文章纂史續乘已先窺餘緒況
渙仁厚澤久洽建南寧必俟志峩
山始知其爲再來人也哉夫
昔賢以前有峩山普賢以後猶然
一峩山志峩山凡以爲峩山也非
啓佞佛之實也有此志而峩山互

古如斯矣 相國太史陰慰而鮮
遺憾矣後之為峩山主人者其亦
思繼美名勝矣予固弁鄙方釋
道憲初序不俟全冊竟披已得端
倪大抵峩山體尊而用弘積厚而
流允神聖僊釋是其秀靈佛允聖

峩眉山志

馬序

四

燈是其日月鳥獸花木是其鷄犬
桑麻殿閣詞翰是其踵事增華若
夫示其現瑞變幻莫測迺宇宙內
事所宜有詳載方策何事予贅述
以貽斯志羞謬布臆說聯同屬諸
公樂觀厥成焉可公不禁噓而退

皆

康熙歲次戊辰長至後三日

奉直大夫知四川直隸嘉定州事

今陞吏部員外郎婁江馬震覺

非子謹題



峩眉山志

馬序

五

序

余童時嘗聞縉紳先生有言曰蜀中峩
峩之秀甲於天下心竊向往焉慮無由
而得覲僕僕風塵不知幾易星霜然中
懷未嘗置也及初授開州通判簿書鞅
掌勞勞

王事又幾經裘葛迨丁艱回旂讀禮服闋

峨眉山志

范序

一

之日籤掣嘉州則忻忻然私喜曰似可
以獲我所願也詎意紅塵間阻惟遙觀
高峯難近清涼之地終日峩山之麓竟
未能隨喜上方也今年三月初旬
撫軍諸上臺不以余為不肖委署斯邑
簿書之暇乃於閏三月杪簡騎登山拜
訪可聞和尚坐談之頃機鋒了徹恆

性堅真開拓伏虎叢林宏廠空中樓閣

煥然大觀蜀刹無彼接衆往來僧俗日

食不下數百可謂善述善繼者也其法

徒與我江南迎藏歸來願猶未已欲纂

脩本山志書適余至而強余以敘余旂

人何以文為且名山福地銀色世界勝

槩最多已先我而道悉者余何添足惟

峨眉山志

范序

三

敘其己巳年閏三月余曾到此金敘余
年半百甫能如童時之願云爾

皆

康熙歲次己巳孟夏穀旦

嘉定州通判兼攝峩峩縣事范士聯泰

茹氏



序

嘗讀冀越通云地脈向中國來者
三支南絡發崑崙迤東南而行至
大嶽山直南折而東為五嶺復折
而東北盡於建康其支給於吳
閩越是嶽山為崑崙之次明矣故

嶽眉山志

書序

一

有伯仲之稱又讀書記洞詮云三
嶽高出五嶽秀甲九州震旦國第
一山也顧其山不入五嶽而列於
四大名山之一其初為天真皇人
即廣成子所居軒轅黃帝問道於
此授三一五牙之經繼為普賢菩

薩道場設化城居大衆三千人有
佛光聖燈之現而琳宮梵剎踵事
增華遐方瓣香重繭遠進遂化而
為釋氏區宇矣而要之嶽詹固自
嶽詹也善乎胡菊潭先生之言曰
斯山真面目不隨蓬海三淺知言

嶽眉山志

書序

二

哉然往古來今事蹟變幻如騎牛
而仙歌鳳而隱刺蟒以救黃冠跨
虎而渡溪漲人之異也龍子可掬
杪樞燦爛雷鳴於山腰雪積於盛
夏物之異也洞傳伏羲鬼谷徑險
鶻鶴鑽天空樹老僧定數百年兜

羅縣雲鋪幾千丈景之異也其他
幽奇奧邃莫可殫述題詠記讚累
案盈箱不有山志烏乎稽考自明
代己卯菊潭先生遊我邑云索山
志舊著罕有存者惟喻廣文志祥
有山志脫稟菊潭謂其蒐羅博而

未精考核詳而不要去取臆而附
會多尤劣於山史一卷經菊潭評
駁其書遂不傳矣乃菊潭先生三
次登我著釋我籟後三十餘年金
陵蔣太史虎臣寓我山始取我籟
稍加增益爲山志然太史被二豎

相侵艸州卒業倫次欠楚未付剗
剔而捐館因是尙闕焉有待其稟
藏於可聞禪師之筭余以今
上之二十有五年奉
命分巡建南我眷乃吾隸也念境內
名山大川不有以表彰之不可況

脩廢舉墜尤關職業失今不志後
將無述爰取虎臣太史脫稟與宿
士商訂重加脩飾分條晰項論訛
者正之紊亂者清之繁蕪者裁之
蹟無與於茲山者去之事可紀於
迄今者增之一筆墨間而我之山

水形勝宮觀殿剝人物古蹟詞翰
藝文瞭如指掌燦若列眉可以備
窺按可以供臥遊蓋自是而峩乃
有山志矣亦以成菊潭先生虎臣
太史二公未竟之緒而余且得邀
靈於名山以遣曠事之譏云爾

峨眉山志 書序

五

康熙丁卯歲季夏之吉

中議大夫分巡建昌道按察司副
使今陞貴州等處提刑按察使
司按察使錦州曹熙衡素徵題



序

蜀峩眉為宇內四大名山之一甲
震旦而伯仲崑崙居恆竊心嚮往
之顧蜀距三韓遠且萬餘里安所
得龜茲枕一臥遊耶曩者蜀罹攬
槍蒼黔危阼我

峨眉山志 佛序

聖天子軫此一方爰出大師裁定余叨

命監建南督軍精馳驅峩眉麓左瞻井
絡間插空萬仞其為南戒之宗一
仰止甚邇也維昔艱阻備嘗冒瘴
雨拂蠻煙夙夜無已媿乏流馬之
術又不屑計量沙求所為免庚癸

而資飽騰以告無罪於

簡書者方倖偷之不暇而暇於登臨

乎哉幸而飛輓無愆膚功克奏俾

我斂羽哀鴻獲集安宅又烏知非

山靈效順有以默助

天朝之赫濯也耶由是弓矢載櫜分駐

嘉陽且鞅掌輓繫興爲務阻望翠
微而思陟彼仍未遑也癸亥春始
以採木之役便道一登其上之巉
巖聳削水態雲光雖領略其繁未
悉攬其全洎明年甲子夏復以繪
獻輿圖須登高探指形勝乃從伏

虎入山竟抵白水寺舍藍輿崎嶇

攀躋而上歷八十四盤而後登峯

造級俯視羣山纍纍然先我之人

著名七重天至遊目而信不誣於

以觀封疆之易險辨大牙之繡鏘

目所繫者口得而諮之心所會者

手得而劃之成竹固已在吾胷中
矣至若名剎勝境懸巖密室以及
煙霞之變態氣候之迴殊羽禽花
卉之覘睨芬郁有目之而鑄諤耳
之而神移者不且快然矚慰也哉
雖然我之有得乎山前人必有先

得而傳之者聞所悉不若見之真
而今所及不若古之備顧安所得
志乘一考證之乎伏虎禪師可聞
瞻顏而會出其所藏曰此山之志
稟也舊志之者不一家胥劫於灰
燼今欲此付剗剔氏尚以囊澀未

遑余受覽之為蔣太史虎臣手著
噫嘻太史固薄軒冕而事汗漫之
遊者乎何其不私已遊而樂與天
下人共遊之又不得樂與天下人
共遊且樂與天下千萬世而下之
人共遊之耶嘗論子瞻子美生於

蜀而不獲一遊為遺恨是知與名
山有緣蓋亦難之矣今得斯志剗
可以見見之即見志不見山者亦
無不可以不見見之也於余心不
猶愈快慰矣夫遂欲從請倡捐以
梓適膺

簡命復除黔中凜乎其不可留也而
功因以不果猶望來於同志哲人
建刺斯志其功其名不幾於此山
此志共不朽而傳諸

曾

康熙乙丑之歲嘉平上浣穀旦

四川分巡建昌上南道按察使

司僉事今陞貴州通省驛傳督

糧道布政使司叅議三韓傳作

楫撰



峨眉山志 傳序

六

序

甚矣峨山之靈大哉宇宙中慕名

來朝者闢雲棧渡三峽竟不知有

蜀道之難也霖山左清源人已郊

冬由銓部引見

乾清宮奉

峨眉山志 藝序

一

古柏堂

息馳驛來宰此土兢兢業業惟以養

士安民吏治簿書不勤不慎不清

早夜自懼雖日對名山罔敢率自

登臨寸晷之暇未嘗不仰止久之

喜庚辰秋奉

撫軍祈晴峰頂遍覽上下因有觀

止之題今經三載每不敢率自登
臨者素稔山高天半磴道崎嶇如
觀心鑽天梅子諸坡險巖至極最
苦攀援曾令同里李張兩善士董
脩峻路紀有東崑之額於白龍洞
自茲南北遊者雖登高臨深得扶

峨眉山志

藝序

二

古柏堂

欄引磴即風雪凜冽亦可順巖而
下薰有乘輿而上者頗覺康莊但
夫後云勞亦從而憚之霖是以不
敢率自登臨也然而山之靈尤不
爽壬午冬 撫軍貝來 提督岳
來 建南使羅來導引 海大人

來 吳大人來 德公喇嘛來皆
奉

天子命來自峰頂以下
御匾鱗鱗賜光相寺慈燈普照
天顏咫尺也賜藏經閣玉毫光
宸翰燦爛也賜卧雲菴野雲近

峨眉山志

藝序

三

古柏堂

帝鄉也賜洪椿坪忘塵慮示
天心也賜伏虎寺離垢園昭
天章也賜雷洞坪曰靈覺以覺世也
賜二坪曰善覺以善世也又賜字
幅疊疊如宿世身金粟諦現相說
法也洗鉢泉初暖喝對境出塵也

錫飛常近鶴傍

龍飛也挂初雲林靜依

慶雲也釣艇去悠悠將來作舟楫也

何所問津梁異日期詔對也絕頂

來還晚日前

紫微星動也是

峨眉山志 遺序

四 古柏堂

天子之光亦我山之靈也靈躬逢其

會借我邊守戎王永福得隨登臨

回憶

君門萬里天末邊城不有我山其何

有

御筆遍灑其何有勞

內外大臣而至此乎正千載一時不

可泯沒霖知斯土除立碣謝

息外爰緝山志而登其首使僧知珍

重而登山者覽其亦知山之靈云

皆

康熙癸未歲季夏日

峨眉山志 遺序

五 古柏堂

賜進士第知我眉縣事清源霖霖雨

亭拜序



後序

余先君子受知於 蔣公嘗詔余言
蔣公學問淵源浩無津際著述之才殆
有天授意其為再來人耶後果尋我山
之巔遂解簪纓長隱於伏虎寺以終而
再來人之語夏僕可驗山志乃公遊山
皆校讐自屋野形勝高人方物以迄於

錢眉山志

胡序

一

藝文纖距不遺簡約備舉余奉

命尹洪復代庖守嘉州適伏虎禪師與我
執公所輯志丐余一言余惟名山大川
名公碩輔造造寄遊履以娛心悅目極
宇宙之偉觀舒心意之曠適然過而忘
焉雖領畧旨趣終令山水笑人俗也即
意之所之搦筦濡毫終不能述其一二

則亦聽違事之就荒已耳公獨憫澗壑

之幽潛吊林巒之失軼慨古人之湮沒

不彰而佳文妍咏之鞠為榛莽也難其

繁蕪採其菁華嗽其芳潤彙為一編令

觀者極目而忘倦若摩吉輞川圖之能

瘳痼疾也秉燭讀之如涉虎谿歷涼風

橋過歸雲閣玉女峯而陟石船也如遊

錢眉山志

胡序

三

洪椿坪中峯寺飲玉液聆響水觀雙飛

橋應之光相而見真人大師之呼應而

對奕也如崎嶇九嶺岡叩九老洞坐蓮

花石噤聲於雷坪而擾龍於池採魚於

穴也如經天門憩井絡見大圓光照自

身影聞佛現鳥捫參歷井而欲追普賢

鹿跡於雲窩也極樂中宵不知申旦乃

一第... 冊... 四...

歎然曰峩者之勝甲天下非公爲鉛槧其孰與傳之於是乃憶先君子示余之非私言也感而歎息遂書於後

皆

康熙己巳歲如月朔日慈湖胡挺松澹亭氏書於嘉陽官舍



峨眉山志

胡序

三

志餘序

昔逸少先生志遊峩而卒不果恒太息緣之未足納每服膺其言及成峩志而益感慨係之願山之於人與人之於山洵有緣也哉太史虎臣蔣先生木天頌輔一旦塵視軒冕扶舁來峩止蒲榻於山寺出其奚囊所貯峩山志稿與納訂

峨眉山志

志餘卷

序一

以見聞風雨晦明兩易寒暄成快一十八卷而志餘一卷尤叮嚀旨趣言言金石字字醍醐起茲山從前之所未有而一一開其面目山願於太史有前緣耶不然太史初何涉於茲而乃歛其散逸以集其成寸寸而累早已脫稿於燃藜天祿度日花磚珥筆不遑之秋且卒如

其意來止忻忻也觀其回首一偈謂茲山之老衲再來而前緣為益信矣嗟乎衲昔當蜀經灰劫餘具帆萬里來禮願王山水羈人若逢吾故干伏虎古蹟不惜頂踵薙草開林為願王廣大行數十年間未敢少懈招提大槩始觀厥成溯洄壯遊曾幾何日而今且倏近桑榆質

峨眉山志 志餘卷 序三

衰蒲柳矣讀太史遺編兢又然度恐以緣為太史羨者徒亦以緣為太史謝之幸荷 護法諸大檀越善太史之勝因覓以棗梨授之剗剗俾與山靈同貞不朽竊幸太史有願克諧矣然則太史豈僅與山為緣而山又豈僅與太史為緣哉今而後後戒禪身廣象 乃者欲有

以各證其緣即以此志為龜鑑也可

告

皇清康熙二十八年菊月伏虎衲海源識

識



峨眉山志 志餘卷 序三

峨眉伏虎寺僧臣照裕頌
御賜金剛經壹部

金字心經壹部

藥師經壹部

匾字

雕垢園

字幅壹章題曰

宿世身金粟初因社白蓮瞻依神八萬接引路
三千果結菩提樹池分阿耨泉魚生能自悟雨
似散花天僧詩

冠冕山志

首一

伏虎寺寓僧臣德果頌

御賜字幅二句題曰

到處花為雨行時杖出泉

善覺寺僧臣元享頌

御賜金剛經壹部

大峨寺僧臣常舒頌

御賜金剛經壹部

字幅二句題曰

洗鉢泉初暖焚香曉更清

洪椿坪僧臣圓瑞頌

御賜金剛經壹部

藥師經壹部

匾字

忘塵慮

字幅二句題曰

錫飛常近鶴杯度不驚鷗

白龍洞僧臣祖元頌

御賜金剛經壹部

字幅二句題曰

挂初雲林靜翻經石榻涼

冠冕山志

首二

昆盧殿僧臣德敬頌

御賜金剛經壹部

藥師經壹部

字幅壹章題曰

釣艇去悠悠烟波春復秋惟將一點火何處宿

蘆洲

雷洞坪僧臣慧植頌

御賜金剛經壹部

匾字

靈覺

金殿藏經閣僧照乾領

御賜金剛經壹部

藥師經全部

匾字

玉毫光

字幅二句題曰

絕頂來還晚寒窓睡達明

卧雲庵僧臣照玉領

御賜匾字

野雲

冠冕山志

首三

字幅壹章題曰

何所問津梁行行到上方天香飄廣殿山氣宿

空廊石漱泉聲細林穿鳥路長疎鐘沉淨

雨坐覺俗情忘錄僧人詩

光相寺僧臣普震領

御賜金剛經壹部

藥師經壹部

匾字

慈燈普照

時

康熙肆拾貳年歲次癸未陸月望日載志

冠冕山志

首四

峨眉山志目錄

一 卷之一

序 修山志說 山圖 圖說 圖頌 凡例

星野

卷之二

形勝

附 峯 巒 溪 壑 石 洞 泉 井 水 道

卷之三

寺觀

光燈

附 橋 坊 塔 殿 院 樓 閣 亭

峨眉山志

卷之一

二 卷之四

高僧

卷之五

神仙

卷之六

方物

卷之七

典籍

卷之八

古蹟

附 書 畫 災 祥

三 卷之九

藝文 記 碑記

四 卷之十

藝文 頌

卷之十一

藝文 塔 鐘

卷之十二

藝文 贊 頌 跋 尺牘 賦

卷之十三

藝文 唐詩 宋詩 元詩

峨眉山志

卷之二

五 卷之十四

藝文 明詩

卷之十五

藝文 明詩 清詩

六 卷之十六

藝文 清詩 獨

卷之十七

藝文 僧詩

卷之十八

志餘

修山志說

名山可以神會不可以目窮可以心契不可以言傳
言傳者其迹耳而山之精靈不與焉要其迹不可以
不傳則言固未可廢也肄樟棲霞飲谷方外自遣素
奉教於

梅莊何先生一旦先生以

憲副素徵曹先生之命舉我眉山志下商樟魏謏劣
罔所識知然聞工人之治器也遇大器必專心致志
畢思殫慮以治之故器可成而不憂其窳敗我志之
役大器也於是細加參考字斟句酌釐正倫次汰黜

我眉山志

卷之一

王

影附分別條項校訂訛舛增益新聞每條以小序數
語引其端俾便省覽凡以敬慎厥事庶幾以言傳者
不至言之過而流於溢言不及而失於隘焉耳

古戎後學朱肄樟謹識

我山圖說

井研胡世安大學士

西南屹然摩漢首記我眉襟岷嶓而帶江涪遠窮天
竺近矚蜀都陰壑陽岩雲谿風洞朝莫而冬夏降陟
而晦明花卉別鍾禽虫畸類琳宮瑤觀錯飾其間逸
客騷人迭相盟主洵坤輿鉅望也意接口得而宣之
有遺音矣目涉手得而繪之有遺形矣神交手與口
得而億中焉祿有出人意表者則天機離合之因也
余既集衆言以測厥蘊先茲圖以畧厥儀三百餘里
郭廓直欲尺寸規之以引游緒可謂操約而願奢矣
世有崇域外觀者小中見大略處稽詳則第七洞天

我眉山志

卷之一

四

法界可決皆內之矣又何必策筇西極置身兜羅絲
雲表也客竹主人題

圖頌

雲間李尊美

二儀分位流峙各事鍾爾岷兮上應鶴首下帶龍
睇岷嶓兮權輿南戒游踪罕屆仙隱適兮相翼封山
如躡啓關候透迤兮絲雲冠椒環霞競標態利那兮
莫雨匪嵐莫唄匪菴歷嶮嵯兮耳而目之久而俛之
引輿舵兮吮毫圖畫聊以意遊絳漏多兮

圖說

西山張能麟上南

蜀山峨眉稱最峨峰天門為奇蓋山以肉勝獨茲兩

石對峙矗插入雲歸然峭拔此山之真面目也若雙
 飛橋更爲絕勝黑白二水盤繞澎湃而出翠微天一
 地二生耶成耶滙而爭趨於壑以峽備不得遽遂其
 性中有巨石如心而水勢湍激噴激石上洄漩不已
 觀此而果行育德洗心藏密之理思過半矣因改名
 爲洗心石斯圖繪所不能盡者故表而出之

峨眉山志

卷之一

五

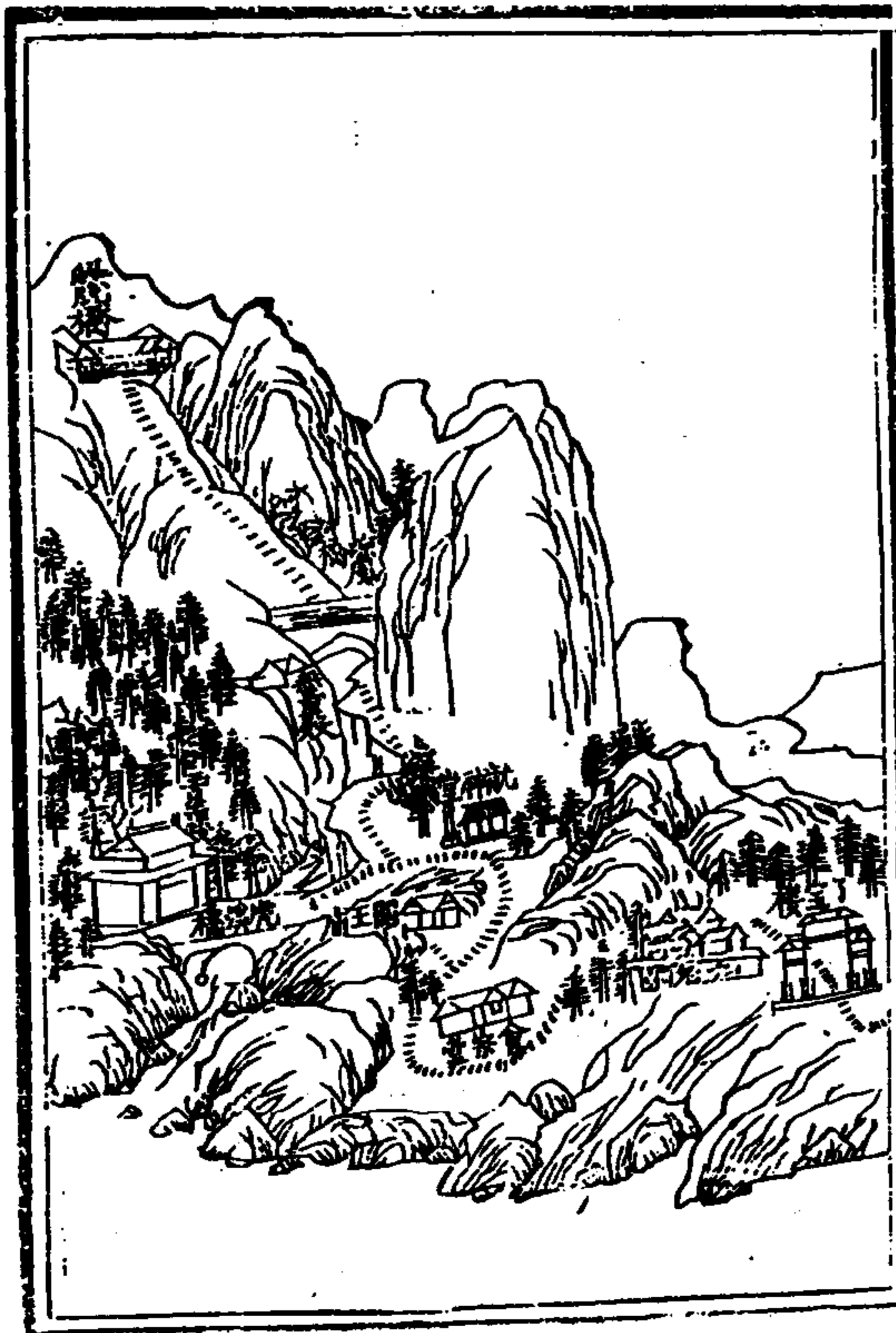

洗心石

四





山圖



四



山圖



五



峨眉舊志蔣太史凡例

一修山志與郡邑志不同是編凡關係山中形勝僧家典故雖細必書其有高山大川琳宮寶刹不係

峨山地界者一槩不敢妄入

一 是編原本并研胡閣老譯峨巔兵火之餘山中片紙隻字俱無其書所載不忍一字遺失所輯前人詩賦俱經壽梓其餘憑仗別集網羅及各寺僧抄錄名賢題咏者僭妄刪去十之一二非敢立異亦以成美云爾

一志以徵信不可貪圖怪異摭摭成編如上林橘柚

峨眉山志

卷之一

六

芳洲杜若取快一時贈譏千古是編凡禪宗仙伯非確在峨眉修真養性及投筇飛錫過化此方者不敢妄入其餘土產方物除茶笋之外如雪蛆空青放光石雷震琴之類古有是名今無是物恐後人傳訛襲響重為地方累特為剖白纖悉識者辨之

一峨眉雖係皇真道場近來人亾觀廢杳無踪跡欲問舊時投道升仙等勝地茫然不知其處雖有宋王坪軒轅觀舊址一望虛莽不敢妄為增飾恐有道家嗔是有心望漏將來移玉入山當自知之耳

一 是編除原本釋我巔外止據四川總志及嘉定州峨眉縣志蜀中廣記等書取裁不廣考訂不精止可為名山留一影像耳

一 峨眉山道前後各賢游記開載甚詳然亦有蠟屐所過親攜筆札登記者亦有事後默識記一遺十者又有傍詢任僧及輿徒皂倻者言語錯亂頭尾倒置或將歸路認為去路或即一處指為兩處今皆一一咨詢考訂詳明以後登山如聚米書裙免致車中指視頗稱快事

一舊志遺史無從考訂謹據峨眉縣志所列山水無

峨眉山志

卷之一

七

多至山中老僧傳說半多附會如一青蓮峰分為二峰曰大尖曰蓮花一井絡泉稱為五處曰聖水曰觀音曰通精曰半月又名賢遊記中有本無是山偶憑耳食便登掌記者如大歡喜亭八十四盤上有杪蘿坪查杪蘿坪在千佛頂後與師子羅漢等坪同列若初登頂時全無所謂杪蘿坪者如以杪蘿得名此花遍滿山頂如秦廬粵鐔何處無之華嚴閣圓通庵全無影響今皆一一改正前人有想亦喜稱起予耳

一舊置庵堂寺院名目極多滄桑之後金壁瓦

礫梗梓梧丘不敢盡為淹沒僅留虛名於楮墨之上然在愚見不問孤居侶處現前佛屋連椽接棟儘可為容衆棲身之地不必又拘興復之說再圖培植徒費精劑是在高明毅然作一豎利竟義可一志成每苦上臺敬取為往來應酬之用僧家拮据楮蠟供給工匠酒食之類轉成大累今當預啓當事凡欲取志乞攜紙墨及工匠飯食入山自行印刷似此功德勝比尋常供佛飯僧十倍也
康熙十一年壬子仲秋望後四日華陽山人蔣超謹識

峨眉山志卷之一

星野

郡邑必首考星野名山而詳星野何也易曰在天成象在地成形上下本相對待成形之大龍有如名山者乎故志星野
常璩云鹵岷峨嶓地稱天府其精靈上應井絡河圖括地象云峨嶓上值天井故多雨潦占候井明大盛多風雨月犯井多風雨日暈井多陰雨大風是也張子家峨山志謂峨山在九圍中下鎮梁益上應鶉首為南戒之宗與秦同分熊南沙過跋云志敘分野既

引夾漈之說明常璩以為井絡者無據矣其稽兩戒而定峨嶓以為在井絡之南亦終未能曉然自解于夾漈之疑而又曰星應與鬼君子精敏小人詭黠則疑于口給誇多自變井絡之說矣按井絡宮曰巨蜚辰曰未方曰鹵南在地坤維值坤故多文章值未故尚滋味德在少昊又尚辛香也峨位鹵南物產相符則井絡之說近之熊跋亦未盡也 天文志謂嘉定屬東井與鬼分野今州治峨山北當井絡故山頂有井絡泉

峨眉山志卷之二

形勝附峯岩臺石岡洞坡坪溪河溝池泉井山道

郡邑形勝以扼塞要害言也名山形勝則不然詳其鍾靈蘊秀之所在窮高極遠之所歸令觀者爽心豁目如當臥遊而峰巖臺石溪池泉井等附焉故志之峨眉高出鹵南禹貢梁州之山岷嶓蔡蒙鹵山皆岷北山皆嶓南山皆蒙峨眉之在禹貢則蒙山之首也任豫益州記云峨眉在南安縣界兩山相對如峨眉張華博物志以為牙門山本傳云魯善財禮德雲比丘時佇立妙高峰觀此山如初月現故稱峨眉郡志

峨眉山志

卷之二

一

因謂此山雲鬟凝翠鬢黛遙妝真如螭首峨眉細而長美而艷也山有大峨眉中峨眉小峨眉即二峨古綏山一名覆蓬方輿記云綏山廢縣在峨眉縣鹵四十里高半大峨眉形如覆釜雄據南方上有天池葛由洞下有豬肝洞魚洞小峨眉即三峨一名鐮刃山在縣東鹵六十里距二峨九里高半之兩山耕作可得數千人其間艸木茶葉荳芋蕃靡豐熟足當田疇十分之五又眉州山川志亦載峨眉在州城南二百里五代時眉州即嘉州及唐析嘉州別置眉州宋明既因之紀志者猶以峨山屬眉州今實屬嘉定而峨眉縣以山得名亦舊名云

按名山記峨眉周圍千里高二百二十里石龕一百

十二大洞十二小洞二十有八南北有臺名勝記云前之岷江大出而尾小背之瓦屋上正而平章遠之雪山巖浮而汨沒峨山志云後有廳經瓦屋青城天竺雪山屏峙環列前即二峨三峨然二山俱以大峨得名大峨高峻既極足以兼二山也從光相寺佛殿西望見三峰插天皆積雪如銀每日下峰頭則殿中然燈相傳此即西域崑崙山即雪山也每日月掩映相為晝夜夏日從北峰西下冬日從南峰下惟春秋間從中峰下不爽云西域去此尚遠恐目力難及今

峨眉山志

卷之二

二

省城西望亦有雪山晴明時可見巒茂纔三百里爾宋白詩云不知立處高多少但見星辰在下頭宋田錫云高二百里作一盤八十四盤青雲端豈以至高求至高耶東坡亦云峨眉山西雪千里今峨眉當省城東南三百餘里而城樓登望不及則言八十里六十里者近是唐太宗詠秋詩有云還似成都望直見峨眉前此語極盡山川形勝太宗未至成都但嘗遙領益州神相所囑耳國憲家猷云峨眉在蜀為最高峻蓋眾山盤礴而成齊之秦岱楚之武當皆不及也李太白所稱峨眉高出西極天羅浮直與青溟

齊者非妄

諸經發明

華嚴經第四十五卷諸菩薩任處品西南方有處名
光明從管已來諸菩薩衆於中止任現有菩薩名曰
賢勝而普賢菩薩與其眷屬三千人俱常在其中而
演說法

楞嚴經圓通品普賢菩薩白佛言我與恆沙如來爲
法王子十方如來教其弟子菩薩根者修普賢行從
我立名我用心聞分別衆生所有知見若于他方恆
沙界外有一衆生心中發明普賢行者我于爾時乘

峩眉山志

卷之二

三

六牙象分身百千皆至其處縱彼障澁未得見我我
與其人暗中摩頂擁護安慰令其成就此普賢自唱
本因故雜花經云普賢于道場門化人天等衆現相
海於峩眉山中密引世人而通菩提覺性心王菩薩
曰西南有山名光明現有菩薩名賢勝三千眷屬常
在其中而演說法周烈王時有寶掌和尚名千歲始
生時手掌有印文來禮普賢設像供養嘗嘆此山曰
高出五嶽秀甲九州震旦第一山也漢承平中癸亥
六月一日有蒲公者採藥于雲窩見一鹿足跡如蓮
花異之追至絕頂無踪乃見威光煥赫紫霧騰涌聯

絡交輝成光明網賦然嘆曰此瑞希有非天上耶徑
投西來千歲和尚告之答曰此是普賢祥瑞于末法
中守護如來相教現相於此化利一切衆生汝可詣
騰法二師究之甲子洛陽參謁二大師具告所見師
曰善哉希有汝等得見普賢真善知識咎我世尊在
法華會上以四法付之一者爲諸佛護念二者植衆
德本三者入正定聚四者發救一切衆生之心菩薩
依本願而現像於峩眉山也蒲歸乃建普光殿安願
王像菩薩示現始於此建寺名光相白馬少林同時
其在道家謂之勝峰乃黃帝問道於天皇真人處天

峩眉山志

卷之二

四

皇即廣成子三皇經云皇人者泰帝所使在又云人
天中有三十六洞天茲當第七洞天一名虛靈洞天
天飛珰羽經曰峩眉山之山金臺之室飛珰羽經秘其
內稽神樞云句曲洞天西通峩眉皆大道也
其間有小徑雜路阡陌抄會非止一處華陽國志峩
眉山孔子地圖言有仙藥漢武帝遣使者祭之欲致
其藥不可得
山海經西皇人之山皇水出焉又有中皇西皇之山
按峩眉閣經皇人中皇西皇山即三峩也
張天師二十四治圖序云第六本竹治在蜀州新津

縣去成都百二十五里高千三百丈上有白水寺
林在治陌北有龍穴地道通峨眉山郭子聲傳述之
處後有林竹西十五里通鶴鳴山治前水中常有神
道遊戲號龍門

先天傳云青城峨眉益登慈母繁陽嶓塚各有洞天
不在十大洞天三十六小洞天之數洞之仙曹如人
間郡縣聚落耳

名山記曰益州西南青城山一名青城都山形似城
其上有崑舍赤壁張天師所治處南連峨眉亦有洞
天諸靈書所藏不知當時第幾洞天也

峨眉山志 卷之二

五

峨眉後周所置青衣平羌舊理此按峨眉縣即古隨
之綏山唐之羅目二縣入焉縣西四十里即綏山址
葛由賣木牟處縣南三十里即羅目址本羅蒙山訛
為羅目也今之木牟鎮羅目街是 李膺益州記云
隋開皇九年立峨眉縣以山為名縣在南安之西峨
眉之東唐乾元間獠叛移就峨眉觀東今縣理是
酈道元水經注峨山東北有武陽龍尾山并仙者羽
化之所於其處得遺詠雖神栖白雪屬想芳流藉念
泉鄉覽其餘誦匪直遙想遐踪愛其文韻可念故端
願抽札以詮其詠略曰登武陽觀樂數巖嶺千鈺洋

山口命駢鳩駕白鶴臨天亦心跡躡千載後不知如
凡嶽大嶽者自懸勝峰門出至華嚴院十五里前代
千巖山翔寺六所惟允相居山絕頂為游山之底極
華嚴居山之前峰為游山之嚮導而白水寺居其中
自白水歷線徑六十里至頂即普賢示現處屋皆以
板代瓦今菴寺數十倍于谷矣



峨眉山志 卷之二

六

峰

香爐峰在龍昇岡轉身回龍山羅漢寺東

寶掌峰在大綫石後

呼應峰在白雲峰左中峰寺後智者大師道場下有

茂真尊者庵孫真人隱巖眉時與大師尊者常相呼

應故名寺後有蒼盤石相傳三人奕碁於此庵前有

溫涼泉三仙洞雄黃石

玉女峯在玉女橋上華嚴寺左峰上有池相傳為天

女浴器深廣四尺歲枯不涸宋邛州守馮楫結茅峰

下誦誦華嚴天文饋食於此池畔有飛龍庵庵旁一

義眉山志

卷之二

七

石有龍蟄焉一夕雷神劈石石開龍飛去故名左又

有鳳嶺庵今俱廢

白雲峰即白巖峰在中峰寺後

十七峰在萬年寺前四圍環繞一云即寶掌峰

鉢盂峰在萬年寺前平地突起如盂

石筍峰在萬年寺前雙飛橋石筍灣黑龍潭又名玉

筍峰一云在長老坪左

翠竹峰在長老坪右

十二峰尖在九老峰上近後牛心寺

天池峰在山頂下即洪椿坪

齒牙峰在山頂天啓庵下

蓮花峰在山頂呼應庵東上有不到寺水蓮花四季

俱開一云即青蓮峰與大尖峰也

牛心頂在雙飛橋後

蓮華頂在初殿九嶺岡上又華嚴寺上古池

千佛頂在山頂即千佛巖下多高人隱此頂亦峰類

故附於此

弓背山即木皮殿賓山

馬鞍山在五十三步下太平橋前

花山即四峩山其形稜巒如花以上山以形得名故

義眉山志

卷之二

八

亦附峰後

巖

象鼻巖在後牛心寺

觀音巖有二一在後牛心寺進洪椿右手一在八十

四盤大歡喜亭下

光明巖在天仙橋側一云即觀佛臺

臺

授道臺在純陽殿後宋聖坪上相傳軒轅訪道於天

皇真人授九仙三一五牙經處舊有道紀堂幽館別

室三百五十間臺右有千人洞名虛靈第七洞天又

有呂仙劍畫十字洞

升仙臺在呂仙十字洞右後漢漢安元年為羅君武

字鵬入峨眉師事天皇真人得仙乘白龍往來每繫

龍於彭山黃龍鎮灘上龐籍詩巢鳳閣邊勞遠夢繫

龍灘下認前題是也灘即寶磬洲即漢綏和五年健

為人得寶磬十六上獻處

歌鳳臺在大峨石前楚狂舊盧明弘治年間督學王

公救改今名

觀佛臺在鐵瓦殿前一名光相臺

小觀佛臺在山頂觀音閣前

峨眉山志

卷之二

九

七寶臺在山頂金剛石下一名獨尊臺巖下有石臺

石樞刻有參儀引日精結璘致月神得道處

石

太湖石有二一在無量殿左此石煎湯服之可療心

氣疼痛一在太湖庵下

宛轉石在黑水坪

晉賢石在楠木坪下從純陽殿望之可見

大峩石在神水側有呂純陽壽大峩石三字陳圖南

書福壽二字

鳳嘴石即鷄公石在歌鳳臺

牛心石在雙飛橋下明瑩照人眉目

雄黃石

棋盤石俱在呼應庵後

太子石在頂心坡中

升象石在洗象池側

蓮花石在初殿上

善財石在接引殿後觀音閣巖下

象玉石在太子坪下

天門石在山頂老僧樹旁兩石如削中通一線溪二

丈許為天然門戶此處石壁凡三折始達山道至七

峨眉山志

卷之二

十

天橋尋常圖畫皆不能似

瑞星石在山頂通精泉下錫瓦殿側

金剛石有二一即七寶臺下有石室石樞在觀佛臺

巖左峭削六稜見者赫然一在天柱峰自此可至後

牛心寺

盤陀石在七寶臺下

石笋

聖鐘俱在九老洞下

仙人面

仙人手俱在山頂觀音巖絕壁人不能到

蓬萊三島石直下有無縫塔

飛雲霞俱在千佛頂下以雲射朝霞得名

東坡石即龍門洞石壁題額處

岡

九嶺岡在初殿上

黑水岡

白水岡俱在本寺前

龍昇岡在雙飛橋下中峰寺上

飛來岡在縣北大廟後有飛來殿殿內有唐時家慶樓呂純陽仙筆詳古蹟

峩眉山志

卷之二

十一

洞

風洞有二一在涼風橋一在萬松山大小溪坑上十字洞在宋皇觀右呂純陽以劍劃之此洞深廣叵測

水自龍門對山飛作瀑布嘗見竹籜隨水流出

白龍洞有三二在古德林此處分上下二洞上洞淹沒下洞今填築為庵一在雙飛橋北磴道上白巖石

刻白龍洞三字不知所在

丹砂洞洞旁舊有祠祠板羅漢乃唐僧繇畫其著靈

異

孫真人洞俱在後牛心寺左孫思邈煉丹洞也藥爐

丹砂洞

丹砂見存巖石皆碎裂無艸木說者以為丹氣熏蒸所致方士多取此石煮服以為能助精養神云張方平有詩載後

無懷洞在黑水寺前惠續尼院旁

三仙洞在呼應庵後

羅漢洞在木皮殿下僅石罅數尺

九老洞在九嶺岡初殿上黃帝訪天皇真人至此遇

一叟洞外間有侶乎密以九人故名洞深窈莫測舊

有人者然炬始行三十餘里聞鷄犬鼓樂音蝙蝠如

鴉撲炬乃出中有觀音水一勺可資鞠飲巖下即卜

峩眉山志

卷之二

十一

應泉也

伏羲洞

女媧洞

鬼谷洞俱在雷洞坪巖下鬼谷於此著書名路珠子

葛仙洞在二峩山白巖溪上周成王時羌人葛由騎

木羊處詳神仙上有天池與李仙洞相對

李仙洞在二峩山

玉蟾洞在二峩山口仰天窩下白巖溪旁相傳白海

瑞隱處

龍門洞離縣西十里在石家壩即雙飛橋下二水合

流至此兩山相對如合水從中出紺碧無底兩巖卓立色如碧玉刻削光潤入峽千餘尺有兩瀑布各出一巖頂巖根有盤石承之激為飛雨濺沫人過其前衣皆沾溼絕壁有圓龕出水可二丈即龍洞也峽中石寒水清非復人世境人亦不能久留也晉人云聞峩眉雙飛不滅廬山峽及至龍門雙飛又在下風天下峽泉之勝推第一云有東坡大書龍門三字遊者乘桴而入援梯而上道極險峻壁上刻古今文人詞翰極多

峨眉山志

卷之二

三

過洞前羅目街知有異物掘地得石碣上有紫芝洞三字旁註一山五口道人書今猶豎道左
爛柯洞在紫芝洞上一里洞口刻爛柯二字
魚洞在縣南三十里二峩山下其水混混夏涼冬溫下即冷水河河畔有乾洞元和志謂有穴初纔容一人行數里漸覺平坦有蝙蝠大如箕至此止而難進

坡

解脫坡在涼風橋上

三望坡在中峰側

金剛坡在雙飛橋洪椿坪大路

象牙坡在白龍洞上
觀心坡在萬年寺上
梅子坡在木皮殿上

坪

華嚴坪在純陽殿後相傳赤城隱士舊居一名赤城山有古心和尚開建靜室亦名古心坪
宋皇坪孤峙於伏虎寺左乃天皇投道於軒轅處詳投道臺

洪椿坪即千佛庵在牛心寺後詳寺觀
聖水坪有泉三冬不涸在響水壩一云在山頂學士

峨眉山志

卷之二

四

堂後

太子坪在三倒拐上即萬行庵

大綫坪即冷竹坪對門山

九龍坪即蓮花石對面

寶掌坪在洪椿坪右

黑水坪在本寺前

大坪在洪椿坪左

長老坪在大小溪坑上

雷洞坪在梅子坡下有雷龍居此凡七十二洞

軟州坪在山頂思佛亭前

大佛坪在錫瓦殿門前下坡

杪羅坪在千佛頂後每見前賢游山記俱以八十四

盤大歡喜亭上為杪羅坪詢之山中耆舊云坪在山

後非初登頂即有此坪也如以地有杪羅疑之此花

遍滿山頂無處不可名杪羅坪也

羅漢坪在山頂與杪羅坪相連梵僧於此出沒

獅子坪近羅漢坪景最幽雅

虎溪在伏虎寺前上通馬家溝下通瑜伽河溪內石

子細潤可琢為硯

峨眉山志

卷之二

五

梁渡溪在雙飛橋後此可至後牛心

雙溪有二一即雙飛橋舊名雙溪橋二水從橋下出

溪中有五色石白質青章朝日射之先輝發名大

士小現一在青龍場對門觀音庵上

虎跳溪一名虎溪橋晉僧慧通禪師初游黑水因水

暴漲良久俄有虎伏於前師因騎而渡故名

寶現溪在牛心寺前宋僧三藏師繼業自天竺歸來

登峩眉至此橋見兩石鬪溪上攬得其一眉目宛然

以為寶故名

洗脚溪在山頂思佛亭軟艸坪上

黑龍潭在石筍溝上九老洞下

白巖溪

銅官溪俱在二峩山下

黃沙溪在高橋上過橋即靈巖寺

種玉溪在龍門洞下怪石刻露如玉

羅目河出峩眉山麓右溪自小天池以東左溪自黃

毛坪以北至羅目廢縣界合二溪之委為江水石甚

奇怪

峩眉山有濛水即大渡河也水發濛漢東鹵流與泝

峩眉山志

卷之二

六

水合逕汶江道呂忱曰泝水出蜀許慎以為泝水也

從水泝嚴南至南安入大渡水大渡水又東入江一

云大渡河出嵩州界經羅目縣東南入龍游界

瑜伽河在普庵橋前三一庵上

彝惜水在羅目縣東北五十里源出嵩州界中有嘉

魚長三尺每年二月隨水而下八月逆水而上入穴

蜀都賦云嘉魚出於丙穴是也

符文水二水出大峩山北曰白水南曰黑水或云此

水即流至雙飛橋者

又二水俱東南流成大河故附河後

溝

馬家溝在伏虎寺後

乾溪溝在伏虎寺前

母家溝在麻子壩上

石笋溝在洪椿坪前

池

神水池在大峩石旁即玉液泉五代時智者大師就山入定知此水來自西域後居荆門玉泉因病思得大峩神水飲之忽夢一麗女自言能為師致之師云吾有鉢杖寄中峰寺可與俱來為信後果以鉢盛水

峨眉山志

卷之二

七

攜杖而至知此女即玉泉龍女玉泉與神水同源也

玉女池在華嚴寺左詳玉女峰

明月池在萬年寺後

洗象池在歡喜亭

溫涼二泉在後牛心寺

八音池在黑水寺過虎跳橋遊人拍一掌則一蛙鳴餘蛙次第皆鳴數皆合八後一蛙復大鳴一聲眾蛙

乃止

聖水

池在十七峰下

天池有二一在大峩頂臥雲庵右半月池又名觀音

泉即井絡泉也池上一窪日飲千人人以汚穢觸之即涸寺僧誦經懺謝泉始復舊故又名聖泉一在二峩山上葛田洞側

白龍池在大峩山頂近淨土庵水極甘美中有龍子僧以盤取示遊客甚馴旱時禱可致雨

龍池在縣西南四十里峩眉山山下四山環抱一鏡中涵瀾漫十餘里籟靜波澄風生浪作水淡黑無底其下有蛟龍居之每晴明時隱見大鯉四尾及水獸龍馬遊戲其間中多魚居民藉此為利漢李膺記峩眉山山下有龍池廣長十里即此

峨眉山志

卷之二

六

泉井

卜應泉在牛心寺久雨將晴炊米赤久晴將雨炊米亦赤餘如常

通精泉俱在錫瓦殿左今俱填沒

紫蘭泉在二峩羅日街對山猪肝洞下有庵曰洞泉

溫泉在棋盤寺近高橋靈巖寺

附山道

自峩眉縣出南門過儒林橋街為馬寨山舊學基十方院進五里為聖積寺有真境樓乃高僧慧寶所建人呼老寶樓今訛為了鵝非也又一里為會庵橋即

余大師坐化處管人稱有音質殿慈濟普菴二院八卦井今俱廢惟楊家岡向東南三里為白水庄蜀邸店瑜伽河依山逆上二里為大光明山乃舊呼地名又一里為會宗堂又一里為虎谿橋左上為龍神堂此處多虎宋僧士性建尊勝幢壓之虎患始息又行僧心菴建伏虎寺兵火灰燼

皇清順治庚子貫之大師率徒可聞禪師重建規模宏敞雲水湊集入我第一叢林也沿谿行有無量殿皇清巡撫羅公托可聞重修涼風橋洞以上有風未半里至馬家溝解脫橋橋上行人坐聽泉聲甚美上即解

峨眉山志

卷之二

九

脫坡有解脫菴再進二里青竹橋為萃巖寺寺即歸雲閣是也萃巖頂上有古心下有玉女橋左即玉女峯上為純陽殿俯谿下有石如船水出灌堰即呼菩薩神船也殿後華嚴坪舊名赤城山舊有香煙羅漢白雲華嚴寺等今廢殿東北即者王觀舊址各道紀堂即船下左有千人洞投道臺軒轅觀虛靈第七洞天石有呂仙劍劃十字洞觀真仙進一里為五十三步天慶菴始伏虎寺行僧獨峯開建延高僧瞿如師居之又一里為太平橋馬鞍山谷有距那龍泉天臺等菴俱廢山盡處為萬福橋約里許為大巖石石傍有

泉曰玉液亦名神水泉有陳圖南大書福壽二字又有明代督學郭公子章大書靈陵太妙之天六字道勁似顏魯公此處有福壽庵神水閣其靈文閣勝峰立禪彌陀等庵俱廢進此二里曹溪閣巋然靈光有一僧守之欲游洪椿者飯此過越此為歌鳳臺乃楚狂接輿舊盧臺前為響水橋四山皆響但不見泉之來去亦奇事也谷人名此處為山潮過鳳嘴石稍上為中峰寺寺倚白雲峰一名白雲乃晉乾明觀明果大師至始改為寺出寺為三望坡行一里為龍昇岡龍神殿又三折過樟木牛心二嶺至前牛心寺路口下坡

峨眉山志

卷之二

十

為雙飛橋橋有清音閣橋下有石狀如牛心名牛心石當兩水交衝處其光如鑑照人眉目此處景物最美從此灣內南入左進為廣福寺乃寶現溪由寺入石筍溝寶珠溪天柱峰金剛石凡數折後牛心寺又各處寺左丹砂洞遙望大巖石左中峰寺後即呼應峰乃智者大師道場茂真尊者與真人奕棋處有呼應庵溫涼池後有三仙洞雄黃石由寺前下坡舊路自觀音崑崙瓦廠下至積善橋亦可至洪椿又有觀音洞十二尖峰白雲峽淘米泉曲行紆入景物最佳美從雙飛橋而上有接王亭今廢又五里為古德林別傳和尚手植每種一樹誦法華經一字禮一拜今延袤二里枝葉扶疎又一里為白龍洞象牙坡又一里為四會亭大巖樓樓乃魯班所造元朝重修明

末燬於兵火

國朝總督蔡公捐俸鼎新之樓左為慈聖庵白衣庵海

會堂直上為萬年寺唐僧惠通禪師建即白水普賢

寺明神廟改今名西去十里為虎跳橋山壁峭立屈

即唐初修華藏寺為一山祖庭萬年寺上為喜光堂太子石登頂心

坡即觀心後有庵名妙觀空庵禪堂過此為鬼門關

石碑岡茅亭嘴石子雷大小鷺嶺息心所仙女橋窄

甚又過大小溪坑土長老坪約行里許為鷺殿一名

初殿自萬年至此總有十五里此處四時俱有笋味

勝常下有蒲氏村開山蒲公後也殿後有峰羅漢殿

峨眉山志

卷之二

三

今廢又上為一碗水谷有聖僧施茶於此上九嶺岡

五里為華嚴頂地名蛇倒退從此而下五里至九老

難山上茶庵為九老洞僧所設行人至此稍息從此

上九龍坪木龍拐蓮花石石既微甚小如棋枰大花

劈孱顏略似芙蓉耳又行一里危梯峭棧名鷓鴣攢

天上嶺為初喜亭一名錯亭傍有小池名洗象池又

上為滑石溝木皮殿即古化城寺西域阿婆多開建

自九靈岡至此凡三十里有缺碑篆字人不能識對

引背山後殿後為梅子坡一路傍巖設立木柵欄行

人扶之而上乃秦人劉海英慕施者從此上胡孫梯

雲梯一名凌至高處稍平為白雲殿今廢又上為雷洞

此處有禁殿鍊碑犯者常致風雷暴至下有伏義女

蓋人跡過雷神洞里許為接引殿為新殿歷八十四

盤折盡為朝陽閣觀音巖過三倒拐為太子坪即萬

行庵庵基屢易今特寬廣觀淡乃行僧聞達重建旋

至回龍庵即戒圓覺庵即護國草明神宗時通天和

尚開建內有九層沉香塔身塔學士堂普賢庵大覺

庵中過老僧奇躡天門石石凡三折天門寺倚石為

門徑極幽峭左轉為七天橋天仙橋又上為錫瓦殿

銅瓦殿其右為鍊瓦殿即光相寺也寺前為觀佛臺

峨眉山志

卷之二

三

右有小金殿錫瓦殿前有泉名井絡一寺仰汲金殿

之前為藏經閣即永延寺迤北為楞嚴閣從高橋峰

坪連花峰下有冷竹臺左有出為培風館右橫為臥

雲庵伏虎寺可聞禪師重建庵後為觀音閣今廢閣

有鐘迤北為天啓庵庵下即七天橋文錫瓦殿左首

直下為白龍池水極甘美有龍子可掬起隨喜池下

為淨土庵乃大智和尚開建庵左過嶺直下為華藏

錫瓦殿左橫去為飛雲上頂為賢首閣千佛頂乃

白龍池大覺塔院龍大路也景物湊聚不能盡述

人亦不能到也登頂四望瓦屋曠經及雪山天竺青

城一帶朗朗如在眉睫惟山多雲霧不能久晴為悵耳

從雙飛橋至洪椿坪路清音閣後牛心寺溫煖二池石笋溝牛心頂觀音巖象鼻巖洪椿坪即千佛庵乃

明僧德心上人開建銳峰重修

從伏虎寺至靈巖寺路逝多林虎溪普同塔乾溪鞠

家漕白土岡李家店青龍場西禪寺高橋此處可至黃沙溪接引殿靈巖寺積寺青龍場以下同前

從義眉縣至龍門洞路出南門滑寶堂石門坎項家壩羅家壩龍洞如從伏虎寺去由龍門壩至龍門洞從此而上有石船子即普賢船也

義眉山志

卷之二

五

從義眉縣至二義山路聖積寺埡子池陳家河白塔

岡羅目街九里場楊鎮冷水河查天岡伏蘆溪南村

茶土溪茶土寺天車坡太平寺至頂上竹公坪後山五渡

倉庫

從義眉縣至四義山路錢街飛來殿巖石

河圓通寺中關房花山建大設戒壇後傳衣鉢

惟大師繼規繼至嚴為一代首儀

從四會亭至雷洞坪路西過石板磴虎跳橋即虎十

二盤即黑水寺此地而得其人漢可悲哉凡有大勝地可居耳

麻子壩牟家嘴分水嶺由瓦屋山轉 蕨坪公館弓背山雷洞坪即後頂新路坦

附水道

水經注義眉山有濛水即大渡水也水發濛漢東南

流與泝水合逕汶江道許慎云泝水南至南安入大

渡水又東合入江則義水之源不從江出今就本山

細考亦有多派一從峰頂并絡泉下聖水坪會合本

山各澗水及白龍池以下諸水俱至弓背山分水嶺

其山以上眾水由弓背右逆行而西山以下眾水由

弓背左順行而東逆行一支至蕨坪下山高洞子火

義眉山志

卷之二

五

石溪雪水沱至洪雅縣之花溪出口入雅河下流皆

向山後不在本縣境內其順行各支一從弓背山後

小魚洞山魚洞內發源其水澆黑游數坡出為黑水

河一從雷洞坪至萬年寺雙飛橋左出九老洞

至洪椿坪後牛心寺雙飛橋右出雨水交合牛心石

出澗至回龍山與黑水合一從大義石萬定橋下折

落溪及過中峰寺前至回龍山尾與黑水眾水合同

出龍門洞直洞對山一水自石巖中逆瀑氣若白虹

相傳由洪雅連山而來下龍門壩至沉犀壩遠縣左

大佛寺下流俱出本山之左一從觀佛臺下盤龍寺

發源一從黃茆岡發源山佛到寺棋盤寺旋至捲腰石合流一從七里岡發源由角子底苦竹岡而下又前有進水洞當漲時山溪泉流皆能納入不知底止及水渴後從洞內徐溢出沿溪下折入地沃流又數里許有出水洞洞口汨汨外噴每歲初夏率多異鱗隨水而出味極佳此水直至靈巖寺與捲腰石水合同出高橋猪肝洞楊鎮場謝家渡口下流一從山麓出漸成大溪又右一溪自小天池以東左一溪自黃茆坪以北至羅目廢縣之上三溪合而為羅目江下流一從歸化牛旋堡至太平墩合平彝泉流出中鎮

峨眉山志

卷之二

五

銅山沫東下流一從靈巖寺右大魚洞山魚洞內發源其水冬溫夏涼莫測遠近中有魚鱗可羨東流為冷水河一從新開寺轉羅漢寺至香巖寺入程家河下彭家港左通虹溪橋一從高洞內發源由華嚴寺解脫橋涼風洞伏虎寺聖積寺右通虹溪橋二水合而下流皆出本山右及本山前此內水之大較也至內外衣帶如青衣水發源瀘山徼外遠青衣縣西流逕南安境內沫水發源大渡河東流逕蒙山至羅目東南入游龍舊縣界二水合流又羅目東北五十里彝惜水源出鶴州界中有嘉魚長三尺每年二月隨

水而下八月逆水而上又天津水在山之西南出徼外入沫水又符文水衍黑白水而成其名至數大水中夏多支派不勝疏紀蕩蕩乎馳九折之洪濤迴五岷之蹇澹總宗峨眉為谷王蓋不獨山與崑崙伯仲而水亦與星宿并源也

峨眉山志

卷之二

五

峨眉山志卷之二終

峨眉山志卷之三

寺觀

琳宮梵刹不獨以棲縹羽而山之面目亦將藉是以點綴未有奇巒異岫而不瑤臺瓊室者也峨眉之刹踵事增華漸趨極盛兵燹後馴至於廢者有之惟存與毀俱不可沒其名故志寺觀

寺

光相寺在大峨峰頂相傳漢明帝時建名普光殿其改名光相當在唐宋時也明初洪武遣僧寶曇重修始以鐵為瓦明末傾圮

峨眉山志

卷之三

一

皇清巡撫張公德地捐俸重修載有碑記由此而下為

天王殿殿後左右祖師龍神二堂正中錫瓦普賢殿

又為銅瓦殿僧別傳開建殿後有坊曰捫參歷井坊

旁有井絡泉由此左上為藏經閣有舊額龍藏今失

其半廟一名僧妙峰開建峰後惟密嗣修壽九十七

皇清雲南援勦總兵邢三具捐資添造鏡瓦往來朝山

者多憩息焉自樓左向後層梯而上峰頂為滲金小

殿一名永明殿左右有小銅塔四座明萬曆年間

鑄明藩王亦捐金助脩殿瓦柱門櫺窗壁皆銅為之

而滲金廣一丈四尺五寸深一丈三尺五寸高二丈

五尺中安願王像駕四壁萬佛圍繞門陰刻全蜀山

川形勝水陸程途一覽瞭然妙峰會至長安募造金

殿四座分送五臺峨眉九華其一座欲載普陀道險

難達後以送江寧花山供奉云向左為觀佛臺即放

光處在光相寺前約丈許臺下千佛巖在右金剛石

石下即寶寶臺在左辟支童子二臺兩兩對照若龍虎然亦

山頂形勢最勝處也

天門寺在天門石下僧瑞峰建石凡三折始達山路

丹青不能似也

護國草菴寺明神宗賜額又名圓通菴在天門石右

峨眉山志

卷之三

二

通天和尚建有慈寧太后手書佛號金綉長旛今失

惟所賜九層沉香塔尚存焉

大佛寺縣東郊明萬曆間通天和尚之徒無窮至京

奏請慈寧太后開建寺有千手千眼觀音大士銅像

土木弘麗賜有香燈田五百畝載在碑記

西坡寺在城西南唐武德六年建舊名壽聖西坡寺

遊山者往來多宿此

聖積寺離峨眉縣五里即古慈福院乃軒轅問道處

正德三年內江王重脩寺內有銅塔高二丈許永川

萬華軒所施寺前有樓曰真境一名老寶乃慧寶禪

師建樓上有魏鶴山書峩峰真境四大字內名賢題
誦最多舊志後嶺有洪範庵過嶺有華嚴樓大悲興
聖二庵今俱廢惟儒林橋隔澗西坡寺度四十方院
無恙耳

伏虎寺在伏虎山下行僧心安開建宋紹興間虎狼
為患人跡罕見有高僧士性建尊勝幢一座據鎮方
隅人物始遂明末毀於兵火繼得貫之和尚僧徒可
聞禪師結茅接待歷有數稔於

皇清順治十八年督撫司道捐俸修建前後左右凡列
一十三層甚為弘敞誠峨眉之大觀也

華嚴寺一名歸雲在玉女峰下唐福昌達道禪師道
場宋紹興三年僧士性重脩寺有旋螺殿極奇古初
為白牛長老住持明洪武時僧廣圓領帖焚脩成化
改為會福寺有宋紹興碑及華嚴塔左刻至州十五
里州疑指今峨眉縣右刻至山頂七十里玉女峰頂上有池
宋有天女饋食邛州刺史馮楫故事詳形勝
中峰寺一名集雲在白雲峰下一名白巖本晉乾明
觀時道士惑于三月三日昇仙之說歲為毒蟒所食
有資州明果禪師至暗伏獵人射殺之道士感激改
觀為寺事焉宋高僧茂真尊者重脩有智者大師寄

鉢杖宋時孫王宋三真人羽化於此又黃魯直習靜
處也明洪武時僧慧安法曇長老住持內晉賢大士
殿明成化三年蜀昭王建

黑水寺古對月峰初自魏晉肇公唐傳宗間高僧慧
通任錫道開朝延勅建永明華嚴寺並賜無
礙衣玉環供罷滄桑無存弘建普賢延福中峰華嚴
附刊以山相火易二水三雲神之繼應祖位列傳
燈承環義欽黑水曇振洞溪廣慨前後宗風
大振故古今稱峨眉祖堂黑水洞溪俱以山彰名也
前牛心寺在雙飛橋上牛心嶺

後牛心寺宋繼業三藏開建一名臥雲寺一名延福
院即孫真人脩真處有吳道子畫壁十八羅漢像一
云張僧繇畫宋淳祐年間僧紹才重脩明洪武時廣

濟禪師住持
萬年寺即白水寺晉蒲氏事佛舊址寺初自晉時唐
慧通禪師精脩唐人有聽廣濟禪師彈琴處即此寺
在宋為白水普賢寺內敕建鑄大士銅像並殿高數
餘丈太宗仁宗真宗俱有御賜寶供三經回祿無存
明嘉靖間旋脩旋毀萬曆間敕改聖壽萬年寺寺前
有大表樓樓前有南戒名宗坊左豎祇樹林坊寺內
殿凡七層一毘盧一七佛一天王一金剛一大佛一
觀音旋螺中用銅鑄普賢丈六金身騎象像一接引
殿殿有明末代巡黃岡梧陽劉公捐造真武祠今廢

寇亂寺焚燬殆半

皇清巡撫張公捐俸莊嚴載有碑記寺有明神廟頒賜藏經今失惟一敕尚存

靈巖寺在大峩山下南進高橋寶掌和尚結廬舊址事在周烈王三十二年歷代重興至宋紹興五年改護國光林寺明成化元年又改為會福寺後天順四年頒賜龍藏

蒸盤寺在城南進高橋經太平墩路口茂真尊者開建坪前有一泉常溫

蟠龍寺近新開寺進黃沙溪冷竹坪唐慧覺禪師開

峩眉山志

卷之三

五

建

新開寺在伏虎寺後鞠家漕萬曆二年九老洞僧大用建

香巖寺離伏虎寺後三里西域香巖尊者居此

西禪寺在縣西南十五里羅目街上寺以僧名與醫

王白鵲同時

石佛寺在縣西五里今廢

玉屏寺在縣西十里袁家溝

彌陀寺在楊鎮場下隔河即二峩山

伽藍寺在楊鎮場

茶土寺在三峩山上

圓通寺在四峩山下上有花山明印宗和尚住此祈雨響驗感四眾雲集設大戒壇

觀音寺在經太平墩道傍伍家坪離城南一百里古洞溪和尚住靜處

本壽寺在縣北二十里溪幽至極鞠惟律師設戒所普賢寺離縣二十餘里寶曇國師開建

廣福寺即前牛心寺別院在寶現溪側今廢

佛到寺在觀佛臺下由縣南轉鹵從盤龍寺黃沙溪冷竹坪開山日得石佛故名又云不到寺今廢

峩眉山志

卷之三

六

羅漢寺在新開寺下建日有梵僧赴齋齋畢不見今廢

果哲寺今廢

永延寺在九嶺岡下明周藩建

法華寺今廢

大隱寺俱在二峩山下

放光寺在後山宋嘉州刺史王良弼奏請開建今廢

庵

淨土庵在抄樵坪上明神廟初年大智和尚建真融秦人戒律精嚴刻苦供衆凡建立五臺伏牛峩蒼紫

華四常任最後至普陀開後海潮寺寺前逼近海涯
龍神爲擁千步沙助之有遺願碑存庵切戒子孫不
得背衆營私特強相爭庵左有白龍池水極甘冽庵
中佛像莊嚴細巧最稱如意

臥雲庵在藏經閣右性天和尚建後毀

皇清總制哈公及通省文武捐俸命可聞禪師建經

頂無水惟此庵下有半月池合山仰汲詳形勝內載

有碑記

迴龍庵在太子坪上有戒壇僧三濟開建

大覺庵在通天塔左

峨眉山志

卷之三

七

法慧庵在太子坪後

文殊庵在七天橋右天仙橋左有坊曰爲天一柱

白衣庵

富順庵

永定庵

聖水庵

鳳凰庵

普賢庵在天門石

般若庵在錫瓦殿下

彌陀庵在錫瓦殿前

天啓庵在山頂齒牙峰下

禪定庵

金像庵

勝峰庵

萬行庵即太子坪僧古智建

蓮華庵

洪範庵

華嚴庵

華藏庵

定慧庵

卓錫庵

毘尼庵

淨居庵

法華庵

慧日庵

太虛庵

飛龍庵在玉女峰側飛龍故事詳形勝

鳳嶺庵

解脫庵在解脫坡上即觀音堂

呼應庵在大我石右呼應峰後相傳智者大師茂真

尊者與孫真人奕碁於此呼應庵側有碁盤石有溫

涼二池三仙洞雄黃石庵今廢

萬松庵今廢

佛會庵

白衣庵

慈聖庵

禪定庵

鉢盂庵

千佛庵即洪椿坪伏牛山楚山和尚開建德心大師

重修梵宇精潔結構弘敞常有千人此地曲折幽雅

峨眉山志

卷之三

八

最爲隱僻矣

大坪庵

石笋庵在石笋溝

寶掌庵在佛到寺右

鍊峰庵

福壽庵在大我石畔僧性天果開建此僧另是一姓天

庵舊有九曲渠流杯池谷人觴詠其中庵前有海棠

大數圍高數十丈幹直上二尋爲數百年間物石踞

神水池上體微側詳形勝

龍泉庵

維那庵

月窟庵

勝峰庵上四庵

三望坡茶庵在中峰寺傍

流春庵

圓教庵

白雲庵上三庵

妙觀庵在觀心坡上

九老洞茶房在華嚴頂上 河泉庵在豬肝河下
 儀鳳庵在四峩花山下
 洪範庵有二一在西坡寺前一在山頂
 大悲庵 石佛庵在宋王觀壩下
 三一庵在瑜伽河下 鳳嶺庵
 立禪庵在曹溪洞右 寶珠庵在石笋溝
 半月庵 興聖庵俱近聖積寺
 龍鳳庵即伏虎寺右靜室前蔣太史易為蘿峰庵
 飛龍庵在玉女峰下即伏虎寺左靜室
 彌陀庵 聖水坪庵 定屈庵在山頂

義眉山志 卷之三 九

堂
 龍神堂在伏虎寺左 觀音堂在解脫坡
 西龍堂在梅樹埡下今廢
 喜光堂在萬年寺今廢
 本尊堂在二峩山下
 三藏堂在二峩山下仰天窩此處產香梨櫻桃
 學士堂在通天塔左 中靜堂
 觀心坡禪堂在頂心坡後僧空庵開建
 大慈堂 沐浴堂
 會宗堂即問宗堂風道人明光開建有碑記在伏虎

寺隔溪有太湖庵僧融虛建庵前有太湖石
 海會堂在萬年寺門外近左有御賜紫衣及丁雲鵬
 畫刻代祖師像八十八軸今俱毀惟佛牙尚在重十
 三劬
 淨業堂在萬年寺右古泉清冽足供萬人相傳下有
 龍窩
 殿
 無量殿 純陽殿在華嚴寺上明御史郝衡陽建
 龍神殿在三望坡上
 白雲殿在梅子坡上常有白雲屯聚俗名雲壇

義眉山志 卷之三 十

接引殿在八十四盤下順治庚子年有河澗府僧年
 八十至此見佛像臥荒叢中乃誓饑七日募修時大
 雪凡露餓六日蜀趙明皇登山見而憫之歸白督臺
 李公捐金五百命僧開建重修
 雷神殿在雷洞左
 木皮殿在初歡喜亭上五里西域阿婆多開建即古
 化城寺昔有昆明施紹高太后王蓋台來此遇白猿
 獻菓啖之俱仙去左有古鏡碑一通字皆篆籀人
 不能識
 鷲殿以山形如鷲鷲得名一云初殿又云鑿井初殿

在觀心坡上駱駝嶺下昔漢蒲公採藥見鹿處後八
因立此殿殿下今尚有蒲氏村皆公後也

院

慈福院在聖積寺對門今廢

普安院在普安橋今廢

華林院在青竹橋久廢

龍門院在種玉溪上

惠續尼院在黑水寺前即月峰禪師惠通禪師之妹

入定處有黑虎巡廊之異院內有袈裟玉環今失

塔院在學士堂右圓覺菴下金裝通天和尚全身在

峨眉山志

卷之三

三

內至今生氣宛然

樓

老寶樓即真境樓

玉皇樓右伏虎寺溪右

家慶樓在紙錢街飛來岡大廟後詳古蹟

大義樓在萬年寺前相傳魯班造總督蔡公重建

白衣觀音樓在雙飛橋上

閣

普賢閣在中峰寺後

歸雲閣在華嚴寺後

聖水閣在大義石後高僧化機隱此明巡撫安慶吳公用先

築此

溪閣在大義石後僧瑞光建

山音閣在雙飛橋下瑠璃亭後舊有一大石名洗心

臺臺上建閣今廢

菩薩閣在白水寺今廢有榜曰天下大義山

朝陽閣在八十四盤上

觀音閣在金剛亭臥雲菴後閣前有小觀佛臺

楞嚴閣在山頂

藏經閣在山頂詳光相寺

萬聖閣在普賢菴下

賢首閣在七寶臺右

峨眉山志

卷之三

三

亭

涼風亭在無量殿上

宗漏亭

玉液亭俱在大義石

瑠璃亭在牛心石

接王亭在雙飛橋上

四會亭在萬年寺前有接引佛銅像

初喜亭在九嶺岡上

大歡喜亭在觀音巖上三里

思佛亭在杪樵坪

金剛際

蓮華社在九嶺岡上

九龍坪靜室在蓮華石上

象鼻巖靜室

杜多園 牛心鎮靜室

培風館在捫參歷井坊後

橋

普庵橋在聖積寺西一里

虎溪橋在伏虎寺前

涼風橋在無量殿上

解脫橋在解脫坡下 玉女橋

青竹橋俱在華嚴寺前

虎跳橋在萬年寺左一名七笑橋為前賢張鳳狂安

盤程啓克徐文華章寓之王宜建僧瑞堂題

峩眉山志

卷之三

三

太平橋在五十三步上

萬定橋即古萬福橋在大巖石上

百福橋即響水橋在歌鳳堂側

三望橋在中峰寺上

雙飛橋在牛心寺下兩山相對出牛心嶺自中亘垂

如貫珠左一水從雷洞坪遠白水寺來右一水從九

老洞遠洪椿坪來至此盼作二道雙虹跨淵凡一橋

受一水一水出一洞水分黑白勢如虬龍奮舞兩不

相下過橋始狎久之乃合有石狀如牛心鎮峽口晶

瑩如鏡觀察西山張公能鱗改為洗心石云相傳左

橋如軒轅游勝峰時造右則自漢至宋不知經數修
理古今多以此處為峩山第一勝景凡黑龍潭寶現
始出龍門也

仙女橋在息心所下窄甚 仙跡橋在山頂

天仙橋在山頂 七天橋在山頂天門石上

積善橋在觀音巖自此可達洪椿坪上名萬度橋有

高橋在靈巖寺前

坊

震旦第一山坊在涼風橋下即今伏虎寺

南戒名宗坊在萬年寺前

峩眉山志

卷之三

西

為天一柱坊在山頂天仙橋左

捫參歷井坊在山頂銅瓦殿後

山後七十二古德名菴坊在山頂大佛坪右

塔

小金塔在聖積寺高二丈餘永川萬華軒施

普同塔有二一在伏虎寺逝多林有澄江大師藏骨

一在四會亭

小石塔在玉泉池側

滲金小塔四座在山頂銅殿側妙峰募造

此香塔在艸菴寺

肉身有二塔一是黑水一是通天

普全塔在伏虎乾溪逝多林右

大僧塔在紅珠山即開建伏虎貫之和尚塔也

光燈

諸經載佛說法時恆放白毫光或七寶光是無相中之相不可思議也峩峩峰頂晝則放光夜則出燈明出普賢示現啓人生信不然何以惟菩薩道場有之他則不聞耶故志焉

佛光常放於光相寺前觀佛臺下為萬仞深谷臨巖作欄杆光起時寺僧鳴鐘遊侶大眾聞鐘齊集憑欄

峨眉山志

卷之三

十五

而望放光時每在卓午先有兜羅絲雲布滿巖壑宛如玉地名曰銀色世界雲為水波為縵蓋為樓臺諸狀上得日色照之遂立圓光從小漸大外暈或七重或五重五色絢縵環中虛明如鏡觀者各見自身現於鏡中舉手動足影亦如之止見已身不見傍人以此為異此名攝身光光上有金橋如虹憑空而現若可往來有時雲氣散盡出一光如大虹霓圓似水晶映物名曰清現凡光相依雲而出其不依雲則謂之清現最難得者又有白色無紅暈者曰水光如箕形者曰辟支光如鏡鉞形者曰童子光光皆一光變態

而異名佛光未發時有鳥先飛過作聲曰佛現了佛現了已而佛光果出此類雀而稍大只有三枚別無種類飛入佛殿常就僧食但不見有長育耳凡朝山者心至誠敬則一二日內即遇光現否則有候至旬日不現而歸者七天橋天門石巖畔亦時有光現與觀佛臺前之光無異觀李中溪游雞足山記與此光正相類可見佛菩薩境界皆同聖燈乃現於夜凡千百數明熒騰空冉冉來朝佛臺就近拾之一木葉耳然四時皆然其非楓林霜葉明矣此真聖燈凡夫無庸妄肆猜疑也

峨眉山志

卷之三

十六

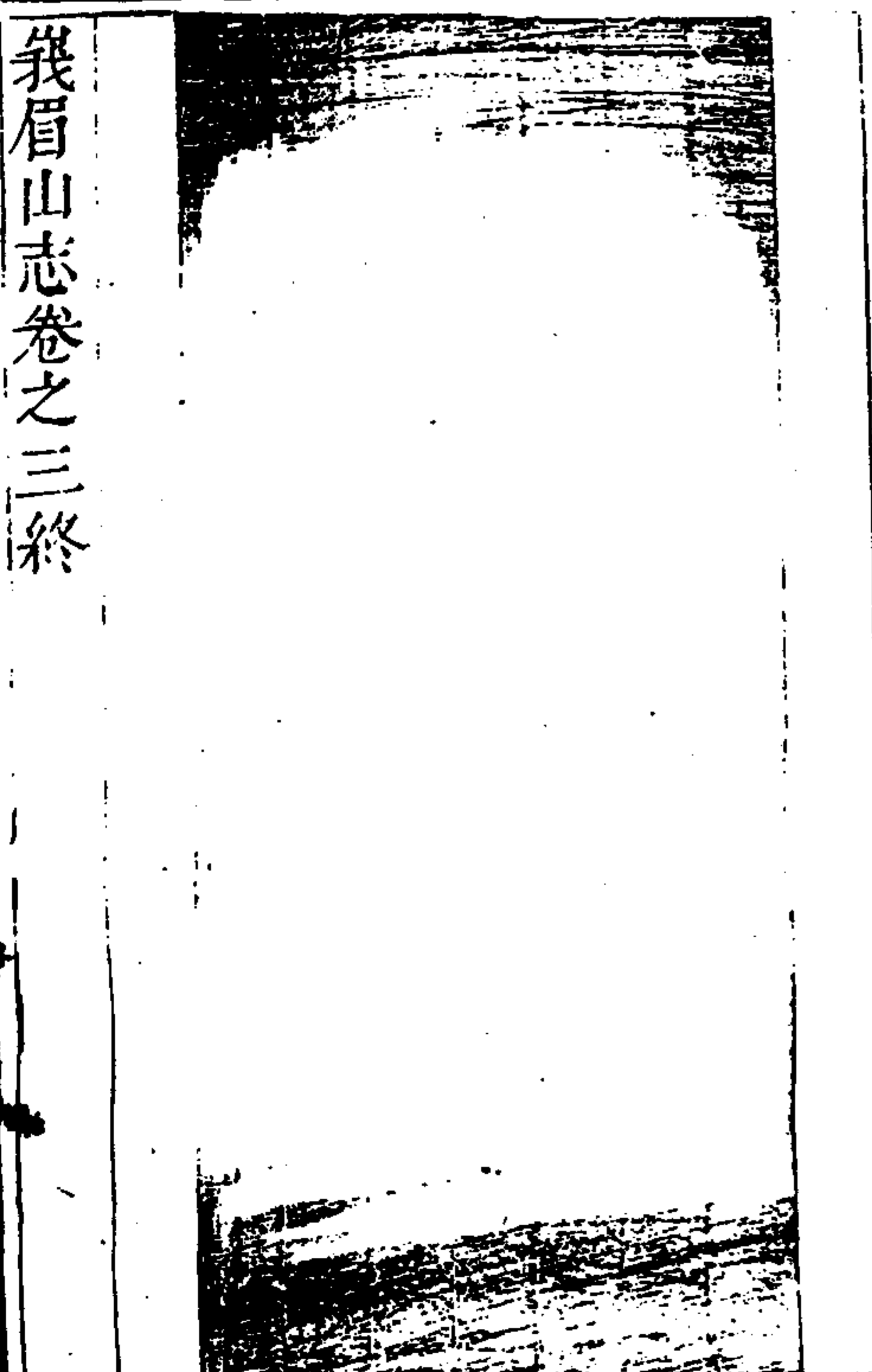

峨眉山志卷之三終

峩眉山志卷之四

高僧

人物不能齊一有諸佛必有衆生無衆生不顯諸佛高僧佛之胚胎也矧地靈人傑豈以天半峩眉而乏超羣邁世之衲子耶故志高僧

寶掌和尚中印度人周威烈王十二年可卯生生時左掌握拳七歲祝髮因名寶掌魏晉間來中國入蜀禮普賢在靈巖寺洪椿坪亦有寶掌寺留大慈常不食日誦般若等經十餘卷有人詠之曰勞勞玉齒寒似迸巖泉急有時中夜坐階前神鬼泣後遊五臺歷衡黎黃梅過

峩眉山志

卷之四

一

廬入梁武帝延供內庭達磨至就而叩請悟無生忍遍遊兩浙止居浦江之寶掌與朗禪師善每書信付青猿白犬往來在世一千七十二年唐高宗顯慶二年卒偈曰本來無生外亦無示生外吾得去任心他生復來此預囑六十年後有人來取吾骨至期雲門刺浮長老果來啓迎黃金鈎鎖遂建塔秦望山有一像係師自擘云

西域聖僧名阿羅婆多尊者來禮峩眉觀山水環合同於西域化城寺地形依此而建道場山高無瓦植又雨雪寒嚴多遭凍裂故以木皮蓋殿因呼爲木皮

殿

晉釋慧持者遠公之弟與兄共事道安法師及安在襄陽遠公東下持亦俱行初憩荊州上明寺後適廬山皆隨遠共止持欲觀瞻峩眉振錫岷岫乃以晉隆安三年辭遠入蜀遠苦留不住嘆曰人生愛聚汝獨樂離如何持亦悲曰若滯情愛聚者本不應出家今既剖欲求道正以西方爲期耳於是兄弟投淚欄檻而別到蜀止龍淵精舍四方慕德所至成侶刺史毛璩者宿惠巖僧恭皆望風推服有升持堂者號登龍門後因譙縱之亂殺璩及巖恭等持避難之郫縣中

峩眉山志

卷之四

二

寺縱有從子道福凶悖尤甚將兵往郫討戮入寺人馬浴血衆僧驚走持在房前盥洗神色無忤道福直至持邊持彈指漉水澹然自若福愧悔流汗出寺門謂左右曰大人故與衆異後境內清恬還止龍淵講說齋懺老而愈篤以晉義熙八年卒春秋八十有六臨終遺命務最律儀謂弟子曰經言戒如平地泉善由生汝等行任坐臥宜其謹哉

附考宋時嘉州道左大樹因風吹折穴中有一定僧頭髮蓋身爪甲圍腰一布有司以聞迎至都下令西僧總持擊金齋再拜乃出定叩之曰吾遠法師弟也

再叩曰吾將往陳雷入定遂去嗣萬曆末四川按察
曹公學佺云往在金陵同年金礪爲言近日陳雷古
廟因取土脩理掘其下有三缸蓋底皆俯其中仰者
有定僧坐焉爪甲繞身羣衆喧譁不已聊一開眸問
曰是何時衆答曰萬曆某年也曰吾尚早仍閉目衆
合力搖之不動衆懼遂覆之如初按高僧傳載持卒
於龍淵今山頂有老僧樹云是持入定處未知孰是
詳志餘按明嘉靖年間灌縣青城山樵陽子亦有前
身坐蛻樹中事孫栢潭先生有傳載四川總志
漢中峰明果大師據雜集云資州人幼薙髮龍遊山

峨眉山志

卷之四

三

謁秦竺法護於大興善寺一日聞護開示如來坐者
一切法空是頓悟厥旨回蜀就寶掌峰卓錫中峰始
號乾明觀彼中道士每於三月三日效翟武升仙之
法歲以爲常師聞知是妖孽請讓先升暗伏獵人箭
綴絲綸果中之一白蟒也尋理其處乃見冠簪白骨
盈窟羽人悔悟卽觀改爲中峰寺迎師承事焉
周釋寶彖姓趙氏水安漢人後居綿州昌隆之蘇溪
年七歲至巴西郡太守楊眺問云聞兒大讀書因何
名爲老子彖曰始生頭白故也眺密異之年廿出家
卽受具戒後還涪州開化道俗又抄集醫方療諸疾

善或報以金帛一無所受彖雖道張井絡風播岷峨
見大乘一經未弘蜀境爲之疏記欲使後學有歸忽
感風疾不言久之命將絕私心發誓願諸佛護念作
是念已忽然能語後卒於潼川光興寺卽絲州振響
寺也時寶定元年

隋智者大師台宗元祖因禮願王在中峰寺後於龜
子石建呼應菴日遊神水夜宿於斯三年徐步威儀
不缺內淨其心外淨其行一日入定內外皆空了無
一物出三昧已見一老人求師授戒後師離此山於
玉泉建道場入定知神水來自西域一日偶病思飲

峨眉山志

卷之四

四

此水倏爾之間見老人自稱龍王願取水至師曰吾
有鉢盂錫杖寄中峰同與俱來乃可信也龍王遂引
神水浮鉢杖於玉泉洞口流出出之不遠復入於地
師曰爲道者可以漏盡使鬼神莫測如我一思被龍
王覷破去在吾佛有言神有五通羅漢有六通菩薩
十通若不漏盡何以超越鬼神一云取水供師乃玉
泉龍女故事玉泉神水同源故後人題曰通亮
隋茂真尊者日遊呼應夜宿棋盤二處古跡見存
唐三藏玳瑁法師履西域至峨眉九老洞偶值聖真
化一老僧言窮西域所有境界而說偈曰付汝般若

舟慈悲度一切普賢行願深廣利無邊衆今僊人洞
右有月僊窟師授經於此

唐昌福達道和尚眉州人初參晦機回我眉任華嚴
寺僧問學人來問則對不問時意旨如何曰謝師兄
指示曰本來則不問如何是今日事曰師兄此問大
如曰學人不曾時如何曰謾得即得曰國有寶刀誰
人得見曰師兄遠來不易曰此刀作何形狀曰師兄
要也道不要也道曰請師道答曰師兄難逢難遇自
普賢云何駕石船答曰師是這箇亘古亘今
西禪和尚問佛是摩耶降未審和尚是誰家子師曰

峩眉山志

卷之四

五

水上問如何是密室中人師曰非男女相問國內按
劍者誰師曰昌福曰忽遇尊貴時如何師曰不貴
趙州禮我眉於放光臺不登寶塔頂僧問和尚云何
不到至極處州云三界之高禪定可入西方之曠一
念而至惟有普賢法界無邊

黃葉老人禮我眉至觀佛臺霧氣澄霽曰云何不見
僧問不見甚麼葉云不見普賢

南泉老人禮我眉觀白雲光紫曰還有這點霞氣在
僧問和尚是那一點泉云東則東北則北僧便禮拜
唐靈龕和尚成都人參陝西青峰禪師回我眉任靈

巖寺僧問如何是諸佛出身處曰處處非千佛春來
艸自青又問碌碌地時如何曰試進一步看僧曰不
知前進處師曰步步踏着

唐白水和尚初參夾山善會禪師回我眉居白水僧
問如何是西來大意曰四溟無窟宅一滴潤乾坤又
問曹溪一路合譚何事曰澗松千載鶴來聚月中香
桂鳳凰歸

唐洞溪和尚初參樂普日月樹無根枝覆蔭普曰森
羅秀處事不相依淥水千波孤峰各異師有省三日
普問曰螺師爲甚麼被蛇吞去也師曰幾度扣關拈

峩眉山志

卷之四

六

不出持錫便行普曰善哉又憶普賢回我眉
唐澄照大師初參投子回蜀任白水寺每日六時朝
禮普賢大士僧問諸佛有難向火燄裏藏身衲僧有
難向甚麼處師曰水晶石上起波文大地衲僧都在
裏許又問云何是初生月曰大牛人不見

西禪和尚本州人參曹山曰佛是摩耶降未審和
尚邛家子山曰石頭漂在水裏曰三十六路阿那一
路最妙山曰不出第一手曰忽被出頭時如何山曰
脊著地也不難

慧覺禪師謁台州勝光和尚值光在繩牀上坐師直

到身邊叉手立光問甚麼處來師云猶待客話在便
下去光乃拈拂子下僧堂前見師提起拂子問云開
黎喚這箇做甚麼師云敢歎喘氣光低頭便歸方丈
師初參羅山纔禮拜起山云甚麼處來師云遠離西蜀
近發開元却近前云卽今事作麼生山揖云喫茶去
師擬議問山云秋氣稍煖出去師到法堂上自嘆云
我在西川峨眉山下拾得一枝蓬蒿箭擬撥亂天
下今日到福建道陳老師寨裏弓折箭盡去也休休
山明日升堂師又出問豁開戶牖當軒者誰山便喝
師無對山云羽毛未備且去後還蟠龍寺住

峨眉山志

卷之四

七

正性和尚任華嚴寺前朝古殿一所重修之以旋篆
結頂至今呼爲雲篆殿
羅漢和尚初參香林澄遠禪師回峨眉延福院右邊
任一小洞常現禪定僧問如何是西來大意師曰井
中紅燄日裏浮漚曰如何理會師曰遙指扶桑日那
邊曰如何是羅漢境界師曰地連香積水門對勝峰
山曰既是羅漢爲甚麼却被人轉動師曰換却眼睛
轉却髑髏
布水巖和尚參曹山曰寶劍未磨時如何曰觸用
不得磨後何如曰用觸不得又問如何是西來大意

曰一步踏著火光飛於此有省回峨眉白巖寺居
黃龍繼達禪師參晦機回峨眉任光相寺僧問如
何是師作用處曰橫鋪四世界豎蓋一乾坤問道滿
來時如何曰要羹與羹要飯與飯問黃龍出世金翅
鳥滿空飛時如何曰我問你金翅疾得飽否僧無對
黑水和尚本縣人因禮峨眉參黃龍曰雪覆蘆花時
如何曰猛烈師云不猛烈黃便打師有省自爾契緣
遊黑水峯下而居有人來禮問和尚尊號曰汝看山
峯喚作甚麼
大乘和尚青神人初參雲門回峨眉任龍池四面峯

峨眉山志

卷之四

八

僧問如何是勝峯曰直聳煙嵐際曰向上事何如曰
入地三尺五曰如何是佛法大意曰興義門前瑟瑟
鼓曰學人不曾曰朝打三千暮打八百
東汀和尚本縣人初參幷山依峨眉棋盤寺居僧問
如何是却去底人曰石女紡麻纒問如何是却來底
人曰扇車關櫟良計斷僧禮拜
慧通禪師江陵人洛浦元安法嗣唐僖宗時遊峨眉
望山峯奇異有古肇公道場欲往履之溪水泛漲偶
感一虎至卽騎虎跳過溪流故名虎渡橋厥後道聞
於朝重興六寺以山象火遂改三雲二水壓抑火星

沆全身供黑水祖堂出傳燈錄師有弟尼慧續亦從兄蘭化有烏鴉報曉二虎巡廊之異白水瑞禪師新羅金藏法嗣曹山本寂孫與洞山道延弟兄白水仁禪師洞山良价法嗣黑水和尚有二一黃龍晦機法嗣巖頭全齋會孫一馮山靈祐法嗣與仰山兄弟唐昭宗時人禪燈世譜偶逸其名黑水承璟禪師德山緣密法嗣雲門文偃孫黑水義欽禪師承璟法嗣梁白水如新禪師玳沙師備法嗣雪峰義會孫宋初任白水寺

我眉山志

卷之四

九

寺叅方慕道遇雲門法席密承指喻乃開山創院漸成叢林開堂日雲門和尚躬臨證盟僧問如何是佛法大意師曰日出方知天下朗無油那點佛前燈問如何是雙峯境師曰夜聽水流庵後竹晝看雲起面前山問如何是法王劔師曰鉛刀徒逞不若龍泉曰用者如何師曰藏鋒猶不許露刀更何堪問賓頭盧應供四天下還得徧也無師曰如月入水如何是用而不雜師曰明月堂前垂玉露水晶殿裏撒珍珠有行者問某甲遇賊來時若殺即違佛教不殺又違王勅未審師意如何師曰官不容鍼私通車馬至太平

興國二年三月戒門人曰吾不久去世汝可就本山頂頂脩墳塔至五月二十三日功畢師曰後日子時行矣及期會雲門爽和尚溫門舜峰長老七人夜話侍者報三更師索香焚之合掌而逝

宋初行明禪師長州魯氏子從師歷五臺峩峩禮金色銀色二世界菩薩皆隨心應現後棲祝融峯七寶臺誓投軀學薩埵太子越多劫而成聖果委身虎豹爭競食之須臾肉盡同學泰布衲收其殘幣焚之得舍利焉

宋繼業三藏耀州王氏子雜髮於東京天壽院乾德

我眉山志

卷之四

十

二年奉詔入天竺求舍利及貝多葉至開寶九年始歸聽擇名山脩習登峩峩至雙飛橋見兩石闕溪上攬得其一看目宛然以為寶瑞因名寶現溪見牛心衆峯環翊作庵以居已而為寺年八十四示寂有遺錫在牛心寺

宋高僧茂真居白水寺太平興國五年二月奉詔入朝太宗賜詩美之館于景德寺舒王元珍以夢兆諭真真曰當有儲嗣果育仁宗既歸重興五山六寺後遣張仁贊齎黃金三千兩于成都鑄普賢大士像高二丈六尺至今供養按此茂真非隋茂真尊者當另

是一人

白水宗月禪師谷隱靜顯法嗣黃龍慧南之孫與晦堂祖心兄弟

宋密印安民禪師嘉定州朱氏子初講楞嚴于成都為義學所歸時圓悟居昭覺師與勝禪師為友因造焉聞悟小叅舉國師三喚待者因緣趙州拈云如人暗中書字字雖不成文彩已彰如何是文彩已彰處師心疑之告香入室悟問座主講何經師曰楞嚴悟曰楞嚴有七處微心入還辨見畢竟心在甚處師多逞藝解悟皆不肯師復請益悟合一切處作文彩已

峨眉山志

卷之四

七

彭會偶僧請益十玃談方舉問君心印作何顏悟厲聲曰文彩已彰師聞而有省遂求印證悟云以本色鍵鑿師則因指一日白悟曰和尚休舉話待某說看悟諾師曰尋常拈鑿豈不是經中道一切世界諸所有相皆即菩薩妙明真心悟笑曰汝原來在此中作活計師又曰下喝敲牀時豈不是返聞聞自性性成無上道悟曰汝豈不見經中道妙性圓明離諸名相師於言下釋然後悟為眾叅舉古幡未挂因緣師問未領求決悟曰汝問我師舉前話悟曰庭前柏樹子師即洞明謂悟曰古人道如一滴投於巨壑殊

不知大海投於一滴悟嘆曰奈這漢何未幾令分座

師賦詩集尋開法保寧遷華藏旋里領教看中峯上堂眾賣華兮獨賣松青青顏色不如紅算來終不與時合歸去來兮翠藹中可笑古人恁麼道大似逃峰赴壑避溺投火爭如隨分到尺八五分鑽頭邊討一箇半箇雖然如是保寧半箇也不要何故富嫌千口少貧憾一身多冬至上堂舉玉泉皓和尚云雪雪片片不別下到臘月再從來年正月到十月依前不歇凍殺餓殺免教胡說亂說師曰不是罵人亦非贊嘆高出臨濟德山不似雲居羅漢且道玉泉意作麼生

峨眉山志

卷之四

七

良久云但得雪消去自朕春到來師後示寂於本山闍維舍利頗贖細民穴地尺計皆得之光明瑩潔心舌不壞
宋慧遠禪師生於梓潼金流鎮彭氏年十二投藥師院僧宗辨出家祝髮受具即往成都習經論還峩峩靈巖寺時徽禪師在焉徽黃龍南四世孫知見甚高師初入門值徽飯罷於庭廡間閒行師纔見即放包問曰文殊為七佛之師未審甚麼人為文殊之師徽云金沙灘畔馬郎婦時有起鏡拂者為首座師亦往迎起嘗誘掖之兩歲未有所得一日靜坐欠有僧

獨行自語云四大以蓋覆緣六塵而生心忽遇六
息喚甚麼作心師聞之忽有省遽起告座座可
之上方丈告微微亦可之明日即告行同志挽留師
不聽曰吾師以為可而我終未釋狀也時圓悟自雲
居歸蜀任昭覺師造焉每問話請益辭旨峭硬悟深
契之一日悟曾說舉龐居士問馬祖不與萬法為侶
者是甚麼人祖云待汝一口吸盡西江水即向汝道
師聞舉豁然大悟仆於眾中眾以為中風共掖起之
師乃曰吾夢覺矣至夜悟小參師出問曰淨裸裸空
無一物赤骨立貧無一錢戶破家殘乞師賑濟答云

峨眉山志

卷之四

三

七珍八寶一時拏師曰賊不入謹家之門答云機不
離位墮在毒海師隨聲便喝悟以拄杖擊禪牀云喫
得棒也未師又喝悟連喝兩喝師禮拜悟大喜以偈
贈師有舊鏡舌轉關捩之語眾目之為鏡舌遠自此
機鋒峻發無所抵牾師自發明心要即得遊戲大自
在三昧常因開爐昇座曰天無門地無壁葫蘆棚上
種冬瓜兩手扶犁水過膝跳金圈吞栗棘檀拍板對
無孔笛屈屈獨脚山魃解雙趺去年冬裏無炭燒今
年定是無火炙饑時饑到眼晴黃窮時窮到赤骨立
且道為箇甚麼頗奈監寺副寺維那典座直歲

等却與泥水匠商量放出兩頭鴟吻斲殺佛殿脊奉
詔任高亭山崇先寺未幾再命靈隱開堂孝宗皇帝
屢詔入內賜號佛海禪師上堂說偈曰淳熙二年閏
季秋九月旦鬧處莫出頭冷地著眼看明暗不相干
彼此分一半一種作貴人教誰賣柴炭向你道不可
毀不可贊體若虛空沒巖岸相呼相喚歸去來上元
定是正月半於時都下喧傳師當以正月十五日遷
化遂達上聽至期無疾陞座祝聖如常儀上亦密遣
中使伺師起居皆見師往來如常時送歸奏齋罷侍
者與俗官同上方丈但見門扇閉甚密師素蓄一黑

峨眉山志

卷之四

四

猿頗馴能知人意因衣以布襪命之曰猿行者至是
求師不見因窺於窻隙中但見猿手持一卷書立於
床前遂亟從後路至榻前撥開帳子而師已化矣取
猿手中書觀之乃辭世頌曰拗折秤錘掀翻露布突
出機先鷄飛不度留十日顏色不變壽七十四
釋道宏義着人姓楊氏受業於雲頂山相貌枯悴善
畫山水僧佛勉年似有所遇遂復冠巾改號龍巖隱
者族甚宏富只寄迹旅店中一空榻雖被襪之屬亦
無所有為人畫土神其家必富畫猫則無鼠往往言
人心事輒符合又凡如廁必出郭五里外鄉人每隨

此首異事後竟坐化店中年八十餘

未純白禪師梓州飛鳥人姓支氏父謙聞法於松山
道者以从生爲戲白衣梵行縉俗無出其右者自嘗
云吾根鈍不得入圍願有子續佛慧命足矣師少
聞父誨諦聽沉思有如夙管一日躍過溪忽有省不
覺失笑遂往依峩眉山華嚴寺落髮受具父子相與
遍歷成都講肆通性相宗經論去之南遊首謁澧州
太平俊禪師俊目爲眞法子付以十三條說法大衣
師遜卻之後詣黃葉山禮眞覺勝禪師親近歲餘未

峩眉山志

卷之四

五

始一顧師奉事益勤勝一日忽擡眸視之師喞曰這
老漢把不定作麼勝大笑乃爲印證心地元豐末宗
室南康郡王自黃葉邀勝詣輦下師侍行未幾會太
學生上書訟博士者語連勝有旨放歸蜀門人星散
獨師負巾鉢以從會成都府帥奏改昭覺爲十方禪
院問眞覺誰可任持覺以師應師既領院遵南方規
範一變律居上堂示衆有曰不起性海是理事縛不
透聲輪是語言縛於是蜀之淨侶靡然向風朝敬耶
焉敢奉議耶段圮天臺山隱者宋於唐安支士祖思
是皆樞衣執弟子禮元祐末白水寺僧正闕丞相蔡

京時帥成都命師任師不樂遂並昭覺辭之請歸舊
剎建立綱宗久之示寂頌曰風高月冷水遠天長出
門無影四面八方怡然而寂

禪惠大師各山人屢舉不第元符間郡守呂由誠以
僧敕戲之師卽削髮明日往天寧爲僧舊老叩以佛
法不許乘馬師曰文殊駕獅子普賢跨象王新來一
箇佛騎馬也不妨或問瓦屋道坊何以木皮蓋師曰
錦府豈從機上織劍門寧自匣中藏其機敏不一有
禪惠語錄行世

宋別峰禪師龍遊李氏子世居峩眉從密印禪師得

峩眉山志

卷之四

六

法後又事圓悟入室溪相許可退爲山福巖疎山
皆目擊契存至徑山大慧獨掃一空待之師出峽在
保寧金山雪竇開堂陞座曰世尊初成正覺於鹿野
苑中轉四諦法輪憍陳如比丘最初悟道後來眞淨
禪師初出洞山拈云今日新豐洞裏祇轉箇拄杖子
遂拈拄杖著左邊云還有最初悟道者麼若無丈夫
自有衝天志莫向如來行處行遂喝一喝下座若
印上座則不然今日向鳳凰山裏初無工夫轉四諦
法輪亦無氣力轉拄杖子祇教諸人行須緩步語
低聲何故欲得不招無間業莫謗如來正法輪上

三世諸佛以一句演百千萬億句收百千萬億句祇在一句祖師門下半句也無祇任麼合契多少痛棒諸仁者且道諸佛是祖師是若道佛是祖不是祖是佛不是祖舍未忘若道佛祖一時是佛祖一時不是顛預不少且截斷葛藤一句作麼生道大蟲戴紙帽好笑又驚人復舉僧問巖頭浩浩塵中如何辨王頭云銅砂鑼裏滿盛油師曰大小巖頭打失鼻孔或有人問保寧浩浩塵中如何辨王祇對他道天寒不及卸帽上堂六月初一燒空赤日十字街頭雪淡一尺掃除不暇迴避不及凍得東邨廖鬍子半夜著靴水

我眉山志 卷之四 七

上立又云將心除妄難除即交明心道轉迂桶底趯穿無忌諱等閑一步一芙蓉浮熙七年勅任徑山靈隱臨終預定時日如期而逝有塔銘見藝文
黑水曇振禪師大慧杲法嗣
蜀僧號我眉道者戒律甚嚴不下山二十年一日有布衣青表昂然一偉人來與語良久期以明年是日復相見於此願少見待明年是日方午道者沐浴端坐而逝至暮偉人果來問道者何在曰已矣偉人歎息良久書數語於堂側壁間絕高處云落日斜西風冷幽人今夜來不來教人立盡梧桐影字畫飛動如

翎鸞舞鳳非世間筆也或云呂洞賓作出竹坡詩話明廣濟禪師龍興寺僧也洪武微時與之厚迄帝即位師避居牛心累詔不出後竟終於此有塔存寺蜀獻王贈詩
明寶曇國師吳人乃斷巖禪師後身洪武初敕往我峯重建鑄瓦殿金鑄普賢金像留蜀十年道化大行後召還卒天界寺洪武寄詩二首
明匾圓禪師號無空禹州陳氏子也年踰二十忽辭父母求出家父母曰此兒引舌過鼻非常人也任其去乃投少林寺禮梵僧喇嘛為師挂搭三年一日從

我眉山志 卷之四 六

師請求法各師曰道本無形何名之有固請師授以心經讀至五蘊皆空豁然大悟曰身尚是幻何處求名一日手編大圓於師前師指曰匾圓是汝名也答曰既為匾圓為甚麼空師曰教外別傳方契此語一日辭師至中條後到我眉絕頂結茆以居一日見阿彌陀佛手執大彌陀經一部曰藏內有經藏外全無付授與汝廣令傳化禪師遂飛錫周流宇內徧蹈九州後到京都居吉祥庵前後印造大彌陀經若干藏未幾復還少林嘉靖四十二年再之我眉山欲以終老行至夔州江中曰道曠無涯逢人不盡登岸端坐

而遊祥雲結頂身如金色

明無瑕禪師蜀資縣人登華惠堂禪師法嗣居聖燈峰虎豹遠避有病者取頂帽數繙九之命服立効萬曆初預定時日說偈坐化有塔銘

明徧融真圓禪師西蜀管山人姓錢氏家世業儒書史過目不忘至壯齡三十有二一日天機頓發百念灰冷遂託衾者之遊宗親遮留弗止至是會異僧於九老洞示授曹洞宗旨忻然剪髮僧囑以遍遊法席勿坐守一隅師卽下山直抵京師遇通秀二師講華嚴聽至若人欲識佛境界當淨其心如虛空倏然頓

峨眉山志

卷之四

九

悟身超虛空不覺屋廬爲礙私喜曰法界孩宗昆盧性海無外吾之方寸矣且道離文字孰行孰聽所謂回餅不能充饑斯言信矣翌日曳杖匡山高樓馬祖洞同氣相求者裏糧趨風不可勝數嘗戒衆云聖道虛玄要在躬履密踐至於水冷天秋之際或有少分相應不則畢命寒巖於汝何益衆領會竟進山中乏食採薪貿粟九江冒暑經寒凡歷七載未嘗憚勞師由是道振江南矣復往京師寓柏林禪院閱藏經年一時雷動風合公卿畢集識者疑爲彌勒再世隆慶中被誣入獄訊次刑具斷裂飛擲屋上訊者驚沮未

幾太岳張公上章明師無罪獄幸解乃延請住德勝

門北大千佛寺宮中陳李二國母命皇親李公送觀帛萬疋師儼坐室中若未聞見李公歎息而去宗伯五臺陸公見訪啓師曰如何是文殊智曰不隨心外境又問如何是普賢行曰調理一切心又問如何是毘盧法界曰事事無礙陸聞誨如坐春風之中壽八十三

鎮滄沙彌未薙髮時從峨眉慧宗禪師荷擔甚疲師問曰耐煩乎應曰諾行一二里復問如前略不少懈乃於雙飛橋爲之祝髮師憐其愚令炷香跪大士前

峨眉山志

卷之四

十

頂水孟誦祝聰明咒一百遍凡歷年所至白水寺猶如此一日寺災滄遂入水觀三昧祝曰殿宇旣空願保庫司無恙遂歸庫房默坐頂水火至自滅別傳和尚名會宗楚人光澤惠禪師法嗣壞空成之孫無際曾孫明神宗賜號洪濟禪師生平戒行精嚴願力勇猛始開峰頂銅瓦殿及海會堂兩處叢林凡齋僧造佛鑄鐘募化戒壇僧衆衣鉢俱以十萬八千爲期嘗於七德林手栽楠樹二里約六萬九千七百七十七株每種一樹輒禮法華經一字至今蔚鬱成林號爲神奇兵火時曾有人欲竊取爲兵械者林中

忽有大蛇逐之又有拾枯枝供爨者大石壓折一足曾於聖積寺接衆又爲募鑄一鍾甚巨師初禮五臺道京師參徧融和尚囑令持一大瓢募緣師詣後宰門禪定七日感朝廷施金滿中約斗許送千佛寺齋僧奉詔入內庭賜紫仍在後宰供養三年圓寂後遣大瑞送靈骨還我三處眷屬分請造塔在白水之鉢孟山有塔銘詳藝文師弟子台泉由中貴被劾奏請重建萬年寺載碑記

峨眉山志

卷之四

三

憇息峨眉宣文太后爲建護國草菴寺即今國覺菴居之壽七十六辭世建塔肉身現存山頂有塔銘無窮禪師蜀銅梁人通天法嗣從師苦行忘身供養後至京都感萬曆慈聖太后賜金建大佛寺又於萬年寺側建慈聖菴一所內賜經藏袈裟幡幢及香燈田地甚多有塔銘詳藝文大智和尚諱真融秦人戒律精嚴刻苦供衆凡建立五臺伏牛峨眉瑩華四常在最後至普陀脩海潮寺寺前逼近海涯龍神爲擁千步沙助之今峨眉山頂淨土菴存有遺願碑切戒子孫不得背衆營私恃強

爭競塔在普陀

歸空和尚諱明陽自伏牛入京能一七不食且飲水數升持之至五年衆號之曰水齋自幼出家慈氏寺後三十年行腳不襪不席曾跪行至五臺足膝血流不知痛爲衆古松然一指以供文殊再禮普陀參大智然一指以供觀音後禮峨眉曰天然一指以供普賢至北京時譽者曰衆孝定太后聞而創寺居焉明神宗賜額曰長椿金賜紫衣金頂凡三吉水鄒都憲南臯問十指今七那三指何在曰十指依然又曰老僧遍參所得何事曰是慈氏寺明陽崇禎甲戌

峨眉山志

卷之四

三

九月朔端坐說偈而逝鄒公贈詩二首云實無一事金門客時過長椿佛子堂強似淵明心不雜清尊特許對爐香尚餘七指杖能擎亂走胡行今到家爲問那三何處在依然合十更無差萬世尊者自稱峨眉山入巴陵進士楊公一鵬初授成都府推官登峨眉世尊踞佛座睨楊而笑曰汝猶記下地時行路遠啼哭數日夜吾撫其頂而止耶楊追憶兒時語大驚禮拜耳語達旦臨別囑曰三十年後見汝於淮上楊後開府汝安一日薄暮有野僧擊鼓稱峨眉山萬世尊寄書發函得絕句詩七首大索

寄書僧已不知所往矣已而流賊焚鳳陽明祖陵楊
坐失救論於西市其詩始傳於世而後二首秘不傳
楊公子昌朝云公臨刑無他語但連呼好師傳數聲
世尊名大傳今常在峨眉往來人間無常處人亦時
時見之寄楊詩云謫向人間僅一週而今限滿恐難
畱清虛有約無相負好覓當年范蠡舟 業風吹破
進賢冠生从關頭著脚難六百年來今一遇莫將大
事等閒看 浪遊生从豈男兒教外真傳別有師富
貴神仙君兩得尚牽轡鎖戀狂癡 難將鱗玉拒無
常助業終歸土一方欲問後來神妙處碧天齊擁紫

峨眉山志

卷之四

三

金光 頌來法旨不容違仙律森嚴敢洩機楚水吳
山相共聚與君共跨片霞飛
澄江和尚川西內江人童年入道行平等慈徧參諸
方名宿專精戒律深探藏海別行一路向上提持一
時遠邇皈依師在內水開兩處叢林所募書冊梵本
兩藏見存說戒富邑感有大山舖五王神從座領戒
之異壽八十塔於峨眉伏虎寺迹多林
印宗和尚蘇州人齠齠披緇治心一處叅方事畢止
錫四峩每跣趺時祥雲結蓋猛獸柔心無不調伏歲
逢亢旱縣令遠延蒲團剛至甘霖充滿一夕中有四

龍王容貌殊特衣冠甚備禮拜叉手環立四向至誠
白云我本龍王見居崑崙後欽師道德故來頂授師爲
咐囑信受而去次日詰朝摠衣後崑崙見一石龕四像
儼然天下衲子雲驟越千二百每於垂訓道俗聆之
無不流涕春秋七十有零一日敷坐告衆云諸上善
人吾世緣已盡汝等各各殷勤戒定莫習餘業莫戀
名利須信春溪一刻值千金臨渴掘泉枉徒勞復厲
聲云萬緣已盡詎可再三招大衆念佛千聲瞑目而
逝
貫之和尚諱性一健爲人自少於觀音寺三濟和尚

峨眉山志

卷之四

二

座下出家生平竭力殫心利人濟物更有倦怠後借
其徒可聞開建伏虎寺結構精工宏壯歷廿餘載乃
成遂冠峨山諸刹臨終索紙筆書偈云年經七十六
自愧無長處弘誓淡如海道心高似佛生生任我行
世世人天路萬物常圍繞那些隨分足擲筆端坐而
逝塔於寺右紅珠山有塔銘
紫芝和尚諱性藏渝城人年十五祝髮任白水寺三
十餘載開堂說法者九有語錄行世康熙癸丑杖錫
行乞甲歲圓寂於楊州上方寺書偈扇頭曰年光
已過今已畢東海石頭枯大峩如鏡壁書畢

沐浴跌坐而逝法嗣瓊目負靈骨歸我建塔

繡頭和尚不知何處人亦不言其名惟髮繡成縷却無蟻蝨爬搔人咸以繡頭和尚稱之結茅於洪椿坪山左箐林中止一鋤鑿種芋菜為食夜則念佛經行數十里直造峩山之頂黎明便還不入寺院或邀飲食不赴如是十數年習以為常繼而靜坐不再出山目不識丁口能說偈每食先傾飯兩堆於屋前擊竹梆數下羣蛇羣鼠各出就食食竟乃去住山二十餘年人皆異之凡朝山者往往造廬禮拜焉
舒光照禪師斬水人避世入峨眉山絕頂影不出戶者

峨眉山志

卷之四

五

二十餘載忽欲下山鳴鼓上堂云九旬限滿巧中藏拙晝夜殷勤拙中藏巧養馴一箇水牯牛頭角崢嶸世上少今朝肆足印莓苔笑殺平田黃大嫂辭世形本無形說亦無說盡大地人難摸索七十九年駐娑婆彈指光陰如夢覺舉步踢倒峨眉山者邊那畔總一箇喝一喝擲筆而逝

峨眉山志卷之四終

峨眉山志卷之五

神仙附錄

世傳蓬萊三島為神仙所居以峨眉山之幽雅聳拔矣遜蓬萊故上世每多真人在其間自晉賢示現後遂變而為佛國無復仙人羽客之踪矣然其實不可以不傳故志神仙而隱逸附焉

按峨眉山經皇人中皇西皇山即所謂三峩也五符經曰皇人在峨眉山北絕巖之下蒼玉為屋黃帝往受真一五牙之法三皇經亦云然路史曰泰一氏是為皇人開圖擬紀執大同之制調大鴻之氣正神明

峨眉山志

卷之五

一

之位是故九皇傳授以索其自然之所生復自然之解與天地之所始者神農嘗授事於泰一小子而黃帝老子皆受要於泰一元君蓋范元形嘗元味要會久視裸法攬而長存者有兵法雜子陰陽雲氣黃冶及泰一之書兵法雲氣書傳聞出而黃冶雜子漢后不復見泰一書言黃帝謁峨眉山見天真皇人拜求玉堂三一之道皇人曰而既已君統矣又咨三一無乃朗抗乎古之聖人蓋三辰立晷景封域以判邦國山川以分陰陽寒暑以平歲道執以衛眾交質以聚民備械以防姦市服以章等皆法乎天而鞠乎有形

者也天地有啓閉日星有薄蝕治亂有運會陰陽有期數賢愚之蔽壽夭之質貴賤之事吉凶之故一成而不變類氣浮於上而精氣萃於下性發乎天命成乎人使聖人以爲之紀是以聖人欲治天下必先身之立權以聚財聚財以施智因智以制義由義以出信伏信以著衆用衆以行仁安仁以輔道通道以保教善教以正俗從俗以毓質崇質以恢行動行以典禮制禮以定情原情以道性復性以一德成德以敘命和命以安生而天下自爾治萬物自爾得神志不勞而真一定矣子以叢爾之身而百夫之所爲備故

天和莫至悔吝屢更生殺失寒暑之宜動靜戾剛柔之節而貪欺終無所用無乃已浮乎黃帝乃終身不違而天下治真交經曰咎天真皇人於峨眉山中告黃帝曰一人之身一國之象也胃腹之位猶宮室也四肢之列猶郊境也骨節之分猶百官也神猶君也血猶民也能知治身則知治國矣夫愛其民所以安其國愜其氣所以全其身民散則國亡氣竭則身死亡不可復存死不可復生至人消未生之患治未病之疾堅守之於無事之前不追之於既逝之後民難養而易散氣難保而易失審威德者保其理割嗜欲

者保其元得不勤哉得不成哉元氣論云黃帝至我者求道於皇人皇人問所得者凡一千二百事乃曰子所得者皆末事也子欲長生三一當明夫三一者乃上皇黃籙之首篇也能知之者萬禍不能干矣列仙傳葛由者羌人也周成王時嘗刺木爲羊賣之一日騎羊入蜀蜀中王侯貴人追之上綏山綏山在峨眉西南隨之者不復還皆得仙道故里諺曰得綏山一桃雖不得仙亦足以豪

文昌化書云予第二十二化在周宣王之世姓張名忠嗣字仲卽詩所稱張仲孝友也宣文崩嗣虐驟諫

不聽賜之醜予於是望故家而覩其辭王國以遨遊一意西方歷岷峨背井絡至蜀之西陲有山名飛越予以先世生於吳會與越爲鄰俯而察之名同俗異又望西極一山高廣殆百餘里盛暑之時積雪凝寒非塵境也山神白輝曰此白雪山往咎多寶如來脩行於此八年得道又西極真人久住於此因而證果大夫仙風凜然蓋不少畱予聽而止焉無幾帝有旨以予爲雪山大仙旋敕蜀門行化列仙傳陸通者楚狂接輿也好養生食棗盧木實及蕪菁子遊諸名山住蜀峨嵋山上人世世見之歷數

年也費士幾歌鳳臺記云以皇前謚高士傳葛洪
神仙傳宋劉孝標世說注皆以按輿避楚王聘夫妻
入蜀隱於峩峩不知所終也

青神志云漢光武時有史通平者自會稽來蜀詣峩
峩謁天皇真人得授三一之法及五行之訣廬於縣
之北平山頂煉大丹龍虎成形餌之白日昇舉

列仙傳丁次卿欲還峩峩山語主人丁氏云當相為
作漆以罌十枚盛水覆口從次唾之百日乃發皆成
漆也

寰宇記瞿君字鵠子後漢建為人入峩峩山四十年

峩峩山志 卷之五

四

得仙乘白龍還家於平岡治白日昇上

神仙傳許碯自稱高陽人周遊五嶽名山洞府到處
於石巖峭壁人不及所題云許碯自峩峩山尋偃月
子到此

紫陽真人姓周諱義山字季通汝陰人也漢丞相勃
之七世孫登峩峩山入空洞金府遇甯先生受大丹
隱書八稟十訣退登岷山遇陰先生受九赤班符又
退鶴鳴山遇房安君受金液丹經九鼎神丹圖

左慈字元放號烏角先生隱峩峩山後遊鄴下轆轤
出郊慈齋酒一升脯一斤親手斟酌衆官皆醉飽操

怪行視諸壚悉亡其酒操怒欲因座上殺之慈卻入
壁中或見於市慈眇一目操令人捕之便見市中眇
一目者無數後入道羣牟旋殺旋活終不能害

神仙傳嶺山圖隴西人採藥於峩之隴寧山服之仙
去

陳芳慶漢季好道隱東武山後入峩峩不知所終即
子昂始祖得墨子五行秘書通白虎七變法

唐天后朝大早有敕選洛陽德行僧徒數千百人於
天官寺講大王經以祈雨澤有二人衆中鬚眉皓
白僧曇林遣人謂曰罷後可過某院既至問其從來

峩峩山志 卷之五

五

曰予伊洛二龍也林曰講經求雨二聖知乎答曰焉
得不知然兩者須天符乃能致之居常何敢自施林
固求之二老曰有脩道人以章疏達天某始可効力
林乃入啟則天發使嵩陽宣孫思邈入內殿飛章其
夕大雨思邈亦不自明退詣講席問曰吾脩心五十
年不爲天知何也因請林代問二老答曰非利濟生
人豈得昇天於是思邈歸青城山搜千金方三十卷
既成白日昇舉

西陽雜俎唐明皇幸蜀夢孫思邈乞武都雄黃乃命
中使齋雄黃十斤送於峩峩頂上中使上山未半

一人幅巾披褐鬚髯皓白二童青衣九髻夾侍立屏風側以手指大盤石曰可致樂於此上有表錄上皇帝中使視石上朱書百餘字遂錄之隨寫贈滅寫畢石上無復字矣須臾白風漫起忽然不見

宋成都府有僧誦法華經有功雖王均李順兩亂於蜀亦不遇害一日忽見山僕曰先生來長請僧誦經在藥市奉迎至則已在引入溪嶺數里煙翠見一跨溪山閣乃其居也僕出曰先生請僧誦經老病起遲若至寶塔品乞見報師報之先生果出野服藜杖兩脅垂肩默揖焚香側聽而入齋則藤盤竹箸秣飯祀

峨眉山志

卷之五

六

菊不調鹽酪美若甘露飯訖下颯一錢僕曰先生告語遠來不及攀送僕即送行僧於中途問曰先生何姓曰姓孫何名僕即於僧堂書思邈二字僧嗟駭僕忽不見凡尋三日竟迷路踪歸視觀金乃金錢一百由茲一鑄身輕無疾至宋元禧中一百五十歲長遊都市後隱不見一說係王蜀時大慈寺僧事並錄俟考

王蜀時有僧居成都大慈寺恆誦法華經常入青城大面山採藥泐溪越險忽然雲霧四起不知所適有頃見一翁揖之敘寒暄翁曰莊舍不遠略迂神足得

否僧曰甚願少頃雲散見一宅宇陰森既近翁曰且先報莊主人入門觀事皆非凡調問曰還齋否曰未遂焚香請念所業此僧朗聲誦經翁令誦徹部所饋齋饌皆大慈寺前舍物齋畢青衣負竹器以香艸薦之乃施錢五貫為師市胡耕之費翁合掌送出問人或云孫思邈先生此僧到寺已經月餘矣其錢將入寺則黃金貨泉也王主聞之收金錢別給錢五百貫其僧散施之後嘉州羅目縣復有人遇孫山人質驢不償直訴縣乞追歸縣令驚怪出錢代償其人居山下及出縣路見思邈先生取錢二百以授之曰吾

峨眉山志

卷之五

七

原何汝於此何遽怪乎附孫真人枕中方曰長生飛仙則唯金丹守形卻老則獨真一故仙重焉凡諸思存乃有千數以自衛率多煩雜勞人若知守一之道則一切不須也我翁傳云元肇自然萬化太悠黃中漸理純精孰收坤厚載象沉瀛成謳吹噓一無曩括四游匠成艸昧回旋沉浮滉漾淵微勞雲流長括上升幽杳下雷玉石不割湛露不柔金母斂容君子好速鼓治億頰吐納大週木公初凝睢鳩在洲範鑄

小遊以此丹丘行闢茶壘策靈州太空逸麟羈絡

即真人所書也

又真人四言詩

取金之精合石之液烈為夫媾結為鬼鬼一體渾沌
兩精感激河車覆載鼎成無忒洪爐烈火烘燄翁赫
煙來及點燄不暇碧如膏扶桑似藏霹靂姤女氣索
嬰兒聲寂透出兩儀靜於四極壁立幾多馬蹄一驛
宛其外矣適然從革惡黜善遷情回性易紫色內達
赤芒外射耀若火生台疑血滴號曰中還退藏於密
霧散五內川流百脈骨變金植顏駐玉澤陽德乃敷

鏡眉山志 卷之五

八

陰功始積南宮度名北斗落籍

又曰春宜省酸增甘以養脾夏宜省苦增辛以養肺
秋宜省辛增酸以養肝冬宜省鹹增苦以養心四季
宜省甘增鹹以養腎

仙傳拾遺云大曆中西川節度使崔寧嘗有密切之
事經人走馬入奏發已三日忽於案上文籍見所奏
表淨本籍在國中封乃表州耳憂惶莫知其計素
知導江彭殖有道術姓張名而語之殖乃炷香一爐
以所寫淨表置香爐上忽然飛去食頃得所封表
殖前及使回問之並不覺進表之時

如故崔淡異之禮敬殊常問其受道之由云殖師姜
玳辨至德中於九隴觀捨力焚香數歲因拾得殘闕
經四五紙是太上役使六丁法咒術備足乃選溪山
逃谷無人跡處依法作壇持咒晝夜精勤本經云一
十四日辨為九日而應忽有黑風暴雨至眾人驚視
雨下而壇場不溼又有雷電霹靂奇形異狀鬼神繞
之須臾又有鍬甲兵士各數千喊噪而下辨不驚怖
久之神兵行列如有所候一天女著繡衣大冠佩劍
立問辨曰既爾呼召當何所求辨以術數為請六甲
兵仗一時隱去自此每日有一丁侍之凡所徵求無

鏡眉山志 卷之五

九

不立應以術授殖謂曰術之與道相須而行道非術
無以自致術非道無以延長若得術而不得道如適
萬里而足不行也術者雖萬端隱見未除外錄固當
棲心妙域注念丹華立功以助其外鍊竟以存其內
內外齊一然後可以適道可以長存也峩峩山中神
仙萬餘人自皇人統領置官府分曹術以度於人吾
與汝觀道之纖芥未造其玳微龍蛇之交與汝入洞
府朝真師庶可以講長生之旨辨隱去二十餘年乃
龍蛇之交為大曆十二年丁巳殖亦隱去不復見
卒羅漢着山人各安以庠兵隸粹廳如岷山陟上清

坂苦饑忽遇髯者顧笑曰汝饑何不食栢子耶栢子投其口顧髯者不復見矣遂不火食亦往往通老莊偶一日江水暴漲舟不可行或戲指其笠曰乘此渡可乎牟遂置笠水面跌坐其上截江以濟觀者異之

宋陳搏號希夷普州人初隱華山藝祖卽位召對後遠遁峩翁自號峩翁真人今大峩石福壽大字乃出其筆

感遇傳宋文才眉州人少時與鄉里數人遊峩翁山已及絕頂偶遺其所齋巾履步求之去伴稍遠見一

峩眉山志

卷之五

十

老人引之徐行皆廣陌平原奇花珍木數百步乃到一宮闕玉砌瓊堂雲樓霞館非世人所覩老人引登萼臺顧望羣峯棋列於地有道士奕棋青童採藥清渠瀨石靈鶴翎空文才鶴駭問老人此何處答曰名山小洞有三十六天此峩翁洞天真仙所居第二十三天也揖坐之際有人連呼文才名老人曰同侶相求未可久任他年復來可耳命侍童引至門外與同侶相見迴顧失仙官所在同侶云相失已半月矣每日來求今日乃得相見文才具述所遇衆異之

隱逸附

寔寶誼居蜀峩眉山放浪不羈月夜子規啼竹誼曰竹裂吾可歸矣其夕竹裂遂遁去武帝三徵不起譙秀南充人周之孫隱居高尚李雄徵之不應逃入峩翁山中

唐仲子陵峩翁人讀書大峩石通后蒼大小戴禮以文義自怡家惟圖書及酒數斛而已

胡份不知何許人嘗隱廬山李騰弓旌之逃入峩翁隱九老洞

宋杜鵬舉崇慶人喜遊嘗奉親挈家遍訪名山愛峩翁之勝因家焉

峩眉山志

卷之三

梁鼎字凝正華陽人入峩山著隱書三卷

馮楫遂寧人號不動居士由太學登第初訪道禪林廼年專崇淨業作西方禮大彌陀懺儀歸鄉罷作淨土會感香爐中白光亘天舍利隱現靖康兵厄名山藏經多燬楫積俸資造大藏經四十八藏小藏四大藏後以給事中出帥瀘南率道俗作繫念會及刺史邛州預知夙日於廳事設高座著僧衣登座謝官吏橫拄杖於膝上而化按華嚴寺馮守誦華嚴經感玉女饋食卽此也

明巖下老人不知姓名宣德間自廬山往峩翁各巖

下每一二宿輒遷他所有時微吟以指畫空人咸以巖下老人呼之

韓懋號飛霞道人博極羣書善歌詩遊京師大學士楊公禮重之聞於武廟召見與語大悅時逆瑾有異謀懋為醫藥保御頗有力賜進飛霞宮後乞還峩翁今錦江濟有竹窩乃嘉定安彭諸公以居懋者范文光字仲閣內江人以孝廉官郎中詩文名世棲心禪學勉年棄官歸值明末蜀寇亂避於峩翁山中約蓮社脩淨土業有參悟莠花面詞云咄只傀儡子何事終日弄巧逞盡英雄恐把不定線頭斷了依舊

峩眉山志

卷之五

三

落空縱是豎拳拈草啞謎兒仍是朦朧歎莠花當面原不識春風若不是老阿難親見登伽女幾不歸宗雖蒲團坐破終不見主人翁急須向曉風殘月宿醒未醒問箇行踪莫道意中人隔竹窳家山長水遠何處不相逢

皇清蔣超字虎臣金壇人始生時其祖母夢峩翁老僧托生及長亦自言夢身是僧常於山谿濯足早年成進士及第入翰林後督學北直事竣假歸即溯峩翁遊峩翁食長蔬寓伏虎寺經年有終焉之志偶以疾至成都就醫藥一日索紙筆寫詩八句趺坐念佛而逝

詩曰儵然猿鶴自相親老衲無端墮孽塵安向錢湯來避熱那從大海去翻身功名傀儡場中物妻子骷髏隊裏人只有君親無報答生生常自祝能仁

峩眉山志

卷之五

三

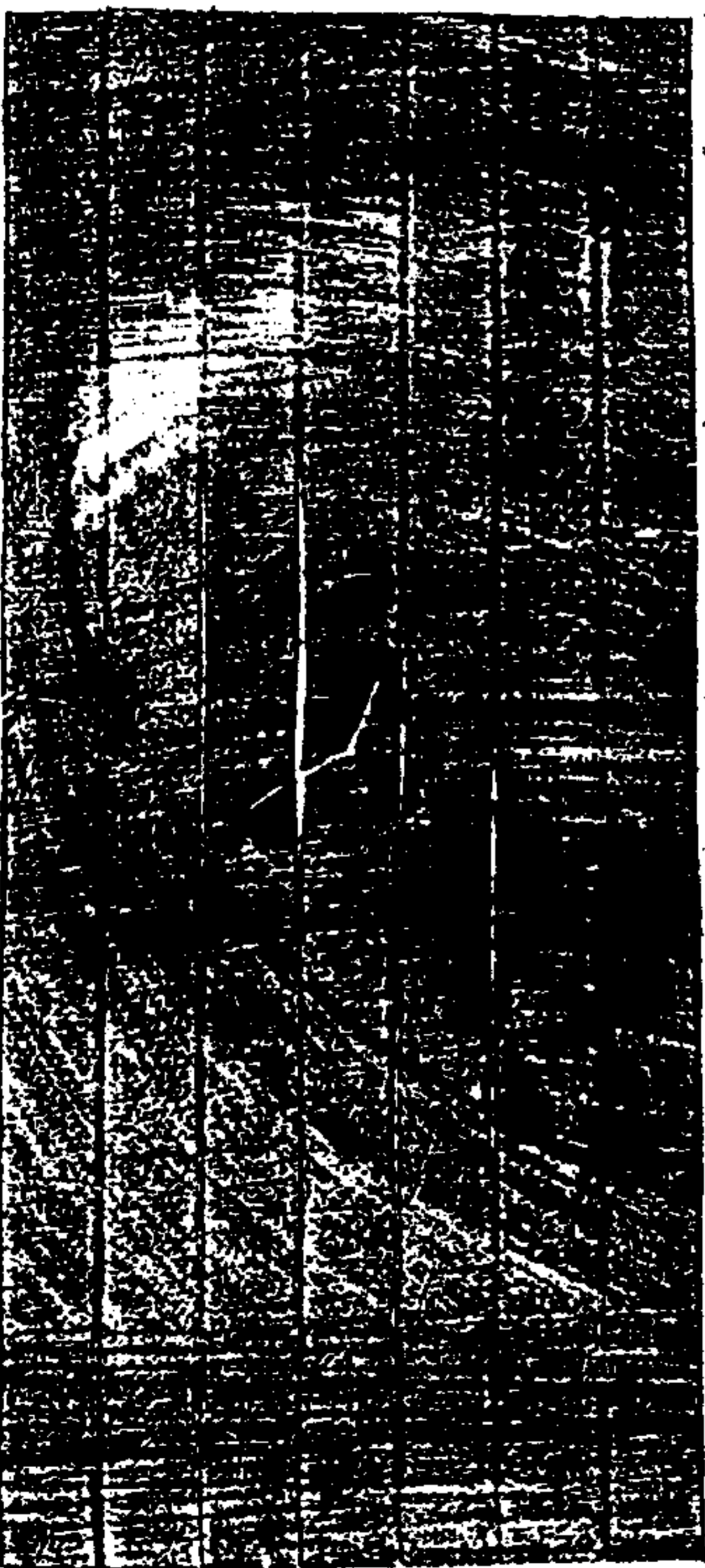

峩眉山志卷之五終



峨眉山志卷之六

方物附珍異

天下所共有者不言方物惟此方之物產有異始名焉然亦不越鳥獸花菓艸木之屬如江南之橘柚至北而成枳土地之能變物也峨眉山靈異故生物亦異遂志方物

鳥屬

山巔佛現鳥與山鵲二種餘鳥俱不能到萬年寺以下則羽族俱備矣佛現鳥俗土畫着佛放光則語餘時不語有所謂蠖蟻者蜀都賦蠖蟻山棲是也如今

峨眉山志

卷之六

二

山鷄雄色班雌色黑孟獲激其屬及曰官欲蠖腦三

斗即此物

角鷄大於雉頭有二毛角好鬪或云即鷓黃連鷄五彩俱備類錦鷄而色更爛然腳黃色產黃連處有之王母狀如燕色紺翠尾多而長飛則尾開如兩旗杜詩王母晝下雲旗纒是也

雨道士亦鳥名鳴則天雨

連點七山溪有之或曰即鶴鷄有僧問洪杲如何是

益州方物略護花鳥青城峨眉問往往有之至春則

其首若云無偷花果鬚鬚人言朱子京方物略曰齒首黑裳黃駸其羽厥鳴嚶嚶若禁若護名而不情盜者猶懼

邑志弓背山桐梓坡產桐花鳳按朝野僉載彭蜀間有此鳥如指大五色備具其冠似鳳食桐花每花放即來花落不知所之

竹鷄

黃鷄鷄

巖鷹

頭似貓有翼兩耳極大身長二尺一各催生晝昏夜朗喜

食貓血鳴則人家有奉問增山雀其聲宛轉悠揚可愛惟冬月有之

獸屬

峨眉山志

卷之六

二

貌貅自木皮殿以上林間有之形類犬黃質白章龐贅遲鈍見人不驚羣犬常侮之聲旬旬似念陀佛陀佛能授樹食杉松類並實夜臥高籬上古老傳名皮裘紀游者易以貌貅此獸卻不猛兩存以備考

虎豹

見於

巖

麋

熊

麀

巖驢

山牛

巖兔

麝

禮鼠

似狸毛色淡黑則前

兩足棒之立啖若拱

揖間人廚中捕食

花屬

杪樵花生峨眉山上號葩合房春開葉在表花在中不可移故人不待為玩矣了京方物略贊曰



共房葉附花外根不可徒見備茲世
 木蓮花生峩嶺山谷狀似芙蓉香亦類之一云葉似
 辛彝木幹花夏開枝條茂蔚不為園圃所時贊曰葩
 秀木顛狀若芙蓉不實而榮馥馥其敷按西陽雜俎
 乃老學庵所載忠州溪澗及臨邛白鶴山寺俱有之
 白樂天云木蓮樹生巴峽山谷間巴民亦呼黃心樹
 大者高五尺涉冬不凋身如青陽有白文葉如桂厚
 大無脊花如蓮香色艷膩皆同獨房藥有異四月初
 始開自開迨謝僅二十日印僧云花圻時有聲如破
 竹白樂天詩如折芙蓉栽旱地侶拋芍藥挂高枝雲

峩嶺山志 卷之六

三

埋水隔無人見惟有南賓太守知又畫圖寄元微之
 云花房膩似紅蓮采艷色鮮如紫牡丹惟有詩人解
 親愛丹青寫出與君看宋濂溪先生已獄觀木蓮詩
 有云枝懸縞帶垂金彈瓣落蒼苔墜玉盃此又似是
 白花明王鳳洲載異物志

牡丹 芍藥 草牡丹 薔薇 紫荊 蜀葵 木
 樨花 百合 杞菊 柳 蕙 萱 菊 蘭 西番
 菊 金錢菊 木芙蓉 花開如槐大 樹高二丈餘
 錦帶花長蔓柔纖花葉間側如藻帶然花開形似飛
 鳥亦號鬢邊嬌范石湖詩妍紅棠棣妝弱綠薔薇枝

北風一再來飄飄隨舞衣吳下嫵芳檻峽中滿荒陂
 佳人墮空谷皎皎白駒詩
 錦被堆花即薔薇唐裴說詩一架長條萬朵春嫩紅
 淡綠小巢勻只因根下千年土曾葬西川織錦人范
 成大詩誰把柔條夾砌栽壓枝萬朵一時開為君也
 著詩收拾題作西樓錦被堆

月月紅 石竹子花 竹葉花 野蓮花 一云野棉 外紫內白
 狀如五臺少 杜鵑花 山頂最多 良姜花 香如梔子 秋 林金蓮花 三四月開 遍地有之
 扁竹花 海棠自萬年至山下沿山巖壑著處有之
 名野海棠葉較人家所種者稍大花亦澹紅色頭皆

峩嶺山志 卷之六

四

下垂有似澗山隱士避人不欲露其形影者
 珍珠蘭 俗名魚海梅 高僅三尺 冬月開小 子蘭 桃花結實如櫻桃
 按益部方物略海棠有數種又時小異性其盛者重
 苑豐藥可喜無定種也始濃稍淺爛若錦障北方枝
 強花瘠殊不可玩故以蜀產為天下奇艷云嘉定志
 云海棠紫錦色者佳餘皆棠梨耳又云海棠樹以梨
 接之其木堅而多節外白中赤實如櫻朶此皆本木
 海棠非所尚也余所愛者山中自生草花除前人訕
 木海棠詩不錄外附錄唐薛能詩一首酷烈復離披
 元功莫我知青苔浮落處暮柳開開昔帶醉遊人狎

連陰被叟移晨前清露溼晏後惡風吹香少傳何許
妍多蓄牛着鳥疏連水脉庭綻粒松枝偶汎因沉硯
閉飄顧亂棋遠山生玉壘和郡偏坤維負賞慙休歇
橐吟分失饑明年愁不見畱此贈巴兒
鷲毛玉鳳花蓬如釵股秋開不蘸而鬚狀似禽

樹屬

楠有二種一真楠作在棟杉 梧桐 桐油樹 白
蠟樹 椿 冬青 樟 柏 檜似柏有刺葉杉
黃楊 櫻樹見東坡送長老
詩敘云櫻筍狀如魚剖之得魚子味如苦筍而加甘

峨眉山志

卷之六

五

芳蜀人以饌佛僧甚貴之今以餉殊長老詩云贈君
木魚三百尾中有鷲黃子魚子夜又剖櫻欲分甘籜
龍藏頭敢言美願隨蔬果得自用勿使山林空老从
問君何事木魚烹口不能鳴固其理

嘉樹在羅目縣東南三十里陽山江溉兩樹對植圍
各三二尺上引橫枝巨二丈相援連理陰庇百夫其
名曰黃葛號嘉樹蘇子由詩予生雖江陽未省到嘉
樹即此 野漆樹八九月生子葉如懸珠圓

丁樹放白開花紅羅漢松結實頗肖又名塔松狀似
杉而葉圓細生峯頂 佛頂青其樹葉碧翠異常生

峯頂者尤具光彩竹柏生山上葉繁長而穉似竹然
其幹大抵類柏而亭直贊曰葉與竹類緻理如柏以
狀得名亭亭脩直 萬年松其莖最小藏書帙中經
年得水復活

菓屬

橙 橘 香櫞 指柑 香木瓜 蜜羅柑 枇杷
山者佳今雙飛橘梅 石榴 海梨 栗 枇杷
榛似栗小葡萄 銀杏 柿
竹屬
龍竹根有二角高節實中可為杖遊山者多採之

峨眉山志

卷之六

六

千歲竹生山南絕壁間盛以竹籃培以砂石懸之檐
前即暢茂夏三月著花墮以土則枯从 月竹每月
一生又名普賢竹 對青竹產峩山黃魯直有賦見
藝文 紫竹變紫始荆竹 冷竹 刺竹 桃竹皮
滑而黃可為簾席及拄杖今山中又有杪羅樹作筆
筒更古樸可愛 李太白詩宇文少府贈桃竹書筒
詩桃竹書筒綺綉文良工巧妙稱絕羣靈心圓映三
江月彩質疊成五色雲中藏寶訣幾看去千里提攜
長憶君杜子美亦有桃竹杖贈章畱後詩 慈竹即
子母竹性叢產根不外引其密間不容筍生夏秋

閱藏枝葉乃茂蜀中此竹最多云是岷嶷分來元微
之詩云慈竹不外長密比青瑤莎子攢有森束玉立
無蹉跎纖粉妍膩質細瓊交翠柯亭亭霄漢立靄靄
雨露多冰碧寒夜聳蕭韶風晝羅烟合朧朧影月泛
纖纖波鸞鳳一已顧燕雀永不過幽姿媚庭實顯氣
爽天河峻節高轉露貞筠寒夏和托身仙壇上靈物
神所呵時與天籟合日聞陽春歌應怡孤生者摧折
成病痾有賦見藝文

茶屬

文選注峩山多藥草茶尤好異於天下今黑水寺後

峩眉山志

卷之六

七

絕頂產一種茶味佳而色一年白一年綠間出有常
不知地氣所鍾何以互更

明初賜有茶園在白水

水常任之

用萬曆末為僧還去

二千兩贖還

常任有碑記其事

茶為蜀中郡常產蒙嶺在名山霧中在大邑俱擅
古今名品世又謂峩嶺味初甘終苦不減江南春採
又華陽國志眉州洪雅昌關丹稜茶用蒙頂製餅法
片甲蟬翼味苦而甘白樂天云茶中故舊是蒙山文
潞公詩云舊譜最稱蒙頂味露芽雲液勝醍醐按峩

看為蒙山首茶味相同又舊眉州製茶法亦當相
同也孟東野憑人乞茶詩道意忽乏味心緒病無惊
蒙茗玉花盡越甌荷葉空錦水有鮮色蜀山饒芳叢
雲根纔剪綠印已霏紅曾向貴人得最將詩叟同
幸為乞寄來 桐少躬樂天又謙人寄蜀茶詩故
情周匝向來 茗牙張及身紙一封書後信
綠芽千片 茗芽湯添 未下刀圭攪麴
塵不寄他人 茗我 能謙人寄
鳥巢茶詩鳥巢極渾 管方帶酒滋
味更無茶折碾乾聲細揅封不黏 爐齊助實味

峩眉山志

卷之六

八

木聚善華鹽損添常戒蓋宏著更誇得來扼道藥攜
去就僧家旋覺前既淺還愁後信賒多慙故人意此
物敵丹砂鄭谷詩簇簇新英摘露光小江園裏火煎
嘗吳僧說說鷓鴣山好蜀叟體誇鳥巢香合坐半甌輕
泛綠開緘數片淺含黃鹿門病客不歸去酒渴更知
春味長施肩吾詩越棧初成蜀茗新薄煙輕處攪來
勻山僧問我將何比欲道瓊漿卻畏噴成文幹詩嶽
寺春深睡起時虎跑泉畔思遲遲蜀茶倩箇雲僧碾
自拾枯枝三四枝宋文與可謙人送蒙頂茶詩蜀土
茶稱盛蒙山味獨珍靈根托高頂勝地發先春幾樹

初鷲暖羣籃競摘新蒼條尋暗粒紫藥落輕鱗的樂
香瓊碎藍鬚綠蠶勻慢烘防熾炭重碾敵輕塵無錫
泉來蜀乾峭蓋自秦十分調雪粉一啜噴雲津沃睡
迷無鬼豪吟健有神冰霜疑人骨羽翼要騰身磊磊
真賢宰堂堂作主人玉川喉吻濯莫惜寄來頻按蜀
茶至今惟蒙頂有神茶數洗每年官府遣人防守臨
時虔製不過三兩加倍
御士庶人不得而嘗
轉售烏思打箭爐
味清美酷似新安
處俱係大葉麤茶
率不可言我茶
多僧家轉至他處

峨眉山志

卷之六

九

買茶以供雲水其實
菜屬
昔賢菜 羅漢菜葉似豆莢 東風菜生山谷間一
名斷續藤行人渴則取汁飲之 龍巖菜似椿樹頭
有刺白芥菜滿山自生在九老洞尤佳 綠菜黃山
谷有贊 苦菜即龍葵三月生六月花從葉出莖直
花紫八月實黑而落其根復生凌冬不枯 甜菜
岸邊菜 嫩菜即黃連頭 蕨菜瑯嬛記云猿啼之
處蕨乃多有每一聲遠生萬莖此物根可為粉為餅
餽苗可為蔬李太白詩不知行徑下初拳幾枝蕨東

坡送蜀僧去塵詩拄杖挂經須倍道故鄉春蕨已闌
干黃山谷亦有蕨芽初長小兒拳之句 真珠菜生
水石上翠樓纖條首如真珠可蔬醃煮可攜千里
蘆菜開白花春時廣有高力士詩兩京作斤賣五溪
無人採花葉夏雖殊氣味終不改 馬蘭菜葉似三
漆而小花開似小菊澹紫色春時嫩葉曝乾可代旨
蓄 巢菜葉似槐而小子如小豆夏時種以糞其田
苗可作蔬入羹即薇菜也氣味似豌豆蜀人巢元脩
愛之東坡贈詩云彼美君家菜鋪田綠茸茸豆莢圓
且小槐芽細而豐公在黃州目為元脩菜感巢寄也

峨眉山志

卷之六

八

以上諸菜我者山頂遍地有之 歲在戊子己丑蜀
避亂山頂僧眾絕糧遍採山中草根樹苔食者有團
土為丸嚙取延命者獨不知採蕨法余脩志時凡山
頂有南方野菜可救饑者皆為入之若論諸菜中蕨
味濃氣厚少食不饑任山人尤當以此為返魂續命
耳此外山中尚有薯蕷南星石苔石花菌草木耳可
食木耳皮厚似羊肚石迴勝他處山頂在處有之其
餘過萬年寺以下薑芋瓜豆稻麥黍蕎始可種藉稍
上地寒種多不生山頂止可種菜山峰石廣土少不
能多種也芋有青紫白真連禪野六種惟野不可食

連禪即赤鷓最佳一名蠻芋古記云大饑不饑蜀有
蹲鴟漢卓氏致富以此

藥屬

石瓜生峩峩山樹端挺葉肥滑如冬青椹似桑花色
淺黃實長橢殼解而子始見以其形似瓜故名煮為
液治痺 紫荷車藥名范石湖有詩云綠英吐弱線
翠葉抱脩莖蓋如青旄節艸中立亭亭根有卻老藥
鱗皴友松苓長生不服學聊冀病身輕 黃精峩山
產者甚佳韋應物詩靈物出西川服採食其根九蒸
揆凡骨經著上世言云云是也又宿進游峩詩寂寥

峩峩山志

卷之六

九

山寺停輿處豁落風花到手時亂石窟中翻素雪碧
雲堆裏臥青猊巖龕鳥拜珠瓔佛碑閣苔箋冰柱詩
拾得黃精須爛煮飲儂明日上峩峩 何首烏 南
星 山中歲歲掃得連蒸 天門冬 蒼朮 王不留行
威靈儂 山藥 龍膽草 益母草 茱萸 夏
枯草 煎水醃白苧蔻 黃連 三七 五加皮 蒼
耳 梳子 常山 茵陳 金毛狗 芍藥 馬蹄
香 升麻 川烏 紫苑 沙參 吳茱萸 獨活
半夏 桔梗 草烏 青木香

草屬

晉醫線樹上苔鬚蔓引而成長數尺或言溪谷有詩
文者煎湯服治心氣疼痛有効方物略曰仙人綰卽
此物贊曰附陽而生垂若文條大槩苔類土石所交
余觀峩峩山是樹俱生綠苔又有絨緹翻綴垂至數
尺者其樹亦根蟠石上藤蘿宵絡不辨木石又有一
樹兩葉異命同生者總之山靈變釀不可方物如此
壁竇草葉如螢光或隱或見赫日不掩 金星草葉
似萱背有點雙行相偶黃澤似金星故又曰金釧草
可傳疽創及丹石毒喉生乳鷺搗水飲之瑞草 長
生草山陰巖地多有之脩莖茸葉色似柏檜而澤經

峩峩山志

卷之六

七

冬不凋故曰長生 碧雲草似孔雀尾山中是石上
多有之

附珍異 不可常有故名珍異

本草經嘉州峩峩山出菩薩石形六棱銳首色瑩白
明徹若泰山狼牙上饒水晶之類日隙照之有五色
如佛頂圓光俗謂菩薩光明所感卽今所謂放光石
也在峩峩山後百餘里外始產此石彝人拾之鬻與
山僧以備遊客之覓峩山中無此石也
蜀郡草堂閑話雷威斲琴多在峩峩無爲霧中三山
又益部談資世傳雷威作琴不必皆桐遇大風雷之

日酌飲著蓑笠獨往峩峩澗松中聽其聲遲延悠揚者伐之斲以爲琴有愛重名以松雪

嘉祐雜志峩峩峩雪蛆治內燕陸游云亦產茂州雪山嶺谷中雪時得之能蠕動雪消蛆亦消益部談資云雪蛆產岷峨澗潤形如蝟而無刺肥白長六寸腹中惟水能伸縮取食須在旦夕否則化矣

范子計然曰空青出於巴郡本草空青生益州山谷久服輕身能化銅鉛作金又云蜀名山縣有銅處空青出其陽青者銅之精也又云空青生越嶲山有銅處銅精薰則生空青其腹中空梁江淹空青賦曰夫

峩眉山志 卷之六

十一

赤瓊以照燎爲光碧石以葳蕤爲色咸見珍於東國並被貴於西極况空青之麗寶挺山海之不測於是寫雲圖氣學靈狀仙寶波麗水華峯艷山陽谷之樹岷峨之泉西海之草炎州之煙曲帳画屏素女綵扇錦色霧鬱綺質蔓延點拂濃薄如隱如見山水萬象丹青四變咸百鑑而可珍亦千金而不賤故淹作扇上彩画賦有空青出峩峩之岷雌黃出嶓冢之陰今絕不見此矣

峩眉山志卷之六終

峩眉山志卷之七

典籍

晉人著書願藏之名山豈非以丹崖石室氣饒不及可恃以永久乎然峩峩峩典籍亡闕不傳者甚多或世遠而言湮或星移而物換亦僅存其名目而已志之以云感也

天皇真人九仙經據晁氏云乃天皇爲黃帝說一行羅公遠葉法靜注崇文書目按興廢紀云天真皇人九仙經一卷黃帝畱峩峩人石壁漢武帝時得之大中初嘗禁絕三一經亦皇人授黃帝者出元氣論

峩眉山志

卷之七

一

飛珰羽經曰峩峩之山金臺之室飛珰羽經秘其內雲笈七籤峩峩山北洞中石室戶樞刻石書字鬱儀引日精結璘致月神得道處上官位稱大夫真凡二十字不解其意義是何等事如此仙人不見其篇目者多矣又太無晨中君刊三十九章經於峩峩山中洞宮玉戶曰太無在洞景之表太素在幽珰之上九宮剡金門於太素之表丹樓香七重於太無之庭乃三元君所游也又東海小童四極真人西域王君封八道命籙於峩峩山西室中萬劫一傳有珰名帝簡宗字青宮玉籤之文千年之內得三傳上學不得

此文虛困山林終不得道行道即日月四時所行日
道陰陽之所行夏至日行赤道分日行赤道出
黃道東立夏夏至日行赤道分日行赤道出
分日月行赤道道出黃道南道出秋
冬至日月行赤道道出黃道北

神仙傳陰長生製黃表為丹經四通其一通以黃金
之簡刻而書之封以白銀之函置蜀綏山其文曰有
物有物可大可久採乎登食之前用乎火化之後成
湯自上而臨下穹父虛中而見受氣應朝允功參夜
漏白英聚而雪慙黃酥凝而金醜轉制不已神趨鬼
驟金與玉與天年上壽無著於文訣之在口
黃表丹經宋郾縣道士姚若谷率徒仇家正鄧月利

峩眉山志

卷之七

二

飛鳥縣道士朱知善奏請道藏凡二千卷分送成都
郾縣青城飛鳥縣等道院嘉祐

年端明殿學士戶部侍郎成都知府韓公奏言釋氏
書滿天下而道家所錄獨微落不全願得京師官本
以足其傳遂即建隆觀胎寫凡得五百帙四千五百
卷溢於唐者千九百廿一卷 按道書除道德經外
皆杜光庭張君房撰光庭隱青城今登仙籍為岷峨
王司

鬼谷先生著書名瑤瑤子大幾志云山有鬼谷洞相
傳先生著此書即上昇去通考謂瑤瑤即今祿命書

也

嚴君平著老子指歸君平博覽依老莊之旨著書十
萬言惜世多未見如云肝膽為吳越君目為齊楚又
云生不枉神外不幽志又云天地億萬而道王之衆
靈赫赫而天玉之保者穴處而聖人王之又言口為
禍匠嘿為害工進為妖式退為萋容嘗一鬻可知其
味也出丹鉛餘錄 按道德經本黃帝容成舊文故
自古稱曰黃老

天寶初蜀人薛季昌管在峩眉山注道德經二卷後
隱居衡岳蓋蓋撰玆微論三卷並大道頌一首及

峩眉山志

卷之七

三

注得司馬弟子王仙嶠寫進上詔任降真觀賜供罷
御書玆元皇帝聖像一鋪十三事通光座高一丈七
尺經六百七十卷仙嶠性好澹泊因看劉仙傳有物
外操嘗謂五千言外皆土梗耳構岳中茶入京師於
城門內施茶遇高力士而異之問所來答是南嶽山
九真觀道童為殿宇頽毀特將茶來恭化施主力士
喜其言因問明皇名見問曰卿有願否對曰願鬱鬱
家國盛濟濟經道興帝喜令拜司馬先生為師於內
殿披戴厚賜回山

宋呂勤為嘉州守命張開脩峩眉志晁氏曰張開撰

峩峩志三卷呂勤命開考圖經及傳記石刻編緝成書折爲十四門宋白吳中復詩文附於後

宋史新編峩峩記一卷次在盧鴻下 按熊南沙過二跋近又有張子家峩峩志

明嘉定守袁子讓以凌雲峩峩志合爲一書作嘉定

二山志內載峩峩御製文二章睿製文一章記十首遊記七首銘一首五言古詩五十六首七言古詩十

八首五言排律十首七言排律一首五言律詩一百一首七言律詩一百四十九首四言古詩三首長短

句五首五言絕句三十九首六言絕句一首七言絕

峨眉山志 卷之七

四

句七十九首板今燬

夾江張九山氏著峨峨志載舊縣志尹宗吉序

川南道富公好禮春山著遊峩圖記見余承助序

峩峩山會宗堂明允道人撰心經楞嚴經解八識規

矩註會心錄禪林功課大乘百法註峩峩傳

附敕書

靈巖寺敕書一道

皇帝聖旨朕體

天地保民之心恭承

皇曾祖考之志刊印大藏經典頒賜天下用廣流傳

峨眉山志 卷七

茲以一藏安置大峩峩山靈巖禪寺永充供養聖所任僧衆看誦讚揚上爲

國家祝釐下與僧民祈福務須敬奉守護故諭

明天順四年五月初四日

峩峩山白水寺敕書一道

敕諭峩峩山白水寺任持及僧衆人等

朕發誠心印造佛大藏經頒施在京及天下名山寺

院供奉經首護敕已諭其由爾任持及僧衆人等

務要虔潔供安朝夕禮誦保安眇躬康泰宮壺肅

清懺已往愆尤祈無疆壽福民安國泰天下太平

峨眉山志 卷之七

五

俾四海八方同歸仁慈善教朕成恭已無爲之治

道焉今特差御馬監右少監漢經廠表白王舉齋

請前去彼處供安各宜仰體知悉欽哉故諭

明萬曆二十七年閏四月二十四日

永延寺敕書一道

敕諭四川峩峩山萬佛金殿敕建護國聖壽永延寺

任持僧人福登及僧衆人等

朕發誠心印造佛大藏經頒施在京及天下名山寺

院供奉經首護敕已諭其由爾任持及僧衆人等

務要虔潔供安朝夕禮誦保安眇躬康泰宮壺肅

八九

清徽已往愆尤所無疆壽福民安國泰天下太平
俾四海八方同歸仁慈善教朕成恭已無為之治
道焉今特差御馬監張然齋請前去彼處供安各
宜仰體知悉欽哉故諭

明萬曆四十二年 月 日

慈延寺敕書一道

皇帝敕諭四川犍峩山敕賜慈延寺住持本炯

朕惟自古帝王以儒道治天下而儒術之外復有釋
教相翼並行 朕以冲昧嗣承大統迄今廿有七
禩天下和平臣民樂業仰思

犍峩山志 卷之七

六

天眷 祖德洪庇良由大公同善之因况

國初建置僧錄司職掌厥事蓋人慈清靜其功德不

昧神道設教於化誘為易

祖宗睿謨意深遠矣佛氏藏經舊刻六百三十七函

聖母慈聖宣文明肅貞壽端獻恭熹皇太后續刻四

十一函 朕既恭序其端而又因通行印施序其

前後敕諭護持所以錫孝類流慈恩也茲者

朕惟善道之可依念傳布之未廣爰命所司印造全

藏六百七十八函施捨在京及天下名山寺院永

垂不朽庶表朕敬

天法祖之意弘仁普濟之誠使海宇共享無為之福先

民有言一念思善和風慶雲一念不善災星厲魃

夫善念以有感而興無感而懈是以皇極敷言不

厭諄懇

聖詔所貴善與人同古今相傳其揆一也且善在一

人尚萃一家和颺若億兆向善豈不四海太和此

經頒布之處本寺僧衆人等其務齊心禮誦敬奉

珍藏不許褻玩致有毀失特賜護敕以垂永久欽

哉故諭

明萬曆四十年六月十五日

犍峩山志 卷之七

七

犍峩山志卷之七終

峨眉山志卷之八

古蹟附書一

古蹟或以人重或以物異未有久而不廢者如赤刀大貝天球河圖之屬至今無傳焉可知已峨眉名山故有古蹟然亾失過半矣志之以供博物之考而書畫附之

雙飛橋亭名白衣觀音閣有孫真人藥臼藥罐又有茂真尊者禪杖先在後牛心寺繼移閣上後為上川南道陝西李公一鰲取去舊志云藥罐銅質大容數十餘斤製甚古朴金錫杖或云即真人杖一云黃龍禪師杖

峨眉山志

卷之八

十一

黑水寺唐慧通祖院敕改永明華藏寺賜有藕絲無縫禪衣一領古白玉環一枚今失

牛心寺寶石朱三藏過寶現溪攬得上有眉目今失朱嘉州漁人王甲於江中網得古鏡圓八寸有瑠瓊款式人不能識持歸獻白水寺僧某有徒竊以他往值神人持戟叱曰還我寶鏡僧懼欲走有虎扼其前擲鏡而竄不知所在出洪忠宣公嘉州江心鏡記隆興三年寺又有宋太祖仁宗真宗所賜御書百餘卷七寶冠金珠瓊瑤袈裟金銀餅鉢奩爐匙箸果壘銅鐘鼓鑼磬蠟茶塔芝艸之類又有崇寧中宮所賜錢

幡及織成紅幢仁宗御賜紅羅紫繡袈裟寶環上有御書發願文曰佛法長興法輪常轉國泰民安風調雨順于戈永息人民安樂子孫昌熾一切衆生同登彼岸又有嘉祐七年福寧殿御札頒賜經藏經紙俱碧氈紙銷銀書卷首圖畫一卷經字俱用銷金兼織輪相鈴杵罷物及天下太平

皇帝萬歲等字於花葉中後三經回祿無存海會堂有明神廟所賜金繡千佛袈裟紫衣丁雲鵬所画八十八祖像今失惟佛牙一具頒賜藏經其敕尚存

團覺菴有明神廟慈寧宮太后手書佛號繡金長幡一對內團蓋亭有烏思藏金銀書番經二本今俱失惟九層沉香塔尚存

峨眉山志

卷之八

二

附書一

聖積寺簡板為范蜀公書半天開佛閣平地見人家其寺樓舊有峩峩真境四大字乃宋魏鶴山書縣北二里飛來岡上寒慶樓亦有魏書樓係唐懿宗敕建高九丈寬十二丈香楠木柱兩人手不能圍飾以金碧覆以琉璃制度工巧比西華嶽門尤為壯麗樓上四壁皆唐人名画一壁繪海棠一株花葉繁盛枝幹

錄雜出明目者莫能理其端緒四圍圖飛蟲羽族
 取多人常見花叢中有小青鳥往來亦仙筆也樓下
 西壁有呂純陽題詩云教化先生特意來世人有眼
 不能開道童只接雲遊客不識終南呂秀才明弘治
 丁酉督學王公敕遊此以刀剗其數字俱透壁今餘
 字尚存觀者旁午魏公楷書遠近爭來摹勒嘉靖十
 二年樓毀扁存
 西坡寺壁有山人畫蘆鳧按寺僧某與一道者相好
 有年偶風日和麗晨餐訖邀同遊漢嘉之烏尤山僧
 以八十餘里跋涉殊勞道者令閉目攜其左手俄聞

魏眉山志 卷之八 三

水聲呼之張曉已在烏尤對岸矣取箬籊兩片泛水
 上令躡渡僧懼不敢承道者遂躡渡候望其躡巔江
 雖隔數十里道者遙與僧話聲最邇少還復見其泛
 箬至仍攜之還西坡寺矣時方幾午僧始知其異乃
 跪叩之道者謂本欲度汝奈緣淺何汝欲富貴乎欲
 壽乎當副汝願僧曰得壽足矣富貴非所願也道者
 於領內出藥與之服遂曰余不可復留矣幼嗜丹青
 當作二幅贈汝僧出紙畫少頃成蘆鳧各態妙有
 生趣囑以毋置水罷画下因別去後沙彌不戒頰面
 畫底即扁戶出遊歸見數畫欲飲之味向

飛去顧視壁画止蘆存而鳧盡公矣夏異之不敢
 復置水器左壁下後督學王公敕至此寺見之即評
 其左半體有仙氣叩所遇僧告以臥王遂撤左壁鳧
 画並存蘆去此僧百歲乃終其孫徒親述其事并研
 胡閣老有詩紀之
 大巖石三字呂純陽筆
 神水池福壽二字陳搏仙筆相傳福字取義白鶴踏
 芝田壽字取義青龍蟠
 或然先生形相似取義
 山頂晉賢殿簡板為宋太宗書天皇真人論道之地
 楚狂接輿隱逸之鄉載在碑目又一板云崑崙伯仲

魏眉山志 卷之八 四

地震且第一山則劉公阜題也
 龍門洞龍門二字蘇子瞻筆一云富春孫公雙鈎
 羅目街紫芝洞三字呂純陽仙筆
 牛心寺唐画羅漢見范至能紀
 嘉州志楚狂接輿像古繪於三峽館詩鳳臺中
 益州画錄李昇山水之妙每舍此素必有新奇所繪
 青城巖看山圖好事者得之為補篋珍
 大聖慈寺羅漢閣上有魏着青城羅浮霧中四山圖
 四堵中和年間画不記姓名
 黃居采蜀人當淮南遇好日命與父荃同時画青城

山峩峩山春山龜山各圖用答國信

画繼着人程堂字公明常登峩峩山見菩薩竹有結花於節外枝者茸密如裘即寫於中峰乾明寺僧壁宛有生趣

画評蜀人高文進於相國寺後門裏東西二壁画五臺峩峩文殊普賢變相宋太祖嘉其能官以待詔

峩峩山志

卷之六

五

災祥

鶴退飛石語晉大有年恆星隱災祥之見於春龜多矣皆覆載之隆替氣機之剗復為之名山豈能外於天地乎故亦有災祥焉是烏可以不忘

宋太平興國七年嘉州通判王袞奏在峩峩山提點白水寺忽見光相寺西面瓦屋山上皆變金色有丈六金身次日午間有羅漢二尊空中行坐入紫色雲中出玉壺清話

宋元祐四年峩峩不異畝同穎又禾登一百五十二穗

峩峩山志

卷之八

六

明嘉靖甲午夏峩峩五色雲見

明嘉靖年間白水寺災自此至萬曆峩峩各寺觀屢被回祿

明崇禎元年戊辰峩峩竹生筍次年竹盡从

皇清順治元年甲申土寇焚中峰華嚴等寺

順治四年丁亥峩峩大饑人相食米貴至石三百兩

小麥荳石百五十兩穀石百二十兩蕎麥一升一兩

二錢鹽一斤一兩六錢寺僧爭採野菜及團黃土為

丸噉食次年大疫一人傳染舉室立亡

是年峩峩虎噬人凡闕三歲始止

蓋饑饉疾疫之難益州所屬皆然也

順治九年壬辰木皮殿災十七年庚子大覺庵災
康熙二十三年甲子先相寺災

我倉山志卷之八終

我倉山志 卷之八

七

我倉山志卷之九

藝文 記序第贊渴跋尺牘賦詩

詩文心葩也發於應酬則鄙俗發於議論則紛龐惟
發於山水紀遊則清真靈邁皆性情所吐露耳我山
名勝高人才子不遠千里而來其有以致人之矣囊
細帙空矣故志藝文

飛霞洞記

梓潼帝君鸞筆

吾舊生越嶲之間按越嶲為郡居天下之西南西南
角得坤之用在漢時戶僅十四萬其俗多營窟版屋
而息如上古穴居埜處之世其地則多土壙巖穴接

我倉山志

卷之九

一

黎之印祚都雅之靈關道自唐大斤土宇包夷荒而
郡縣之民不堪命越嶲遂與中華壤斷土隔真人幸
啓偃兵息民執玉斧而劃棄大渡之外越嶲遂淪鳴
呼吾將安歸當以黎雅為鄉也黎之印味關有靈應
洞吾之變化所惟古蒙舊屬漢嘉之青衣其俗醇厚
簡古如周民好善堯屋可封其地襟帶巖巒如太華
之磅礴岷峨之嶙峋吾常變而居焉近奉帝命往來
全蜀至則寓之以行化恨蕪莽掩翳然小有清虛之
所吾必久留邑下苟洙父子念此甚久吾知而直命
之乃忻然於吾殿後斬荆棘去茅營為一洞天費僅

二十萬餘屋穴皆備吾揭為紫府飛霞蓋本班固賦
世都攝坤靈之正位做太紫之園方與王勃記滕王
閣彩徹雲衢霞鷲齊飛之義上以示吾不忘故鄉之
意下以期有志於攀麟者休哉蒙山之下亦有變化
之所矣後之人有能自勵而期為汗漫游者乎然東
山舊祠與自紹興丙寅逮今年丁卯始克有洞穴而
洞穴不成於他人而成於苟洙父子亦有數也一日
苟洙欲紀年月曰此事非神其誰宜為吾亦為之忻
然親書於石
開禧三年六月十八日

峨眉山志

卷之九

二

峨眉山行紀

朱范成大

峨眉有三山為一別曰大峨眉中峨眉小峨眉小峨眉
傳有游者今不復有路惟大峨眉其高摩霄為佛書所
記普賢大士示現之所自郡城出西門濟燕渡水洶
湧甚險此即雅州江其源自鶴音鶴越鶴即各越始
州州印部合文渡河穿夷界千山以來過渡宿蘇稽
鎮過符文鎮兩鎮市井煩逐音踏雜逐又道符文出
布村嶺聚觀於道皆行而績麻無素手者民皆束艾
蒿於門然之發煙意者熏被穢穢氣以為候迎之禮
至峨眉縣宿癸巳自縣出南門登山過慈福普安二

院白水莊蜀郵店十二里龍神堂伏虎寺自是稱名
春宗林樾雄溪小憩萃巖院過青竹橋峨眉新觀路
口梅樹壩兩龍堂至中峯院院有普賢閣回環十數
峯繞之背倚白巖峯右俯取高而峻挺者曰呼應峯
下有茂真尊者庵孫思邈隱峨眉時與茂真常相呼
應於此云出院過樟水牛心二嶺及牛心院路口至
雙溪橋亂山如屏簇有兩山相對各有一溪出並流
至橋下石壑深數十丈窈然沉碧飛湍噴雪奔出橋
外則入岑蔚中可數十步兩溪合以投大壑淵龍下
支硯紙銷銀書之卷首悉有銷金圖畫各圖一卷之

峨眉山志

卷之九

三

事經兼織輪相鈴杵器物及天下太平皇帝萬歲等
字於繁花縹葉之中今不能見此等織文矣次至三
千鍊佛殿云普賢居此山有三千徒眾共住故作佛
鑄其朴拙是日禱於大士丐三日好晴以登山乙未
果大霽遂登上峯自此登峯頂光相寺七寶巖其高
六十里大略去縣中平地不下百里又無復蹊蹻所
木作長梯釘巖壁緣之而上意天下登山險峻無此
比者余以健卒挾山輻強登以山丁三十人曳大繩
行前挽之同行則用山中梯輻出白水寺側門便登
點心坡言峻甚足跡踏於留云過茅亭嘴石子雷大

小溪坑駱駝嶺簇店凡言店者當道板屋一間將有登山客則寺僧先遣人煮湯於店以俟蒸炊又過峰門羅漢店大小扶昇錯歡喜木皮里胡孫梯雷洞坪凡言坪者差可以托足之處也雷洞者路左溪巖萬仞蹬道缺處則下瞰沉黑若洞然相傳下有淵水神龍所居凡七十二洞歲旱則禱於第三洞初投香幣不應則投夙寢及嬪人衣舞履之類以振觸之往往雷風暴發峯頂光明巖上所謂兜羅絲雲亦多出於此洞過新店八十四盤抄羅坪抄羅者其木葉如海桐又似楊梅花紅白色春夏間開惟此山有之初登

峩眉山志 卷之九

四

山半即見至此滿山皆是大抵大莪之上凡草木禽蟲悉非世間所有余來以季夏數日前雪大降木葉猶有雪漬爛斑之跡艸木之異有如八仙而淡紫有如牽牛而大數倍有如蓼而淺青聞春時異花猶多但是時山寒人鮮能識之艸葉之異者亦不可勝數山高多風木不能長枝悉下垂古苔如亂髮鬚挂水上垂至地長數丈又有塔松狀似杉而葉圓細亦不能高重重偃蹇如浮圖至山頂猶多又斷無鳥雀蓋山高飛不能上自抄羅坪過思佛亭軟艸坪洗脚溪遂極峰頂光相寺亦板屋無人居中有普賢小殿以

卯初登山至此未申後初衣暑絡漸高漸寒到八十四盤則最寒比及山頂亟挾纊兩重又加毳衲駝茸之裘盡衣筒中所藏繫重巾躡躡靴猶凍凍不自持則熾炭榷爐危坐山頂有泉煮米不成飯俱碎如砂粒萬古冰霜之汁不能熟物余前知之自山下攜水一缶至才自足也移項日寒登天仙橋至光明巖炷香小殿上木皮蓋之王瞻叔參政嘗易以瓦為雪霜所薄一年輒碎後復以木皮易之繼可支二三年人云佛現悉以午今已申後遂巡忽雲出巖下俯谷即中雷洞山也雲行勃勃如隊仗即當巖則少駐雲頭

峩眉山志 卷之九

五

現大圓光雜色之暈數重倚立相對中有水墨影若大聖跨象者茶頃光沒而其傍復現一光如前有頃亦沒雲中復有金光兩道橫射巖腹人亦謂之小現日暮雲霧皆散四山寂然一夜燈出巖下徧滿彌望以千百計夜寒甚不可久立丙申復登巖眺望巖後岷山萬重少北則瓦屋山在雅州少南則大瓦屋近南詔形狀宛然瓦屋一間也小瓦屋亦有光相謂之辟支佛現此諸山之後即西域雪山崔嵬削凡數十百峰初日照之雪色洞明如爛銀晃耀曙光中此雪自古至今未嘗消也山緣亘入天竺諸番相去不

知幾千里望之但如在几案間瑰奇勝絕之觀直冠平生矣復詣巖致禱俄氛霧四起泯然一白僧云銀色世界也有頃大雨傾注氛霧辟易僧云洗巖雨也佛將大現兜羅縹雲復布巖下紛郁而上將至巖數丈輒止雲平如玉地時雨點猶餘飛俯視巖腹有大圓光偃臥平雲之上外暈三重每重有素黃紅紫之色光之正中虛明凝湛觀者各自見其形現於虛明之處毫釐無隱一如對鏡舉手動足影皆隨形而不見例人僧云攝身光也此光既沒前山風起雲馳風雲之間復出大圓相光橫亘數山盡諸異色合集成

峨眉山志

卷之九

六

采峯巒草木皆鮮妍絢縞不可正視雲霧既散而此光獨明人謂之清現凡佛光欲現必先布雲所謂兜羅縹世界光相依雲而出其不依雲則謂之清現取難得食頃光漸移過山而西左顧雷洞祠山復出一光如前而差小須臾亦飛行過山外至平野間轉徙得與巖正相直色狀俱變遂爲金橋大畧如吳江垂虹而兩圮各有紫雲捧之凡自午未雲物淨謂之收巖獨金橋現至酉後始沒丁酉下山始登山時雖躡攀艱難有繩曳其前猶險而不危下山時雖復以繩絕輿後梯下輿夫難著脚既險且危下山漸覺暑氣

以次減去綿納午至白水寺則綵綈如故聞昨暮寺中大雷雨峯頂夕陽快晴元不知也食後遊黑水過虎溪橋奔流急湍大畧似雙溪而小不及始開山僧自由水尋勝至此溪深不可涉有虎蹲伏其傍因遂跨之亂流而濟故以爲虎溪也白水皆以石色得名黑水前對月峯棟宇清涼宿寺中東閣秋七月戊戌朔離黑水復過白水寺前渡雙溪橋入牛心寺而後斷路白雲映水方漲碧流白石照人肺肝如層冰積雪中籃輿下行峽淺處以入寺飛濤濺沫襟裾皆濡境過清毛髮盡竦寺對青蓮峰有白雲青蓮二閣取

峨眉山志

卷之九

七

佳牛心本孫思邈隱居相傳時出諸山寺中人數見之小說亦載招僧誦經施與金錢正此山故事有孫仙鍊丹竈在峯頂又淘米泉在白雲峽最深處去寺數里水澗不可涉獨訪丹竈傍多奇石祠堂後一石尤佳可以箕踞宴坐名玩丹石寺有唐畫羅漢一板筆跡超妙看目津津欲與人語成都古畫浮屠像最多以余所見皆出此下蜀畫胡僧惟盧楞伽之筆第一今見此板乃知楞伽源流所自餘十五板亡之矣此寺卽繼業三藏所作業姓王氏耀州人隸東京天壽院乾德二年詔沙門三百人入天竺求舍利及貝

多葉書業與遣中至開寶九年始歸寺業詣闕進所得梵夾舍利等詔擇名山脩習登峩峩北望牛心衆峯環翊遂作庵居已而爲寺業年八十四而終出牛心復過東峯之前入新峩峩觀自觀前山開新路極峻斗下冒雨以遊龍門峽數里至一處澗溪自兩山石門中湧出是爲龍門峽以一葉舟掉入石門兩岸千丈巖壁色如碧玉刻削光潤入峽十餘丈有兩瀑布各出一巖頂相對飛下嵌根有盤石承之激爲飛雨濺沫峽舟過其前衣皆沾溼越數丈半巖有圓龕去水可二丈以木梯升之卽龍洞也峽中紺碧

峩峩山志

卷之九

八

無底石寒水清非復人世舟行數十步石壁益峻水益湍急回棹舟人云前去更奇以雨大作加飛瀑沾濡暑肌起粟骨驚神雙凜乎其不可以久留也管嘗聞峩峩雙溪不減廬山三峽前日過之真奇觀及至龍門則雙溪又在下風蓋天下峽泉之勝當以龍門爲第一然其路險絕亂石當道將至峽必捨輿躡屨履絕營傾步於槎牙兀嶮中方至峽口蓋入峩峩峯頂天下絕觀蜀人固有罕遊而龍門又勝絕於山間遊峩峩者亦罕能到非好奇喜事志勞苦而不憚疾病者不能至焉復尋大路出山初夜宿縣中已亥發

峩峩魁至嘉州

峩峩山普光殿記

明蜀王懷園

普光殿在峩峩山之絕頂峩峩乃普賢大士示現之所也峩峩之勝聞天下其山周而千里八十四盤於青雲之端有石龕百餘大洞十二小洞二十八又有雷洞坪飛來鐘玉泉石金剛臺之境峩峩倚天彩錯如回與岷山相對實吾封內之巨鎮也山之上天霽則圓光大現山之下雲開則聖燈夜明誠爲佛之境界成化二年舊殿厄於回祿寺之任山了鑑以事聞於予予因憫古佛道場不可廢毀捐資命工重爲脩

峩峩山志

卷之九

九

建越三年己丑而工畢峻傑弘麗於舊尤加殿中以銅鑄天地水府天君侍者雷電山王之神像以爲百千萬年之香火也夫天地之理生生不息成毀也代讖也理勢相因而然後人不繼前人之爲而爲之則其跡化爲草莽之區矣成而毀毀而成亦生生不息之意也斯殿一新因前人之爲而爲之四方觀佛者登斯山上斯殿當知普賢願王應變無窮而行澤無盡也殿之規制茲不一焉是爲記

登峩峩山道里紀

并研胡世安大學

峩峩縣治南出郭卽古勝峯橋今名儒林橋稍前

儒學街隔右澗有西坡古剎溪水縈折柳帶綠過
聖宮前合三山流爲泮澄波千頃簫樂蓮香亦多雅
致右行對後嶺洪範庵沿本山迂行度凹則十方院
又里許萃巖樓接大悲庵再前與聖庵梵舍歷落皆
延憩遊客邸又四里許聖積寺門對古慈福院中衢
傑然一閣志載了鵠樓以鵠淫鳧況僧至此了絕淫
念俗又呼老寶謂老僧慧寶所剏額顏峩峩境魏
了翁書自樓而西有普賢殿又前普安橋舊有普安
院八卦井今廢過橋西折而上經楊家岡平疇沃衍
嘉樹陰濃自此沿澗紆行寒玉琮琤名瑜伽河有三

一庵前則白水莊獨郵店依山逆行上有石碑處舊
名大光明山又前坊曰會宗近改問宗庵在山腰原
風道人募建今就蕪二里龍神堂堂外豎石幢名尊
勝塔再上古柏森森飾徑高峙隔虎溪即伏虎寺
因虎肆虐行僧建塔鎮
之患遂息改今名左有西城和尚靜室其和尚年九
十七康健甚言西感事頗悉右室龍鳳庵以地形稱
也此皆引鍊竇岑者再進爲無量殿至涼風橋其右
峭壁有洞風颺自口出爲涼風洞橋以此名谷口
舊有震旦第一山坊經茶庵梢進過解脫橋危磴直

上約高百丈名解脫坡坡上有觀音堂下有仙人會
舊傳一池入山者於此沐浴今廢三行跨山蹊依兩
壁左右之珰行凡十數折層級而上過小橋延不數
尺名玉女再上萃巖寺今名歸雲節枕盤螺轆蓋佛
座名雲篆殿制甚古大蝠託廬按碑宋紹興開建嘗
掘地得一小碣鐫萃巖左刻至縣十五里右刻至
巔七十里今豎寺中由寺左行爲青竹橋橋上左望
秀出者玉女峯頂上有石池深廣四尺歲旱不涸相
傳天文浴盤僧云宋邛州刺史馮楫結庵於此日誦
華嚴經感天文饋食之異即此處前有鳳嶺庵今廢

右有飛龍庵轉西由青竹橋折北行爲楠木坪樹偃
蓋堪避暑雨俗呼木涼傘坡皆陡滑今脩成路旁建
一庵自庵前左上爲呂行祠祠前重樓瑤瑤奉大士
於上獨勒居中嗣又增脩新殿及靜室香廚以棲僧
款於是仙佛同宗祠後爲萃巖坪相傳即赤城隱士
舊居古名赤城山管有香煙羅漢白雲三寺今廢自
祠東北望爲朱皇觀舊址古有道觀幽館別室合
三百五十間左有千人洞授道臺虛靈第七洞天
蹟即黃帝訪天真皇人授九仙三一五牙經處右有
十字洞相傳呂仙遊此以劍画石成此洞延袤廣丈

許濺不可測人以石擊鏗然有聲水自龍門對山飛作瀑布常見竹葉簾隨出即洞旁發篁遺墜也又右升仙臺俗有瞿武一云瞿君武或稱皇人弟子或稱後漢漢安時人能騎龍乘雲上下遊彭山健為間至今二處有繫龍遺跡按莊子瞿君字鶴子長梧子之弟子也又周人未知孰是由祠左里許堊山下溪中一石類舢舨順浮水中名石船子俗號普賢船舊有藏舟於壑坊豎道左又里許浴巖行人呼五十三步上有天慶庵由庵稍下過太平橋上馬鞍山又稍上距那庵路左上有龍泉庵順路過小石橋右為天台

猴眉山志 卷之九

三

庵下坡為萬定橋古名萬福橋橋頭一大石方廣當途鄰大我石界左方一石蹲小池間體側上刻陳希夷壽字呂純陽書大我字又先達神水字俱後隔尺許又一石展之上刻浴衷字又神水字小者豎其上中間止容一人下觀水穴中聲汨汨下透前大石底而出池中沙水晶瑩內貯圓石一塊形若磨軸脈理旋轉宛然圖中太極分兩儀像池水前溢終歲不竭纜數武便涉去從無涸路莫知所之池左上新竈一坊題水竹居又上小亭竹月松風正面方亭題字池右在管渠九曲

人沈憐今廢止豎小亭題一六一勺僧言智者於此後卓錫思真方龍王引神水浮不於洞口流出今玉皇殿前池後有小石塔塔後有聖水閣又進為福壽閣海崇大數圍高數十丈幹直上二尋餘始... 夏交紅英爛放甚可愛也此間去西南山遙... 湖洋疑挾風雨而來移時乃息及履其地全無... 土人名曰山潮久晴必雨久雨必晴此其驗也至湖之遲暫大小又以卜歲入盈縮亦異矣登靈文閣望別墅淡處有勝峯張陀立禪諸庵曹溪閣諸峯錯落如髮髻前只尺竹

猴眉山志 卷之九

三

林翁蔚為神水庵再進則歌鳳臺莽狂遜迹所側湧一泉四時不渴又前過百福橋俗名管水以聲潺湲故水中石光碧映帶游絲又前鳳紫石西上為中峯寺今名集雲明果大師道場即智者寄杖鉢處俗有孫王宋三真人羽化於此在宋有乾明觀黃魯直習靜其中登普賢閣羣峯月道茲獨中峙故得習名左行爲三望橋又上茶庵庵前即三望坡以路險峻行者三望乃至或云乾明寺曾三舉望祭於斯上有龍神殿亦古蹟坡下差春臺寺入溪谷又三折下過橋木牛心二嶺至... 下波則... 橋周...

丈人兒孫垣霍競秀有兩巒對出牛心嶺自中且垂
 如貫珠左一水從雷洞坪透白水寺而來右一水
 九老洞遠洪橋坪而來至此路界作雙虹跨澗僧云
 左橋始軒遊勝峯時右則自漢至宋不知幾重修
 當兩橋間有清音閣其上小阜一亭舊名接王亭俯
 帶俯溪有同佩委始望碧滑馴逝於斯峽洩勢東福
 急性成偶遇風機輒恣歷奮環岸樹木斜抱樓生上
 突乳峯高臨兩水建有白衣觀音樓兩水迸出互望
 遂爭雄怒搏意不相能賴石丈人爲魯連語之一氣
 漸就平衍僧指盤渦尖銳有微巖者牛心石也石左

峨眉山志 卷之九

古

右各有石如鸚冠馬鬣巖巖瀟亭於合溪之上曰
 珊瑚水亭後數武初一大樓名洗心臺白雲閣左少
 進灣內爲廣福寺乃前牛心別院溪名寶現宋三
 藏師繼業得關石處由廣福左入數里石奔流有寶
 珠庵溪上一峯名天冠聳立閣後上有小庵名芙蓉
 峯右由閣緣巖而上過缺陷棧以木皮踰金石凡數
 折至後牛心寺繼業所創今名臥雲即古延福院孫
 真人思邈脩鍊於此所遺鐵白銅鐘質朴色古今隨
 變更去矣寺左丹沙洞洞旁舊有禪寺壁相傳有張
 僧繇畫羅漢一殿其著靈異壁今毀自寺後臺大巖

右左中峯寺後尖秀插空者名呼應峯智者大師道
 場下有茂真尊者庵相傳智者茂真孫真人每集寺
 後奕棋於此呼應有棋盤石方廣丈餘有庵名呼應
 庵前左右有溫涼二池今廢庵後有三仙洞及雄黃
 石相傳唐玄宗幸蜀夢真人乞武都雄黃後遣使齋
 送至此煙雲相隔使者呼應因得造焉見一叟幅巾
 被褐危坐手指盤石曰致藥於此上有表錄上皇帝
 中使顧石有朱書百餘字就錄一行則行滅去呼應
 之名又或以此由寺前下坡舊路自觀音巖上瓦廠
 新路順溪至積善橋皆可達洪椿坪此路多熊佛猿

峨眉山志 卷之九

五

虎之類由牛心寺越雙飛橋北遵磴道而上爲白巖
 石色皜潔刻有白龍洞字不知洞所又前一望濃翠
 蔽嶺別傳和尚手植楠也株與法華經字數相等今
 號古德林樵蘇不敢輕犯再進象牙坡以山石形得
 名小庵二所俗呼上白龍洞下白龍洞皆白水寺下
 院至山凹處望樓閣盡空拾級累百乃達四會亭有
 接引銅像左則慈聖庵接引閣上爲大猷樓云是公
 輸班所脩再上左豎祇樹林坊稍轉爲海會堂藏有
 佛牙一具及丁雲鵬所画八十八祖像御賜紫衣出
 堂直上則古白水寺即唐廣濟禪師禪處寺甚敞

居僧常至數百宋初敕建銅殿大士銅像亦高十餘丈歷太宗仁宗真宗三朝御賜寶供最多三經回祿盡付煨燼明世廟重脩亦就毀萬曆開春慈詔新建萬年寺普賢一殿螺髻額稱精固乘象金身巖然丈六祝融稍戢其欲惟是寄木穴頂導霖直注大士誓中頃僧建閣四層高嶠其上自縣至此歷峻坂已四十餘里說者謂登峯頂此猶其麓也寺直右肩有淨業堂古泉清冽足供千萬人傳云龍宮左逆行穿經樓舊址東望有萬松庵少進不能通輿馬矣從雙梭樹直上頂心坡一舉足膝輒平心巖畔有太子

峩眉山志 卷之九 七

石形甚肖遊人手摩幾平又數百級凡十三轉稍平敞一亭名觀心自亭右行曲轉有妙觀庵庵側有空庵禪堂俱據高臨下寥曠欲騫自亭仰躋箭括通天左峙石丈餘右小石結土阜小遜俗名鬼門關又前石子雷單亘一脊左右斗巖名大小鷲嶺脊將盡其下空洞梁度俗呼仙女橋又上數轉山坳微敞結小庵名息心所由庵左順山斜行過峽復上升其陡為石碑岡一碑屹然字跡漫滅不可讀不數武履仄徑而下沿巖行過峽路不盈尺則有大小雲壑俗名大小溪玩又前順巖而上歷數十折皆仰登下視石壁

如削不知幾百仞所恃灌木叢篁層巖蒙翳不欲示人以險又前長老坪舊庵就圯近有結茅以應乞漿者由坪出山肩駱駝嶺漫行數里許為初殿谷漢蒲公採藥見鹿處後人立此殿或云山形類鷲名鷲殿或云簇店下有蒲氏卹居無他姓皆蒲公後也又前上舊有小石埧水清不渴不溢俗呼一碗水又前九嶺岡劔脊直上左峯劔出羣岫名拳巖頂又前蛇倒退又兩折稍下左巖口有小徑通九老洞又前右坡下有九龍坪度巖直上一坪道傍枯幹頑石皆衣苔蘚此地因名木籠鬆又前蓮花石建有庵榜蓮花社

峩眉山志 卷之九 七

道左一石藥劈肖芙蓉又前過峽墜一陡徑直上層霄左瀕危壁名鷲鶴嶺天上有石砌小池僅丈許僧云菩薩洗象池傍一石僅二尺僧云升象石自白水至此游踪稍適因名其嶺曰初歡喜又曰錯歡喜以前去尚有險在今建庵名初喜亭然遊者必增衣易巾斯有以製寒再上數百級石碑亭又百餘級羅漢洞僅石罅數尺不審何以冒茲名或以舊有一石類應真稍近之又上數百級滑石溝過此坪行里許危磴直下數百尺有化城寺殿舍皆用木皮覆椽易以瓦霜雪所薄輒碎也寺碣紀管有昆明施紹高太和

王蓋台來此遇自猿獻三菓各啖其一仙去由寺左
迂行前峻坡亂石直上三里梅子坡攀援而上有樹
孫梯崩劣百轉素雲冉冉不絕道傍一殿曰白雲從
此仰望山脈作三支自初喜亭至是晦明風雨無時
與山椒山足絕不雷同氣候攸判矣自白雲殿順行
古木連翬煙荒岑樾中駸駸作砢礪聲者雷洞壑也
風雨雷電自下倒射宮巖萬仞路絕齋緣巨石嵒刻
軸塗曲通瀕巖有雷神殿路豎鐵碑禁人語相傳下
有七十二洞雲濤布濩色如羅絲茲洞其聚族處耳
洞傍仄徑從九嶺岡巖左螺折而行至此與洪椿坪

峨眉山志 卷之九

六

相望其下多石龕古蹟最奇者莫如九老仙人洞俗
黃帝廣成子訪天皇真人遊此遇一叟洞外詢有侶
乎答以九人今名以此巖稜曳練石首歲盤如象鼻
右在洞扇從闕左入必然炬乃諳道聞咎有結伴欲
窮其勝者入洞內壁許巖水滲滴成泉僧名觀音水
竇正一盃取不竭木取亦不盈再行十餘里路少狹
徑石森列若虎豹彪彪勢欲攫人忽一溪哀逝噴薄
作聲如吹樂音從遙遞耳編編如鴉競來撲炬氣
且寒河肌遂遂巡不敢度而返巖下一泉久雨將
雨前一自取供炊白粲必赤餘日不然名

卜應泉洞前回瞻絕壁云卽化城寺後山與雷洞坪
共一山脉其峯多木蓮四季葳蕤若續從此遊伏義
女媧諸洞當不遠鬼谷子於此著珞珠子亦有洞但
開壑凌虛跡絕人鳥徒遐矚而已由雷洞坪曲折沿
巖巨數里過新殿則八十四盤名杪樵坪杪樵樹高
可三五七丈葉似枇杷花備黃紅紫白諸色叢藥並
蒂大可尺許三四月取盛瑛性喜寒不耐暄燥移下
方多不育俗輒詭其說謂菩薩私玩此界多此花故
名稱折有接引庵再前路分兩歧從左陡上爲舊路
一巨石橫巖下名觀音巖直至大歡喜前至回龍庵

峨眉山志

卷之九

九

與新路合從右平行里許危巖仰登凡數百丈名三
倒拐復沿坡上爲太子坪再前圓覺庵庵左有小徑
可達山後諸庵自庵右轉上行爲登頂通途右有居
庵洪範庵左有法慧庵又上觀音庵又左回龍庵與
舊路合又前圓覺庵由左折而上老僧樹大數抱傳
云樹存空膚有老僧入定於中枯幹復榮今包裹無
隙矣再上天門寺兩石對立若劈中通一戶淡二
丈許名天門石又前隔湖蓮花庵右轉鳳凰庵左轉
有茶庵庵前七天橋雖無灌注遇雨成溪又前文殊
庵左上天啓庵正行天仙橋直跨山澗有庵踞上橋

底積雪無夏不消又傍彌陀庵左折入峩頂矣山徑
巖峻至頂頗寬平寺前一石名瑞星稍進錫瓦殿又
上天王殿殿後左右別祖師龍神二堂正中錫瓦普
賢殿又上銅瓦殿由此左上敕建永延寺一樓其閣
璋名華嚴又上藏經樓自樓左向後層梯而上詣峯
頂有金銅殿清府捐巨萬金新建者高二丈五尺
廣一丈四尺五寸濶一丈三尺五寸上為重簷雕甍
環以繡欄瓊窗中坐大士傍繞萬佛門枋空處鏤飾
雲棧劔閣之險及入山道路逶迤曲折之狀制極工
麗傍別銅宰塔波三高下不等此皆背巖向西以曬

峩眉山志 卷之九 三

經山為正對銅殿右則鐵瓦殿古名先相寺外為觀
佛臺即放光處左有童子臺右辟支臺此殿依山面
東嘉陽一帶在其前殿後榜嚴閣復西向又左臥雲
庵亦西向舉頂少井泉惟此庵下有半月池溪廣不
數丈水日上滲足飲千人偶穢輒渴持經咒祭之復
溢僧呼聖泉又呼觀音水或各以井絡泉庵右有觀
音閣閣前有小觀佛臺先見畧蚤觀佛臺左有石屹
然曰金剛若鐵汁鑄成觀光者每俯藉之石下有萬
石巖呀積作一片名七寶臺臺下有石室戶樞甚多
小觀佛臺下有盤陀石盤石可坐石上復有一島隆

下盤頂若錐鈕僧呼飛來鐘又左雷山側有二石着
日宛然名仙人面又石有手痕名仙人掌臺右回望
本山來脈自右而起有賢首閣華嚴頂又上為千佛
頂舊傳願王三千眷屬同來居此故名願此坡左下
華藏庵又下獅子坪從臺上空霽時俯囑可歷歷指
者不到寺東竹坪棋盤寺寺側亦有棋盤石盤側二
小石常煖名溫石又靈巖寺盤龍寺及龍池等勝紫
芝玉蟾等洞虎皮等岡榮徑等堡銅山一帶舉集其
下正東直對洋九龍凌雲烏尤等勝而外榮德巴岳
層巒在睫東南則羅回以外馬湖諸山東北則中巖

峩眉山志 卷之九 三

青城玉壘諸山正西則兩峯高插中一平偃而大如
供几案曰曬經山西南則叩嶽霧中大小瓦屋巍峩
竝峙西北則火燄寶塔森羅剎惟雪山晶瑩映天
玲瓏屏漢鏡旭獨先移暉遠燭復出西域諸峯表天
竺蔥嶺諸番界俱在縹緲間光相之現有所謂
清現金橋者詳范紀又有白色無紅暈者曰冰
箕形者曰辟支先如鏡鉞形者曰童子先有尖稍上
映直豎斜移者曰仙人首仙人掌先皆一先變態而
異名當先欲現時有小鳥如鸚鵡飛止巖頭鳴僧譯
其語曰佛現佛現遊人或掌粟亦就食而去環臺則

岷江雅瀘大渡青衣諸水向背繞流如線綿雲
咸沉沒顯氣中矣山永延寺左行為富順庵又下行
遶山坡至淵為白龍池池水深尺餘素沙徹映磊石
作勝內有蜥蜴潛近邊底僧以鉢盛馴擾可狎往往
與嵐雨作緣遂冒龍籍自池下行上右均為淨土庵
前有坪亦名杪樵坪自坪右折行有大覺庵永定庵
均上有沐浴堂右行越嶺為聖水坪庵又前學士堂
稍前通天和尚增色身尚存啓幔視之有生氣又前
太虛庵又前至回龍庵與來時新舊二路口相合一
坊歸然上題山後七十二古德名庵左為大佛坪諸

峨眉山志

卷之九

三

庵以及幽巖邃谷人跡罕至洞天靜室不知名者旋
四會亭右廂至白水寺前有鉢孟峯平地突峙自白
水逆左行至石板凳二里為虎渡橋駛流迅瀨小竊
雙溪自橋徑曲十二盤至八音池一名樂池池中有
蛙遊人鼓掌則一蛙先鳴羣蛙次第相和將終則一
蛙大鳴羣蛙頓止宛然一部鼓吹過池又西則黑水
寺前對觀音祖師堂有專通肉身及所遺藕絲無縫
禪衣一衣一玉環一枚又有惠續尼院尼即惠通
禪師妹也入定於此遇夜有黑虎為之巡廊
傍巖有無廣洞自黑水還白水

東北折徑陡且仄初猶開豁頗歷石溜五
坡陀數里方出險林見一長石臥溪中即前橋
亦坪俯矚石船子也迨視之甚奇紋理縱橫亦異他
石循溪委曲而進見澗流自兩石門中噴出是為龍
門峽瀑布脩縮不一溪南大石岌業劃然中開兩峯
皆絕壁高數十仞行者緣木梯下若猿猴援降不知
其股行也又數丈望半巖一圓龕則龍門洞去水三
丈許土人編竹跨溪上手接躡度之遊人立洞口萬
壑千巖競來邀盼入尺許另透天光一片洞深廣廿
尺有餘氣象軒朗穹蓋百千鍾乳瘦垂左壁雙鉤龍

峨眉山志

卷之九

三

門字舊傳宋富春孫公筆今云東坡石凸凹作鱗爪
名以龍牀龍枕遊人坐臥其中仰眺煙絨俯臨潭澄
不復知去塵闕近遠賓巒垂練偉於峽瀑下有種玉
溪題詠亦不減無懷洞遊踪屆此覺向之澎鳴吳濺
俱斂入豁舒中出峽口狂態復作稍遜於前自此達
龍門壩至龜子山形類巖巖直至瑜河與來路合二
峩山在水山南三十里名覆蓬以形似又名緩山右
有緩山縣治高減大峩之半據南方上有天池其傍
則葛田洞即騎木牛往來處下有猪肝洞呂仙晝遊
龍門夕宿猪肝即此俗人遊經羅目掘得一碑上鐫

紫芝洞三字榜注一山五口道人書今豎道傍乃此洞別名下有紫蘭泉亦呂仙命名又洞有紫芝洞上一里洞口刻爛柯二字三峩在山東南四十里距二峩南九里古名華刃山有李仙洞高又半減於二峩其間洞石幽奇相伯仲云又距峩東北有龍池四山環抱一鑑中涵瀾漫又十里許溪黝巨測下有龍居相傳每開霽則霞光上昱隱見點額大金鯉四尾及水獸龍馬等物遊戲其間或澄映處依稀古樹參差圖繪淵底中多魚流氓檀利漢李膺記峩峩山下有龍池長廣十里即此志載峩山石龕百十二大洞十

峩眉山志 卷之九

三

二小洞二十有八大略杖履所及可記者耳其所未及將無逸

以余已卯所遊目遇已非已未按范至能所紀愈迥然矣頃罹兵革興替不審何景使時擲管或不減此紀或有加於此紀遊賦山靈菟裘稱得所也菊潭氏識

滌囑巖記

井研胡世安大學

宋中江令程建用寓書蘇子瞻求峩峩壑壁記今攷文忠全集答書與記皆屬缺文偶意逆以補之峩峩勝槩遊人述之詳矣程子在谷倚寓夷然其戶

庭也郊居賓之適然其處也一行作吏遂隔周旋高山仰止實勞我心退食自公步觀鳳臺南亭觀紫壁栩栩巖日曷易此以貌峩乎於是造邑工之尤者意投手區由麓達椒凡舊所目遇足經者形以莖植靡不悉夷猶其下倚寓與郊賓與無假力夸娥引賦康樂招幼輿於巖石跡少文而臥遊於戲程子之結想至矣匠心奇矣余惟杜籍中汨沒英槩非一端矣沉禍水酒糟丘饕餮肉林焚泉府名位相奔恩怨浸尋山水幽脫久矣貌即而神違也蠅蟻紛逐雖延之仙都佛國不惟不習且不暇予益嘉程子之神閑而識

峩眉山志 卷之九

三

定也浮雲宦海響答琴堂其在中江也無以異乎峩山也豈復有軒冕市塵得以滓質哉且余聞絕陸嵐巖及巖雲埋森壁之晦明非日月涉英之合離以風雨峩山之不以全身示人也久矣惟夫積霖初霽蕩滌清虛俛仰之間毫髮無隱今壞壁乃爾非復兜羅綿雲世界必積霖初霽乃克觀此命名滌囑庶或肖之然去峩益遠坐臥雷連擬議谷遊栖神非適是覺是夢烏從辨之即仍栩栩巖之榜亦無不可

志竹變

井研胡世安大學

峩山竹品甚繁龍竹月竹千歲竹詳方物矣有所謂

竹者生三年而色全墨竹色如點漆俱可充器
竹皮滑而黃可篋亦可書筒大白桃竹書筒
文是也篋竹幹實有文理可杖漢竹節長孟竹以
孟月苗而尾竹画脊竹以形似幹小葉芽細娟媚
筋竹堅韌鋒之以桐油淬煉可代矛用筒欲釋時可
揉作弩弦箭竹一名石竹中實若老藤小者可矢大
者仍可扶老凡此產各有所至若班竹慈竹苦竹冷
竹束竹澹竹白夾竹類處處有之以故篋笋富於他
山僧人乾之餅之以供餉遺崇禎元年之春峩山上
下周遭竹大小各種一時俱絳求一菴菁者不可得

峩眉山志

卷之九

三

至次年枯筍盤根漸就腐朽人皆
沙蕪莽而已不復集籜龍包絲
之有據者三年春斤斧未敢之
腹蝨蚶至尋丈其與也
迅以齊抑有冥司之不
枯竿盡浮筠矣再越歲
遺之資噫
數耶徵所聞志竹變

敕賜會福寺碑文

眉山萬安

峩峩峩縣西一舍許有山曰大峩峩山山畔有觀

臺臺右有寺曰靈巖傳自隋唐間創建宋紹興五年
太尉王陵朝請大夫知漢州軍事王陟施資重脩改
曰光林朝奉大夫通判軍事王訪贖田以贖寺用其
界東至魚洞山背南至捲洞溪西至鑿板山坡北過
石佛龕嶺中連響水灘下抵高橋河口載在古碑如
此元季寺燬於兵國朝洪武永樂間僧弘義園道相
繼主寺重建之仍曰靈巖時佛宇方丈僅存香火庇
風雨而已其田半為居民所侵景泰間了貴號寶峯
者來主事辛勤勸募始建三世佛殿殿前為明王樓
殿東為伽藍堂西為祖師堂凡禪堂齋堂僧房庖庫

峩眉山志

卷之九

三

及賓客之位咸以次成而田至是悉歸寺矣寺之興
盛殆非俗比寶峯每顧其徒曰我佛教言悉具藏經
不巧於朝曷以得觀天順五年詣闕以請之復荷聖
書護持越四年為成化元年寶峯來疏曰聖朝於天
下名山古刹俱有錫額竊惟大峩名山靈巖古刹幸
一體賜予上念英宗睿皇帝嘗寵賚茲寺遂更名會
福明日寶峯謙恩訖乃狀寺始末徵言刻石用修上
賜於悠久予以峩峩吾州之案州亦因以名寺案荷
國恩單及豈容默默無紀耶夫寺有興替由所主者
有賢愚抑亦所據之地有顯有晦也峩峩峩名天下

與四嶽伍寺實宅闌闌間又得寶峯戒行精專不私
 所有者主之寺能不興良有以焉不然彼佛氏為學
 者所在往往其寺廟又被海隅曾幾何能永遂感
 重賁若是耶既謹述寺之始末如右復繫之以詩云
 蜀江之西 大峩崇時 言言梵刹 實宅其域
 創自隋唐 興於有宋 富有曠田 助之者眾
 歷元乃廢 今復興之 其興伊誰 自寶峯師
 維彼寶峯 克振宗風 緬懷教旨 具載經中
 道來懇求 先皇時允 靈書護持 龍光輝輝
 聖人踐祚 爰念先志 錫之嘉號 恩榮斯極

峩眉山志 卷之九 三

而徒遭值 厥慶無疆 受斯慶只 莫或敢忘
 而率而徒 晨鐘夕鼓 心心再誦 孰其予侮
 上祝國釐 下祈民福 河嶽效靈 皇圖永固
 大峩山新建銅殿記 王毓宗 翰林
 今上在宥六合誕育蒸人嘉與斯世共臻極樂遺沙
 門福登齋聖母所頒龍藏至鷄足山登公既竣事還
 禮峩峩鑊瓦殿猛風倏作棟宇若撼因自念塵世功
 德土石木鍤若非勝若非劣外飾炫耀內體弗堅有
 摧剝相未表殊利惟金三品銅為重寶瞻彼玉毫敞
 以金地中坐大士天人瞻仰眷屬圍繞樓閣臺觀水

極花鳥七寶嚴飾罔不具足不越咫尺便見西方以
 此功德迴施一切眾生從見在身盡未來際皆得親
 近供養一切諸佛菩薩共證無上菩提既歷十年所
 願力有加瀋王殿下文雅如河間樂善如東平以四
 方多事痾瘵有恤久之聞登公是願乃捐數千金拮
 据經始為國祝釐會大司馬王公節鎮來蜀念蜀當
 兵侵之後調安灑以法潤洗滌陰氛乃與稅監丘公
 各捐資以助其經費已中使銜命奉宣慈旨賜尚方
 金錢葺置焚脩常住若干命方僧端潔者王之庀工
 於萬曆壬寅春成於癸卯秋還報王命額其寺曰永

峩眉山志 卷之九 三

明華藏寺遐邇之人來遊來瞻歎未曾有登公謁於
 九峩山中俾為之記惟我如來弘開度門法華會中
 廣施方便檀相薨雲遍周沙界竹林布地上等色天
 所以使人見像起信而為功德之母萬善所由生也
 法界有情種種顛倒執妄為真隨因感果墮入諸趣
 當知空為本性性中本空真常不滅六塵緣影互相
 磨盪如金在鑪爐冶煎灼非金之性舍彼鎔金求金
 之性了不可得十方刹土皆吾凜身一切種智或淨
 或染有情無情皆吾凜性大覺聖人起哀憐心廣說
 三乘惟寂智用淨之為一於非因像生信因信生悟

欲求解脫若濟河無筏無有是處臥密義內熏莊嚴
外度爰闢廟塔以爲瞻禮馨潔香花以爲供養財法
並施以破貪執皆以使人革妄歸真了達本性而已
登公號妙峯力脩梵行智用高爽法中之龍象山西
蒲州萬固寺僧也贊曰

世尊大慈父	利益於衆生	功德所建立
種種諸方便	後代踵遺軌	嚴節日益勝
如來說法相	皆是虛妄作	云何大蘭若
福徧一切處	微塵刹土中	塵塵皆是佛
衆生正昏迷	深夜行大澤	覲面不見佛

峨眉山志 卷之九

三

冥冥罔所覩	忽遇紅日輪	赫赫出東方
三千與大千	萬象俱悉照	如陽春至
百昌盡發生	本自含萌芽	因法而溉潤
亦如母憶子	形神兩相通	譬彼慈憫相
酌我甘露乳	唯知佛願弘	聖凡盡融攝
熒熒白毫相	出現光燭山	帝網日繽紛
寶珠仍絢爛	欄楯互周遮	肩戶各洞啓
天龍諸金匱	擁護於後先	既非圖繪力
亦非土木功	於一彈指間	樓閣聳霄漢
星斗爲珠絡	日月成戶牖	卽遇河僧劫

此殿常不毀 願我大地人 稽首咸三依
一覽心目了 見殿因見性 若加精進力
了無能見者 佛法難度量 讚歎亦成妄
諸妙樓觀間 各有無量光 各備曾賢行
慎勿作輕棄 我今稽首禮 紀此銅殿碑
佛佛爲證盟 同歸智淨海

遊峩峩山記

天台王士性 遊峩

志云寶掌三藏千歲來自天竺指其地爲震旦第一
山與夫觀佛光與西域雪山蓋皆謂峩峩云峩山去

峨眉山志 卷之九

三

巴西不遠詢之其人則咸謂七八月雪封山山僧弛
擔弗能上也先是直指何君聞余欲登峩已檄邑令
除道然亦曰姑嘗試云爾或又曰秋霖後佛光多不
現余咸爲不聞也者與元承徑趨焉以九月望後二
日丁卯至嘉州登凌雲挹九山環峙左慈註書臺時
岷江南流滾滾有聲大渡河自西來注之遙望三峩
隱隱在雲霧間若招余者次日發嘉州十五里亂流
而渡過蘇稽鎮午至縣又西行五里至聖積寺再重
廓翼然爲老寶樓置魏鶴山峩山真境四字則登峩
第一山門也復過龍神堂上伏虎寺左而至一壠爲

解脫坡高山大巖巖林巨澗度溪橋而聽風聲蓬蓬然水聲冷然意戀之以夜故從去宿華嚴禪寺已發寺北首過青竹橋轉柵木坪上五十三步一平臺可坐數人覆以翠竹為歌鳳臺云接輿避楚而隱地也前見一石遠伏山口狀如舫艚為普賢船又前片石踞立路側為大巖石後有石並峙下溪成井水自石井澆灑出為玉液泉石鐫陳圖南福壽二字西入數里為呼應臺則茂真尊者與孫真人精舍也北數里倚白雲峯為中峯寺過寺上大坂凡三望乃至為三望坡下坡抵壑雙谿合流障以石山如葫蘆出

峽眉山志 卷之九

三

物檻其背後為牛心寺寺僧出真人丹鼎與繼業三藏錫杖焉寺後綠陰簇抱蔽虧天日景幽絕不類人間右去過十二峯頭為九老僊人洞寺左右為雙飛橋橋流合處怪石螺柯飛瀑怒出其間一石懸峙焉為牛心石兩石巖夾飛濤而去余與元承置蒲團石上結趺而坐之聽流水砒洶嗚咽神骨俱寒即不能忘外堪忘世此峩山水最佳處也再歷危磴為白龍洞洞兩翼樹柵千本空翠欲滴上四會亭為白水寺寺有宋興國鑄普賢騎白象像並賜袈裟寶環傍有三千鐵佛廊廡齋集此壯麗之第也嗣是悉南行

乃始稱登峩飯畢從寺後直上一千步為頂心坡頂心者足行與心相著也又一千五百步為息心所左右俱瞰空壁又過大小澗坑坑窮無磴道板緣險巖而上五里許為長老坪始偏山左行為鶯店霧雨蒙昧衣袂盡沾溼披霧復行竹箭間兩腋叢合差不甚見險又下澗谷如井為九嶺岡既下又起為蛇倒退又下至谷乃上猢猻梯猶言鳥道也路絕則倚木棧懸接之故亦言梯一步一墮經十里餘乃至一坪為初歡喜亦稱鎔歡喜也飯罷又升高餘八里為木皮殿過此十日九霜雪陶瓦龜拆覆屋以木皮矣再

峽眉山志 卷之九

三

下谷將升處石壁橫亘數十丈為梅子坡坡長與木皮等至高處稍平為白雲殿自白水上白雲兩巖無倚俱行馬鬣中也殿陡巖萬丈直至觀佛臺而止綠巖為雷洞坪巖石臥路盡青碧膩理玲瓏如琢與楂老樹相盤錯虬龍虎豹兩欲鬪巧巖斷處下窺無際杳然深黑世傳雷神居之聞人語聲則風雷暴至舊樹一禁語鏤碑下有十二大洞穴人不得至也過雷神洞而上長十數里險視猢猻梯過之為八十四盤道傍積雪皚皚高山茶不甚佳雪可嚼盤盡則一石穿雲而立為觀音巖巖前樹抱石而生藤蘿髮髮為

昔賢巖榜巨石如門又數折至杪樵坪為大歡喜
蓋有杪樵花云過歡喜亭無險矣秉燭斜躡而南至
通天堂又南為老僧樹樹兩岐直立枯而空中一遊
僧來定焉復榮抱為一僧定故未出也乃知龍淵慧
持之事為不誣奇矣右折二石矗天開一罅為天門
石轉而過為七天橋蓋猶謂瓦屋九天也乃趨三殿
頂禮先錫瓦次銅瓦上絕頂為鍊瓦皆像普賢也一
名光相寺禮罷就性天頭陀宿焉頭陀年九十苦行
與之語未了門外雪復大下余乃擁楫柁披重裘尚
皮毛栗標蓋山中連三夕雪矣庚午晨起望西山盡

霽獨一山衣白噴吼僅咫尺間訖之性天曰正西域
大雪山也此浩劫積雪不消六月乃益明去此數千
里矣余瞻目久之初陽起射雪色更熒熒照人如沁
肝膽即世稱瑤樓玉宇不足狀之又一奇觀也然日
力所窮尚視山而遙乃不皆雪豈太陰積氣獨凝結
此山也耶再登鍊瓦殿黑雲覆東方未開僧曰此山
頂霧非雲也倏開合耳有大重雲在其下是稱兜羅
緜雲則常住不散霧已果如僧言現大銀海已復詣
通天觀觀大藏寶旛報午矣一僧奔稱佛光現余亟
就之前山雲如平地一大圓相光起平雲之上如白

虹絲挂山足已而中現作寶鏡空湛狀紅紫綠五色
暈其週見已身相儼然一水墨影時騶吏隨立者百
餘人余視無影也彼百餘人者亦各自見其影搖手
動指自相呼應而不見余影余與元承亦各兩自見
也僧云此為攝身光茶頃光滅已又復現復滅至十
現此又奇之奇也春夏時有鳥稱佛現食人掌中寒
不來矣一鼠聽尚盤桓楯見人不甚怖山後岷山
萬重僧一指之近瓦屋遠曠經側為青城玉壘又
縹緲中指火燄蔥嶺余不能悉餘山則皆纍纍砂膝
也所謂曠然天遊者非耶已而暝色至復篝燈與元

承露坐臺上因思吾家右軍動稱峨山伯仲崑崙而
竟乏足跡杜陵詩篇滿巴蜀而未識嘉州名山福地
故有緣矣元承曰固然相攜俟聖燈一至僧云月明
之夜數十百如亂螢自二峩來撲之皆木葉也茲夕
雨氣重隱矣仍回宿臥雲庵覽三大師所傳西竺像
文殊普賢毗盧觀音大士則頭陀而髻也與入中國
變相異僧又出放光石為贈石色如水晶生六稜從
日隙照之虹光反射余攜數顆袖之辛未蚤下山將
及雷洞坪嵐煙躡趾相失雨纖纖隨之至白水則云
昨大雨而絕頂乃映晴也余病渴亟命寺僧進茶益

山頂無泉僅一坎受雪水不堪為食飲具范石湖所謂萬古冰雪之汗不能熟物定其汲水而登也余識不及此矣自縣至寺四十里寺至頂又六十里蜀山無出其右者焉蜀地又高於天下地幾許則峩峩與海內山絜高量短可知已白水以上雨霧十二時無多日霽者以山高多寒故歡喜以上皆千年大木臥路側古苔茸挂以山饒雨霧即高山木如生水中故大歡喜以上路皆棧木而行以四時積雪土溘滑不能成路故觀音辟支巖以上皆有先第不若觀佛臺以時顯僧云佛家以此為大光明山至檢華嚴在世

峩眉山志 卷之九

三六

品則云西南山賢首居之天竺視此非西南也又勝峯亦稱西方而強合以名茲山意好事者未思竺震殊方之故而普賢道場則又自古記之矣願力顯化理固有之或曰山有金銀之氣則先或曰木石之異者山靈鬼物附之則先或曰雲雨射日如蟬蛻則先此皆諱言於佛故要之云合神奇多難意度乃與元承慶茲遊之遺題名於天門石而去元承者劉君奕余天台王士性也時歲萬曆戊子
丈雪云華嚴四十五卷諸菩薩住處品三十二文中與本志合非住世品也或曰弗先亦白今所

設者乃龍神衛護之先也經中三言半句悉是佛先故曰舌覆三千大千世界一曰先明雲一曰先明幢即吾人日用中折旋俯仰無非佛智所以道佛灑填溝壑壑塵塵爾剝爾無一物不聞遮那之形論其先示現詎拘方隅也耶倘執著山先半信半疑是終其身弗見自己之日用大光明藏也

初造會宗堂記

徐良彥題

萬曆四十三年甲寅歲余行部至嘉州嘉州者之奇欲一寓目焉乃與鄰城孫君結廬外之軫披林躡石幽尋周覽令人應接不暇三日而陟其巔欽歎碗碗

峩眉山志 卷之九

三六

盪雲於霄呼吸真可通帝座已而瑤暉朗微白雲崇靄彌漫山谷頓成銀色世界俯視企板之處了不可得殆非人間境矣俄頃佛先湧現變成五色玉鏡金輪不足方其陸離變幻也是日先凡四現已此山得未曾有之事先現天門寺尤者納所不徑見者余何幸值其盛耶薄暮宿開雲寺私念峩峩之奇鹿苑鶴林燈火相接而廣成黃帝問道故處亦靈僊窟宅楚狂接輿一枝今為歌鳳臺臺甚寥落意今三教鼎足其間亦以廣佛五門四道攷之別僊傳云楚狂好養性在西城峩峩山往往見之又似廣成之流其說

可詭大約沮溺丈人之徒也越自晨起後欲寒
捫歷以從者衆不能復留此念一寂循故道歸有風
道士逆於道傍道士名明炎欲儒生逃於禪而汪洋
者也詢其居則一把茅蓋亂石差可容膝曰欲結菴
未能詢菴所崇祀曰三教一宗俗儒苦爲割裂要令
遙源濬波同匯大海余曰是未易擬議曰我山
覓之耳普賢休明於勝峯廣成標舉於玉堂楚狂亦
吾儒偏霸此土若使同登一堂雖有伯仲而無同異
夫余夜來有心而道士發之道士合我也我合道士
也彼若求合必有不合我若待合更無可合是有機

峨眉山志 卷之九

三九

緣爲之先是道士欲棲藉於此發願三日不炊將去
曰來日不食且以吾以小機緣倘無餉我者機不待
也且日縣尉遺之食道士遂不復萌去念當其卜於
食之時已隱今日胚胎余與道士共遊機緣中耳彼
亦何能合我而我亦安待其合也因爲捐資雜艸開
林而孫君亦欣然共成之其址則余所卜而峩峩者令
朱君布金所構堂後倚獅子山右屏鳳山左飛鳳山
瑜伽河遠其前瀉水透其後與瑜伽合流而去亦形
象最勝處也屋三楹爲門爲堂前後爲樓左右爲廊
普賢廣成楚狂其中立木主不以壞像道士之意

也亦澗合乎道遂名曰會宗堂道士註有心經楞嚴
解八識規矩註會心錄禪林功課大乘百法註峩峩
傳等書行於世孫君諱好古湯陰人時巡上南道朱
君諱萬邦安莊人峩峩縣令

純陽宮記

內江龔懋賢 御史

大峩得名自天真皇人始皇人軒轅黃帝師即廣成
子右辟讓焉爲玆教之宗在黃帝時已二十萬二千
歲後莫得考茲山實爲
普賢道場矣賢方有意表章會道友直指赫公衛陽
按部至予以語之

峨眉山志 卷之九

三九

純陽呂祖又降筆詩貽公公乃微峩峩者尹宜訓起宮
於山之大峩石塚祖法身其中而名之曰純陽宮意
謂皇人去今遠純陽續皇人而仙距今纔千餘年人
耳目習知之祠純陽則皇人爲不泯嗟乎此宮之建
非吾玆宗一大慶庇哉予私慶之極嘗竊爲記其歲
月若此予舊遊峩峩蓋已與山靈有血盟欲假一榻
茲山便作此生菟裘未果適給諫張公夢夔先往予
書托之俾勒之宮以俾予來

辛丑遊峩記

曹學佺 四川 按

西嘉州西門爲峩峩徑而峩愈用自遠遇津焉絕流

者二揭衣者一既入縣縣田食堰水膏液雲油益之稱遇嶺焉閣覆於上宋時建魏華父書也音名解脫以出山者釋危就坦噫予惡知乎出解脫解脫耶過伏虎寺而至華嚴寺純陽殿頰溪有石如船水出灌堰又過為中峯寺歌鳳臺歷大峩石又過為雙飛橋山中橋非一此可稱橋一橋受一水一水自一洞來有黑白之分若挾而舞若搏而赴勢不相下過橋漸馴久之乃濟有石狀牛心受水所激而成有前後牛心寺前者白水而後者黑水也謂之符文水孫思邈居白水即今萬年寺由山下至寺一舍而

張眉山志

卷之九

早

遙倍之而近如循牆自牖以達堂寔每遇一嶺輒如止扉前為四達而內則大宮也其地皆稱山氣候和暖不異於外有蒲氏邨云漢蒲公後蓋權輿是山爾出寺至明月池亦名初喜亭其嶺蔓延行之靡盡石磴難數始治終亂騎已絕用輿夫二十許人昇躡處於內不能蔽軫劣似輿形耳首十人不任輿以舟視輿背如弓繩如絃猶不滿輿者意左右八人翼佛縮如猿臂莫知定向輿首者察路如察脈常若眩次者如眩師或亟跳出輿外或俯入輿內或同前後左右為一竝計二十人之形如鴻雁木葉偶成文字莫知

所以又或作十數層如懸線或擁腫一處如木瘰也輿不可以足代足不可以手代扶予行者不善地以善讓於予善在左則弃右者善在右則弃左者亦有時而下下不十上之一輿首者拊不任輿者背如相瞽然畱十數人後後者躡石石隨足下擊前者足礮全輿前者交平地欲趨後者未脫險不能從出初喜亭至化城寺亦名木皮殿徑一嶺狹束如溝水所流注多磊砢善脫足謂之滑石溝由木皮殿至雷洞坪行者禁聲有碑輿人及他輿者共百五十人俱行篋條籜莽中若不相顧若夢與人語而人不應其木連

張眉山志

卷之九

早

困糾紛或寓或族或相切磨或自弊舛或翹繚而句或無枝而檄每一嶺不能半望若青天有樹立於傍為容繇役而惺野也木皮殿以上磴不能石疊木如馬齒雷洞坪以上樹不能枝向空如虎爪由雷洞坪至天門石路詰曲為八十四盤峭直纒減半梧丘當途或出其前或出其後又或出其左右而還之輿者實則輿向空久乃實輿者空則輿趾礪地有聲過門以外為杪羅坪杪羅葉冬青其花簷層其色赤白木皮殿以上皆有之稱天門者此樹三之二有一樹枯而復榮定者居之將合無跡也門內有三天橋有

井曰井絡有臺曰光相臺有鏡瓦殿皆建有銅殿今建有庵以栖禪者予登乎臺焉其穆穆肅肅者耶其明明斤斤者耶其見乎蒼蒼之色不在穹窿者耶其於世也悠悠洋洋者耶前之岷江大出而尾下也背之瓦屋上正而平章也遠之雪山灑浮而汨沒也予何以知朱明之別於玳瑁又何以知臯且之別於辜涂何以知蠶蠶靈蝶之相終始何以知蠅蝶挈貳之自消息又何以知弁日覆雲之不爲暈日五采耶噫觀止矣予遊名山多矣直上百里無所因緣則未之聞見矣

峨眉山志 卷之九

三

峨眉大佛寺碑記

范醇敬撰

西來指意太空諸有要以超出色界普度衆生即言一已多何有於千言心已寂何有於手目乎然觀世音大士神通設教夫豈其獨具千手千目而並手其心惟其心空故妙於神應所謂一以貫之即萬億可也何千之足云世人紛擾爾心役爾手足四大爾色身即左持右攬必有妨誤前瞻後顧必有遺脫由不能無故不能一故不能千此衆生相也大士心若虛空手目無有惟其無有是以廣有隨應隨妙運而不宰不煩攝持不相礙斂入毛孔散滿恆沙

峨眉山志 卷九

一切衆生成歸濟度以方於吾儒萬殊一本之義有異耶諦觀大造中形形色色別生分彙果物物而雕之哉又奚疑於大士之多變也然以一覓佛執矣而乃千之以千神佛刃矣而乃象之何以故彼見相尋宗因無彰有下乘不廢而所爲報佛恩者如是寧詎贊哉矧大光明山震旦選場絕金櫛比獨大悲缺如事應有待我皇上乘輪覺世德布人天聖母金粟如來褒揚法指宮闈儉素之餘施此名山作大悲果於是知縣臣李應霖臣魏世軫先後奉一命來令茲土實司此山仰承慈懿祇禱勝事有僧真法者六塵

峨眉山志 卷之九

三

不著五戒肅如荒度慈誼如願意莊嚴卒業爰壽

貞珉小臣不佞拜手爲首作頌曰

栩栩衆生 沉迷苦海 生於輪迴 與化俱改

爾時世尊 閱念衆生 神通願力 惟觀世音

徹諸舍利 遍滿千眼 撐持世界 永無增減

法際虛空 諸相冥香 究竟慈悲 萬億猶少

白馬之東 我翁大雄 不逢曇華 曷構琳宮

爾奉塵刹 皈依寶相 法力如天 功德無量

坤維承奠 乾運遐昌 天子萬年 奉我慈皇

重修會福寺記

馮江府選刑部

一一五

寺之顯於世者有以哉水之潤近沃而遠汙火之炎
近焯而遠微故天下名蓋屬都城孔道者得受歷朝
恩待既藏且額而又舉有僧行者嗣而尸之其他宗
散四遐荒忽之地毋慮數萬則固不能是數數也然
一再之非夫寺之真有殊尤爽塏之境嚴苦高卓之
僧與諸收育清葉貴達之門蓋亦難至乎爾也考之
令甲宋賜藏書普覺三十福巖五十景佑二伯二十
其賜額也梁於廣利八聖者二唐於月華水鹵能仁
大慈者四宋於濟雲慧日先孝慈恩寶積菩提普菴
覺報明心開福普化興聖境德儂林龍德南禪者十

峩眉山志 卷之九

四四

有六國朝剡聖祭下救典如故事然寺實祝釐禳熒
之有所繫加之者若大天界大興隆大報恩大龍興
化正覺寶塔靜海華林普惠永壽先福通善顯通興
樂靈聖廣惠諸寺或頒藏經賜御額而至嘉之獲顯
於世也雖靈巖天下維四一姑蘇一雁蕩一南安而
峩山之靈巖實荷恩待之重也天順庚辰賜藏經若
護救成化乙酉賜額會福豈非以靈巖為峩山第一
境耶抑亦以有僧行者出而又得人以張之邪先是
隋稱寶掌蓋傷是寺第傳之弘義圓通了貴傳之本
與本印本與寂本印領嗣部牒再嗣之奉禪杖而轉

定水者四十年適念寺久傾圮衲麤蔬澹不踰閭以
自礪復田若干畝捐貲銓度鳩工庀材建天王地藏
殿脩救賜經閣大雄寶殿伽藍竺堂庖廚方丈若干
楹後殿貌諸佛像又募緇流本欽益崇福容淳泰真
裕等為法堂石橋各二穹墉曉榭聯輝竟爽經始於
弘治癸亥八月訖工於正德辛未二月落成通塗之
屬罔不集觀稱願皆曰靈巖殊尤爽塏之境印師嚴
苦高卓之僧其清葉貴達之張之也如萬公安者顧
可少乎哉會夾江典史王翼礪石來請記亟辭不獲
本印別號理源恭州永川遂碑正德六年辛未
春三月既望

峩眉山志 卷之九

四五

峩眉山金殿記

聊城傅先宅四州

余讀維花經佛授記震旦國中有大道場者三一代
州之五臺一明州之補怛一卽嘉州峩眉也五臺則
文殊師利補怛則觀世音峩眉則普賢願王是三大
士各與其眷屬千億菩薩常住道場度生弘法乃普
賢者佛之長子峩眉者山之領袖山起脈自崑崙度
蔥嶺而來也結為峩眉而後分為五嶽故此山鹵望
靈鷲若相拱揖授受師弟子三相儼然文殊以智
入非願無以要其終觀音以悲運非願無以底其成
若三子承乾而普賢當震位獨且於此方為坤維峩

若地軸矣故菩薩住無所住依山以示相行者脩
無所脩依山以歸心十方朝禮者無論緇白無間遠
邇入山而瞻相好觀瑞炎者無不回塵勞而思至道
其冥心入理捨愛棲真者或見白象行空垂手摩頂
直遊願海度彼岸住妙莊嚴域又何可量何可思議
哉顧其山高峻上出層霄鄰日月磨剛風殿閣之瓦
以銅鏡爲之尚欲飛去椽桷棟梁每爲動搖宅辛丑
春暮登禮焉見積雪峯頭寒冰澗底夜宿絕頂若聞
海濤震撼宮殿飛行虛空中夢驚歎曰是安得以黃
金爲殿乎太和真武之神經所稱毘沙門天王者以

峨眉山志

卷之九

聖本

金爲殿久矣而沈菩薩乎居無何妙峯登公自晉入
蜀構藩王所施數千金來謀於制府濟南王公委官
易銅於鄴都石柱等處內樞丘公復捐資助之始於
壬寅之春成於癸卯之秋殿高二丈五尺廣一丈四
尺四寸深一丈三尺五寸上爲重簷雕甍環以繡檻
瑣窻中坐大士傍繞萬佛門枋空處雕画雲棧劍閣
之險及入山道路逶迤曲折之狀參以真金魏幾晃
漾焰耀天地建立之日雲霞燦爛山吐寶光澗壑峯
巒恍成一色若兜羅綿菩薩隱現身滿虛空嗚呼異
哉依衆生心成菩薩道依音聲行證如來身非無爲

有爲非無相非有相大士非一萬佛非衆星盧遮
那如來坐大蓮花千葉之上葉葉各有三千大千一
一世界各有一佛說法則佛佛各有普賢爲長子亦
復毘盧遮那如來由此願方成就普賢大願卽出生
諸佛賓主無礙先後互融十方三世直下全空亦不
妨歷有十方三界雜花理法界事法界理事無礙法
界事事無礙法界此一殿之相足以盡攝之矣大矣
哉師之用心也豈徒一錢一朱作福緣一拜一念爲
信種哉師山南臨汾人受業蒲之萬固後任蘆芽梵
刹興浮圖起住上谷建大橋數十丈茲殿成而又南

峨眉山志

卷之九

聖七

之補但北之五臺皆同此莊嚴無倦怠心無滿足心
功成佛衣而去無係吝心是謂普賢之分身乘願輪
而來者耶宅敬信師已久而於此悟大道之無外願
海之無窮也歡喜感歎而爲之頌曰
峩峩秀拔 號大光明 有萬菩薩 住止經行
普賢大士 爲佛長子 十願度生 無終無始
金殿凌空 日月倒影 萬佛圍繞 莊嚴相好
帝網珠光 重重明了 西連靈鷲 東望補怛
五臺北拱 鐘磬相和 是一卽三 是三卽一
分合縱橫 非顯三密 示比丘相 見宰官身

長者居士 國王大臣 同駕願輪 同遊性海
旋嵐長吹 此殿不改 壽同賢聖 六牙香象
遍歷恆沙 威音非遙 龍華已近 虛空不銷
我願無盡

峩山脩改盤路記

聊城傅先宅撰

峩峩之山四方緇白朝禮者無虛日乃其盤道曲折
險峭登涉艱難雖大士神力善士之信力往返上下
頓忘其苦而攀援喘息汗溢氣竭有望山而懼半途
而止者又有聞而心駭欲行而不果者至於縉紳士
夫不能徒步肩輿拽扶為難尤倍布帛米鹽來自糴

峩眉山志

卷之九

四九

施負戴願值浮於本價居山者一衣一食豈能易者
則路之當脩治改移也審矣願工劇而費廣誰其任
之有覺巖居士者登此山遂發弘願歲在壬寅遇制
府司馬王公禮太監丘公皆乘夙願莊嚴此山始
構資鳩工遍幽澗窮高遠而得其捷徑寬衍處脩治
之起自伏虎寺而至涼風橋解脫坡次至華嚴寺前
建坊表之至五十三步次至中峯寺前再建坊表之
三望坡建涼亭為憩息所次至白水寺遠弓背山後
上頂重脩虎渡橋次至黑水寺至麻子壩藤坪建公
館上至雷洞坪合舊路至八十四所至大歡喜蓋自

峩峩之山至絕頂俱無險峻艱難之苦厥功備矣夫
脩路為難改難從易使步者乘者肩荷背負者咸獲
便利使遠者近者居山而上下往來者咸讚歎歡喜
使捐一錢施一食移一石伐一木持畚鍤而効力者
咸增冥福而消積業使禪者講者誦習者精戒律而
苦行者感於此山發大誓願成大因緣功德又何可
量哉惟居士視人之苦猶已之苦故能以已之願合
眾之願普賢大士十願尤以恆順眾生為第一路之
脩恆順之一事也易謂人心之險險於山川夫山川
之險人心為之耳持地菩薩但平心地則大地自平

峩眉山志

卷之九

四九

故逃則以易成險覺則以險為易居士乃能依大光
明山開眾生覺路豈比夫尋常有為功德而已雖然
無為者以有為為基有為者以無為為至是不可限
也亦不可泯也余登山於未脩路之前當春雪未消
時身歷其險且難者故於居士功成樂為之記居士
姓王名禮由中貴人受戒於達觀尊者道名法經時
莊嚴金殿則奉師重脩白水寺則有台泉師居士
皆從之聞法要緣會信非偶云是役也工始於萬曆
三十一年壬寅秋竣於癸卯冬助緣善信皆勒名碑
陰

重建我嶺峯頂卧雲庵接待十方禪院記
欽中總督川陝等處地方軍務兼理糧餉兵部左侍郎兼都察院右副都御史加一級哈 占 撰
海內山之多莫若蜀即山之奇亦莫若蜀千巖萬嶂虎踞虬連其為謝屐之所難窮郭經之所未載者指不勝屈要其聳秀特起擬曰千霄巍巍屹屹俯群巒而兒孫之則惟我嶺為神維具瞻云夫我嶺之名何昉乎考之輿圖記曰兩峰對峙宛若我嶺或又曰脉自岷山而奔至此穹窿突峻其勢峨峨然也二者之說未知孰是然皆取象形之義亦

峨眉山志 卷之九

又四十九之一

如水之似巴名巴之類巫號巫云爾無足深論大約其體勢曩者則神靈必尊其寔深者則呵護必遠豈徒仙梵之窟宅實為神皇之重鎮不可得而廢也

今上御極十有一年特遣一等待衛吳公祭告如禮
篆 命繪圖以進藏之內府不時上臨

膚覽綺與重哉余曩者專督陝右時側聞峨嶺之勝為城中第一奇觀心竊嚮慕久之然地非所轄禮不越境則亦付諸少文之即聞名山青蓮之夢遊天姥已耳

朝廷特頒聖書

命臣 兼制川陝秉鉞專征惟曰自川北以暨三巴由川南以達大詔長鯨短狐爾實殲之便直勦撫毋廢朕命自

欽承

天語之後每念軍國樞機任大責重用是櫛風沐雨戴月披星庶幾滅此朝食以仰副

聖天子南顧之至意而至於攬勝洞夫邀靈福地雖近在境內尚有志而未遑也乃者用兵以來人懷敵愾士奮同讐俘彭賊於驚岩而宕渠靖繫譚孽

峨眉山志 卷之九

之二

於桃洞而夔門安收何吳諸寇於夜即而渝州定摧枯拉朽敢自謂算無遺策與何珣戈所指向風披靡無有抗我顏行者是奚以故及其南抵永寧孤城之風鶴初定四野之鴻鴈未歸轉輸既艱軍需易匱且也毒烟瘴雨疫癘時行黃面鷄骨呻吟載路當此之時人痛馬瘡雖解鞍息甲猶或難之而凜遵尺一之

詔詎勉萬里之程凡我將士靡不力疾荷戟捐軀銜枚或捫蘿而陟峻嶺或剡木而渡深溪驚飛鷲之站站衝霧霧之慘慘雖采薇兩雪東山破釜之勞

不烈於此矣最其難者所經烏蒙烏撒一帶匪我族類深入不毛疆索尚阻於王會觸目推髻版圖未隸於職方使其依恃叢箐負固作梗前則柞械難通後則饋餉莫繼懸軍至此鯁鯁焉殆有隱憂而起視尚蠻且崩角稽首嘻嘻然而來矣簞食者壺漿者運芻芟者執插而除塗者負弩而前導者接踵相望絡繹不絕稍一噢咻而慰勞之雖窮谷婦子亦無不跣足跳舞而奔命之恐後遂使我徒我御安行遙往絕無有違惑離折誓留後期之足為我患者是又何以解焉謂非

峨眉山志 卷之九

之三

聖天子懷柔百神河嶽効順之力不及此今日者滇雲底定膚功告成取道黔中全旅凱旋朝廷乃俯念微勞馳溫綸於軍前褒獎溢美異數優加其在從征將士亦各紀叙有差赫赫明命皇哉唐哉而余於是重有念矣古之人建大功於蜀中者莊驕畧地於牂牁相如通道於邛笮全斌畫疆於瀘水常固振威於吐谷類無不踰越險阻以成功名余之功名固不敢遠擬古人然而備歷險阻兼資神人以無隕臣子之職分則又何敢厚自誣焉夫無其事而誇之

者誕也有其實而掩之者乖也銅柱不有題乎然不有銘乎磨崖不有記乎而秘聖明之德威於弗著置師武臣之勤勞於弗彰志山川明神之顯祐於弗答其安之也余方班師渝郡適有峨嵋之卧雲庵元澤上人飛錫持疏而至問其意則欲於峨嵋之巖為普賢大士莊嚴道場余固有志於峨嵋者也聞其請而即可之首自倡捐文武同事諸公總共捐八百餘金委布政司劉藩伯行嘉定州馬刺史固請伏虎寺可聞和尚修建功圖付與邗江僧照玉住持

峨眉山志 卷之九

之四

請記則見經費者有人督修者有人而住持者亦有人焉琳宮綺疏肇輪奐於崇朝駕瓦虹梁懸崔嵬於象外頓見招提巨麗照耀丹丘洵足以標三川而雄兩劍矣說者謂普賢大士誓立萬行曾與辟支尊者現相瓦屋之頂彼固出世者也向出世者而告以武功之成謝其護持之勤得無非類乎曰否大士以慈悲為主余之行兵也禁嚴秋毫不踐一禾不毀一廬不殺一牲無辜所至安堵如故謂非慈悲之相合乎往回萬有餘里不折一弓不亡一鏃不損一戰將所至

或功無恙又安知非慈與慈悲之相濟乎教不
類耳心則類矣况峨嵋雖名山遠鄰西域不經封
禪不列岳望然而卧雲福地為南界之宗世傳此
山為銀色界攷諸釋部普賢大士道場震旦名勝
委無有並而呼之者余今臣以普賢為峨嵋之主
人以梵字為峨嵋之尺亭以瞿曇比丘為峨嵋之
守望故修蘭若即所以壯國阜廣瓣香即所以表
山靈勒貞珉即所以昭神瑞壯觀云乎哉於是本
余奉
命出師之始以及次第肅清之由備紀峰巒片石敬

峨眉山志 卷之九 之五

告成事俾後此輜軒之使登高覽眺掃苔讀文而
嘆曰
聖明之德威遐湯也有如此師武臣之勤勞不殫也
有如此山川明神之顯祐勿替也有如此則余心
愜甚若曰僭比於昔人之銅柱燕然磨巖之勝舉
故為鋪張而揭厲之則吾豈敢維時碩畫弘猷居
中肆應固根本以壯聲靈者大中丞杭公也握奇
布筭坐鎮帷幄兼攻守以奠封疆者大司馬署戎
揚公也長駕遠馭殫心力以立戰功者川北鎮高
都督孟也雄才壯畧用奇正以定反側者重慶鎮

王節制海也總滙持籌勞心計以資飽騰者有
或司劉藩伯顯第也風紀司直游餘以兼督輪
者按察司胡廉使昇猷也無偏無私持大體以格
職業者則有若驛糧道黃副使道行實心實政歷
艱苦以迅飛輓者則有若松威道王僉事隲有為
有守恤民隱以應軍實者則有若川東道王恭議
孫蔚必躬必親跋躄而指畫畢周者則有若永寧
道劉僉事德弘惟勤惟謹盤錯而供億無悞者則
有建昌道傅僉事作楫若夫密邇幕府宣明軍令
不避艱險不辭勞瘁朝夕左右以光贊捷勳者則

峨眉山志 卷之九 之六

惟本標中軍初副將微白例得并書餘詳姓名如
左銘曰
於爍王師如霆如雷軍環太乙將列河魁鑿凶
而出疾走衝敵棘門灑上笑彼嬰孩笑多斯暇
謀定寡猜殲厥狐蟻其乃蒿萊詎曰黷武湯火
是哀蜀旣爰息滇路載開委心置腹異類悅來
問關萬里仗我群才直逼鯨穴昆明之限實惟
廟謨克濟氛埃薄言振旅鏡吹北迴磨石紀績陟
彼嶺巖峻雲郁郁高映三台於萬斯年庶事康
我永靖邦本稼穡無災

遊峩翁山記

陳文燭四川

管蘇子瞻言天下山水在蜀蜀山川在嘉州非謂峩
山哉余少讀范成大峩山記比長管子建初惠余峩
山圖欣慕神往萬曆甲戌奉命督學事冬試嘉州會
憲關中南叔後約余同遊雪大不果乙亥再試少春
石曹王引瞻脩撰富順李元甫使屬三人雅善訂共
遊焉乃王李奔於公期而余獨往時九月朔日也嘉
守鍾王甫別余郭門行三十里至蘇稽渡即長公讀
書處也行十餘里憩德山寺即香山寺望三峩插天
雲氣如赤珠如白鶴如行人鱗鱗不可各狀讀宋英

峩眉山志

卷之九

五

宗御製別山碑別山者開山寺管言經行者憩聖積
寺登老寶樓覽魏鶴山巖翠真境四字寶亦榮僧別
山者流有東明沙門年九十推錫而迎素與新都楊
用脩青神余懋照遊藏二公祠翰甚富余為老僧像
贊而出過伏虎寺解脫橋憩華嚴讀宋紹興碑發涅
盤之藜演勿照之明令人爽然至楠木坪樹如寶蓋
蔥菁十餘里見溪下一石類舟人云此普賢船也至
大峩石上有陳圖南福壽二字石前有流杯池余為
神水贊而去登歌鳳臺即楚狂隱處也憩中峩寺玩
孫思邈藥鼎丹竈其形甚古憩牛心寺寺下為雙飛

兩水分流石梁跨之蓋天成云過梁渡溪憩後牛

心寺玩宋三藏取經時所遺卓錫非人間物國初高
僧寶曇圓寂於此或言高皇帝同時僧廣濟避居峩
山後宮中聞龍躍聲詔易前杖莫攷耳由四會亭經
南戒名宗坊投白水寺宿焉訪唐濬師彈琴處已燹
滅矣有鎮南沙門與之語合言師別傳年七十遊南
海三十年前種樹若干株鬱鬱蔭北山矣遂出內江
學士趙孟靜衣契讀之謂克其心則宰衡吐握一代
人才可種也洙泗指迷千載人才可種也余味其言
書短歌寄焉越二日鎮南隨余登頂心坡坐筍輿用

峩眉山志

卷之九

五

布懸引而上經息心所大小溪坑有長老坪筌覺平
坦喬木千章於雲摩蒼文錯糾紛古蘿蔓延下垂人
云此普賢線也行至鷹殿飛岑嶺吼過木皮殿上御
孫梯歎霧濛濛咫尺莫辨過梅子坡至雷洞坪禁人
語鏡牌恐風雷忽震由此轉折入十四盤取上杪樞
坪蓋有杪樞花捫石穿林黯黯不見天日巖下硯硯
多千年積雪水氣氤氳射人已入天門石度天仙橋
投光相寺宿焉老僧取水炊飯為言頂有池水無泉
脈可給千人炊米數沸中食過百沸則心結粉粒反
不可食矣臥必累褥坐必執爐其寒慄異常云越三

日沐浴禮普賢大士祈家按察公壽舊有銅鏡錫三殿今存鏡瓦殿云有通天沙門年八十雜草開林表一小刹不下山五十年自言此山無豺虎草木皆香鹵域寶掌千歲僧也名此爲震旦國第一山四顧遙指其近而倚者曰瓦屋羅回其遠而望者曰青城玉壘其寂見者曰雪山曬經而火燄蔥嶺與諸番之界俱在縹緲其餘萬山真如培塿青衣洋濱三江繁然如匹練使余應接不暇少頃靉靄雲布兩人復歸禪房有披髮道人衣樹皮不言姓名坐風雪年餘余招之來杜口振手意在服食咽氣與通天意有所託而

峨眉山志 卷之九

五

逃焉者也長揖別去余就枕越四日再登浮雲忽開大陽吐扶桑和如豔陽步觀佛臺有小鳥如鸚鵡依人而來鳴曰佛現佛現視之閃閃成暈青黃紅綠之色圍繞數重初見若車輪既而圍徑漸廣跨過山足觀者如對鏡然惟見己身雖竝立者不見人云此普賢身也有鼯鼠亦來親人或言山有雲霞氣日映之則先鳥鼯亦忘機者通天飯余禪榻授余養生之秘坐更餘一僧報曰聖燈現矣疾走現先臺始現其一如火漸至數百時隱時見僧云往吹入殿中信手撮之一木葉耳理或有焉越五日又登絕頂日大明如

時一僧攜放光石如水晶大者徑三四分就日照之成五色如虹霓望七寶臺在溪巖與通天別從故道下山崇峯懸磴白雲護之渾如銀色世界樹間啼猿小者如拳暮宿白水寺有妙境沙門自西遊還從師筭峯歷五臺南海道場談之津津有味越六日至黑水寺訪八音池每盛夏有水人鼓掌則羣蛙鳴其起止俱先一蛙爲之如金聲玉振有白玉環探之光潤異常乃千年物始晉慧通慧續皆遠公高弟之邪暮宿老實樓有鑑燈沙門了大藏爲言陰法雪則火宅亦涼曜慧日則昏夜可曉儒釋異邪燈愛詞翰余

峨眉山志 卷之九

五

檢家按察公見江南閣詩文選付焉壯哉司馬遷之著作藏名山巖君平之九州遊人也乃佐理此山舍此山將何所藏哉燈指龍門洞二峩三峩諸勝莫能寤也大都此山廣闊千里高百三十里余得其槩暮宿峩峩縣越八日王李三君書來詢遊狀余報曰茲山善画者莫能圖也果右軍之緣讀太白之歌勉游哉以五七言古十四章絕句二章復焉越九日登瞻峩樓書作記

遊大峩山記

袁子讓 嘉定

予辛丑受嘉州之命即聞峩峩山在其境憶生平仰

止慈山顧安得飛鳥之至今托為是山王當躬履不
復神遊矣壬寅三月至嘉陽郡事紛拏辟之行者往
荆棘中安望登名山攬勝樂耶或曰峩山鄰天風氣
與人間異一歲惟盛夏可登過此月則寒不可入也
人生萍梗失此則不知何日予笑曰登山之興轉遲
轉慕慕而後得得之猶妙不嫌於後期也七月之秋
郡事稍集乃冒雨肩小車而往午後至蘇稽渡山中
有坡老亭問其鄉父老云是唐蘇頲謫是地因稽留
於此故地以此得名實蘇氏入蜀之始也過渡兩漸
散入夜天且益朗少頃雲開突出峯嶺直插天表問

峩眉山志 卷之九

五十四

之則土人曰是大峩山也車及城令亦不知入城而
相見令曰駕行胡出不意余笑曰謝靈運之屐正不
欲為人所意也詰朝盡撤早辰回以單車行出郭過
勝峯橋峩峩舊名勝峯管黃帝開道於勝峯之天真
皇人五里許為聖積寺寺前為老齊樓有宋魏了翁
書峩峩真境四字行十里為普庵橋俗傳余大師坐
化處舊有寺今化為烏有矣行數里為虎溪橋橋上
有龍神堂伏虎寺宋僧士性建浮屠其上以鎮壓豺
虎之害又前二里為涼風橋橋之右山下有風洞橋
以此行半里有坊曰峩者題曰

雲且第一山向山者名曰解脫橋又再進之兩山交
牙如關從中攀躋而上為入山之始入一里上有坡
形如龜脊名解脫坡升坡回首如超登淨界塵世緣
染一洗盡空所謂解脫者境會心也坡上有觀音堂
坡下有仙人會舊有水池於下登山者至此浴體而
後登令其址亦不存矣迤邐而上為華嚴寺今更名
歸雲閣寺中有石刻華嚴三字相傳為宋時物乃
寺僧掘土而得之者會寺有韻僧居焉予與談等字
門法亦麤知其槩尋別去下有玉女橋寺左有玉女
峯峯上有池天女浴罷具備即歲枯亦不涸古有飛

峩眉山志 卷之九

五十五

龍庵舊時庵旁有龍蟄石中一夜神雷擊石石開龍
飛去故以名其庵行一里為楠木坪坪上有大楠樹
孤挺而上千尺許然後開枝枝盤撐圍繞葉茂密芬
菲青青如圓蓋可覆半畝行者遇暑皆借其蔭稱為
木涼傘剗施而升疎林脩竹中開一閣為純陽殿殿
上一里左危山右巨壑山千尋壁立仰不可視壑萬
仞雲隱俯不可窺壑中一水湍激有聲水中石形
如舟逆水而上山上有藏舟於壑四字余下車行與
僧人指點舟之南有龍門洞洞中有龍牀洞前有龍
潭壁間有龍門二字乃宋東坡詩也洞之南有

授道臺即天真皇人授道軒轅處臺上有軒皇觀然
視其處紫氣氤氳爲雲爲峯俱在縹緲間也言訖欲
就車與人曰前此則五十三步未可輿行也訊其故
乃蜀獻王遊山下輦步行處後人重其步步備一磴
予陟而識之凡五十三磴沿磴而上一山似鞍名馬
鞍山之盡爲萬福橋過橋即大錢石也石有福壽二
字爲宋希夷先生所書皆宋祖卽位召對之後希夷
遠隱自號我翁真人此正其隱所也石上建庵名福
壽庵石下有玉液泉通楚荆門州之玉泉自地而出
流可五丈復入地中後人題其石曰大錢神水因建

峨眉山志

卷之九

五

神水庵其上離庵一里有響水橋以橋下水自山澗
飛瀑而下奔激有聲也過橋履平有石峙立爲歌鳳
臺臺前一閣春秋時楚狂陸通避名隱此楚狂歌鳳
過孔子蓋在陳蔡之間因楚狂棲於此臺故借以歌
鳳名之也臺下有仙踪橋鷄公石旁岑蔚一字隆隆
爲中峯寺卽明果大師道場舊號乾明觀是也宋黃
山谷逃禪會脩靜其中行一里至三聖坡越坡西行
僧人指顧爲前後牛心二寺前寺隱隱在高阜中後
寺在山以南去行路頗遠爲孫真人脩真處古號延
福院卽繼業禪師道場也近後寺勝跡爲杜多園之

後有佛到寺傳尊者曾到其處畱有佛跡焉有九老
仙人洞傳爲仙人聚會之所洞深廣不可測嘉靖間
僧衆數人會然一炬欲竄其境入十五里一溪悠然
橫亘過溪行一二里洞小狹多怪石有大蝙蝠飛出
撲火衆僧懼而止近洞有黑龍潭潭之旁有小應泉
近寺俱用之每遇晴將雨雨將晴則此水炊飯必赤
以其爲雨暘之應故名小應寺之南有寶掌庵寶掌
乃周烈王時千歲和尚從西域來遊我禮事普賢卒
老於此有呼應庵爲智大師道場庵左右有溫涼二
泉後有石碁傳聞古茂真尊者與孫真人圍碁於此

峨眉山志

卷之九

五

呼碁之聲山谷遠應故庵以此得名寺之東有蓮花
峯峯上有木蓮花樹四季開不歇有不到寺孤峯絕
壁鳥道行縈固人跡所不能到也其地後有回龍山
南有羅漢寺東有香爐峯雷神祠皆僧以口授予以
耳遊未能觀縷記也從牛心寺橫出爲雙飛橋橋之
西一阜上有閣阜左右壁兩澗齊下閣上顧左右二
橋雙飛如翼橋亭二僧一持茂真尊者禪杖一捧孫
真人藥臼一於巖於牛心後寺者後有司命移貯於
此便遊客之戲也予取玩之果非近代有者上數里
有白龍洞傳答妖龍爲具有神僧制之於此自此從

由行過峻坂二里為普同塔又二里為四會亭取四面遊客於此會宿之義出亭石磴數級為大猗樓越樓登百步為普賢禪寺近名白水寺相傳晉惠通和尚重脩此山見四山尖銳如燄山中多回祿之苦故改華嚴為歸雲中峯為集雲牛心為臥雲華藏為黑水普賢寺為白水以三雲二水壓之白水黑水者以石色澄映得名也禪寺視山中諸道場為獨大中為正殿普賢百六金身在焉前圍廊廡後繞寢閣山水雖奇出實天地一大觀也脩於世廟時旋復就燬去年奉慈聖詔遣中貴二鼎新一創之盡葺其故今年

我眉山志

卷之九

五

七月大工告成上燈中使立碑御書題其額曰聖壽萬年寺蓋為慈聖祝禧之意堂堦右有駐節公館以待遊客門外近左為海會堂乃雨中貴自建以脩靜者黑水寺在西北與白水相對詢之僧皆言從四會亭由去過石板磴又由過虎跳橋者皆惠通和尚遊峩山至黑水水泛不得渡適有虎自水中來伏通騎虎一跳而過故今以名其橋過橋又由登山山壁立不可面上路曲屈十二盤縈紆而升山盡有八音池池集羣蛙過之者拍掌則一大哇鳴羣哇次第相和如八音之作音將終則一哇復大鳴羣哇頓止作止

翕然一律中巖之喚魚池似不及也過池又由則黑水寺寺前為惠續尼院惠續惠通之妹從兄遊袞入定於此遇夜有黑虎為之巡廊今院已瓦解亦僅存其名矣寺後有祖師堂惠通肉身具在予亦神遊之而不能至也是夜宿公館中詰朝朝嵐未散樂烈侵人候日升任持請駕且日從此更進天氣寒肅大異人間非衣象纜不可行矣復拾騎乘出寺後上觀心坡坡上下觀白水寺僧房縱橫有如鱗次又再上三里為息心所高閣危懸如九天際九洲人心至此

我眉山志

卷之九

五

獨特半偈萬緣皆息矣雲中獨聞犬吠近則一庵負險而居有老僧持杖迎於門蒼然古色視其年如不下百歲掃逕而坐從者曰佛光在午過午則不見也請以午到頂為期遂起別老僧再進為虎皮岡岡脊如馬鬣不容立步者可半里左右皆深壑不敢偏視也又南行為萬松山山旁有鳳洞再上三里為大小溪坑再三里為大小雲壑雲壑者以山高壑闊常為雲所填也又上為長老坪舊傳有長老坐化此坪左玉笋峯右有翠竹屏見眾僧曳柴伐木攀藤而下問之則曰歲寒山溪乘此時積薪補道當封山

一第 726 冊 續修四庫全書 第 9 版 反文小

客絕往來衆僧亦不能出門戶矣更上爲一碗水聞
舊有僧於此以勺濟行人遂成不涸至今水乾迹
尚在也上三里爲鷲殿山如鷲鳥之狀故名俗謂之
初店右五里九嶺岡岡直長而狹兩邊俱深徑大風
吹拂則不敢過也過此嶮峭壁立大步則股栗回眺
則目眩皆攀援而上五里爲初喜亭地勢稍平蓋脫
險履平遊客至此舒足爲喜也又上五里爲木皮殿
卽古化城寺山高風緊用瓦輒燬去後以板代瓦故
更名木皮殿從此以上庵院多木蓋惟藏風處間瓦
耳殿前有石碣記谷有二客遊此有白猿獻果之具

峨眉山志 卷之九

六

狀不知何年所左有古鏡碑一通字文皆篆年久鏡
銷摩娑其文亦不可讀矣再上路復崎嶇三里許爲
梅子坡時天色晴朗杳無霧霧再上白雲一片自齒
而來繼後冉冉不絕老僧曰上此爲白雲殿常爲雲
屯之處其寒氣侵人不可當可急趨入殿避之及至
殿布散漫空如縣如雪殿前一座萬壑皆平老僧曰
人世相傳幾山有雲結卽此是也移時而散過此爲
雷洞坪下有巖巖下有飛泉瀑布泉所出之洞深黝
不可測有蜃龍居之坪上立禁聲碑遊人至此言笑
有聲則雷從巖下霹靂而起疾風驟雨一時駢至俗

峨眉山志 卷九

傳龍所居蓋靈隱室也過雷洞坪稍稍憩立老僧指
曰此下有鬼谷洞傳鬼谷子脩真於此又有伏羲洞
女媧洞皆人跡所不能到從來辟穀脫蛻之士多藏
於此人亦不能見也再上峭仄嶮峻甚盤迴紆折左
右旋轉而上俗呼爲八十四盤蓋以其折數名之折
盡處爲朝陽閣自白雲殿至八十四盤山細鬱多雲
屯聚不散雖上下俱晴此處亦晦一登閣對日便覺
高爽矣又三里山勢壁立皆攀藤蘿彼此相率引乃
爲移步後有胡僧作大梯數架於此以便遊者今謂
之胡僧梯過梯行三里險絕峻拔爲觀音巖再上三

峨眉山志 卷之九

七

里爲歡喜亭亭倚險憑虛而立俯檻下視雲消嵐散
千巒萬岫杳不可數蓋我山之嶮至此已歷盡從此
登頂皆平岡漸躋無復有險處故謂之歡喜也過
亭爲杪樞坪坪有杪樞樹春夏之間花開如繡藥樹
非人間所有又上爲圓覺庵庵宏闊幽澗大於諸院
院前樹兩株高可十丈皆粗金錯繡所成予疑其字
畫書法不類尋常問之則曰是慈寧宮所賜而皇太
后所手書也三歎服不已因命珍貯之僧曰居恆貯
之重閣有客則獻之以章恩賜耳予可其說遂入登
閣謁拾得尊者拾得普賢願王後身也又齒登一

一一七

蓋亭亭中有烏思藏番經二本一金書一銀書皆
番字不可讀其筆法亦異蓋予在雅州遊番寺見喇
嘛所謂皆是經也又過一堂通天和尚真身在焉雖
坐園寂宛然如生再上為老僧樹傳樹在百年前已
枯矣枯而空其中有八十歲老僧常跏趺其內忽一
日坐化樹枯隙處復合枝葉為之復榮蓋僧得樹而
後逝樹得僧而再生若相得也又上為天門石兩石
壁立如門雲霧旋繞其上入其門真如登閻闔矣左
轉為七天橋七天者峩山為第七洞天也橋跨溪流
四皆皆凌惟此皆潺湲有聲過橋為文殊庵又過庵

峩山志

卷之九

為天仙橋俗傳為九天仙女降會處再上為錫瓦殿
又上為銅瓦殿皆普賢金像在焉殿後有坊題曰門
參歷井以峩峩山分麓屬參井之間故旁有泉亦名
井絡泉廣亦無幾每日千人飲之不盡坊後左為
培風館右為臥雲庵衆僧迎予入庵中坐且曰登山
勞苦詰朝登頂拜大士不遲予亦就坐有頃三四僧
從山頂下呼佛光大現請駕登臺予急起冠服上獨
尊座拜普賢大聖畢出臺下街撫石欄臨萬仞之巖
見白雲鋪滿萬壑皆平紅日臨雲上白雲之中閃出
一輪五色佛光如太極圖中一團碧色外一層淺紅

色又一層綠色又一層白色又一層紫紅色又一層
黃色又一層大紅色自內至外凡七層由已未至未
初不散凡觀者之影俱在中一團碧色之中左右前
後皆然至未末稍濛如虹霓之色漸沒入白雲之中
僧衆皆擺剌拜賀曰自晉貴人遊者候此光旬日不
能得公善政格天何一至即見也予笑而應之衆僧
喜曰明公心與天通一應百應夜與之後當有聖燈
焉及時薄暮一僧果語空中有燈現予急出觀之隱
隱有一二點如星飛在巖壑上下間有頃分為數十
有頃漸分為數百往來樓臺欄甃之中移時而散竟

峩眉山志

卷之九

不知為何物夜淡入臥雲庵就楊王僧語曰峩峩山
孤高一望無際詰朝晴開可堪遠眺蚤起一天澄碧
四際無雲予與梵侶縱目舒眺近處北方瓦屋山層
嶂翠嶂直插天表稍南為麗經山方時如屏風獨起
羣岫傳為唐三藏取經曬於此瓦屋山之鹵一派萬
里如鋪雲如傅粉如堆絲環於天之鹵極者則雪山
也山以高而積雪雪以積而增高蓋雪山之高有加
無已者也曬經山之鹵為天竺山在萬里山巒之外
若隱若見凝盼雖在目中然非旬月所能到也南顧
從右平分者為此山之仲為二峩山再遠者為此山

之季爲三峩山三山鼎剡如相揖讓環山之水如雅水叩水瀘水大渡河皆如龍如虬如帶如襟旋繞目前不可勝數有頃雲從巖起布滿層空咫尺之間人皆不相見矣嗚呼佛光聖燈此山所有雪山天竺此山所見然登眺者遇之十無一焉予以邂逅之遊竝集諸美此遊盛哉然予常以聖燈佛光反覆求其理有謂聖燈爲落葉者予鄉蓉城有寶山夜火每日入則火見一或散爲百或百會爲一今佛燈亦與寶山大小聚散相似有謂日光在上雲氣在下相印以成光然予遊觀南嶽太和之間舊仰之巖不知凡幾巖

峩眉山志

卷之九

六四

下未嘗無雲巖上未嘗無日然竟未有此光則茲山之靈所獨鍾也晉元次山守永州愛其山川水石俱係以吾字山曰晤山水曰活水石曰礪石至今爭膾傳焉峩山從我蓋前此有先得我者以我爲峩山主山中佳景非我孰得有之於我之山恣我之遊以我會我詳序其所得如此

峩眉山萬年寺真武閣碑記

朱國柱

知縣

聞之古君子權輿造化盪移陰陽諸凡耳目所界興廢因之而補變存焉邇者黃岡梧陽劉公奉命來按西川百廢具舉事竣乃以便道躋峩則癸酉秋日纏

鵝火之次亦巡行柴望之禮云識者逆其釐飾創闢應不作尋常觀可爲普賢大士篤山靈祐已而徘徊登眺冷然御風隨眼抄看雲別開生面睇其間是甃荆欄匠使尋尋相繼蓋櫻祝融鋒也公愴然籌焉謂憑天結峯依斗橫嶂削峙罡曜盡屬炎威因取洪範相制之理選形萬年剡經藏東隅建閣以祀玆帝會稽帝本淨樂國王太子誕而神靈逢紫虛元君授道秘遊東海獲寶劍入太和山飛昇奉玉帝敕鎮北方被跣登一燻攝玆武位夫建此何爲者豈以益州界天地之鹵於五行屬金而用其所生以置黑精歟大

峩眉山志

卷之九

六五

都以壬癸司權丙丁易位玆冥宣化熒惑消亡視前人改義庵爲三雲二水壓伏赤標之旨夏爲漢切爰擇釋子領貲庀材平貿版柱不漁民間一椽一竹而崢嶸落星頡頏并幹奐然樂成捐金鑄像香火精虔而玆帝儼鎮峩山矣邵子曰三才通於一心理所扼者氣就其統氣所伏者數循其紀幹旋之下鬼神合德表自此激屹於帝大麓無迷雷風不薄盤盤困困簷牙鬪金名峯之補變惟公遊觀時一出手眼存以臻厥成也尤矣嵩山同鑄不朽不辭蠹測而用誌其盛焉崇禎七年甲戌夏日

遊峩峩山記

清三韓蔡毓榮

古者立國必依山川在禮諸侯祭其境內名山大川山出爲雲爲風雨則祭之所以祈福禳災祐國庇民非獨務遊觀覽勝槩而已蘇子瞻謂天下山水在蜀蜀之山水在嘉蓋指峩峩山而言也余以康熙辛亥奉

命入蜀忝爲峩山主又讀通志宋范成大明陳文燭袁子讓曹學佺遊記所稱佛光聖燈兜羅縣者心羨慕之而未能無疑也九月余自蜀旋楚道經嘉州因念是山爲蜀之望自兵火以來蜀民鮮有子遺而嘉峩

峩眉山志 卷之九

李

邛雅以南獲稱安堵斯山之靈寶式祐之不可不脩祀事且以果右軍之緣遂命駕往登自伏虎萬年諸蘭若歷觀心驚股化城雷洞諸奇險震掉怵心駭目見諸前賢載記及山圖詳誌且悉不復縷述余自萬年晨發晡刻抵山巔禮普賢大士畢登觀佛臺俯視下界如在天上少頃白雲嘘布萬頃一色望之如雪如瓊如銀海乃所謂兜羅綿者亾何二佛鳥如鸞鶴依人衣袖間忽大雲中現五色光或黃或赤或紫或綠或碧輪囷蓬湧如太極暈如大圓鏡光彩射人重重攝入大衆歡呼歎未曾有迨至夜分主僧復報聖

燈現矣余疾起往視初見一燈二燈旋遠虛空已復散爲百爲千若別宿海若繁壘衣天寺僧合十向余謂曩間宰官居士登山候至數日十餘日求一見佛光不可得今公甫至三相俱現非具大福德至誠虔感何遠爲諸佛菩薩感應攝受若此之神速也余遜謝不敢當自念今歲仲冬爲家大人六誕誕期余感荷大慈獲觀瑞相不勝慶幸私心嘿禱願此光明雲上爲

聖天子有道萬年受茲百福家大人壽考康寧永錫純嘏蓋余至此始信諸佛菩薩境界不可思議雜花經

峩眉山志 卷之九

李

所稱大光明山普光明殿藏海寶網香雲遍滿皆真實語非親至其境者不能知也惟是自有此山以來登者衆矣或旬日始見佛光又未能悉見所謂聖燈兜羅縣者余皆一朝見之可不謂厚幸一大奇緣也哉是遊也同行有皖江劉澗柱餘謨諸君子抵山稍後僅見聖燈縣雲未及觀光余以王事於役次日卽下山不及少畱方欲以是傲諸君子澗柱咲而言曰佛光常住相猶無相若人以相見佛佛卽以相現若人以無相見佛佛卽以無相現凡所有相皆是虛妄使餘謨見猶不見而況欲以見見乎余喜其言通於

故泚筆記之而錄其語於後昔歲在康熙辛亥

重脩允相寺碑記

三韓張德地

余性嗜山水嘗覽西蜀峩峩者紀謂伯仲崑崙為震旦第一山是以李白詩云蜀國多仙山峩峩者邈難匹每一遐想不禁神往坤維憾不能扶筇一探峯頂煙雲之勝也迨

今上甲辰歲余奉

命撫蜀凡境內名山大川應舉祀典以昭

聖天子格百神而及河嶽之意或可藉此以慰夙好但稽攷往牒峩之孤據西南也學盧姬處歷代以來祀

峩眉山志

卷之九

五

典辭聞雖古今仰止者多而登躋或寡蓋以峩峩高標巖僻似於山為逸不欲共人耳目近玩若紅塵俗吏吾知其岸然不屑也况封疆肩鉅奚暇遂觀之願逾年餘適有嘉陽闕城之役峩峩處在道左始獲一登眺焉數十年寤寐之思一旦得獲日曾次為之豁然乃攀援奇險遍歷名勝真宇大觀至焉道中珠林錯置凡仙掌瓊峯到處營建不下數十百以皆題雕越繪禪棲清涼山雖幽危而不荒冥竊歎化土點染之妙及跡峯頂允相寺高出雲表四維絕巘俯視大千渺如蟻垤懸巖萬丈彩毫五色是即普賢大

士現身法界放玉毫光布兜羅絲之福地也

在再屢遷駸至傾圮楹桷支離欄柵朽腐予為悵然久之夫峩峩以名勝甲天下匪直嶺岷起輪尻磅礪培垤太華已也若乃雷霖初霽蕩滌清虛俛仰之間毫髮無隱西瞻靈鷲插天遙對如相拱揖空濛沕沕杳光旌陸離遂成銀色世界如此神異奈何必蕪僧惟丈室是營而遊人過客亦惟以飯僧莊嚴作果此先明希有之淨域任其頽覆何異子姓蕃昌忍令父祖落寞衫履麗楚岸幘不冠本末倒植源流罔顧莫此為甚余爰捐俸金若干及諸有司相率而助者共

峩眉山志

卷之九

五

若干委峩峩邑令李莊年及縣尉彭昌德督工脩葺之閱三月告成重脩正殿三楹立門二重各額扁聯復增禪室以居守僧外置臺欄數十武新建一坊以標觀佛臺之故蹟但見日映旋題雲封雪嶺人天胥有攸賴瞻拜得所皈依此一役也將以彰聖人之德所以格百神而及喬嶽彼峩山者豈能終迷於遐荒異域負沉鬱詭異之槩實處巒髻而不與諸嶽協共乃職也哉衆請余言以垂不朽余愧不敏爰書所見以記其勝云

重脩萬年寺碑記

張德地

今上龍飛四葉歲在乙巳九秋余因閱嘉陽城垣之役適望峩山處在道左遂一登眺所歷諸刹名勝不一多由新構獨光相萬年二寺一為普賢大士現光之所一為中道止宿前代敕建梵宮實峩山首善之地奈何傾圮有年卒無脩葺者無殊乎養一指而失肩背耳余遂捐俸及諸有司共勦約八百餘兩半給先相寺委峩翁尉彭昌德董之半給萬年寺委洪雅尉陳國斌董之閱數月告成光相寺已書數言誌之矣茲萬年寺僧亦以記事請余因而有感焉海內名山如五嶽視三公主以五帝蓋以其吐納雨雲施德

峩眉山志

卷之九

七

廣大有功於民也峩翁山或為仙域或為佛都敷雲渙雨不在五嶽下予獨怪登覽者徒撫其林壑陰森罔密岬遠以藻繪遊圃而梵刹成毀漠不關情山靈有知亦應所不許況萬年寺適處峩翁之中上而插天奇峻歷八十四盤閣七十二洞登天門石太子坪謁銅鑄諸殿由此拾級實為瞻禮階梯下而亂山屏簇兩峯相對黑白二水纏綿如帶猪肝洞牛心寺於此分途又為風氣所團聚是以創自唐憲通禪師至宋敕賜白水普賢寺明萬曆又改為聖壽萬年寺原是有藏經閣旋螺甃殿堅緻絕倫魏峩壯麗甲於天

下內有銅鑄騎像一尊高二丈其前為毘盧殿適當關寺之主實為普賢下院安可任其頽廢而不脩葺耶況普賢大士以法王子守護如來教現身於此以密引世人入光明藏海證菩提覺性其為德乾山甚大茲山屹然鎮巨嶼坤維文章滋味之府又為歷代敕建非淫祠伎佛者比顧名思義將以祝聖壽於無疆尊磐石於永固豈同怡情山水藻繪紀遊者為哉遂以是為記

遊峩翁山記

龍眠江臯督學

峩翁為震旦第一山天皇授道普賢示現之所神奇

峩眉山志

卷之九

七

靈異非復人間先大夫答宰峩翁七年予自重子侍側時即聞之神往今得奉王程親歷其地可不揆擬其勝乎嘉州校士畢四月戊戌往問道焉既入縣拜先太父祠遂同友人蔣子潛伯孫子毓卿攜兒圖昇筭輿出城南門過勝峯橋轉儒林街雨陌春犁綠疇風偃隔澗有西坡古寺今荒廢不可尋矣前為十方院華嚴樓又四里許聖積寺傑閣一區懸銅鐘於上細鏤華嚴經字老僧慧寶所建曰老寶樓額題峩峯真境四大字魏了翁筆也內銅浮屠七級雕鏤佛像倍極莊嚴前渡普安橋浴

瑞伽河行溪流曲折漸入山徑舊名大光明山荒址
佛座猶存望羣峯環抱提嵩高峙木末伏虎寺也石
梁跨澗松徑陰森可聞禪師擁錫來迎登佛閣少憩
飯齋廚出寺左折而上至涼風橋橋傍石壁有洞風
從洞中出忽石磴斗絕高百餘丈拾級而登名解脫
坡坡上有僧結茆以居自是路益險峭山巖壁立層
巖數折始達華嚴寺寺有旋螺殿極奇古宋紹興碑
猶豎寺中日斜未及登覽寺左為青竹橋聖娟娟秀
出林表者玉女峯也峯頂有池濶廣四尺歲枯不涸
相傳為天女浴罷由橋北折為楠木坪青蓋重重掩

峨眉山志 卷之九

七三

映數畝俗呼木涼傘左上為純陽殿側有千人洞受
道臺即黃帝訪天皇真人授道處右十字洞傳呂仙
遊此以劍劃石而成谷人建此以表看仙家道場欲
存天皇一脈耳然今守祠皆緇流無黃冠也祠前山
下一石橫溪中長丈餘若浮槎俗號普賢船豈寶筏
津梁於此示現耶沿巖俯石壁陟五十三步歷馬鞍
山峯巒回合水聲琤琤鳴澗中下坡為萬福橋石色
蒼然噴吐如削臨橋一池清冷澄碧大石插池中上
鑄陳希夷先生福壽二字下鑄大我神水四字石鱗
宛轉互相遮映有小穴注泉一勺泉脈涓涓透石底

出清響鏗然如曳琴瑟坐池畔小亭汲水飲之寒沁
心脾塵氛盡滌矣上大我寺舊有聖水閣福壽菴今
廢有僧葺之未成也遙聞大聲起巖壑林樾蕭森疑
廣陵濤三疊泉震撼山谷然水之去來踪跡杳不可
覓或曰山潮以之驗雨晴卜豐歉也峯麓片石如臺
蹲踞林莽中曰詞鳳臺楚狂陸通舊廬在焉前出鳳
紫石西上為中峯寺眾峯螺髻旋繞白雲一峯中峙
故名一名集雲本晉乾明觀明果禪師除毒蟒改觀
為寺宋茂真尊者重脩有智者大師寄鉢杖管孫王
宋三真人羽化於此又黃魯直習靜處也歷層岡越

峨眉山志 卷之九

七三

三望坡路險峻行人三望乃至下坡山境幽澗夕陽
下春林壑返照煙雲舒卷中蒼翠鱗鱗牛心寺址也
雙流飛注小橋跨其上勢若雙虹水聲搏激如殷雷
起地底石峽一綫灌木蒼藤層層遮覆濤噴沫惟
潺潺足下疑挾風兩窺之不見僧云左一水從雷動
坪繞白水寺來右一水從九老洞繞洪椿坪來至此
巖巖溪東關捷爭雄勢不相下盤渦一石怒當其衝
則牛心實為砥柱矣石根圍尖銳若牛心然左右亂
石環峙盡與水勢爭奇溪上舊多亭臺今圯為榛莽
矣雙飛橋左一徑可達洪椿坪聞有銹頭和尚住洪

椿坪石洞中四十餘年將百歲矣髮垂覆身每昏夜赤足行山徑中無所怖人多異之橋北緣磴道而上徑稍平山花夾道香氣襲人利竿隱隱出青霭僧云白龍洞也前經古德林綠雲四垂萬株濃翠別傳和尚手植楠也相傳數與翠巖經字等真不啻檀林祇樹矣林盡由山口望層坡高峙丹檻飛棟聳出層霄則大袞樓也越石門直上入萬年寺寺址甚敞古稱白水寺創自晉唐慧通禪師重脩即廣濟禪師彈琴處宋初敕建銅殿歷太宗仁宗真宗俱有御賜寶供明萬曆間改聖壽萬年寺內殿凡七層一甃砌旋螺

峨眉山志 卷之九 七五

銅鑄普賢乘象金身高丈餘今亦漸就荒落矣寺門外近左有海會堂藏佛牙一具喇萬曆敕書一道尚存夜宿僧寮山雨空濛萬籟俱寂已覺身在雲霄登峯頂猶未及其半也閱二日已京曉聞梵音朗朗起出萬年寺後山雲四起半籠峯頂霧雨霏霏溼衣上頂心坡一徑高懸石磴蜿蜒下絕舉步則足膝點於胸以布繩曳輿牽挽而上巖畔一石森豎名太子石為登者所憑藉焉經十數折至觀心亭稍平憩白衣菴詢任僧知為先大夫所建曾捐俸置香火田石礪猶歸然道傍也由此援絙折山益高徑益險有鶴

嶺脊仙女橋石碑岡皆斗巖澗洞石壁巉絕下歸無地荒蕪蒙密中側視不知幾千仞也仄徑沿巖為大小雲壑終古雲氣鎮之澗淺不可測又前長年坪在過路統積數里為初殿登一板樓望山形如鷲鳥一名鷲殿晉漢蒲公採藥遇鹿處下有蒲氏邨皆蒲公後也前兩山橫逼石間一綫陡仄不可曷足名蛇倒退巖左有徑通九老洞出巖直上一坪老樹叢遮綠陰蔽日木石苔衣纏結紛披下垂長十餘丈巖風拂之縷縷如線曰普賢線又曰仙人綯亦山靈變幻之奇也又前蓮花石茅菴澳閉荒寂無人道傍一石細

峨眉山志 卷之九 七五

蕊層萼類青蓮花前顧亂峯層逼箭管通天若臨絕境仰指青霄微茫鳥道高不可扳行者咋舌十數人挽一輿如猿猱昇梯移步躡空則防顛墜磴皆斬木層覆危棧齒齒蓋冰雪高寒石則愈滑此登山最險俗呼鷓鴣鑽天彷彿似之上嶺意稍適叢篁翠篠中有方池久渴亂葉覆之曰洗象池嶺畔有初歡喜亭以歷險至此前路漸平志喜也踰滑石溝直下澗峽數百丈古殿一楹覆以木皮化城寺也山中氣候至此迥異四時霜雪寒氣森森逼人瓦屋經凍輒碎多用木皮代之少憩炊飯僧廚細雨斜風慄慄如初冬

時肌骨凜然急挾纒擁裹由寺左浴危壁歷絕磴策杖攀藤直上梅子坡峻坂高巖谷有胡僧縛木梯架石以引行者今名胡僧梯過梯爲白雲殿峭壑憑虛石根雲氣冉冉瀾漫淡谷素濤銀海變幻頃刻殿後瀕巖一徑徑左虛無所倚亂木虬藤連蜷翳翳俯視重淵深洞昨嘒峻响萬狀森列則雷洞坪也坪有雷神殿路登鏡碑禁人語巖下爲神龍所居聞人聲則風雨暴作疾雷驚電倒射山足靈異如此與人疾趨過之曲折數里盤旋紆轉則八十四盤矣度杪羅坪正值花時四山如翦綵樹高六七尺葉長深碧花一

峨眉山志

卷之九

七

萼十數朵叢出樹頭殷紅粉白望之微類芙蓉性宜寒移植山下則枯蓋優曇寶樹不作人間近玩也稍折有接引殿板屋供佛身幾然丈六亂後寺僧募造者今殿宇傾圮漸爲風雨侵蝕名山荒寂誰爲布金長者耶轉觀音巖上太子坪陰巖積雪與野艸幽花相間經迴龍菴松杉環蔭一徑寬平無復危巖險磴矣又前圓覺菴內沉香塔七級高丈餘層樓覆之雕鏤金彩工巧天然僧云廟神廟時奉慈齋特製者瞻禮而出左折過老僧室古幹數圍蒼皮剝落相傳昔有老僧入定於中樹根復合上天門寺兩石雙峙割

然中分如排闥闔名天門石多遊人題咏牛舂蒼苔矣又轉七天橋以殺山爲第七洞天也上天啟菴直度天仙橋飛梁架壑冷流水雪敷左折已登峯頂矣峻嶒萬仞忽焉平坦心目頓開瑞星石高倚寺門銅鏡錫瓦三殿巍然次第相接予炷香殿上默禱於大士前爲

峨眉山志

卷之九

七

中如懸鏡虛明朗耀觀者揖身先內止各見本身毫釐無隱雖數百人比肩並踣不能見也移時漸沒風捲雲馳更相磨蕩若扶桑初日吞吐懸巖光華倍皎光外復現一銀橋垂虹橫亘先旋轉其下見是扉定食頃方沉霧中隱隱而散臨臺爲先相寺左向層梯有鑿金銅殿高二丈五尺廣一丈四尺梁棟皆鏤鏤金錯秀中作大士傍繞萬佛窻櫺上下雕飾雲棧劔閣及入山道路險阻崎嶇之狀制極工麗四隅環例銅塔高六七尺有銅碑高六尺闊三尺古色蒼翠其光可鑑左王毓雲記集王羲之書右傅先宅記集褚

遂良書萬曆癸卯九月立記建殿事甚悉右下臥雲
菴有老衲募脩工未竣僅板屋數椽耳山風大作霧
雨空濛登藏經閣擁爐坐僧榻日已昏黑聞山有佛
燈至夜則見僧云燈見必風止雲散今濃雲漫空恐
不能及見耳予輾轉不能寐披衣布衾相寺前見山
月將升薄雲微掩忽一燈從山外飄空而起漸至十
數點爭相上下頃刻數千百點如傾萬斛珠璣歷亂
山谷大風振林壑吹人欲墮不能久立遂登閣宿焉
閱三日庚子曉日初晴萬山雲淨登巖眺望遠近諸
山星拱羅立巖後岷山萬重真兒孫培塿耳少近一

峨眉山志

卷之九

七六

峯平覆如屋與峩頂相對瓦屋山也又方正若案高
出天外者曬經山也青城玉壘或拱或揖火燄蔥嶺
隱現縹緲遙相映帶諸山之後銀色插天日允注射
如瑤峯瓊壑晃耀奪目西域雪山也延亘天竺諸番
不知幾千里望之儼在几席高寒之氣逼人天地冰
霜萬古如斯矣遙睇平川三江如帶白雲片片或籠
單峯頭或平鋪大壑俱飄飄起足下始知身在虛空
觀佛臺左有金剛石穿空壁立色如積鏤倚石下窺
亂石崢嶸疑千門萬戶幽奇莫測真神仙窟宅也僧
指隔溪有不到寺刺竹坪棋盤寺紫芝玉蟾諸洞河

絕人境遊踪不可問山頂有泉曰井絡炊米粒粒成
沙不能熟予從神水以大竹貯水攜登二日已盡勢
難更留飢罷出寺左行下繞山坡過澗尋白龍池池
方廣數步水渙尺餘沙石縈帶中有物蠕蠕出水底
僧以鉢盛之長數寸四足蜿蜒居然蜥蜴也僧云冬
寒池水不冰或時有風雷起池上豈亦龍種耶右折
出溪均有淨土菴供通天沙門肉身於塔僧云沙門
自萬曆甲戌居此不下山五十年將百歲矣而化今
遺蛻端巖如生是亦茂真智者之流也尋舊路過雷
洞坪四望諸峯漸為煙雲挾去坐臨巖片石下瞰幽

峨眉山志

卷之九

七九

巖邃壑人跡罕到竅奇則九老仙人洞有真人遺跡
焉遠溯伏羲女媧鬼谷諸洞層層倚伏若相鱗比惟
指點虛無無從御風而遊也下坡以繩縋輿躡身如
蝟石角藤稍鈎衣刺目輿懸空際前人蹲伏後人挺
立互相牽製稍縱則如片葉凌風飄空直墮矣較之
攀躋而上險且十倍遂迤至木皮殿端意稍定溼雲
含雨幽花匝樹枝上始聞鳥聲峯頂二日鳥跡屢踪
寂無所見惟二青鳥每佛光將現時飛遶殿前呼佛
現佛現仙翼靈禽非凡鳥所能接羽至白水寺日已
亭午望鉢孟峯虎跳橋山壁峭立屈曲十二盤而上

有八音池黑水寺相隔二十里屐齒不能及趨雙飛橋徘徊石畔不忍去僧指左徑達洪椿坪由寶現溪入石笋溝數折後牛心寺即右延福院有白雲青蓮二閣乃孫真人栖隱地遙望大峩石左中峩寺後即呼應峩智者大師道場茂真與真人奕棋處景物幽淡倉卒難遍惟付之夢遊耳暮入伏虎寺宿可聞禪師丈室索山志閱之讀范石湖胡荊潭諸先生記殊歎茲遊之艸艸也笑謂兒圖曰俟予十年後芒鞋竹杖呼老衲於古雪堆中更作臥遊以酬夙願此時僕僕塵鞅山靈自不肯以全身示現也

峨眉山志

卷之九

八十一

峩峩山伏虎寺碑記

龍眠江阜

西川督學

周峩峩山寺以百數由山麓而登則自伏虎始寺踞山之口虎溪環注沿溪一徑折而入山谷盤紆後一山橫枕雄峙高出寺背蹲伏如虎寺因以得名或曰山脊多虎宋僧士性於寺左溪上建尊勝幢壓之虎患遂息寺名其徵也寺創自宋明末毀於兵可聞禪師隨其師貫之禪師來結茅居之漸圖興復垂四十餘年規模始備其建造亦云勞矣先是寺基逼山趾痺隘不稱殿宇僧寮盡委荆棘可禪師鑿山數丈拓其基建大殿一區表山冠林翼以水樓閣因地勢

高下曲折澗邃隨所板躋人遊其上如置身縹緲萬壑千峩遙相拱揖又闢寺左爲藏經閣募僧走江南出瞿塘三峽單舸往返萬餘里奉藏經置其上又前爲長廊廣廡栖十方雲水單寮丈室齋廚浴堂清淨莊嚴爲茲山所未有真大歡喜休歇地也然師之所以殫力於斯者有三義焉一曰天啓其緣二曰人弘其願三曰地致其靈非此三者之相需而應則四十年之經營規畫豈易觀厥成哉事之興廢各有其機卒然相值若或使之非人力所與則因緣之自致也峩峩山之盛經千年陵谷變遷蕩爲灰燼獨此

峨眉山志

卷之九

全二

旂檀片地猶然雜樹開林灑雲垂陰從巖榛荒翳中聖如兜率天宮自此拈花聚石大經御音莫不由莖艸以倡之此因緣響應豈非天哉世傳普賢願王以三千眷屬示現茲山直欲遍大千世界遊顧海超彼岸白毫光中瀾漫普照其願力勇猛固如是也當師之一念堅忍不怵於利害亦既有成揆其所願不盡峩峩之祇林精舍同歸清淨化城不止且山川靈氣因時而發震峩雄尊坤維其靈奇清寂多爲仙真禪逸之所鍾近則精靈亦稍間矣於此有人焉栖身巖壑其精神氣魄日與山林相符合安知非英華萃結

人以洩其奇哉不然以渺焉杖笠之身際其
震蕩之會雖坐冰岸留霜雪誰為招給園林驚嶺耶
固知非緣不立非願不成非靈不效也予感茲三者
因寺之成而重念師之勞也為之銘

瞻彼峩峩 乃號佛裔 祇樹叢生 香滿山谷
伏虎始登 千峯在抱 雙谿潺潺 塵跡如撲
劫火憑陵 琳宮寂滅 金粟再來 津梁重設
發願王心 具勇猛力 莖艸插天 香雲變色
樓閣凌虛 鐘磬振響 夕露朝霞 盤旋沃蕩
爰栖雲水 十方雲集 龍象威儀 蕭然杖笠

峩眉山志 卷之九

全

瑞相光明 普遍銀海 香像行空 慈容儼在
因緣自天 應時則合 維山萃靈 汪茲老衲
方石涿池 寶崇相教 磨巖不刊 過谿長嘯

大峩山記

釋徹中

大峩之勝甲天下余每泛舟平羌江上遙矚雲端峒
嗟不克赴者廿載乙丑春自成都昭覺寺發足專禮
普賢至嘉陽舍舟即陸望峩而趨觀騷人墨客往往
言遊四方緇素懷瓣香重繭遠進則言朝余為老衲
言朝不言遊三月二日壬戌自嘉行出瞻峩門十五
里渡雅江又十里許宿蘇濱東坡亭欲為蘇頌讀書

處即着山始祖後人建東坡亭於上今廢有茅剎於
東行四十里宿峩峩峩峩縣東郭大佛寺甲子過邑城經
十方院望西坡寺至了鵝樓有銅鐘銅塔甚精工實
名聖積寺皆禪僧寶公所建人呼為老寶樓因謁
鵝再進為會宗堂復二里關聖堂進抵伏虎寺山基
於此樓閣四達殊壯麗憩乙丑丙寅二日故事登山
者多倩藍輿約伴侶輿夫捷足上下迅速遇佳境目
不再盼或欲尋幽則以險辭侶不同心行止齟齬多
弗盡興余力不能倩輿亦不欲倩適乏侶僅偕一侍
僧二傭人戴輕笠衣短褐策杖躡履而上緩急去留

峩眉山志

卷之九

全

咸自由得以盡山之性情形體一木一石不輕失之
三月七日丁卯自伏虎登陟初欲兩少頃齊過解脫
橋上解脫坡或謂自山出者從此解脫險阻明暮能
始先生曰余烏知予入解脫出解脫耶余則謂於斯
解脫塵勞纔得登山耳稍上為華嚴寺進為純陽殿
過五十二步符蜀獻王於此下車行因即所行步數
名之俯瞰澗中有石如船名普賢船進為大峩石郭
青螺先生大書靈陵太妙之天六字每字一碑左為
神水出石穴中匯方池澄潔可愛陳希夷先生大書
福壽二字呂洞賓真人大書大峩二字俱在石進數

十武爲謂鳳臺楚狂接輿故廬前數武道傍有石形類鷄公進爲中峯寺古明果道場滅妖蟒於此又傳黃帝於此問道廣成子進爲方廣院俗呼龍神窟下數百武爲雙飛橋兩虹並峙每橋各受一水急湍奔流溜入石渠數十丈聲震山谷至前會合有石狀如牛心砥柱中流因名牛心石近有豎碑夏名洗心石者地極幽異此處分二道一上萬年寺造頂一循谿入洪椿坪余徘徊於茲欲先往洪椿坪遇一僧謂曰宜及晴明達頂觀佛光余然之遂上古德林林木皆楠別傳和尚手植以培風水如法華經字數每唱一

字一禮拜始植一木誓勿剪伐老僧苦行如此明直指馬公如蛟賦詩於石曰鬱蔥佳樹拂慈雲刃出槎枒避斧斤老衲得知山是佛令人同譯灑華文過林爲白龍洞刹亦新潔稍上卽萬年寺寺之輔翼曰慈聖菴海會堂白衣殿其後殿曰雪螺結旆爲之形如螺一名輓殿再後爲新殿卽古之白水寺此地稍寬衍諸刹若簇錦然余宿海會堂戊辰晨起睹佛牙在香禮諸刹上觀心坡山路紆徐至萬年寺止山路陡峻自觀心坡始一名頂心坡謂登壁之狀足膝齊心也直上數千武纔得息心所舊有刹今廢緣

山脊而上如行馬鬣中寬者丈餘狹僅數尺左右皆峻坂賴竹樹蒼鬱蔽行者目得無畏行十里許爲初殿一說乃鶯窠譌稱又二十里許爲蓮花石有石如蓮刺卽在左以鐵爲瓦自此始復下數十武乃山脈斷續處始再上號鶉鵠鑽天蛇倒退其險可知此際踵無停息無停喘傭者掖余如升天然上爲洗象池相傳普賢浴象於此又數十武爲上象石再數里許爲木皮殿蓋以木爲瓦云實名化城寺謂普賢於此設化城同大衆三千人居之余窮日之力抵是曠色亦至遂宿寒甚擁爐而坐夜分乃寐已巳上梅子

坡積雪深數尺進爲雷洞坪懸巖萬仞不可俯視相傳雷伏洞下聞人語輒震舊有鐵碑禁語今廢巖下傳有伏羲九老諸洞人迹罕至再進爲接引殿遂上八十四盤俗呼三倒夾盤盡爲太子坪迴龍寺至此陡峻旣訖紆徐達頂過沉香塔卽勅賜護國艸菴寺通天大師舊棲也閱老僧樹樹空谷僧入定其中進天門石玉石劈開如門濶廣丈許至七天橋謂峩山爲七重天故名至此值濃霧咫尺不見人物寺僧畱任擁爐火距頂僅數百武寓此有二便清流引廚所飲水優於絕頂風不甚猛遂因其阻而留之庚午大

竟口至夜雪降辛未晨起玉山照人溼甚不能出
戶有數僧持楞嚴相贊為之解說是日勉齋壬申晴
明上頂進香過天德橋首詣光相寺禮普賢寺前為
觀佛臺倚欄俯眺無際右為金殿殿以銅成高二丈
五尺廣一丈四尺深一丈三尺重簷雕甍繡楹鎖窗
中坐大士傍遶萬佛滲以真金極人巧之巧四隅別
銅塔四座有銅碑紀事文字悉佳其碑可鑑鬚者稍
下數武為藏經樓前為銅瓦殿再前為錫瓦殿楞嚴
閣臥雲菴並別於光相寺之後藏經樓之右我頂如
箕形東為懸巖絕壁鹵為斜坡光相寺臨巖而東而

峨眉山志

卷之九

八十六

餘刹皆鹵面是日煙雲盡淨鹵望瓦屋曬經象嶺雪
山諸峯如在几席實則相距或千里或數千里東望
平疇渺茫山如垤川如白練或有雲覆處如人有物
益足然自太子坪以上艸木竹石與下界大異有杪
樵花徧山谷紅白相雜地多細石極潔無蛇虺蚊蚋
蟻蟲之屬稍有微物雷電輒擾除之洵稱佛境自華
嚴寺至頂蓋一百二十里云午餘有兜羅絲雲布滿
巖前號銀色世界雲中隱隱現一圓相寺僧曰此名
水光尚非正光仍歸宿七天橋癸酉晨飯後復由天
門石沉香塔至學士堂謁通天塔蓋通天大師肉身

有此跌坐塔內身皆貼金林中多靜室為住靜之僧
所居左行二里許為淨土菴傍有白龍池源泉清淺
沙彌攜銅盤盛水舉手於石下取置盤中云白龍子
細視似蜥蜴是日各刹進香畢仍上光相寺人云佛
光會三現悵然而返甲戌天陰上光相寺默禱普賢
祈三日內賜晴示先是日濃霧寒風謖謖遂於普賢
座右禪定半晌少頃持筆楮向金殿側露坐錄銅碑
文志寒忘霧乙亥望日大晴詣光相禮普賢倚欄立
或邀茗飲余卻之必候觀光近午初現於巖石閃爍
不定漸移虛空現兜羅絲雲上其圓似鏡紅紫綠白

峨眉山志

卷之九

八十七

數層僧鳴鐘觀者雲集如堵惟見己影在光中舉手
動身無不相映並立者彼此不見其影謂之攝身光
光上有白虹謂之金橋僧屬質謂有候至旬餘不遇
光而去者蓋非有緣弗現云時沒時現自己至未各
作禮而退余旋七天橋沙彌報光現於此往視較觀
佛臺之光大數倍中有小紅鏡外別五色七層金橋
高布至酉始沒志稱張無盡至清涼山佛光隨之而
現余何人斯獲此奇遇耶丙子下山宿海會堂丁丑
憩雙飛橋戊寅上後牛心寺答孫思邈修真於此下
壑循谿行十里許度三橋二以板一以石俱屋覆之

上數百武為洪椿坪樓閣四達週遭攢簇如城
二結構工密境區奧僻蓋以幽勝於我別是一
天之意此刹為德心禪師開建法嗣接踵歷廿載落
成大衆皆以千計今寥寥但律儀不廢視他處惟謹
己卯庚辰俱憩此辛巳仍出雙飛橋循舊道遇微雨
午餘還伏虎寺蓋三月廿一日也是夜僧報聖燈現
懸閣觀之空中隱躍得數十燈有數燈最明上下相
承又有漸飛至寺前者伏虎聖燈罕現余不及於峯
頂觀燈今補觀於此尤屬異數連現三夜余憩五日
後行

峨眉山志

卷之九

全

遊伏虎寺

范士聯漫賦

己巳之春委余理縣適閏三月簿書之暇與二三友
人遊於峩峩之麓和風嘘暖重陰來拂鳥道紆細山
谿冷淥巖畔之幽花煥發野徑之細艸顛顛其時蟲
聲唧唧柳影依依馬蹄過而落花香樹色鮮而煙光
霽層巒聳翠削壁排空飛閣流丹俯仰天際於是躋
崇階入複道登臨寶殿徙倚朱闌見金碧之輝煌觀
慈悲之聖像心乎彌陀不離方寸儼然靜裏即是西
來回觀伏虎寂躡若聽華嚴遠眺牛心隱現似從雲
岫放光而鳥語佛來臥雲而僧高在錫龍池甘美禱

兩立致滂沱雷洞棲雷神居屢聞雷發雙飛橋側孫
真人煉藥之遺踪緱山河中白玉蟬尸解之古蹟萬
年寺永太子坪高此第峩峩之大槩猶未盡其指觀
若夫兩山相對迤邐中峩峩彩雲現而燦乎天表古雪
凝而垂乎億代懸巖瀑布瀉若天河遠岫孤窳停停
帶雪石龕石洞參差於叢木之間肩躋后梯盤旋乎
陡峻之地晝昏而雨起林麓夜靜而星挂巒阿四時
山黛嘗春五月積水猶凍誠字內之奇觀而蜀中之
佛地也抑或馳心蓬島雖僊境之可企而弱水瀛洲
難遇裴帆之有渡雖然卽心是佛在家可以見如來

峨眉山志

卷之九

全

舉步西方何須靈山求佛道

古德林賦并序

虎谿釋海源

古德林在峩峩山半厥有白崑龐龜騰起作火燄狀
識者以我嶺疊災回祿之故咎之明洪濟大師自
帝畿受紫衣還我手植楠杉蔽此岩戶按法華七卷
以字計株率皆春隨手到每株俱本甫丈餘即分支
並起如兩手捧佛日者名以古德信然哉
康熙六年及二十一年兩以
殿工採辦 撫蜀護法杭 雖雲窩雪窟皆親臨之
然在

當今聖上

峩峩山志

卷之九

九十

佛心天子思被泉石澤及萬方詎必以名山樛材輪奐
紫宸宮殿且檄有庵觀寺院墳前宅後不伐之例而况
峩峩居鎮南方古稱七重天者哉於是

撫臺護法姚 雖漢明端嚴第名山壘峙封內未敢
專制其事遂披圖 入告荷賴

皇仁浩蕩早已軫念殘疆萬萬艱阻

特旨豁免凡我名山蜀土蒸生共沐舞於化日之下欣
欣如草木向榮因感前人之德於山者迄今不忘古
處迺

今上之德於蜀者嘗嘗與此山此木同衍澤於億萬斯

為峩山伏虎寺置僧田記

峩峩宗分南戒為蜀勝冠冕世稱普賢大士
行道處厥山之麓紺宇星羅緇衲雲集者惟
伏虎為最余奉使川南謬附此山東主列得
巡視一過乃適當振旅滇黔督運軍需盡瘁
靡遑雖高山在望不及問也閱歲氛纏殄
漸輯中澤棲鴻于茲五易寒暄乃得政通人
和百廢俱舉余始倩籃輿以往肅將
祝釐之悃祈報之忱昭告山靈登造往還於

峩峩山志 卷之九

九十一

伏虎蘭若因得悉其營建之劇及接待之繁
而稔知此刹之為最也厥肇造者可聞和尚
普賢真諦志切承擔是以 中外賢達咸樂
予其善雞林口益暈飛鉢杖日益叢聚而供
眾之炊易致罄懸噫嘻和尚之行力厥亦况
瘁也哉余間為捐糴少資七箸然其如不能
常繼何時 家慈太恭人俸養在任余於視
膳之下偶一齒及之 家慈謂余曰積善貴
其可久與之糴粟焉若與之置田余忻喜承

訓教捐清俸令其自置田地以充常住接待
之需是歲春

命量移江左越明年可和尚以朝海之行便
詣鳳陽出其所携田券復言于余並求記事
歸以壽石是時不幸 家慈適已棄世衰毀
之中何暇應酬但憶曩昔此舉實奉 慈訓
今伏虎比丘大衆得安禪悅之食無煩捧鉢
城中者皆我 先慈積善期于可久之一端
也曷敢不拭淚以誌其事期與名山佛刹共

峨眉小志卷之九

九十三

證無疆耶若所置畝段券載班班僧其紀諸
碑陰可爾

告

大清康熙三十二年歲在癸酉季冬穀旦
原任四川分巡建昌上南道按察使司僉
事陞江南鳳廬道副使廣寧傅作楫濟
川甫記



重修光相寺記

趙良璧

海內名勝不可僕數而峨眉為最經言大光明世稱
七重天者非耶其間秀巽希有靈陵太妙之蹟備載
藏志不俟贅也余秉臬蠶叢此山列在指顧稟以
簡書未遑一造其級然仰質 普賢弘誓上廣
天子佛心於象王攝身之處固已相遇於微矣康熙丙
子春恭膺
恩綸承宣浙政絲水路之任便道往謁信宿抵白水叢
林籃輿朝發笑憩於觀心茶亭翹跂銀色界中雪滿
死路念茲與肩之下未可躡冰而躋敬為申祝釐作

峨眉小志卷之九

九十三

禮而去時從遊者我令翟平子也爰諮峰頂建制所
肇招提興替幾何迺悉光相古刹圯壞於風斤雨矢
中慨此名山首望之地畫觀佛茨於斯夜觀聖燈於
斯禮願王者羣焉仰止於斯曷可置諸特捐俸金付
翟令以起其仆惟爾我令協和文武共勸厥工命匠
選材董率經營不四月而適觀落成烏華雲連樓櫺
星燦勳望丹漆輝煌佛域不翊式廓前模抑復得大
堅固迺問余言貞珉以永其事余維 普賢大士圓
明慧日遍照大千為度一切衆生故現性光之光示
法相之相俾天下人齊明信嚮咸以生歡喜心發善

提願威神之力巍巍如是上翊

聖運於無疆下楫迷津於覺岸余惟悅可大士之行用
廣大士之化云爾寧曰莊嚴佛土乎哉爾其以是告
諸觀者若能心普賢之心因有漏以擴充其無漏以
耳目遇光相也可即不以耳目遇光相也可

峨眉山志 卷之九

九十四

峨眉山志卷之九終

新建二坪碑文

方今

聖天子德配三皇功高五帝風動六合洽然一家觀斯
際也風雨時四時噴河嶽效靈草木呈休非我
皇上體天法地之明驗歟故天不自為誨民也人君代
天以誨之地不自為教民也人君代地以教之
今日之章程耀日月德威動風雷體天備矣始無論如
地有岷者居四名之一其山曰二坪即古之宋皇是
也坪有寺僧名元享以物色祇園請
御額於廷我

峨眉山志 卷之九

九十四

皇上代天以寓教民之意

題曰善覺先覺覺後

聖訓遠矣一時在外野臣命以梓金其墨貯於宋皇坪
上余於庚辰撫視錦官封疆任重雖名山在側未敢
逸情命展伏思

御澤在山恐寺宇甲冑無以對越

龍章爰進元享於庭僧指書精藍一字小寄聊避風雨
噫豈貯

天翰之所裁余緣捐俸借藩泉農隙鳩工正壬午季冬事
也今於癸未三月喜報落成觀其山也起伏蜿蜒動盪

龍驪特然峽岬俯視群巒則見山以外統砌垣也鑿石厓根引岫為牆四面玉立樸素渾堅牆以內大雄殿也飛翬插碧畫棟林峙鐵馬螭吻炳炳錚錚殿以下甬道也洞敞風雲遠納山骨玉砌瓊鋪瑩潤無滓南北兩廡也簷廊曲折貝葉叢生峭磴窈窕曇花初綴左右鐘鼓樓也雷鳴山嘯玉韻金鏗晨經暮課止進咸宜歷階而下

亭高也壁立中霄

御額當懸紫雲迷離山籟生歌輔亭而立天王殿也別起門闌重排雲栢丹扉紫壁為寺冠冕翹首坪間燈

峨眉山志 卷之九

九十五

紅佛古一大道場是舉也豈不偉歟但薄俸有限峨嵋天半寺難枚舉正躊擬聞欣逢我

皇上遣

內大臣遇寺錫額逢剎賜題且賚以

帑金通山輪奐是

今上體天出治法地留言

天心悅而地神靈蜀西半壁永頌

金湯萬年矣是為記

昔

大清康熙肆拾貳年歲次癸未季春月穀旦

巡撫四川等處地方提督軍務兵部右侍郎兼都察院右副都御史加四級貝和諾撰

峨眉山志 卷之九

九十六

峩君山志卷之十

藝文

譯峩君自序

井研胡世安

歲閱已未甲子已卯我遊者三所雜著彙成帙題曰譯峩君蓋一家言也每思自有此山有前余游者有後余游者其有目擊不過陰晴之變態祠宇之廢興而斯山真面目不隨蓬海三淺高明廣大伯仲崑崙所從來矣人其手眼領略各殊即余三游且不能比而強同固知山靈富蘊資取日新茲秋季入夢者更趨宿賞陳子實菴津津臥游至欲竭力筆墨不令山

峩君山志 卷之十

有通美且屬余述所已徑此何異逸少馳想余不憚觀縷顯概先之以范紀竊附於逸少今咎之感又博採茲山藝文及余舊近彙未入前錄者復彙是帙集衆解以貌峩以庶幾一得以無負陳子津津臥游之志憶谷癸酉春陳明卿先輩過余叩峩君之勝爲述移時促膝竟聽不覺撫掌大叫曰奇哉真寓內大觀君贈我以峩君我當酬君以雁宕亦述移時臨別仍訂各驅副墨子卿以助臥游竟未果今遂能副實菴之命筆墨因緣秘闔有候亦斯山之有以神詔與題曰譯峩君續集續之

者

譯峩君序

松陵金之俊

余少時讀元容州九嶷山圖記云當令以九嶷爲南嶽以崑崙爲西嶽衡華之輩聽逸者占爲山林邨居表作苑囿耳私心嘗竊快此論九嶷何幸而得次山開此生面欲躋之五嶽之尊也今讀菊潭胡先生譯峩君集益令人擊節稱快爲三峩開生面者其茲集于先生曾三遊峩山視王逸少欲遊此而終身不果者其緣何如三遊歲次爲己未甲子已卯昨丁亥秋又復作夢遊凡三十年間足之所履目之所遇與夫

峩君山志 卷之十

夢之所接並三遊而四矣豈猶未足以窮峩之勝傳峩之神哉而先生未也有前余遊者所得較先其才華性靈之所裝綴而洗發各爲賈奇售異余何敢信足信目竝信我夢寐而不求諸古人也於是按釋唐宋而下諸人之詩之紀借先生前後所作彙成一集且繪之以圖而命名曰籟是茲集也不獨譜其所可聞所可見也而猶恐觀者得於疑似恍惚才才矣而也而猶恐觀者得於疑似恍惚未必如身在也而猶恐觀者得於疑似恍惚似者逼真恍惚者有據峩山生面至此始盡開矣噫

三我之於先生九疑之於元公名山也文人也相得益彰千古一轍也是為譯我籟序

譯我籟序

芝山陳名夏大學

予讀班氏紀廣漢郡南賈逵北近邛作漢初文翁倡教時則有司馬相如嚴遵楊雄之徒以文章顯天下彬彬比於齊魯都會矣心竊嚮往之然未能至焉又聞我翁為宗取遠陵觚峻削蠹起天外雲雨之所蔽虧神仙之所窟宅金允瑤草旄牛碧鷄可以誇世所未有是以予尤願徒步而前一觀我翁之勝或遇相如嚴遵楊雄之徒以觀其言語文章然竟未能至

峨眉山志

卷之十

三

徒想望見之以為神山云胡菊潭先生居長安先後遊峩翁者三遂彙唐宋諸公詠什洎石湖范公紀凡有鏤刻情狀於我者皆得書而先生所為詩各載日月皆備而書之又為分畫里道部署名勝有吸者猶者突者峯者虎豹蹲而伏者蛇虺噉而飲者曰是山之鑽雲綴日也有重重者有謾謾者有龍門百尺豫章千尋者曰是山之真材壽木也有翼然堂紀者有藹然衡茅者有憑虛而凌倒景盤坏而流仙鼎者曰是山之樊桐懸圃也有齋居而紺髮青瞳者有乘鹿而飛彈遊遊者有巖居谷飲而壽至數百歲不舛者

峨眉山志 卷一〇

曰是山之神明曠鬱也計投跋以萬縑屋以駭炫奇以倘恍襄城之野孤標以日月避行之上秦人攻戰而後屬郡邑漢人文諭而後為天府凡盜竊名字皆不能久據此山之勝胡先生一旦使是山情狀盡出於文章俾不及相如嚴遵楊雄者皆不得而爭先生之所有噫亦奇矣先生不予鄙輒以詠我紀我者示予流覽使予不出戶庭而獲比於放遊名山大川之人然竊歎予嚮往不能至者遇先生勉也先生有相如嚴遵楊雄之文章能使我予不能至者如見其人如見其地讀先生書其又為今日之班氏乎先生聞予

峨眉山志

卷之十

四

言而歎曰子非蜀人也而能語蜀山也曷書以序譯游予何能辭哉予何能辭哉

譯我籟序

海寧陳之遴大學

西蜀諸山蜀峩翁為奇然天生諸通都大邑而孤峙於絕徼蠻擊之間七十二君燔柴壅壁所不及雖歷代好遊者多不得登登矣卒不可得而窺其文章紀譔不足以發之猶不登也或曰是有待焉菊潭胡先生登是山者三必窮其奇造其極罔敢率略以為山靈羞迨蜀亂滯燕猶發諸夢寐攜其友宵涉焉既而摭摭舊聞及身所登降搜討葺為一書若形勝若

一四七

道若賦詠以及星躔之所次典籍之所載必謹而志之至於隱逸之已事神仙佛道之陳跡下而鳥獸草木之殊怪而莫能名者無不書顧陳子讀而感之古者聖人之德明於上山川之靈應於下其詩曰懷柔百神及河喬嶽當此之時山之高且大如岱華嵩恆霍者莫不虔共乃職上以宣帝力下以又吾兆民罔有數異端以震天下者及聖道既熄海內巨鎮奧區往往為怪怪瞿曇者流據而有之以章其立虛神異之教如錢翁少傳人二氏若是者果天之所樂歟抑有虞氏之世有蒼舒隕散之屬不可無化人

峩眉山志 卷之十

五

無擇成湯氏之世有仲虺萊朱之屬不可無霧兇則挺荒遐藪詭異如錢翁者天之逸山也亦未為失其職歟余觀季氏名山大川或僅奉瑤玉陳玄牡望祭於燕趙之鄙況荒遐詭異之錢翁或以九泥塞蠶叢之路將終古隔絕而不復可登然則聖人之德又何可一日而不及於山川也哉管有司馬相如作為賦頌及封禪書夸大漢業其後楊子雲氏所著述尤粹然德言惜無道錢翁者今千有餘年菊潭先生以蜀產起而志之其文適而指遠後之君子因是以求乎聖人之德所以格百神及河嶽者以彌乃聖辟而薦

諸昊天裁其能終逸遐詭異而不與通都大邑諸嶽協共乃職否也若夫登與勿登奚有哉

釋錢翁序

孟津王鐸

峩眉山者造物主持之予夢中一丸物也往日見其圖自謂得一登頓焉以為幸以發其磊塊窘窮沈鬱之氣勉年寇淺蠶牛中間阻絕又以不得登覽為憾今觀菊潭公紀載之文批根像末按絡百匿有竹菁無禁材若俎豆之別凡席也異哉我之據西南也為中國分界黏天無壁盤古之雪處義之洞造物者固私之守以奇佛怪彪龍馬不肖為人耳目近玩是故

峩眉山志 卷之十

六

沉溺富貴者自穆其色往往憎徑隴之羣不欲與泉壑鄰也人踪寂寥即宦遊於蜀亦鮮至焉菊潭好奇山數登躋斯集遂剔險拾衆勝有基各得其嗣從奚囊中攜一參天兩地之峩眉而柳子黃溪鉅錫咸為臣妾往踰道允近食刺新豈非斯山平生一大幸歟蓋造物之靈奇峭者抱蜀付終動於昌原秘而不以近人故沉溺富貴意營志效不暇脩道坦氣凝神於寂寞之嶼又安知黃溪鉅錫敢與錢翁爭奇勝與否顧富貴之情於耳目之近無不一一求當意山心幽趣大致無稽黍黍視為芻狗沉佛彪龍馬佩乎

東山等噓肯賈躋勝而一登躋焉縱登躋無文以
夫茲山小言辱理義數不章與不遊者何以異乎噫
嘻我者不屑爲人耳目玩而人復不知我者爲天地
一尤物徑徑以合四柱惚惚三百軸不讓尊於十嶽
如此則山亦有磊塊窘窮沈鬱之氣願領自傷豈獨
人之得登不得登有幸不幸以盤古處義來參天兩
地之物疆槩自負其巖僻不屈體詭隨蔥嶺雪山遊
藏其所以西羌髡盧相嬖處而物屬之不信乎我者
亦有幸不幸哉異矣菊潭董孤乎斯山也豈是山有
靈公之孤峭幽情兆形於心天人各操半焉剔乎遂

峨眉山志

卷之十

七

拾乎險解紛洪鈞一洗夫靈噎惓惓於古今以發造
化之藏大昏開夜若王父有仍使人几席間一披囊
不必樊神山祭無不自得於聖水佛炎煙雲縹緲之
外意菊潭之府囊玆化凝神寂寞者自有在耶何其
文所載各得所嗣無苑結困滯曜靈乃爾足以再闢
一峩者以爭奇於十嶽也披覽之餘豁達予心頓解
其性情孱弱窮愁沈鬱之氣未見而親不往乃來將
來登頓之得不得又何論歟然則造物私之菊潭公
之柳子之文有以與之爭奇嗟夫柳能獨擅其勝乎

遊集序

余承勛翰林撰

蜀名山岷峨岷峨岷峨則禹貢有之我連蔡蒙乘載所
不及故無主名自夫有圖志也我者與青城鶴鳴諸
山始昭載籍而秩次之固五嶽之遺也然靈峻險僻
遊歌寡警作賦如楊雄太冲景純諸公但稱之曰絕
限曰重阻曰爲泉陽之揭寥寥此數語焉爾其他則
多望吟寄咏實未之窮探周覽盡我之中所有而取
之故知我者鮮矣乃憲察春山富公所著遊我圖記
與夫詩若干首投余讀之益守古渝時作也余三復
歎曰古者因地括象故坐覽要害險定策畫者尚夫
圖山川異制故續名物述理蘊以翼乎方志之落次

峨眉山志

卷之十

八

者尚夫記辨水土齊聲音各因其性參夫化理而流
通之風俗所由至尚夫詩是故春山茲遊盡取夫我
所有而圖志聲歌之三尚之美備矣自後權憲察按
沉黎備豫陳紀遠人懷綏乃慨夫叩嶮險阻犯瘴霧
而走集者屢且病久矣乃審雜候程險彝議遠邇自
越嶺求由南彝別蹊關而治之分埃剋戍捷孔道數
百里以達於我者之麓其民歌頌之蓋先圖定畫化
理旁行採風於衢路者皆於是乎得之謂非籌邊之
助邪以是引我集

又

余承勛

五嶽故掌域典祀弗及也然算區冥奧
蹤重阻自非懷新覽異屏喧濟勝者亦鮮及之聞
侍御丘練塘時巡於蜀所至攬述推表其山川乃
號三峩近在蒼睫慨往軺之絕軌勝蹟之易淹也乃
曰廣川大谷異制民生其間異俗遊歷而弗諮其周
奚取於觀風乎遂命驅車三峩之麓登閣討邃絕其
巔以發皇覽山河布象華彝陳紀出遐入幽煙雲盪
目即其中泉石詭絕仙靈所居琳瑯金礎之制布滿
巖谷練塘子乃曰匡廬桀嶂明遠宣歌天台神秀興
公作賦三峩之勝不減於廬與台多矣來遊其可以

峩眉山志 卷之十

九

無迷遂古棕腸詠發四聲英儔競調翩翩累帙固將
以按三峩之秀異收百代之菁英是故采獲土風教
傳後禳行將宣其艱難括其險阻以為之圖奏於天
子若曰是可以綴禹貢周官之緒風人之體在是矣

繹峩籟序

魏郡陳具慶

菊潭胡先生蜀井研人也距峩蒼蒼百里而遙自諸生
泊直史館凡躡屐而遊者三諸所為詩若文彙而成
帙題曰繹峩籟藏之笥中久矣丁亥龜初別且十年
許精神所注輒作夢遊顧同行則太史陳實庵覺而
異之因用陶韻集唐句以示實庵實庵讀之大快隨

走筆作五言八首並付之梓且祝之曰余於峩山夢
所不及到而結想時不啻到之子為我標其境指其
事明悉相餉當再肆力詩篇以盡大峩之勝先生於
是發其舊集廣以新收今古藝文按採略備所為道
里紀逶迤曲折綴緝多方由趾以躋其巔由趾步以
達之百數十里高卑遠邇不紊其程分合險夷各殊
其狀如珠聯玉貫璀璨駭人如狐腋雉頭渾成無跡
又如長康寫照細及頰上二毛將畫師粉本一切都
從廢擲令寓內好遊者人攜一冊即高枕羲皇而閉
門合轍峩山全局髣髴已在留臆間又何必三月聚

峩眉山志 卷之十

十

糧謬自誇躋勝之具也夫世之為遊記者多矣或數
十百言至千數言而止彼其身之所經行目之所覩
記尚自不無遺置以視此洋洋大觀不幾小巫神盡
哉乃先生之言曰遊記之傳大都以文章耳余姑以
紀道里文之工不工何足計余曰不然韓昌黎作畫
記是有意於文章否而文章之妙固已度越百代矣
歐陽永叔曰無不能為文公畫記文公亦不能為吾
醉翁亭記今試使先生記醉翁亭余亦未敢預擬要
使昌黎記峩山道理恐必不能逾此請以質之峩山
之靈且將曰彼夫已氣奪華嶽矣峩山之記宜孤行

此集可也

釋義類序

楚西胡統虞

世有喜登眺者矣而不必其足之所到遂能夢遇之而成形口述之而成文也世亦有圖繪山水者矣而不必其手之所到遂能搜巨壑之異迹窮禹封之澗窮也世亦有題詠高千古者矣而亦不必其興之所到遂能使人誦其詩如登孤峯之巔讀其文如遇神工鬼斧之幻也詩之妙者無過於詩中有画画之佳者亦莫過於画中有詩然以之寫一丘一壑則然至於吮毫而紀千峯萬壑之幽匠心而志摩漢干霄之

峨眉山志

卷之十

十一

槩使遠如對西域之雪峯高之若對普賢之光相珍禽異獸補山海之所遺瀑布飛泉續水經之未備披紀而見唐宋以來文人之笥次歌詩而悉此山目內過客之風流則未有如我秀巖夫子之續釋義類也夫子三上峩峩已與三峩之靈寃夢相接故山靈亦入夢而告之夫子又安得不夢回而釋之也夫子曰斯山真面目不隨蓬萊海三淺夫子可謂善相此山矣蘇子瞻曰不識廬山真面目祇因身在此山中吾夫子三置身於三峩之中以窮神工鬼斧之幻一置身於三峩之外以傳巨靈神禹之奇可謂親見峩山

真面目矣俗人謂至人無夢統謂夢朝市夢軒冕此夢不可有若使夢山林夢丘壑此夢亦不妨有與其身在朝市軒冕中作邯鄲道上之想何如一枕曲肱作山林丘壑之想也哉是又吾夫子言外之旨也故為序

彙集峩峩凌雲二山詩文序

范醇敬

嘉州佳山水而三峩九頂其最勝也凡巖人墨客產於是宦於是流寓行經於是者俱有詩文以紀勝雖體裁各殊而壯觀則一第此地苦少堅珉易就剝落即十數年而近者已半不可讀而況遠者幸有郡乘

峨眉山志

卷之十

十一

又不可盡載往往散見於殘碑斷碣及副在衲僧故老者耳從茲不集將益湮廢識者惜之惠徼山靈得袁侯仔肩以仙才學海屈守是邦是邦固川南都會水陸交衝簿書迎送應接不暇侯獨閒整敏練游刃有餘棠陰暇日雅意冥搜凡得詩文若干首彙集成帙屬醇較訂醇即冥昧所不敢辭兼朱墨以從事缺者補之譌者正之暨脫落甚而不可考者詞與景了不涉者穢者蕪者釋而俗者皆刪之然刪者才十之一爾兼收並蓄體侯度也刺成聊附一言用辨歲月且一標嘉陽千載之勝事見吾侯兩優之一班云爾

峩峩凌雲二山志序

袁子讓

峩峩為南北戒宗實普賢示現之地往者披閱幽
惟不得假一杖學長房置身六苑嗣藏中一收其
勝泊讀坡仙詩不願侯萬戶而漢嘉守日日
酒凌雲遊乃知峩山之陽又有物之奇如凌雲
者壬寅受事嘉州得遂所素癖寄柳三峩九頂間吏
綬繁紆俗心轆轤雖不得數數然人摩詰之圖而折
康樂之屐然仁山智水未嘗不神挹其趣也公餘有
日曾登峩而俯雲或雷雲而揖峩峩之勝如登切利
萬象排空雲之勝如入金谷諸華爭麗登峩望峩乾

峩眉山志 卷之十

三

坤一目雲物百出於天下無不有入雲玩雲芙蓉九
削錦練三文於天下為希有一擅至大一窮絕奇其
賦形供眺各樹一嶽其為域中之佳山水則一也得
天下於蜀得蜀於嘉嘉於峩峩凌雲登峩峩凌雲
乃知天下有如此流也噫夸父之技巨靈之工一
至是耶二山據天下之勝二山乃貴嘉州並得二山
嘉州乃愈貴余以一傲吏日嘯咏三貴之間真無羨
萬戶侯哉顧楯櫓所及余能躬遊之而旌旂所不至
余不忍使天下人不得神遊之乃鋪陳兩山之勝而
集古今之遊咏彙為一編以削削傳之使躬遊者

得以按圖冥搜而神遊者亦得開編覽於二山之奇
妙余不但專有之且與天下人共有之矣是編也就
正於宮詹范先生之門定藉其筆削焉蓋將藉手傳
不朽而並已為三貴也嘗萬曆乙巳人日

送朱方菴之任峩峩序

嘉興李良年

山川之與詩詠相遭非偶然也俗人稱蜀山之奇甲
天下而峩峩又為蜀山之最然唐宋以來詩人之久
於蜀者莫如子美蜀人之能詩者莫如子瞻而兩公
皆不得登峩峩蓋子美身經天寶之亂流離憔悴雖
其在蜀最久所歷十數地然皆在蜀東北而未嘗一

峩眉山志 卷之十

四

至嶽南子瞻固蜀人自登仕以後僅以明允武陽君
艱一再返鄉里自此不復至蜀矣然則兩公之不得
登峩峩抑若有數焉而此山之奇秀無由紀載於篇
什以此知山川詞詠之相遭若此其不易也朱進士
方菴以司李改官得蜀之峩峩命以去峩峩小而僻
似不足展君之才而君生平讀書懷古一反俗吏之
為嘗註杜詩於諸家紀終多所是正又好讀子瞻之
詩今得是邑識者以為先機焉峩峩二山並峙而爭
勝岷水經其下俯視平羌蓋綿亘者千有餘里而懸
治實當其麓肩輿朝發而夕可至君之所遭視兩公

爲獨厚矣今宇內和樂既非若子美之身經變亂而君以爲政之餘從容登眺亦豈子瞻之長去其鄉國者所取望哉然則他日者徘徊二峯之間對積雪之森寒觀岷江之浩蕩必有發爲詩詠以補兩公所不遇者而山靈有知其亦可無憾於寥寂矣夫

伏虎寺開學業禪堂緣起

破山海明

蓋聞佛灑無主假人弘得人則興失人即廢所以達人不可無是人也非生而知之者吾教建叢林立規矩意在警發賢才陶鑄後學繼往開來如日月衆可乎天下亦何海內叢林悉忘此意予不得不犯天

下事忌取以古今興廢試一論之上古叢林聚衆朝夕激揚使悟本心冀各爲一方眼目輾轉傳化續佛慧燈以故古時穎脫者不知其數此佛法得人所以興也邇來叢林雖在古灑盡亾招賢弘教杳絕無聞自愚愚人輾轉蒙昧致使初學有志者無處投泊蹉跎自昔不知佛義此佛灑失人所以廢也不思叢林者何所取義如來無量劫中脩行難得無上菩提佈三藏欲後人講誦參討自見本心古人知此所以建禪堂以安學者使用力於此代出高人如林內具請棟木次日叢林豈如今日驅譬養愚忘本務求

了叢林之事此非木之叢實師之業也況諸師施爲寂如來爲灑降生爲佛子者不知本末先後謂之倒置致佛日不闡者誰之咎歟故知達人必出叢林興廢關乎主者唯主人權柄在手指呼是從蒞是位不行是道佛祖寧不皺眉耶明自參學以來經歷多載見今思古每自傷歎何今古相反若是耶古亦人也今亦人也古人何增今人何減特因昧本忘思不思不行而已矣若海內叢林一一皆能體佛心而行佛事闡天下咸成佛國何今古之間然況今教禪律流各執一邊互相矛盾鮮窺大全詎知無上妙道

峨眉山志 卷之十

出於口爲教運於心爲禪執乎身爲律三法本一人行今乃分疆自畫去佛灑遠矣明不揣薄劣憂佛道之不行慮人心之忘古時我者伏虎貫之禪師建一學業叢林集有志縉流究性相之深詮窮離文之妙旨破目前之堅礙消歷劫之固執融五教十玆於毛孔中會六相五宗於揚眉處通變自在迥異常情達磨不向東來釋迦未曾出世以斯先覺復教後覺內外典籍貴以貫融罷參者休心無事初進者勵志向前不計歲月以徹爲期圓性達人必此出心包法界體合真空即一切非一切雖度生而無生可度佛

即我我即佛雖成佛而無佛可成佛之興文有量故曰佛濃興莫先於得人得人莫先整叢林以教後學捨此而欲佛濃興者吾莫知也儼是觀之無賢主則不出達人無達人則不興佛濃及覆推尋主人為最此位任大毋自抑小空去慢虛心待物視此身為天下學人之父母視天下學人皆我一家之子弟內則為之聚糧辦衣供油以資歲月朝夕之需外則為之請出世名宿以作模範薰之陶之日益日以方不失為主人之實明耳之快然研煤運楮以助喜谷以佛濃付囑國王大臣誠有見於未濃之弊

峨眉山志 卷之十

七

非主持世道者不能弘揚吾教願今舉世宰官達士世道既平亦空傍興佛濃蓋三寶乃世間福田下得一種收得一斛世諺云山中無老僧朝中無宰相安知滿朝文武非各脩行苦行僧耶惟冀不忘前因各出手眼共報佛恩使天下叢林俱興佛濃賢者進而愚者化佛教則煥然一新王道亦不教而誦此二教兼化竝行而不悖也願與同志共勗之

大峨山志序

艾雪通

崇禎辛未春有友人靈筏澹竹行年俱上下也每談昔賢願王容吾國中其來久矣詢其往詰大半

是量山楨水之儔竝沒半人扭象王鼻孔與大士佛法相見徵別臧否於是樞衣宿凌雲臺平視三峩俯窺二水而波心一峯卓山其大如彈名曰烏尤截彼狂瀾特匪殺水之怒旁有黑魚數尾望人影而來似有近余聽法之狀嘗憶東坡曰天下山水在蜀蜀之山水在嘉嘉之山水在凌雲徘徊久之弗忍舍去黎明渡明月湖宿絲水巖而矮屋跨溪茶蘼馥郁即孫知微請僧誦寶塔品處也其磨巖詩句大非煙火語明日陟綏山睥睨小穴有蝙蝠大如箕子扇木羊輪與葛由騎之句次過種玉溪拾眸見兩山相對勢若

峨眉山志 卷之十

六

蛾眉其重巖複澗雙橋鎖千載之洪濤淺谷迷離四會聚萬年之風脈前者楚狂接輿隱於此魯直太史易為歌鳳臺希夷陳公州福壽處望峩樓盡初地燈傳長巖峭拔跨虎溪而高遮日月弱柳垂絲牽象鼻以遠接崑崙誠南戒之君山羣岫猶波臣也已來往者輿不可載足代足不可以手代登其臺則穆穆肅肅肅明明斤斤者耶埤崖之東伏羲洞敞有隱士數輩以青藜作杖卷葉為冠設秫飯杞菊美如甘露旁有小洞水石清冷先是女媧氏鍊石之所沉吟久之天

二雞鳴雲中犬吠尋聲而去數里一曲直造八十四

盤之左右門斜跨枯椿腹中有老僧安禪制毒龍之
舊榻萃萃含識望塗知往偶行脚僧數數而來逆而
問曰願王安否其僧愔然下去次登絕頂去天尺五
寺顏光相六憲豁然陶陶焉眼橫鼻直而山色溪聲
代爲說法熾然說無間歇誠海內應真之隱匠也後
竹洋洋曰眼見不如耳聞余且行且語曰且莫艸艸
待吾驗過明晨再詣榻前從西過東從東過西亭亭
然曰我從來疑著者漢彼亦良久遂背法堂著艸鞋
之別峯矣邇者蜀難漸平弟覺四十餘稔樂來日之
有繼傷頽年之莫纂俄金壇蔣太史諱超號級庵解

組隱於伏虎寺之蘿峯菴禪坐之餘重脩山志於壬
子長至日端使齋棠欲弁語焉因獲披覽一言三復
文清涉水理破秋毫貧道飛行多闕化術無方宅身
荒谷三十年來狎魚鳥以樵歌習禪那而思般若以
此挨日分填溝壑不謂耆年運屬休明爰裝峯之秀
拔雅出羣巒之表右觀突厥左揖弘農東極嵩少南
觀祝融而小千世界在人看目中矣自盤古劃天地
之氣良於西南下斷橫江上絕岷瓦順流而颺若脫
葉之浮水面公靜於中口講手回委曲周悉貧道言
淡辭拙理不宣心若是象王鼻孔遼天時普賢卽山

山卽普賢也更於何處覓衆生諸佛正與麼時佛卽
我我卽佛涅槃生於亦強名耳作如是觀者大道坦
然兩間一舍不如是者去者去兮來者來善男子劫
火洞然大千俱壞又向何處玩賞吟請太史公轉一
語圓滿此公案亦可作大峩峩峩之都序

大峩峩山序

丈雪通醉

參天地之才司萬物之化同功而異位者其惟人道
歟山之得名於漢明帝癸亥歲里人蒲公採藥見麋
跡似蓮華形捕之極頂目送千里白銀世界喜不自
勝歸詢寶掌峯千歲菩薩曰僕離國甚久未諳斯義

時摩騰法蘭二尊者寓洛陽譯經漢鑿教乘必識斯
旨明年甲子甲影孤跡徑趨白馬蘭曰吾嘗閱華嚴
經第四十五卷三十二品文中云西南方有處名允
明山從晉以來諸菩薩衆於中止任現有菩薩名曰
賢勝卽普賢也與其眷屬三千人俱而演說法華陽
山人蔣虎臣謂西南者實釋尊說法處非震旦之西
南也孰不知至人方寸無町畦能所上下優劣盡大
千界乃至無有如芥子許非是菩薩捨身命處寓此
示此寓彼示彼卽鍼鋒許亦有東西南北詎以限量
而拘繫者哉峩峩峩之峭拔形如臥象鼻爪雙飛或謂

兩山相峙形如蛾狀故曰蛾眉又峩者者以其劔鋒
嶮戲肖之也崇禎庚午不佞偕靈筏潛竹初登已序
皆大清甲子重遊古臥雲庵據面對老僧樹背負觀
佛臺左右天門右池半月有行僧法莖者目其形勝
即膜地封袞誓重建焉然頓悟須同佛多生習氣澳
風停波浪湧理現念猶侵恨願力大而力量小也即
跣足多方募宰官居士捐俸鼎新請可聞和尚王之
倩一僧董其事於甲子佛自恣日豎立門對瓦屋影
射流沙蒲公所目釋尊所指無二亦無別老僧學窠
大書去天尺五四字以楣之噫曉霞將昇金烏隊破

峨眉山志 卷之十

三

蒼巖霧陡晴陡兩舒毫相譙鼓初敲玉兔輦迴兜率
宮滿眼滿耳是聖燈宋承相張無盡觀五色光絕於
巖端明日下山光襲息心所乙丑松齋禪師亦見五
色毫相明日下山光亦隨至七間橋老僧謂佛光等
平周徧法界凡有像者乃神祇護衛之光令人具瞻
如吾人日用中或怒或喜光責天地聰聞遐邇辨辨
秋毫愚人不曉智乃知焉所以水鳥樹林悉皆念佛
念法涉獵外境而昧中和非仁者所為凡夫癡鈍昧
此光也若箇力量大人緝須彌為筆蘸海水為墨止
光用難繪光體如何是光體聽取下面註脚

續蓮社序

內江范先

大學道人當以參悟為極則第無始來業緣已深習
氣難化念起念滅未易剪除故壽禪師者宗鏡錄百
卷深入理奧而曾以念佛為事此淨土脩持三根普
被是出世之捷徑也余在南轡已存心向往與山中
諸上人約為蓮社計久矣今登峩頂而殿宇頽廢佛
事寥落大不稱願王勝地而聞達大師乃欲續舉淨
土社事乞余一言引之余甚喜其發心第事以昔遷
緣可義起今當為學人酌行之夫入道必須資糧今
入約社者凡社中所費或多或少小油鹽米豆盡一歲

峨眉山志 卷之十

三

止次歲照約入社中人去來增減各從其便但使山
中佛號不斷即是蓮池淨業長存而其地則因寒暑
之宜夏在峯頂餘時則在山下堂中而六昔之課達
觀老人改為四昔蓋欲休暇身心以益精進此皆規
之可從者故併及之

住山說

范文先

經世出世其事兩不相謀而古之人常兼而行之如
張子房李鄴侯經世又復出世陸法和姚廣孝出世
復經世余恆慕其為人而才不及古人竊有志焉
三曹尚書郎遂乞身歸蜀得聞達大師欲結

茅勝峯之下作終老計而寇亂我蜀大義乃迫奮勇以起哀集義旅以逐逆徒蓋不惟草茅俱憤即山中諸僧亦爭執金剛杵以抗賊聞公亦周旋其間常以慧眼觀其勢而使我大衆三年以來事得少息公有歇心焉復合向嚙巖之下結跏趺坐畢此僧臘爲余道其事然替日之余可同公而今余則未能也公且往先於孤峯絕頂處以一莖草始其事而其傍畱一蒲團地以待道人錦江公所爲見天大將軍而爲說法者公可以意語之經出世皆男子事三世諸佛不過一血性男子錦江公當亦有忻然者矣

峨眉山志 卷之十

三

佛光辯

何式恒

嘗聞佛教圖通掃去色空諸相又聞佛教廣大皆現百千萬億化身蓋有相無相之間久欲致辯焉而未果所願余癸亥初夏偕山陰孟蘊士登峩峩峯禮普賢願王凌晨旭日初升羣巒盡斂蒙普瓦屋及塞外曠經雪嶺諸山無不而目俱現至午餘兜羅雲布忽成銀色世界少頃佛光從巖下漸起紺絲奪目不可治視仰首半空突有五色祥光數道隱現菩薩法相以禮畢益信化身之說不虛矣夫世疑峩峩峯洞壑色反射空有異光復疑山中多晶石映日

而大此皆臆說不可以存余昔述所見以著辯俾後之遊峩峩者知菩薩以無相爲圓通之果而有相未始不爲廣大之因也然則有相無相之問殆不可思議云

佛燈辯

余客西蜀峩峩峯咫尺而未得措足者三載每遇遊峩峩者輒津津問之若佛燈一事或云是古木葉也或云是千歲積雪精瑩凝結也余疑之而未敢遽信今於孟夏之望七觀佛光後益欲諦審於佛燈矣夫諸佛菩薩以至道度世不難表光相示衆生何惜昏夜一

峨眉山志

卷之十

三

炬令大地光明耶爰是曉鐘初息沙彌來報燈現余急趨頂上乍見一二熒熒處猶然諸說橫據胷中未幾如千朵蓮花照耀巖前有從林出者有從雲出者有由遠漸近冉冉而至者殆不可數計始歎耳食之不如目睹也久矣管蘇長公月夜泛舟探石鐘之勝因作石鐘山記言其事不經身歷即言之未必得其真得其真矣而必盡其詳蓋笑李渤之陋而歎鄜元之簡也余不敏何能紀佛燈然親見種種如是又何敢不以數言附於峩志之末令後人益嗤後人也

峨眉山志卷之十終

峽翁山志卷之十一

藝文塔銘

別峯禪師塔銘

宋陸游

南山自長安秦中西南馳為嶠為岷東行紆餘起伏歷巒彝中跨軼且千里然後秀偉特起為三峯摩星辰蓄雲雨龍蟠鳳翥是名峽翁山通義健為二郡實在其下人鍾其氣為秀民傑士出而仕者固多以功業文章擅古今至於厭薄紛華捐棄衣冠木石澗飲自放於塵垢聲利之外而不幸為人知不能遂其隱操亦卒至於先顯榮耀者如別峯禪師是也師名寶

峽眉山志 卷之十一

應字恆寂生惟龍游李氏子世居峽翁之麓少而奇警日誦千言然不喜在家乃從德山院清遠道人得度成童肯已博通六經及百家之說至是復從華嚴起信諸名師窮源探蹟不高出同學不止論說雲興泉湧衆請主講席謝不可圓悟克勤禪師有嗣法上皆安民號密印禪師說法於中峯道場乃挈一笠往從之一日密印舉僧問巖頭起滅不停皆如何巖頭叱曰是誰起滅師豁然大悟自是室中鋒不可觸密印恨相得之勉會圓悟自南歸成都昭覺乃遣師往省因隨衆入室圓悟舉從上諸聖曰何法接人師舉

起拳圓悟曰此是老僧用者訛為從上諸聖用者師即揮拳圓悟亦舉拳相大笑而罷圓悟歎異曰是子他日必類我師爾昭覺三年密印猶在中峯以堂中第一座致師師辭密印大怒曰我以法得人人不我傳尚何以說法為欲棄衆去衆惶惑亟趨昭覺羅拜致懇圓悟亦助之請始行道望日陸學者爭歸之雖悟印二師不能拚也久之南遊見瀉山佛性泰福巖月庵果竦山草堂清皆目擊而契或以第一座留之師潛避以免最後至徑山見大慧某大慧問曰上座從何處來師曰西川來大慧曰未出劍門關與汝

峽眉山志 卷之十一

三十棒了也師曰不合起動和尚昔徑山衆千七百雖者宿名衲以得棲笠地為幸顧為師獨掃一室堂中皆驚大慧南遷師亦西歸焉始任臨印鳳凰山舉香嗣密印歷任廣漢崇慶武信東禪成都龍華峯山中巖復還成都住正法道既盛行士大夫亦喜從之遊築都不會庵松竹幽遠矚日名勝畢集聞師一言皆自謂意消稍或間闕輒相語曰吾輩鄙吝萌矣其道德服人如此俄復下硤抵金陵徙京口金山金山自兵亂後雖屢葺莫能成至是始復大興潭師張公孥祥延以大瀉山師與張公雅故念未有以卻而京

口之人自郡守以降力爭之卒返潭使魏惠憲王牧
四明虛雪實來請師度不可辭乃入東凡任四年樂
其山林有終老之意而名益重被救任徑山淳熙七
年五月也七月至行在所壽皇召入禁中以老病足
蹇賜肩輿於東華門內賜食於觀堂引對於選德殿
特賜坐勞問良渥師因舉古宿云透得見聞覺知受
用見聞覺知不墮見聞覺知上悅曰此誰語師曰祖
師皆如此提唱亦非別人語上為微笑昔秋暑方熾
師再欲起上再畱使畢其說乃退後十餘日又命開
堂於靈隱山中十年二月上製圓覺經注遣使馳賜

峨眉山志 卷之十一

三

且命作序師老益厭任持事門人相與築庵於山北
今上在東宮書別峯二大字榜之紹熙元年冬十一
月忽往見在山智策告別策問行日師曰水到渠成
歸取幅紙大書曰十二月七日夜雞鳴昔如期而化
奉蛻質返寺之法當畱七日顏色精明鬚髮皆長頂
溫如沃湯是月十四日葬於別峯之西岡壽八十有
二臘六十有四得法弟子梵牟宗性道奇智周慧海
宗燦等得度弟子智穆慧宗等百四十有七人有慧
紳者山陰陸氏子當以陰得官辭之從師祝髮上為
敕有司定謚曰慈辯且名其塔曰智先說法數十年

峨眉山志 卷之二

所至門人集為語錄三年三月法孫宗恩走山陰鏡
湖屬游銘師之塔游與師交最久嘗相約還蜀結茅
青衣喚魚潭上今雖老病義不可辭銘曰圓悟再傳
是為別峯坐十道場心法之宗淵識雄辯震驚一世
矯乎人中龍也海口電目髦期稱道卓乎潤壑松也
叩而能應應已能默渾乎金鐘大鏞也師之出世如
日在空升於場谷不為空隱於曉滅其可以為終乎

通天大師塔銘

明東吳王在公

大師諱明徹號通天乃陝西同州潘氏子父諱申母
鄭氏母夢日從懷中出遂有娠以語申申曰日乃照

峨眉山志

卷之十一

四

明之意若生子定不凡也氏曰若生子送之出家後
果生師師少時穎悟不禱言好禮佛家貧師見僧必
欲布施施得一錢以為喜年十四一日語母曰慈母
愛我何不愛自母曰自何可愛師曰曾許子出家今
正是肯子恐母成妄語耳母領之父亦無難色遂送
至五臺九龍禪院禮翠峯和尚為師雜髮兼律笑語不
苟識者已知為法龜也師以十事律身一誓願悟
道二誓因淨戒三誓不攀緣四誓目不視美好五誓
滴水同餉六誓不著席七誓不慢後學八誓不畜
餘物九誓脩淨土十誓老不改行師之十事終身無

一五九

遺師一日告翠峯和尚曰阿練若處飯僧可乎峯曰可師曰願克此役即於金謂嶺接待雲水不憚勞瘁入京都跪門化糧供衆一日見僧從鎮州來有饑色師問曰鎮州昔儉乎僧曰然師遂以金謂嶺接待屬知事者辭大衆束裝復至地名黃前聚糧飯僧久之忽思行以集福非慧因也一日隻杖單瓢遍歷諸方叅詢知識殆十餘年聞神仙山有鐵山和尚特往叅之山曰子何之曰行脚山曰何不息脚師曰常行常息山肯之遂授以衣法囑曰此正法界藏自臨濟至我歷二十五代授受相資如燈續然子今得之空鞘

卷之十一

五

先匿迹保養聖胎直得天龍推挽方可出也翌日師拜辭入終南山誅菴以居不蔽風雨食青松三載乃住南嶽賣柴供衆禮五祖上雲南雞足山大理府有士夫眷屬叅師師不介意不下單士夫怒遂白於郡目爲妖僧將置之法適有中丞唐公正睡夢一老僧項帶鐵索謂公曰可釋我公覺而偵之師正被窘即言於郡釋之畱住建叢林師以因緣不在彼即行後往小西天行至麗經關山中積雪不開寒極落一足指復往汾地髮長不剪面垢不洗和尅混俗或爲乞

或作頭陀於樹下或臥幽壑溪林或坐嶮

數言潤數十年間了卻大事是謂懸崖撒手時月冷風無欲無依得法自在隆慶戊辰從滇南出蜀禮賢賢大士默祝曰若與此山有緣晝日攝光夜現聖燈是日二事皆果師遂歷閱巖巒至千佛頂前卜隙地栖焉甲影孤單晏坐終日老熊作伴煙霧爲鄰萬曆癸酉就天門石下構一海會禪林以安衆師持水齋十年色力愈壯一日夜遊光相寺見聖燈飛焚者種種變幻復遊雷洞坪之巖下路難措足懸藤而下過二宿帶一法孫幼有懼意師曰此道非險汝不脩行三途之路實爲懼也師臨返以瘦瓢三衣懸之巖下

卷之十一

六

爲記半月後石崩如雷衣瓢復至師所事甚異師匿而不傳然是後道日增新等心利物海內英賢叅叩不絕有內貴王公慈舟蒼明隱公等同謁師執弟子禮披緇祝髮皆蒙法印二公回燕都聞於官禁萬曆丁亥賜紫衣袈裟及龍藏一部復遣太監本張公持送帑金經閣以鐵爲瓦敕賜額曰護國草庵寺爲今之草庵寺即初時安衆地也梵刹所入草庵寺之外有大公寺慈聖庵回龍庵蓮花庵十方院太子坪法慧菴師之餘蔭也皆無窮師葺之常聚禪侶千百餘法道大盛五竺梵僧聞風踵至辛卯歲成都元

早當道以肩輿迎師師甫及界雷雲大作霖雨如瀉
師曰置我雨中待雨克足而返耳衆慙之昇師回師
至山中築壇說戒自成戒衣五百副隨成隨授不憚
勞苦侍者曰師過勞矣師曰世尊尚不舍穿鍼之工
我何人斯而敢言勞耶一生無妄語蓋其生而性成
不假誓願而然七十六年如一日法臘六十二於萬
曆辛丑年十一月初三日示微疾呼法衆悉集謂曰
我有十事律已終身無改當此末法汝等依行二三
卽吾徒也說偈云七十六年幻化身東西南北苦勞
生今朝惹得虛空笑大地原來不是塵擲筆而逝弟

峨眉山志 卷之十一

七

子以龕貯之聞於內特遣中貴雲骨公齎金五百緡
脩建骨塔三年後啟龕視之師容如常外加以漆不
掩龕塔於圓覺巷左匾曰證涅槃門昔當放先云銘
曰溪山大澤寔產龍蛇當其未奮如井底蛙師之生
也天植其性師之來也大事以竟慧刃當權愚癡絕
命匿跡論先弗求弗競肯節既至盛德已彰聲動慈
宮恩寵異常帑金不惜莊嚴特勝接物利生人天恭
敬世緣既讞素志已償幻泡一擲如棄敝屣嗟末
世尚有典刑師其寂矣龍不懷欽我聞法身無來無
去遺為禪龕千秋永賁

別傳禪師塔銘

陳以勤大學士

余幼聞別傳禪師聲蹟訇然爲蜀人士所歸仰今年
秋遊大雅自白水登絕頂觀樓殿象設崇雄綺爛爰
師所經營歸而問道左宿草之坐師舍利藏焉爲停
輿瞻歎久之已而僧維絨維靜持軸請曰此禪師功
行之略幸憐而賜之一言以詔法胤余既早慕師師
滅度且三載石塔之文闕如有待而余遊適與會似
與師有少緣因不辭而銘之禪師諱慧宗字別傳姓
汪氏湖廣德安府雲夢縣人祖贊父崇義世嗜善不
倦師生而至性疑簡不墮世相見者識爲龍象器七

峨眉山志

卷之十一

八

歲投白鶴寺僧通徹鬚髮正德戊寅入蜀蒞江縣海
印石門永壽寺從師宗實具戒嘉靖甲午遊峩峩觀
普賢瑞像圓明殊勝因敬生悟更從僧宗實學究竟
法印契由來密旨蓋師所參叩而宗實爲之印正云
峩頂舊正鐵瓦殿一歲久浸圯登遊回向之徒無所
棲定師惻然曰此震旦第一奇勝覺場忍令實墜乎
丁酉八月初於大士像前發信願殺荷擔法門爲任
乙巳歲於雙飛橋飯僧結十方淨緣自是減衣鳩食
銖積寸累以圖興葺會刑部徐君謙至檄師募化遠
邇乃克集事遂飾新舊宇創建新殿瓦以銅者一前

為板殿七後為板屋五環以廊廡鑄普賢銅像一銅佛六十五咸奉我頂又於白水建伽藍殿一鑄銅佛大像三費數千金先後鑄銅鐘三一置白水永壽一置老寶樓樓鐘最巨重以斤計二萬五千丙寅鏡閣雙飛橋路闊一丈長二里許隆慶丁卯植松柏杉楠十萬八千株蔭覆巖岫蓋師安住我者且四十年諸所崇飾洞天名藍之勝願力慧利不可思議矣已始出山遊京師法譽彌振內給賜金萬歲牌一座泊幡幢法物華嚴經二十四部萬曆甲戌渡海禮觀音大士雲氣中湧出金蓮白衣冉冉現同航者五

峨眉山志 卷之十一 九

十人獨師及成都僧翠峯見之師鑄三石像巖端以報慈既會於松江建大法會戊寅遊五臺駐錫老焉後至京師竟人五臺己卯冬十二月五日無疾示化朝廷遣內璫張暹劉翬監視茶毘弟子鎮滄負骨還我以辛巳夏瘞今坐在四會亭下世壽八十一僧夏七十五云師平居獨持戒律不喜作頌贊歌曲嘗曰吾宗本無言說三藏法寶尚係糟粕夏饒舌何益告寂三日前忽云吾將西歸藻後夏衣結跏澄息誦佛號不輟至期陞座召諸弟子曰吾素不留文字今不能無言因唱偈曰生本無所生死亦何所有這具臭

及變今朝成腐朽師目瞑諸弟子鳴鐘而泣鐘止開續唱曰一聲吼破太虛空燦燦禪光橫大有恬然而逝於戲當此剎那頃前後際斷妙機警發不覓津航直登覺岸其視三界空華如煙消冰釋了無罣礙豈膠著教相者可同年語耶或疑叢林古德蒲團枯坐墮體剝心棒喝縱橫吻乾舌敝尚隔真乘渺無階漸師於此等若不屑億建初莊嚴如救頭然何其大事了脫自在乃爾余意師體內融證入親切懸解密詣誰得而窺之又或夙根種智蚤得珠特乘願輪而來了菩提未盡緣耳且大夫乘法門理事不二即

峨眉山志 卷之十一 十

境融心則大地山河通達無礙以心涉渡觀空息想亦屬塵勞則願心內弘莊嚴外度以無為之正覺顯妙有之機用豈可猥云有漏之因少之今世衲子持鉢東西豎拂闍道人增疑慢師所至王公大人下及四眾洗心傾轡投施山積無量淨業隻手支撐塵沙之役咄嗟立辦斯其福慧機神感通人天誠有不可以意想測者師之種樹我山也內江趙文肅公贈之輶轡衣其航南海觀音大士示現雲間陸宗伯為作偈言二公近世名卿精諳內典者契許若此可以觀矣正滄師上普能傳教數千里外我靜又滄高第

拳拳於誨德耀後咸可謂錚錚者已銘曰

巍巍勝峯山 東旦名第一 慧日現光明

普照大千界 師來瞻禮初 頓生敬信心

誓告大士前 願廣人天福 鑄作黃金相

百寶騰祥光 鎔範一鼓銅 洪鐘懸萬石

崇新大道場 丹雘一何須 儼如兜率天

剡巖成砥道 萬樹旃檀蔭 疑師乘願輪

來畢淨土緣 弘此大方便 妙力無邊際

所以彈指頃 莊嚴具足備 我聞真圓體

一切空萬幻 空有亦皆消 況乃世間相

峨眉山志

卷之十一

十一

問師何以然 法無有二故 假相以明空

心境了無礙 有為則有漏 無著即上果

師傳佛心印 不涉有情見 行遊與坐臥

無非真實諦 居不閱竺典 頌讚未嘗作

不出廣長舌 棒喝呈伎倆 或疑所脩為

行高而解少 問師何以然 言語徑斷故

達磨自南來 直指心體妙 一法無亦無

何用三藏教 師秉正法幢 我峯顯慈蹟

緣託五臺山 先期自知化 雙趺坐說偈

文字豈不諳 不落蹄筌故 忍發師子吼

去任本無心 管爾法自露 靈骨歸名區

舍利晶光浮 我讚師功德 鑄之無縫塔

峩月有缺圓 峩雪萬古在 師名皎如雪

法同圓月輪 性則超太虛 不起亦不滅

萬曆十年壬午十一月望日

無瑕禪師塔銘

邊維垣

無瑕禪師名廣王資縣人也生而沉靜古朴年三十餘遇異人遂別家至大足縣寶頂寺祝髮受戒戒師問曰僧在甚處來玉曰師在甚處問師曰慧燈高照起看玉曰威音飛進鐵圍城洞遊踏破無生地師笑

峨眉山志

卷之十一

十三

日原是大手玉去遊峩着山九老洞中見白老師師

日誰也毛頭將禪杖過來我打玉曰雖在亦非在真

人超天外這杖打空中在自辱四大師曰如是如是

玉又至登華山依慧堂禪師大悟宗旨一日與大眾

登絕頂望見天彭九峯之勝自負熟麪三斤徑詣九

峯棲息聖燈巖洞中跌坐四旬採南星苗食之夜常

有一老熊驚跳巖前玉方攝念熊不敢近頃之一虎

至咆哮躑躅玉定寂如故虎移肯遁去由是名振四

遠沙門從方外來者咸頂禮師事檀越為之荆寺名

曰雷音數百里內向風虔拜不問老幼賢愚有病者

手爲洞摩或取頂帽蔽繻丸之令服無不立効
曆癸未十二月朔自言十二日當化去其徒泣留之
弗果至甲申二月望日又曰三月初一是吾涅槃期
矣遠近聞者登山爭覩且與其徒苦留之乃以初七
日之晨沐浴剃髮趺坐道偈云及身登臺化樂天隻
手單拳不用船百萬人天獅子吼空中還有不二禪
及昧爽卽雷電風雨大作山谷震動若崩端坐而化
至今容體儼然若生髮亦漸長如未剃昔四方來觀
者無不驚異三青霞外史邊維垣曰余聞之先師云
朝聞道夕死可矣夫死生亦大矣而以繫於旦夕之

穀眉山志 卷之十一

三

間故冥然而生匪生也全歸而外匪外也士號稱仲
尼之徒者類能力仿佛老而昧三戒之旨叛五常之
懿寄蝸牛於遠廬滅蠅螟於蚊睫者何限以今觀於
玉公其視生歿且暮若過客之在逆旅行止去留一
任其便蓋飄飄然大虛之風雲也是或一道也與哉

無窮大師塔銘

東吳王在公

古語云人有六患爲吾有身是六十三見之根蒂入
萬四千塵勞之窟宅世間無有一人不受其沉錮者
智者觀之如同幻泡無礙菩薩曰見身實相者不起
見身及見滅身身與滅身無二無分別於其中不驚

不懼者是爲入不二法門鑿鑿白衣無論既號爲釋
子乃不知實相不識因果往往著此不淨之軀破戒
造業無所不至況求其能行道乎末世中忘身爲法
者得一人焉無窮師是也師爲重慶銅梁縣田氏子
諱真法無窮其號也於萬曆癸酉忽悟人世無常頓
棄妻子徑至大峨山禮通天和尚祝髮受具繼禮五
臺然三指回山日倍增精進絕人我忘形骸或汲水
以代勞或肩糧以供衆後爲侍者持巾瓶數年一日
長跪於和尚前請開示和尚曰若問脩行事也奇特
也平常制心一處無事不辦師點頭禮謝卽向齋廚

穀眉山志

卷之十一

古

作務運柴執爨不憚勞苦衆食畢乃食僅糠糲而已
一日損一礎遂不辭而下山至嘉州浴門募化得碗
三千而還善德佛前發弘誓身心俱疎觀者歛容乃
然身燈四十八炷用表四十八願法華經中藥王焚
身燒臂智者大師誦至是云真精進是名真法供養
如來卽獲旋陀羅尼見靈山一會儼然未散復往九
老洞任年餘除持鉢外趺坐不發一語心若灰形
如槁木恬然一以爲意又詣荆南栖一禪寺每日持
華嚴三品以爲長課師不善書發心出血請僧書華
嚴經一部以報四恩書畢曰未也又出血復書一部

見者無不嘖指有廣元王捐金造滲金大士三尊奉
師供養師復於楚蜀二地募造大悲千手觀音像一
尊法身高三丈餘載至峩峩值李令公以像覓峩乃
卜東關隙地置像作鎮焉萬曆辛卯同孫性寬至北
都奏請慈宮出帑金若干兩敕建大佛寺及大悲正
殿前三門進五層巨棟雕梁爲宇內壯觀後建藏經
閣以貯大藏及水陸聖像一堂規模嚴飾又於萬年
寺側創建慈聖菴一所樓高五級接待雲水以作先
相寺之化城也前後欽賜五大典一十二部百吉幡
二幢聖母親持華嚴經一部法華經一部皆宮錦裝

峩眉山志

卷之十一

五

成非人間所有有梵僧持金書貝葉經一函非中華
物也後聖母復齋金若干兩置庄田百畝以克兩常
任飯僧費皆重師故復賜師紫衣師於癸卯年進北
都謙恩任京師之延壽寺示寂焉世壽六十七歲法
臘五十一皆朝廷差內使姜公蘇公發送靈骨回山
瘞於鉢孟山之麓今法子森然二刹規繩秋毫無改
皆師忘身爲法制心一處之明效也銘曰

大道玄同 孰知其然 一相無相 乃法之源
處世百年 猶若閃電 止因顛倒 妄著身見
師念最重 無過度生 何以表願 然此肉燈

肌膚焦灼 觀者爲恫 師顏不動 如燒虛空
四恩未報 日夜籌量 惟憑法力 庶可贖償
兩書華嚴 刺血爲墨 六相十珎 總在一畫
圓融行布 剖破疑團 重重法界 現一毫端
有爲無爲 原無分別 入此法門 紅爐煨雪
造像建刹 寵賁煌煌 承前啓後 法道以昌
報緣既盡 怡然示寂 遺範若斯 山川增色
萬曆己未冬日

貫之和尚塔銘

宋肆樟

從上古德載傳燈者多人別散聖者亦不乏蓋其辨

峩眉山志

卷之十一

六

一片實心實行自然上契諸佛鼻孔固不在源流拂
子討活計也峩山爲大行菩薩道場非實行不能任
卽勉任亦不能著行蹟彰聲施惟以行承行契菩薩
心其人始傳通天大德而後再見貫之和尚焉師之
法嗣曰可聞得法於昭覺丈老人受付囑以師行由
屬予爲塔銘余雖未獲親師道貌而耳食其名已久
重以可聞禪師命烏敢辭謹按師生於上川南健爲
邑父姓王諱清母王氏師甫離襁褓穎慧過人年十
二遭父喪雖日讀儒書而厭塵勞爲苦海每聽僧說
法怡然自得所有以供養之三次白母願出家脩

大乘法報雙親恩母聽之遂送嘉州金碧菴禮三濟和尚剃染名以性一字以貫之自後窮研內典遇十方雲水之衲慤勤恭敬虛心請益聞一妙諦如獲至寶其勇猛精進如此年三十值三濟師圓寂師於辛巳歲就夙明法師受沙彌戒甲申蜀亂隱於銅河御子山結茅以居接待禪客堅脩淨業師逆知大兵之後必有凶年躬率屬衆墾耕積食逮丙戌丁亥果薦饑饉斗米值金三十市竟乏糶轉溝壑者無限師盡出所貯飯諸方大衆全活甚夥毫無德色其先見而能博濟如此戊子歲詣嘉城請澄江和尚受具戒庚

峨眉山志 卷之十一

七

寅歲因峩山諸刹兵燹之餘香火荒涼虎狼窟穴行人絕跡食窘僧饑師以為憂竭囊糶米運供峩山之僧僧咸德之因而四峩山印宗瞿如二禪師謀於通山耆宿以伏虎名勝久廢請師開建師謙讓未遑敦懇乃諾辛卯之春命衆誅茅甫至橋邊白額遂傷一人師乃親率僧俗以往闢艸萊覓舊址殿基傍有臥虎橋出搖尾而去不敢為害其道德足感異類如此自是結茅山麓為虎溪精舍殫心盡力接待諸方歷十餘載凡登峩宰官莫不高其願力勸脩伏虎叢林始興工結構歷廿餘載乃就創建前後左右殿堂樓

閱其百十餘間巍然煥然為峩有第一大觀禪朝山遊旅賓至如歸矣蓋師之踐履純熟用心堅固以利他為志以濟物為懷不惜身命成此因緣故不須說法而無處非法不必安禪而無時不禪也康熙辛酉三月廿八日示微恙四月初三日子刻命諸職事及大眾課誦畢請入方丈序剝索紙筆書偈云年經七十六自愧無長處弘誓淡如海道心高似佛生任我行世世人天路萬物常圍繞那些隨分足令衆齊念大悲名號百餘聲擲筆端坐而逝濃屬昇至影堂供養旬日顏色如生異香滿室茶毘之日白氣沖霄

峨眉山志

卷之十一

七

塔靈骨於寺右五里許名紅珠山與大峩同不朽云
銘曰

乘悲願來	原為斯人	七十六載	勞形苦身
濟他利物	廣結淨因	不打口鼓	念念發真
心奉塵刹	以報佛恩	果然伏虎	搖尾吟呻
說偈端逝	無減無增	紅珠山下	白毫日新

峨眉山志卷之十一終

可開源禪師增

賜 進士第吏部觀政夾江遁廬王廷詔撰

登峰者必造其極而不能御風以行探幽者必窮其奇而未必一蹴可至證道有所從入高遠有所自始其理一也我者為曾賢道場銀色世界清標震且鶉昔井絡輝耀南宗天下之翹慕名山者莫不摩頂踵息安緣間關險阻思一登覽其勝而不可即至何幸於登嶂層巒之下憇息有階緲杳空冥之中得蒙指示伏虎禪林實始基之且任錫其中者非具大智慧因不能導引羣迷解塵網而開覺路也虎溪靜衲代

峨眉山志 卷之十一

九

有名者至紹衍宗乘指南衲子者則惟可開大師其人焉師金陵太平當塗趙氏子父欽母王氏世篤清修屢兆祥符將誕之夕母夢白蓮花放以語欽欽曰蓮花淨潔不被汚淤泥若生子定不凡果生師賀者聽啼而知為英物髫齡天姿穎異善根夙具一日白椿萱出家領之辛巳歲送青山禮慶齋祝髮披緇癸未秋因護送曾賢大士香像我山供俸齋衆禮畢甲申春慶師甫事言旋值世運滄桑兵火流離惟有遙望青山而嘆道阻耳寓嘉陽金壁庵未幾而慶師圓寂塔師禮備見是庵近而朱紫混淆難久居住因知

貫之和尙住洪椿閱三車涵養純粹願輪淡廣通山者舊以 大清定鼎全川蕩平伏虎為登峰曾創久委榛莽請大師開建接待遐邇緇素但奈規模弘敞幅幘遠闊籌量至下欲得擔荷煩劇相與有成而難其人師切有志願殫心力因禮為師更名海源號可聞毅然預勞董監院事尋當年基址漸次開闢朝昏竭蹶鳩工庀材繼以規矩準繩辛卯歲結茅屋蔽風雨庚子夏修建紺殿瓊樓璀璨輝煌塑大佛三尊諸菩薩金像皆莊嚴妙好禪堂齋所僧寮雲水厨庫倉浴橋亭山門局次有序節年告成又於路旁豎立茶

峨眉山志 卷之十一

三

房待行人饑食渴飲五十年來而工始竣悉賴 本省文武護法宰官捐金布施檀那善人共勸盛舉誠我山叢林之大觀師苦心擔荷之助德也徒寂玩勤修密行見購棟樑之艱難發願寺之前後左右廣栽杉楠栢樹準大乘經一字一株待將來興作之需條爾樹林陰翳禽鳥和鳴勁節萬竿鳳集飲露矣第獨是山志未修缺然於懷壬子秋幸逢華陽虎臣蔣太史解組來我隱寺之蘿峰庵與師同梓里有乳水之合因得其旁搜博採纂輯成篇付之剞劂播傳海內師夙志遂矣辛酉歲貫和尙西逝師從治命繼席迨

恭昭覺丈雪和尚昭問何處來師云峩峩峩昭云來時
龍門洞水滿也未師云湛湛地昭云是汝湛湛地龍
門湛湛地師以坐具撼一撼云老老大大作這箇語
話昭留累月徵詰多番乃書偈付囑曰萬歲池溪係
岸固從來不許人輕掬俄分一滴與願王遍界為霖
洒甘露弘臨濟正脉慧日法流隨機設教禪衲踵至
客過留贈師沉厚謹慎達官長者縉紳文學特加禮
重遠近不殊焉嗣於甲子歲走門人與峩赴江淞募
藏經奉命向往言行真實人無間言故立談之傾莫
不歡喜成就數月之間刷印梵本大藏五千餘卷

峩峩山志

卷之十一

三

方冊全藏二口載歸語云佛化有緣人信不虛也續
賴 大叅憲傳 大叅戎佟 捐登崇樓以貯經櫃
壬申接俗藉來書情詞敦切念及自孩至長雙親撫
育無窮不能忘情於懷南旋故園祭奠考妣先坐焚
香百拜薦冥福幽用報罔極之恩從而禮補恒歷名
勝大暢宗旨仍返虎溪走門弟子明宗赴吳越八載
苦行募裝彌勒大佛阿彌陀佛大悲菩薩護法關聖
繪水陸諸聖像全堂皆備莊嚴由舟迎歸水不揚
波安穩到寺非大願力焉能如意若斯耶寺有紙錢
街高家堰乾填鴨子池四處齋僧田畝得供饗食

列護法給示蠲差在案永護常住於不朽矣蓉城北
關有古刹名曰金繩創自五代獻逆焚劫僅存瓦礫
大中丞于公肇建招提為選佛之場修書遣使請師
卓錫開法辭未應命再使敦請情不容已飛錫進院
氣象一新風幡重展德教愚蒙齒頰皆香禪衲追隨
杖履仰承益智增慧者摩肩接踵兩更寒暑靜念頓
生倦省會繁華擾擾何異塵勞翻然退院歸老虎溪
寸絲粒粟悉歸常住付囑法孫靈樞承接任持耳提
面命當自着磨方可報 上憲護持佛教德意尤是
見善於繼志述事遂扶杖辭歸意願窮岩遁跡長謝

峩峩山志

卷之十一

三

故人露頂趺坐曠志怡懷然尚未得從心所欲庚辰
中元修孟蘭會初七日命懸水陸聖像午後示微恙
次月初八日生寄死歸時節已至集眾雁堂 與峩等
侍側叮囑身後常住諸事畢盥洗搭衣書偈端坐示
寂偈曰七十年來波波挈挈推倒會賢喚惺彌勒正
恁麼時天空海闊昇供影堂含笑猶生緇素奔赴者
日有千衆羅列座前焚檀頂禮慟哭填咽建窣堵於
雙峰之陽師生於崇禎辛未世壽七十法臘六十今
二三週法嗣與峩照裕以增銘未修師德無聞請銘
於余余與大誦道契夙因能知平生為人光明洞達

弘慈濟世誼不敢辭因援筆而為之銘銘曰

金陵開氣 篤生奇英 來禮願王 不遠道程

貫翁高足 頡頏經綸 開建伏虎 擔荷營營

五十年來 巋然告成 紺殿凌空 日月倒影

一見滄覺 水滿龍門 以是夙緣 雲集千人

苦心開法 妙舌婆心 直指人性 臨濟上乘

道德彰聞 傾動中丞 金繩酬對 為世典型

退休逸老 去來分明 唱還鄉曲 彌勒惺惺

解脫真脫 破人疑情 蘆花江上 月皎風清

雙峰之陽 空堵堅精 舍利斯輝 萬禩垂馨

峨眉山志 卷之十一

康熙四十一年十二月佛成道日

刻

峨眉山志卷之十二

藝文贊

海會堂八十八祖真像總贊

王僧芥

達灑非今古傳燈無後先不會如來意安得祖師禪
諸祖像貌盡稜稜看來都是無心人灑界本無人共
我性海誰論妄與真水中月鏡中華認得分明也大
楚開口轟然成隔礙揚着蚤已涉周遮這般關捩子
天地無人識除非伶俐漢動着有得失古人振衣千
仞岡懸巖撒手獨承當可憐漫覓西來旨不知當下
已已半纜取捨生朕跡大火燄中安不得箇箇能操

峨眉山志 卷之十二

殺活機婆心時露真消息咄咄路絕行踪飛不在
翼幻士跨泥牛空手荷鋤立任爾想像百千般到此
多應描不出

綠菜贊

宋黃廷堅

蔡蒙之下彼江一曲有茹生之可以為蕪蛙填之衣
采采盈掬吉蠲銑澤不濁沙磔毛以辛鹹空酒空鍊
在吳剽紫在蜀剽綠其臭味同遠故不錄誰其發之
班我旨蓄維女博士史君炎玉

宋紹興甲戌知縣徐閣中跋云山谷老人綠菜贊刻
石於蘆山縣廟史君炎玉蓋指言晉陽望族史氏女

名琰者琰字炎玉髻州資穎嗜學蘋蘩綫織一不經
意志業專確迥博古善績文雅安張士儀諱聞少卿
出守着陽聞其才且賢納為冢嗣子履諱棋之頌詩
詞醜唱格調閑雅久而盈篋手自敘次日日和鳴集
善用秃筆字體莊勁少卿愛重之殊不責以中饋之
職厥後少卿幼子介卿諱社擢進士第調着之青神
尉是時山谷老人謫居涪城遡流見介卿誦親親之
好蓋少卿之室江南黃拔察諱廉之女弟於山谷老
人姑輩實琰親表因贈書致綠菜為信山谷珍其品
以贊謙之有曰斑我旨菁維女博士史君炎玉猶右

峽眉山志 卷之十二

二

文校書之褒云廬山楊興權諱巽先生年垂八十炎
玉宅相也大觀間以行藝為聽學政每休沐以甥禮
侍見相與寤日論文且評課試近題淵源端緒不滅
謙韞解圖之辯傳播諸生咸推仰焉與權謂其才美
秀嘗見許於文章宗匠慮久湮沉無聞詳其本末屬
閔中記敘載石勉從其請

鐵羅漢頌並序

宋黃廷堅

峽着山之下巖順津之淵有石煉剛鑄成二怖魔開
士人物表儀隨世尺度其中空洞不留一物扣之鏗
然應大應小香塗刀割受供不二沉之水則着底投

之火則熾然水火事息二老相視而笑涪翁曰世人
稱鐵人石心吾不信也二老者真鐵石耳乃為之頌
曰

人言怖魔像	非金亦非鐵	若作世金鐵
開士亦不現	禪坐應念逞	一鉢千家供
順佛遺故	不宣示神通	有為中無為
火聚開蓮	無為中有為	甘露破諸熱
魔子自怖畏	我無怖畏想	或欲壞鎔之
為已富貴	賴世主慈觀	虎兇失爪角
或得野狐書	不字不可讀	狐涎著其心

峽眉山志 卷之十二

三

字義皆炳然 卻來觀六經 全是顛倒想
今世青雲士 慎莫作此解

息心所頌

熊過富順人明初翰林

我聞普賢菩薩於大光明山坐蓮花藏白象之座普
照十方為說已於後閣浮提界有一居士見宰官身
了一切灑即與善緣與其同學而入此山見諸辟支
無學居於一室其室方丈有一長者善為說灑息身
居士稽首而說偈云善哉諸衆生皆涉有為灑菩薩
入三昧遮那之願力身相如虛空不攝善惡念是名
息心所菩薩方便力憫念於衆生無住而生心遂有

種種法流浪生从際唯願諸處者遠離一切覺餘二
皆非是

峩峩大佛寺落成頌並序 李長春禮部尚書

蓋聞震旦國中有道場三日峩峩曰五臺曰普陀鼎
立宇內為人天津梁顧五臺補陀距神州甚邇人士
趾錯肩摩朝禮殆無虛日獨峩峩在鹵南傲非乘駟
建旄者與單瓢隻屨之衲不能一涉其巔故人望之
宛在虛無縹渺間視中土遼邈迤矣邇歲皇上奉聖
母慈聖宣文明肅真壽端獻皇太后命凡宇內名山
與區並頒布大藏以闡揚教典峩峩獨蒙賜金命鑄

峩峩山志 卷之十二 四

千手大悲觀世音像特繕殿閣以覆之功德最為鴻
鉅於是令尹魏世軫屬比丘真濟澤主鳩工庀材選
地於邑之東關外甫逾年而範冶精好結構雄麗煌
煌哉三峩之麓逾益增嚴助勝矣蜀以近鹵域故佛
化漸摩歆響恆切茲覩聖人作為成思徽部啓迷刮
垢澄濁以無墮障礙沉淪之習而以觀世音力冥扶
默相上之斂福宸極綿壽慈闈下之錫祐蒸黎垂庇
方域即大千未為多萬劫未為永矣臣忝禮官欣聞
茲事乃拜手稽首而作頌曰
我聞大士 與佛齊肩 退處菩薩 自貶位權

峨眉山志 卷一二

以大悲故 發弘誓願 閻浮衆生 普度億萬
事理無礙 機相盡融 耳觀非哲 目聽非聰
由音有聞 由聞有覺 聞實無聞 覺實無覺
兩目兩臂 敬為大千 心無思慮 隨敢應焉
言觀世人 心為形役 涉境迷真 顛倒思索
雖一手目 猶枉枯存 況乃千變 攬攘何煩
惟是圓通 了無滯累 如谷受響 如鏡懸視
慈悲靈感 沙界畢周 若光明山 尤號神丘
於皇聖后 為萬姓母 坤德攸載 乾祚斯久
爰乘願力 廣度生靈 經函瀆像 徧施四溟

峩峩山志 卷之十二 五

繫慈峩峩 獨沾渥澤 範金為容 結宇為宅
苾芻踴躍 龍象懽呼 楊枝初拂 立現珊瑚
稽手大悲 願佑我后 如月嘗明 如山嘗壽
慶澤誕毓 天子萬年 熙熙化日 蕩蕩暉天
乃漑餘波 微塵國土 聿登春臺 共樂寧宇
天壤有盡 功德無垠 敢用作頌 永戴皇仁
萬曆乙巳仲冬
海會堂募置飯僧田偈 曹學佺四川
大峩山萬年寺碑文予友聊城傅伯俊作也序述此
經費煩鉅聖恩優渥出內帑金錢無算時惟中貴人

一七一

及于民而其時嘗事地方善於奉行得以告
功者則實使大司禮丘公少司馬王公之力也寺
有海會堂一區以處僧衆有常住田畝以資供養
庶子居者行者皆獲給足斯知森然備矣予壬子歲
與比丘惟淨坐夏具詢之乃知堂衆日增田疇尚闕
益丘王二公向欲完滿此緣機猶有待予亟合掌讚
歎宣揚是後之不容已也竊不自揣度捐資百金使
惟淨著手而乞二公欣然樂成之且令予友伯俊不
爲戲論因述以偈云

大方廣佛華嚴經 普賢菩薩爲土音

峨眉山志 卷之十二

六

正覺世間器世間	有情世間皆聚會
三世一切諸如來	國土莊嚴劫次第
如是皆於佛身現	佛身毛孔發智光
其光處處演妙音	說法利益無邊際
口門放光何因緣	普賢長子佛所說
普賢品說平等因	如來所說平等果
往答無量劫海中	願嘗供養一切佛
隨願所行行圓滿	桃李先花後果成
普慧雲興二百問	普賢瓶瀉二千醜
凡說一法一切法	理事圓融法門中

善財童子菩提心	五十三參差別盡
文殊囑令見普賢	法解已圓須行證
普賢十願等虛空	禮敬諸佛及回向
十方三世微塵刹	一一微塵皆佛所
及有菩薩摩訶薩	重重海會而圍繞
我以普賢行願力	現諸上妙爲供養
華鬘音樂衣蓋雲	塗香末香燒香聚
一一燈炬須彌山	一一燈油大海水
以如是等最勝具	皆悉如法而供養
虛空衆生煩惱盡	我此供養無有盡

峨眉山志 卷之十二

七

十願之中功德海	一者綸貫及無餘
所有與我同行者	願持諸佛微妙行
先顯一切菩提行	世間所有衆福業
一切皆是佛光照	海會堂中福田利
所有功德亦如是	予今施助一供養
悉使修行至於果	一法門中無量門
無量千劫如是說	我以無量音聲海
普願功德皆圓滿	
我着圖跋	無名式

爲內雄時有名殊而實班者我着之於崑崙是也如

以名薄之德安泉之永春以及蕭衛且有三崑崙矣
若夫平南天門汀之歸化邵武泰寧粵西太平汝之
郊黔思城南之山莫不竊號我者哀然著罷不僅如
覆蓬鐔刃溟滓雁行依允近附也雖儼倫不類有目
共昭徒按圖以索駿拔幅於拘墟凡有一體與具體
而微者咸得以貸靈甲秀而目昧糠粃者又比比是
使我竟不克以圖自表矣故正名莫要於核實

題喻廣文我着山志

胡世安大學士

亡卯之我索山志舊者罕有存者有友人以喻廣文
山志脫彙見示蒐羅博而未精考核詳而不要去取

我眉山志

卷之十二

九

臆而附會多前九卷得失參半猶可節取莫劣於山
史一卷其言曰自有天地已有此山於普賢何與願
以我着還我着普賢還普賢倏而陽排陰佞又詭其
說謂佛教原空一切普賢亦不願人以此歸之辨駁
多端不越斯旨夫我着既不以普賢顯亦何必黜普
賢以顯我耶今有第宅氏甲則甲氏乙則乙管曰天
真皇人吾與之為天真皇人今日普賢吾亦與之為
普賢而我着自在初未嘗易名曰普賢山也又何必
坐普賢以獨據信其說遇匡廬茅山焦山類將作何
攻擊耶至物產有咎無而今有或顯於前而蔑沒於

後者何可勝紀如卞玉楚珩魯璠璵以及劉奇奴丁
公藤虞美人草諸屬生植雖不識所始而名至今存
未聞廣文有所糾正今於菩薩石普賢茶普賢竹普
賢線之稱謂欲一手以障道路口何恕古而苛今乎
善乎侍御馬訥齋如蛟有云記遊可也記我着不可
也而況乎僅駁普賢以志我然我着當文獻凋殘後
有以鏡往昭來討論什一則廣文之用心勤而功亦
未可盡泯矣書以貽見廣文胡江石同年他時晤喻
廣文面訂之喻同郡內江人名志祥亡卯孟龜既望
日

我眉山志

卷之十二

九

尺牘

與周益州書

晉王羲之

省足下別疏具彼土山川諸奇楊雄蜀都左太沖三
都殊為不備悉彼故為多奇益令其游目意足也可
得果當告卿求迎少人足耳至時示意遲此期真以
日為歲想足下鎮彼土未有動理耳要欲及卿在彼
登汶汶汶嶺我着而旋實不朽之盛事但言此心以
馳於彼矣
又
足下今年正七十耶知體氣嘗佳此大慶也想復勤

加願養吾年垂耳順推之人理得爾以為厚幸但恐前路轉欲逼耳以爾要欲一遊目汝嶺非復嘗言足下但當保護以俟此期勿謂虛言得果此緣一段奇事也

楊升菴云逸少慕蜀中山水之奇見於與周益州及蘇東山書不一而足然竟不遂其雅志山水於高人亦有緣及限耶右軍又有與謝安石書蜀中山水如我者山夏苞霜電碑版之所聞崑崙之伯仲也以下逸簡埃再考

與蘇子瞻書 附子瞻回札

宋程建用

峽眉山志

卷之十二

十一

中江與東蜀號為劇邑以衰拙臨之始至若無暇泊半年而滯獄清期年而庶事稍就緒乃謀葺亭臺池館之舊則齒園之勝有環翠亭焉亭面北而枕南相傳以薛公田所建也亭前兩株桐挺直而無節目高二丈餘枝葉扶疎亭後甃石為山傍植紅蕉三面控掩以牆牆間列詩碑皆薛公與其子球任本路憲日並歷政諸公之所作也袤百有五十丈曰養閑亭亭之後為頤正堂夾堂植花果堂之東為潛閣閣之前牡丹數叢淡紫色此蜀花之鮮也有閣後懸窓窗外竹百餘本紫如葑織如綺森如束高山簷際皆廖公

子孟創植文公同為之記其亭雄壯冠於邑居因有臺高丈餘榜曰觀風登臺倚欄其南北與西境山川歷歷可觀惟東則為亭屋懸樓之所敞西有樓妙山山有洞田真人所名今為集虛觀古記云此地舊多惡蟲蛇唐廣德中真人自南陽來卜居其地遂絕此患南江自縣之神泉縣來衝山足已而東走百五十里至郡城下合涪江東江來自涪城歷馬橋鎮過五成山至玆武山下入於南江二江之水冬或可涉夏秋積雨往往漲至數丈為墊溺之患歷政禦以隄防惟廖公有碑亦與可之文也五成在邑之民地山頭

峽眉山志

卷之十二

十一

有二圓巖高徑各丈餘俗號挺眼以邑民多頑悍通賦於是前令修堤命匠者塊之以為堤址今無矣觀山之壯而詳其名則五成者取為壇五成之義今以成為城蓋誤也玆武在邑東其山周回三里六屈三起有龜蛇之像俗之邑名與山皆取於此僧枕其麓榜以大雄而玆武之像實寓其中其下有淵淵前後石大如拳小如彈連延有七里有龜甲文近年又有蛇蟠形者濱江之民三四琢之以售於好事者此物理之不可考也觀風臺南有一亭亭壁舊塑亂山榜曰栩栩巖取莊蝶之義管官於此者武譏其畫寢彼

固以此爲名建用因而廣之以塑峩峩而致其意焉
建用咎寓峩峩大七年歸吾鄉卜居於北郊則又遠
與之相置每春晴秋曉則蒼翠嶒嶒巍然當吾廬之
門自從官於茲別是山也不爲不久而歸遊未有期
故形於塑塑匠邑民也凸慮百餘人凡兩川釋剎道
宮之象與夫豪貴之家欲狀山川禽獸艸木之類莫
不出於邑匠因選其尤者指示以圖於是曲盡其妙
自公之暇迫而觀之由其足而循之以至於顛磴道
橋閣相屬如線僧寺山洞皆如其地蟄雷之穴先相
之巖枯木飛瀑鮮不悉備恍然以爲晉年之旅寓也

峨眉山志

卷之十三

七

遠而觀之瑣碎不能分而大勢橫抹天半忽然以爲
出吾廬而倚衡門也嗟夫玩其塑以爲真其迷可笑
然窮其真亦可異於塑而玩之者未能離形骸之內
則真與塑何往而非迷况區區之迹旅寓之年與夫
去北郊之居逾二紀矣凄然傷齒髮之暮而彼崔巍
者不失其故不知冥冥中去者彼亦不得而遷此於
道未明者之所爲豈可以累於通人哉建用欲易榻
榻之名而記其所以塑壁之意恨才力不逮故舉一
邑之大槩以似明公雖最爾之地不足以辱文翰亦
願名公命一名撰一記使不才之人得以附諸末

也東坡答書云賦啓自別永久多難流落百事廢弛
不復通問獨吾兄不忘疇昔時在遠書感怍不可言
別紙所記山水園亭之勝廢卷閉目如到其間所更
亭記豈敢於吾兄有所惜但多難畏人不復作文字
惟時作僧佛語耳千萬體察非推辭也遠書不欲盡
言所示自是一篇高文大似把飯料饒聊發寸里
笑會合無期臨書悽然

賦

慈竹賦

唐吳鈞

峨眉山志

卷之十三

三

廣漢山谷有竹名慈生必向內示不離本脩莖巨葉
攢根杳抵叢之大者或至百千株而終結踰乎咫尺
好事君子徒爲增憐之翫焉吁嗟非此並所有乃有
厭流俗之譏動鄉關之思者益無高節而興感覽佳
名而思歸遂爲賦曰有竹猗猗生於高坡左連瑤帶
右雜瓊枝恨幽客之方賞嗟君侯之不知徒蔚丹谷
遷榮綠池氣凜凜而猶在也蒼蒼而未離屈嚴整之
容貌充階庭之羽葉爾其對地勢賦駢陰抗壯壘幹
龍回攢根鳳峙防碧落於霄末翳紅於夕始崇柯
振而煙靄生繁葉動而風飈起擁涼砌之晨肅屏尖

肩之畫洋至若白藏載詠玆英聲切塞北河堅河南地裂觀衆茂之咸粹驗真輝之獨潔抽勁絲以垂霜總嚴青而負雪蓋同類之嘗稟非殊方之異節若乃宗生族茂天長地久萬祇爭盤千株競糾如母子之鈎帶似闔門之梯友恐孤秀而成危每羣居而自守何美名之天屬而和氣之冥受嗟乎道之存矣物亦有之不肯仁以貪地不藏節以遁時故其貞不自炫用不見疑保夷險之無易晒榮枯之有期俄蓬轉於岷微遂萍流於江沱分兄弟於兩鄉隔晨昏於萬里撫貞容而骨媿伏嘉號而心歎庶目感而長懷遂策

峩眉山志 卷之十二

古

情而勵已

慈竹賦

唐喬琳

維竹稱慈幾乎有知九族敦敘孝友威儀是竹必滋五服相殘骨肉構離是竹必衰苟自家而刑國亦觸類而增思莽尊固護檀欒楠比如束之稠如插之密勁節中聳攢根內實聲唯憂風影不透日類宗族之親比同朋友之造膝至若暮歲窮律霜凝雪霏陶鈞無發生之理松柏有後凋之期是竹也叢篁劈開牙筍怒長紫籜連披青筠粉上有偕老之情感饋親之養如受制於籬界不旁侵於土壤雨露之澤詠爾衆

芳細葉未吐貞心已長恥高標而迴出斯囊曲而不揚匪趨肯於律候寧隨韻於笙篁保無用而以道自將愧不才而與物俱昌苟成陰於隙地作盛景之清涼重曰夫綿綿瓜瓞兮知有子母豈豈鴻雁兮如次弟兄於家則疏附禦侮於國則磐石維城田氏不分庭之荆陳家則應天之星莫不鬱映棠棣急難鶻鴝斯竹也共根連茹一本千莖年深轉密歲勉彌榮一可以厚骨肉一可以敦友生於靈臺而莫非信性彰慈孝而感通神靈

長樂花賦

唐蘇頌

峩眉山志 卷之十二

古

夫長者以短長之形度其美者至美夫樂者以哀樂之類同其樂者至喜長也樂也吾安得而間之嘉纖植之並用備命名今在茲徒見其豐族莽尊高標瓊瑤並丹外而縞中葉縹分以紅貫綴綠穎之重疊紫蕤之爛漫迫而象之君子其嘗或微或章聳危冠兮纓若綬默退靜其何望遠以意之佳人欲翔炫炫煌煌重羅綺兮撲瑤翠蹇來思而未嘗匪以幽兮自直匪以直兮自藏匪以魁兮自耀匪以耀兮自強文濁露之均灑庇清舒之沉先本無嫌於散地甘有寓於殊方然則太液初滿上林新霽羊茸灼爍萬品千

計播瑞色而函芝雜奇而轉靈說與夫玉堂金門
之備貴白日青雲之特異不與今時向隅風蕭蕭
今夜漫漫宿遠鴻於沙灘片離鶴於江干君曾不見
三月華矣盡林間之枯木不于霜殞矣亦庭下之枯蘭
蕊此香度凌於早寒假春期而不採雖秋令而不殘
衡羽靈之飛薄任雲山之險艱芳非珍於霍靡節嘗
慕於禮樂吾則知樹背之笑託惟傾心之可安如後
腐之貴固獨立其誰觀文學椽起而為辭曰
白露瀼瀼何艸不黃
自露瀼瀼何艸不黃
自露瀼瀼何艸不黃
自露瀼瀼何艸不黃
自露瀼瀼何艸不黃
自露瀼瀼何艸不黃
自露瀼瀼何艸不黃
自露瀼瀼何艸不黃
自露瀼瀼何艸不黃
自露瀼瀼何艸不黃

峨眉山志

卷之十二

七

今反賓連伊榛莽而荒些君曷為兮賦旃

對青竹賦有序

宋黃庭堅

余楚產也閱東南之竹多矣未嘗聞對青竹者也嘉
州僧從之包封見貽莛之而成乃初識之惟範圍之
內有知之物一無窮無知之物一無窮一耳一目不
能遍覽也况六合之外者乎感而賦
美哉斯竹黃質墨章如出杼軸織文可當解甲稅枯
金碧其相歲寒在躬又免斯烹彼其文章之種性不
可致詰剗心而求之不可得斷根而求之不可得匪
人匪天有物有則惟其與蓬蒿共盡而無憾余亦不

知白駒之過隙

佛現鳥賦

胡廖大亨

杜宇化獨靈鷲開山物無小而可忽機有動而先傳
巖攢鶴鵠脊掃蔚藍光飛蟻蝶花發瞿曇七寶臺高
三生業重瀕蒼鴻濛碧傾空洞爰有神鳥狀類伯勞
衣浣珞水喙啄赤霄紺綠豐領羽點文苞載飛載止
倏近倏遙翻破欲轉猥狎以翹不類瀟湘雨有若
洪巖戲倘機忘剝喙智識繪徽作錦衣之飛使報虹
綵於神臯言隨意變形幻舌饒機不先而不後緣如
赴而如招夫其前男刻施之險變變露霓之交霜鵬

峨眉山志

卷之十二

七

戰翼霧豹歇豪荔披有魅艸宿無媚而乃有羽可儀
其音載好既山輝以壑媚亦虹流而電繞白馬黃金
琪林瑤艸艸木忽而蕙情海雲遮而繪巧登赤城之
霞標烜文燦於海島使面壁兒孫歸崇佛老目睜乎
金剛閃灼心切乎玉象縹緲知微知彰候來倏杳清
絕桐花鳳慧超素吉了嗟乎楚鳳不作孫龍亦邈人
我墮相聲光誰葆盡是皮毛誤大千可以人而不加
鳥

甄與賦

美後山居學築神水之峭賦景劬朱明情嬉

敞戶展扉扃而天游覽釋暴於章句獨近沉思卽齒
芳樹眇泪是乎鍊瑜胤靈緒於有遊突而兩隻健使
借來前者敦重後者詰詠仲子設揖叟顧而哈日子
非善蒼戴學者乎願承警欵以闡歷某某辰瑤珠之
洞盧哥鳳之臺雖稱僑寓久閱徐徇或鷹隙而昇靴
或院滂而吐雷或窺廳而蒙霓或霧幕而霖開時經
變幻物悉奇核游山澤之定位壯鉅鎮於均垓子蘊
三我之清淑曷細豪素以蕙裁仲子逡巡而對曰丈
人有命僕忘僂鄙少假班荆用質藏否山疏麓椒流
汪原委遊託備書粥詔亥紀匪文獻乎茲山敢攘搗

峽眉山志

卷之十二

六

以掠美庶幾躡實聊補我史備星輔之黛漢界夷夏
而盱衡嬗崑靈於梁部垣井絡以載英肇宗南戒球
切太清寅陞躋降辨候陰晴準延袤於章夾測極度
以和閔陸躡里傑越千程龕洞百十峇破天成澗溪
小大扉露拜傾栖靈窟怪不可殫名跋黃輿之奧府
彙積德之吟嶸爾其脉發耨達督綠雪嶽遠傲遷挺
屹蜀關捷屨經函變漢嘉東俛使肥岷嶓陽訖彙緬
青城玉壘之秀攢岷岷瓦屋之旆展火燄寶塔以森
羅摩黎蔥嶺以遙後搜雄構之威儀靡示人以獨顛
山自岷嶽我馴貌之攜勝友探幽奇獸導坂上雉雊

右前徑絕循左透迤之玳攀承歷險趙夷伊杖屨之
傲撰越嶽伽之清漪信步莊店遇流約坻緇儔馴折
菴院羽士馴營宮祠奐輪凹凸錐鎔婁岬莫欵匪屢
或广猶穉怵窳懸之蕭瑟憇岫楸而神吟叩羣真其
闕閱每康履於多歧襄三一而矣諭頰整化其疇遺
勞餼食之天女粲竹裂乎啼雉若乃僭僭避喧就茲
卜築振衣彈冠相羊芮阮翫澤舍兮軒元覓涖辟兮
邊狀鼓千碧其貞觀鑿極珉之旋軸桐月兮松風林
潮兮儂昱脉額者趨新鴻編者大畜等乘除乎黔羸
任虛實以目腹禮禮卽卽兮擗芳馥馥兮兮發覆

峽眉山志

卷之十二

九

邀盃簪之谷神寔遺情於寵辱省譽而張影幘卻伶
而御絲竹洵具體乎統形將溟滓斯蓬竺雖此儼其
逢迎亦度窳而各足仁智得之而壽康腐儒甄既以
裨讀於是春倍澹暑夏蔚秀餐醴依明淨冬蘊蒼寒
四時景備一日萬端錯綜六氣含吐雙丸薄遊冥而
河河帶倦的以縵縵頰赤城其煙境玃玃趾而霞盤
雲根磊砢夥狀殊播飛潛動植近取遠觀營宮屏障
核七柱瀾簪松柏影蒲萑衣苔薛紉莖蘭六稜錦照
邊雪飄純聊浪頰砥躡席砥磐壁而礮者執助嶺岫
佳儂對奕中峯三壑巖樟木而牛心欵雙龍之奔淙

尋柱筍而采但荏洪椿之堪堪遠綠白巖休徒楠藏
守龍象以巖觀關統徑之意匠亭際崇期之蹤庸浮
敷櫟之狀會會翹翹時時琳瑯羽飛隨適而筍連櫛
比各準其亞響開軒間啟於雍雍考陞一因其翫航
茂枳棘於鋏埔懷煙嵐於閭閻宅靈陵之中天崒齒
顛之沈碣無虎豹以司閭涵聖凡而來况遲迨雙欄
峻陟觀心通天箭枯倂脰礙礙磴嶺雲壑驚殿龍傳
險盾蒼蒼壓碍扶允木籠鬆以班駁石齒蒼而葉莢
縹緲孫以勝腴該豐隆而憐憐盤八十其有四礎三
折而捫參枉木虹於瀾澗倚閭闔以披襟胡峯嶺之

峨眉山志 卷之十二 三

屹槩失拔拾之嶂參臺凌飲以深巖培環峙於碼碯
漏允怪乎銀海愚聽觀以厥險誰能驅雲將而澹掃
揆鯨桐以發石鏞之音至夫瀟瀟周帶昆岷浩浩汶
沱滄滄派淮渺滄沫水之來瀟瀟青衣之出盧微玻
璵平羌之蓋固思濛金流之汚森陽江羅目之溢淪
夷惜龍泓之遞遞汜沕瀾於上游容靡迤而順受瀉
天漢於迎風颺賓巒之懸杳莫不效澹澈於翠微纈
榮允而縹緲爰有乳萃溢溢崇嶠豈其宿海踵顛通
巖疏黑白溢漉衍符文以天矯駛軋軋而闕隤出龍
門猶未擾湊泱泱與滂龍瞻支壘於禱禱遊蒙亭毒

品彙綠刃王母玄鳳蚺蚺五鳩辟株之吐文縵護
之戒凶倫徵拔萃於羽族詎言鳥之一儔徑徠獅
獅鍊陵丘豹獲狝犛駝駝皮裘錫輝熊其獾蔚騰
德慶麟麟禮鼠拱樓其他具產罕罕直直國灌給而
螟旻潛潛潛以蚴蟻龜龜陸處而領宇蟾蜍林棲而
搦啣或禽經之所逸譜抑山園之所失揆苑畛飾瑛
負隻圃稼果蔬旨供藥種詭詫秩質蒼萃苞精腥膾
叢灌俛仰而鬱蔥花卉曾區以舞射萌萌躡黃精
諸蔗岫林檎蔗其味希篋星餅膏而品亞七絕之柿
鞋鹿火齊之櫻嘉空拳蔗飛穰之焚擊机櫻芝岩之

峨眉山志 卷之十二 三

縹紫虎鼻蔓木其夾貳免亥彌野而根膠隸葩蒜榴
以五色縹紫迎眸而薦藉竹柏之幹脩亭嘉樹之陰
嶽嶽巖巖以線緞錫名高俞惟莎羅稱伯桃絲筒茶
之檀栾箬篋篋路之高下如是嶮嶮之殊標優備八
材之飭化開明故治泰壹高居畫隕域以闢宇蓬英
陟而託盧充雲煙以縉締而秀爽而屈漢殿石暉於
滋宵餉孔取以佃漁借遞紹高人之躡過訪來帝子
之車非單研乎性命則企理乎華胥義懷洞存其竊
句楚徑迷於榻檠嶠嶠蒼蒼玉之摩豁淡綠賦修之函
書亂木羊之市跨招白鹿以躊躇採昌陽其仍舊餌

石密而非初慨借於之踈振膏世外之虛徐競屐屐
於膠睫曷日月其遙遙睇往往而凱覽異霄駕之閣
閭二叟殿殿同聲誦念曰言則大矣美哉富闡揚而
餘箴砭懷衰有之丹丘驅塵躔於靡豔矣庸駒錄乎
夸娥崑買戈鋌而鉛槧荷靖固其藩籬具卷勺以屬
厭矧久要於扶筇握開山之寶劍沁不腫其獻琛齒
紺珠於壇坫蹇艸莽之陳人講稻載其無歎願攬輝
而魁儀拯下土於昏墊載颺禹貢用禮之編遑侈子
虛甘泉之揆
管楊用脩先生評宇內諸名勝其言某也玲瓏剔透

峩眉山志 卷之十二

三

某也嶮壑窳窳某也縣衍龍魄某也俊峭巧麗雖皆
可入圖畫然特各具一體至峩峩者則兼有之所謂集
山之大成也因取王右軍與陶竺千歲和尚語榜於
四會亭柱云崑崙伯仲地震且第一山而仲氏有言
曠覽八極窳衡霍而屬嵩少屬嵩少而閭碣石琢工
陶埏殆位置峩山於奧府也今試明察以廢攤竊附
管蠡之一得

登峩賦

清張能麟 道川南

宇內名山四而峩居一伯仲崑崙五嶽莫與爭先焉
余當弱冠夢升其巔手弄旭日光彩澄鮮心悅悅如

有得身栩栩然欲僊將往窮夫絕勝每齒顧而悵然
謬膺

簡命遠陟金天算虀疆集哀鴻拮据茶苦沐瘴雨而櫛
鬢煙巡雅既畢復道入山梯絕壑探幽巒雲拂衣而
凝溼霞結頤而可餐豈老僧之為樹何玉液而名泉
夾瀾迸激橋翼雙飛巨石為門一綫通天山路漸淡
寒氣逼人攜酒頻酌不撤薑幸時方盛夏烈果侵膚
暮投方丈披裘擁爐蓋地屬金方星纏井絡山固金
氣之結聚是以雪積千年而金庭玉柱俱枯也至於
峩蓋層霄去天尺五雪山朗朗照人瓦屋近而可掬

峩眉山志 卷之十二

三

控六詔制三川屏南蠻限鹵域紅日入懷白雲生足
於斯時也放大光明非色非空夢耶覺耶殆無異於
曩時之所識余願既歸予心亦息將返而聆哥風之
餘音訪問道之遺跡而已杳乎不可得矣嗚呼表為
蒙山首不與五嶽並稱而祀典亦未崇焉似有厥德
而祿位莫及其山之隱君子也夫

峩眉山志卷之十二終

峨眉山志卷之十三

藝文詩

感遇二首

唐陳子昂

金鼎合神丹世人將見欺
飛飛騎羊子胡乃在峨眉
變化固非類芳菲能幾時
疲疴苦淪世憂悔日侵漘
眷然顧幽壑白雲空涕洟

浩然坐何慕吾蜀有峨眉
念彼楚狂子悠悠白雲期
時哉悲不會涕泗久漉漉
夢遊綬山穴南採巫山芝
探元觀羣化遺世從雲嶠
婉變將永矣感悟不見之
按白玉有遠祖名芳慶者
漢李好道得墨子五行

峨眉山志卷之十三

一

秘書及白虎七變之瀟隱於東武山後入峨眉不知
所終二詩豈念厥祖而云然乎

登峨眉山

李白

蜀國多僊山峨眉邈難匹
周流試登覽絕怪安可悉
青冥倚天開彩錯疑画出
冷然紫霞賞果得錦囊術
雲間吟瓊簫石上弄寶瑟
平生有微尚歡笑自此畢
煙容如在顏塵累忽相失
倘逢騎羊子攜手凌白日

聽蜀僧彈琴

蜀僧抱綠綺幽下峨眉峯
為我一揮手如聽萬壑響
客心洗禪水餘音入霜鍾
不覺碧山暮纔雲暗幾重

峨眉山月詠

峨眉山月半輪影入平羌江
水流夜發清谿向三峽
思君不見下渝州

上皇南巡詔

錦水東流繞錦城星橋北
挂象天星四海此中朝聖
主峨眉山上劉僊庭

峨眉山月詠送蜀僧晏入中京

我在巴東三峽峯
看明月憶峨眉月出峨眉照滄
海與人萬里長相隨
黃鶴樓前月華白此中忽見我
看客峨眉山月還送君風吹
到長安陌長安大道

峨眉山志卷之十三

二

橫九天峨眉山月照秦川
黃金獅子承高座白玉塵
尾談重玃我似浮雲滯吳越
君逢聖王遊丹關一振
高名滿帝都歸來還弄峨眉月

贈別鄭練赴襄陽

杜甫

戎馬交馳際柴門老病身
把君詩過目念此別驍神
地闊峨眉山高峴首春
為於書舊內試覓姓龐人

寄司馬山人十二韻

關內管分袂天邊今轉蓬
驅馳不可說談笑偶然同
道術曾留意先生蚤擊蒙
家家迎蘇子處處識壺公
長嘯峨眉北潛行玉壘東
有峯騎猛虎虛室似僊童

髮少何勞白顏衰骨更紅壁雲悲轉軻畢景羨清融
卷亂形神役淒涼信不違懸旌要路口倚劍短亭中
永作殊方客殘生一老翁相哀骨可換亦遣馭清風

漫成

江臯已仲春花下復清晨仰面貪看鳥回頭錯應人
讀書難字過對酒滿壺頻近識我翁老知余懶是真
按子美避地鹵川咫尺我翁未經屐齒一過識者
以為千古錢階今特錄公詩及此山者三首亦見
此老曾中傾倒極至但為戎馬間隔未遂右軍沒
嶺之願耳

峩眉山志 卷之十三

三

峩參

寺南幾十峯峯翠晴可掬朝從老僧飯昨日巖口宿
鋤杖倚枯案繩牀映淡竹東谿艸堂路來往行自熟
生事在雲山誰能復羈束

峩翁東脚臨江聽後懷二室舊廬

我翁煙翠新昨夜風雨洗分明峰頭樹倒插龜江底
久別二室聞圖他五斗米衰後不可聽北客欲流涕
江行夜宿龍吼灘臨眺思我翁隱者兼寄幕中諸
公

官舍臨江口灘聲人慣聞水煙晴吐月山火夜燒雲

且欲尋方士無心戀使君吳鄉何可在沉復久離羣

峩翁山

鄭谷

萬仞白雲端經春雪未殘夏消江峽滿晴照蜀樓寒
造境知僧熟歸林認鶴難會須朝闕去祇有回圖看

送臥雲菴僧

賈島

下視白雲昔山房葢樹皮垂枝窠落子側頂鶴聽棋
清淨從沙劫中終日未歇金光明本行同侍出峩翁

送峩僧歸

瞿松

師言結夏入巴峯雲水回頭幾萬重五月峩翁須近
火木皮嶺土祇如冬

峩眉山志 卷之十三

四

峩翁聖燈

薛能

莽莽空中稍稍鎿坐看迷濁變清澄須知火盡煙無
益一夜闌邊說向僧

贈伏虎僧

唐球

不知名利苦念佛老岷峩衲補雲千片香焚篆一窠
戀山人事少憐客道心多日日齋鐘罷高懸濾水羅

峩山

宋趙抃

蜀山天下奇三峩壓岷右誰為孤劍外名出嵩華後

謁陳搏祠

宋祁

僊館三峯下年華百歲中夢成孤蝶往蛻在一蟬空

藥笈微言秘霄晨浩氣通丹遺砥後斯林遣御餘風
滄霧沉荒白滄霞忘暗紅我着有歸約飛步與誰同

峩峩山

蘇軾

峩峩山鹵雪千里北望成都如井底春風日日吹不
消五月行人凍如蠶

白水寺

但得身閒便是僊眼前黑白漫紛然請君試向巖中
坐一日真如五百年

寄峩峩峯

膠鹵高處望鹵川興在孤雲落照邊瓦屋寒堆春後

峩峩山志

卷之十三

五

雪峩峩翠樓兩餘天治經方笑春龍學好士今無六
一賢且待淵明賦歸去共將詩酒趁流年

送賈訥倅峩

當年入蜀歎空回未見峩峩肯再來童子遙知頌禱
袴使君先已洗樽罍鹿頭北望應逢雁人日東郊尚
有梅我老不堪詞樂繼後生試覓子淵才

真人洞

范鎮

天柱嵯峨剌五峯連雲接岫鬱重重問津偶得神僊
宅何日投閒便寄蹤

初巖

前去峩峩土最峰不知厓嶂幾千重山僧笑說蒲公
事白鹿曾於此發蹤

三峩

范成大

大峩兩山相對開小峩迤邐中峩來三峩之秀甲天
下何須涉海尋蓬萊管我登臨彩雲表獨騎白鶴招
青鳥石龕石洞何參差時遇僊人拾遙艸丹巖瀑布
連天河大鵬圖南不可過晝昏雷雨起林麓夜漢星
斗樓巖阿四峩青黛如絲繪岷嶓蔡蒙實相對管生
三蘓艸木枯但願再出三蘇輩

峩峩峯頂臥雲菴

峩峩山志

卷之十三

六

峩峩峯頂四昔如大冬芳花芳艸春自融苔痕新晞六月
雪石勢舊偃千年案雲物為人布世界日輪同我行
虛空浮生元自有超脫地上可惹怒攪蓬

峩峩山

馮時行

巖巒皆創見艸木半無名翠削山山玉先搖樹樹瓊
嶺雲隨客袂谷響答僧聲清絕渾無寐空山月正明

伏虎寺

豈但山儲秀年多樹亦靈華夷供靜瞻參井入危經
幽討真殊絕神允卻渺冥止須存不論聊使俗迷醒

又

良友百年新芳遊十日共蒼壁聯躋攀清湍競揮弄
雲來萬壑平風過千山動奇處合中分歸作平生夢

雙飛橋

巨木架虹梁橫跨壑湍土有如排世難出力費用壯
行人知寶地非此欲何向因懷濟川功作詩鏡絕嶂

牛心寺

蜀公愛山水無不到牛心歲久無從問詩亾不可尋
雲堂環碧嶂谿路摩青岑縱僻須回杖窮探不厭深

峯頂

聞說最佳處深藏疊嶂間只須一兩屐夏入數重山

峨眉山志 卷之十三

七

架竹溪猶渡垂藤險可攀林泉未厭客風雨不教還

遊我雜詠

白約

祥光非實相靈異只虛誇巖靜長留雪山寒故放花
雲川千萬里燈火兩三家荷篠人何處悠悠步落霞

又

樹倒因成路林開忽見村鳥音傳木杪梵語出雲根
雪色連春夏風聲接曉昏徘徊幽興極回首詠頌喧

又

文公太華遊惆悵無與共翁從三三子泉石恣披弄
艸木被芳鮮山巖若飛動市足紛華不入幽人癡

伏虎山房

入眼林巒皆可意不憚間關千里至白雲隨步入危
梯前昔想像今真是千巖萬壑說瑰傑小艸微花亦
精緻更隨虎跡訪幽澗恐有秦人來避地

我翁老人別子詩

謙臯羽

我翁有老人奉命過嵩小天風吹鹵翼冉冉明夕照
溼塵分隋天髮白更待報有子為異物不得入家廟
慟哭東南雲相望滄海嶠青鳥年年來寄書久不到

峨眉山志 卷之十三

八

峨眉山志卷之十三終

峨眉山志卷之十四

藝文詩

寄寶臺禪師二首

明太祖

斷巖知是再來身今日還脩未了因借問山中何所有清風明月最相親

山中靜閣歲華淡舉世何人識此心不獨我着幻銀色從教大地變黃金

贈廣濟禪師

明蜀獻王

高僧飛錫去人間弘誓何年不出山有地盡成銀色界無心常似白雲間

峨眉山志

卷十四

送峩峩歸雲聰長老還山

山僧談咲見天真杯渡滄溟萬里身老愛林泉心自足風流寧讓虎谿人

峩峩高一首奉蜀王命旨題峩山圖 釋夢鎮

峩峩向高插天百二十里煙雲連盤空鳥道千萬折奇峯朵朵開青蓮黃金獅子坐岌岌白銀象駕來翩翩

長鐘暮鼓何喧闐風林水鳥皆談鉉千巖陰霧見玉佛六時天樂朝金僊月輪挂樹光團圓平羌影落

繩波寒目前勝景不可狀回圖彷彿移巖巒吾王此地受封國大瀛付囑從靈山願憶雲山當日語五十

西蜀均花雨花雨遙雲滿錦城錦城刺玉宮同拔堵

入山

入山

入山

鳥道凌巖青巖路遍名山極素磔虎嘯石頭風高松頂月千巖雲開面而峯如削谷轉行行梅從排湖海故交零落盡煙霞清趣幾人借

山頭月出天初露江面風生冰欲波正是勝遊新得意片雲相引入眼來

又

峨眉山志

卷十四

出郭涼風入抱清亂山遮馬似留迎寧知待詔金門客忽作看山聽水行

華嚴寺

棲身丹壑總忘歸水閣頻登越不稀雨腳斜侵耕叟笠苔花青市定僧衣山餘積雪寒猶壯巖墮流星曉更飛卜築吾將依此地玉堂清夢任教違

白水寺

寺幽名白水金碧絢中天池面臨三四峯頭對百千斷碑文字缺重譯貝多全老衲忘塵事棲雲日晏眠

又

一 翠巖冠在半榻為僧分林放到池月風驅入戶雲
雙鶴行去見鶴唳坐來聞底事吟詩苦繼令思糾紛

伏虎寺

玄蜀雲山處處奇最奇人說在峩着相應踏遍千巖
月露滴松稍鶴唳時

木皮殿

自慙非佛亦非僊也宿丹巖綠樹巔曉汲衣翻草頂
露午吹竈起木皮煙日離滄海三竿遠天壓烏紗五
尺連頓覺眼前無俗物片雲飛過鳥爭喧
先相寺

峩眉山志 卷十四

三

楚客隨丹梯沂流三峽踰五谿浙僧訪佛祖一錫凌
空向鹵土江尤儒生尋謫僊相逢共止峩着巔峩着
山高氣磅礴萬朵蓮開青插天天高地遠望無極海
東日出扶桑赤氣衝衲衣舉光搖角巾明眼底汪洋
巨鼇動耳邊秀髯天雞鳴龍宮對月窟曾聞謫僊遊
霞光凝不散履跡今尚畱千巖崩摧勢欲墮羽縹流
侶參巖坐七寶巖畱供佛燈萬松竈起燒丹火風霆
蕩漾雲樹模糊虎豹接跡猿猱鬪呼星漢當頭手可
摘靈芝甘露無時無雲漏日分兌一線金蓮白象兮
紛紛而來見萬籟動今天樂和僊之人兮夜經過忽

神騰而目眩豈事幻而說破觀謫僊而無有香鳳簪
與鸞珂塵心未斷懷鄉土青鞋復踏來時路行行回
晉語青山石室無鎖門無關重來有日當躋攀肯效
趁趁躡躡微名勢坐令塵土彫朱顏

虎谿橋

學僊無骨佛無緣甘著儒冠坐一瓊入社敢同陶靖
節不須三笑虎谿前

峩着縣曉發次韻

渡水藍輿穩穿林艸徑微勝遊方外得樂事世間稀
風過歌僧笠雲來挂道衣山林應待久好去莫相違

峩眉山志 卷十四

四

題峩山圖

解縉 翰林

峩着春月闌嬋娟雷坪夜響空中泉江南客子喜空
翠路遍平羌江水邊歸來夢寐遶虛壑千花爛錦明
幃幄起來如在峩着巔画史新圖為君作隴鹵太白
去不還浣花草堂苔石斑兩川風景世間少令人長
憶峩着山

送族侄雲林子遊着

謝東山 山東

雲林子爾去今何之願言辭所親一咲指峩着峩着
蒼蒼鹵直允雙灣秀拔魚鳧外雨花煙樹切三天行
廊坐禪分四會巖前出沒玉容乳口吐白水穿雲

千年水流水晶合一夜月午山魃愁絕頂青蓮開寶殿平看羲馭低輪轉五雲縹緲射光飛二鳥依稀啼佛現翩翩此去何時回會待金篦刮眼開入定不妨看鼻坐等閑休上捨身巖先生久矣厭紛埃遊定逐龜風來爾行便作東道主爲我拂拭金剛臺

伏虎寺

張子仁四川

坡下寺清幽峩峩在上頭插空巖石峻鋪地白雲浮燈影望中滅花光象外稠幽天畱境界疑是瘦鬼遊

雙飛橋

王勅四川

雙澗飛泉瀑轟然動地雷策筇探絕壑應至白雲隈

峨眉山志

卷之十四

五

又

萬壑深雲谷三我度漢津源見老叟疑是避秦人

詠瓊鐘御聖鐘

龜壺道人

北倚峩峩南闔峯雲間歧路去遙通冰消玉浪傳幽谷夜靜瓊鐘響太空嵐擁翠微龜鐘碧霞侵丹室曉舒紅九篇真訣無人得誰識金鉉太素宮

歸雲閣二首

楊慎翰林

雲從石上起泉從石下落多少遊山人長嘯倚山閣曉鐘有雲出勉鐘有雲歸遊人應未慣忽訝雲生衣

神水

山僧言此泉下與江陵通督師曾說灩龍女爲飛空夏冽冬復溫凡水焉可同造物有至理靈源誰能窮

謂鳳臺

楚狂千載士悠悠避世情蜀山一片石猶存謂鳳名豈與熊鳥徒導引學長生別倦誰所傳劉向徒聞數

呼應菴

中峯多積雲白巖嵌青壁谷音叩虛牝梵唄通寂歷龍灑說千金虎杖卓雙錫陳跡餘空山荒菴翳淡籬

峯頂臥雲菴二首

青靄紅塵此地分飛巖削壁迥人羣穆王馬跡何曾

峨眉山志

卷之十四

六

至望帝鵲聲絕不聞春夏未消千古雪陰晴嘗見一谿雲支筇石上寧辭倦采藥名山喜共君

峯頂散朝陽憑高眺渺茫山嵐銀色界寶氣白毫光天關塵氛淨煙霄艸木香不知幽極外何處有空王

驂鸞篇寄王玉壘諸君子

余承勛翰林

玉壘何平栖謫僊遠騎白鶴登峩嶺岷峨落手化雙筆裁剪秀色人所憐凌雲隱侯臥鶴起驂鸞濟勝饒雙美鳥道泉回石盡喧僊都氣妙雲俱紫入谷初登謂鳳臺虹橋噴雪雙飛來歸雲閣下龍耕艸白水殿前僧渡杯從此扶筇歷飛級七盤九折鶻猿泣巖崖

潤雨木皮皴石葉凝澌梅子澀一上杪樵歡喜坪俯
視齊燼九點明佛光欲動白象影香界初聞青鳥鳴
夜傍金天宿巖棟歷歷白榆星可種月墮剛風板樹
號玲瓏鐵瓦如飛動勝地佳人倘再逢舊人入夢思
楊雄九霄揚羽不得意羣公此意將無同嗟余編帶
臨禽壑未許攜壺負初約可信燒丹訪剝倦祗緣產
瑞求靈藥君不見孫龍鼎在黑水峯砂斑繡出金芙蓉
落吸將玉液煮芝髓一滴入口衰顏重歸來洞口傳
清嘯虎谿麗藻應同調怪底詩筒滿眼飛六月峩山
幾登眺

峩眉山志 卷之十四 七

鹵坡寺

千林羣岫險一臥高峩巔雲裏疑無地空中獨有天
九疑虛入賦五嶽實遺編曉靄淡嵐夜霏微活霧眠

又

老痼尋將妙藥醫登山舊夢與心期鶴毛洗露皴倦
骨林髮隨風亂佛骨鍊就葛砂山月白燒殘鮑艾井
龍凝石湖會著驂鸞集笑擬瑤篇細和之

杪樵坪

採藥峩着大士家鳥呼佛見共驚呀靈光孕石千年
雪寶樹敲雲五色花濤湧嵐光開灑界日浮象影踏

極沙由來勝地多奇蹟樂奏天池雨部蛙

中峯寺

迴峯藏澗壑複澗護重嶙泉石多喧喧山谷自振響
雲構隔凡蹤天游極塵想欲往從奔緣層巒迷滌蕩

峯頂

腳頭踏破翠芙蓉直上峩着第一峯夜共斗牛巖畔
宿薜蘿溪處白雲封

峩着聯句

峩着跨金維壯哉誰所鑿元氣啟洪濛輪尻挺磅礪
龍從峽下開巔岫華靈拓蓋戴松鹵移媧鍊石東樂

楊慎余承助

峩眉山志 卷之十四 八

聳飛夸娥軒金覆巨靈神輿奠地軸乾文通并絡
中原五嶽遺殊域四夷擴俯瞰小九州高瞻迸六幕
密惟少昊都別是幕收藥煙喉扼丹隴藩屏奠印作
屹然拱極尊蠢爾截戎獲暨庚步罕經文命樞何暑
尚憾夏紀疎誰云張志博管書漏茅脊周典缺柴杓
圖牒陳詎詳粉繪筆難著上界信謫危異產粉糾錯
日榆倚杵低扶桑挂弓曠與傑雙黛壘晴煦脩蟻練
經杪响嘖衣帶小錦浴出坪臺屢經湖州勝度紫
嶺嶺稱鶩最爾谷名駱六曲疊雲屏五里開霧輪
津牛虛載成梁鵲銀海燭雪山瑤宮際雲壑

巖儀回耀輪結璘停朗轅倒景是兩峯先緒燦雙岳
肺腑愛掩重眸睫空郵鄂芒背遭且回疎步前仍卻
殼削粘壁蝸尺進求伸爨砧步得平踰頂心澀連騰
峯梯疲升柔曲峭躓胡飽蟻旋緣層盤魚貫度雀閣
反轉愁菁迷虛捫恐羅弱抵爾極躋攀銜枚禁喧噓
人籟阿香應帝閭黔羸噩馬鬣畏崇躡鵝頂戒回聯
嚙口拚莎棚確齒穿梭屬御炫謂明瞳射標壺丘臆
挾續絮寒稜含辛避嵐虐求聲嚶以鳴陟鬼兒姑酌
汗顏觸冥茫躋趾起踉蹌匍匐困幾仆喘噫喫欲噍
重阻勢則然絕怪理難度佛巖架倦橋天門啓神鑰

峨眉山志 卷之十四 九

羲和遲敦祥祝融失炎熇蟬處飄巖晶象拂奔約
電笑玉女壺星臨井公簿羽流闕碼房方士尋圭藥
取杖斷青冥循種入寥廓暗複綴滄藹明瓊貫蒲蘆
蠹柯蘇未經潰泉綆將涸桐孫伯牙琴篠翁伶倫箭
樛木宛虹盤裂礪耽虎攫良材多溝斷文綺家繪徽
燕龕封菴施蛟楣結蓀葍高益避越張靈犀引綬輪
美芹脆瑯筒聖泉滄玉勺闕黝森毛髮碧淋腸膜
翡翠披蕨蕤璠璣挺標格嶺涪嶽嶽檣編蝠落
古槎鱗甲皺絞藤微纏縛亂髮委苦陳茵頃漢穉
爵容反陸離蕪蕪阿布漫彼荔有魅魅玩迺無媚姁

林於委青虵帑味渺朱雀蕙精千紛敷盼蠻萬揮
颺颺應筮衍沉瀝冥冥越馳交莽萃米撥饒藹藹
僂犬聲吠信乖龍耳糟柏握蘭佩香初如芝甘蕊
麻果疑鴻銜橘柚恣猿掠勾度迴追尋葛由擬商
圖經秘食霞離騷唾管魄淨域少塵埃福田非錢
寶幢墜天花聖燈搖露葦茸絨袈裝畱茗薜普賢
辟支坐脚踏那吒像趕趨蠅蚩彩曜熒圓暈金光
兜綿影玲瓏銀色界煜煥簾齒鬚是鍾簪牙琢叭
秉蘆折琅玕翔光暑珠珞方衲雜氈扇酸韜交渾
黃誠皆壽康赤髭鮮疔癩冷冷演唄彈所所檣樵斫

峨眉山志 卷之十四 十

馴磨依臘禪曉蛙奏天樂燭石障霜鵲巢枝迴
孕霧玃豹潛吐雹蜥蜴躍躑叫木客檣夔躡
孫龍授僂方楚鳳輕人爵鑿鼎形尚存遺臺
沖襟臯壤怡天遊勃谿劇齊州指點燻今古益
請垂達人觀勿貽俗士作勝賢借夙心嘉擗
誦叩隱商皓賦就登臺綽驂鸞懷韓會整
濟勝邀許詢遠策追沈約武陵須陶記臨海
移文勒鐘英檣藻煥金腹奇觀匪危談險
綠情誠荒蕪聊用存矩矱

峨眉山詞 趙貞吉大學士

余辛丑之春遊峽看到京語諸人有勸余作
詩者龜杪作此

白帝谷稟鴻濛匠錯鑄江山排罔象赤髓溶成巴字
流清稜幻出峽看壯峽看兩片翠浮空日月跳轉成
雙瞳美人肉倚映碧落崑崙東向懸青銅嘉陵黛色
何窈窕暮雨朝雲青未了力士空埋玉治鬼王孫暗
轉琴心調可憐煙靄下汀洲望望行人芳意畱香象
渡河春泯泯碧鷄啼曉思悠悠歸來恨望高唐趾不
願封侯願遊此錦繡洪都羨畫圖神明北宅嗟疑似
憶昨路遠健為中襄襄遙指白雲峯蟠霄拓地開南

或眉山志

卷之十四

七

飛龍吼鯨旬追巨跡此山疑有真靈在此地遙疑接
絃圓天上年年種白榆人間歲歲飛紅兩白榆紅兩
學凡僊放允臺此一茫然百千萬劫僅彈指七十二
君若此肩雪鏡星橋何小小銅梁玉壘何渺渺齒括
優鉢影團團東鈞珊瑚光杲杲蒼蒼瀟瀟氣有誰同盡
落裏主一夢中塵心祇會題紅葉素業先須訪赤松
白龍吐霧成海水青鳥銜花供寸馨我來踏破八十
盤飛雪奇蹤日難洗憶昔靈山少年恥長卿多病在
甲傾心縹緲玉芙蓉抽毫擬作大人賦折簡應名

七

白水寺

洲路王孫遊瑤京十二樓春風山鬼寂落日海雲龜
埃瑤飛金虎煙霞下玉虬空聞孫子嘯飄散最高頭
宿初喜亭

小憩臨初喜春光落半途饑僧雲外臥老竹雪中枯
共守燒山火平分煮茗壚偶然忘寐倦達曙想黃虞
宿大峽峯頂二首

平生懷隱約寤寐想南園此日登臨壯春風興不孤
諸天銀色界萬里玉光鋪疑有僊人到相隨種白榆
太息大峽峯巍巍獨擅雄誰騎六牙象來坐七天中

或眉山志

卷之十四

七

雪壓巫廬瘴山吹于闐風凌晨觀日出極目海雲東

題僊人橋

僊人騎白鹿渺渺玉津橋雲杵凌雙羽霓旌擁
允通天竺近虹落石城遙揮手辭塵土無心作隱招

西坡寺

秦九巖山人

路入青山裏人家半艸廬邀流安水碓編竹護園蔬
解食長生艸慵看甲子書客來旋漉酒取醉出江魚

峽看道人拳歌

唐順之

浮屠善幻多技能少林拳法世希有道人更自出新
奇乃是溪山白猿授是日茆堂秋氣高霜薄風微淨

722 3 頁之十

浩渺忽然豎髮一頓足巖石迸裂礮砂走去來星斗
撼靈梭天矯大魔繚翠袖研談含沙鬼戲人髮懸磨
牙齧捕獸形人自詫我無形或將跟絰示之刑險中
早誇衆蓋驚相裏藏機人莫究漢京尋撞未趨捷海
外駭人空抖擻番身直指日車停縮首斜鑽鐵眼瀾
百折連腰盡無骨一撒蓮身皆是手猶言技濟試買
勇低蹲更作獅子吼蕪關顧影卻自惜肯使天機俱
洩漏餘奇未竟已收場鼻息無聲神氣守道心變化
固不測跳土蒲團如木偶

人山

遊淵

峨眉山志 卷之十四

夢裏尋山路不迷瑤華珠樹與雲齊黃金世界參龍
藏白土光耀照虎谿

問峩

喻 時迴

內極空冕爾絕危花來縹緲我凝思一峯插入翠雲
上萬里眺之五嶽卑雪帶寒稍暑不化雪巖平界雨
來奇欹巖側倒山精走層浪崩洶江伯麾雄標死兀
拜天在嶮介亭亭橫地維屬葵麟芝之艷紫英危蕊
峯冒赤空倫春瑤艸誰知採迸地瓊田不辨名飛
騰端凌空出青兕黃熊俯險行寶華臺高六塵斷
山威冷四時清鍊師禪伯歌迴席遙客商人嘯仙

掩畢星邊赤手捫大微天上悟鉉存聽籟忽然蕩紛
垢窺源不覺淨心竟江國巡遊疑汗漫海天伯仲見
崑崙心飛燕殿丹霞睂目極高丘黃霧昏黃霧丹霞
隨處盤高丘燕殿幾時還夕窺薄牒風霜署初跨蹇
鴛虎豹關每道鬼車殃下邑誰占月暈擬連環巴渝
凋散江邨徒越嶂荒涼夷落闕怨色未全消野外清
允何意動民間鍊刃懸懸穢豕噴金丸炯炯惡鵬羣
怪猿挾箭陰嫌我妖蜮含沙暗射人旅遊多病成孤
踪愁髮半華凋素容尋古不妨學飛鳥聚星聊得看
羣龍白水黑水充陸離大雲小雲分楚池鬱境煙凝

峨眉山志

卷之十四

古

移不去苔端風緒漸何裊衣冠濟濟違巢許山水寂
寂讖龍夔往如夢幻來如漆試問山靈知不知

代峩對

陳 鑿 四川

自從斷鼉肉極危鼉足未腐空人思冰輪常圓四時
冷日九下轉萬象卑轟雷動地地維絕雪嶺插天天
下奇瓦屋一方肘後印華峯百丈車前麾鬱洞莫測
人禁語垂巖欲降薛蘿維巖根燦燦白石英紫芝尋
嘗金九莖狎鳥翩翩入人手山人白髮元無名循巖
踞壑半魑魅一年幾度聞人行但見山花開復謝不
知人世濁與清三苗腥風不可近七嶺疊作天南屏

女媧曾此手上捫煉石補闕闕尚存至今天瀟雨不絕
絕步高臨漢人斲菟大陽朝朝若炎海冰柱不斷愁
崑崙安得常春冬不涸安得常明夜不昏安得承露
白玉盤飲之長生老復還安得四海盡康莊一日千
里共開關造化盈虛每如此安得如願如轉環財成
左右勞經濟闢邪放淫吾道闕高說正氣薄雲漢金
精玉液流人間豺狼遠遁不敢噴車聲入山山鬼舉
松凌江上棠千尺萬里又陰鹵羌人山中莫謂無人
踪野翁高臥亦從容知君自隨只一鶴特遣候喬雙
飛龍雙龍怒戰山谷離血腥熏蒸通上池由來不識

峩眉山志 卷之十四 十五

屠龍手鉉黃千載誠何裨妖氛盤氣千古有高風協
和谷一夔幹旋造化應有日羲皇氣象山攸知

峯頂

喻時四州

瓊山沃沃多黃芽珍殿巉巉半白霞缺峯下瞰城爲
蟻壘磴側飛雲作花南戒北戒擅奇麗參星井星淪
精華八十四盤還絕險一百二關安足誇覽勝遠煩
司馬跡凌虛小駐薄延車女媧湖口坐何暮梅子坡
頭意更佳飛雪老巖不可到空臨珠閣愧金沙

和韻

陳鏊

山溪瑤艸春未芽洞門漠漠空煙霞憶昔四月梅子

坪曾見千樹杪樵花耳目睹記總太古天地未洩真
精華今人念慕羲皇上法先變幻何足誇此時雪漢
絕人跡問俗乍見寒帷車天生橋下雙龍鬪三峩大
石茲亦佳崔嵬老巖如必問知君元不爲丹砂此生

同時人也

遊峩

王元正

煙霞沉痼不須醫此去真同汗漫期曾擬上清臨水
面仍從太白問峩峩看山中緣法如今熱世上功名自
古癡好作回圖歸挂壁他年猶欲臥遊之

解脫坡

峩眉山志 卷之十四

十六

偶來聖積無塵地更上峩峩真境樓踏遍諸天由此
路看餘萬事一虛舟雲漢自宿聽經鳥坡冷長鳴鐘
鉢蚪借得繩牀眠更穩那聞山雨落簷頭

伏虎寺

王詠太子中允

爲愛招提數過迴喜逢僧侶臥層堆瑞分雙壁仍前
合社結東林今又開清引佛香時入院慶傳心印獨
登臺維摩丈室窺如許無著天親次第來

報恩寺

尹東郭

鼓徹禪房一曲琴誰知塵世有山林纖塵不到心如
洗萬古乾坤入心

聖積寺

任有齡

閭闔天邊昨共遊上方丹煉和神樓金允瑤州連雲
壑溪水緋桃有釣舟結社雙鳧飛短舄種松千尺有
蒼虬蒲團時許人聽瀟塵夢瀟然石點頭

華嚴寺

簡霄

巖前香雨落松花雲裏飛泉洗澗沙我亦乘風欲相
訪道人心事隔煙霞

又

六月陰風還作雪半山晴雨自行雲老僧高臥無餘
事鐘鼓樓頭又夕曛

峨眉山志 卷之十四

七

中峯寺

尹覺

零露瑤花溼蠶蟬飛素煙雲樓曾十二山院定三千
穩跨紫鸞背不矇清夜眠冷光浮一縷抱月俯長川

贈靈巖寺僧

白業南州有秀師遠分新創住峩峩歸途桑下無三
宿到日松間禮六時雲板放參山鹿過魚開靜鉢老
龍知思君結社仍留偈更遣臨岐別賦詩

贈靈巖禪僧

安盤給事

束帶披衣出帝城片雲飛錫度冥冥遙臨羅目三繩
月好看峩峩萬疊青送客過谿防虎笑談經高坐有

猿聽卽庄地接青龍脊何日尋花更野亭

入山

昨宵風雨曉來晴逕路無塵自在行石角亂雲回馬
首樹頭殘霧溼鶯聲笑尋丘壑消春夢喜共山靈有
舊盟纔過小橋東北望六鄉煙火一孤城

伏虎寺次韻

小橋支木度回谿萬竹青青有鳥啼未到上方三界
關已看幽壑萬雲低短簫吹客疑鳴鳳破衲栖禪類
木雞欲去又遲今夜月滿山空翠使人迷

宿白水寺

峨眉山志 卷之十四

六

紫煙花雨溼晴山已宿招提第四關橫笛夜淡龍睡
起斷巖懸石水潺潺

猢猻梯

萬壑千峯路轉賒碧彩紅藥有仙家明年二月東風
煖來看杪羅五色花

又

龍蛇驅逐上猢猻古木連陰柏晝昏八十四盤寒水
石空濛無處著人言

宿峯頂

元氣開青碧雲軒落紫煙笑登天九萬別有界三千

後隊還結雲之伴雲脚山根渾莫停勞勞會
 布練雨渙頂頭忽綻片紙淡綽約蛾眉呈碧漢恰如
 掐破碧紗痕嬋娟初影纔一判我欲命駕細遇之一
 步一回留一翫雨餘爭借月中清煙裏可如雪際看
 俯察臥石瞰玉簾倚然藉此滌塵絆不期七載一官
 羈十溯嘉江九擊迢迢舟次望峩峩山靈杳冥不
 可喚指點雲漢老居伏虎衲子心長且我望峩峩
 不可攀峩峩望我歎歎自有峩峩幾億年何人肯
 作峩峩觀頗如峩峩州滕王雖美虛長願會觀
 清緣一眺臨尚能峩峩一勸

暮春遊峩峩

吳英四川提督

巍峩嶺峩峩三月峩峩雪未殘雷洞煙開金殿
 閣倦橋亭峩峩王闢峩峩增山翠風過鐘聲度
 水寒半壁當空天一柱春光不盡眼中看

遊峩峩

突見峩峩峩峩然天與平雲中覓古逕霧裏聽流聲
 鳥語音多異後啼意自禱高登盡一覽無處不知名

登峩峩

巴縣劉道開翰林

山水平生癖煙霞到處緣峩峩峩峩至老至勝覽讓誰先
 披衲辭公府騎驢踐野田入谿青嶂合上嶺翠微穿

拄杖遊峩峩江山喜開霽茲焉峩峩夙約遂得窮所詣
 周市二千里夢想三十歲陟麓嶠嶠崎尋谿見迢迢
 鳥藤自攀援虎石怒回睇橋脊挂虬角逕尾委蛇蛻
 三望青鳥回雙飛白龍遊陽巖氣候殊陰壑允怪閉
 洞戶豁虛敞剛巒巧連綴橫山厭坤維峻嶺入天際
 雷雨爭鬪噴日月半虧蔽中峰儼君臨別嶂森侍衛
 纍纍各軒起隱隱受節制陰晴極變態彩錯自佳麗
 上界盈尺高長江一髮細綿延盡海隅友絡會根蒂
 青蒼散三川寥廓空一砌緬維混沌初結此礧礧勢
 吾欲問華嵩誰堪作昆弟白雪湧銀濤蒼木插螺髻

峩峩山志

卷之十四

下

異境回天門層空俯人世千巖落霜霰獨鶴見凌厲
 經歷既瑰偉領畧拜終惠惜哉愛奇絕浮生自拘繫
 太白山月譚後來竟誰繼挂冠蚤來歸復此振衣袂

下山

笑拂衣裳半有莓可能結屋傍書臺誰云絕頂無人
 到我向鹵峯看月來袖裏石光禱翹翹杖頭雲氣接
 蓬萊與君還辨登山履來聽龍門半夜雷

真人洞

醉裏登山步步危尋真無事立多時懸巖水落青林
 逕幽壑雲平白日遲方外峩峩三品藥洞中今見萬

年芝杖藜我有煙霞癖借問先生可得陪

留別雙飛

倒雨青霜透葛衣烏啼山暝坐忘歸城南一枕松堂
月還借濤聲入夢飛

代雙飛贈別

兩度相過落笑聲此山應與爾平分挂冠若肯歸來
蚤預瀉寒濤掃石雲

靈巖寺

落日鹵風入化城萬山迴合一谿橫誰知今日峩峩
月共坐靈巖聽鶴聲

峩峩山志 卷之十四

黑水寺八音池

鈞天有賸樂昭徹滿叢林鼓吹笑兩部池塘聞入音
禁喧僧法朗羣洛詩壇陰吾欲坐明月臨風寫素琴

黑水永明華藏寺七笑

高懸石磴引藤蘿四壁晴雲雨後多三笑虎谿今七
笑一聲鶻破楚狂詞

廬山一笑破禪機今日諸公更笑誰白首老僧成絕

倒浮名真被白雲欺

章寓之

清溪遺虎跡行樂謝樊籠鶴筆登懸壁虹橋倚半空
三生雲水外一笑古今同坐久忘歸去芒鞋正橋公

王宜 運使

遙徑天門峯造化別教鑄岩巖當鹵南磴礧礧若素
陰風相蕩瀟陽雲日交互一谿隔塵寰兩巖訓覺路
梵放鬪石伏杖錫神僧度屐從登招提衣裳溼煙霧
藤梢鳥喚人笑聲落何處

安 磐 兵科給

虎跳谿盤折緣巖一徑逼青猿啼絕壁黃鶴下遙空
翠壑慙陶令禪叅有遠公偶來非結社長嘯遠橋東

徐文華 監察御史

旻公滯我宿招提竹裏曇花去路迷夢入虛無空劫

峩峩山志 卷之十四

外神遊縹緲覺天低半山雲黑龍歸洞十里風寒虎
跳谿共笑石梁悲世味臨流團坐惜分攜

程啓充 監察御史

步入黑龍谿亂流怒如叫劍山外重關午日落遺照
伏石繞虎蹲斷橋登野饒谷豪連袂時倏忽鶻成吊
鴈塔隱慧公欲問憐僧請未攢陶令看長發懸登嘯

彭汝寔 南吏科給事中

偶入生雲處曲隨流水通橋石七嶠舊景靜萬緣空
夢斷惠連子可稱蘇長公我來無限意廊月自鹵東
奉答松谿先生見寄題黑水次韻

去遊青宇誰忘賦緇衣得君新製作如奉素光輝
石髓僊人餽芝房雨色肥撫胷却有恨何日故山歸

又

青山登望處雲霧溼人衣直羨丹丘好爭看佛日輝
瑞花珠樹滿野飯藥苗肥問我來何暮山中叱石歸

九峻山人漫識於黑水寺也

雙飛橋

弱水通天漢不見河上公飛梁添夜雨落盡見蛟龍

解脫坡

石磴扶攜上龍蛇便欲僊望窮雲外樹踏遍嶺頭煙

峨眉山志 卷之十四

三三

小寺芳尊滿瑤琴獨鶴翻三千淨世界何處現金蓮

靈巖寺

徐文華御史

杉外疎鐘斷續聞靈巖清曉渡谿雲蒼茫還有看山

典獨立無言到夕曛

登山

瀟瀟風雨夜來多洗盡巖空見薜蘿客共野猿躋石
磴路隨流水繞山阿上方有地堪雲臥虛谷何人續

鳳詠述作 同謝手空懷磨壁記曾過

天柱

真人采藥天門峯長風颯颯凌芙蓉真人采藥紫芝

洞丹竈寒度清夢榻來空谷一尋真雙泉激沫飛
綸巾危峯萬仞屹天柱鉉鶴應上窺蒼昊世上勳名
空擾擾山中雲冷行人少逍遙不用泛滄溟咫尺我
翁即三島

鹵坡寺

彭汝定給事

百年既半始登山便覺幽人境界寬
樂雨中山色霽昔看應窮峯頂三千界
十盤白石班班文似繡紫苔隨處護詩刊

牛心寺

逕路縈谿仄欲迴人間何處是天臺
丹砂石室留虛

峨眉山志 卷之十四

三四

鑰神界桃源剪宿萊月到巖陰鉉鶴下山空夜半白

猿哀莫言寺在雲溪處客自飛雲上頂來

解脫坡

登山常是愛新晴竹杖芒鞋獨野行
寺花開喧和有谿聲偶鶻谷響聞猿嘯欲共僧閑定
鶴盟步入遠門尋覺路曇花引入趙州城

中峯寺

老去逃禪未有宗青蓮開處藉芙蓉塵纓已脫三生
屐行履聊寬十里松白水迢迢分黑水魁鍾忽忽到
天籟坐看今夜詔當月散得繩光照萬峯

兩河邊坡寺

程啟充 編史

竹裏蕭蕭雨清涼入癡新向來投老計今作問禪人
野徑休愁滑山靈未洗塵凌晨登絕頂雲海寄胸身

靈巖寺

青竹塘邊白藕花艸鞋隨處踏晴沙苦吟獨倚空王
閣雲裏芙蓉襯紫霞

遊靈巖寺

張鳳狂 按察副使

翠屏夫傲玉龍盤十里松陰六月寒是画不知還是
癡捲簾肯得醉中看

遊靈巖寺

張寄菴

峨眉山志

卷之十四

三

空堂燒柏子共坐話無生雷雨千巖化風泉萬樹鳴
癡清人境絕禪寂瀆心明諸有皆成幻浮雲笑此行

遊靈巖寺

章寓之

靈巖一逕入青蒼雨後曇華隔水香方外欲偷閒半
日繞廊繖爲覓詩忙

允相寺

王宣 鹽運使

遠遊三月不還路入沙溪劫外山衲子忽驚雙鳥
至木魚聲落落花班

伏虎寺

幾年塵土變得臥遠公房阿堵雲根淨嵐吹石髮香

小溪種水碧蚤稻野雲黃爲愛山行樂淹留亦不妨

鹵坡聯句

正德庚辰夏

追陪僊侶宿鹵坡

張鳳狂 古木陰森帶薜蘿 章寓之

蒼壁倚天新月上

王宣 清溪浮水颯涼多 安著 虛無

坐我如如境

徐文華 磊落還誰浩浩歌 程啟充 仍借

竹房三日醉

鳳狂 半山吟思若論何 寓之

中正堂燕集聯句贈吳明府

武城城下聽絃誦

張鳳狂 坐入虛堂夜色多 章寓之

地主有情供館穀

王宣 山人回音響 燼蘿 安著 雪毫

飛白連詩草

徐文華 樺燭搖紅照酒波 程啟充 多病

峨眉山志

卷之十四

三

不勝投轄意 鳳狂 春風還許上汝 寓之

天柱峯

朱子和 浙江

白雲曾伴幽人臥碧樹今看此地雄寺裏晴嵐擊一
柱橋飛春雪吼雙龍倦人劔去空青壑丹鼎芝存綉

綵紅更有山人淡避世松窩路杳水聲中

歸雲閣

橋紆涼颺回松古石泉落地迴無紛歸歸雲滿高閣

送青山綉頭和尚禮我者

江南阮大誠 大學

威儀孤竹挂寒煙 槌磬持珠自了緣 繩樹吟風憑數
息石窻吐月照安禪 猿啼露白雙帆外 鳥道霞青片

前此去高峯懷夜坐當龕葉葉聖燈懸

侍家大人登峩山

舒默 廣濟

鯉對趨庭日三峯侍往還寺依山脊佈橋逐水雲瀆
五嶽兒孫輩崑崙伯仲間鳥道多層折猿梯仔細攀

又

追尋思邈奕從識宿山圖神水原通楚羌江下入吳
安禪誰伏虎飛鳥近成鳧井絡泉堪煮綿雲遠澗鋪

登峩山絕頂

梅朗中 成都太守

峩峩峩峩迥絕群燕秦吳楚望中分寰區五嶽何相
下塞外蠻江靜不聞瓦屋練鋪皇古雪木皮斜着嶺

峩眉山志

卷之十四

二十七

頭雲棋枰難會先生局臥聽松濤獨許君

峩山

舒並生 廣濟

結想饒山林飡霞遠塵翳白景匿西沉羌江奄東逝

三峩標雲端八方忽開巖歷盡五三盤八四暫停憩

萬里矚望空千崖渺難稅白水佛現馴洪椿仙鶴喚

龍洞列星辰樞坪恣真契樹內隱定僧悠鳥失年歲

兜羅展靈光卷舒散螺髻回顧瓦屋峯又值雲收閉

峩山

舒觀生 廣濟

西極坤維勢壯哉峩眉天半列崔嵬虎從天徑溪邊
渡人自層巒石罅來樹內有僧常在定山頭無鳥亦

登臺凭欄光相綿雲裡神水靈崖辨劫灰

遊峩山

舒並生 廣濟

碧天如黛列雙眉淡抹繡裝也太奇虎渡一溪深澗
遠牛心兩寺出雲遲兜羅世界迷光相老衲跏趺隱
木皮記取皇人授經處杪樞花發影迷離

又

爽樺呼應長蒼苔怪石眠雲晝不開澗底有人歌鳳
去洞邊無客喚龍回盤旋鳥道空中舉錯落神燈夜
靜來樹內定僧敲得醒試將清淺問蓬萊

峩山頂

劉士瑛 句章

峩眉山志

卷之十四

二十八

磴道携筇望欲迴山頭飛鳳落蒼苔飡霞九老仙人

洞種秫軒皇授道臺殘雪崖懸明月滿曉鐘晴逐白

雲來行蹤休訝天高處清嘯龍門半夜雷

峩山

梅英庭 廣濟

青城雲屏三十六雪照崔嵬兩瓦屋晒經天兀凌勝

峯三一五牙齶句讀九老洞前致問真雙流飛瀑幾

衣巾芙蓉一削千萬仞呼吸直上通蒼昊疑眸高視

乾坤小指點燕秦青未了窻開碧落佈綿雲日午遙

看佛現鳥

十四卷終

寄懷可聞和尚

龍眠江臯陝西平

天半峨眉路孤筇憶舊遊雲深春更冷花散雨空留
僧老前朝話人銷濁世愁幾年幽壑夢飛不到峯頭

二

破寺開山面真勞老衲心懸巖枯坐穩曲徑引人深
撒手披雲霧藏書誌石林招子題片碣有約重相尋

三

憶到祇林別山留送客情有懷依萬里無夢証三生
踪跡浮塵幻鬚眉俗慮更再來尋往事絕壑聽鐘聲

四

峨眉山志 卷之十四

二十九

蜀棧連秦塞邊鴻陣久虛誰尋蓮社約忽枉雪峯書
老較禪心切貧嫌官况疎欲拋妻子累來傍遠公居

壬申仲夏小詩奉送

可聞和尚朝海還山

山陽何源濟浙江

峨眉山半白雲北飛錫遙從海外回是處烟霞供杖
底到齋茶話試新醅心空不受巖花獻貌古應招鶴
瘦陪歸語蜀中諸父老近時湖水酌清杯

賦送可聞和尚

頤溪王清賢四川

倦遊老衲欲歸山客裏裁詩志往還豎指光明開佛
國會心解脫印禪閑須知宦海遲留處想見宗風去
往間何日過溪聞虎嘯我眉天半一躋攀

我眉山歌奉贈

可聞和尚印可

廣寧丁克懋江南

吾聞我眉之山高插天陰崖積雪無窮年梵葉猶裁
貝多樹慈雲時散梵羅綿寺名寂古虎曾伏佛光將
放禽能言此生足跡未嘗到山靈變幻理或然竭來
我眉僧住山幾世載水田斜搭壞色衣擺落世事如

我眉山志 卷之十四

三十

脫鏡哀中偶出石一指窓隙映之射五采如此物產
亦已奇砂礫揀得何磊磊頗勝梅歐月石屏酒邊徒
識雲黯靄又出翠竹萌斲費收採蕩裏特贈貽訂
坐味不改飄然揖我更遠行擲笠衝炎向南海連朝
滿路秋風生秋槐疎冷秋蟬鳴渡杯擊濕重到此放
衙相見得我驚陟嶺安籍過頭杖乞食不用折足躄
往來行李羨如葉壓擔那有肩為禎笠若風塵欲勞
更瘦腰磬折多逢迎章服徒然來癡骨心懷名勝摩
箴程猛憶金壇蔣夫子一官蟬蛻真豪英高峯漸矣
不可接急流勇退傳其名今看芒屨約歸趾萬里直

須論尺咫紅藤下倚蒼松迴毒龍得制怖鴿喜師開
蓮席山崔巍我指淮流水清駛遙識祇菌歲月深經
行只在我眉裏手揮白塵尾身坐黃獅子結伴還宜
慧業人無着天親乃其比他年我欲探脚尋與師並
逆笑相視平羗江影三峽秋山月同看半輪起

可聞禪師朝禮 普陀過此見示我圖有感而

賦

三韓楊極江南海縣令

憶昔曾傍我眉住咫尺不向我眉去過眼風塵二十
年依稀猶記蚕叢路從來山水有真緣俗情羈我失
躋攀萬壑千崖名勝地輾轉常留胸臆間此圖作者

我眉山志 卷之十四

三十一

即神工慘淡經營匠意中持向庭前時一展恍疑身
在最高峯我愛此圖看不足曠如雲海盪心腹不見
此山見此圖猶勝當年一寓目

我眉山

竟陵金登庸楚士

峨眉初月狀雙峙若干長雨霽凝新黛巖晴護素光
泉鳴佩玉冷花燭繡帟香莫認茲山豔慈容現法航
白龍池

一鑑深涵碧神龍借此藏風霆相待起雲雷莫絨先
不用鮑姑艾尤傳孫叟方利生同雨澤惠與峨山長

我眉山志卷之十五

藝文詩

紫芝洞

尹宗吉

宦海惡風波城市厭機巧偶啜紫芝泉自覺清味好
何時結茅廬信步拾瑤艸

紫芝洞

姚震知縣

萬仞峩峩上分明眼界寬坐中皆絕境天外此奇觀
月小蟾將近風清夏越寒澹然人世想長嘯一凭欄
解脫坡
欲別三峩去還因二妙留墨雲猶在望瀟雨未全收

解脫坡

巖清四州

我眉山志

卷之十五

一

良會應難續清樽且共浮百壺如可惜更上仰雲樓
齒坡寺
石磴盤旋路幾迴巖阿處處可傳杯遊山須盡觀山
興不枉穿雲得得來

大峩石

樊得仁四州

為愛峩山好應從絕頂遊雲霄聊共立時序已漢纜
勝境圖難畫祥光見後收上方凝望處四海一汀洲
大峩山
天下峩峩秀乘雲結勝遊龍吟千澗雨樹點萬峯龜
今古樽前過乾坤眼底收興關騎鶴去搖拽赴滄洲

大峩山

劉儒四州

大峩峩頂

張鵬山莊

一到絕頂上冷然可御風山川幻銀海天地見洪濛
四海超然外三生偶爾中巖前有靈洞呼出白髯翁

聖積寺

毛起

危樓允翠接峩峩金相諸天達禱池雲擁寶峯穠氣
集雨侵低樹勉涼披倦來一宿何言速話盡三生未
有期地主相逢俱是客平羌江上月離離

白水寺

顧汝學四川

曲磴盤空鳥道懸光明灑界即諸天琳宮隱隱排青
嶂寶樹重重拂紫煙睥睨三巴非象外微茫二水落

峩峩山志

卷之十五

二

尊前登臺一嘯真寥闊颯爾風生恍欲僊

牛心寺

魏瀚嘉定

翠轉峩峩第一尖恍然疑是大羅天青禽啼老無春
夏白象呈形幾歲季一遺鏡光輝日月半空金刹鎖
雲煙山僧授雪供茶鼎再取閑雲作伴眠

牛心寺

翁溥和州

山半招提宮中有普賢像云谷佛闡教開雲結方丈
誰言佛性空萬有雲山障茲山大靈異宵宵行雲上
落日在平原回光倒相向排闥披紫煙開軒剡青嶂
予亦有山僻平生屐幾兩息足披齒堂自挂登山杖

夜溪牽動息人我俱無相清響破晨鐘殊令神理暢

杪樵花

廖大亨四都

昨夜空王轉灑華上方龍女散天葩火齊晃綵凌朝
旭玉樹搖風薄勉霞只合伊蒲充供佛不隨蒼菊過
山家塵人那得拈微笑銀海茫茫五色遮

中峩峩寺

孟顏和州

十里煙霞春轉四山屏嶂雲遮竹樹濃煙梵宇谿田
孤曠人家

中峩峩寺

行谷道人

五月到中峩峩花世界重觀心在水月問灑坐杉松

峩峩山志

卷之十五

三

客戲牀前虎僧看鉢裏龍我來尋妙躡空憶大禪宗

哥鳳臺

斷澗疑聞哀鳳曲千峩峩空對楚臺陰獨憐高古峩峩
月長照先生避世心

水蓮花

顧祿

東風吹御入煙霞暫憩中峩峩大士家客路青穿窈窕
杪佛臺紅映木蓮花

伏虎寺

高任說鎮江

步入峩峩過虎谿板橋杉木亂鶯啼老窠霜飽龍鱗
健子竹風高鳳尾低遊寺客來留去馬敲鐘僧臥聽

鳴鶴明朝笑指桃花樹莫逐漁郎去路迷

萃巖寺

徐夢章

翠壁丹巖出化工清遊人在畫圖中虛亭四會連雲
幔曲澗雙飛跨彩虹物外齋心機事息天邊濁眼世

緣空步空不用攜黃鶴野服翩翩萬里風

白水寺

陳于陞大學

香臺高倚碧雲層宴坐繩中煉氣澄下界陰晴元自
隔半空樓閣共誰凭流沙遺布青羊老蔥嶺經來白

馬僧何事紅塵無靜屢不知此處問宗乘

峯頂

峩眉山志 卷之十五

四

幾年屢履踏蒼冥每到名山便眼醒白象初瞻大士

座紫芝徧訪剡僊庭騎羊客去桃仍熟訝鳳臺高艸

自青七十二家空擾擾止知東去覓鉉亭

宿中峯寺

李長春禮部

雲霞猶遠岫燈火已前林旋擾山僧榻還添候吏衾

層樓浮百尺古木鬱千尋夜氣蕭疎裏全忘出世心

峯頂

踏徧丹梯路轉高霏霏煙霧溼征袍騫騰似跨緱山

鶴最屬應從海嶠鼇僧院千林傳梵唄僊庭五夜響

雲瑛峯頭指點蒼茫外萬里蠶叢只羽毛

峯頂

袁昌祚四訓

傑閣平臨北斗邊芙蓉片片裊寒煙珠光近向鏡輪
轉谷響遙從塔鐸傳靜夜寒潭千嶂合崇朝兩色四

天連茫茫下界空回首結社何年託白蓮

雙飛橋

富好禮兵備

天柱峯頭水鶴飛樹杪來山中奔日月地底激風雷
嵐氣千巖暝龍聲萬壑吼冷然心獨賞何處有塵埃

峯頂

彭繼作

天門曉色度香城絕壁蒼蒼萬壘橫九老洞中丹竈
滿七僊橋上羽衣輕常時鳥語傳蓮漏狂處風濤和

峩眉山志 卷之十五

五

梵聲我自登高能意氣逍遙何事問莊生

峩眉山

黃輝翰林

劍外名山聚峩看不可名祇疑盤古雪化作佛光明
我且訝鳳去誰當騎象行兜羅空世界說瀟了無聲

天僊橋

陳惟立旌布

一澗從天落千山驅石遙蒼龍乘翠巘靈鶴度青霄
采藥僊應遇臨風鶴是招幔亭會待宴慣躡彩虹橋

白水寺

舒其志四訓

寶刹千年寺溪山四月花客來憑短竹僧共出胡麻
白水澄空界青蓮問灩華夜煖寒月土鐘聲落恆沙

宿臥雲菴

巖下雲飛巖上宿，
傍巖處處雲相續。
先生清瘦不知疲，
門外白雲封板屋。

送峩山僧清源請香檀佛像所鑲其精

袁宏道

師從峩翁來，往返經幾宿。
茲山聞最高，幾許到天竺。
師行遍天下，無乃是神足。
疎身入梵宮，鑲此旃檀佛。

詞鳳臺

青蘿山人

殘苔許久蘚，
紋侵月挂窳羅半。
在陰夏看峩翁山，
共雪千穉心事漫追尋。

峩翁山志

卷之十五

六

峩翁山詞金陵為松谷上人作

轉學佳四酬

峩翁山上月千里，
若為看峩翁山上雪。
萬古逼人寒，
山青如黛雪如粉。
明月鏡中何隱隱，
雙峯縹緲誰回看。
挂在長空不可盡，
肉域雪山絕嶙峋。
此中應見肉方人，
普賢菩薩行具足。
三千從衆皆應真，
始信峩翁自惆悵。
不作巫山神女身，
八十四盤杪樵樹花開如繪。
復如素一間，
版屋千重嶺正值行人問。
山路登山路轉難，
投寺日已勉。
古苔如髮長，
新窳學益偃冰翁。
炊不成雷洞，
眠難穩真僧入定久。
行脚乞食遠鉢裏，
龍形小巖前鳥聲轉。
雨氣沉如墨，
雲光疾似電。
應有

千化身故作百寶現，
橋梁宛虹架樓臺。
疑唇變天竺，
皆騎象星光盡散。
燕奕奕九微燈，
芬芬五色線。
人人為攝受，
各各觀顏面。
欲知色是空，
色即空中滅。
世事如幻影，
詎必歎奇絕。
依舊峩翁山，
明月照清徹。
君來白門穉，
山月幾圓缺。
浩浩江水流，
尚帶峩翁雪。

又詞

君不見太行誠險阻，
由蜀峩翁差與伍。
又不見雪嶺長島瑩，
來映峩翁一段青。
禹貢蒙山此稱首，
梵語勝峯傳日久。
洞天列在位之七，
秀色甲乎州有九。
君不見軒轅氏，
隨謁皇人叩。
玄旨又不見鬼谷子，
著書路

峩翁山志

卷之十五

七

瓊藏洞裏隴齒倦，
人宿山園採藥山中。
顏色殊葛由賣，
羊從此去接典。
詞鳳胡為乎，
君不見子規啼處，
買諒悲夜啼。
竹製人不歸，
又不見崑崙伯仲，
未可分逸少。
曾詢周撫軍，
唐家子昂稱詞伯。
青蓮居士李太白，
往往見諸吟詠間。
白頭欲返青山中，
豈見峩翁善如入。
江水茫茫，
難問津我今來遊，
亦偶耳不憚，
懶慢蜀國將三春。
三春花已謝，
木冰猶未移。
五月披重裘，
四時无一夏。
杪樵團雪開，
松枝受風亞。
山僧如故，
常客子鶴云乍乍見，
甚遲迴。
人生不再來，
足筭符文木身居光相臺，
井絡金莖下，
天門玉藥開。
願言獻北極，
千

龜萬歲杯

登表

范醇敬禮部

謂天難梯升今在七重際彩虹亘太虛白雲覆塵世
星斗疑可摘絕域歸睥睨謾言五嶽高恐未茲山儷
何當脫凡囂御風一展袂

觀佛臺

方孔照知州

讚歎山靈巧放晴紺宮寶樹自分明前峯玉女共花
笑下洞倦人斂霧迎霓暈恰涵河嶽影月華遙染壑
雲情象王圖妙初非象倒影虛無混一清
天門石

幾眉山志 卷之十五

六

七重露地此門中不斷煙雲接太空峭蒨諸天憑素
柱高寒歷劫聳青蔥臺邊偶點蓮花色屏際常吹井
絡風可是鬼工無孽處誰將神鑰啓鴻濛

梅子坡

饒訝截幹度梅坡翠壁懸巖怯桐蘿倒挂竹君冷露
足亂虬木客惹雲多幢旛慧燄允如許玲瓏僂區怪
若何縱令道瑤窮化手丹青萬狀總難摩

雙飛橋

瑤瑤瀉影絕峯開界道喧冠萬壑哀不信枕流調鳳
能分明應欽化龍來巨靈鑿石標螺頂園容縹緲賽

蚌胎谷口普賢船欲待逍遙已在白雲隈

龍門洞

練瀑飛珠瞰大淵藤蘿路隔只朝煙剖開碧玉幾千
嶂削就丹丘五尺天島上吹簫疑此日洞中叱石竟
何年捫巖岫嶮尋奇錄醉茹龍芝軒石眠

登峩翁

楊仲使部

赤日爭蔽虧青嵐競射鳥路入重霄攀躋窮杖策
渾不辨蒼旻俯仰但一白鹿鹿無高踪貌猶有夜迹
絕壁叫山翁陰巖嘯木客樛枝百十圍剝落古苔積
石門何巉巖水雪堆盈尺峯情清削勝獨立自標格

幾眉山志 卷之十五

九

不與日月謀時露孤炎赤中有絕粒僧冷冽到窺鬼
蕭瑟不能鳴炊煙風雨隔不至心如灰其能共晨夕

大峩石

煙竹自相洗泓然鑑遠青衆岫靜起伏巨石如列屏
誰傾冷翠姿一瀉瑤瑤餅香廚浣僧鉢不受蛟龍腥
茗椀辨甘寒墨瀋滌津溟詩僧八十餘俯仰足眺聽
汲泉吞山先不覺山氣冷策杖入藁莽爲叩楚狂肩
鴻飛豈可羈此道推冥冥

峩頂

荒荒炎氣射初暎雲去雲來思若奔却訝三辰都在

下始知五嶽不為尊空橫碧浪煙成海暈借晴虹月
是痕從遺茲巔風雨幻何來三日候增暄

又

路入層天天路窮漸無青靄但空濛炎宵不散皇初
雪短褐難禁午夜風細有鳥聲皆念佛呼來龍子不
還宮欲尋高士無由問問到荒廬隔暮虹

銅瓦殿

王振奇四川副使

萬點山先透千重樹色微山中無所有只見白雲飛

又

雲端開佛地天半繫人蹤臘去冰霜在寒山空暮鐘

峨眉山志 卷之十五

十

白水寺

王原相四川副使

玉宇金函貯秘符大峩溪處一冰壺中涵石理分清
濁吐出天機象有無久睡圓南方喚起狂譚楚士欲
挪揄覺來識得閑中味領畧同吟若與吾

雙飛橋

曾憶天臺雪浪浮石梁高處似雙流峩看鎖銀河
水畱洗人間萬斛愁

五十三步

謙摩鉉

劫轉百千萬步行五十三孤雲移別岫初月出重潭
草憶王孫履霞生玉女簪誰言證果者不是遠公愁

允相臺

傅良相

蜀道已青天峩看不可幅雲從下界飛人在半空宿
銅汁鑄祇林金允磨乾麟吾將學楚狂吏隱象王麓

古德林

馬如蛟御史

鬱蔥佳樹拂慈雲幻出槎柯避斧斤老禱得知山是
佛令人同譯瀆羣文

訶鳳臺

尹伸河南布政

地名只合遠人間黃鶴高飛幾歲還蛋識千龜傳故
事處行應不到峩山

聖燈

峨眉山志 卷之十五

十一

曠望不辭夜燈從上界傳流允時渡壑燄影欲連天
祇訝繁星墜還從灑力圓迷雲開暗谷處處見金僊

慈聖菴

中天樓閣俯千盤歲費金錢出縣官道泰豈妨隆象
教山靈原自拱長安繞空纓絡風旛動拂樹星河夜
色寒不有林泉能介紹波臣那得拜神檀

牛心石

已失雙谿流更到合流處下見牛心石恍然對灩澦
沓波自此轉有時似躡躑別島分玲瓏近岸無泥淤
沉碧映叢篠素氣沾飛絮瞻此膏育生物理豈終據

浩浩出溪山莫向塵寰去

洪椿坪

溪行每迂迴不識山溪淺但見懸淙盡忽復登絕巘
松竹互攢映樓閣何輝輝聞有凶天僧鑿山度幽緬
雲根破混沌耳目曠舒展從來集澗侶猛心嚴教典
設林舌吐花靜者意如繭津梁未云倦心跡堪雙遣
迷悟吾何知頗覺輕蟬冕

九老洞兼贈炯公

峩峩山空不可極瑰奇往往多淪匿靈宅倘非待至
人造物豈徒費埏埴陰房白日長冥冥神工雕刻呈

峩峩山志

卷之十五

五

幻形照耀尚煩僧一炬開闢非關秦五丁與堂右墜
每回複碧玉中分寒謾謾古苔初得印履痕蝙蝠鶴
飛大如鷲還聞大士功德泉涓涓滴瀝和鳴絃倦雲
已寂芙蓉塔遊客時探龍嶠篇懸瀨不知幾百里腥
風逼人水聒耳就中神物久盤據數程頓使雄心止
九纒之後得炯公踏遍名山崇道風如草飲泉三十
載綠腫黃面悟真空寶閣香臺別世界獨憑願力開
南戒裝成景物付幽人湛印千秋稱獨快

遊峩

范文允

山靈如有意沐浴候遊人爲洗袈裟氣先清杖履塵

酒尊消白日衣被惹蒼雲明霽登峯去光明影亦新

遊洪椿坪

竟陵詹在前

十里青蒼一徑微朱樓恰受碧峯圍金容選勝隨緣
至錫杖開先自楚飛泉欲到廚分客響雲管入座補
僧衣因思思邈脩真日何不丹爐此處依

兩宿聞達和尚丈室

乍到翻如久旅回不知身已著崔嵬遠公有意徒留
客懶放初逢筋撥灰屋作巢居衣木冷風攜雲至觸
德開莫嗟今夜無端兩宿是三生種得來

玉女峯

臨川周獻臣

峩峩山志

卷之十五

五

鶯嶺鬱嶙峋綠葉共遊處豈彼驪山人滄松長毛羽

呼應菴

古宿簪棲真彈棊聲遠應千年別石枰一局猶未竟

老僧樹

神僧示寂地枯木再敷榮怪說人形樹三眠似有情

澄清樓贈赫衛陽御史

呂純陽

使者東巡竹馬迎馬頭春色帶霜生閭閻頌德兒童
喜山嶽搖威豺虎驚何地覆盆幽未照一天晴日現
重明范君親攬青驄轡萬里岷江流處清

又

乘興誰登樓上頭風流大雅醉中留捲簾雪嶺青天
出瀨檻晴江白日浮攬轡多君清四蜀彈冠老我臥
高丘相逢不盡追隨意江吐我着人倚樓

神水

邵捷春四州

一盃乳滴大我曾聞道泉源與楚通未必千山同此
竅世間萬壑盡歸宗

神水

李一鰲川南

泉聲響應察風細谷月穿嵐對客明坐到忘言僧又
去葵腸一副似水清

訪通天國師

峨眉山志 卷之十五

西

曾憑管見學參禪無前頭地更無前指悟爲圓功未
竟即脩正果火常然但言濃濃終成相窮到忘忘始
結緣塵鉉如雪紅爐點意中飛躍有魚鳶

訪通天國師

周允編

一住峯頭四十年茹芝飲水是真緣客來晨磬諸天
淨坐對明燈白日懸繞戶慈雲浮貝葉千山空翠響
流泉遠公話到無生處滅盡空華吐白蓮

寄題峯山

荆州八十叟蔣杰

素心未許宦途迷拉伴三峽絕頂躋二十到來猿獻
果一僧跨得虎過溪聖燈谷照無明盡佛現還從頂

禮齊愧我老無濟勝具空將逸少尺書題

頂心坡

內江龔懋賢光祿

不將齒髮老鷓鴣五尺肩與度九霄盡破紅塵紛處
障高懸白日照中標七重有路天非遠浩劫無涯澤
尚遙回首晴雲銀世界何年平地看扶搖

解脫坡

解脫山堂解脫坡一塵不到老維摩春風也厭餘華
任散滿諸天長薜蘿

兩行

嵐光帶雨到中峯望遠我着天七重獨喜塵襟都脫

峨眉山志 卷之十五

五

御蓮華石上白雲封

萬年寺冒雨躡頂心坡

衝開天漏拾雲層煙氣翳翳挂古藤石畔偶然逢老
衲朝來峯頂結巖冰

又

憑虛砌齒鑿空昇古鼠偃杉自結朋此去絳霄知不
遠青天也許世人登

薄暮偕月明休雲清虛諸禪老步瀆會菴縱眺

兜羅縣

暝色薄高際策步憑虛巖羣岫奔入海扶輿合銀函

結漫堆雪浪吞吐浮鸞帆龜生織女璽塞曠一條銜
靈界信孤冷居此骨豈凡倦人臥軟玉渾卸白練衫
霜象喜露宿蹴踏碎瓊巖心目交澗瀆祇覺空風颯
歸遲度暗虹帝為奏韶咸不分兜率席安斷三彭讒
請乞崑崙伯添註大我監日給雲萬斛雖允甘不芟

下峩從雲中行

海氣如雲一抹空洞雲醉殺白猿公臨行卻贈山中
物幾簇寒煙古雪風
慚無道氣配閑瓢衝破煙林下碧霄若到人間相問
訊袖中雲片儘堪消

峩眉山志 卷之十五

七

巖巖雲嵐下不開猿梯斗絕就山隈此行非歷真奇
誰信人從天上來
迷離穿插百千端僅放籃輿一線寬誰信日從澗底
出此中天路白漫漫

古樹

道是龍從洞口騰煙雲鱗鬣鬱然蒸我來拂卻藤蘿
看古納蒼顏一老僧

題八十八祖像

鹵方尊者東土師我聞其語未臨儀大我之半阿練
若八十八祖南羽寫禪悅精神看聚端救世婆心口

角寬抄真如性本嘗覺團陀陀底各珊珊祖宗開劫
多神智所願兒孫能解事丁子絕繪非等閑生平盡
狂三名山但遣白雲固封鑰莫教一物走塵寰

贈我僧大慈

馨谿雲煖鎖香龕自月團團覆偈菴時有迦陵來說
灑半天蕉葉綠沉酣

又

片片栴檀印密多杖頭掉出曼陀羅寧愁雪壓須彌
老放穩看梢寄大峩

紀渡遊有序

井研胡世安大學

峩眉山志 卷之十五

七

別峩看幾十稔一夕入瘳塵襟豁然同杖屨者空
興陳太史實菴世故屢夏心契仍在所到題識伴
於身經未能遺情以筆相逮時丁亥穉七月念七
之辰韻次陶靖節桃花源句擔擔唐人也

清氣在園林探幽非遊世歷歷余所經沿沿俯東逝
鳳想疲煙霞十年茲賞廢胡乃在峩看津亭暫臨憩
貪翫水石奇攢落文史藝萬里穉景俾星駕無安稅
情洽鳥來馴野闕犬時吠察篁尚蕙禱別業聞新製
青蘿拂行衣珰老欣來詣白雲餘故岑逸翮思凌厲
誰知林栖者悠然不知歲自可狎神僊兼欲看定慧

卷舒形性表心照有無界從此得珠有美不自蔽
眷言同心友善物遺方外長懷通夜寃蕭然叶真契

和陳實菴同年續我遊夢八首

煙霞同契既不隔栩栩仙遊筆墨邀靈又復即琅
琅鈞奏合燕屬而一視喚醒迷竟假墟危之迭吹
掀翻雲葉漫依入韻擬質三我

客塵賒日月未替紫芝心回憶允明界橫披左右襟
壑幽嵐于兩天曠雪餐綺夏前身侶悠然訂遠尋

二

昔年禳噩慶會賦憶我行天假煙霞供人寒猿鶴盟

峨眉山志 卷之十五

十六

詩瓢雖蚤辦斗室惜垂成忽覺移文至慙余伴俗情

三

並轡躋初地歸雲一徑偏鼓鐘今選佛鸞鶴舊遊倦
洞闕千年雪巖祭一指禪荒垣畱斷碣述道有遺篇

四

三遊有譯籟夙締亦殷勤靈構非私我幽探若待君
陰晴山態易黑白水情分到此無他侶逢迎只素雲

五

勝峯雲海涵培塿赤城標騎殺方追葛藤鸞亦遇蕭
春遲巖北秀夏滅日南驕旅夢依青岫品題總寤描

六

無端頓縮錫寶剎倚雲開溪證聲聞果山藏磊落才
神泉僧名薦經石客詩款枕簟秋光裏相將數往回

七

鹵嶠乘風便寒潭濯冕澄山朝聞靜嶺僧樹引蒼藤
嘶場克龍號獵狝學狝登同人隨降陟濟勝具偏增

八

德林滿字植脩竹間墉圍客向寥天去僧從古洞歸
快陪蘭友話同御鳥工衣卜築葶胥里何須問政璣

附原韻

峨眉山志 卷之十五

十九

偶成山寺慶共此故鄉心仄徑不知險天風猶拂襟
煙霞憐久客風雨幸同岑有日離塵網名山著意尋

二

秋夜淨聞見家山結想偏登樓還獨賦命駕且同仙
怪石曾題句僧寮欲問禪雙子未瘳見惆悵誦佳篇

三

偶譚雷洞勝遂爾御風行萍聚寬偏警霞餐意共盟
臥遊尋宿好佳製妙天成此夕欣攜手高山我友情

四

栩栩蝶鬼動清秋眺望勤燭花猶照我蠟屐已隨君

知已踪多合名山瘦可分餘生容放浪矢欲踏蒼雲

五

舊說三峯勝今看萬仞標秋空山渺渺氣蕭蕭
芒履穿雲溼煙巒過眼驕忽傳良友句積雪尚堪描

六

何幸聯雲履秋懷暫爾開望鄉悲作客和郢媿非才
古雪映蒼澹新詩信手裁不愁踪跡繁清夢卻飛回

七

羣動乍以息高眠夜氣澄步虛甲絕巖陰壑挂修藤
似子成三到如余未一登夜行真景見驚羨醒來增

峨眉山志

卷之十五

三

八

數載離鄉國詩腰漸減圖誰教白日任自向黑甜歸
龍興花生筆山情翠染衣吟成不加點飛唾總為瑛

瞻我樓次壁間韻

攜得雲囊入寶山既靈隱秀有無間是誰肇構瞻我

閣有客來尋坐雪顏橘柚寒煙連野爨漁樵分日只
江環輪情自篤三生約策杖探奇未擬還

伏虎寺志舊

春酒就芳茵遊綠亂松毳鈴閣泛鬢允鼠雀渾無繫
茶煙繚叢篁風泉分仔細當日記朋遊誦詩窮五始

詩亡春秋作

意時有所感

西坡癡歎

寺僧遇仙約以箬箬渡江僧不敢承
仙以福薄借之僅賜丹藥命吞致壽

伐毛洗髓豈凡醫貧壽無營羨啓期世外煙霞象俗

眼洞中歲月屬龐翁未能羽化喬鳥免空笑腸割許

鼠癡焉得仙翁左右手烏尤泛箬我從之

聖積寺

初地介煙闌雲巖疲逸想欲乘剡子風周矚夏王壤

瑜伽河

山徑導督任玉液分膏土每到齒成時幽譚唱社鼓

峨眉山志

卷之十五

三

涼風橋

焚輪帶飲虹炎帝不能暑五月披裘翁來從木石語

解脫橋

靈卉飾丹梯雪淙流活活到此利名心一回一解脫

幼年癡句未有所屬今舉侶歸雲寺

擔頭擔雲來目送雲歸去雲歸何所之意在臨江櫂

松陰野鶴鳴影落潭溪處

大巖石神水

天疏清泚洗雲根影得寒稍帶雪痕舊試紫茸春欲

暮掠霞歸鶴禮南軒

福壽菴海棠

直欲喬松較偉身，肯從凡圃乞餘春。層層承展爭紅紫，翰爾幽芳碧落鄰。

山潮

勞山有山市，宵幻伴東海。我嶺汎潮音，梅岑斯焉在。屏翳返雲車，暮霞回潤壘。土人候天時，傾耳鹵南待。調刀非噫氣，林籟傳款乃。寂喧疇是司，吾欲詢真宰。

詩鳳臺訂着

老幹埋蒼鮮，琅玕野亭登。臺懷古處韻，澗風冷冷。曉岫不畱雲，絢藉萬景頽。危壁寒水衣，啼蜚款石局。

峨眉山志 卷之十五

三

髡友腹詩來薦茗，叩珰經接輿。歌不再想像，逸精靈流詠。悲金石中情激，杳冥鳳兮非。一鳳或一徐，丁啤山月訟山鬼，誰歟鑿獨醒。

甲峯寺

茫茫傀儡場，咿咿雲林癡。為問荷鋤翁，曾否遇韓衆。

又

雲岫競來賓，巋然開淨域。說向采芝人，茲山或可得。

雙飛橋

澗澗能怒流，谷靜易延響。旭岸小舒先，乍生遊袂上。

又

樂淨牛心石，觀空天柱峯。棋聲與僊梵，皆啟白雲封。

寶現溪

龍伯亦刊方，弄丸試溪面。業師轉漚輪，息彼茲黃戰。

登萬年寺高閣 次壁間韻

螺髻崇龕腋，宇廡煙巒宮。吸爭回復輿，陰果實續生。熟眉鷓避人，自艷蔟雨乍飛空。助晴瀑，保攀颯度屋。戩屋惠風時醒，封苔木籜龍自乳，音賢竹邀客提衡。非一目牢落能消酒，百斛雙丸刺刺移寒燠。誰遣丘陵殊載覆，作賦登高髡虎僕。攜來妙緒構如宿，前景巧靈後景蹴。雲軒東島夏由竺，詮道遺碑尙可讀。癡

峨眉山志 卷之十五

三

骨頑皮忽振，謬有同癡雞。禱祝祝彈冠，晞髮正新沐。坦腹藏書峯，頂暴逃名不向成都卜。

初殿

躡步雲前導，嶙峋不計岑。層箔稍籜，齧拳厥就湯。燁初殿乾坤眼，溪山鹿豕心。寧知宴坐者，亦受三毛侵。

蓮花石追紀管遇

船藕抽芳託翠峯，不將並蒂攪遊踪。天臺姊妹除煩惱，背向花前笑蝶蜂。

又

不染汚泥出玉岑，靜姝相對締盟淡。莫教仁智千龜

樂化作山陽嬾塚心

化城寺道上

覆佛祇木皮度人亦析幹身在七天中始知平等觀

梅子坡有序

始白雲禪師道行偶渴索水不得望前坡有梅樹

擬此纍纍梅實可以回津至地地無一梅樹而渴

已止矣今建有茶菴後人援以名坡漫作二偈

既渴始求梅非梅亦梅指寧知舌本中原自有梅子

又

渴識心驅渴心津舌已津如何叫絲蟲瘦不到河濱

我眉山志

卷之十五

三十四

雷洞坪

雲螫龍蛇窟寒生木石衣有肯聲殷殷行道雨霏霏

軒帝霓旌滑神農藥艸肥綬苑方果腹叱石欲何歸

天門石

大妙天開闢井參可歷捫兒孫皆萃律伯仲及崑崙

蘇世虬龍幹雲班虎豹關市塵非不到允晶徹黃昏

峯頂 訂補

齒越靈陵紀勝遊境超那復納塵眸遠巖瀑奧三千

丈巾樹風生十二樓鳥外振衣雲縹緲鷲頭欹枕石

夷猶此身俯踞垂天翼丘垤何論只益州

又

梵天色界幻瑤京修月僊工琢不成鳥鼠餐霞腸已

換昆蟲臥雪體俱明鯨鐘音寂千巖答寶增允疑白

日行到此聖凡無二諦何須海外問蓬瀛

又

繪兩描雲總浪謂知希我貴自三我天空諸色雷霞

少澗貯餘寒歷雪多是佛是僊俱是寄如龍如象可

如何分明記得分儀始蒙昔先天蘊秀那

又

爽霽嚴扃倚漢開堆陵層壑辨莓苔尋嘗先怪憑欄

我眉山志

卷之十五

三十五

處只尺平蕪界水廻仄徑沙彌烹茗進前林野叟抱

琴來蒼苑東北窻丘下可是吾廬隔艸萊

己未遊我聯句有序

皆同遊者余內父叔雷雲密豫小留過表兄李章

宇泰暨一二散人衲子下山至聖積寺回望峯頭

積素玉柱插天蓋甫別即逢盛雪也周子肖谿某

持盤觸相勞皆各出札記所得不無異同未能廢

積成章議聯句以次第遊踪人各四句轆轤暢意

適老僧輪念珠坐次小留日須盈此數內父以不

嫻聲律付所記命余代韻艸創既余與內叔復字

句商確如左頃從舊帙得此稟不勝存歿之感追錄於此以告後人

厲病層維歲聯鑿啓甲辰宿烏蘭木刹競後寶瓶津
燕渡重經鎮琳宮直接闔樓觀初聖積路轉尚伽濱
宗門獅峯下幢標驚嶺垠嚶鳴高下處筇策逞來先
輝木諸達俗煙霞各比鄰此行非結夏相訂續尋春
橋閱颺颺穴坡躋解脫身蝠廬雲篆古盤滌玉峯齋
木繖遊僊導石船昔度因龍泉郵杖益鳳石瘞荆榛
靈龕迷三望芋眠矚百酌雙流衝壑匯一柱隱谿珍
未覓洪椿勝空嗟藥日陳白巖楠藏蔚蒼關鳥翬黃

峨眉山志 卷之十五

二十六

四會亭名舊萬年寺構新是僧皆可王過客迭爲寶
小憩懷幽討閒評入奧甄石能黑白水阻習巖藏人
佛齒存核相經函出紫宸唐琴畱白詠宋寶委標輪
淨業依案籟休徒剗艸首誰言升頂麓我目迴風塵
拾級得平膝迤程腋復腋凌虛龕鳥外垂險幹後聯
關越鬼門阻梁通僊媛炁息心雲壑賞慰步箚巖榛
諡嶺鷲而駱逢踪恍若糜俯臨皆陪嘯仰眺益嶙峋
苔繡籠鬆木霞縵菌苔珉鎖天何鶴到洗象有池潏
杖屨來初喜衣裘擬漸細木皮代磴瓦爐火費標薪
梯峻猢猻踏雲埋霹靂呻欲探九老踪更有土皇倫

八十四盤上陰晴雨態放杪欒花異色菩薩石餘影
茗飲禪房乍鳥呼佛現頻凭欄銀世界市暈錦由旬
銅殿鐫工巧寶臺石戶隱浮圖多妙冶傑閣出高旻
旋趾天門石當達僧樹跋月池霜汁爨雷焚火林披
紆徑尋龍種蒸嵐迤兩臻登高乘味爽極遠總渾淪
鏤玉排千嶂滂薨曳九紳竺巒供几案泯派別崑岷
已歷長贏候仍倅大觀晨締交情耿耿惜別語諄諄
福地應遺貺矣囊足濟貧况移鹵域雪近照葛天民
浣慰耶筒釀攜歸湘浦綉佳遊同許掾象緯逼陳荀
禪堂梅
聚星字

峨眉山志 卷之十五

二十七

光相臺追和舊遊

竹裂啼鴉極咎聞宗雷高躡寄袞雲天連羅目三山
合兩衍符文萬派分上界芝函畱綠字下方瑤艸結
朱幘祗今攝受光明海後鶴沙蟲欲亂羣

題胡菊潭纂義看山紀十首孟津王鐸禮部

其一

三峩稱絕險大畧勢孤生鹵極星辰細中華水木平
仙巖空外起海鶴夜間聲何日幽棲遂湖山與結盟

其二

卽此披圖記我樓遠卜居古厓多鐵瓦六月尙圍爐

學佛身將老為儒癡已虛獅坪收雪嶺龍馬共遠遊

其三

長安猶滯迹羲洞欲思玄異國分蔥嶺茲山有木蓮
塵心因寺息神水向天懸白首健為上繩繩萬古煙

其四

奇象何能繪瑠璃迴未移陽坡榮異藥陰嶺宿山魘
岷水臺前沒天河檻外低芙蓉應不減祝腎返無知

其五

攀踐在幽岑人間一古林盤陀窺太始蔥嶺割重陰
白雪吹香籟蒼龍隱齋心冲夷淡煉藥緲緲下空音

我眉山志 卷之十五

三

其六

未可測奇奧雷坪風雨愁乘時休暗佛不夜吼高湫
巴嶽天根老印嶽月魄稠釀花求髮綠世外灑悠悠

其七

瓦屋山無盡諸番限此疆七天通氣冷三殿引雲長
枳木資僧業煙雲厚客裝攜君觀邃古廣樂遠鏗鏘

其八

寶璫木瓢桂無為養谷神探河偕老衲借枕遇遺薪
叩竿山形變平羌江影春分爨非我事覆載一閒人

其九

梅子坡前路天門處處殊勳華皆點綴情性亦虛無
大地諸靈宅閒雲二病軀木牛與黑虎淘羨伴山夫

其十

龍池千萬仞迸水貫虛空古路網緼外鐘聲昏霧中
高溪鄰嶺徑通塞問彌叢儻得長生秘休忘造化功

我山遇道者

徐期生 翰林

道人云自乞寮還又過鹵谿香雪灣期我相尋何處
好察風梅月一般顏

又

龜水扁舟點落霞煙臺盧澹處是君家勉年思結蒼龍

我眉山志 卷之十五

三九

伴且喫荳花棚下茶

贈我僧

趙均

雲水孤踪春復纔看山看雨日優遊世間變幻升沉
事吟繞長廊自在休

寄題我山

六尺孤藤不斷雲鉢空惟貯萬天雪普賢衲中有影
無佛現鳥飛啼未輟欲將鉢子寄山翁他年分取峯

頭月

宿通天和尙方丈

楊其先 號評

最上嶺頭結梵宮白雲戶外浪空空拳拳掄映枝偏

古條蕩颺韻自工說得夜淡香霧繞煎茶火煖氣
濤烘塵根頤洗三生約瘦人兜縣第一峯

猪肝洞

楚竟陵鍾之綬

靈輿不曾藏披肝待人睛怪哉山僧廚燒猪不及俯
一蒂終古縣火雲弗勝煮遊子妄垂涎噉名如嗜脯
側足入巖洞倦人同委土大嚼過屠門笑誅安邑主
石魚不可湖酒徒難坐股老僧怯瓶空杯勺暗計數
危磴出層巔踣路履穢苦有鶴不能騎及志此驚馬
癖音一宿尙爾鱗自晒道心阻云呂祖廟遊自

龍門洞

峨眉山志 卷之十五

三十

青冥層折後骨理當抑揚垠嶸忌吐潤到此不暇藏
積石委絕頂削壁倚大荒巒隴如斷臂幽藹映空蒼
霜雪翻地肺林木怒而張英威何洵洵龍臥胡髯狂
聖峯立縹緲倒影亦混茫巨石如卻立勁敵與泉當
壯士鳧應斂飛鳥過欲僵遊子學猿挂始得造危梁
入洞若繩陰百靈刃聲先耳目皆癡絕氣志久乃剛
大聲呼奇勝潛虬爲之詭淵人好冥探指我坐崇窟
三日兩度至繞客似冰陽仲剛少繼山僧老於頂
斯遊稱殊嘗跌坐生寂聽欲話已言忘茶竈然冷翠
泚沫入羽觴神物果靈怪不許久翱翔攀緣斜景上

空翠滴衣裳又作乘月想重訂一夕糧

登大峩

楊景明

天風吹透鷓鴣裘萬古高寒是此丘蔥嶺巍峩開八
柱蓬瀛紫翠鎖羣洲半空禿靜雲濤歇絕岫泉飛漢
影浮極目平原春浩渺三川桃李望中收

觀光臺

梁應龍

管賢嗟未到而我得奇觀不陟高寒處安知天地寬
佛光隨鳥現優鉢散花繁大士因相契無心可與安

登峩說

董明命川南道

人情山水易爲眩今信我唱名獨擅滿空雲海起蛟

峨眉山志 卷之十五

三三

龍萬初峯頭看冠弁攀躋逡巡媿巨虛蓋與憑御作
舟牽絕頂一日幾陰晴彩霞嘗結瞿曇面城郭依稀
大如掌翠微隱約小於鈿山腰另貯一重天晴走風
雷人不見極目齊州九點煙坤維至此稱永算聞師
任山六十年閱盡興亡爲余撰會記當季全盛時琳
宮貝闕山林徧寇盜相尋劫亂仍此山亦受烽煙煽
余聞此語倍心酸世間名境直如電君不見白衣蒼
狗何渺茫又不見桑田滄海亦更變至道無毀亦無
名良哉不型與不鍊

峨眉山志卷之十五終

峩眉山志卷之十六

藝文詩

襄平于養志 四州 巡撫

己卯春恭送

御匾至峩眉山作似

可聞禪師

峩眉千仞望無垠日現冰漸萬彙新谷口喧衡
來紫氣座中呼吸接青旻杆莖何處求真佛啼
鳥於今識故人珍重
爾書藏玉賸山花澗草自含春

峩眉山志 卷之十六

又

臥雲峯頂見燈花誰識恆河是我家枯得一枝
春帶雨始知幻影破袈裟
夙聞佛燈而未之信己卯春季躬齋
宸翰至山遂宿峰頂乃得親覩其勝寺僧曰燈不數
見見亦止在澗中曾未於寺前見之者予由是
若有會心焉占一偈以誌之

峩眉山志卷之十六

藝文詩

暮春遊峩眉

吳英 四州 提督

巍峩嶺聳插雲端三月峯頭雪未殘雷洞煙開金殿
閣倦橋霧鎖玉闌干雨餘樹色增山翠風過鐘聲度
水寒半壁當空天一柱春光不盡眼中看

遊峩眉

突見峩峩峯勢巍然天血平雲中覓古逕霧裏聽流聲
鳥語音多異後帝意自礪高登盡一覽無處不知名
讀峩紀 戴王綸翰林

峩眉山志 卷之十六

天盡失冬夏雪春太始斑止宍雲外象黠窺世間山
芝巖洵煩臍鍾飛駐冷顏西來寧有意高舉任飄還
遊峩眉步范蜀公韻 約齋羅森 左司馬 中丞

三峩曠劫巨靈開大宮小岌排雲來伯也中昂承井
絡西揖崑崙束呼萊龍蟠虎伏穿林杪人從空度如
飛鳥樓臺縹緲五雲端丹碧氤氳盡瑞州茫茫俯瞰
白雲窟千巖萬壑來時過去天尺五接帝座手招黃
鶴下樓阿九霞倒景七襄綴舒眉惟有雙丸對山靈
自具方外姿夷然不入嵩衡輩

虎溪晤貫之禪師兼憶蔣虎臣

蔚蓋天際現重樓遠近千峯一壑收若歛山心飲道
味芙蓉殿額護高龍虎溪此過逢新得鶴表經年憶
舊遊惆悵三人成隔世無生一悟且消愁

其二

暮煙環紫閣無塵善慧相淡話夙因香積度分天姥
供華陽蚤度宰官身大顛合有斗山鑿支道嘗如蓬
戶親回首錦城星聚處屋梁月色照伊人

宿峯頂眺望

凌煙達上方花散雨微茫潤助廣長韻譚滋禪悅香
留倦一夕枕選佛七天塲海嶠擎霞起光明徧大荒

峨眉山志 卷之十六

其二

萬象高寒外喧嗔子夜風鯨音開半偈虎嘯齊長空
梵宇金輪滿瀟雲篆繡工恍然身與世變現此山中

過萬年寺懷紫芝禪人

武林憶附袁公驥艷說我者老衲異性中龍藏徹諸
天指下鷄丸成福地我今信宿此精藍杖頭白雲向
何處水田百甍淨軍持五綈一笠隨去在尋勝或赴
舊遊緣采真倍得瞿曇意瀟灑俱堪續一燈白石泉
流不斷清剪燭淡話禱雷英繡圖遠登玉版羹紫芝
符宇應重觀為拭十年牛馬塵

與約齋同遊大嶽步韻又何溫然吳郡明經昔年七十有三

六菴初定七天開遐哉帝問廣成來經今浩劫靈嘗
秘祇園闔園誰鋤萊培風羊角天池香灑允徧宇翎
雙鳥鹵皇五牙瀟罕傳山椒惟臍長生艸俯窺砭壑
仰銀河屏翳殷殷山腹過怪底世界都銀色寒鯨胡
亦登斯阿貝多千尺柯葉綴太妙闔闔莊嚴對日晶
霞彩聚看端凌虛笑傲紅塵輩

虎谿贈可聞禪師

嵐光四墨最宜人寶閣岩巒次第新客向上方先問
渡僧超初地已無塵偶拈花竹禪中韻夙定風旛悟

峨眉山志 卷之十六

後身媿我華顛名未淨靈山可許一逋臣

允相臺紀瑞為約齋先生賦

雲從日御共昭回咫尺接扶桑眼際開鸞羽九苞天鏡
現龍文五彩地茵藪翠微香篆霞光合丹轉倦房樹
色焯且氣纒高空挾續兜羅萬疊登瑤臺

舟次嘉江賦得白雲堆裏望峩峩寄伏虎寺

可聞上人

山陽何源濟馬湖太守

聞說峩峩天之半巖壑嶽崎雲子亂雲子千年老作
孫纏縣傲屋橫山畔淫氣薰迎冷客衣晴允晝閉鎔
金鍛世人傳說佛允雲誰知環山皆彼岸前隊欲挾

山與飛後隊還結雲之伴雲脚山根渾莫停勞勞會
布霖雨渙頂頭忽綻片紙淡綽約蛾眉呈碧漢恰如
拍破碧紗痕嬋娟初影纔一判我欲命駕細過之一
步一回留一翫雨餘爭伴月中清煙裏可如雪際看
俯察臥石瞰玉簾儵然藉此滌塵絆不期七載一官
羈十湖嘉江九肇算迢迢舟次望峩峩山靈香冥不
可喚指點雲濛老僧居伏虎衲子心長且我望峩峩
作峩峩觀頗如昌黎在袁州滕王雖美虛長願會觀
清緣一眺臨尚能為山作一勸

峩峩山志

卷之十六

四

送張玉甲之官省雅

吳偉業祭酒

峩峩悽愴百蠻疆路折邛崃九坂愁城裏白雲從地
出馬前黑水向人流松番將在看高臥雲嶺僧歸話
遠遊欲問辟支諸佛土貝多羅樹即關頭

讀峩峩山紀有詠

戴明說

直踞三峩頂其心見始生銀天開一畫寶佛照圓成
几席雪蔥友翕呼峩雅清虎蹤倘可渡從此寄遐情

登峩峩

巴縣劉道開

山水平生癖煙霞到處緣峩峩垂老至勝覽讓誰先
披衲辭公府騎驃踐野田入谿青嶂合上嶺翠微穿

謂鳳人何在降龍蹟久溼一山稱最勝雙玉挂飛泉
觸石喧豕響爭流排擠遊鶻心觀濺沫駭目送潺湲
孽路洪椿去幽林古德傳籐柯蔭仄徑密葉罨生煙
奔走疲終日歡呼息萬年於昔方紀夏坐此滌煩煎
墨勅先朝賜朱函佛骨鮮清供脫粟飯老漢作家禪
舊事譚離亂新恩賴貸編坡高無馬走殿聳侶螺旋
詰旦支筇出危坡壓屋懸十梯方仰脅百息始窮巔
回視聯牀處依然拄杖前喜歡初有地蒼秀迥無邊
木磴經霜滑行重任挽牽雲堂香寂寂金界艸芊芊
雷洞人緘口梅坡鳥憚騫浴巖鑿路險削木蓋房堅

峩峩山志

卷之十六

五

絕壁現還隱修篁斷復連緩拖雲脚重倒挂日輪偏
太子坪初到先生倦欲眠圍爐燒榾柮斲榻擁青毡
曉起衝濃霧徐行致肅虔杪樵餘侶錦杉樹密還妍
最愛天門石疑經鬼斧鐫經如斗拔瓦屋佞屏聯
遂禮龍淵樹環觀金雉篇不辭三日苦乃造七重天
大志元無任凡夫自倒顛朝山來路遠禮佛念頭專
以眼觀白象將心測普賢喟然長歎息策杖再探研
鐵瓦鄰銅殿金繩護寶蓮登臺輕世界俯檻小山川
五嶽皆培嘍三巴在几筵方期曷杲杲詎意雪翩翩
允相緣猶待神燈願未圓奇觀畱後日拙句染新箋

又

十日看山一日來
杪樞剛及到時開
頓分寒熱萬年寺
迴逼星辰觀佛臺
下界浮雲朝暮變
上方積雪古今皚
無緣永伴山中侶
片刻凭欄亦快哉

大峩神水

董明命上川南道

石以山為名水從石竅生
暗通阿耨潤遠入玉泉清
有客曾訝鳳無人解濯纓
誰教塵念冷遙步向空明

萬年寺

張純熙四川提學

齋罷經行有數遭
仰瞻紺宇萬年牢
灑王座處瑠璃淨
香象騎來瓔珞高
汰盡河沙餘白水
當空擎月照

峨眉山志

卷之十六

六

龜臺塵緣未得撥
金篋悵悵逃津歎
二毛

登峩山

劉餘謨臨吉士給事中

鷲嶺隔塵寰
霄宮咫尺間
僊禽猶避錫
凡鳥不登山
寶樹依經植
瓊枝伴綺班
茲遊果奇勝
得比右圃還

其二

我者四大境奇秀
九州聞參井曰河
戒陰晴上下分
遙瞻太古雪幻出
大千雲一合乾坤
相孤峯自絕羣

病中贈離指和尚

楊思聖四川布政

病廢苦奄然
來求避世方
幾骨何處是
為我散清涼
險路巴山遠
塵心旅瘴長
皈依如不棄
瓶鉢任徜徉

望峩者

金倚四川布政

望裏三峯疊嶂齊
攀躋應訝白雲低
禪宮夜雨牽巖寂
古樹龍陰玉女迷
雪嶺幽迤連紫塞
岷江東去見奇堤
臥遊賸有蓬瀛羨
蠟屐籃輿尚許攜

遊峩者

管竭忠開封

洲島倦山想象餘
支條傑峙昇坤輿
閉雲縹緲藤蘿壁
神照依微薜荔居
應許采芝馴白鹿
還看研墨滴蟾蜍
雙魚贈我林巒趣
為報幽人尺素書

登峩者

張含輝四川督學

半雲埋翠嶂
露重溼長衣
滑磴懸水積
崩巖斷鳥飛

峨眉山志

卷之十六

七

滄溟通瀨氣
崑閩接天機
何處尋丹竈
採茶烹石歸

聖燈

九天幾折陟峯頭
點點熒光映玉樓
應是現身傳世濃
斜陽返照紫霞收

我者詩

寄華陽山人

瞿禮先川東道

我聞峩者之山高
萬仞峯巒律窳窮
渺比肩五嶽聚百
靈一壘培塿衆山
小崇巖複穴恣幽
奇積雪千年未經
擾翠蘿連縣日色
薄紛挐雜還蛟龍
矯下有百尺之飛
泉雲根鑿出清潺
湲上有萬丈之喬
窳虬枝盤鬱糾相
纏霧縹不斷四岵
兩春龜凜冽夏陰
寒

玳瑁秘室難攀躋或傳笙鶴嘗往還中有幽人餐沆瀣
灑手縮縹緗盈百篇寄語風情善阿護著書將藏二
酉山

神水

冀應熊成都太守

山下冷然纔一勺爭傳通楚說神泉果教舉世沉痾
者憾不重開萬仞山

純陽祠步呂真人韻

欲到峩山頂上頭翩然羽鳥此中留無塵明月千峯
照不繫閑雲萬壑浮媿我霜顏羈世網羨師綠鬢駐
丹丘何年回首拂衣去一笛重開黃鶴樓

峩眉山志 卷之十六

六

老僧樹

樹以僧為心僧將樹作體樹且借僧生僧豈依樹外
僧樹不相離生外若相倚久經春復龜飽歷風和雨
千年面目存萬古靈光起不滅亦不生老僧自知止

懷峩翁朱方菴明府

王士禎戶部

絕域相逢感鬢華幾行清淚落悲笳愁中巫峽暮雲
合望裏峩翁纔月斜方丈一燈誰問疾孤帆萬里客
還家故人咫尺不相見纏繞平羌江水涯

寄懷華陽山人山人昔寓虎谿

劉璽進士

昨宵飛屐大峩山喜見高人冰雪顏物外一身雲色

澹秋邊萬籟鳥聲閉風塵老病長相諶海日空華近
可攀媿我平生無道氣曉鐘凝坐利名關

送可聞禪師回山

高僧初下藏經樓贈我名山恣臥遊伏虎杖前明月
近迴龍屐底白雲稠燈光動地見千聖石勢盤空橫
九州謾向圖中尋曲徑應須直上萬峯頭

訪華陽山人於峩翁伏虎志別

山人即藩虎臣別號

山遊得峩翁於山意已足所恨在絕域迢遙阻川陸
乘遊良不易久矣謙塵躡誰謂天無私乃為倦隱獨

峩眉山志 卷之十六

九

卓哉華陽彥山水嗜何酷負病歷荒遠探奇忘遠蜀
一杖幾兩屐藥裹兼書篋輕舉而冥揆日與煙嵐儻
幽異不敢匿午夜山鬼哭入山與山忘締緣知己風
翳余鞅掌客風塵走碌碌不謂萬里行此地快瞻臨
瀟瀟遠公房爽氣淨如冰竹露滴清響察風薦寒復
晝坐頻淪茗夜談還秉燭條然人世外兩心暗相屬
自憇事名場苦未識羈束宦情本疎濬世故奈牽促
惘然難久留分袂慚已速緬此蓬蒿徑何殊杜陵曲
從遊愧三仲悵別愁千斛峯頭後夜月寃瘦空相逐

別峩翁

管聞蜀中山奇勝首峩着背岷面錦江橫絕鹵南陞
萬仞裂冰雪排空拂雲霓迢迢十八盤紅泉遶丹梯
仰捫井參近俯瞰嵩華低峯巖鬱嵒澗壑仍逶迤
其陰蓄雷雨其陽靄煙霏精英產靈異允怪何陸離
羣態竊冥中明滅誰端倪大澤枯蛟龍互躩踞
蒼然秀天末不受風塵縑允宐僊與佛滅景成遐棲
揭來事行役訪舊偶此窺允響亂眺聽雲氣沾裳衣
到來甫十里幽情漲襟期何況陟其巔入表供支隲
簡書既苦迫領畧遂多遺艸艸來與去永為山靈嗤
自不蚤投簪名山願能違

峨眉山志 卷之十六

十一

舟中懷華陽山人用胎上韻
朔氣侵衣感歲華懷人愁聽雨中笳雲淡峩嶺千峯
隱路隔巴江幾曲斜碧洞丹巖僊子宅黃花翠竹老
僧家遙知杖屐登臨處霞想煙思未有涯
送華陽先生遊峩
潘之彪 建溪
君不見峩山之高插天峩巖突兀摩雲煙重巖複
澗杳不測上有積雪經千年大峩雙峯翠為黛妒殺
嬋娟無度態蒼髯百尺盤虬枝偃蓋不知秦漢代中
峩崩劣天削成木羊曾此騎真人小峩巖嶙脈相接
紫紆一水成天津汪南有客曰謫僊家在華陽第八

天來自玉泉香案側長齋繡佛然溪禪碧雲聽罷拄
杖落青山踏遍芒屨穿拄杖芒屨出天際肘後何須
金印繫得句爭傳白也詩揮毫肯作嚴家隸譬如峩
着榮凌雲倖幹風濤從譬如峩着雪年年見晚消不
得譬如峩着月一輪金波萬里無纖塵我欲追蹤荷
瓢笠驚馬何事相維繫闍僊僅得留詩痕萊根官稼
遺真蹟只今誰為五嶽遊意氣直逼元龍豪柱下史
星來益部華陽不讓峩山高
遊峩着二律
井絡孤撐第一峯千巒萬壑盡朝宗但看拔地臨諸

峨眉山志 卷之十六

十一

界不覺梯天到七重絕巘坐收盤古雪半山響答土
方鐘下來看殺雙飛瀑帶得煙霞挂短笻
又
峩巖劍外最高峯策杖衝寒正上冬雙黛全憑初月
學尖青恰受白雲封徘徊謂鳳人何處彷彿騎羊客
再逢卻訝虛空銀界裏盡成紺雪積重重
遊伏虎寺二首
龍眠江臯 四川
峩着舊窳憶生前我祖來遊五十年勝蹟尙聞遺老
說名山真見遠公傳為尋崇陰迷花雨轉向香林聽
瀑泉絕頂雪消春正暖好看陵谷話桑田

又

劫後憑誰造應勞老衲心殘山留片石一葉續香林
棟宇鶴陵谷煙雲變古今蒲團清絕處幽窈得相尋

重遊伏虎別可和尚

踏雪峩峩三月遊遠公清嘯虎谿幽天開一徑盤溪
谷花散千峯擁寺樓別後後啼巴峽雨重來楓落鋪
江籠將歸更有名山約欲過嘉陽一繫舟

雙飛橋

朱豐程仲愚

兩澗奔流山勢搖石梁鼎峙鎮中標若非昨夜鐘聲
急已化雙虹亘九霄

我眉山志

卷之十六

十一

步題伏虎寺文峯迴文韻

上崗巖巖翠聳高峯谷遠回流墜葉紅題就白雲飛
變
隼畫成鋪雪積虛空樓烏夜起猿聲遠落照晴留樹
影重岸劈玉胎蟾抱澗溪澄醮筆彩從籠

感貫之和尙於蘿峯皆供虎臣太史之席

元亮何緣兩薦馨雲巖覺到資多情夜猿哀月猶三
嘯曉磬鳴泉起九京鉢裏楊枝開次第庭前柏樹語
分明靜然歇滅還支遁買得名山風日清

茶集可聞禪師丈室有贈

丈室冰清潔談空飽異聞應臨千古雪人坐半山

洗鉢茗香共牽帷爐篆分願從庭樹外遮莫絕塵氛

送方菴叔之官峩峩

嘉興朱彝尊錫鬯

萬古峩峩雪孤城五月寒為憐真僻遠猶喜未雕殘
峽水流琴曲山花接錦官飛來一片月相憶捲簾看

望峩

冷然嘉州

晨起空庭望峩峩見一峯暗中分兩日曲處想杉窠
擊翠天為近憑虛泉自宗上頭盤折盡橫策可從容

登峩

天作大峩臨鹵蜀元精藥箭巨靈躅積鐵萬尋入紫
虛寒光日月皆沐浴萎草不附長窠喬下有零瓊晶

我眉山志 卷之十六

十一

如玉山徑分明赤道躔井絡浮光鄰朝旭帝謂茲山
鎮靈冕錫以風雨雷霆俱雷威雨澤從山出沉沉鹵
海嘗登蘇皇人石笈畱丹訣採條蒼生齊齊茶長此
承勩願王意束約百靈胡頑符

登峩峩

曲江張注慶 述按

萬疊憑虛上塵空恐可捐穿雲睇白水側足倚青天
幽咽泉聲遠陸離樹色鮮光明徹下界盡日坐危巔
直入萬山去身心好棄捐亂峯疑拔地層閣只窺天
松馭僧着老夏寒石髮鮮願王無私照巖月自娟娟

丁卯春

觀旋泛錦江瞻眺我者

鹵冷張官紀徽州別駕

棹檣飛來自錦官我者隱隱出雲端身經雲浪流允
疾心響琳宮世網寬禹帝導江丹嶂豁願王說灑形
霞盤塵勞可許歸蓮座化境神允飽一肴

夢登我山作望我吟

欲乘五嶽最高岑偶到三我意轉淡名勝有緣天巧
合風塵無礙佛同心杪樵爍爛空還色梵刹輝煌雪
作琛若論聖凡真妙諦山靈應笑我知音

遊我十韻有引

龍眠何永駿敬

三我勝境兩戒名山雪嶺齒來眺蒙音而自小煙江

峨眉山志

卷之十六

古

東下望峽口以非遙高可摘塵辰應璿圖井絡之瑞

遠能通嶽濱接金陵地肺之奇惜乎酈注水經未詳

厥奧怪哉僧作蜀賦莫爾茲幽余以久淹簿書難忘

丘壑祇園咫尺徒勞清蹇相依遠空樓遲終愧靈巖

未到爰命一旬之駕暫結飛香之緣禮願王以祝昇

平觀法相而悟圓覺斯時筍輿方譙蠅展頻登選勝

獨前往跡俱在門標雙磬疑同鬼斧神工橋枕諸流

信是禪棲倦宿寶樹與旃林競秀奇峯借頰石爭妍

擬弔古而無能思窮經微欲紀遊而有託喚醒迷途

詩集十章敢許佛允識我聊飛片楮庶免山靈笑人

云爾

天門石

靈根分劈自崑崙並峙巖頭獅象蹲不是願王開覺
路何由此處說天門

雙飛橋

飛龍兩道下層空黑白須教辨此中賴有清音高閣
在絡聲不散逐天風

解脫坡

偶過山間尋勝蹟忽從坡上發溪思縱饒解脫虛空
外終是塵緣未了時

峨眉山志

卷之十六

十五

棋盤石

八十四盤山自在中藏一石作棋盤倦家劫着無人
識呼應猶聞徹谷寒

洗象池

鹵渡流沙香象勞金輪孤湧梵雲高蚤除一勺靈泉
地好自觀空作海濤

蓮花社

蓮嶽曾經詠削成如何僧社亦擅名祇因齒齒峯頭
見泰華雖高不與爭

木涼傘

佛場原是清涼地怪爾森森更出羣想為紅塵迷遊
客故教高結一株雲

老僧樹

從來幻化總難憑樹老僧空歲月增莫向山中勤問
樹依稀還認舊時僧

石船子

隱踞雲谿障紫瀾高呼船子渡谿難可知昔濟當年
行畱得慈航待我看

壽鳳臺

鳳去何年思往事臺臨此日覓知音誰能領取谿山

峨眉山志 卷之十六 六

意一曲狂謔自古今

聽可聞和尙談蔣太史遺事因及太史所修幾

山志感賦

何式相旦心

怪來蔣太史我頂最多緣萬里一帆到千峯幾筆傳
前身疑伏虎後覺即諸天靜夜茗香供招鬼自愴然

佛光

鳥語初來報雲脈幾度鋪佛從當面現光向半空盱
色相何嫌有聲聞豈礙無臨臯徒復臥殘墨未能濡

佛燈

梵王棲息地向夜寶燈懸一點初疑葉紛笑竟似蓮

辟支成古供勝蹟賴今傳冉冉靈巖下光明徹大千

遊我次韻

泉石膏盲久未醫筍輿纔赴隔年期山靈應笑空青
眼古衲相迎盡白看塵事多牽俱是習勝遊偶戀不
嫌癡雷坪煙島真奇絕葛杖扶余任所之

柳羅花

聞說名花四月開看山待向此時來果然靈境超塵
境不獨花光到眼猜

白龍池

避盡人間垂釣叟優遊寒谷翠微巖樹纏藤線花為

楊世珍 邑人

峨眉山志 卷之十六 七

餌月漾波紋玉作筌幾片盤盤高下石一泓湛湛古
今天饒伊不逐風雲會好學驪龍自在眠

登峯頂

房星著 號翁

看山勝槩甲鹵川今得攀藤躡曉煙壑斷那知春有
徑雲開方見頂支天俯看羣岫皆培塿遠帶長江盡
蜿蜒已著此身塵世外更於何處覓飛騰

贈與我上人金陵請藏回山

萬里歸來道已東千函貝葉一帆風須知遊戲仍三
昧方信靈修具六通飛錫疑從天上落曇花應向篋
中窮鹵川自此聞真諦不憚時時詢誌公

大峽山

邑人饒桂陽

名勝日相親吾家在山下譬如居寶所得寶不論價
髫年走雲巒壯焉未曾識探奇討窟幽觀變知元化
煙霞分晦明氣候無春夏陰巖千古雪石至萬年舍
彩光現晴嵐星燈燭昏夜突兀聳層霄混茫鬱迢迢
瓦屋笙竇王餘峯莫敢調奔淋看虹度林巒聽山潮
訝鳳人無跡騎虎僧有橋僊藥留丹白禪定示軀標
自與塵寰異尤比五嶽超大槩付圖畫佳處豈能描
允相臺

樊星煒

樊星煒

峨眉山志

卷之十六

六

臨欄已覺倅俯壑更如何欵觀金輪見先看白練拖
玉橋光閃閃軒鏡影摩摩喧鬧憑曦色翕張爭頃俄
鐘聲報彩綉履踏逼巖阿並照身分別招搖應靡譌
六塵不染海萬變總歸我舞蹈人無盡歡容我既多
道高無可讚祇合念彌陀

出勝峯門道中望聖積伏虎諸刹

策蹇窮高廣衍中雲煙掃藹隱花宮好將一派文符
水洗卻十年塵土何伏虎流淙聲灑灑騎羊往蹟事
匆匆計程幾頃登山頂允相臺前禮大雄

峽山十一詠

楚王沙易言翼翹

我眉雪大峽上頂

此岫不共衆山晴障日羈雲暑氣清八十四盤六月
雪凝輝長伴聖燈明

我眉月我眉曰七重天

七重澄霽七重晴疊嶂嶙嶙不礙清生就十方銀色
界恰當山頂一輪明

我眉風我山有二風湖一在涼風橋畔

吼地掀天欲傲晴松濤樹雨倍淒清何知洞口颼颼
出一掃陰靈上下明

我眉雷雷洞坪下臨深壑云有七十二洞天雷極

峨眉山志

卷之十六

二十七

七十二天不放晴霧濤沉黑宵然清迅雷激雨須臾
至壁上鏡牌肅肅明

我眉雨我眉曰天半謂

天半我眉天半晴下方雷雨俯觀清雲端不用仙瓢
滴雷繞金鱗隱現明

我眉光佛現故謂之佛現鳥雲似佛羅錦鋪平

佛現鳥呼日午晴兜羅綿起四山清圓光滿徹三千
界重暈揚輝色色明

我眉燈或云一燈飄入殿

百千羅耀萬峯晴
離合紛熒高下清
樹葉化燈燈化
葉相中無相得光明

龍門瀑布無陰晴對峙懸流倒注清一片砵砵雲外

響近觀始現兩虹明

我眉泉 澗有龍

泉聲宜雨又宜晴
澈冽衝磯下瀨清
盪正沃盪洗仄
出晶瑩恒似月華明

我眉夕 大教中教小

夕陽喜得下春晴
迺照光增品物清
舉眸周望三峽

我眉山志 卷之十六 二十八

上落霞燦燦徧山明

我眉曉 我眉山後望雲山 西域歷歷在目

曉起雪山一帶晴
指陳西域望中清
何須乘舟峰頭
現要見當前性體明

懷城翁可聞和尚

易其極

妙高峯上望峨嵋
看初月新痕久注思
小有洞天何在
我大千世界喜逢師
莊嚴國土無非智
提唱松風悉
是慈頭力得酌成一
笑彤雲護徑不愆期

登我山觀諸刹及

通天大師肉身塔

是日允現

王銘

非巖即是壑霧往卻雲迴
履佛三金品裝山萬樹
龍遊天上水僧笑漢官
敬更有難窮際靈允攝
本來

桐殿

漢帝夢金神銅山已獻珍
爰裝黃屋貯因繼化城興
冶鑄尤神勝藻兼特讓能
麗哉風磨頂允饒徹天人

登我眉山

閩溫陵李鴻緒

七重天表見我眉
看礙日穿雲錦特奇萬壑
生風六月裏三峯積雪九
龍時久垂佛灑留金殿自
有神僊種玉芝誰道俗情
不可斷此身長與白雲期

我眉山志 卷之十六 九

伏虎寺

魏明秀山丁洛磨

虎是何年伏名留今
管同磨依青嶂響樓被白雲封
地僻紅塵遠山幽法界空
登峯由此起勝蹟得相從

老僧樹偈

竟陵詹在前

衆生不能成佛只緣心
不如樹樹雖有心無心人
雖非樹是樹推開人樹
還人收得樹心歸戶自
然無入不可何必認定
一處

老僧樹偈

竟陵鍾之綬

偶然物化同枯木世人
認作老僧屋鏡他說幻
與說空總如春田來布
穀咄請看回棟并飛甍
是樹非樹

真面目

老僧樹偈

楊其先

宛平縣令

四大身軀皆幻毛髮爪甲自長老僧化去樹生僧樹
是一是兩本來一物不存豈向無情滋養蟬蛻已付
槁木肉皮不相痛癢漫道樹為僧榮色空空色非相
碎一脚趺倒虛空打破沙鍋自曉

遙望峩峩看全清漳葉有章先生蛟川楊照尚分

賦

閩中陳潤

峩峩看春暖鳥啼時聖入平羌策馬遲度水不堪雲外
想尋山偏與瘦中疑無邊嫋柳絲絲舞未盡春枝處

峨眉山志

卷之十六

三

處垂饒有諸君可乘興每於馬上屢催詩

同清漳葉有章先生蛟川楊照尚遊峩峩訪

可聞和尚

轟轟孤峯汝其尋石門藏運谷逾溪一林疎雨諸天
淨萬壑飛濤盡日陰卻愛山僧翻共語不堪幽鳥轉
微陰峩峩看更有雲漢處水在池頭月在心

奉和提臺吳公登峩峩絕頂

無限峩峩勝何峯更與平荷團孤照影鳥碎隔簷
昔忽陰晴變愁看日月躡憑高吾自得人世少知名

策馬歸來興倍加峩峩看絕香煙霞雲飛萬壑雙橋
轉雨過千山一徑踪洗鉢僧歸空落莫杖藜人去已
參幾臥雲此日猶堪想寂寂無心對浣花

暮春遊峩峩和韻

峩峩看山色渺無端竟日登臨興未殘鐵瓦窰聲凌萬
壑平羌夕影倒千巒長年積雪春花少三月猶冬野
客寒得句不知歸路勉碧雲明月遠相看

又

孤峯天半削雲端影落平羌雪未殘萬壑濤聲連遠
漢三春兩色上危巒同稱世界銀如洗未識山中鐵

峨眉山志

卷之十六

三

似寒喜得老僧頻問訊白雲漢處指予看

和陳年兄春遊峩峩韻

古越徐儼

欲造高峯問的端登臨好趁未春殘迴巖霧合疑無
路危磴雲穿忽有巒狂象馴時孤月靜毒龍制後碧
潭寒名心頓與江流遠綠樹青山自在看

暮春舟行峩峩

蛟海國學生楊上掄

欲展登臨興乘春淺遠遊鶯花鋪古遺蛙鼓繞輕舟
帆影浮清澗山光映碧流岷峩天際上搔首望峩頭
遊峩峩看高入雲霄晴陰忽然

登秀雲中出羣峯莫與平煙霞凝岫色鍾磬雜谿聲

陰霽時多幻飛潛日不鷲憑高舒覽眺勝境不虛名

訪伏虎可聞和尚 韓江徐上 巖眉

老僧居何處雪屋半天中昨日煙霞瘦今朝紫氣豐

山桃艷春色谿水冷龍風伏虎談空夜我着講遠公

又

采磯杖履渡鹵方會見青天林翠橫光現巖前幻色

化雪深幾頂佛頭涼江流偈韻蛟龍遠錫振曇開虎

豹藏曾聽如來說三昧楚狂接輿總慈航

贈與巖禪師

飛錫巖着別有家鹵方亦可泛星槎禪房止靜香凝

巖眉山志 卷之十六

三

楊紙帳高眠夢數沙碎剪山雲補舊衲閒烹雪水試

新茶由來玉帶坡公趣長嘯空林天雨花

訪虎溪與我禪師

蘭亭劉淇林

鹵蜀巖着宇宙名山因僧聖更崢嶸春風嬌鳥迷花

兩夜壑孤猿看佛燈綬岫煙開來遠碧玉溪門寂掩

流橫於今三笑傳空谷頑石應知語有聲

其二

曾聞泉韻豁然通合掌跣跌伏虎叢坐久雲開萬巖

靜春深雪響四山中鳥哥佛現簫韶奏象吐光明幻

影空衲子何須問壽算錦江鹵蜀大我同

贈伏虎可和尚

彭元吉 蘇州江

潛山一杖恁茫茫天際巖眉遮莫長鉗闖堯羅新色

相衣傳金縷再軒昂當機炬燿三千界妙證華嚴百

億莊為折竹枝親玉塵霏霏寶露喜沾裳

登我山

聞說封山近登臨八月闌披裘煨夜火運水給朝餐

金殿藩王施木皮尊者盤却疑天梵侶能禁幾多寒

抄樵花

抄樵原是佛前花開遍我山爛若霞不信佛身常住

世見花如見佛無差

巖眉山志 卷之十六

又三

登我山

楊維孝

梵宮開勝地緝殿結殊因枝錦筵三品在巖化億身

洗池神象浴飲鉢毒龍馴不是靈山子誰象大願輪

登我頂

馮 睿

倚檻長吟俗慮清虛亭又報晚鐘鳴眉間月朗諸天

靜足底雲生萬壑平彷彿空中來鶴影依微風外度

松聲寒岩淒絕非人境千古遙遙憶廣成

天門石

馮 續

此亦大都會化城宜有門紆細通具闕矗立聳雲根

石蘚天花綴松潮梵漏掀四時無啓閉遊子任朝昏

訪伏虎可聞大和尚有贈 戴永齡 文林

大師飛錫挂我巒赤幟沙門雲塢間四十九年真印
著百千萬劫燈花傳孤踪邂逅魚山梵一榻遭逢龍
鉢天茶飲趙州心切洗春風坐短帳言旋

贈可聞大和尚 構李朱 復

伏虎何年建大乘余從戎馬始來登行人不識名山
意惟見江南一老僧

贈與我禪兄金陵請藏歸 楊世珍

迢遙飛錫大江東幾度寒蟬噪野風放去慈航多濟
渡攜來貝葉盡圓通一乘妙品臻無上三昧位音聰

峨眉山志 卷之十六

三

不窮者嶺從茲新象教不將筆造讓蒲公

其二

蜀吳雲樹自西東錫杖平臨似御風直與折蘆傳大
意何須泛笠眩神通歸來支遁山仍在悟到雲摩水
亦窺花雨一船堪度世燈圓欲接古唐公

登觀心坡

馮文炳

層巒聳翠勢擎天曲徑幽幽綽可攀怪木陰森籠鳥
道野雲黯澹鎖山巔三江衍漫看邊繞一帶殘疆足
底平眺聽自知塵隔爽桃源淡處許吾前
我眉山志卷之十六終

長至日拜 龍亭紀勝 清源冀 霖 邑令

少陵曾賦五紋長翹首君王天一方流水潺潺疑過
關遠山疊疊即朝陽投簪故老新章甫佩玉儲英振
紫裳獨媿小臣無拜表 龍亭遙進萬年觴

奉貝撫軍督建二坪落成

燕喜巍哉賀占先天然結構勒碑傳靈臺改作青蓮
社玉斧新栽白雪篇御額久頒衡斗極翠屏初展幔
雲煙豈云近悅西來意自古封禪祝萬年

謁文廟望峩峩雪

登堂彷彿踏尼山近面峩峩列兩班俯奏陽春憑地

峨眉山志 卷之十六

三三

嶺高調白雪觀天顏梅塗月殿千川印鳥噪瓊林萬
壑閒待得東風紅日上再來藻泮聽潺潺

奉李觀察命題咏紫芝洞

三秀綏峩燦紫霞休徵久已待觀車龍晉古洞仙籠
獻鳳集蒼阿瑞草遮絳葢迎霜鮮谷口朱英合月繡
山家更推奇蒸新袍笏聖德凝禎賦物華

登峩峩 御區之一

筆大如椽徧灑之山川正是效靈時非關天子慈燈
照說與諸僧知未知
祈雨後贈山僧還刹

有搭長衣下碧峯
捲雲荷雨午濛濛
臨行一幅詩相贈
為我歸山謝白龍

善覺寺坐月

月愛山溪照殿明
綠蘿篩影白雲清
老僧般若琉璃幻
別是人間破宦情

癸未夏護嘉篆旋我見眉山

我見眉山似到初
眉山見我敘閒廬
海棠香也携來問
不比天空積雪餘

峨眉山志 卷之十六

二十四

望峨眉

上南王曰曾江左進士

峨眉天半煙霞鎖
側嶺橫峰連萬朵
赤脚仙人雲裏行
點頭佛子雲中坐
我欲攀登老奈何
夢遊迷處空婆娑
幾時醉呼狂李白
一和當年山月歌

登峨眉

幾夢嵩陽尋舊師
忽從行脚問傳衣
天開鷲嶺星辰錯
日照龍宮金壁輝
千載經聲超浩劫
四時雲氣浸巖扉
山花拈處留微咲
不是禪機是道機

遊峨眉遇雨和程式弘原韻

山遊豈是阮途窮
咫尺峨眉悵碧空
經歲雪花長放

峨眉山志 卷之十六

二十三

白深秋霜葉未全紅
曉來忽著千峰雨
行去還憑兩翼風
莫道天門攀不得
夢魂已繞素雲中

銅佛千手

撒手空中可奈何
依然合掌一彌陀
慈雲幻出無邊法
不用分身指點多

銅塔

明萬曆陳皇后購青銅鑄成計十五層每層內分五層每一層金佛數百尊共計萬餘尊每層俱刻金字經卷諸經畢

一塔凌霄會萬靈
經傳大藏天分身
劫來不碍無邊法
各現慈悲度世人

巨鐘

送完壁禪師歸峨嵋卧雲庵 雪苑李六吉

序於荆楚署中

師與余為方外友最久鹿苑獅林時相來往
眼前迷路每聞棒喝自杖錫遠遊塵緣障隔
不復聲聞淨界數年於茲矣癸酉春余遊鄂
南得與師遇烹茗促談宗風大振非復昔日
聞黎又云欲往我嵎坐靜夫我眉乃

普賢大士證道之地師坐其中數聲清磬半
盞寒燈妙悟大開菩提日長道成正果恍然
如見嗟余迷津算渡苦海茫茫何時是了謹

峨眉山志 卷之十六

三十四

拈一律誌別不知吾師肯密禱如來令我早
脫嗔貪亦得與此間分一座否也

數年行脚去箭拄失談鋒悟妙色空旨禪承南北宗
蕭湘今復見雲水住何峰異往我眉裏携余共種松

蓮花峰舊名蓮花石

石上蓮花插碧空攀來躡入梵王宮經年雪色千峰
曉不見遙天落照紅

天門石

祇花萬樹擁高臺一壁蒼茫浩劫來佛地定從雲路
上天門却向石中開

峨眉頂

天外龍宮問路難攀蘿絕頂得奇觀雲峯匝地還縹
緲石磴凌空愈折盤幻起靈光開色相飛來巖雪裏
琅玕此行已斷紅塵跡更上青霄待紫鸞

峨眉山志

卷之十六

二十五

贈可聞完壁兩和尚可聞太平當塗人
完壁揚州江都人

花雨霏微遊戲場相逢合掌禮空王本來面目無人
識回首江南盡故鄉

銅殿

皇家崇勝事法象得輝煌玉局三霄誥金宮百和香
塔鏤大貝乘鐘吼老龍王碑篆風霜古規模起晉唐

聽濤石舊名大峨眉石

雲峰萬疊一奔泉龍噴鯨翻去遠天幾見水仙乘浪
戲長留怪石聽潺湲

選憩伏虎寺

浮沉宦海無歸着天半峩眉覺路寬忽過山腰探伏
虎從登峯頂欲栖鸞經聲直向層霄徹雪色長留
王看我亦前身猴嶺客憑誰指點得心安

登峩眉二十韻

拔地凌諸岳齊天佑衆生入山探伏虎半嶺挾雲行
徑窄鑽小鳥泉奔截巨鯨峯腰蛇倒退樹杪路斜迤
臆雪凝炎照巖花錯水晶烟霞羅寶刹金壁燦飛甍
聖代樓臺迥祗園法象并真經通帝座清磬靜山精
皇誥禪關鎮諸天塔影橫金田留法席雪色沸茶鐺
雷洞雲光曉天門石磴崢水霜長擁翠猿鳥斷啼聲

峩眉山志 卷之十六

二十六

佛火羣峰微靈光五色呈梵花消瘴厲天語叶韶箴
敢問胡麻飯無須錦帶羨仙人橋渡滑梅子嶺升輕
放眼窮荒漠回頭近太清纖塵飛不到浩劫際應平
難賊眉者俱禪免萬籟悠然寂寸心何處盟照來
秋半月領畧倍空明

湯輿一絕

踏徧峩眉勝清吟鳥不喧興來書一卷留與鎮山門

附載聯語六對

山色溪聲領畧幾許禪機過去未來現在
花香鳥語普示無邊圓覺碧蓮白象青獅 伏虎寺

降伏神心同伏席在地成形

鑿開覺路早開山引人入勝

覺路達雲峰浩劫不磨真佛子

萬年寺

經樓聞天語千秋長現古祇園

一泉湧地驚龍噴

白龍洞

萬樹凌霄斷鳥栖

選佛會須凌絕頂

卧雲庵

卧雲誰得伴孤僧

變現無方只這巖壑高深好向虛空參佛法

放光臺

慈悲普度試看光明洞達要從咫尺見天心

峩眉山志 卷之十六

二十七

聽遊峨者歸言其勝

吳昌求 字嶽洲古

聞道高峨不易躋到來惟覺萬山低經聲書靜無啼

鳥佛火宵沉有斷谿當暑雪迷金殿瓦趁晴雲濕紫

階泥芒鞋竹杖非容易壁上何緣許一題

一路肩輿帶曉催象王法界白雲隈寺曾伏虎無山

鬼坡到觀心近佛臺萬壑斷雲收雨去千山落葉送

燈來齋堂客散茶煙歇更與何人撥冷灰

秀削芙蓉接太清登臨千古不勝情非關玄度尋難

到猶喜昌黎哭未成古洞好邀雲共卧經臺時許鶴

來迎果能帝座通呼吸便擬超然頂上行

有客登山興轉賒為言壁立路欹斜鑽天豈意身如
鷓倒步何心跡似蛇五色巖充千頃月萬年雪竇四
時花探奇好結來生約無着天親共一家

千手佛以下俱和 省翁老先生原韻

願王法力果如何指點迷津念普陀人向蓮臺齊合
掌羨他益善是多多

銅塔

洪鑪巧鑄現精靈寸寸金剛不壞身十五浮圖經萬
卷功成還賴世間人

巨鐘

峨眉山志 卷之十六

二十八

鑄就蒲牢不計年花宮頻護舊雲煙空山昏曉知時
候響徹我蒼最上巔

解脫坡

飛泉百尺架長虹直上危坡路不窮欲洗塵綠池水
涸舊有池入山者誰為解脫寸心中

古德林部華嚴經字數

老僧種樹已成林一卷華嚴一徑溪緩步濃陰風謖
謖梵音天籟兩同心

太子坪由漢樓對直上一

萬行菴址願王坪步步危崖苦未經巖畔石人呼太

子雨餘苔繡佛頭青

觀心坡

踏編崎嶇路轉迷去天尺五似堪梯捫心直欲空身
世萬頃遙天骨重低

蓮花石

削出芙蓉咲碧空蓮花社榜雨花宮石旁有菴道旁
拳石年年綠猶有蒼苔襯落紅

天門石

巨靈一劈見層臺千古遊人得得來我亦自疑門外
漢何年頑石豁然開

峨眉山志

卷之十六

二十九

大峩石

大峩片石俯流泉玉液水寒飛水底天壁上留題仙
子筆陳國南千秋長與聽潺湲擬以爲聽

峩山

古趙翟

廉已亥

伏虎頻臨未陟巔胸中山氣望中煙我生缺陷類如
此不止老羸畏不前

望峩詠懷

程庸癸卯

殺眉月照霜江寒歌鳳臺空蜀道難雪滿山招隱
士雲封古洞卧倦官騎羊有意學飛鳥看鶴無心懷
素餐只為七絃未理得暫從民瘼試還丹

登峨志感 甲戌九月

鷓鴣五載步我跡不見阿兄第一年望斷燕雲惟皓月關河盡處恁相牽

放光臺即景 和 省翁道憲元韻

豪放呼僊去描奇憶寫生憑欄驚舊夢拂碣羨真行
熠熠宵飛葉鳴喙暮控鯨月從襟蕩拓雲傍客趨迎
霞泛虹團彩霜殘壁嵌晶錦瀟延疊蜿參井挂離臺
曲磴通三昧融懷協四并沸泉漱紫霧佩景馭蒼精
塔逼青霄近接舍白氣橫松濤和梵唄石室隱禪鐺
俯睇應無際環觀莫與崢微茫探郭影縹緲度虛聲

峨眉山志 卷之十六 三十

遠岫如蒼列狂歌披腹呈鏐金標鹿苑佛鳥動韶諶
座擁莎羅卉盤香碧澗羨栖鸞乘興遠翔蝶弄翾輕
色相超灰劫嵐烟坵玉清坤維析嶽載天象頌階平
山靜琴留韵心閒鶴共盟我來樞氣爽大地盡光明
虎踞即事寄可聞和尚

長虹雙控遠瑜珈畫棟歸歸樹半遮因與山翁豁畔
憩歸鞭東指月初華

贈與崑新方丈

崑眉高處古金僊萬行由來號普賢白象牙端能化
佛勞君揮塵度人天

神水池偶賦

王鼎 滄江舉人

一泓漣漪映長天為沁詩脾拂曉煙挂幘松虬還立
鶴貞珉鐵劃欲飛仙迥超天劫銀為界遠度荆谿王
號泉石竇清音琴韻古高山流水共悠然

天門石

石門豁達井臨咳付與閒雲闔夏開兩腋清風縹嶺
客扶藜直上七重來

光現鳥

晴容雨態兩相當空色隨機又更忘山意解從人意
可何煩矯鳥說端詳

峨眉山志 卷之十六 三十一

過陸通故址

彭鐸 丹岩歲薦

蜀雲楚澤兩茫然摩井攜參關洞天勝蹟尚留狂客
姓行窩未改舊時煙參差石壁懸簾補映帶嵐光宿
鳥還知已崑峯相彷彿不同衡嶽眎牲牲

聖燈

藥珠萬點鬪星輝度盡遙岑望檻飛山號光明元有
義不教昏夜便相違

老僧樹

伊誰出定去雲窩此地空餘樹幾柯僧去樹留山更
老齒來妙諦竟如何

登峨眉即事

晉江黃良佐 戶部

名山原有約况復是峨眉紫紆百餘里登臨信宿期
崑崙發派遠橫巨極西陲峻嶺高如脊孤城環似匝
千村低繡錯萬岫迥參差此山高無比秀拔獨在茲
陟到中峰上飄然信所之雙飛橋一度百澗泉爭垂
修竹生縹緲枯藤自逶迤煙霞堪為侶松石競標奇
積翠知何日凝寒無已時琳宮與梵刹觸處皆相宜
我來殘臘際霜雪已離離玉龍盤磴道陰晴變莫知
絕頂心何曠絳毫悉無遺金殿疑鬼工銀屏豈人爲
靈鷲連函極補怛向東窺直北拱五臺漫誇有九疑

峨眉山志

卷之十六

三十二

大小兩峩起鼎峙日相隨亭亭障益州允矣重簫籬
孤高出世界俯視覺天卑茫茫不可辨浩浩本無私
有時若波濤浴日疊相追有時若野馬驚風迅奔馳
蒼茫堆萬壑大都雲所爲四顧高鳥盡古木變瓊琦
更憐斜暉轉摩盪佛光熙兜羅絲閃燦圓光若琉璃
移時光漸沒佛燈萬點麗日夜多變幻觀者覺忘疲
憑虛空色相淨理了可推

天子長西顧永奠斯坤維

峨眉山志卷之十七

藝文

僧詩

贈密印安民普座入峨眉中峯釋圓悟

休誇四分罷橋嚴按下雲頭徹底茶莫學亮公親馬
祖還如德嶠訪龍潭七年往返遊昭覺三載翔翔上
碧巖今日須克第一座百花叢裏現優曇

寄伏虎負之

破山海明

日逐新聞多變遷我者書說七重天想來這具病殘

峨眉山志

卷之十七

一

骨未蒸何時遂此緣

寄虎溪可聞

瓦礫石頭皆放光無有無正絕商量有肯變作巖前

虎威距我者自王

寄集賢閣

澹竹行客

層巒碧落萬年煙紅影五頭桐露法寒雁一歲願寄

語茄瓢若笠枕雲眠

觀允臺

觀面明明猶不識馳求象外亦非真白雲幾度空撈

從杜宇頻啼春艸濃

送華陽山人遊我翁 丈雪通醉

萬里羸瘠杖挹春我翁天半一閉身俯觀沙界如聚
葉猶是遊人眼上塵

黑水寺

山堞如垣隔一江鐘聲步步遠迴廊石船不待鷓鴣
繫政至天明黑水香

觀心坡

行人雙眼幸圓明下跡闔浮等一塵到此一步是一
步灼然何必更觀心

天門石

峩眉山志

卷之十七

二

一瓢一衲垂垂老萬水千山得得來地湧香泉雲湧
路天門兩扇為誰開

臥雲菴

七重天末號我翁樹裏老僧下榻連八十四盤行欲
盡青山湧出象王兒

過太子坪聞達和尚舊隱

杖藜午日踏龍池無限青山展笑看瓦上曬經乾也
未令人嘗憶達聞師

讀華陽山人約言

貫之性一

漢輪未代亂如麻善約真金不混沙開卷親聞般若

以墨花原不異曇花

陟峩頂

巖危疊嶽七重高登眺渾如躡九霄萬壑煙霞積霽
色谿聲聒聒和粲濤

宋王洞

石洞陰森渾沌開天然雲屋自崔嵬分明鐵壁銀山
老誰湧瓊樓玉殿來谿畔猿來攜子去門前鶴唳引
雛回丹爐萬古遺僊跡惆悵荒煙動客盃

山居

雲峩行喜

雲埋絕頂幾經霜懶與願王較短長龜至但觀黃葉

峩眉山志

卷之十七

三

落春來唯覺白花香罷遊猿止洞中臥爭食禽宣嶺
外狂鴛愛山居問我老從他塵世利名忙

伏虎寺

聖可德玉

一逕連山谿自抱入林甫覺源頭窄岐路橋邊覆綠
篠蔭紅蓼一聲鐘韻塵緣藐殿閣樓臺清且曠主人
四衆曾圍繞陶陸遠持情未了洵哉好定經帝座允
門表

送印允禪師禮峩

正值春和柳眼開折來相餞當茶盃艸鞋得到最高
橋取峩翁山月回

雙飛橋

宗正長白

寒響下高巔孤橋斷復連龍分雙窰壑雲散一谿煙
眺聽聲外外徘徊翠影邊塵心從此盡擬證四空禪

黑水寺

雙桂雲嶠

黑水清香月色肥寶池樹影挂峩峩象王鼻孔遶天
也政是禪光去任時

山居

化機永宣

九日柴門雨亂飛禪心無任客來稀齒風不管黃花
瘦林鳥山雲各自歸

洪椿坪

峨眉山志 卷之十七

四

穿蘿覓徑入椿坪樓殿層層鶴篆清因共雨花看貝
葉漫隨山色聽谿聲慈燈冉冉金沙映寶月團團梵
響沉開土幽屈成古刹祇今龍象話三生

牛心寺避雨

幽徑荒苔寂千嶂古木橫雲來迷洞口雨過溼流鶯
殿僻涼生遠谿濛濛到輕寮陰聊對座返照起新晴

呼應菴

竹杉攢谷口斷壑仰崔嵬半嶺龜形伏雙泉龍竇開
基枰案下石僊露掌中杯呼鶴人歸去尋蹤我獨來

四會亭

荆門兩山

雲近天垂一鑑空天邊春擁梵王宮山桃花上輕含
兩煙柳枝頭喚帶風錦繡妝屏圍殿北笙簧吟鳥過
樓東翹睛細向臺端望不是山中是畫中

迎破山老人於峩逸老

紫芝性藏

大我山千古招提雪月寮花播四時玉殿瓊樓閉白
日蘿龕石室長靈芝千年松下金猊吼七寶臺前紫
氣移只待阿師來寢息從教博地展雙眉

古德林

近日生涯興漸闌了無箇事足追歡但將一柄竹笻
帶古德林中掃破煙

峨眉山志

卷之十七

五

送可聞和尚還峩峩

藪庵智願

南山翠蔚客從緣獨讓吾兄侍普賢豁達竟高千嶂
月疎狂嘗帶萬峯煙蒲團定起雲生座石榻驚寒雪
滿天此去必分銀色界好將半偈寄人間

寄可聞和尚

佛冤徹綱

微險清思洞幽懷靜想泉香瘴裏盃佛現鳥啼猿出
定葛由羊戲象王臺虎谿一笑祥雲湧鳳閣千尋巖
嶂回藜杖弗知何日到遠峯長對寺門開

洪椿坪

竹影樓階閣寒香寄落邨寮多行雨暗水亂演沙渾

雲肅還山店風清透寺門幾回天接地境勝不由論

四會亭

孤亭唯小憩天外有雲來面冷雪還在池香化正開
爭巢繁上鶴出洞雨中雷適去堪垂勉賞心猶未灰

贈可聞和尚

竹浪微生

春日述離曉鐘開長煙引領踏莓苔觀心亭畔後聲

靜看玉谿邊蟾影來萬里脈懸金竺國七重天鎖雨

乾臺多君說到便行到風滿雲林笑滿腮

偶題

別潭廣語

懶散疎狂一抽僧年來老去百無能雖然有箇閉身

巖眉山志

卷之十七

六

狂喫飯穿衣似未曾

宋王坪回文

海與克成

鹵峯積雪覆高空日晚疎林鬪錦紅題興幾經倦

疊積靈顏繪彩雲彤樓賢古洞因巖靜積樂真人得

地豐攜手侶遊原稼綠淒霜踏步緩講風

贈天峯禪師隱靈巖

荆秀蔚藍巔幽人避地偏茶烹寮吼淥香藹鶴騰輝

危坐消陰劫清眠樂梵天從教淡立雪無物與君傳

登峽

機微性通

窈窕孤巖聳碧空七天樓殿啟鴻濛冰臺獨出煙波

裏杲日停懸霄漢中下面雲鋪銀色界上方僧扣紫
微鐘最欣扶杖巖前立咫尺神光起竹宮

宋王坪回文

鹵憲緣映錦屏空蚤挂殘霞帶日紅題筆紙傳新賦
客耀臺靈繪巧圖五樓鸞鳳處溫山繞出聖賢時協

氣通畦半落星明月夜谿清倒影現玲瓏

虎谿柏

可聞海源

老幹稜稜出澗東白雲堆裏鬱龍從青枝管挂千巖

色綠葉類其甚風露滴明珠清湛湛霞穿梵宇勢

雄雄多積每應晴宵月歸去來兮翠靄中

巖眉山志

卷之十七

七

峽看蚤春

萌蘆清淨只幽溪景對晴巒數點新疎壁管雷穿月

徑垂楊柳送隔牆春止居不過三間屋坦率惟捐一

點塵懸魄谿山無箇事虛憊高臥一閒人

別鄉友

多年未覩南來鴈影落峽看下翠微三笑虎谿雷不

任乘風又望海天飛

峽山

松齋微中

誰向虛空卓爾支崑崙為伯仲峽看七天迴與紅塵
兩三月還將白雪披老樹禪僧長在定梵佛清

欺登臨匪是耽山水特證名峯大導師

洪椿坪

我頂小天下此坪勝以幽三橋回曲澗澗水抱孤並
樓閣成盤繞峯巒護收鬱蔥佳氣靜應好理真脩

伏虎寺

大峩高何如伏虎已矯矯山勢自榮盤窳韻每蒼老
藏寺以雲窩宛若置懷抱虎谿當其前襟帶清流遶
臺榭號莊嚴結構何互巧信宿初登時憩息山行了
來往此似樞接納多慈好幽爽俱兼之險易既分曉
於茲著眼人知先刪近道

峨眉山志 卷之十七

八

雙飛橋

二水奔騰會合遊牛心一石砥中流彩虹高跨雙飛
峻選勝應推此地幽

天門石

湧泉寂漚

靈我頻占斷霄漢徑虛通檻外雲天闊關中色相空
日曛不見影谷響獨傳窅自與人間別長年掩梵官
贈友登峩 崑谷寂環

鐘聲生七月花雨半寒青玉露擎磨掌天風過使星
峯頭堪跨鶴筆底欲飛霆豈為丹砂訣應鑄少室銘

登峩

瓊目元濫

不到崇高處安知壁岫懸路頽山霧接橋斷野雲連
秀目青察柏清心冷澗泉半輪繩夜月千古照巴川

山居次韻

此身欲寄白雲淡猶畏雲淡不我心野外風情多態
度市中人事半耽吟乘暄摸虱消殘局拾葉煨寒展
素襟四十四年虛幻景俱成蝶寢遶芳林

山居

與峩照裕

山中長快活久已遠塵躡桃李開晴露窳筠擁翠條
雲光羣卉滿鳥語萬峯饒多少榮枯事如何到寂寥

峨眉山志 卷之十七

九

其二

茅檐嘗有白雲過峭石無心繫薜蘿掩卷行陰山寺
外詩成何處恰樸譌

峩嶺繩

萬籟吟風紅樹顛杖藜閒步洞山前疎林送鳥知寒
露古木雷蟬噪暮煙寂寞泉聲流玉峽蕭條梵宇長
金蓮曉鐘何事朝來急敲落晨星散碧天

其二

鹵風瑟瑟暮雲寒歸鴈高飛鬪羽翰松吐清聲澗洞
壑池含素影蕩欄杆虛窻挹取林巒度午夜哦成星

斗殘黃菊籬邊種 意澹空花不肯俗人看

山居 翁寧照初

蜀山惟有此山高 矯首遐觀快寂寥 辨道忘情無世樂 休將日脚自空逃

送友之峩峩絕頂 禪明福昂

欲上峩峩頂 化城可憩心 千年冰度冷 五月火難禁 樹老煙霞古 僧閑花木深 象王今說灑 子去好知音

白水寺

勝遊山寺古 幽賞出奇蹤 石磴穿雲細 窠梢帶雨濃 漱心臨白水 寫意坐青峯 問道何年闢 殷勤說惠宗

峩峩山志 卷之十七 十

黑水寺

晉年幽聽古 招提此日登 臨途遠思重 露滑苔因寺 僻復巖支棧 見僧碣鳥啼 竹裏增惆悵 花落池中起 浪漪欲聆惠 公親說灑碧 雲淡處有殘碑

峩嶺雲

去劃似無心 歸來全不昧 補完萬壑煙 澹點千山露 橫洞鎖龍眠 依僧礪犬吠 恍如遁者心 卓出名場內

大峩峩 正安照衿

拳后點開雲 裏天大峩峩 名目亦如然 石邊神水滔滔 出別有靈光不可傳

山居次韻 肖白元英

抱拙林泉下 安貧任意閑 無絃琴易操 有韻句難刪 雨過雲初曉 癡回戶未關 故人何處見 梁月轉青山

訪友 蜀岷照燈

散步蘿峯上 悠然世外情 山泉滄月鏡 礪雪煮雲鑪 白鶴松梢立 青禽竹逕聲 道人初獲醒 捲幔出前迎

登峩 靈樞普信

陟彼清幽處 浮生萬事捐 琳宮非色相 紺殿逼諸天 絕壁苔痕古 懸泉漱石鮮 遙瞻齒嶺雪 相對峩峩巔 遊九老洞

峩峩山志 卷之十七 十一

一徑隨筇繞 澗澗結勝遊 巖幽娛鳥性 洞古引雲浮 鶴去巢煙在 谿迴玉液流 攜僮登有與 步步覺情悠

雙飛橋

雙分梁澗憑空度 洗濯牛心似雪堆 流轉波紋翻碎玉 陳圖何待畫五來

山居

鐵舌通癖

幾變峯頭野景濃 一回親到興難窮 尋蘿策杖礪須臾 肅採菌提籃震鳥狝 山色澹中分日雨 風聲響處見杉寮 優遊收放隨娛樂 何必求名更覓宗

登峩

崑后遠翎

名勝稱寰宇錦江映落暉僧房臨澗水禪榻冷柴扉
衆壑生清韻孤峯聳翠微幾看穉夜月千載共相依
隱我自眺

最愛看峯秀偏煩車馬過層巒連瓦屋衆水合羌波
鶴跡餘古雪猿聲出綠蘿曠觀邨廓裏煙霧翹來多

峨眉山志

卷之十七

十一

遊幾

提斯海珍

五台高處望幾嶙王柱擎天插井參徑細每從鳥兔
走山多難阻道人心峻嶒目極雙飛面碧漢瑤池古
德林師子窟中留不住願王陪我下南詢

峨眉山志卷之十七終

望幾倉

百城印著

誰說程途八日遙幾倉歷歷聳青霄嘉陽錦嶂開麟
趾益郡隆旌啓鳳標道德輝輝同日朗衣冠濟濟共
雲朝欲投絕頂量天步息慮移時復眼要

望幾倉

時一明浩

咫尺幾倉路不遙孤峯逼直插丹青雲鋪碧落懸明
鏡雪染彤霞現錦橋瀑倚流泉飛白練光生銀漢鎖
山驕何時得造天南景七級頻梯舉首翹

遊幾

天湛常熾

七重攀陟上層端穀雨初晴春未殘日照天門開碧

峨眉山志

卷之十七

十三

漢泉盈雙澗洗蒼巒雲堂雪掩青燈淨月窟風恬石
榻寒欲織甘霖普潤意呼童喚出白龍看

懷幾

屢生覺知

謁罷幾倉嶺常懷第一峯臺高常見月山靜獨聞鐘
古雪搖瓊蝶飛泉掛玉龍何時重躡屐散步倚雲窠

遊幾

葉雲常美

清賞經參井揚眉見七天雨垂千澗瀉雲起萬峯烟
出定黃猿伏披蓑綠竹好象王遊歷處銀色照無邊

伏虎寺

岷樵德堅 浙江錢塘

登峨先向虎溪遊策杖雲深步更幽一徑鐘聲瞻玉殿萬杉烟色繞瓊樓石礮水隔紅塵香臺樹花飛綠樹稠入室幸聆空妙諦續紛華雨孰能酬

沉香塔

亭亭高閣聳雲間七級浮屠不易攀花放旃檀香馥馥珠垂瓔珞玉珊珊雲生古木啼黃鳥雨散疎林聽白鷗記得先朝榮勝事至今千載鎮斯山

臥雲庵

炎炎六月湧青蓮暮暮孤雲覆碧巔閑寂山房開竹

峨眉山志

卷之十七

十三

襄精幽容舍傍溪邊鳥啼萬壑平明雨月吐千峰薄暮烟一枕石床開不耐鐘聲夢破幾多禪

井絡泉

濛濛雨潤空山夕浩浩泉聲走白石流向人間大有功從教萬物露膏澤

光相寺

勝峰高處象王宮踏雪披雲到碧峰燈燦夜懸青嶂裏光寒晝放白雲中伏羲洞府泉聲壯陸以歌臺草色逢極目不堪人事盡閑庭一衲對芳叢
壬午中秋

峨眉山志卷之十八

志餘

華陽太史蔣超著

按蔣虎臣先生於康熙壬子歲寓我山著志餘一卷即先生絕筆也其中談佛談僊並舉我山逸事傍搜博採咸足鍼砭僧俗龜鑑後人事雖龐雜言皆貞純洵補我志所不逮猶蜀總志之有外紀耳

蜀山岷嶓蔡蒙為最大古今聞人治士考覈最詳然究竟不知何山為我嶓也古云北山皆嶓南山皆蒙我嶓當為蒙音然考禹貢蔡註蒙在蜀郡青衣縣蔡

峨眉山志

卷之十八

一

在雅州嚴道縣二山上合下開沫水出焉則蒙另是一山非我嶓所為不肖曾聞之先君子云川鹵皆岷岷北流為沱入黃河南流入川為大江此知岷我總是一山只橫障鹵南二處為異耳今江水果隨岷我至嘉嶺直下中間如鴛州之大渡沫水夾江之青衣健為之漢水無不湊集至嘉定為一都聚合之禹貢岷山導江一語地勢樞合不應又牽引冢山作首尾也總志載我嶓在威州至鹵五里廣輿記載我嶓山在着州城南來自岷山延袤三百里至此突起二峯如蛾眉然又轉公楷遊鑿華山記云此山連我岷嶓

兩戒山河之首足知二山相連卽一山也古云天下名山大華險絕峩峩神奇又云望遠則峩峩登高則太華此二山余皆親躡其頂欽哉塊異無從優劣但華山窮日之力尙可至頂峩峩非兩日不能至則論高又當推峩峩耳惟是峩峩山凡遇懸巖峭壁處俱有木棧鋪墊躡之而行兩傍樹木周遮密如欄楯又山多陰雨白霧瀰漫人過險處俱坐不知只重嶺傑驛層見疊出雖有壯夫買勇亦嗟力竭華山四圍無路險處俱就山壁上懸鐵繩下引遊人挽之而上往往繩斷卽壓殺百數人繩傍雖微鑿孔容僅容半

峨眉山志 卷之十八

二

足緩急何濟於事管人稱直行如上壁橫行如騎牆良不虛也余遊二山妄斷二語云峩峩高而不險華山險而不高同行一友又增二語云峩峩比華山高而加遠華山比峩險而加峭亦確論也

古今名勝之地僊佛住現傳至數世亦有互相消息不可測臆者如五嶽俱天真道場迭來惟華山無僧寺其餘四嶽亦駸駸乎解珪剝城矣峩山自黃帝問道天皇真人時未有佛祖與分席也今馴琳宮梵剎布滿巖壑至問羽流乃無一人宋皇坪軒轅觀全成虛莽惟純陽一殿爲明代巡撫陽赫公所建載有碑

記欲爲天皇存餼羊之意然今住持仍是緇流中堪彌勒願王等像純陽特一寓公耳竊意聖賢隨時度世或爲僊或爲釋原無定跡今日禪道盛行諸天僊衆必定棄捨本塵趨向真如如彌遮之事提多商那之嗣迦葉一音闡化接物利生皆不可知也雲棲大師竹窻隨筆云遊五臺者曰文殊在遊峩峩者曰普賢在遊普陀者曰觀世音在獨不曰鹵方極樂世界有彌陀在乎又不曰三大士者徒仰嘉名阿彌陀佛見在說瀆親炙休允之爲愈乎跋涉三山累年月而後到信心念佛一彈指而往生失此不爲大

峨眉山志

卷之十八

三

可歎也考淨土資糧稱有人脩鹵方淨土者臨命終時見二大士隨彌陀接引剴誠心頂禮願王鹵方亦洩可至大師言此特爲虛頭衲子假借朝山爲名奔走乞食者作鍼砭耳

附考墨翼餘杭人初入廬山依遠公後往關中見羅什東還會稽入秦望山誦法華經十三年感普賢大士化女子身披采服攜筠籠一白豕大蒜兩根至師前曰妾入山採薇日已斜豺狼縱橫歸無生理聽托一宿師卻之力女復哀鳴不已遂令居艸牀上夜半號呼腹痛告師按摩師辭以持戒不應手觸女號呼

愈甚師乃以布裹錫杖遙為按之翌日女以采服化祥雲豕變白象蒜化雙蓮凌空而上謂師曰我普賢菩薩特來相試郡太守孟顓聞於朝勅建邊華寺即今天衣寺也

胡闔官宣義侍郎胡則之子勉年致仕笑傲鹵湖與清照律師相諱一日有疾問律師曰一稱佛名能滅八十億劫生从重罪何也師曰佛大威德衆生一稱其名罪垢自消如赫日正中霜露何有闔大感悟一心念佛請僧為之助一日律師至闔曰荷二大士降臨甚久師為懺悔發願忽厲聲念佛安坐而化

峨眉山志 卷之十八

四

又云或謂五臺峯者普陀三山劫火不壞遊者能免三災此譌也三災起時大千俱壞何有於三山若必遊此免災則瞽目跛足不能登歷者縱脩殊勝功德終成墮落而居近三山者即愚夫皆成解脫耶當知無貪乃不受水災無嗔乃不受火災無癡乃不受風災三山之到何與願念開文殊智行普賢行廓觀音悲則時時朝禮三山親近大士不達此旨而遠遊是務就令登七金渡香水何益按大師此語死在峩峩者遊居者皆當日誦一遍以當鐘磬鼓至三災之說遠不能料以目前論獻遊流毒西川所在屠戮人

絕我者山頂賴菩薩慈力護持四衆安般如臥

又云先德示衆云汝等出家未曾立脚得定忽已過三四十年吾聞此語直懇痛切心戰毛豎乃有都將青春壯色勤勤作有為事業或奔南走北言我參禮名山或裝壞脩造曰我與崇三寶或聚衆起會曰我助揚灑化此雖名色好事非同賞玩麴藥等比至其為空過一也一朝猛省前非已是龍鍾衰朽悔無及矣古云少年不努力老大徒傷悲嗚呼更有終身安然而不傷悲者按大師此語言言熱血審知朝山作

峨眉山志 卷之十八

五

福非脩行第一要務然如今人假外勢以塞中道慶人我以隔聖途得濟傳灑總非戒定慧之由生施藥飲藥悉同饕餮少人之輩縱有達道者亦莫如之何也已不自覺聞佛語云諸上諸人若能持六度脩萬行了了如一箇避塵之珠萬物不相滯礙然欲出頭地先安一沒了漢的心沒了者諸惡莫作衆善奉行所以聖云順信佛語天神衛護倘能身寓塵扉心運魔行心是六師之再來寄語明眼慎心妨護欲脩無上菩提者雖從實地脩行不致墮身業海猶為彼擔於此也古偈云脩慧不脩福羅漢應供薄修福不

修慧象身挂瓔珞凡事不可執著謂朝山接衆齋僧造佛爲非功德不可謂此等卽是脩行極則亦不可耳中峯大師有云一心爲本萬行可以次之至哉言也

世人競稱文殊在五臺普賢在峩峩此是俗見如今朝廷設官各分疆界各有職掌者然其實菩薩神化周行一四何嘗以某處爲我道場某處爲彼道場耶蜀父老相傳宋嘗有僧禮五臺不覩文殊矣相忽逢一老翁云菩薩出遊蜀矣今以栴檀陀羅身寄竿橋南乃其化現非有二文殊也僧因歸謁屠人石長者

峩眉山志

卷之十八

六

忽化文殊其刀化爲如意飛出屋去蜀人異之因卽所居爲文殊院焉此文殊之在蜀也讀廬山東林及衡嶽志唐灋照大師執事曾詣五臺親見空中一寺文殊普賢東西向坐此又普賢之在五臺也總之二大士志同道合如無著天親無肯不相往來聚會又皆發願欲生極樂國土故彌陀所牽同來接引所謂娑婆良弼安養親臣耳

灋照大師大曆三年止雲峯寺慈恩戒定爲昔所宗嘗於僧堂食鉢中睹五色雲中有梵刹當東北有山石門復有一寺金書其題曰大聖竹林寺他日復

於鉢中見雲中數寺池臺樓觀萬菩薩衆雜處其中師以所見訪問知識有嘉延曇暉二僧曰神聖變化不可情測若論山川面勢乃五臺耳師遂與同志遠詣五臺見寺南有允貫日師緣光而至徘徊四顧一如鉢中所見東北五里果有大山山有澗澗北石門傍二青衣一稱龍財一稱難陀引師入門北行見金門樓觀金榜題曰大聖竹林寺方一百二十里皆有金地寶塔華臺玉樹入講堂見文殊在齒普賢在東踞獅子座爲衆說灋菩薩萬數共相圍繞師於二菩薩前作禮問曰未代凡夫未審修何灋門文殊告曰

峩眉山志

卷之十八

七

諸修行門無如念佛阿彌陀佛願力難思汝當繫念洩取往生昔二大士同舒金臂以摩其頂與之記曰汝以念佛力故畢竟證無上覺文殊復曰汝可往詣諸菩薩院巡禮承教師歷請教授至七寶園復回至大聖前作禮辭退向二青衣送至門外師復作禮舉頭俱失所在後與五十僧往金剛窟卽無著見大聖處忽睹衆寶宮殿文殊普賢及萬菩薩佛陀波利師方作禮舉首卽失夜於華嚴院見寺東巖壑有五枝燈師曰欲分百燈旣而如願復曰願分千燈數亦如是允徧山谷又前詣金剛窟夜半見佛陀波利引之

入寺謂之曰汝華臺已生後三年華開矣汝見竹林諸寺何不使羣生共見之師因命匠刻石為圖於見處建竹林寺既畢謂眾曰吾事畢矣數日別眾坐逝推波利之言果三年矣當大曆七年也師於并州行五會教化人念佛代宗於長安宮中嘗聞東北方有念佛聲遣使尋之至太原果見師勸化之盛遂迎入禁中教官人念佛亦及五會見柳子原南嶽碑云同一佛也不知普賢與彌勒何以最親曾見脩行人崇事彌勒者嘗窺見與願王同出入示現摩頂受記附考

峽眉山志 卷之十八

八

慧思禪師俗姓李氏武津人少以弘恕慈育知名閭里嘗饒梵僧勸令出俗遂辭親入道專誦法華日唯一食不食別供嘗饒彌勒說法開悟故造彌勒像並屢感普賢彌勒二聖師摩頂安慰與之說法於是倍加精進

天臺王恆叔先生博物洽聞且其宦轍幾遍海內山川險要民情風俗備細俱知著有廣志釋及五嶽游等書士林珍重今閱遊峽看紀云華嚴住世並無普賢字樣又勝峯亦稱鹵方而強合此山為大光明乃好事者為之此坐未讀雜華經故耳博洽如先生尚

有率易之語後人可輕易立言哉往見前輩論闕內典當周徧廣博方得融貫不可偏執如看楞嚴見勢至不入圓通若不廣覽稱贊淨土諸經便謂念佛邊門不足尚矣此言綽有深意附錄於此
丈雪讀至此遂借機微三藏閱華嚴經至四十五卷未諸菩薩任處品三十二文中鑿鑿有據與本志合而天臺王公誤以為無何耶宜太史蔣公之辨論也
明萬曆中年忽改峽看白水寺為
聖壽萬年寺至今思之絕不得其故頃讀四川舊志始知是我

峽眉山志

卷之十八

九

國家應天順人膺符御錄渾一區夏故天特為顯貞符若此猶以陰陽查渺之事論闕獻造孽流毒中原蜀中殺戮之慘亘古所無竭我國家數十年兵力始奏蕩平蜀民出湯火而稚席故荆棘為桑麻真是乾坤再造五漢重清凡有血氣無不知我

皇釐祝者此又人心感激一段實事不必援引符讖誇示神明始稱為妙應而已

峽看往時山頂寺院最多余初疑之以為果辨道耶何處不可結茅今山頂遊人雜還往來應禱料難閉

門靜坐果為猗耶山頂有如許安歇雲水處無煩蛇
足洎聞緇流為此皆是接待香信徵求津潤若郵亭
逆旅者然明末昔嘉峩二處公府每日簿理半多僧
家爭接門徒彼此仇訐狂皆滿滄桑之後香火寂
寥此弊幸絕今後願諸大德既在出家之道安得懷
彼此之心今日夏在名山茲乃煎果之熟也定於瀟
門作後入標榜辦自家道業倘或長迷名利又與俗
子奚異也毀身袈裟之下萬劫不能挽回誠哉惜哉
知人珍重
峩峩多火災所以前人改華藏為黑水普賢為白水

峩眉山志

卷之十八

十

牛心為臥雲中峯為集雲華嚴為歸雲以為二水三
雲可禳此厄明末代巡黃留劉公梧陽又於萬年築
真武祠壓之究竟祝融原未斂戢嘗竊私議山中寺
觀上下俱鋪金板又好作樓閣連椽接棟而上下正
靠一梯往來香信禮佛好燒紙錢山高寒重暑月圓
爐自然易與祖龍作緣今不將此等處講求趨避之
法多造祠廟及改題雲水何益於事
海內名山入手不論遠近久暫俱有天生緣法不可
勉強如王右軍生平欲遊峩峩者晉墓之後猶云奉使
蜀無不從命可見心馳汝嶺如此其至然終不能

遂此願也杜工部避地成都先白俱官巴蜀未得
登光相畱題碧落已為欠事至東坡家峩峩州去峩峩
最近其至峩峩否俱不可知惟白水寺有題絕句或
少年曾一著遊屐耳觀其寄黎峩峩州云膠西高處望
西川興在孤雲落照邊在湖州送人河滿子詞云見
說峩峩淒滄遠聞江漢澄清穉來但覺歸夢好西南
自有長城公雖離蜀而垂老畱連殊有生入玉門之
感三蘇惟老泉歸葬故山公兄弟俱隨地掩厝亦可
哀也或傳公讀書嘉定州蘇稽詩在州西三十里地
各失山查寺乃唐蘇公頌遷於此非東峩也
峩山坡公筆墨最少惟蘇南龍門洞有唐太白人居
石刻龍門二字又云富春孫公雙鉤

峩眉山志

卷之十八

十一

峩峩與丹丘因持盈漢師諱蘇公類為益州長史薦
之因入長安官翰林或魏顯李其後往來齊魯吳越
翰林集序不能即歸觀其渡金門詩仍憇故鄉水萬里送行舟
送人之羅浮詩汝去之羅浮余還憩峩峩又淮南臥
病懷蜀中趙徵君蕤詩國門遙天外鄉路遠山隔朝
憶相如臺夜窺子雲宅皆寓懷鄉之意不能終老故
山客从采石命也惟范蜀公景仁六十致任遊遊峩
峩峩峩下巫峽出荆門凡期歲乃還真是高人奇遇
也
峩峩山觀佛臺往往有捨身者大約離三四年即有

之前歲有喇嘛僧年五十餘浴沐齋戒一躍而下此
去懸巖萬丈無從踪跡其遺骸然亦有捨身不從者
楚人年少至巖端坐不臥余在天臺石梁橋聞一老
垂緇教誨事在辛亥夏余在天臺石梁橋聞一老
僧捨身於巖頭目不損亦無血暈武當山管有孝婦
姑病發願捨身代姑至期擗身巖下如履平地後遇
伊姑攜手同歸余與寺僧獲觀此事忽有同行一友
云如我不然則在山下已捨身久矣衆以為知言書
以紀之然雖如是非至人之所為欲入般若之戶扁
必投大覺之極地恐名捨身終成虛語不為有道之
源猶恐墮落於枉外漂流沉矣唯祈達人再思可也

峩眉山志 卷之十八

三

峩者山頂遊人一到即患胃腹脹滿人云水泉為祟
余謂不然聖泉龍池水極甘冽所苦者寺僧不暇遠
汲止將大木桶或古鐵鍋注天澗水煮飯食人此水
累月停積安得不病亦且山至絕頂嵐氣蒸人暑六
烘食亦有莫測如水一瀆當如華山峯頂鑿方石坎
四處露水引注坎中其味渾是醞醞沈瀟華山羽流
壽多至百歲以外坐此故也再或不然山頂流泉極
多多為捻堰蓄蓄以資汲飲亦易事耳
峩者佛地遊山者自來不敢以葷酒潤香積近來間
有縉紳攜具登頂者幸而無恙便謂普賢大士境界

峩者僧忌不知明末有代巡劉公允沛登山川南道
奉公一齋與州守馮某特昇一猪至頂屠宰以供廚
刀未下肯庖人忽被雷風擊倒暈死竟日甦昔問
之云一大神身披鎧甲威勢無比大喝一聲未知所
事想即章馱金剛護癩諸神也猪亦逸去諸公駭然
虔誠悔過至夜雷聲暴發猶傾海獄一衆措手告香
方闕自此無敢有攜酒肉入山者審歷來有犯五逆
者登陟不洗心者多至雷殛但既有心入山理宜小
心謹慎不可以雷霆偶霽遂弛教意也
峩山老僧樹共知為晉遠公禪師弟慧持近閱嘉州

峩眉山志 卷之十八

三

志又云持遊峩山入定於州之道山即經古樹中又萬
曆某年陳畱取土掘出一缸中有定僧云即是持師
出定余鄉常州奔牛鎮相傳宋高宗昔亦有枯樹老
僧入定故事三處未知孰是以生平好尚論持愛清
淨不似今人鋪茵放鉢人前走帳貪圖利養則其在
峩者絕頂無疑或云圓寂在成都龍淵寺思至人應
世原為不一妙在凡人莫測矣
樵陽子者蜀灌縣青城山樵子也本大足縣人姓雲
氏方誕有踞而募於其門者其母因以化緣呼之甫
二歲父若母歿安縣民陳和養為子十餘歲陳父母

亦从化緣孱然托足青城山下童翁家童翁又貧無所得食削入山斫柴售灌縣人以活灌縣人特升米或碗許來市樵子柴盡一挑樵子不計也一日入山天大雨雪迷失道入山益深雪盈六七尺許所見惟高巖萬丈古木架陰壑飛鳥都絕忽一老人鬚眉皓白手執拂子招樵子坐頃之又一老人貌頽腹便便衣大袖紫衣亦來共坐如是累月竝有所指授其語秘不傳已乃導樵子大樹下指而曰是中爾前身所托也坐樵子石上設十二拜禮恭甚號之曰樵陽子以訖皆稱樵陽子云二老人既去樵子徘徊巖谷間

峨眉山志

卷之十八

十四

隱隱聞隔巖彈琴聲或人聲及躡之無有也結跏趺坐樹下凡百數十日敗衣拚形頽然槁木采藥人遇而怪之不知佛耶僊耶頗以語灌縣人灌縣人轉相語羣走物色識爲童家兒是兒陷雪窖一年久矣曷不舂寒餓舂虎狼相與神其事聞灌縣令令景某駕至山中問狀所對班班應占記非童子口吻也自言吾前身在樹中令便使人斫樹樹轟若雷震者火發其腹剗然開現委蛻焉髮重覆領指爪繞身其貌相類樵陽子也令驚歎追尋蛻坐處掘得一石匣匣有卷卷有文字亦秘不傳有布衲有鐵冠絛樵陽子以

自隨有劍劍柔繞指今失所征其昔令下教製龕奉樹中蛻築菴居樵陽子於是名一肯而傾動州郡士庶競來瞻謁能談人未來事又能已人疾來者愈益多樵陽子避而匿安縣之天池士庶竊亦走天池趾相銛也其鄉縉紳以迫官長車蓋相擊而獨石泉有令某樞墨吏也問外丹何居樵陽子笑謂令廉而仁是官人外丹也令疑謂已嗾某弁以妖人上變告臺司下成都張丞某逮治樵陽子朴野至則箕踞而誅丞大恚罵何物囚敢爾榜之繫囹圄三月獄成王觀察其特廉其非辜白艾中丞得解久之譚中丞來檄

峨眉山志

卷之十八

十五

所司卽向所築菴建大通觀還還山厥後凡開府及鎮藩臬至者率召見樵陽子樵陽率一再往不拒也顧其意忽忽不自得會嘗聽衆知吳公以捧表過家謀挾之江南樵陽子灑然從焉來劇止嘗之永慶寺亦數過錫止龔方伯城南別業稍一遊武林鹵湖就而徵未來事若丐已疾者麋集初不甚應間露一二語往往奇中在山專餌黃精出山乃火食食止蔬素終歲廢便若良有絕異者勉自名曰思道亦出山後事相傳其大父孔文進士也與內江趙文肅同榜友蕭父鳴春大足人爲樵陽子言知一歲歸蜀

贊曰晉東老云有僧定峩眉樹中七百年既出求復定去今青城樹中身托樵陽子是兩也張子陽因折瓊花事推明陰陽性命之變以為必得金丹乃稱上乘余不解為二氏言幸獲樵陽子其人冲彝恬穆不界人我教人只於心地上領宗旨雖以通儒者言不謬嗟乎余不能極樵陽子所詣矣傳為孫伯

峩眉山志 卷之十八

六

矣 峩山又有兩三藏往往人多混稱一從鹵城取經歸任峩眉九老洞遇聖僧說偈後授經於僊人洞月僊窟者唐三藏玆矣也一從鹵城歸過牛心寺見兩石鬪谿上今名寶遂駐錫於此者宋三藏繼業也明太祖亦嘗遣僧至鹵城取經行至岷峩見普賢丈六金身乘白象現大圓光中語僧云鹵城遠甚汝安能至吾有真經一卷得此可復汝主遂手授一經僧拜謝歸見祖述此語祖以為欺已欲殺之開經則祖親書求經疏文宮中獨對佛前焚化者祖大悅厚賜此僧

載金陵梵剎志

中峯寺由明果大師除蟒始改道觀為寺今寺僧俱能言之但開縣志亦稱神僊山迎僊觀有異僧除蟒事惟不載果師名號耳錄此備考

峩山又有二孫思邈一是唐剽天時人一是宋人與張乖巖音

峩眉山無窮和尚從師通天一生苦行汲水肩糧忘身為衆遷化之後人皆知其托生嘉定為楊氏子名展字玉梁明季丁丑武進士毛洛鎮副總兵當甲申乙酉之皆獻逆鳴張蹂躪蜀地展率義勇竭力抵敵

峩眉山志

卷之十八

七

賊鋒屢劔展收拾殘疆賑濟饑溺不論緇白戶給朱麥牛種若干川南數郡賴以延喘後誤撫土寇袁武待以心腹反為所殺遠近惜之是年春入山禮大士忽作偈云四十九年別普賢今朝又到白雲巔非我有心辭佛去只緣身世涅槃間寺僧初不解其意未幾難作適符詩讖果是無窮再來當歡喜領受償還宿債不以孫龐餘耳為恨也

峩眉有伏羲女媧等洞乍見疑之久思開闢聖人牛起西北且上古無三教之分聖賢佛隨處示現接物度生理或有之如佛經稱伏羲為寶應聲菩薩女

嫻為寶吉祥菩薩須彌四辨正論又云太昊本應聲
大士老子為迦葉仲尼即儒童菩薩顏回為淨允童
菩薩又道家真誥稱孔子為太盞上真公治九疑一
云廣桑真君顏回為明晨侍郎後為三大司直一云
與卜商俱修文郎聖賢分身教化神變無方故自不
拘拘一昔一地耳

我眉山志 卷之十八
峩眉為軒轅問道處所為天皇真人即廣成子又云
即鬼容區近闕一書老子在上三皇皆為玆中瀟師
下三皇皆為金闕帝君伏羲皆為鬱華子神農時為
九靈老子祝融時為廣壽子黃帝皆為廣成子顯頊

昔為赤精子帝嚳時為綠圃子堯時為務成子舜時
為尹壽子夏禹時為真行子殷湯時為錫鬍子文王
昔為文邑先生一云守藏史刪廣成即老子也
夫子不語怪然論語中得神僊二人其一為楚狂其
託諷夫子語載莊子約百餘字固不止鳳兮鳳兮數
語也附錄莊子鳳兮鳳兮何德之衰也來世不可待
往世不可追也天下有遺聖人成焉天下無遺聖人
生焉方今之世僅免刑焉禍輕手羽莫之知載福重
於地莫之知避已乎已乎臨人以德殆乎殆乎壽地
而趨逃陽逃陽無傷吾行吾行無傷吾足山木

自是也膏火自煎也桂可食飲伐之漆可用故割之
人皆知有用之用而莫知無用之用也其一為申振
即施存脩長生之術壽百餘歲後人誤以申為施耳
孔門弟子子夏百三十歲子思亦近百歲此又大德
必壽不得以神僊例視之附考 施存春龜時齊人
孔子弟子自號婉盆子人稱胡浮先生師黃盧子得
三皇內文道變化景之道役御虎豹之術先居南嶽
石廬峯每出則乘白豹肯步還山豹即迎之或隱或
顯後嘗在中嶽少室有云壺公者即其人也晉永康
初乘白豹昇天宋徽宗重和元年賜號冲和見素真

人
譙秀蜀地記載蜀有八僊一容成即鬼容區隱鴻濛
城今請一李耳生於蜀一董仲舒青城隱士非奏
對三策之仲舒一張道陵今大邑一嚴君平卜肆在
成都一李八百在新都龍門洞一范長生在青城
爾朱先生在雅州有書石刻五經在洞中查八僊四
在我眉但在谷鸞麟鶴轡往來如織今刪應真寥寥
或是我輩墮在塵霧中覩面失之未可知也附考
張道陵留侯六代孫也入嵩山遇神人告之曰
中藏黃帝丹經琅函玉笈之書子行必獲矣

果得其書於是築壇朝真以煉九丹丹成謂弟子王
 長曰服丹當冲天然吾未有大功豈敢遽服宜為國
 家興利除害然後服之則吾臣事三境亦無愧矣
 舊志載鬼谷子嚴君平白玉蟾張三丰俱在峩峩會
 見神僊真誥云鬼谷為太姪師治青城山嚴君平尚
 在峩峩然未著為何秩也考峩峩志亦無君平所任
 處三丰在明初與夔府開元寺僧廣海善臨別畱詩
 云淡入浮屠斷世情奢摩他行恰相應天花隱隱呈
 微瑞風葉琅琅詠大乘密室晝閉雲作蓋虛亭夜靜
 月為燈窺銷影散無何有到此誰能見老僧畱艸鞋

峩峩山志 卷之十八 三

一雙沉香三片而去後海獻與永樂以一五環千佛
 袈裟答之蜀惠園為張像贊云南遊闔楚東略扶桑
 歷諸天之洞府參化人而翱翔長縑履褐至於無邦
 吾不知其甲子但見毛髮蒼蒼知是久從赤案之徒
 類圮上之子房味此剿三丰遊蜀無疑知來峩峩耳
 一云有鶴觀竹白集遍查無峩峩看隻字傳記止云得
 道之後過江東憩龍虎山遊九公自洪都入浙被逮
 放還臨江躍入江中有人見於融州老君洞度桂嶺
 踰羅浮結定己丑冬或傳真人解化於圩江逾年人
 又見於龍蜀莫知所終今峩峩縣南三十里有玉蟾

峩峩巖躡磴上有玉蟾洞可容千人洞壁石色如雲
 母彷彿見肩背衣縑相傳為玉蟾尸解處
 峩峩縣志載葛洪為求丹砂乞為勾漏令入蜀取雄
 黃於武都山色如鷄冠喜曰吾丹成矣至洪雅之花
 谿居巖洞存神養無往返峩峩峩峩峩峩峩峩峩峩
 峩峩及川南道張公所脩峩峩峩峩峩峩峩峩峩峩峩
 二峩有葛僊洞內江有大葛小葛真珉存焉遂並及
 之但不知舊志亦有洪姓氏否附錄備考
 宋峩峩令奉議郎王湘因觀太上感應篇焚香誓行
 數十事臨危夏衣而臥男女環泣覺身在半空少頃

峩峩山志 卷之十八 三

有人曰王湘欲行太上感應篇真樂善者安速放還
 已而遂甦出陰隲錄
 明洪治年間山東翰林王公諱勛學四川至峩峩
 縣羅目街知有異物謂之果得呂僊親書紫芝洞三
 字公之奇跡非止此也公鶴鳴傳戴公少有僊
 骨為諸生時偶見一火發之得后匣一函
 書二冊讀之通慧
 在屋內為河南四川督學
 時諸生見鏡院憲廡各各有一公危坐監視一日較
 忽見白雲一片起公遣騎追至雲落處得白石如

原缺

士謙去明日武卒

陽平謫僊不言姓氏初九隴人張守珪僊居山有茶園每歲召採茶人力百餘人男女傭工者雜處其中有一少年自言無親族貧為摘茶甚勤慮了慧守珪憐之以為義男又一女子年二十亦云無親族願為義男之妻孝義端恪守珪甚喜之一旦山水泛溢市井路隔鹽酪既闕守珪甚憂之新嬪曰此可買耳取錢出門十數步置錢於樹下以杖叩樹得鹽酪而歸後或有所需但令叩樹取之無不得者其術夫亦能之因與鄰嬪十數於棚口市相遇為買酒一碗與嬪

峨眉山志

卷之十八

三

飲之皆大醉而碗中酒不減遠近傳說人皆異之守珪問其術受於何人少年曰我陽平洞中僊人耳因有小過謫於人間不久當去珪曰洞府大小與人間城闕相類否對曰二十四化各有一大洞或方千里五百里三百里其中皆有日月飛精謂之伏羲之根下照洞中與世間無異其中皆有僊王僊官卿相輔佐如世之職司有得道之人及積功遷神返生之士皆居其中以為民庶每年三元大節諸天各有上真下遊洞天以觀其所為善惡人世生歿興廢水旱風雨預關於洞中焉龍神祠廟血食之司皆為洞府所

統二十四化之外青城幾省益登慈母繁陽嶓冢皆亦有洞不在十大洞天三十六小洞天之間忽失其夫轉如人間郡縣聚落不可詳記旬日之間忽失其夫嬪

以上二刪定入神僊因無姓氏附錄於此備考

僊傳拾遺許老翁者不知何許人隱於我崧山唐天寶中益州士韓柳妻李氏姿容絕代章仇遣柳送物至安戎城三載矣忽有稱裴兵韓者誘入李氏門竟娶之章仇嘗聞李美亦欲竊覘令夫人設筵邀會李盛服將行裴顧謂小僕歸開箱取第三衣來衣至

崧眉山志 卷之十八

西

異香滿室裴笑謂小僕衣服當須爾耶章仇何知但恐許老翁知耳李詣節度家章仇見李服色歎息數四因借帔以觀知非人間物試之水火亦不焚汗因詰問李具陳本末使人至裴居處則不見矣遂進衣以奏勅物色許老翁後從藥肆中踪跡之遣吏往我崧山敦請至府章仇再拜叩娶李者是誰翁曰此上元夫人衣庫之官俗情未盡耳章仇求謁帝翁許之及引見玆宗致禮甚恭既坐問云庫官有罪天上知否翁云已被流作人間一國王矣又問此衣竟何如翁云設席施衣於清淨之所當有人來取上勅如其

言俄有旋風卷衣入雲顧矚間已失許翁所在按此一刪雖出僊傳而僊人破戒竊出淫人妻子壞人閨閣濫當誅殄乃云降為人間國王是誣上帝為賞奸縱惡也雖姓氏事蹟鑿鑿可據特抑之志餘以示警戒

神僊感遇傳僧悟玆不知何許人雖寓跡緇褐而潛心求道每遇洞府必造之入我崧山聞有七十二洞自雷洞外諸巖石室邃穴之間無所遺焉偶憩巨木下有老叟自下而上相揖而坐問所詣玆具述尋訪名山靈洞之事叟曰名山大川皆有洞穴不知名字

崧眉山志

卷之十八

三五

不可輒入訪須得洞庭紀嶽瀆經審其所屬定其名宇約其里數必知神僊所居與經紀合然後可遊不然有風雷洞鬼神洞地獄洞龍蛇洞誤入其中害及性命求益反損澗可戒也玆驚駭教因問曰今我崧洞天定可遊否叟曰神僊之事吾不敢言但謁洞主自可問耳玆又問洞主為誰叟曰姓張今在嘉州市門屠肉為事中年而肥者是也語訖別去玆至市門求之張生果在乃以前事請張諭無多言命妻烹肉與玆為饌以三器與之玆辭以齋葷久張曰遊山得氣力不致饑乏若不食此無由得到勉之再三

玆不敢拒命會盡二器求去張伏地拾一瓦子授之
曰入山至某峯下值某洞門有長案下有迴谿上有
峭壁此天真皇人所居也以瓦扣之三二十聲門開
闢入每遇門即扣則神僊之境可到矣依教入山果
能洞與所指無異以瓦扣之良久峭壁中開洞門高
廣平穩可通車馬兩面皆青石瑩潔時有懸泉流渠
夾路左右凡行十餘里又值一門扣之復開大而平
闊往往見天花夾道及禽蟲艸木之異人物往來之
盛多是名姝麗人僊童玉女時有僊官道士部伍車
騎憧憧不絕又遇一門扣之彌切瓦片碎盡門竟不

峨眉山志

卷之十八

三六

開久之聞震霆聲疑是山石摧陷惶懼而出奔走五
六十步已在洞門外無復來時景矣復訪洞主時經
月餘屠肆宛然而張生已歿十許日自此志栖名山
誓求度世入我者不知所終

按此條雖云神僊引僧入洞賜食飽遊但初學衲僧
誤聞此說便謂飲酒食肉無妨於事罪同作偏特抑
之志餘使人知是世間毛道不可為典要云

峨眉山高自萬年以上五穀不生即有瓜豆蕎麥等
類多遭山獸竊食寺僧終夜干楸為難居嘗贍給止
藉桐果茶葉易米為糧然茶苦不多桐果售遠亦難

所以各寺聞有畜養孳生規圖蠅利皆歸州淨慧寺
倘有池居人爭來捕魚為業寺僧慧寬勸云爾輩不
當如此吾能令汝等所得不失於舊因指池畔菌草
令人採取得利畧與魚同今山頂茶筍蕨草無所不
有若設灑烘製轉售遠近亦可資生何為與俗人一
例作屠伯為也

峨眉山志

卷之十八

三七

峨眉自乙酉丙戌以來饑饉薦臻莖蔬粒米如同拱
壁寺僧有尋山中野菜淪煮延命者有團黃泥為丸
團圖嚙食者遷延無術十人八九今蒙

國家蕩平之賜佛祖垂慈灑筵重啟遠近香信往來既
有施觀之及僧家亦自出已力刀耕火種漸有生氣
但屢經樂歲粒米狼藉少年僧雛飽食暖衣不知樽
節余遊山頂見各寺廚下腐渣菜葉委棄滿地會幾
何時不思咎年饑荒之苦身同薜荔萬分一生今復
繁珍如此恐

菩薩雖慈仁加被淺不肯再度此一種無記性人也
據云豆渣菜葉畱之無用余將江南鼓林製薑菜及
藏渣之灑示之附錄於後而火種刀耕傷生害物實
安免之
一名樣菜葉洗淨先將水煮滾後投菜下鍋一過即

取起以瓦盆盛好入米湯水養之放置暖處或甕邊或鍋內釜板蓋好一宿成蓋如菜少入甕內溫養之冬月菜多入大鑊內滾水一過收起養濃如前候蓋冷以大缸收之上用石壓可用至夏月不壞

一豆渣用蒸鍋炒熟放桶內臭七日放時用手輕輕糝下務令虛鬆勿致築實待發過後以手揉捻成餅不拘大小擇晴天大日色內曬令極乾用線穿懸風口臨食時入醬油或油鹽少許飯上蒸熟屢歲不壞

一云鐔收亦佳

附雲棲大師腐渣歎水溺其體今磨碎其骨拔其精

峽眉山志

卷之十八

三

萃今剩其滓質勞人力而成今人復厭之而不食暴殄天物兮是誰之責不如炒作豆豉今物不損而人益

蜀郡艸堂閒話載我翁有松樹雷威取以製琴號為松雪今峽翁嘉樹鬱若鄧林惟察獨少聞乾澗溝高家林間有數株寺僧珍重若三珠然余遊武當羣木參天亦不見有松樹惟金頂數株離立高不過一丈而輪困離奇酷似猓龍老癩此為異耳

書傳中載地方所出方物亦有不可盡信者如峽翁舊志云山出猓貅靈蛆放光石余詢寺僧皆云無之

峽翁志云猓貅不猛好誦佛號見人不驚今行人往來如織何無一遇之者靈蛆治痰火內熱今蜀人豈無肺渴如司馬相如者未見有買人射利採此售人若放光石山中絕少寺僧每奉上臺檄取重價至巒峒中購以應命聞阡那縣鑿華山及雅州招討司洞中寶產此石官此地者不可不知此苦耳相傳瓦屋山出角端不肯傷人但食虎豹寺僧養之以資衛化恐亦峽翁猓貅之說耳汪淹彩扇賦云峽翁出空青亦屬荒唐不可信為實事

蜀中饒硯材新繁有寫經臺石硯肇州有肉門塞硯

峽眉山志

卷之十八

三

邛州有蒲江石硯嘉州志云東坡遺硯在尖山蘇稽寺後為督學王公勅取去清賞錄亦云犍為人得楊子雲艸玃硯如今製但無圭角耳黃山谷鏡硯銘云瀘川之桂林有石黥黑瀘人不能有而富義有之以為硯刪安筆而受墨唐安任君從簡有研面為鏡而背三足形駭天下若山林不若而不得訪諸禹也松燥泛之若玃雲過魄月而玃也筆胥疏其上刪吾宮中之免也握筆之指若蛙爬沙欲食物不能而又吐也公自註云任君宗易從簡寄烏石鏡研及屏乞余銘余沒其屏歸其硯夏求烏石為屏烏石見焉州之

金巖中正若之蠻谿兄弟中白者也按我者即古健
為郡中正若去縣止百十里我者出硯材無疑但今
時無良互為之鑿別追琢耳聞近來虎谿龍門洞石
俱細潤確可為硯人無知者
太白我者山月謔千古絕唱近讀嘉定志云青谿當
作三谿註云在舊平羌縣界雖地名實在以之為詩
卻減聲價查嘉州境內別無青谿可異也蜀道難有
云鹵當太白有鳥道可以橫絕我者巔太白在秦去
蜀甚遠我者斗絕如河橫渡或是詩人激發之語看
後地崩山摧捫參歷井可知其非實事耳

峨眉山志

卷之十八

三十

作詩比擬失倫亦是一病我者巨鎮與秦華爭重非
聖賢僊佛忠臣孝子不可舉似近見元微之贈薛濤
詩云錦江滑膩我者秀幻出文君與薛濤言語巧偷
鸚鵡舌文章分得鳳凰毛樂天亦云我者山勢接雲
霓欲逐劉郎此路迷若似剡溪容易到春風猶隔武
陵谿濤是何人輒敢當此愛二公者當速為削去以
遣泥犁東坡詠嘉州太白亭詩前用白我者山月謔
二語後以已意綴云謫僊此語誰解道請君見月峯
登樓
范蜀公歸政之後多率子弟攜具遊山道造物外所

峨眉山志 卷一八

過有親者貧乏者周給之今崇慶州太平院藏經
有公題壁云熙寧八年三月遊青城間四月趣我者
俱過此與百世相見百嘉待行公二百俱公在道凡作
詩二百餘篇其一聯云不學鄉人誇駟馬未饒吾祖
泛扁舟詩家爭稱公諱於用古余謂首句見地極高
長卿對之心作次用范蠡故事頗覺損重蠡以權詐
事主以聲色誘敵既非正人君子所為事後又載鹵
施遠遊齊魯居奇致富縱子殺人有何高致後人津
津慕味不止咎狄青不附梁公公之去蠡知是何代
而輒以祖稱之彼陶氏朱氏皆認為蠡後其真贋訛

峨眉山志

卷之十八

三十一

辨就使真是一脈公文章節義自在天壤何必祖蠡
始重此詩當刪去無疑
作山志後偶遇新安汪生諱光翰者乃上川南道胡
公恆門客公夙獻賊之難光翰棄家自外藏匿孤兒
避榮經山中事平控各憲給批送公孤孫我者生還楚
省事載四川總志其人樸訥不識文墨而能行世間
意料外事極可異也翰言西成之間親見蜀中官紳
士女外難最多總志率多遺漏其言三僧誓外守戒
尤為可敬事在順治甲午年姚黃至榮經擄僧數千
安數千至蓮華寺號和服迫令行淫有不從者盡

二五七

之內惟三僧誓不肯為三僧逸其名一賊令衆作勸之又驅諸嬪女巧言引誘不從賊怒將三僧寸磔其衆僧嬪女亦盡殺無遺又有雅州一嬪亡其姓氏為袁武賊目楊某所擄罵賊不屈楊愛其姿美百計勸誘不從於州城十字街三天使者廟前裸辱之嬪閉目低首披髮至地三日後賊鬻斬之又開縉紳士民外難姓氏雙流縣令李公甲蒲圻人陞任建昌至黎州獻賊破省城公捐資起義陣亡馬蹠如泥榮經縣令黃儒福建福州人城破被擒罵賊不屈副於城中開善寺丁應選海棠堡指揮使首倡大義保守上

峽眉山志 卷之十八

三

南血戰兩年兵敗於時年七十五歲馬京馬亭黎州宣慰司土官倡義守城與賊相持兩年兵敗於楊之明礮門天全招討使司土官倡義討賊半載陣亡李華宇黎州富庄義士年八十倡義與賊戰雅州對岸兵敗於同胡公外難男女姓名夫人樊氏成氏馮氏子之驛妾周氏少僕京兒弩來義女二女俱於媳朱氏守節生一子名義生現存即允翰所撫孤也同翰撫孤義士鍾之綬字楷士景陵伯敬先生猶子胡公邀同赴蜀遊峽山不歸至八月賊陷成都殺從瓦屋至榮經亂兵營中遇翰同撫胡氏孤兒凡八年始遊

滇至昆陽於葬州城山下有碑紀其事

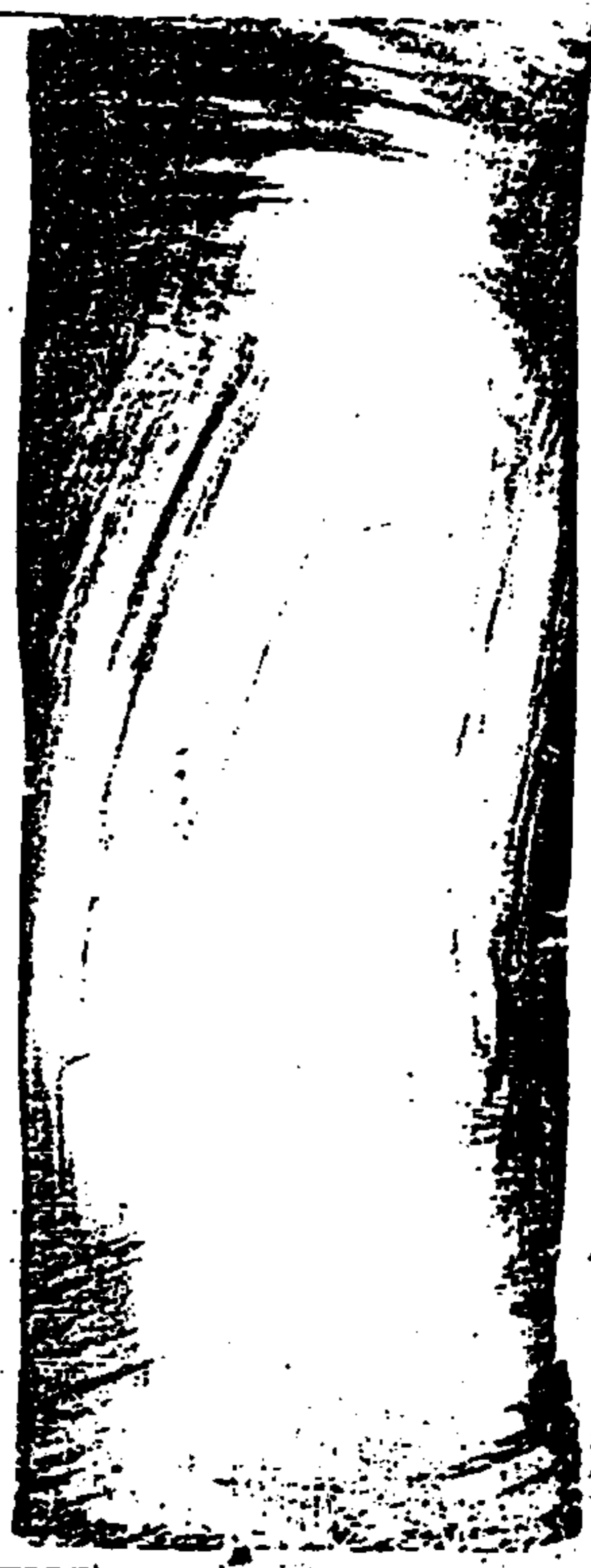

峽眉山志 卷之十八

三



峽眉山志卷之十八終



水經注疏卷一

後魏郡通元渠

宜都楊守敬纂疏

河水一氣則一守云云

崑崙墟在西北

虛字下稱崑崙

用已久邪

不能如真

以行合之

三成焉

三成焉

三成焉

三成焉

三成焉

三成焉

三成焉

三成焉

三成焉

水經注疏 卷一

也二曰玄國

籍山支縣一名

城高踴注云

之居語樓

去嵩高五萬里

嵩本紀與此

遠山維標

命古尚字

地東曰崑崙

以河圖

積石山

方嶽積石

本一十者

四十里

引書云

志可五千

志可五千

志可五千

大小五

地志內郡	二百里	漢書地理志	西北百餘里	在洛陽西南
石邑	洛水	不遠	二百里	餘里
子白	崑崙山	入于	宗周	六載
合而	任	卷乃	一册	于
備	入	于	來	周
水	以	西	水	別
于	其	從	之	守
流	河	東	在	龍
西	至	河	首	四
後	互	合	七	千
外	國	類	俱	不
支	外	國	稱	大
之	國	缺	事	云
之	墟	諸	仙	居
長	同	朱	全	注
注	義	云	通	經

大一一二
小四五六

所	詳	究	不	能
更	如	五	萬	里
其	高	萬	一	千
山	海	經	西	海
餘	里	餘	里	中
趙	子	改	二	尺
誤	十	四	步	二
與	上	以	同	道
河	水	萬	全	移
春	秋	說	題	解
引	度	也	故	古
郵	曰	河	者	水
司	元	命	苞	曰

大一一六
小四三六

一第 726 丹 考 參 日 第 三 第 第 8 反 文 句

氣之騰液也元命苞天運郭景純注管子曰水者地之

血氣如筋脈之道管子管子曰水其財也

子屬水有大小有遠近水出山而流入海者命曰經水引倪水

引管子入于大水及海者命曰枝水出于地溝管子管子曰

于大水及于海者又命曰川水也管子度文上莊子秋水

時至百川灌河經流之大管子管子曰秋水

河者水之伯上應天漢管子管子曰秋水

作河引新論管子管子曰秋水

潰之源河最高而長從高注下水流激峻故其流急管子管子曰

故為平地矣管子管子曰秋水

洋發源竟崙九流分逝管子管子曰秋水

屬浮沫揚奔管子管子曰秋水

俗通洋山曰江河淮濟為四潰管子管子曰秋水

合此以江河淮濟為四潰管子管子曰秋水

通地曰其德著大政稱潰管子管子曰秋水

管子管子曰秋水

也各獨出其所而入海管子管子曰秋水

出其東北阪管子管子曰秋水

東起自西里至青海之北管子管子曰秋水

源在石所之山管子管子曰秋水

赤水出於東南管子管子曰秋水

赤水出於東南管子管子曰秋水

子南流天沙之窟管子管子曰秋水

水國為上源有也管子管子曰秋水

可者澤蓋即黑水管子管子曰秋水

青海西南為崑崙之墟管子管子曰秋水

山之北支為崑崙之墟管子管子曰秋水

以至西王母之山管子管子曰秋水

王母之山復人與管子管子曰秋水

漢人句讀古國所為管子管子曰秋水

一等家軒西海之訪管子管子曰秋水

應知此日據說見管子管子曰秋水

黑水出於東北管子管子曰秋水

管子管子曰秋水

大一一
小五二

大一一
小五二

山海經	西陲曰崑崙墟在西北河水出其東北隅	雅水曰	不
題曰	前准曰下雷補可出崑崙墟五牛全	此項本	依加五
之故	木節古簡人藏之	以角重	復朱氏
白故	也水色所渠并千七百一川色黃物理論	論十按	六卷晉
志楊	泉同已新舊居曰河色黃者眾川之流蓋濁之也	六卷	五本此
內之	流是也注簡雅色黃所引簡雅之	一書內	如千
據而	類聚入柳覽六十引物理論也	不知簡	雅上
論川	但下疏黃與下詞表不相屬也	理百	里一
直矣	漢天司馬張仲議曰	朱榮曰	張仲
功凡	字子河水濁清澄一石水六斗泥而民競引河溉田令河不		
通利	至三月桃花水至則河決水守故河必	漢高	漢師古
春集	之月始雨長故謂之桃花水	而釋	詩云
稱三	月與以其噴不洩也	也守故	謂水
之名	矣引守故按柳覽上可守此當據	是黃	河兼
矣守	故按燕齊有清濟濁河之名久矣	述征	記卷

小五一

即此	害誤題	那	卷
准濟	為關	則冰	厚數
物善	聽水	下無	水乃
云里	語稱	狐欲	渡河
類故	從俗	有狐	疑之
言也	今會	谷	云
屈從	其東南	流于	渤海
山	海經	曰南	有
秦	何處	反	擊
昆	俞	南	海
伯	也	守	故
子伯	谷	一	云

小四二

亦是入面注內之小注改難在面各引山虛平爲二龍御覽六山海經
 本靈注也注國界河水又出于陽紆凌門之山注山出於其北而注于焉
 引山出焉注中郭注五晉河之校源所出之屬也類聚八而注于焉
 逸之山注中郭注此山當亦移天子傳一曰天子西征至陽紆之
 山河伯馮夷之所都居注云按移天子傳木作是惟河保氏天
 子乃沈珪璧禮焉河伯乃與天子披圖視典以觀天子之寶器
 玉粟璿珠注全載或璿珠作璿珠燭銀金膏等物注天子傳以上皆
 河國所載河伯以禮釋王注云按此二視圖方乃導以西邁矣
 天子傳文專在伏羲受龍馬圖于河八卦是也注王莽序孔安易
 中國馬融王肅地信等立云伏羲得河圖而作易注德記德運張引
 故命應序曰河國帝王之階國載江河山川州界之分野後先
 壙于河受龍圖注守取神靈亦色自國而至高山澤河海之形
 國土之介或作徑河記注守取神靈亦色自國而至高山澤河海之形
 中注河能與此同考詩河經三既反路更並梅河世作連
 虞舜夏商咸亦受焉注李元注漢書文苑傳見盟津銘洋洋
 河水朝宗于海徑百中州龍圖所在注守取神靈亦色自國而至高山澤河海之形

大一一五
小四一

水經注疏 卷一

子曰昔禹治洪水身禱陽紆注朱身禱其高之趙或同守取神靈亦色自國而至高山澤河海之形
 以注身禱於陽紆之河又連應休注身禱其高之趙或同守取神靈亦色自國而至高山澤河海之形
 以注身禱於陽紆之河又連應休注身禱其高之趙或同守取神靈亦色自國而至高山澤河海之形
 即注所近道出引作陽紆蓋于此也高誘以為陽紆秦數非也
 行注謂在陽紆地陽紆是陽紆蓋于此也高誘以為陽紆秦數非也
 釋氏西域志曰注西域志三條御覽九引釋道安引釋道安
 安師之傳注西域志三條御覽九引釋道安引釋道安
 則中國復以釋氏名姓者自漢始加以道安名重人共知之故或
 釋其馬朱不蒙前釋云漢是德名錄疾阿赫連大山注大山其
 上有大淵水注音夏按大唐西域記云在焉耆之南大山無
 月八百里至彼增焉爾王於其岸其金沙填以水是也
 度河口出其一何鏡池一何鏡池一何鏡池一何鏡池一何鏡池
 一何鏡池一何鏡池一何鏡池一何鏡池一何鏡池一何鏡池一何鏡池

大一一五
小四一

名何	下傳	文通	新也	頭五	即此	大	河	水	因	在	山	上	故	不	有	阿	將	遠	天	山	之			
水	即	此	不	出	于	山	出	四	大	水	而	出	六	大	水	有	因	山	大	水	其	西		
所	出	之	以	水	為	說	也	宮	殿	樓	觀	甚	大	焉	山	即	崑	崑	崑	崑	崑	崑		
志	南	傳	阿	崑	崑	崑	崑	崑	崑	崑	崑	崑	崑	崑	崑	崑	崑	崑	崑	崑	崑	崑		
升	于	崑	崑	崑	崑	崑	崑	崑	崑	崑	崑	崑	崑	崑	崑	崑	崑	崑	崑	崑	崑	崑		
吉	增	守	故	按	今	本	移	以	天	子	傳	而	豐	口	隆	之	葬	然	西	山	經	郭		
應	有	雷	師	也	不	豐	隆	雷	公	也	外	守	故	按	郭	注	豐	隆	雷	公	也	外		
帝	宮	壘	字	古	通	用	河	水	注	龍	安	日	三	字	說	趙	五	按	一	字	句	或	龍	耶
黃	帝	宮	即	阿	崑	崑	崑	崑	崑	崑	崑	崑	崑	崑	崑	崑	崑	崑	崑	崑	崑	崑	崑	崑
會	貞	按	海	內	北	經	崑	崑	崑	崑	崑	崑	崑	崑	崑	崑	崑	崑	崑	崑	崑	崑	崑	
水	不	出	以	新	頭	崑	崑	崑	崑	崑	崑	崑	崑	崑	崑	崑	崑	崑	崑	崑	崑	崑	崑	
海	大	何	嶺	也	郭	義	恭	廣	志	曰	甘	水	也	在	西	域	之	東	名	曰	新	陶	水	
山	在	天	竺	國	西	水	甘	故	曰	甘	水	有	石	鹽	白	如	水	精	十	會	曰	甘	水	
時	合	外	國	傳	天	竺	國	有	新	陶	水	甘	美	下	有	石	鹽	白	如	水	精	十	會	
既	新	陶	水	文	特	人	恒	水	非	也	御	覽	恒	水	甘	美	下	有	石	鹽	白	如	水	
大	段	則	破	而	用	之	全	道	夜	或	成	謂	來	此	非	康	泰	曰	下	文	或	麻	原	

大小一五六

扶	南	傳	南	傳	南	傳	南	傳	南	傳	南	傳	南	傳	南	傳	南	傳	南	傳	南	傳	南	傳
南	行	十	五	日	其	道	艱	阻	一	作	阻	全	或	或	星	岸	險	絕	其	山	惟	石	壁	
有	鑿	石	通	路	施	倚	梯	者	凡	度	七	百	梯	度	已	未	作	梯	者	凡	度	七	百	
絕	來	作	九	驛	驛	驛	驛	驛	驛	驛	驛	驛	驛	驛	驛	驛	驛	驛	驛	驛	驛	驛	驛	驛
武	得	年	德	德	德	德	德	德	德	德	德	德	德	德	德	德	德	德	德	德	德	德	德	德

大小一五六

龍神	王各	得少	許會	刻記	且年	佛西	入城	經記	六八	三五	分否	利處	蓮石	柱
神戶	積分	河利	那即	答均	多龍	天欲	入分	王帶	醫禪	那信	且王	曰天	雷有	亦勿
家議	工即	留作	人三	聞分	一諸	天二	龍齋	蓮本	國以	造佛	寺大	會即	覽塔	九七
與引	互僧	有載	外國	車止	此	何育	王起	浮香	于佛	泥恒	處雙	樹及	塔	
今無	復有	也	無會	慶武	宮玄	應和	來託	法住	經百	義日	阿翰	迎此	少五	
絕法	婆華	言音	義或	言蘇	塔指	經論	中或	作數	千或	或作	塔婆	或五		
或略	也	正吉	軍視	此譯	公廟	或善	方項	此義	細也	或	洪五	大		
云塔	佛堂	也	安金	光明	經五	佛生	進淨	成通	摩	塔	說	法		
在佛	國記	云塔	今現	此樹	名姿	羅樹	本	作姿	羅樹	全	同	過		
曰姿	羅尼	巨諸	經無	稱此	樹	西	作堅	聚者	玄屬	大	從	注	架	經
如不	來建	理有	榮安	在森	林也	其樹	形如	而皮	青白	葉甚	茂	四	樹	特
林云	高遠	也	其翻	云未	殊出	於	其	樹	華名	姿羅	法也	趙	不	法
音全	法盛	改同	此花	色白	如霜	雪香	無比	也	竺	枝扶	南記	曰	木	枝
兩引	作芝	趙改	而芝	下與	此	或以	原	本	作	同	芝	即	是	也
以心	改作	足泥	非美	或	林	揚	國	去	金	味	國	步	道	二
以同	前傳	作全	都御	覽	功	臣	衣	金	透	清	進	張	窟	行
小六	八二													

小六八二

通稱	又	一	雙	文	御	覽	引	引	引	引	引	引	引	引
作金	庫	即	陳	之	侯	北	引	物	竺	破	南	記	亦	全
餘從	院	是	金	陳	在	秋	南	之	西	休	勝	又	在	以
無水	道	舉	國	事	佛	會	之	西	南	有	林	七	引	展
千餘	有	數	千	沙	門	又	引	南	州	吳	初	志	曰	休
人命	過	燒	葬	燒	之	數	千	束	樵	故	坐	火	中	乃
十餘	年	尸	如	故	不	朽	空	枝	目	見	之	潛	本	作
剛常	住	是	明	不	存	寂	守	寂	普	起	居	注	云	武
不百	餘	舍	利	利	見	作	利	作	利	美	曰	一	畢	天
覺難	測	者	矣	外	國	事	故	佛	地	恒	事	又	有	拘
耳林	而	記	廷	林	恒	水	通	人	現	事	其	水	亂	流
又東	運	毗	舍	離	城	北	經	黃	首	爾	本	作	利	與
佛國	新	記	此	句	蓋	佛	而	善	之	黃	仁	王	護	利
或言	維	舍	離	為	摩	治	所	現	夜	香	羅	羅	羅	羅
此	南	院	中	何	公	行	與	此	五	古	水	東	運	城
則改	以	此	伽	國	在	區	厚	水	獨	化	國	釋	氏	西
小五	一四													

小五一四

按唐西域記云... 載外國事曰維邪離國去王舍城五十由旬... 摩詰字無摩字全趙戴同守敬按類聚一御覽引維外國事五有摩... 宮七里許屋宇煥盡惟見處所爾... 大城中有長者名維摩詰已曾供養無量諸佛... 大林中閻佛住于此本卷婆羅女家施佛起塔也... 佛國記云維摩詰又備有種種寶物或稱維摩... 文凡所說經但屬阿含經一載之義其四載氏... 經曰卷羅果樹名也其果似椶櫚而大... 雲公音義曰卷羅果其形似椶櫚而大... 名質政統滿生即須婆羅三之貴一也... 國既屬天女入守護故王婆羅樹而善... 東見佛歡喜以國奉佛師即受之而為善... 城之西北三里塔

大六〇八
小六〇六

名放弓仗恆水上流有一國王王小夫人... 生不祥之徵即盛以木函擲恆水中下流有國王遊觀見水上... 木函開着見小兒端正珠侍... 王取養之遂長大甚勇健所征伐無不摧伏... 問何故愁憂王曰彼國王有千子勇健無比欲來伐吾國是以... 愁爾小夫人言勿愁但于城西作高樓... 北三里是也全載此同賊來時置我樓上... 作置我則我能卻之王如是古賊到小夫人于樓上語賊云... 汝是我子何故反作逆事反作逆事佛國記賊曰汝是何人云是... 我母小夫人曰汝等若不信者盡張口仰向小夫人即以兩手... 將乳殺將時出乳佛亦張口相向... 不字之編詩話云以相佛國也... 集月藏經殺乳讚以持不解之... 賊知是母即放弓仗一父王作是惡誰... 小三三六
大三三六

飯或名真頭此云淨城東五十里有王國

池水夫人入池洗浴經書云城東五十里有王國

二十步池戴太子墮地行七步亦曾負太子與難陀等

覺二龍吐水浴太子遂成井池眾僧所及養也太子與難陀等

撲象角力射箭入地今有泉人行核所資飲也

二指太子名難陀居西城六劫比羅伐天王國

象方從城提婆多力引象其城處越

象墮地大塚坑土谷相傳為象墮城南門路左有草塔

過其側有泉流清是太子與難陀引強能渡天此分界

釋氏西域記曰本城北三里作木無城全題米恒水

上父王迎佛處作浮圖作父抱佛像作木父作越外

事曰迦維羅越國下安難陀國互麻羅國稱今無復

王也城池荒穢惟有空處有優婆塞經曰優婆塞名注

也五應天菩薩住音義曰驛波東或古優婆塞名注

宿也或言音強也姓釋可二十餘家中部無王地雜處

大一四二

只有家而巳尸是白淨王之苗裔本百十全越或可求

日者從梵口生利四姓未經出世有四姓皆從梵生安

門者從梵口生利四姓未經出世有四姓皆從梵生安

城二利族利種者有四姓未經出世有四姓皆從梵生安

僻處人也詳方住在故城中為優婆塞故尚精進此會引辨

作今外國事猶有古風彼日浮圖壞蓋條王項更倍治一浮圖

私柯條王孫會又樓引辨作斯柯柯又八引外國事各條亦柯柯

近斯柯柯引辨作斯柯柯又八引外國事各條亦柯柯

沙孔疏天下善不知和高孫子反稱柯柯亦和其送物助

成潛水道神會作過云今有十二道人住其中太子始生時妙

后所攀樹樹名須迦名木無皮即須子之下亦然二子因果理五明

所攀樹名須迦名木無皮即須子之下亦然二子因果理五明

阿育王以青石作右板生太子像昔樹

無復有後諸沙門經會也此後佛世公大德聖聖聖聖聖

家高言年古經是素門或沙門取昔樹栽種之展轉相承到

今樹枝如昔尚蔭石像又太子見行七步足迹今日支理見存

大一三六

水經注疏 卷一

阿育王以青石挾足迹兩邊復以一長青石覆上國人今日恆
以香花供養尚見足七形文理分明今雖有石覆無異或人復
以數重吉貝 <small>宋魏作吉其受曰其妙本元作貝全通載古貝</small>
林邑白 <small>出盛古貝葉收國古貝亦吉貝之誤南史海南諸國</small>
布又 <small>皮羅此舞作切貝去磨哥義云或百劫或百劫或百劫</small>
如土 <small>有殿刻以出花如柳絮可初以高</small> 重覆貼著石上迹更
明也太子生時以龍王夾太子左右吐水浴太子見一龍吐水
煖一龍吐水冷 <small>生時有二龍至一吐水一吐水與此所引</small>
則 <small>吳意同而御覽任頊九引作一吐水一吐水一吐水</small>
吐龍水 <small>不可經遂成二池今尚一冷一煖矣太子未出家前十</small>
日出往王田闕浮樹下坐 <small>太子故按佛國記成東北教里有</small>
觀 <small>北田十餘里有樹皆波太子坐樹陰</small> 樹神以七寶奉太子
寶七 <small>觀譯名義集一金佛一教七寶三寶凡有二種一七種</small>
銀富 <small>滿頭也六通湖厚得聖高瑞七赤真珠胡真珠</small>
日 <small>寶摩尼珠大輪經云金銀琉璃瑪瑙赤珠七寶</small>
至 <small>一寶名輪光寶名雲寶名王寶名寶名寶名寶名寶名寶名</small>

大一一五 小一五

主 <small>此所出七寶則珍寶也</small> 太子不受于足思維欲出家也王田去
宮一 <small>據宋田各本皆改</small> 留據者 <small>字來一據右雷作著至一據</small>
來迎各捧馬足 <small>而會於建諸天捧馬四足</small> 爾時諸神天人側
塞空中散天香花此時以至河南摩強水即于此水邊作沙門
河南摩強水在迦維羅越北相去十由旬此水在羅閱祇瓶沙
國 <small>舍真樓瓶沙二字當行國下當瓶沙相去三十由旬</small>
水 <small>在迦維羅越北相去十由旬此水在羅閱祇瓶沙</small>
瓶沙 <small>十由旬言高爾字也樹在瓶沙北是善薩行北行故稱</small>
四十由旬善薩子是暫過瓶沙 <small>作善薩行沙</small> 一王出見善薩若
薩于瓶沙隨樓那果園中住一日日暮便去半邊鉢慈宿半邊
曾言白也鉢慈曾言山也自山北去瓶沙國十里明旦便去暮
宿曇闍山去白山六由旬于是徑詣貝多樹 <small>守鉢慈</small>
似 <small>似翻憍面高華大者數國生羅百方有鉢慈</small>

大一一五 小一五

水又東逕藍莫塔 <small>名藍莫此佛國王傳佛一生處東行五西延有塔</small>	之阿育王破塔作八萬四千塔 <small>悟龍王所供知非世有遠止</small>	此中荒蕪無人 <small>荒蕪無人荒蕪無人</small>	鼻取水洒池 <small>鼻取水洒池鼻取水洒池</small>	絕世此鼻取水洒池 <small>絕世此鼻取水洒池</small>	清今山下有鼻取水洒池 <small>清今山下有鼻取水洒池</small>	又合東行四由安佛國 <small>又合東行四由安佛國</small>	所詳矣阿難 <small>所詳矣阿難所詳矣阿難</small>	舍離 <small>舍離舍離舍離</small>	三阿 <small>三阿三阿三阿</small>	指者故云山名王也 <small>指者故云山名王也</small>	車蓋 <small>車蓋車蓋車蓋</small>	行又承佛國記 <small>行又承佛國記</small>
水又東逕藍莫塔 <small>名藍莫此佛國王傳佛一生處東行五西延有塔</small>	之阿育王破塔作八萬四千塔 <small>悟龍王所供知非世有遠止</small>	此中荒蕪無人 <small>荒蕪無人荒蕪無人</small>	鼻取水洒池 <small>鼻取水洒池鼻取水洒池</small>	絕世此鼻取水洒池 <small>絕世此鼻取水洒池</small>	清今山下有鼻取水洒池 <small>清今山下有鼻取水洒池</small>	又合東行四由安佛國 <small>又合東行四由安佛國</small>	所詳矣阿難 <small>所詳矣阿難所詳矣阿難</small>	舍離 <small>舍離舍離舍離</small>	三阿 <small>三阿三阿三阿</small>	指者故云山名王也 <small>指者故云山名王也</small>	車蓋 <small>車蓋車蓋車蓋</small>	行又承佛國記 <small>行又承佛國記</small>

大一一九

燒身而般泥 <small>燒身而般泥燒身而般泥</small>	各持羊舍利運起二塔 <small>各持羊舍利運起二塔</small>	從到摩竭提國 <small>從到摩竭提國</small>	巴連弗邑 <small>巴連弗邑巴連弗邑</small>	城以月邑即是阿育王所治之城 <small>城以月邑即是阿育王所治之城</small>	中宮殿皆起牆闕 <small>中宮殿皆起牆闕</small>	廣二丈高丈餘有大乘婆羅門子 <small>廣二丈高丈餘有大乘婆羅門子</small>	其生四姓皆善於法 <small>其生四姓皆善於法</small>	繫經音燕曰善見律云帝釋天 <small>繫經音燕曰善見律云帝釋天</small>	汰私嬰亦名文殊師利 <small>汰私嬰亦名文殊師利</small>	成者此嬰亦名文殊師利 <small>成者此嬰亦名文殊師利</small>
燒身而般泥 <small>燒身而般泥燒身而般泥</small>	各持羊舍利運起二塔 <small>各持羊舍利運起二塔</small>	從到摩竭提國 <small>從到摩竭提國</small>	巴連弗邑 <small>巴連弗邑巴連弗邑</small>	城以月邑即是阿育王所治之城 <small>城以月邑即是阿育王所治之城</small>	中宮殿皆起牆闕 <small>中宮殿皆起牆闕</small>	廣二丈高丈餘有大乘婆羅門子 <small>廣二丈高丈餘有大乘婆羅門子</small>	其生四姓皆善於法 <small>其生四姓皆善於法</small>	繫經音燕曰善見律云帝釋天 <small>繫經音燕曰善見律云帝釋天</small>	汰私嬰亦名文殊師利 <small>汰私嬰亦名文殊師利</small>	成者此嬰亦名文殊師利 <small>成者此嬰亦名文殊師利</small>

大一一九

清淨自居國王宗教師事之賴此一人宏宣佛法外不能陵

得加陵云外道不能陵守敬云外道佛國心外道不

中改中國國稱中國者甚多故古凡諸中國也蓋乙所捐中國

矣惟此城為大十餘里居城久其址有七民人當威統行仁

義河育王樓七塔作八萬四千塔最初作大塔在城南三里餘

中本傳曰三守一作二越國黃氏三此塔前有佛迹起精舍

所蓋集七云釋迦國文類云非由其精舍蓋塔寺蓋曰非蓋

戶北向塔增木作北然佛國北作戶北塔南有石柱圍文

四五大戴作天四五圖佛國北作圖又四五高三丈餘上有銘題

云河育王以閣浮徒布施四方僧守改塔西城一南

是州七意苑新從此大方廣佛華嚴經言其曰阿羅漢

聖多經其義上謂下此正南州音云彼彼其名慧大

樹下水生此有勝部南金名羅河浮檀金樹因金得中心

浮閣蘇得則此大方廣佛華嚴經云還以錢贖塔塔北三四

武刑有四五佛國北育王于此作說律城梵釋說

曰三句免三或或或或或或或或或或或或或或或或或

小五二五

海云非行止下吉行或一在山間或大城中有石柱

高三丈餘上有師子柱有銘記作泥犁城因緣及年數日月

水又東南逕小孤石山南行九佛國至一從小孤石山頭有

石室石室南向佛昔坐其中天帝釋以四十二事問佛佛一

以指畫石佛不重佛手趙云保善凡潛用趙善作一此

委有佛字真一佛字重後人傳抄遂折為一趙善作一

聖畫石佛字畫迹故在羅浮山南巖間有石室廣而高昔

水又西逕王舍新城新佛國北從小孤山西南行一由延

者此西及下西邊不那城南道守敬安東之誤佛國北

正國佛國北見西行國而但據書為其是阿闍世王所

周中一十餘里西城初安摩王都王野舍處或或或或

萬林時城邑舍王先舍於此王野舍處或或或或或或

城則王舍城生佛大羅子門守王位此王都之新或或

五山周圍狀若城郭即是辨沙至番城也云辨沙不

小五三四

舍城東北西望其山	之最高也	即得止鳥迹手孔悉存故曰雕鷲窟也其山峰秀端嚴是五山	離此直稱佛以神力隔石	頻自即古釋迦佛出世時主三不廣難驚也	好勤者此云天也	大義廣佛華嚴經音義曰天魔波旬其天子魔即天魔惡范新釋	旬化作雕鷲恐阿難	不覺曰三一作四北	屈南向佛坐禪處	傳山全未絕得東南上十五里到者闍嶼山未至頂五里有石	國記阿闍世王	城沙王舊東西五六里南北七八里阿闍世王始欲害佛處	諸亦作沙	一也	沙王	二戴
----------	------	--------------------------	------------	-------------------	---------	---------------------------	----------	----------	---------	--------------------------	--------	-------------------------	------	----	----	----

小四七三

雙亭起五方石上	而去二三里中道鷲鳥常居其巖土人號曰耆闍嶼山名耆	陶鷲也	王舍城胡語云羅閱	此古胡語云羅閱	文對傳列	三亭於上有靈鷲山胡語云耆闍嶼山是青石頭似鷲鳥頭	惟上增石亭	阿育王使人鑿石假安兩翼兩脚鑿治其身今見存遠望似	鷲鳥形故曰靈鷲山也	驚釋氏西域記云鷲鳥居巖	舍城東北今以法顯親指其山	於王舍城	於石窟	親見
---------	-------------------------	-----	----------	---------	------	-------------------------	-------	-------------------------	-----------	-------------	--------------	------	-----	----

小五一二

<p>此樓有大石類高者阿難於此入城此略同又作佛石西石</p>	<p>崖中道大歲中月安慰于通今石在壁阿難之頂阿也難心女石上法馬</p>	<p>鳥所居音翻則名義集二前既引大嶽三藏聖教名不名北山頭是山</p>	<p>似兩存與空辭則終合木有引定論也又西送伽耶城那朱全改日耶趙</p>	<p>舊城伽耶作迎下那守改西行黃首本到伽耶城本伽耶又居西</p>	<p>山記入香里尼峯巖危河險至伽耶城甚險曰城西南是西加里山</p>	<p>山則作那存那南二十里趙云黃本行二作三里翻釋名寺說</p>	<p>為伽耶全城去菩提道場約二十里亦作一之證又趙以而字屬上</p>	<p>到佛苦行六年坐樹處有林木<small>朱生作其蔓曰一作坐佛國</small></p>	<p>有六年樹云六年下一本有字香矢一本西行三里到佛入水</p>	<p>浴天王按樹枝得攀出池處又北行二里得獨家女奉佛乳糜</p>	<p>處乳糜故安大寶積經獨家女奉佛乳糜以佛初成道來獻</p>	<p>處樹石悉在廣長六尺<small>石可散廣長六尺</small>作高減二尺<small>國記作佛</small></p>	<p>許一人國中寒暑均調樹木或數千歲乃至萬歲從此東北行二</p>	<p>十里<small>延會百按佛國記作行半由</small>到一石窟菩薩入中西向結跏</p>
--------------------------------	-------------------------------------	------------------------------------	-------------------------------------	----------------------------------	-----------------------------------	---------------------------------	-----------------------------------	---	---------------------------------	---------------------------------	--------------------------------	--	----------------------------------	---

大一二九
小五二八

水經注疏 卷一

<p>跌坐<small>正會百按羅琳大般若吸羅曼多經音義曰五以皆俗字也</small></p>	<p>成道處去此西南行減半由延<small>記本美曰古本由延</small></p>	<p>尺許今猶明亮時天地大動諸天在空言此非過去當來諸佛</p>	<p>佛密意有心念若我成道當有神驗石壁上即有佛影見長三</p>	<p>千瑜伽身語意業舉動威儀無非密印生法相應即說此坐皆</p>	<p>之狀上手作降魔之印是故如來昔在菩提樹下成正覺時身安吉祥</p>	<p>以得右祥為上降魔坐有符而用二股之祥上亦右祥左印安</p>	<p>上皆先曰右趾坐押左股使多符此坐若依特明威嚴如手亦左</p>	<p>威儀金剛頂及此結跏趺坐略有一法一則曰祥二曰降魔</p>	<p>天導引菩薩起行離樹三十步天授吉祥草<small>九寶珠得羅補</small></p>	<p>吉城居吉上茅茨城多出勝也菩薩受之復行十五步五百青</p>
---	--	---------------------------------	---------------------------------	---------------------------------	------------------------------------	---------------------------------	----------------------------------	--------------------------------	---	---------------------------------

大一〇八
小五六五

飛來繞菩薩三市而去 <small>趙國黃城非也</small>	到貝多樹下敷吉祥草東向而坐 <small>趙國黃城非也</small>	時魔王遣三玉女從北來試其志 <small>一云魔王自從南試</small>	剛試字載菩薩以足指按地魔兵卻散 <small>三女變為老媪不自服</small>	全曰佛國此作魔兵退散 <small>二女變為老媪不自服</small>	復為不妄也言不能自復 <small>此謂不復自佛于尼拘律樹下方石上</small>	向坐言可如此 <small>此謂不復自佛于尼拘律樹下方石上</small>	天羅細天曾積 <small>此謂不復自佛于尼拘律樹下方石上</small>	來請佛處 <small>會來請佛處</small>	皆立塔 <small>作佛塔</small>	法尊思以五佛 <small>在樹下</small>	四天王不更 <small>四天王</small>	處有安為一鉢 <small>其外國事曰</small>	越之南相 <small>五十四里</small>	安詳也 <small>積善長者</small>	德性又高 <small>一德</small>
---------------------------------	-------------------------------------	---------------------------------------	--	-------------------------------------	---	---------------------------------------	---------------------------------------	---------------------------	------------------------	---------------------------	--------------------------	-----------------------------	--------------------------	-------------------------	------------------------

大一一三 小五五二

此淨入檀備九上 <small>若數十下</small>	者多此云應 <small>此云應</small>	作者大更 <small>南山云</small>	分佛得乳糜往尼連禪河浴 <small>珠來作住尼連河</small>	浴是任足 <small>此云應</small>	浴竟于河邊 <small>噉糜竟擲鉢水中</small>	一全超 <small>此云應</small>	摩訶菩提樹 <small>在樹下</small>	無等正覺 <small>此云應</small>	難容多 <small>此云應</small>	則曰摩訶 <small>此云應</small>	樹下七日 <small>思惟道成</small>	山西南至 <small>此云應</small>	白尼連水南 <small>注恒水</small>	苦行日食麻米六年 <small>經云</small>
-----------------------------	--------------------------	-------------------------	------------------------------------	-------------------------	------------------------------	------------------------	--------------------------	-------------------------	------------------------	-------------------------	--------------------------	-------------------------	--------------------------	----------------------------

大一一四 小五五六

米釋迦樹 長一麻丈 日食一 米或復 二日食 至七日 食一麻 木一尺 一麻或 日食一 麻或日	乃記作 沙作日 下天食 而食麻 此食麻 木二日 食一麻 木一尺 一麻或 日食一 麻或日	東河上 即佛入 水浴處 東上岸 尼衛立 樹下坐 脩至佛 樹下坐 脩至佛	之會與 佛國記 同當仍 係文為 是考樹 蓋全所 塚然釋 氏西場 記	陀去應 音義日 香言尼 俱此樹 或作尼 俱此樹 或作尼 俱此樹	龍蓋舍 女上藥 于此子 是西度 水于六 年樹南 貝多樹 下坐	司安不 高行趨 降魔得 佛也佛 圖胡佛 圖胡佛 圖胡佛	時更生 枝葉竺 法維曰 六年樹 去佛樹 五里香 其異也 法顯從	此東南 行遠巴 連弗邑 連弗邑 連弗邑 連弗邑 連弗邑	石山又 西行所 故方故 自巴連 弗邑南 行一由 延到至 舍斷	由延到 加那城 又南行 沙城又 西行一 由延到 舍斷	南行一 里又北 行半由 延到舍 斷	山在巴 連弗邑 乃東南 行此南 山延向 巴連弗 邑順恒 水西下	上由延 到得一 精舍名 曠野佛 所在處 復順恒 水西下	二由延 到波羅 素城百 餘里西 下	乃前國 出此行 故五新 名其國 顯從此 平天下 佛國記 又
---	---	---	---	--	---	---	--	---	---	--	-------------------------------	--	---	-------------------------------	--

大一一
小五二

水經注疏 卷一

法維曰 波羅素 國在迦 維羅衛 國南千 二百里 中開有 恒水東	南流千 里國在 迦維羅 衛國南 千二里 中開有 恒水東	餘西國 域大都 城四臨 斯國如 昔曰恒 水東開 如恒水 東開	斯國佛 轉法輪 處在國 北二十 里	里至國 佛轉法 輪處在 其國西 北	云正覺 佛心初 轉法輪 處在國 北二十 里	所處也 法顯曰 城之東 北十里 許即鹿 野苑本 辟支佛 住此帝	有野鹿 栖宿故 以名焉 鹿野苑 在國南 北	王各處 五百餘 里在國 北	諸國鹿 野苑之 法顯從 此還居 巴連弗 邑	邑連弗 邑又順 恒水東 行其南 岸有瞻 婆大國 北	南西岸 城有十 餘里大 國南	四里十 釋氏西 域記曰 恒曲次 東有瞻 婆國城 南有下 恒水	有恒水 下恒水 城恒水 城恒水 城恒水	恒水在 北恒水 在東恒 水在東 恒水在 東	則恒水 在東恒 水在東 恒水在 東
--	---	---	-------------------------------	-------------------------------	--------------------------------------	--	--------------------------------------	------------------------	--------------------------------------	---	-------------------------	---	---------------------------------	--------------------------------------	-------------------------------

大一一
小五二

百 里 至 西 至 于 珠 山 及 河 南 五 百 里 自 西 至 于 珠 山	西 至 于 珠 山 及 河 南 五 百 里 自 西 至 于 珠 山	氏 以 西 至 于 珠 山 及 河 南 五 百 里 自 西 至 于 珠 山	山 以 西 至 于 珠 山 及 河 南 五 百 里 自 西 至 于 珠 山	萬 一 千 一 百 蓋 除 不 數 也 何 得 不 如 固 吉 子 今 凡 泰 神 非 為 前	人 不 知 也 而 今 以 後 乃 知 崑 崙 山 為 無 熱 丘 何 云 乃 胡 國 外 乎	中 發 山 在 西 胡 西 余 考 釋 氏 之 言 未 為 佳 證 穆 天 子 竹 書 及 山	海 經 皆 埋 緼 歲 久 編 年 稀 絕 書 策 洛 火 難 以 緝 緼 後 人 假 合 多	差 速 意 遠 處 云 曰 中 云 遠 當 作 遠 堯 謂 當 作 堯 多 差	地 脈 川 天 飲 若 若 飲 亦 非 不 如 行 堯 飲 改 作 飲	程 準 述 故 自 無 會 釋 氏 不 復 根 其 故 歸 之 鳴 致	穀 三 字 疑 或 陳 其 細 趣 以 辨 其 非 非 所 安 也 今 按 山 海 經	曰 崑 崙 崑 墟 在 西 北 帝 之 下 都 崑 崙 之 墟 方 八 百 里 高 萬 仞	已 前 上 有 木 木 而 有 九 井 以 玉 為 檻 而 有 九 門 門 有 開 明 獸	之 百 神 之 所 在 郭 璞 曰 此 自 別 有 小 崑 崙 也	注 古 海 內 者 明 海 外 復 有 崑 崙 山 無 小 崑 崙 也 一 說 使 張 騫 西	海 至 大 秦 而 湖 之 廣 有 小 崑 崙 高 萬 仞 方 八 百 里 與 此 相 傳	正 則 又 一 小 崑 崙 也 又 按 淮 南 之 書 墜 形 訓 崑 崙 之 上 有 木
--	---	---	---	--	--	--	--	--	--	--	--	---	---	---	--	---	---

大二三九 小三五九

未 珠 樹 主 樹 樹 不 死 樹 在 其 西 不 死 樹	三 下 不 死 樹 在 其 西 不 死 樹	樹 在 其 北 旁 有 四 百 四 十 門 開 四 里 開 九 純 純 又 五 尺 旁	有 九 井 玉 橫 維 其 西 北 隅 北 門 開 以 納 不 周 之 風	山 郭 注 此 山 形 有 缺 不 周 可 處 傾 宮 旋 室	正 作 旋 室 不 得 說 縣 國 涼 風	閻 國 之 中 是 其 疏 國 疏 國 之 池 浸 之 黃 水 黃 水 三 周 復 其 原	此 原 水 黃 水 自 本 作 原 全 或 是 謂 丹 水 飲 之 不 死	丹 水 本 作 白 水 此 水 飲 之 不 死 此 水 今 在 淮 南 亦 人	出 崑 崙 之 原 飲 之 不 死 又 遠 思 玄 賦 崑 崙 之 水 飲 之 不 死	舊 水 明 吳 河 水 出 其 東 北 水 出 其 東 南 水 出 其 西 北	自 崑 崙 山 至 于 合 蘇 洋 水 出 其 西 北 水 出 其 東 南 水	中 改 崑 崙 水 出 其 東 南 水 出 其 西 北 水 出 其 東 南	氏 謂 三 水 不 引 而 隨 隨 以 丹 水 不 引 而 隨	之 神 泉 以 和 百 藥 以 潤 萬 物 崑 崙 之 邱 或 上 倍 之 是 謂 涼 風	山 水 作 涼 風 登 之 而 不 死 或 上 倍 之 是 謂 玄 圃 之 山
---	---	--	---	--	---	---	---	--	--	--	--	---	--	---	--

大一一六 小四〇六

大二六一
小三六九

上界	同登之乃靈能使風雨或上儀之乃維上天登之乃神是謂
太帝之居	焉乃以息土填鴻水以為名山極崑崙虛以為下地
高榜注	曰地或作池 <small>連作云七序注中注本雙行交焉後人傳切</small>
行日不周	之山不周之北門以納不周之風 <small>考山經中言不周</small>
語之	者亦無此則以勢繁近佛圓湖之說 <small>國云以已道地云</small>
下浮作佛	阿梅連六水葱嶺于閩二水之限與經史諸書全相非
異又按十洲記	<small>未作十三洲說</small> 白樓十洲記 <small>東方朔撰</small>
冀州記	全題崑崙山也李時全題冀州在西海之戎地北溟之
亥地	北溟也 <small>東越也</small> 守敬經 <small>十州記</small> 北溟以西真去岸十三萬
里有弱水	周迴繞布 <small>接藏通作市無市字以下山景此南守敬</small>
有天水	西經昆侖之山下東南積石圓西北樓北尸之空東北臨
大活之井	安戴十石作閭中長西南近承淵之谷 <small>外近作玉題云</small>
西王母	告周穆王云去咸陽三十六萬里 <small>百無字四作玉母</small>
周穆王	十洲記陽云此四十六萬里 <small>亦作五十四萬里</small>
十記	四山高平池三萬六千里上有三角面方廣萬里 <small>十守敬</small>

大二六五
小三六三

無形	如偃盆 <small>十負其一本下狹上廣</small> 南無四條木字相廣
落正	全戴 <small>謂今故曰崑崙山</small> 有三角其一角正北千夜星之輝
東千	記作千金題戴守名曰閼風巖其一角正西名曰玄圃
臺其一	角正東名曰崑崙宮其處有積金 <small>類十載十引處作一角</small>
為天彌	城面方千里城上安金臺五所玉樓十三 <small>一十引所</small>
其北尸	山 <small>改山十洲全趙同戴</small> 承淵山又有墉城金臺玉樓相
似如一	作錐十無洲一記 <small>精淵之湖</small> 云按道元 <small>十洲記</small> 謂是更精之
東氏	所見則居人遊 <small>詳易之書也</small> 守敬按題說未是如東居
光碧之	堂 <small>十州記</small> 瓊華之室案
翠丹房	錦雲燭日 <small>按云曰舊本作雲燭日</small> 朱霞九光 <small>甲東</small>
引文	十選州 <small>記</small> 作三引光仍舊作九西王母之所治真官仙靈之所崇
朱雲	作虛曰上道瑩瑩 <small>作瑩瑩</small> 守敬按瑩瑩亦無氣流
布五常	玉衛理九天而調陰陽 <small>調陰陽</small> 十衛理順九天而品
物羣生	希奇特出皆在于此天人濟濟不可具記 <small>在案上</small>
下	家十州記 <small>東方朔</small> 異道曰上其北海外又有鍾山 <small>守敬</small>
十記	上有金臺玉闕亦元氣之所合 <small>按合十洲合句</small>

帝居治處也朱居此作居下行所不全考東方朔之古及經
 五萬里之文難言浮國國康泰之是矣守其之不備者必不
 丙守或按海外南海外水澤之藏大非為巨小非為細
 存非為有隱非為無其所苞者廣矣于中同名異域稱謂相亂
 亦不為寡至如東海方丈亦有崑崙之稱西洲銅柱又有九府
 之治東方朔十洲記曰方丈在東海中夾東西南北岸相去正
 等方丈面作木方丈方丈各五十里上尊是羣龍所聚有金玉
 琉璃之宮三天司命所治處羣仙不飲并天者皆往來也張華
 敘東方朔神異經守或按此經志神異經一卷東方朔撰張華
 崑崙有銅柱焉其高入天所謂天柱也守或按崑崙山天柱
 也圍三千里圓周如削下有回星仙人九府治守或按下有之
 有大鳥名曰希有南向張左翼覆東王公右翼覆西王母背上
 小處無羽一萬九千里西王母歲登翼上之東王公也故其柱
 銘曰崑崙銅柱其高入天圓周如削膚體美焉其鳥銘曰有鳥
 希有緣赤煌煌不鳴不食東覆東王公西覆西王母王母欲東
 登之百通陰陽相須惟會益工適甲開山國守或按此經志通甲

大三二八

二卷作曰五龍見教天皇被逐望在無外柱州崑崙山上守或按
 初學此九龍見教天皇被逐望在無外柱州崑崙山上守或按
 知為及御等語云五龍治在五方為五行神守或按五行神
 增同會真經神也則得五字是五龍降天皇兄弟十二人分
 五方為十二部法五龍之迹行無為之化天下仙聖治在柱州
 崑崙山上無外之山在崑崙東南一萬二千里五龍天皇皆出
 此中為十二時神也山海經西經曰崑崙之邱實惟帝之下都
 其神陸吾是司天之九部及帝之囿時守或按此經志自然六合
 之內其苞遠矣幽致冲妙難本以情萬像守或按此經志
 思絕根尋守或按此經志自不登兩龍于雲轍守或按此經志
 通騎八駿于龍遠等軒轅之訪百靈方大禹之集會許儒墨之
 說孰使辨哉
 又出海外南至積石山下有石門河水守或按此經志以西南流
 有通者明東極欲而水蓋以高而水故起應而守或按此經志
 經亦其甚不問者則其行又之極非後人所蒙易也守或按此經志
 北之行其北西南入于海守或按此經志水經則謂東南入于海守或按此經志
 石之下有石門河水守或按此經志以西南流守或按此經志通于海守或按此經志

大三二八

水經注疏卷二

後魏鄧道元撰

宜都楊守教纂疏

河水二 漢趙人 經自為 一篇宜 能逆科 鄭氏為 之注而 允于

又南 河水又 南入有 意嶺者 故全云 經文例 故不復 題出亦 云而此 五

剛列 河水二 字會重 嶺之再 見也 戴入 意嶺山 惟守 南子 皆河 經允

備漢 以河 則云 一出 意嶺 一山 出子 關南 山而 不古 志見 焉至 原不 佛高

謂所 云見 焉以 今曰 水道 經之 意嶺 及南 底新 山綿 互者 數千 里則

之西 水皆 高五 里安 里得 有南 入以 意嶺 不意 嶺而 作水 經互 者數 千

之亦 經文 故為 河引 以各 許香 經此 總由 衡魏 時雖 通以 願未 入西 國

言不 能質 又從 意嶺 出而 東北 流引 水無 此有 此乎 文全 地同 已戴 五道 此

意今 據河 在通 案其 應此 句實 員其 經下 文其 一原 出子 關南 山北 流此 始與

與此 流合 也龍 若無 之此 句則 戴補 是尚 全未 出意 嶺于 關南 山北 流此 始與

河水 重源 有三 非惟 二也 中不 取惟 所為 全一 源明 經本 文意 嶺河 故于

水關 河也 水一 源又 故以 謂意 嶺西 流之 一源 西出 捐毒 之國 故未 作身

大小五

千毒 八百 改五 十明 一謂 曰渠 至渠 捐毒 國二 治所 西二

北至 大國 在千 五百 里北 與焉 採按 无備 以高 即身 毒非 大也 東

北豈 可出 自來 案故 不精 隨明 况甚 蒙蘇 觀中 亦况 守本 故安 作

彈山 之南 也漢 地屬 薩爾 西域 國考 云今 已南 意嶺 之上 西去 休

循二 百餘 里下 皆貞 安案 漢書 西域 傳南 谷一 西上 意嶺 則之 休循 臨

毒西 至休 循二 百餘 里故 鄯氏 本休 循之 文以 里循 循臨 臨

北郡 注故 西域 國故 案西 南北 主彼 西南 北之 乃彼 主方 某處 故若 于

處訪 說折 文東 去河 湖千 餘里 及池 河城 東北 亦去 西平 一

有古 至古 去兩 例凡 古東 西南 北至 某處 若干 里東 西南 北

亦主 彼故 如南 原北 府東 至東 南入 百二 十五 里東 西南 北

二則 主此 十五 里是 也凡 古東 西南 北至 某處 若干 里東 西南 北

亦在 咸陽 郡南 古渭 水而 去數 三里 是也 案予 循臨 臨

亦同 咸陽 郡南 古渭 水而 去數 三里 是也 案予 循臨 臨

亦同 咸陽 郡南 古渭 水而 去數 三里 是也 案予 循臨 臨

亦同 咸陽 郡南 古渭 水而 去數 三里 是也 案予 循臨 臨

亦同 咸陽 郡南 古渭 水而 去數 三里 是也 案予 循臨 臨

亦同 咸陽 郡南 古渭 水而 去數 三里 是也 案予 循臨 臨

亦同 咸陽 郡南 古渭 水而 去數 三里 是也 案予 循臨 臨

大小六

皆奉... 城南一十五里... 石上有足迹...

城南一十五里... 石上有足迹... 彼俗言是辟支佛迹...

顯所不傳... 佛迹也... 非實至焉... 西城博野南...

五里... 又西北流... 注于河... 考七... 乃注內... 于關河...

入... 五百... 會... 南河... 惟今... 右在... 關河...

即... 左... 北... 會... 通... 不... 合... 注... 里... 河... 所... 經... 皆... 合... 聖... 祖... 如... 在... 也... 水...

道... 成... 有... 改... 易... 矣... 會... 貞... 姓... 注... 先... 於... 于... 關... 河... 西北... 合... 意... 為... 河... 南... 水...

合... 北... 和... 在... 關... 東... 北... 且... 水... 道... 有... 變... 遷... 矣... 至... 董... 氏... 謂... 注... 於... 南... 河... 即... 經... 所...

謂... 北... 注... 意... 嶺... 河... 也...

南水... 又... 東... 逕... 于... 關... 國... 北... 木... 此... 石... 上... 下... 文... 註... 內... 越... 戴... 改... 注... 南... 河... 經... 于... 載...

風... 行... 獨... 精... 絕... 且... 末... 鄒... 善... 入... 年... 蘭... 海... 不... 得... 與... 經... 去... 不... 遠... 至... 今... 迨... 古... 高...

合... 之... 會... 於... 此... 佛... 國... 紀... 從... 僞... 夷... 南... 行... 一... 月... 五... 日... 其... 到... 于... 關... 國... 不... 釋... 氏... 西...

城... 記... 曰... 河... 水... 東... 流... 三... 千... 里... 至... 于... 關... 屈... 東... 北... 流... 者... 也... 漢... 晉... 西... 城... 傳...

國... 下... 關... 曰... 于... 關... 已... 東... 水... 晉... 東... 流...

國... 下... 關... 曰... 于... 關... 已... 東... 水... 晉... 東... 流...

小六五

南河... 又... 東... 北... 逕... 于... 關... 國... 北... 木... 此... 石... 上... 下... 文... 註... 內... 越... 戴... 改... 注... 南... 河... 經... 于... 載...

南河... 又... 東... 逕... 精... 絕... 國... 北... 木... 此... 石... 上... 下... 文... 註... 內... 越... 戴... 改... 注... 南... 河... 經... 于... 載...

南河... 又... 東... 逕... 精... 絕... 國... 北... 木... 此... 石... 上... 下... 文... 註... 內... 越... 戴... 改... 注... 南... 河... 經... 于... 載...

南河... 又... 東... 逕... 精... 絕... 國... 北... 木... 此... 石... 上... 下... 文... 註... 內... 越... 戴... 改... 注... 南... 河... 經... 于... 載...

南河... 又... 東... 逕... 精... 絕... 國... 北... 木... 此... 石... 上... 下... 文... 註... 內... 越... 戴... 改... 注... 南... 河... 經... 于... 載...

南河... 又... 東... 逕... 精... 絕... 國... 北... 木... 此... 石... 上... 下... 文... 註... 內... 越... 戴... 改... 注... 南... 河... 經... 于... 載...

南河... 又... 東... 逕... 精... 絕... 國... 北... 木... 此... 石... 上... 下... 文... 註... 內... 越... 戴... 改... 注... 南... 河... 經... 于... 載...

南河... 又... 東... 逕... 精... 絕... 國... 北... 木... 此... 石... 上... 下... 文... 註... 內... 越... 戴... 改... 注... 南... 河... 經... 于... 載...

南河... 又... 東... 逕... 精... 絕... 國... 北... 木... 此... 石... 上... 下... 文... 註... 內... 越... 戴... 改... 注... 南... 河... 經... 于... 載...

南河... 又... 東... 逕... 精... 絕... 國... 北... 木... 此... 石... 上... 下... 文... 註... 內... 越... 戴... 改... 注... 南... 河... 經... 于... 載...

南河... 又... 東... 逕... 精... 絕... 國... 北... 木... 此... 石... 上... 下... 文... 註... 內... 越... 戴... 改... 注... 南... 河... 經... 于... 載...

南河... 又... 東... 逕... 精... 絕... 國... 北... 木... 此... 石... 上... 下... 文... 註... 內... 越... 戴... 改... 注... 南... 河... 經... 于... 載...

南河... 又... 東... 逕... 精... 絕... 國... 北... 木... 此... 石... 上... 下... 文... 註... 內... 越... 戴... 改... 注... 南... 河... 經... 于... 載...

南河... 又... 東... 逕... 精... 絕... 國... 北... 木... 此... 石... 上... 下... 文... 註... 內... 越... 戴... 改... 注... 南... 河... 經... 于... 載...

南河... 又... 東... 逕... 精... 絕... 國... 北... 木... 此... 石... 上... 下... 文... 註... 內... 越... 戴... 改... 注... 南... 河... 經... 于... 載...

小六六

略與漢同	其本守兵	故天作	漢西	下兵	其全	皆賦	五改
之北	則草	今木	行高	但產	自兵	且西	不則
北流	遼且	末北	又流	而左	會南	河且	量枯
末河	戈至	壁且	中末	今蓋	皆指	阿水	以河
左會	青海	里西	北宛	若數	千里	皆天	戈壁
車之	為古	南道	互志	異漢	西成	傳稱	從都
由南	岸又	西百	石城	領稱	仙鎮	至子	關文
中居	今通	使于	關記	防關	外西	經漢	廣河
南道	自陽	關先	乃折	而東	南至	和關	無由
行郭	河而	餘元	至所	紀行	于關	水行	入天
至折	李郭	是郭	國即	即理	東地	城非	歸然
水原	之原	雁代	為請	城並	倫沙	皆孟	風行
心河	之會	流東	遼道	為注	澗河	北量	短故
心所	通會	非會	非會	非會	非會	非會	非會
而北	河至	注澗	不澗	不澗	不澗	不澗	不澗
注澗	河又	求選	郭善	國北	日高	在滿	下日

大九六
小六六六

國有伊	倘城土	地肥美	願將屯	田積衆	令得依	威重遠	置田以
鎮撫之	西年	故安	漢書	敦煌	索勸	字彥	敦有才
貳師	將軍	將酒泉	敦煌	兵千人	至樓	蘭屯	田起白
者龜茲	三國	兵各千	都善	勝兵	二千	九百	十人
千人	選五	勝兵	六二	橫斷	注澗	河河	斷之日
勒厲	聲曰	王尊	建節	王不	尊使	漢人	見題
五卷	有河	從不	溢王	霸情	誠呼	汜不	流先
可霸	位元	武澤	前河	霸運	說亦	合水	聖水
平樂	監傅	介子	刺殺	之更	立後	王漢	又立
為王	建尉	屠番	番是	使王	質子	在西	漢生
太子	而得	介子	傅吉	番更	立前	更名	其國
王自	請天	子曰	城傅	丞相	將軍	西漢	傳主
乃百	請天	子曰	不作	其王	也本	氏身	在漢
國有	伊倘	城土	地肥	美願	將屯	田積	衆令
鎮撫	之西	年故	安漢	書敦	煌索	勸字	彥敦
貳師	將軍	將酒	泉敦	煌兵	千入	至樓	蘭屯
者龜	茲三	國兵	各千	都善	勝兵	二千	九百
千人	選五	勝兵	六二	橫斷	注澗	河河	斷之日
勒厲	聲曰	王尊	建節	王不	尊使	漢人	見題
五卷	有河	從不	溢王	霸情	誠呼	汜不	流先
可霸	位元	武澤	前河	霸運	說亦	合水	聖水
平樂	監傅	介子	刺殺	之更	立後	王漢	又立
為王	建尉	屠番	番是	使王	質子	在西	漢生
太子	而得	介子	傅吉	番更	立前	更名	其國
王自	請天	子曰	城傅	丞相	將軍	西漢	傳主
乃百	請天	子曰	不作	其王	也本	氏身	在漢

大九六
小三六三

神明	無窮	古今	一也	勤躬	禱祀	水猶	未滅	乃列	陣被	杖鼓	譟
羅川	且利	且射	大戰	三日	水乃	回城	灌漫	沃衍	胡人	稱神	大田
三年	積粟	百萬	威服	外國	事何	輝曰	其事	無可	考全	云此	是使
傳不	直以	為如	范衰	於西	城事	不為	不詳	來嘉	之功	如大	此即
其師	將師	城而	因以	名之	也屬	子沒	後終	西來	之世	不舊	復有
必官	則委	矣且	時軍	官專	置利	史所	傳友	行皆	為此	也守	設安
其水	東注	澤河	於去	樓上	河於	於意	順南	澤在	樓蘭	國北	治行
城不	能行	越也	全越	同全	以行	以城	屬上	作一	行小	字以	下其
負城	連城	在樓	蘭國	北為	二句	徐公	連節	引作	澤在	行地	城會
氏密	本在	始打	地城	與前	後枝	逐某	國南	北使	古油	某城	一城
日城	當在	三昌	海南	平海	昌海	之注	北西	以紀	云南	河百	于
呂海	亦名	年蘭	其俗	謂之	東故	城去	陽關	千六	百里	西北	去烏
豐	鳥	千七	百八	十五	里至	墨山	國	千三	百六	十五	里
趙	皮	三不	作八	胡漢	古西	城傳	作八	全載	以同	會負	按漢
書	作	三不	作八	蓋	胡漢	古西	城傳	作八	全載	以同	會負
車師	千八	百九	十里	會	負	按	漢	西北	去		
田仰	殺	房	國	出	玉	多	葭	柳	胡	桐	白
草	國	在	東	垂	當	白	龍				

大一百七

堆	乏	水	草	常	主	發	導	負	水	壅	極	仰	送	漢	使	文	守	故	按	漢	北	有	城	傳
文	故	彼	俗	謂	是	澤	為	卑	蘭	海	也	澤	不	詳	作	故	按	漢	北	有	城	傳		
聲	之	年	傳	一	釋	氏	西	域	記	曰	南	河	武	孫	星	行	日	即	英	自	于	關	東	於
三	千	里	享	當	倒	互	二	至	鄯	善	入	卑	蘭	海	者	也								
北	河	自	岐	沙	東	分	南	河	即	釋	氏	西	域	記	所	謂	二	支	北	流	邊	屈	茨	
石	下	即	龜	烏	夷	越	鳥	香	思	琳	自	義	古	白	嬰	史	曰	阿	書	凡	國	舊	曰	
善	西	域	國	考	即	馬	禪	善	未	史	曰	卑	克	家	云	禪	當	作	釋	趙	不	安	何	
地	入	卑	蘭	海	者	也	會	更	安	郡	天	上	吉	南	河	注	軍	捐	之	年	蘭	海	使	
其	不	出	漢	之	源	分	國	半	蘭	海	濱	昌	海	為	台	不	和	經	不	出	于	關	之	澤
南	北	入	卑	蘭	海	者	也	一	按	北	河	引	西	域	記	二	支	北	流	入	卑	蘭	海	則
者	之	例	皆	然	今	持	發	其	凡	於	此													
北	河	又	東	北	流	分	為	二	水	枝	流	出	焉	按	下	北	河	自	疏	勒	送	流	南	
河	之	北	河	自	此	二	沙	谷	分	為	二	支	北	河	自	疏	勒	送	流	南				
墨	山	北	河	自	此	二	沙	谷	分	為	二	支	北	河	自	疏	勒	送	流	南				
一	曰	任	沙	西	域	記	曰	南	河	武	孫	星	行	日	即	英	自	于	關	東	於	北		
國	東	河	東	疏	勒	所	經	唐	志	稱	疏	勒	則	疏	勒	在	沙	山	自	于	關	東	於	北

大一百八

疏勒城至取百二十里又稱疏勒城西南入蔥嶺則即今之喀什
疏勒城之蓋竹園橋耳今喀什疏勒城今為疏勒縣屬漢書西域
傳曰蔥嶺以東南北有山相距千餘里東西六千里河出其平

朱西成上有釋氏二寺其曰摩訶波羅漢書西域傳此又當

釋氏二寺行水非也置于溫宿之南非溫宿左合枝水枝水

南不重枝水二寺全冠同載增置枝水四百里疏勒城

九千三百五十里溫宿去是安八千二百五十里是溫宿

東西相距約千里其高不及萬仞是也

山脈在溫宿之西北與疏勒山道不通今國勒巴什爾

北河于疏勒之東西北流逕疏勒國南

則北河分焉三水故疏勒出焉後古北河自疏勒東流

東流逕疏勒城下源甚遠北河也

前流德合入喀什噶爾河又有木什河

六十里故當有北河趙從人之守

至西河傳于下懸崖有市列西雷大月氏大宛康居道

大宛西河傳于下懸崖有市列西雷大月氏大宛康居道

大宛西河傳于下懸崖有市列西雷大月氏大宛康居道

大宛西河傳于下懸崖有市列西雷大月氏大宛康居道

大宛西河傳于下懸崖有市列西雷大月氏大宛康居道

河西行至莎車為南道西行至疏勒為北道

大月氏居之蓋疏勒是疏勒為北道所由正當大宛西道

釋氏西城記曰國有佛浴沐赤真檀木作之方四尺王于宮中

供養漢永平十八年耿恭以戊己校尉為匈奴左鹿蠡王所逼

恭以此城側澗傍水自金蒲遠居此城已守

及城破王將車師後王也故左鹿蠡王擊車師後王而攻

車師後王非疏勒國城是也節此誤矣而共是王

百戰于傍之疏勒是也節此誤矣而共是王

此城為今車師後王國也匈奴又來攻之墮絕澗水恭于城中穿

井深一十五丈不得水吏士渴乏羸馬真汁飲之恭乃仰天歎

曰昔貳師昔氏語也恭利成師成師成師成師成師成師

拔佩刀刺山飛泉湧出不飲數日則死矣

山脈在溫宿之西北與疏勒山道不通今國勒巴什爾

彌默里山起懸泉一名神泉在疏勒城東南

之度利乃引水灌田

其泉傍出細流一里許即乾矣

其泉傍出細流一里許即乾矣

其泉傍出細流一里許即乾矣

其泉傍出細流一里許即乾矣

小六六

小六二

王泉萬之廣乃以掌拓山仰天悲誓以報列山飛泉涌出以
 且種有異其事今漢德神明豈有窮哉整衣服向井再拜為吏
 士禱之有頃水泉奔出眾稱萬歲乃揚水以示之虜以為神速
 即引去後車師叛與匈奴攻恭食盡窮困乃煮道弩食其筋革
 恭與士卒同生死咸無二心圍恭不能下關龍上書求救建初
 元年章帝納司徒鮑昱之言木章帝既作明帝趙孟孫地初是
 初關龍上書求救時無疑遣兵救之至柳中以校尉關龍分兵
 入高昌壁會貞孫漢高昌西城傳車師後城長國下載高昌壁元
 徐安或決六干里即後漢之柳中攻交河城會貞孫漢高昌西城
 潘廣安或決六干里即後漢之柳中攻交河城會貞孫漢高昌西城
 師降遣恭軍吏范羌將兵二十人迎恭遇大雪文餘僅能至城
 中夜聞兵馬大恐羌道呼曰漢書作道趙戴日復我范羌也城
 中皆稱萬歲開門相持涕泣尚有二十六人衣屢穿決凍守城
 傳三十六人下有隨路死浸至王門惟餘十形容枯槁相依而
 守此後漢書自漢承平主枝河又東逕莎車國南經此九
 武統改注改作枝或云今考此河至涇宿不傳此河因枝河
 小三六五

氣并經於此枝河西北相亂後人妻改其王先謀曰後漢書
 車國南則漢莎車城在葉爾羌北境至前蘇北之北枝河東
 車所屬巴爾楚克諸地其境則南有葉爾羌北境至前蘇北
 北至都護治所四百七十一里言莎車去長安九百五十里東
 五十里東至都護治所四百七十一里言莎車去長安九百五十
 於疏勒東去路莎車在疏勒之西五百里疏勒西去路五百里
 蓋云莎車在東疏勒南可即以西城傳定七里誤未蓋可疏
 疏勒之東五百里疏勒南可即以西城傳定七里誤未蓋可疏
 之東南五百里依此可旁按者蒲羣北至疏勒五百里東至
 十百里疏勒在北莎車在東則疏勒在莎車之東南明矣
 車至有數里漢書自車師國隨北山疏勒西行至疏勒而
 北至車師在河西南不北疏勒西行至疏勒而
 道之說不在葉氏西面為詞疏勒在河西北之東南有葉
 前羌地不在葉氏西面為詞疏勒在河西北之東南有葉
 北河又東逕於此也今高莎車直隸州治莎車城西南去蒲
 七百四十里云東至葉氏西至五百里疏勒南去蒲羣國下
 五里國文馬據考蒲羣與依耐近蒲羣在蒲羣北至疏勒五百
 則蒲羣國文馬據考蒲羣與依耐近蒲羣在蒲羣北至疏勒五百
 小三六六

而東庫車北山出砂山赤山當以此得名也
 又東逕龜茲國南頭中後漢龜茲國見沙車東北至朱提
 高麗元龜茲國大八里卯故一曰龜茲八里西城大國也
 曰龜茲明一統志作亦龜茲把力今為庫車直隸廳龜茲
 西至安西都護府于龜茲又西與于闐城連至碎葉城大
 唐西域記于闐東與龜茲西三百餘里至庫車城西與
 皆合蘇南直西域傳龜茲在白山南一百七十里其南三百
 大河南流統計式水即黃河白山即庫車所屬沙計水即北
 水一源也
 又東左合龜茲川水有二源西源出北大山南釋氏西
 域記曰屈茨北二百里有山夜則火光晝日但煙香百城
 城國志曰屈茨國有山夜則火光晝日但煙香百城
 又隋書西域傳白山一名阿賜山常有火及煙即走出城
 處之
 人取此山石炭治此山鐵會貞樓唐西域記土恒无三十
 六國用通本三十大國其後稍分至五十餘故郭義恭廣志
 云龜茲能鑄冶會貞樓唐西域記土恒无三十
 南流逕赤沙山釋氏西域記曰國北四十里山上有寺名雀離
 大清淨河水有二如蘇河名雀離在國北四十里餘里其水
 小一四〇

度離亦音近屈茨蓋即此也又按北史西域傳龜茲國
 高麗元龜茲國大八里卯故一曰龜茲八里西城大國也
 曰龜茲明一統志作亦龜茲把力今為庫車直隸廳龜茲
 西至安西都護府于龜茲又西與于闐城連至碎葉城大
 唐西域記于闐東與龜茲西三百餘里至庫車城西與
 皆合蘇南直西域傳龜茲在白山南一百七十里其南三百
 大河南流統計式水即黃河白山即庫車所屬沙計水即北
 水一源也
 又東左合龜茲川水有二源西源出北大山南釋氏西
 域記曰屈茨北二百里有山夜則火光晝日但煙香百城
 城國志曰屈茨國有山夜則火光晝日但煙香百城
 又隋書西域傳白山一名阿賜山常有火及煙即走出城
 處之
 人取此山石炭治此山鐵會貞樓唐西域記土恒无三十
 六國用通本三十大國其後稍分至五十餘故郭義恭廣志
 云龜茲能鑄冶會貞樓唐西域記土恒无三十
 南流逕赤沙山釋氏西域記曰國北四十里山上有寺名雀離
 大清淨河水有二如蘇河名雀離在國北四十里餘里其水
 小一五八

總序于足從莎車相去千餘里詳前即是臺也其水又東南

流右會西川枝水有二源俱受西川水蓋水左派者一源即西川

中西水一分東流逕龜茲城南合為一水水間有故城蓋屯校

所中也其水東南注來川胡河西口今丹河二源東口哈布陸

拜城西北山合于城西南東流逕城南北合南流來會又東逕養

車城南而東庫車河出城東北之山二水合南流逕城東來會又

其西川逕入北河及枝城分四二流通東川故道多不可考至

或北二百里有山夜則火光盡日但煙霧同體通志又曰山自

光形其中產硝砂常有煙霧湧起至夕東川水又東南逕烏壘國

南曹貞樓漢書西域傳烏壘國王先據曰復焉草

王此末詳五國始末似西域傳所記焉草國也

百漢書西域傳烏壘國王先據曰復焉草國也

善治焉草國不遠焉草國所治非有脫文而善其都

治焉草國不遠焉草國所治非有脫文而善其都

焉草國不遠焉草國所治非有脫文而善其都

焉草國不遠焉草國所治非有脫文而善其都

焉草國不遠焉草國所治非有脫文而善其都

焉草國不遠焉草國所治非有脫文而善其都

大小九三

水經注疏 卷二

去至門陽關二千七百三十八里會貞按漢古西域傳無至門

則海但言去玉門陽關若千里於塔里木都善與渠犁田官相近

詳渠犁國土地肥饒于西域為中故都護治焉漢使侍郎鄭吉

護北道朱侍郎不善先何官鄭吉侍郎西域傳但言使去并

乘傳百官表侍郎比四百石餘氏蓋兼故號都護都護之

起自吉蓋也曹貞樓有陽關至北漢書西其水又東南注天

河

大河又東左會敦荒之水朱作左注自此以下或言大河或言河

不復流至北河蓋一河之合在此今塔里木河自沙雅其水出

焉草之北詳焉草國敦荒之山出喀喇沙爾西北是頭連山陰布

傳焉草國敦荒之山出喀喇沙爾西北是頭連山陰布

焉草之北詳焉草國敦荒之山出喀喇沙爾西北是頭連山陰布

焉草之北詳焉草國敦荒之山出喀喇沙爾西北是頭連山陰布

焉草之北詳焉草國敦荒之山出喀喇沙爾西北是頭連山陰布

焉草之北詳焉草國敦荒之山出喀喇沙爾西北是頭連山陰布

焉草之北詳焉草國敦荒之山出喀喇沙爾西北是頭連山陰布

焉草之北詳焉草國敦荒之山出喀喇沙爾西北是頭連山陰布

焉草之北詳焉草國敦荒之山出喀喇沙爾西北是頭連山陰布

大小三四

不長故水建從漢書而不從山海經以敦荒為河源亦但引其說
 河也其北三源俱道西源東流分為二水左水西南流出于焉耆
 之西全源同賦增二字遂流焉耆之野趙何賦改屈而東南流
 米而亂全題賦改注于敦荒之渚水通經賦之則左水不無考以
 此為裕勒右都斯注河西源即此注之左水一為連荒之河東流
 疑為四字右水東南流南董注謂裕勒都斯河連荒之河東流
 而東會之折又分為三左右焉耆之國有條又去自必平東北漢書
 此頭溫宿姑墨龜茲至焉耆魏晉後魏周隋仍焉耆西流
 西入二行百餘里復合使洪書西域傳焉耆四面有大山有海
 面環繞焉耆負環繞之中天山西城居四水之中紀一取居西城
 里在河水之洲晉水命府士孫季而復與注合治員渠城西
 去焉耆四百里南至都護治所四百里此傳焉耆國有南文傳焉
 所則一也南會兩水同注敦荒之浦合並注焉耆國有南文傳焉
 哈布齊斯哈爾河合而東源東南流分為二水湖湖雙引河木爾
 全通同洪湖發俱東南流焉耆國有南文傳焉
 可都逕出焉耆之東至于危須國西云國危須城也全賦下

大一一四
小五二六

南又見危須國東南流注于敦荒之數補曹賦之數敦荒之
 爾南至危須國東南流注于敦荒之數補曹賦之數敦荒之
 國下傳危須國東南流注于敦荒之數補曹賦之數敦荒之
 示從出以川流所積潭水斯激潛來潭作潭全潭依河探溢而為海
 米而作流箋曰古本注也全海為吳瓊仍作流注字與中
 河俱從水得其偏旁以意推之流字為近西之廣二百里南
 平之數謂敦史記名水敦流徐曰馮商等撰漢書在哀平開
 於焉耆西域傳下兩引曰焉耆近海多海鳥東北隔大山真車師
 接會負安漢書西域傳焉耆國下但言北與焉耆東北與車師前
 國焉耆山峻延於北師前國及車師師之西及北而車師後
 天山也之敦荒之水自海西逕尉犁國東海西一按此海無西
 海之名今關都河正自海西流焉耆西流足徵亦西海為西
 志注二國時屬焉耆蓋注尉犁焉耆西流足徵亦西海為西
 東後漢尉犁焉耆屬焉耆蓋注尉犁焉耆西流足徵亦西海為西
 正傳今布古地也西域圖考云在危須國東南兩海之
 國治尉犁城西去都護治所三百里傳尉犁國東南兩海之

大一一五
小六〇六

河水又東注于劬澤	<small>水北入于龍至此乃注內厥應原此河自東</small>
全通謂即經所謂蒲昌海也	<small>蒲昌海在西北</small>
前今即河東注之	<small>蒲昌海在西北</small>
而千餘里入漢中	<small>蒲昌海在西北</small>
活似又與今不道	<small>蒲昌海在西北</small>
至羅布卓爾千餘	<small>蒲昌海在西北</small>
斷不里千餘里	<small>蒲昌海在西北</small>
于闐河便實道	<small>蒲昌海在西北</small>
亦知其何故	<small>蒲昌海在西北</small>
故舉此	<small>蒲昌海在西北</small>
自經河	<small>蒲昌海在西北</small>
稱遠	<small>蒲昌海在西北</small>
源河	<small>蒲昌海在西北</small>
東注于	<small>蒲昌海在西北</small>
關外	<small>蒲昌海在西北</small>
羣師	<small>蒲昌海在西北</small>
通	<small>蒲昌海在西北</small>

大六二
小六五

西門暮連東門	<small>其屋岸</small>
威龍形西面向海	<small>其屋岸</small>
而剛堅也	<small>其屋岸</small>
庭上帶赫怒	<small>其屋岸</small>
之形其下有	<small>其屋岸</small>
卧之掘發其下有	<small>其屋岸</small>
果類霧起雲浮	<small>其屋岸</small>
怪西樓都善東連	<small>其屋岸</small>
門關	<small>其屋岸</small>
澤之梅也	<small>其屋岸</small>
名山	<small>其屋岸</small>
四十	<small>其屋岸</small>
其源渾渾	<small>其屋岸</small>
趙改	<small>其屋岸</small>
二書	<small>其屋岸</small>
揚	<small>其屋岸</small>

大六三
小六六

音義引漢書無千字王念孫補後人據漢書刪之是也乃全

縣西六百里王門關在縣西北百八十里陽關在縣西

廣袤三百里按今廣袤三百里全題同載三百里王念孫曰三百里

此水經注四百字亦復八樓漢書附之解覽地引水經注

廣袤四百里又既去三字然據此知水經注原有四百字也

爾雅有義引漢書作廣袤四百里則今本脫去四字

東西三百餘里南北百餘里北有國也三南有方備地四

水澄淨冬夏不減唐貞安自玉門防關向至此漢書西域傳

注而初學記六引漢書無字又與此注同並脫御覽引此

錄前章海地勢下沙通也其中洞滿電轉木引此

作雷超為隱淪之脈當其派流之上木脫其字超

國飛禽奮翮于霄中者無不墜于淵波矣即河水之所潛而

出于積石也唐貞安漢書西域傳蒲昌海

阿南行直至州諸山轉西南以屬於安西之南山復西南

北之山無不由此幹分入其和關東來行沙磧中諸大山是焉

入其中割然斷東西相望為大河伏流潛入青海之正道

大六二
小六六

水經注疏 卷二

積石到彼不易堪尋耳蓋故曰天山以南萬里大河壘

又東入塞過敦煌酒泉張掖郡南

河自蒲昌有隱淪之墟故開闢入塞之始自此經當求實致也

河水重源又發于西塞之外出于積石之山蓋故曰積石山

伏流至焉連葉麻老山而後出注古出于積石之山蓋積石以

于積石為中河河蓋積石尼兩前山海經為古者名之曰故

于衡山可探指非謂積石以外古為荒略而外之且積石在

行十五里餘也會貞按徐松曰羅布碎前水潛於地下東南

伏流始出山麓有巨石高數丈山崖土壁皆黃赤色蒙古語

王天此極星故象古名其地曰阿勒坦噶連素齊老代流自

流二百里入蒲昌塔中其泉數百流即元史所謂大泉也

爾東南流折而東南五十里為羅漢淖爾又自淖爾東北出

三百里又東北二百四十里經阿木山海經曰積石之山

其下有石門河水冒以西南流蓋故曰積石山

有南亭今河水自西南來東北繞山而

西北流冒亭最勝狀如南亭當作北

大六二
小六六

此山在西羌之中曹直按漢志金城郡河關積石山在羌中則非河關界

高美新大積石之與古胎谷自唐初始以龍文之積石

南五百里燒當所居也至貞元後漢書西北羌傳自燒當

居積石山唐氏云五將別有所木即柳延熹二年西羌燒當犯

塞護羌校尉段熲討之道出塞至積石山斬首而還牛奴安復

紀及段熲傳事在延熹三年司馬彪曰西羌者自析支以西濱于

河首左右居也朱左凱作在趙家採符故在左全數以同會山

西羌傳西羌之本出自三苗姜姓之別也其國近南岳又南

地千里賜支者焉

河水屈而東北流遷析支之地全起向戴州是為河曲矣

詠曰今河水繞河木素焉占木述山東野州大而西遠東古

北流迤南河里克土司北又東北流迤南河里

惟南在冀中惟南右翼中惟南右翼中惟南右翼中

喇嘛遊牧處即析支也牛奴安復

石在析支北民區西羌依析支而居在

處故云河曲當為不鳥蘭莽素多理積來南境

大五二
小五五

析支之在積石東南即以河曲二字可以定界又考新唐書竟

預傳其臣赤辭內屬以其地為然

首積石山而水皆為中國地通其項在古折地可知

依唐大史小裕谷在積石南

遠去黃德不遠矣董氏所指應劭曰黃貢析支屬雍州在河關

之西界故漢書武帝紀注引應劭至此黃貢釋文引為龍

也西東去河關千餘里先人所居謂之河曲羌也

漢書曰今河關西可千餘里

有河曲羌之跡支本應此

東北應敦煌酒泉張掖南朱北下有通牛全境同或謂于

之詳見下題云按漢書地理志敦煌郡下有高昌海安縣

其澤龍勒縣瓜石山南羌中東北入澤州民曰敦敦縣師古

水故以名焉

若酒故曰酒泉師古曰舊俗傳云城下有泉泉木如酒樣

泉澤東郡都尉治東郡澤關關曰泉水所會故曰會水泉澤

俗記不若錄之使曰敦煌也

大五二
小五五

之說則此不應獨遠之劉昭郡國志補注有漢沙之其川無此

所及一郡會也酒泉其水若酒味故也張掖古張國臂被以

威无狄地張掖郡漢志引應劭曰張國臂被故曰水若酒味故也

其說文曰郡制也引漢志引應劭曰張國臂被故曰水若酒味故也

天子地方千里分為百縣縣有四郡故春秋傳曰上大夫縣下

大夫郡守敬錄五傳二年趙簡子曰先師者上大夫大夫下大夫

此注又脫兩更序至秦始皇置三十六郡以監縣矣從邑君聲釋

名釋州曰郡羣也人所羣聚也黃義仲十三州記守敬錄五傳二年趙簡子曰先師者上大夫大夫下大夫

十三州志此年十三州是御覽卷十四州侯也而類聚天又誤

海附是舊於晉也通紀下蓋以高晉人也曰郡之吾君也改

公侯之封而言君者至尊也郡守專權君臣之禮猶崇今郡守

君在其左邑在其右君為元首邑以載民故取名于君謂之郡

律注行曰郡非漢官守敬錄御覽卷十四州侯也而類聚天又誤

當有曰秦用李斯議分天下為三十六郡守敬錄御覽卷十四州侯也而類聚天又誤

下所指則凡郡或以列國陳留齊吳是也守敬錄御覽卷十四州侯也而類聚天又誤

不遠秦郡凡郡或以列國陳留齊吳是也守敬錄御覽卷十四州侯也而類聚天又誤

漢道或以舊邑長沙丹陽是也守敬錄御覽卷十四州侯也而類聚天又誤

漢道或以舊邑長沙丹陽是也守敬錄御覽卷十四州侯也而類聚天又誤

以長沙為楚之巴丹陽郡前漢置之丹陽在丹陽縣下在吳江以

之漢已取或以山陵太山山陽是也守敬錄御覽卷十四州侯也而類聚天又誤

河東是也守敬錄御覽卷十四州侯也而類聚天又誤

味如酒據章樟樹生庭雁門雁之所育是也守敬錄御覽卷十四州侯也而類聚天又誤

因之孫星村曰雁門之山出或以號令高合諸侯天計東台之

山因名會稽是也守敬錄御覽卷十四州侯也而類聚天又誤

有科為文東古之名史在會稽之從直自置否元始有之件現

曰高會稽侯許于此命曰會稽會稽河遠其南而條絡遠矣守敬錄御覽卷十四州侯也而類聚天又誤

或曰河自蒲昌伏流東源再發流行塞外或舉王郡以其地

高述通典吳漢河于工郡中誤矣守敬錄御覽卷十四州侯也而類聚天又誤

河水自河曲又東逕西海郡南守敬錄御覽卷十四州侯也而類聚天又誤

改注全趙依明謂於改自來作東自載改自河而五州志應

漢西海郡治此當在今青海南漢平帝時王莽秉政欲權威

威德以服遠方輒羌獻西海之地守敬錄御覽卷十四州侯也而類聚天又誤

縣焉周海亭燧相望守敬錄御覽卷十四州侯也而類聚天又誤

縣焉周海亭燧相望守敬錄御覽卷十四州侯也而類聚天又誤

縣焉周海亭燧相望守敬錄御覽卷十四州侯也而類聚天又誤

縣焉周海亭燧相望守敬錄御覽卷十四州侯也而類聚天又誤

所屬之縣為莽改名者惟此五縣真西海也然莽西海郡不
 無所屬之縣為莽改名者惟此五縣真西海也然莽西海郡不
 必恰正莽傳心詳麟凡則全用後漢書西元四年置西
 亂郡亦棄廢海全不錄莽傳心詳麟凡則全用後漢書西元
 內莽傳心詳麟凡則全用後漢書西元四年置西
 廢在石新宜東漢則則則則則則則則則則則則則則則則
 河水又東逕允川而歷大榆小榆谷北趙末北五年故曰理
 德遠石軍北至西蒲州八十里則榆谷當在西里末史地理
 述唐鍾存所居也第其於唐西元傳述居在雨述居存
 但書其半種人無鍾存之日郡氏下引曹說而稱永元九年述
 真與鍾存來寇此且述唐鍾存所居蓋兼未他家復漢舊
 有真同書小永元五年貫友代真尚為護羌校尉攻述唐新復八
 百餘級收其熟麥數萬斛于述留河注會貞按述唐永元五年
 至此有二榆谷之上築城以威麥且作大船至元元其述
 子河峽作橋渡兵述唐遂遠依河曲永元九年朱允入年述
 日本傳是九述唐復與鍾存東寇而還十年謁者王信取輝西
 擊迷唐降之詔聽遠天下榆谷述唐永元九年朱允入年述
 漢書西羌傳云和帝永元中其種人遠大榆谷述唐永元九年
 漢作河橋兵來無常故述唐永元九年朱允入年述唐永元九年

大一二 小四六二

背版之天擊則有擊者述唐永元九年朱允入年述唐永元九年
 所其述唐永元九年朱允入年述唐永元九年朱允入年述唐
 存其述唐永元九年朱允入年述唐永元九年朱允入年述唐
 曲與羌為誓種人與官兵擊之允川何守按西元去迷唐數十
 里營止道輕兵挑戰因引迷唐退之至營因戰迷唐敗走于
 是西海及大小榆谷全無寇增無復嚴落險廢相曹鳳上吉建
 武以來西戎數犯法常從燒雷種起所以然者以其居大小榆
 谷土地肥美又近塞內與諸種相傍南得鍾存以廣其眾
 則鍾存北阻大河因以為固又有西海魚鹽之利蘇山濱水以
 廣田畜述唐永元九年朱允入年述唐永元九年朱允入年述唐
 疆大常雄諸種今黨後復沮述唐永元九年朱允入年述唐
 云親屬離叛其餘勝兵不過數百宜及此時建復西海郡謀規
 固二榆廣設屯田隔塞羌胡交關之路殖穀富邊有輸轉之役
 上拜鳳為金城西部都尉遂開田二十七部列屯夾河屯兵列
 西元傳是九述唐復與鍾存東寇而還十年謁者王信取輝西
 擊迷唐降之詔聽遠天下榆谷述唐永元九年朱允入年述唐
 漢書西羌傳云和帝永元中其種人遠大榆谷述唐永元九年
 漢作河橋兵來無常故述唐永元九年朱允入年述唐永元九年

大二六四 小二四四

河屬會貞名此在府西在收其屬精木有一百五十步兩岸

石作基陸地作渠壘陸作陸初學節節相次大木從橫更相

初學全越或同守或陸鎮壓守或陸初學節節相次大木從橫更相

往趙全云死兩其改相去云文竝大材以板積次之施鉤欄甚

嚴佈橋在清水川東也四會一在清渠其吐谷水大也

又東過隴西河關縣北全云施延福日水經全用後漢地名不

其經亦成于隴西而和隴西也會負全氏尚不知

有經三國魏人作故

水二河

洮水從東南來流注之全云接來謀埠曰觀注中洮水如經

而隴下之無木又有洮水入河則是有二洮水吳明洮水

洮水之經而不一洮水也若洮水則沙州一帶水道正

何山水入河在何地皆屬高非別有一洮水也

耳非水生單生治水經乃有洮水石

河水石遙沙州北以來在城西或更等上郡三營馬沙州則

鎮安西通渭中盛之沙州也以西秦隴山出城慶子以

干道河折都督屬沙州即此注所稱沙州蓋也

城營治水經乃有洮水石

小四六

以雨晴商界直谷嶺嶺北有峽山有峽山則又有峽山

袍此與袍剛屬秦州屬西河所流之沙州則

又存此注不獨可考詳其注當在今黃德所屬西河

山而此注沙州流北水真整江水俱出嶺西南一百七

有黃沙沙南北一百二十里東西七十至西極大榜川

今下天楊川南在望黃沙猶若人委乾猶于地

成州以乾為干區乾干古通用初月帖使州干區

木蕩然黃沙周回數百里沙州于是取號焉

條地理志曰漢宣帝神爵二年置河關縣

下置縣於河關其柳俱有而一在河關

破而此注又應助之字破無今本漢書于河關

金城郡河關積石山在西南嶺漢蓋取河之關塞也

百里曰同總名為縣縣立也首也從糸倒晉舉首易備矣

此句有脫誤未詳首當立靜平操役也

從全通或謂于既釋名釋州國又曰縣縣也

之縣其首為縣于郡矣黃義仲十三州記曰縣弦也

縣與縣通用縣于郡矣黃義仲十三州記曰縣弦也

縣與縣通用縣于郡矣黃義仲十三州記曰縣弦也

小四五

言下體之居鄰民之位全云沈病其不經其舊施繩用法不西
 如弦弦聲近縣政以取石今余字在羊也宋李作縣趙國公
 漢高帝六年令天下縣邑城高帝六年十月令天下
 張晏曰令各自築其城也注守及修其
 河水又東北流入西平郡界便守及修其
 東北濟川水注之宋此二十七平當作西平全趙魏及注此
 平蓋德誠曰晉志西平郡屬西郡後魏以爲鄯善鎮蓋在河元北界
 後漢獻帝分金城置西平郡後魏以爲鄯善鎮蓋在河元北界
 今自貴德以北晉西平郡也守按一川當在河元北界
 漢下海水出蓋清志亦云河津縣有蓋水似此濟區作蓋
 然考通典建元縣有洪濟鎮後周武帝遂止蓋軍在西南
 出蓋東流北流入大谷謂之大谷水北流澆河城西南日蓋和
 西角所流無髮鳥城以西平河內地為澆河郡下注蓋州有
 一百里二化縣則城在十里澆河城在縣西北流注于河蓋
 東有野橋下必也西有和卓蘭上已言河水出縣南北流入河
 高何者為濟川水也守按上已言河水出縣南北流入河
 以龍二水去西平郡南連金
 河水又東流澆河故城北宋此十字既作澆河又東流澆河
 城水所逕有二城東西南角倚守會頁按守當作角東北去西平二

大一小四

百二十里來少帝景平中拜吐谷渾阿新趙云道羅果紀作阿
 渾傳首羅阿榮房吐谷渾使數傳又稱阿二村上走阿榮房
 谷渾之魏阿榮房吐谷渾使數傳又稱阿二村上走阿榮房
 裏年記為安西將軍澆河公會頁按來書吐谷渾使數傳
 安西將軍澆河公會頁按來書吐谷渾使數傳
 河水又東北逕黃川城黃川城在縣北
 河水又東逕石城南石城南在縣北
 也當今西平縣直南臨河地形左合北谷水宋此二
 趙歐改注蓋德誠曰昔段頌擊羌于石城投河墜坑而死者八
 百餘人即于此也新首淵死者于六百餘人與此所擊石城
 此蓋東流北流澆河城西南日蓋和
 河水又東北逕黃河城南宋此十字既作澆河又東流澆河
 郡城猛龍嶺有涼州大寺諸河無黃河大寺諸河無黃河
 北流去西平二百里一十里七十里當在縣北下平郡界
 河會頁按來書吐谷渾使數傳又稱阿二村上走阿榮房
 限伯故城東南與縣北在西北去西平三百一十七里
 河水又東北逕廣遠城北手全云先可蓋版此城以名廣遠

大一小四

大九
小六九

廣威蓋即此廣威縣本後魏在石城其廣威縣石城相近唐之	和志南魏本名水二其廣威縣石城其廣威縣石城相近唐之	廣威縣石城其廣威縣石城相近唐之	全十	流注于河	阿即	廣西	南天	河水	高司	於此	後漢	道自	明後	河水	城西
廣威蓋即此廣威縣本後魏在石城其廣威縣石城相近唐之	和志南魏本名水二其廣威縣石城其廣威縣石城相近唐之	廣威縣石城其廣威縣石城相近唐之	全十	流注于河	阿即	廣西	南天	河水	高司	於此	後漢	道自	明後	河水	城西

大四
小四六

北流注于河	河水又東北	增廣	河水又東北	下年	河水又東北	波之處	文守	道非	改	河水又東北	下年	增廣	河水又東北	北流	險相
北流注于河	河水又東北	增廣	河水又東北	下年	河水又東北	波之處	文守	道非	改	河水又東北	下年	增廣	河水又東北	北流	險相

登覽	勢	高	遠	望	峻	若	攢	圖	之	既	實	上	其	下	層	巖	峭	壁	屏				
無階	懸	巖	之中	多	石	室	焉	室	中	若	有	積	卷	矣	而	世	士	罕	有	津	途		
者	趨	黃	白	晉	衣	作	運	木	砂	水	作	津	造	載	作	津	造	載	作	津	造		
積	善	巖	巖	堂	之內	每	時	見	神	人	性	遠	矣	蓋	鴻	衣	羽	裳	之	士	鍊	精	
餌	食	之	大	耳	俗	人	不	悟	其	仙	者	乃	謂	之	神	鬼	彼	死	自	鬼	曰	虛	還
復	因	名	之	為	唐	述	山	本	述	之	為	就	作	為	之	全	述	載	吹	全	述	載	吹
道	宋	玄	之	士	皮	冠	淨	髮	之	徒	亦	往	樓	託	焉	故	恭	州	記	曰	作	州	記
四	十	丈	深	四	十	丈	深	四	十	丈	深	四	十	丈	深	四	十	丈	深	四	十	丈	深
文	深	三	十	丈	藏	古	畜	五	卷	本	作	五	字	號	曰	當	作	五	字	號	曰	當	作
是	有	積	卷	行	亮	南	安	人	也	一	會	引	郭	覽	十	引	郭	覽	十	引	郭	覽	十
二	十	里	古	之	水	經	行	士	也	趙	云	地	理	今	積	石	在	今	積	石	在	今	
平	于	此	山	海	經	行	士	也	趙	云	地	理	今	積	石	在	今	積	石	在	今	積	石
積	石	者	多	以	此	傳	謂	河	源	出	于	天	北	積	石	者	多	以	此	傳	謂	河	源

大一九二
小三九

河	水	又	東	得	野	亭	南	公	此	八	字	號	作	野	亭	南	公	此	八	字	號	作	
武	帝	詳	然	下	卸	與	光	相	距	絕	遠	當	從	武	帝	詳	然	下	卸	與	光	相	
進	有	武	帝	詳	然	下	卸	與	光	相	距	絕	遠	當	從	武	帝	詳	然	下	卸	與	光
武	帝	詳	然	下	卸	與	光	相	距	絕	遠	當	從	武	帝	詳	然	下	卸	與	光	相	距
武	帝	詳	然	下	卸	與	光	相	距	絕	遠	當	從	武	帝	詳	然	下	卸	與	光	相	距

大一三三
小七三

小大
四二六

北與 研水 所出 下隔 又研 水 北 流 安 得 謂 之 野 亭 河 口 不 死 去	野亭 水 出 野 亭 南 合 通 盤 來 嘉 大 年 秦 南 安 人 手 復 伯	之誤 野亭 也 研 音 在 今 河 城 野 亭 亦 又 東 北 流 歷 研 川 謂 之 研 川 水	又東 北 注 于 河 在 董 城 曰 董 謂 之 野 城 口 又 董 城 亦 亭 以 在	定準 野亭 城 借 出 見 上 野 亭 下 此 不 必 改 來 善 瓜 胡 傳 口 建	河水 又東 歷 鳳 林 北 經 全 道 入 野 亭 城 謂 之 野 亭 水	鳳林 山 在 今 河 城 北 有 五 雲 俱 峙 香 房	云 東 野 亭 城 借 出 見 上 野 亭 下 此 不 必 改 來 善 瓜 胡 傳 口 建	日矣 秦州 記曰 枹罕 原北 名鳳 林川 中則 黃河 東流 也	秦州 記曰 枹罕 原北 名鳳 林川 中則 黃河 東流 也	河水 又東 與 灘 水 合 經 全 道 入 野 亭 城 謂 之 野 亭 水	曰大 夏河 源出 積石 山 在 西 南 無 源 與 灘 水 合 出 西 塞 外 下 東 北 流	志外 關積 石山 在 西 南 無 源 與 灘 水 合 出 西 塞 外 下 東 北 流	西見 後傳 古故 地理 志曰 其水 出西 塞外 下東 北流	歷野 亭中 谷亭 故野 亭城 謂之 野亭 水	備城 化當 在 今 河 城 東 北 流
--	---	--	---	---	--	---	---	---	---	--	--	---	--	---	---

小大
四二六

備城 化當 在 今 河 城 東 北 流	歷野 亭中 谷亭 故野 亭城 謂之 野亭 水	西見 後傳 古故 地理 志曰 其水 出西 塞外 下東 北流	志外 關積 石山 在 西 南 無 源 與 灘 水 合 出 西 塞 外 下 東 北 流	曰大 夏河 源出 積石 山 在 西 南 無 源 與 灘 水 合 出 西 塞 外 下 東 北 流	河水 又東 與 灘 水 合 經 全 道 入 野 亭 城 謂 之 野 亭 水	秦州 記曰 枹罕 原北 名鳳 林川 中則 黃河 東流 也	云 東 野 亭 城 借 出 見 上 野 亭 下 此 不 必 改 來 善 瓜 胡 傳 口 建	鳳林 山 在 今 河 城 北 有 五 雲 俱 峙 香 房	河水 又東 歷 鳳 林 北 經 全 道 入 野 亭 城 謂 之 野 亭 水	定準 野亭 城 借 出 見 上 野 亭 下 此 不 必 改 來 善 瓜 胡 傳 口 建	又東 北 注 于 河 在 董 城 曰 董 謂 之 野 城 口 又 董 城 亦 亭 以 在	之誤 野亭 也 研 音 在 今 河 城 野 亭 亦 又 東 北 流 歷 研 川 謂 之 研 川 水	野亭 水 出 野 亭 南 合 通 盤 來 嘉 大 年 秦 南 安 人 手 復 伯	北與 研水 所出 下隔 又研 水 北 流 安 得 謂 之 野 亭 河 口 不 死 去
---	---	--	---	--	--	---	---	---	--	---	---	--	---	--

水自山左	右翼注	灘水	又東白石川水注	水	自山左	右翼注	灘水	又東白石川水注
...

大一一
小五二六

...
...

大一一
小四二六

志曰廣天阪在枹罕西北廣河原西北...
西也 枹罕在郡西二百一十里...
大 枹罕在郡西二百一十里...
小 枹罕在郡西二百一十里...

過也灘水又東北故城川水注之...
大 枹罕在郡西二百一十里...
小 枹罕在郡西二百一十里...

部都尉于臨朐上遠行車騎將軍馬防與長水校尉耿恭救之
諸羌退然陽傳又救恭傳及西一年王莽之亂
無通明羌陽羌攻臨朐郡北都尉年而皆無詰即此城也
洪和山南實指洪其地名不實亦有疑據地志云洪城洪不
作又和山南實指洪其地名不實亦有疑據地志云洪城洪不
四山中董福八年復舊美相縣西至州七十里洪城
亦從都從是取漢和手侯和侯和侯和侯和侯和侯和侯和侯和
般先使別將手侯和侯和侯和侯和侯和侯和侯和侯和侯和侯和
東漢建和初遷北則道和在水南與洪和之在水北者不問
水又東遷述和城北齊董福八年復舊美相縣西至州七十里
水謂之北和也谷也而所引泉口元水陸陰侯侯侯侯侯侯侯
此城一注題之陽洪亦為和城也又東遷述和城北齊董福八年
在此城一作侯和南侯和南侯和南侯和南侯和南侯和南侯和南
倫水也建侯和南侯和南侯和南侯和南侯和南侯和南侯和南
洪西南防無陷引水一區注在望南在望南在望南在望南在望
歲名也全去龍秦城二百更傳注引此城字有疑處東漢會稽侯
小六四

水又東遷臨朐故城北蓋城在臨朐故城北蓋城在臨朐故城北
水之上見長人夏累玉書于斯水上龍守侯高書成峻高開
延至王夏累玉書于斯水上龍守侯高書成峻高開
高率簡平定水引水見龍守侯高書成峻高開
南一里山下無樹木其西有天然善處汎汎水又東北流屈而遷
索西與羌戰破之築索西城會貞侯通和城在下從麗西兩
部都尉居之會貞侯通和城在下從麗西兩
從五侯侯侯侯侯侯侯侯侯侯侯侯侯侯侯侯侯侯侯侯侯侯
在塔則置在古水城東萬防侯侯侯侯侯侯侯侯侯侯侯侯侯
諸大則三年赤水城是矣全引清志之赤水城則侯侯侯侯侯
至赤水城城侯侯侯侯侯侯侯侯侯侯侯侯侯侯侯侯侯侯侯侯
則在古臨朐城水城東南數百更其水一城東亦曰臨朐東城
也沙州記曰從東兆至西兆一百二十里者也馬防傳從沙書
西記則東兆城也汎汎水又屈而北遷龍秦城西而西北流焉
小五七

防以建初二年從安故五溪出龍桑關通舊路者也會通不

元吉五界龍桑建武中朱欽武元西北馬鹿龍桑

相樓俗名龍城龍桑不龍桑城以爲名亦龍城通舊路之蓋首

今于龍城曰龍城善地志曰龍城縣城在龍城縣城在龍城縣

稱龍城縣城曰龍城善地志曰龍城縣城在龍城縣城在龍城縣

和亭宋今董祐州縣東北在步和川水注之川見人謂之步和

水出西山下東北流出山逸步和亭北東北注泚水董祐

此州龍北泚水又北出門峽董祐城曰龍城在龍城縣城在龍城縣

注之趙王水下流注下流注下流注下流注下流注下流注下流

西載一水同流注下流注下流注下流注下流注下流注下流

歷桑嵐川又東逕葦川北東入泚水董祐城曰龍城在龍城縣

北歷峽董祐城曰龍城在龍城縣城曰龍城在龍城縣城曰龍城

梁會貞董祐城曰龍城在龍城縣城曰龍城在龍城縣城曰龍城

望南山西北流董祐城曰龍城在龍城縣城曰龍城在龍城縣

小五三二

石底廣下董祐城曰龍城在龍城縣城曰龍城在龍城縣城曰龍城

泚水又東北逕桑城東董祐城曰龍城在龍城縣城曰龍城在龍城縣

于桑城董祐城曰龍城在龍城縣城曰龍城在龍城縣城曰龍城

土司又北會藍川水董祐城曰龍城在龍城縣城曰龍城在龍城縣

南流歷川董祐城曰龍城在龍城縣城曰龍城在龍城縣城曰龍城

川北年董祐城曰龍城在龍城縣城曰龍城在龍城縣城曰龍城

郡載故水董祐城曰龍城在龍城縣城曰龍城在龍城縣城曰龍城

後周改葦川董祐城曰龍城在龍城縣城曰龍城在龍城縣城曰龍城

守葦西今北流董祐城曰龍城在龍城縣城曰龍城在龍城縣城曰龍城

左合和博川水董祐城曰龍城在龍城縣城曰龍城在龍城縣城曰龍城

日札博川董祐城曰龍城在龍城縣城曰龍城在龍城縣城曰龍城

和博川董祐城曰龍城在龍城縣城曰龍城在龍城縣城曰龍城

水泚水北逕安故縣故城西董祐城曰龍城在龍城縣城曰龍城

在郡西泰赤日安國郡地董祐城曰龍城在龍城縣城曰龍城在龍城縣

州道地理志董祐城曰龍城在龍城縣城曰龍城在龍城縣城曰龍城

小五三三

郡南四十七里蓋延轉擊狄道安故五溪反羌全未越載改及天

破之攻守河安范善蓋延傳世言足街泉時防清水泉使漢書即此

也洮水又北逕降狄道故城西志載州降亭下同董注曰一漢

置狄道郡前涼直武始郡莫子記晉惠帝時以狄道郡降

北五州志城是所領關隴武始郡武始郡武始郡武始郡武始郡

無降李定入國前使文而後得耳武始郡武始郡武始郡武始郡

命治勇田者也曹真極通晉建武元年注引此關關曰今日

武始也洮水在城西北下朱北上有來子全題載引全武始

洮水城西北下則此下不誤又北隴水注之全題載引全武始

山海經西次所謂澗水也流注秋通河東入九山渭源縣界西北

漢武引也蓋延前出澗水之濟川水各別諸志河詳詳水有

水不夜水全水出鳥鼠山西北高城嶺注曰今渭源縣

之幹水則渭水西則澗水也注曰今渭源縣

之河會於鳥鼠山高城嶺注曰今渭源縣

之隴水也注曰今渭源縣

之隴水也注曰今渭源縣

之隴水也注曰今渭源縣

之隴水也注曰今渭源縣

小九九

關數百里全題載引全武始

曰降狄道東有白石山注曰今渭源縣

本晉時改稱道州東有白石山注曰今渭源縣

山南之澗水又西北逕武街城南注曰今渭源縣

種五引此五作衍武街城南注曰今渭源縣

又西北逕降狄道城東百官表漢書曰縣有蠻夷謂之遠公

主所食日邑朱北上有來子全題載引全武始

今伊變割應助曰反古左祗不與華同須有譯言乃通也

載應此不漢隴西郡治秦昭王二十八年直注曰今渭源縣

曰有隴水在其東故曰隴西也注曰今渭源縣

此隴水也注曰今渭源縣

百餘年視之如年三十許注曰今渭源縣

更郡縣之名郡曰厭戎縣曰探原也晉馬援為隴西太守六年

為狄道開渠引水種統穡而郡中樂業注曰今渭源縣

太守開導水田勸以耕種注曰今渭源縣

太守開導水田勸以耕種注曰今渭源縣

太守開導水田勸以耕種注曰今渭源縣

太守開導水田勸以耕種注曰今渭源縣

小三五

于	沈	水	不	流	下	所	入	至	魏	縣	東	不	流	入	河	北	水
水	右	合	二	水	有	量	行	壅	水	日	今	有	水	有	東	北	水
石	井	泉	打	野	在	秋	好	道	水	其	東	結	可	以	知	下	水
蓋	即	商	打	野	在	秋	好	道	水	其	東	結	可	以	知	下	水
真	帶	之	水	也	惟	故	好	水	入	北	在	三	或	出	河	之	後
水	作	在	越	全	武	黃	有	水	出	西	山	二	深	合	谷	水	可
沈	東	南	大	谷	中	今	曰	二	谷	河	出	河	東	南	而	亂	流
全	下	全	柳	亦	金	柱	之	轉	大	有	金	柱	大	夏	縣	有	金
一	里	全	刺	山	亦	有	金	刺	故	城	一	號	金	柳	城	一	今
經	不	高	用	又	水	作	全	柱	向	作	全	柳	者	音	同	通	用
大	夏	縣	西	有	故	金	柳	城	去	縣	四	十	里	本	都	尉	治
至	致	誤	董	氏	彈	吉	作	金	柱	則	也	地	志	不	顯	尤	為
理	志	本	全	下	有	日	王	莽	之	順	夏	順	夏	順	夏	順	夏

大小一八

記	曰	縣	有	禹	廟	高	所	出	也	有	此	故	然	蓋	以	全	石	柱	人	所	知	者	偶	合	出
亦	全	柱	可	謂	於	龍	關	金	樓	子	又	東	北	出	山	注	于	沈	水	三	壘	故	河	自	今
西	北	界	東	北	流	入	沈	水	道	州	沈	水	又	北	冀	帶	三	水	北	牙	沈	水	左	日	今
東	右	凡	四	水	結	梁	河	之	石	井	亂	流	北	入	河	昌	沈	水	昌	沈	水	昌	沈	水	昌
又	折	北	流	延	龍	州	府	道	州	北	折	北	流	延	龍	州	府	道	州	北	折	北	流	延	龍
東	在	沈	水	北	至	枹	罕	東	入	河	是	也	帶	全	云	安	水	而	長	居	沈	水	昌	沈	水
縣	下	地	曰	沈	水	北	至	枹	罕	東	入	河	是	也	帶	全	云	安	水	而	長	居	沈	水	昌
謂	之	者	不	管	仍	沈	水	北	至	枹	罕	東	入	河	是	也	帶	全	云	安	水	而	長	居	沈
甚	矣	其	委	矣	其	委	矣	其	委	矣	其	委	矣	其	委	矣	其	委	矣	其	委	矣	其	委	矣
東	過	金	城	元	吾	縣	北																		
全	城	郡	治	也	漢	昭	帝	始	元	六	年	置	和	志	昭	帝	始	元	六	年	置	和	志	昭	帝
在	其	北	縣	前	漢	昭	帝	始	元	六	年	置	和	志	昭	帝	始	元	六	年	置	和	志	昭	帝
吾	在	其	北	縣	前	漢	昭	帝	始	元	六	年	置	和	志	昭	帝	始	元	六	年	置	和	志	昭
沈	水	昌	沈	水	昌	沈	水	昌	沈	水	昌	沈	水	昌	沈	水	昌	沈	水	昌	沈	水	昌	沈	水
晉	與	河	之	復	則	尤	苦	縣	西	四	十	里	其	故	道	水	云	東	南	注	引	小	關	晉	與

大小一八

續修四庫全書 史部 地理類

南河自石山石名各聚一者名水一名水在石山石
北流注于湟... 湟水又東逕赤城... 赤城... 湟水...
公時以奴隸七人三河... 湟水... 湟水...
大一千一
小四二

而東入經戎峽口... 湟水... 湟水... 湟水...
西... 湟水... 湟水... 湟水...
大一千一
小五三

羌新縣在郡西平郡西百八十里湟水逕城南也城有東西門
西北隅有子城湟水又東石合溜漢伏溜石柱彝四川東北流
注之當在故城曰西平縣西左奮臨羌漢水發新縣西北東南流
歷縣北東南入湟水董祐曰今和碩特南左翼末旗東南有
先湟水其也即臨湟水又東龍駒川水注之水石出西南山下
又全均東北流逕龍駒城董祐曰城當在西平縣西四十里
鎮海堡東則水北流注于湟水董祐曰水當在西北山
川水注之水出崧山守故安倚善湯帝紀大業五年帝自北
河有二三源東源即此水西源則養女川水也養女川北流
差長草水西源今出青海和碩特水注東源北流
山口即崧山也東南流逕晉昌城城在崧山北
晉昌川水注之
和碩特南王翼末北長草水又東南養女川水注之水發養女
北山有二源皆長湫遠發南總一川逕養女山謂之養女川
太平御覽云破羌多騎而新養女水發養女山
阿湟水所流合養女山峯巒曰長草亭北有養女嶺即

大一一三

水經注疏 卷二

浩疊山西平之北山也
通南河對西平縣界即古亦有浩疊山之亂流出峽河董祐曰
北平縣南逕長草亭東城有東西門東北隅有金城
屬西平郡北四十里董祐曰今西平縣西四十里
西北四十里
西平縣界
與一水合水出西山東南流水上
長草水又東南
序南東入長草水
水西平縣界
遠山
逕牛心堆東
西平亭西
似有平鄉之亭則東北入湟水
東逕西平城北

大一一二

里守取非上實指安亭在西北四十里而引此四十里

必南明不捨而舍之亦望水又東左合宜春水出東北宜春溪

西南流至于安夷在漢州北非二漢故縣安夷之廢地也

或後魏時尚置縣以屬鄠州故地也安夷即漢安夷縣在今西寧

南入望水屬也當以安夷斷自戴於夷下應增城字又誤也以下

入望水在重祜侯曰水當望水又東勒且溪水注之水出縣東南

勒且溪北流逕安夷城東而北入望水

或即故望水有勒且之名疑即此流也

勒且即勒且也守故安西先傳作勒且又有車祖知此

曰金城河金城河即初與浩疊河合亦浩疊河又與勒且河合者

也且管河初與浩疊水入望水入河合也今圖亦合則亦作勒

水通合望水又東左則承流谷水南入趙水則承流谷水右會連伏

東西三溪水參差北注亂流東出期頓難谷二水北流注之

上有南山名也東流天字趙山名也當作大谷山下

四山名也又東流天字趙山名也當作大谷山下

門兩川南流入望水

小四五

水經注疏 卷二

在正亂山以名其水或移此云亦注上六水出大之

遷樂都城南趙水一怪漢書馬武傳又戰于谷津界入在平

水縣都城南趙水一怪漢書馬武傳又戰于谷津界入在平

魏置郡州領縣置閭閻為望水縣地志皆以樂都郡而名之便

此注治而後漢書注與地志皆不合當以此注為正蓋

也東流右合來谷乞斤二水全載改則趙又斤下射流左會陽

非守取後從進水下之陽流溪細谷三水當近今

遷破羌縣故城南望姑城曰二漢縣屬金城郡晉廢當在

釋應劭曰漢宣帝神爵二年置守故城漢志破羌縣屬金城郡

注非班固原文王念孫則云此注所引乃應劭地理風俗記而

南郡下云故秦郡武帝元鼎六年開河不復注也

不引風俗記又然則水經注中國有城首南門十三州志曰望

水河在南門前東過六谷水自南破羌川自北左右翼注望水

會負北川不亦當在破羌縣東水通西寧南川

也又東南遷小晉興城北興城一說也

引注之晉興城在尤吾縣西河下

小四五

水經注疏 卷二

全河	五	按	子	南	曰	至	神	二	年	五	至	城	為	國	郡	而	不	知	其	
及	諸	干	流	而	果	曰	破	無	蘇	蓋	上	年	以	年	武	實	為	國	郡	
下	西	四	十	里	有	小	晉	興	城	也	義	子	運	水	又	東	與	閼	門	
壘	河	也	水	出	西	北	塞	外	故	城	也	上	落	水	字	北	字	河	又	
其	出	處	實	不	全	從	漢	志	也	北	字	年	行	董	指	出	西	北	塞	
通	河	出	青	海	西	北	山	曰	河	木	火	流	之	直	南	水	東	入	塞	
泉	張	掖	南	會	百	餘	里	前	經	又	云	河	水	東	入	塞	通	數	理	
三	郡	以	夫	其	地	則	繁	在	三	郡	境	內	也	董	志	東	南	造	西	
谷	塞	村	故	城	南	手	故	按	極	西	平	之	鮮	谷	塞	則	當	在	今	
源	西	水	出	白	嶺	下	東	源	發	于	白	岸	谷	合	為	一	川	東	南	
注	閼	門	河	不	奔	干	等	故	元	嘉	元	年	秦	王	城	壘	道	太	子	
昌	目	文	西	南	山	頂	草	牙	積	雪	昌	松	縣	有	白	山	崇	宇	記	
絕	行	路	鳥	飛	不	下	會	負	接	注	故	百	歲	在	浩	壘	河	東	造	
大	通	河	蓋	即	進	有	以	推	止	一	源	嚙	與	古	真	年	一	既	有	
西	亭	西	北	三	百	里	當	在	阿	木	閼	門	河	又	東	造	養	女	北	
尼	同	當	西	北	三	百	里	當	在	阿	木	閼	門	河	又	東	造	養	女	北

六一三
小五二

東	南	左	合	南	流	川	水	出	北	山	全	越	同	水	吳	南	流	入	于	
河	西	流	會	良	安	當	在	今	大	通	縣	閼	門	河	趙	不	同	全	戴	
東	南	留	作	遷	浩	壘	縣	故	城	南	登	元	故	日	一	漢	晉	志	俱	
縣	一	百	三	十	里	在	今	平	南	縣	西	南	上	可	境	守	故	按	董	
在	縣	開	換	皇	水	東	南	流	合	浩	壘	水	而	後	遷	尤	吾	則	尤	
興	武	矣	閼	門	曰	浩	讀	閼	也	故	亦	曰	閼	門	水	兩	兼	其	稱	
又	東	流	注	于	湟	水	項	特	前	主	翼	顧	旗	北	又	水	運	和	碩	
北	又	來	通	天	通	縣	南	又	東	由	通	項	伯	聚	東	平	番	縣	西	
湟	水	又	東	送	尤	吾	縣	北	前	孫	為	鄭	伯	津	鄭	伯	津	鄭	伯	
關	全	通	威	水	出	今	居	縣	西	北	塞	外	云	木	出	下	有	探	北	
書	西	先	傳	武	帝	西	送	諸	羌	乃	度	河	連	築	今	居	塞	南	流	
城	西	漢	武	帝	元	龍	二	年	置	京	復	置	焉	焉	焉	焉	焉	焉	焉	
縣	西	北	在	今	平	番	王	莽	之	罕	虜	也	又	南	遷	水	登	于	西	
番	縣	西	北	在	今	平	番	王	莽	之	罕	虜	也	又	南	遷	水	登	于	西

六一三
小五〇

石谷今在縣西注鄭伯澤古澤流注鄭伯澤古澤流注鄭伯澤古澤

允街縣故城南注漢宣帝神爵二年置王莽之修遠亭

武而入昌也漢宣帝神爵二年置王莽之修遠亭

也序序以漢志無亭注今在縣南

泉中水注漢志無亭注今在縣南

中水文成注漢志無亭注今在縣南

龍中水注漢志無亭注今在縣南

注將飲者皆畏避而走謂之龍泉下入溫水

縣董注漢志無亭注今在縣南

之麥街注漢志無亭注今在縣南

縣董注漢志無亭注今在縣南

縣董注漢志無亭注今在縣南

縣董注漢志無亭注今在縣南

縣董注漢志無亭注今在縣南

縣董注漢志無亭注今在縣南

縣董注漢志無亭注今在縣南

大一二
小五五

西北注漢志無亭注今在縣南

注漢志無亭注今在縣南

注漢志無亭注今在縣南

注漢志無亭注今在縣南

注漢志無亭注今在縣南

注漢志無亭注今在縣南

注漢志無亭注今在縣南

注漢志無亭注今在縣南

注漢志無亭注今在縣南

注漢志無亭注今在縣南

注漢志無亭注今在縣南

注漢志無亭注今在縣南

注漢志無亭注今在縣南

注漢志無亭注今在縣南

注漢志無亭注今在縣南

注漢志無亭注今在縣南

大一二
小三六

在浪入歷西而南晉即運水然入地理志下曰運水志中東漢有
 二馬亭出允吾不無出亭全趙穀三亭全趙東至枝陽入涅涅水又
 東流字孟水也地理志云東至同谷東至同谷入河者也注于金
 城河南董祐後魏今運水自東流和項上項東南又東入運
 運西董祐後魏今運水自東流和項上項東南又東入運
 所志云東臨允北則入運水即積石之黃河也關關曰河至金城縣
 謂之金城河隨地為名也釋地西域記曰年蘭海年蘭海見
 卷上東伏流龍沙堆在屯皇也漢志曰敦煌郡有白龍沙堆東南
 四百里河步干秦惠思其兄止谷澤周作何干之歐道胡俗也
 河其干元曰河步干陸全何干者何干步皆之何干之歐道胡俗也
 于至今利晉曰郡大夏縣東南流干亦何干之歐道胡俗也
 于縣有大利晉曰郡大夏縣東南流干亦何干之歐道胡俗也
 真管氏內入諸姓而人又干氏後為阿姓名也皆鮮卑山注
 東流至金城為大河河出崑崙山不東流至金城為大河河出崑崙山
 也全曰崑崙山河水又東流石城南注入焉謂之石城津
 成重即此山也雷在分莊是應南漢界關關曰在金城

大一一二
小五三〇

城西北英元年延通關諸大
 河水又東南送金城縣故城北城重伯曰志使魏於尤吾圓金
 東關縣則在河四十里曰西古城城北也臨黃河應劭曰初築城得金
 曰金城也漢書集註詳贊云守城不須水澤也唯曰范勇牙
 稱河才則蜀人矣臣瓚者于瓚也考史記漢書而劉濤濤以吉
 有于瓚非也據何法星晉書于瓚以移帝時及大將軍孫不吉
 亡於西晉非于所見也必知是傳瓚者按移天子傳曰孫不吉
 傳瓚無幾矣又姓復臣者以其城與必有臣瓚水格此則孫瓚之
 後秦紀統與遠參年孫瓚使垣溫即其人也李益孫瓚孫其成蓋
 臣子孫雖若實而移也後天子傳文其與與孫瓚可通孫瓚之孫也
 貞侯文記前相國世系孫瓚曰今南郡縣也孫瓚也孫瓚也
 孫瓚所正當成帝之末孫瓚也孫瓚也孫瓚也孫瓚也孫瓚也孫瓚也
 或稱內府之松復以南行于孫瓚高合茂陵金者取其堅固也
 故墨子有金城湯池之言矣孫瓚曰孫瓚曰孫瓚曰孫瓚曰孫瓚曰
 王莽之金屏也世本曰孫作成林曰孫作成林曰孫作成林曰孫作成林
 城盛也從王成聲引見意林曰下風俗通曰又文不子管子篇也

大一一四
小五八二

曰內為之城 <small>趙之改高之</small> 城外為之郭 <small>宋不在外</small>	之土閭 <small>宋改作上</small> 趙外之關 <small>趙地高則溝之</small>	從之 <small>不無此</small> 命之曰金城 <small>十三州志曰大河在金城</small>	北門東流有梁泉注之泉出縣之南山 <small>宋無東子趙郡名</small>	樓者舊言梁暉字始城漢大將軍梁冀後冀林入无後其祖父	為无所推為渠師而居此城王荒民亂暉時移居柁罕出領此	山為羣无圓迫無水暉以所執榆鞭暨地以青羊祈山神泉湧	出榆木成林 <small>宋改作柳</small> 以榆為名 <small>榆木成林</small>	縣北注則在郡 <small>氏前蓋</small> 神異之傳 <small>此入於耳</small> 神復書存 <small>之耳</small>	縣南冀傳 <small>之無</small> 不長皆盡世其水自縣北流注于河也 <small>果否</small>	泉南縣界明一統志以宋前八十里白石山有泉東	又東過榆中縣北 <small>董祐中</small> 在關州東五下 <small>今梁</small> 關縣東	昔蒙恬為秦北逐戎人開榆中之地 <small>項</small> 秦地理志	下曰子全金城郡之屬縣也故徐廣史記音義曰榆中在金	城解引天中宜本元集即阮嗣宗勸進文所謂榆中以南
--	--	---	--	--------------------------	--------------------------	--------------------------	--	---	--	----------------------	---	--------------------------------------	-------------------------	------------------------

大二〇五
小三〇五

者也 <small>趙之改高之</small> 城外為之郭 <small>宋不在外</small>	之土閭 <small>宋改作上</small> 趙外之關 <small>趙地高則溝之</small>	從之 <small>不無此</small> 命之曰金城 <small>十三州志曰大河在金城</small>	北門東流有梁泉注之泉出縣之南山 <small>宋無東子趙郡名</small>	樓者舊言梁暉字始城漢大將軍梁冀後冀林入无後其祖父	為无所推為渠師而居此城王荒民亂暉時移居柁罕出領此	山為羣无圓迫無水暉以所執榆鞭暨地以青羊祈山神泉湧	出榆木成林 <small>宋改作柳</small> 以榆為名 <small>榆木成林</small>	縣北注則在郡 <small>氏前蓋</small> 神異之傳 <small>此入於耳</small> 神復書存 <small>之耳</small>	縣南冀傳 <small>之無</small> 不長皆盡世其水自縣北流注于河也 <small>果否</small>	泉南縣界明一統志以宋前八十里白石山有泉東	又東過榆中縣北 <small>董祐中</small> 在關州東五下 <small>今梁</small> 關縣東	昔蒙恬為秦北逐戎人開榆中之地 <small>項</small> 秦地理志	下曰子全金城郡之屬縣也故徐廣史記音義曰榆中在金	城解引天中宜本元集即阮嗣宗勸進文所謂榆中以南
者也 <small>趙之改高之</small> 城外為之郭 <small>宋不在外</small>	之土閭 <small>宋改作上</small> 趙外之關 <small>趙地高則溝之</small>	從之 <small>不無此</small> 命之曰金城 <small>十三州志曰大河在金城</small>	北門東流有梁泉注之泉出縣之南山 <small>宋無東子趙郡名</small>	樓者舊言梁暉字始城漢大將軍梁冀後冀林入无後其祖父	為无所推為渠師而居此城王荒民亂暉時移居柁罕出領此	山為羣无圓迫無水暉以所執榆鞭暨地以青羊祈山神泉湧	出榆木成林 <small>宋改作柳</small> 以榆為名 <small>榆木成林</small>	縣北注則在郡 <small>氏前蓋</small> 神異之傳 <small>此入於耳</small> 神復書存 <small>之耳</small>	縣南冀傳 <small>之無</small> 不長皆盡世其水自縣北流注于河也 <small>果否</small>	泉南縣界明一統志以宋前八十里白石山有泉東	又東過榆中縣北 <small>董祐中</small> 在關州東五下 <small>今梁</small> 關縣東	昔蒙恬為秦北逐戎人開榆中之地 <small>項</small> 秦地理志	下曰子全金城郡之屬縣也故徐廣史記音義曰榆中在金	城解引天中宜本元集即阮嗣宗勸進文所謂榆中以南

大二〇六
小三〇六

家後漢書也 即此處也 又曰苑川水地

元既為龍馬之沃土故馬援請與田戶中分以自給也

本化書家後漢書亦有東西二苑城相去七里

晉書注引此無子大凡古一城者西城即乞佛所都也

外北流經縣西又北流入河谷亦曰浩靈河

又東北過武威媯園縣東下流武威縣

改應折而北或科想東北別可矣例以下天不勇士縣

河水逕其界東北流縣西南有泉源東逕其縣南又東北入河

也 國水北流疑因媯園縣得名也

至 詳羊及過水則有文也後元祐改代國集手願

今 奉國縣東北

又東北過天水勇士縣北

地理志曰蒲福也 志蒲作滿屬國都尉治

似 列一城通元縣 王莽更名之曰紀德有水出縣西

山 先此句有脫文當言有水出縣西後漢書西羌傳

大 一八二 小 四三五

屬安東漢書武威城在姑臧縣東南水東北過

東之西流經縣北而注河且其水濁

謂之二十八渡水東北流漢湖秦曲述出其中逕二十八渡水

東北流朔涉故因名焉北逕其縣而下注河

有赤輝川水南出赤高谷北流赤輝川又北逕牛官川又北逕

義城西水南流經縣南北北流歷三城川而北流注于河也

東北安靖遠縣界

又東北過安定北界麥田山

河水東北流逕安定祖厲縣故城西北

志祖厲縣屬安定郡祖厲縣故城在祖厲縣東南

河 水所逕也 故城在祖厲縣東南

五年 武成作三年守故按漢書在元嘉五年

同西臨祖厲河而逕武成也

禮也李斐曰音積祖厲音積祖厲

不 衣不衣不衣 又東北祖厲川水注之

大 一八二 小 三二二

四引	故世	水出	開以	河流	秦文	長城	五里	試學	二大	舊本	字載	山西	史記	那故	此北	山中
引誤	俗呼	蘇東	以接	入清	帝紀	大符	今符	學黃	大妻	元十	改高	西東	封傳	城在	北流	中
志疑	此草	北七	接山	此水	紀長	符並	符並	有自	美曰	六年	為土	水登	方傳	今平	西北	出
作陸	為風	里龍	斷在	川水	子全	原並	原並	本校	太學	乞伏	樓董	源縣	香秋	涼縣	長城	長
陸西	堆守	泉東	非高	又北	地十	日注	日注	不誤	其誤	乾歸	試太	西南	朝那	有泉	城北	城
十里	固源	北流	為千	出秦	刑又	在籍	在籍	又西	誤趙	擊解	字從	南二	那漢	控廣	與次	水
有獨	河西	注高	東南	長城	存元	此十	此十	西北	去世	解年	原州	十六	書郡	一里	水會	水
草卓	南在	平川	北泉	無朱	和老	有建	有建	流送	樓子	解年	北樓	里六	祀志	名川	水出	出
上故	今其	全引	出高	又長	志老	此十	此十	東西	記五	解年	樓合	里六	同蘇	曰西	縣南	四
臺臺	水又	引廣	平東	字泰	秦長	城在	城在	二太	原州	解年	一水	里六	林日	南西	四十	里
側有	北龍	漢志	北東	城字	成在	縣北	縣北	樓故	蕭縣	解年	水有	里六	曰秋	四十	里	長
風伯	泉水	鳥山	北高	作長	平高	一十	一十	城門	縣水	解年	五源	里六	秋在	里	長	城
壇之	注之	山	平川	城全	原北	十五	十五	北作	水	解年	成出	里六	安	里	長	城

大一五二
小四七四

謂之	差相	出縣	合水	級于	原河	注武	又吉	之西	法之	西河	西南	南四	河出	上肩
石門	得東	西百	有五	是水	北河	水注	言石	北成	總為	文東	南六	四十	出日	河又
口	北同	二十	源東	之	段頗	注武	言石	也	一川	北流	十里	八里	出日	北次
會	為一	里如	水東	上	為護	注武	言石	城	會董	左會	里	里	出日	水注
長	川混	州泉	準源	廷	羌校	注武	言石	早董	董	右水	里	里	出日	之水
未	濤濤	東北	高平	年	射于	注武	言石	原董	原	水	里	里	出日	出縣
邪	歷歷	流右	西八	行	安足	注武	言石	西	西	是	里	里	出日	西南
蓋	峽峽	入東	十里	萬	高平	注武	言石	北	北	右	里	里	出日	四十
與	即龍	水亂	西八	餘	苦水	注武	言石	水	水	會	里	里	出日	里
其	山之	流左	十里	人	討先	注武	言石	東	東	水	里	里	出日	山
子	北垂	會三	西八	從	零斬	注武	言石	注	注	水	里	里	出日	中
執	也	川參	十里	高	首八	注武	言石	水	水	水	里	里	出日	云
宜	見	參	里	平	十	注武	言石	水	水	水	里	里	出日	來
其	止	參	里	苦	十	注武	言石	水	水	水	里	里	出日	水
子	見	參	里	水	十	注武	言石	水	水	水	里	里	出日	作
孫	止	參	里	水	十	注武	言石	水	水	水	里	里	出日	酸
孫	見	參	里	水	十	注武	言石	水	水	水	里	里	出日	澗
孫	見	參	里	水	十	注武	言石	水	水	水	里	里	出日	水
孫	見	參	里	水	十	注武	言石	水	水	水	里	里	出日	子

大一五二
小三九二

今于城之東北有故城城北有三泉疑即縣之鹽官也

定陰縣有溫水考前漢志安定國縣有溫水而其後漢

高陰縣西北二十五里則陰縣之區水去北甚遠不得率

官無之即縣無考如謂後漢併陰縣則與此區水去北

于河朱萸曰水河下一河自秦州北流至中黃省曹本

于河朱萸曰水河下一河自秦州北流至中黃省曹本

河水又東北逕胸卷縣故城西注水北十二字亂作

有上河之名也此有西使漢書安帝紀稱富平上河草

河水別出為河溝東至富平北入河蓋姑說曰河溝

有上河之名也此有西使漢書安帝紀稱富平上河草

平上河見下卷

水經注疏卷三終

疏注六千八百八十四字

疏二萬六千四百八十四字

疏二萬六千四百八十四字

疏二萬六千四百八十四字

疏二萬六千四百八十四字

疏二萬六千四百八十四字

疏二萬六千四百八十四字

疏二萬六千四百八十四字

疏二萬六千四百八十四字

水經注疏卷三

後魏劉道元注

宜都楊守敬纂疏

枝江熊會貞補疏

河水三戴無

北株趙同上全行戴則水二過北地富平縣西

河側有兩山相對水出其間即上河峽也

御覽云御覽引此作即上河峽也

峽谷者此與濁漳篇水上下全氏稱亦不可信

為青山峽唐武德九年安州大郡督李靖與突厥

云石又長慶元年武節度使李德裕吐蕃西南有峽

河峽曰峽中一曰青銅峽也明史地理志夏商西南

趙高嶺峽左記慶州樂蟠縣馬嶺山俗名箭峽

太興青山水合今地參綠界青山水所出也

嶺之青山在定今環縣西去河甚遠與此

水蓋山峽水篇又馬嶺水與此水隔越青山

非

非

非

非

非

大一·五
小九·五

河水又北逕富平縣故城西 <small>載朱此不考一經子擊當時郡縣至道元</small>	時上或廢或徙水注是白石目為故城後並此條富移彼前漢富平縣	屬北時郡後漢注下句廢在縣今靈州文西則秦置也 <small>載秦置北地郡治</small>	縣城 <small>部朱作郡北地郡治</small> 趙地 <small>無部全載文前地郡北</small>	郡文 <small>曹作秦置北地郡治</small> 王莽名郡為威戎漢志 <small>威戎漢志</small>	魏縣曰特武 <small>趙未變以時會貞味漢志作特武中曹鳳字仲理為</small>	北地太守 <small>石中秋風陰廉侯相金城西郡都尉太中丞政化尤</small>	吳黃龍應于九里谷高岡亭角 <small>丈二尺引北平廣記大十圍</small>	稍至十餘丈 <small>題朱稍作稍全天子嘉之賜帛百匹加秩中二千石</small>	及守 <small>北按地曹鳳時事注蓋傳本他家後漢書</small>	河北又北有薄骨律鎮城 <small>注本此云句王應麟曰鎮乃有魏所置其</small>	已屬 <small>氏附益之經與不知是條上注下文皆注也</small>	御覽 <small>十一載吉嶼引十道志引水經云河混渭自唐已燕又襄子</small>	引亦同 <small>保二吉嶼引北下既有志太起二年置薄骨律鎮平真</small>	五平 <small>馬同保二吉嶼引北下既有志太起二年置薄骨律鎮平真</small>	州靈 <small>州靈在靈州西唐靈州在河清上載爾有安城子志</small>	上在河清 <small>文道水赫連泉城也</small>
---	-----------------------------	--	--	--	---	--	---	---	------------------------------------	--	-------------------------------------	---	--	---	--	------------------------------

大一·二
小九·二

毛晉 <small>非鎮倉城後魏五北鎮鎮東漢以漢成薛瓚曰上河在</small>	河城東 <small>下並靈試曰南世謂之漢城去漢城居河外引</small>	地和 <small>志靈武縣東南至靈州十八里則在今靈州西北</small>	老龍鎮 <small>三保反州與志而誤三字非詳也</small>	足龍鎮 <small>三保反州與志而誤三字非詳也</small>	原文 <small>也今但朔方郡及與漢城不詳又此城靈</small>	城謂 <small>與靈城既兩見而字亦非朔方郡地靈</small>	河水又逕興農城東 <small>字此八字誤興農城上</small>	耶何	州縣有河奇苑 <small>苑非苑所古向苑謂馬政也</small>	然則 <small>取此毛注為口而名馬城之誤今訂韻轉之</small>	目城為白馬驢 <small>馬朱驢城十六國春秋云驢城</small>	字全 <small>題載同全</small> 赫連之世有駁馬死此取馬色以為邑號故	語出戎方 <small>全題載文</small> 不究城名訪諸耆舊咸言 <small>老宿下言五</small>	言胡城 <small>亦不</small> 桑果餘林仍列洲上 <small>並作桑果十通志</small>	注吉鎮城 <small>志云鎮初在河北則屬大時治果園不待大統</small>
---	---------------------------------------	---------------------------------------	----------------------------------	----------------------------------	------------------------------------	-----------------------------------	-----------------------------------	----	-----------------------------------	-------------------------------------	------------------------------------	--	--	---	--

西河富平縣即此也馮參為上河與農都尉所治也	時通上河農都尉治也	二漢千石與農都尉治也	傳官武與外梁騰酒泉與更耳都尉治也	大尉下以無志也	此云與陶林表所引登為高可參校尉也	縣在西河富平縣北	一河地名原都尉治也	塗都尉治也	江以傳西河富平縣北	地尉治也	澤懷都尉治也	河水又北逕農城東	為呂城皆參所屯	有子三河水和	皆參所屯
曰漢善焉	武都尉治也	武都尉治也	武都尉治也	武都尉治也	武都尉治也	武都尉治也	武都尉治也	武都尉治也	武都尉治也	武都尉治也	武都尉治也	武都尉治也	武都尉治也	武都尉治也	武都尉治也

大〇四六 小五〇四

河水又東北逕康縣故城東	曰漢善焉	移山在西北	河水又北與枝津合	水受大河東北逕富平城所在	水漢時所鑿	事者已無水則	西河從漢梁北	言所史在分	洪復入者也	知無疑於凡	河水又東北逕	百雲南其城北	斯在冀中	者也	此民守于
城東	武都尉治也	武都尉治也	武都尉治也	武都尉治也	武都尉治也	武都尉治也	武都尉治也	武都尉治也	武都尉治也	武都尉治也	武都尉治也	武都尉治也	武都尉治也	武都尉治也	武都尉治也

大一二〇 小四九三

續修四庫全書 史部 地理類

縣故城東	澤北三十里 漢書地理志 澤水出焉	澤中澤無 澤水出焉	澤水出焉	澤水出焉	澤水出焉	澤水出焉	澤水出焉	澤水出焉	澤水出焉	澤水出焉	澤水出焉	澤水出焉	澤水出焉	澤水出焉	澤水出焉	澤水出焉	澤水出焉	澤水出焉	澤水出焉	澤水出焉
漢志	澤水出焉	澤水出焉	澤水出焉	澤水出焉	澤水出焉	澤水出焉	澤水出焉	澤水出焉	澤水出焉	澤水出焉	澤水出焉	澤水出焉	澤水出焉	澤水出焉	澤水出焉	澤水出焉	澤水出焉	澤水出焉	澤水出焉	澤水出焉
澤水出焉	澤水出焉	澤水出焉	澤水出焉	澤水出焉	澤水出焉	澤水出焉	澤水出焉	澤水出焉	澤水出焉	澤水出焉	澤水出焉	澤水出焉	澤水出焉	澤水出焉	澤水出焉	澤水出焉	澤水出焉	澤水出焉	澤水出焉	澤水出焉
澤水出焉	澤水出焉	澤水出焉	澤水出焉	澤水出焉	澤水出焉	澤水出焉	澤水出焉	澤水出焉	澤水出焉	澤水出焉	澤水出焉	澤水出焉	澤水出焉	澤水出焉	澤水出焉	澤水出焉	澤水出焉	澤水出焉	澤水出焉	澤水出焉

大一一

東遷高關南	高關南	高關南	高關南	高關南	高關南	高關南	高關南	高關南	高關南	高關南	高關南	高關南	高關南	高關南	高關南	高關南	高關南	高關南	高關南	高關南
高關南	高關南	高關南	高關南	高關南	高關南	高關南	高關南	高關南	高關南	高關南	高關南	高關南	高關南	高關南	高關南	高關南	高關南	高關南	高關南	高關南
高關南	高關南	高關南	高關南	高關南	高關南	高關南	高關南	高關南	高關南	高關南	高關南	高關南	高關南	高關南	高關南	高關南	高關南	高關南	高關南	高關南
高關南	高關南	高關南	高關南	高關南	高關南	高關南	高關南	高關南	高關南	高關南	高關南	高關南	高關南	高關南	高關南	高關南	高關南	高關南	高關南	高關南

大一一

上
山

至河目縣西內全五子改入

河水自臨河縣東逕陽山南

北縣外俞金頤隆延求

音全趙文非漢書注也

東流逕石跡阜西

鹿馬之跡故納斯梅焉

南屈逕河目縣故城西

正義引與董總志同亦非

引此正始作在北地

注晉灼說元帝紀自高

先以陽山後改言北

勝皆北假也

南至假河守史記曰秦使

假陽山北假中

假陽山北假中

大一一
小四三三

水經注疏 卷三

北河又南合南河南河上

出東東逕臨戎縣故城北

廣牧縣故城北

漢多斯右冀後漢郡界在

水東流逕石跡阜西

云東流逕石跡阜西

廣牧縣故城北

廣牧縣故城北

廣牧縣故城北

廣牧縣故城北

廣牧縣故城北

廣牧縣故城北

廣牧縣故城北

廣牧縣故城北

廣牧縣故城北

廣牧縣故城北

大一一
小五五六

武靈王築長城自代山至高陽	剛武靈王築長城自代山至高陽	曰山陽山即陰山非在古中國之陸北	亦河之陽北故史記音義曰五原安陽縣北有馬陰山	陰山漢志亦云西安陽北有陰山是知馬今縣在河北	全趙以戴同守陰山在河南之魏考與水通西安陽縣北有陰山	氏在河北番山不知何所屬委人吹為山在河南北全趙以戴同守陰山	何過也人致疑言陰山在河南又傳疑之非也余按南河北河及	安陽縣以南悉沙耳無化異山故廣志曰朔方郡北移沙七	所而無山以擬之是音義之僻也	非也全武靈王築長城自代山至高陽	也之僻陰山在河南則可矣	之東魏氏至北河漢音義南則可也	河水又東南逕朔方縣故城東北	為朔方郡漢末廢置在今朔方縣	郭則故城在詩中雅出所謂城彼朔方也漢元朔二年大將軍	衛青取河南地為朔方郡使校尉蘇建築方城
--------------	---------------	-----------------	-----------------------	-----------------------	---------------------------	------------------------------	---------------------------	-------------------------	---------------	-----------------	-------------	----------------	---------------	---------------	--------------------------	--------------------

大小二五

此城也王莽以為武符者也	同志北曰高居海使于關記云甘州西水	曰百勝州出天關是也方與紀自五原	寺南流入唐大河魏道武帝擊劉衛方	不在此郡大州之魏道武帝擊劉衛方	化城有二大金河此名當是後世名	而徐堅也	按地理志云金堤鹽澤青鹽澤故在縣南	鹽澤晉在兩越云二鹽澤又按魏土地記曰縣有大鹽池	大而青白名曰青鹽又名成鹽入樂分漢置典鹽官	亦謂獨樂池同公相也漢有鹽官水	青鹽澤唐時名胡各鹽池者	貞觀平城宮見鹽水注	河南地從民以實之謂之新秦也	東傳引如說地廣六七百里
-------------	------------------	-----------------	-----------------	-----------------	----------------	------	------------------	------------------------	----------------------	----------------	-------------	-----------	---------------	-------------

大小二五

屈南通五原西安陽縣南內全趙十子誤入注

河水自朔方東轉逕渠搜縣故城北

都尉治本東魏作中各王莽之溝搜亭也

記曰北發渠搜而無交趾此舉北對南高貢之所云析支渠搜

矣武趙紀云西貢搜渠搜是傳同叔云陸氏曰漢朔方之渠搜非此所稱

方者若高時渠搜居朔方則不應以渠搜石陸說非也按不經河

水自朔方東轉逕渠搜縣故城北

陸氏曰朔方之大氣搜渠搜異物志曰古渠搜國在渠搜北界渠搜西

西域曰發渠搜南在渠搜西

對北也發渠搜南在渠搜西

只北也發渠搜南在渠搜西

在渠搜之渠搜南在渠搜西

注原文會貞錢大昕曰大戴禮又聞篇海外傳北

非以老南北對舉明矣

紀七也贊何不考而委此說乎

小大六二七

有北發渠搜南內全趙十子誤入注

詞難本三朝紀之文而非二朝紀之渠搜縣氏未知三朝紀之渠搜

河水又東同全魏增西西安陽縣故城南

二漢志朔方郡北距陰山南臨河水

陽志作與成宜之田辟城近或西安陽自有障亦未可知

全魏從之亦思率安何表

河水又東同全魏增西西安陽縣故城南

理志縣下曰故西部都尉治也

屈東通九原縣南內全趙十子誤入注

河水又東逕成宜縣故城南

之四河二漢志縣屬五原郡漢水

古曰文

河水又東逕原亭城南

都尉治本東魏作中各王莽之溝搜亭也

道元不應一引班固一引關志

小大四三九

趙書以不傳者此不引漢志而引關說即斯意也	河水又東逕宜梁縣之故城南 <small>注此十二里故漢志屬五原</small>	末廢關曰五原西南六十里今世謂之石崖城	河水又東逕副陽城南 <small>注此九子記作經全趙故城也</small>	戴云考漢志有五原郡下東郡尉治副陽城在縣西北	本自陽或陽所見漢書本傳副陽亦木可定今始關疑仍從舊	外西相列守故城漢志郡尉治副陽城在縣西北	郡下此副陽有城而無縣故亦不於郡下若副陽則當於	塞而國陽非舊矣戴氏不知副陽為副陽之誤而據史記魏世家	猶志何岐之見其相陽塞謂或縣氏所見漢書本傳副陽	尉治于越天漢縣下重故河不又東逕副陽縣故城南	見之西別是城也 <small>注此城在河陰九原臨</small>	與兩城趙因今本漢志不載是為一城也 <small>注此城在河陰九原臨</small>	還河陰縣故城北 <small>注此城在河陰九原臨</small>	今郭爾多斯左	又東逕九原縣故城南 <small>注此城在河陰九原臨</small>
---------------------	---	--------------------	---------------------------------------	-----------------------	--------------------------	---------------------	------------------------	---------------------------	------------------------	-----------------------	----------------------------------	---	----------------------------------	--------	------------------------------------

大六五 小五八

九四千里賈耽也當在今遼東之南境秦始皇置九原郡治	此漢志五原郡秦世武靈王置也西至九原漢武帝元朔二	年更名五原也 <small>注武帝始與匈奴方置非但更名而已</small>	獲降郡成平縣矣西北接對一城蓋五原縣之故城也 <small>注此城在</small>	志漢屬五原郡漢末廢當在今王莽之填河亭也竹書紀年云	去子剛魏襄王十七年 <small>注今本竹書周邯鄲命夫大夫奴遷于九原</small>	又命將軍大夫適子戌吏皆絡服矣 <small>注竹書作適子戌吏全五代</small>	史記是代史記魏服當是絡服之誤其城南面長河北背連山	原北九原西北接五原長河即大河南五原北則五原南為長河	北長河背連山也 <small>注其城秦始皇逐匈奴故河以東屬之陰山</small>	障為河上塞徐廣史記音義曰陰山在五原北即此山也 <small>注此山</small>	陶越山也 <small>注此山在五原北即此山也</small>	是陰山之陰陶越山也 <small>注此山在五原北即此山也</small>	劉向七畧古史或疑以見為異耳陶越山也 <small>注此山在五原北</small>	三年 <small>注此山在五原北即此山也</small>	越地從年表向注下文明引其辭三十四年治三十五年是	起自臨洮泉暨遼海 <small>注此山在五原北即此山也</small>
-------------------------	-------------------------	---------------------------------------	---	--------------------------	--	---	--------------------------	---------------------------	--	---	---------------------------------	--------------------------------------	--	-------------------------------	-------------------------	-------------------------------------

大六五 小四四

大九九
小九九

開亭守敬侯史記無開亭或畫警夜作民勞怨苦未詳所出	楊泉物理論曰秦始皇使蒙恬築長城死者相屬民歌曰生男	慎勿舉生女甫用舖牛載棺不見長城下尸骸	相支柱 <small>一按</small> 並引物地理論此係其免痛如此矣蒙恬臨死曰夫起	臨洮屬遼東城墮萬餘里 <small>即按</small> 今岷州城秦長城首起州西十一	里延入遼東水不能不絕地脈此固當死也 <small>以下按</small> 百蒙恬臨死	又東過臨洮縣南 <small>董祐誠曰</small> 二漢志歸化城土原郡漢末廢置在河	王莽之根武也河水又東枝津出焉 <small>董祐誠曰</small> 枝津見下	河水又東流石門水南注之 <small>經此</small> 十載改注水出石門山地	理志縣下曰北出石門郭 <small>全志</small> 以合漢志即此山也 <small>董祐誠曰</small>	明安旗東南西北起光祿城門 <small>漢志</small> 五原郡西北陽縣北出石	又西北得城又西北得城 <small>甘肅</small> 三年呼韓邪單于還詔遣長	樂衛尉高昌侯董忠車騎都尉韓昌等將萬六千騎送單于居	秦南休光祿 <small>宋</small> 保作堡趙云黃帝未作保徐自為所築城也	光祿 <small>按</small> 此由五原注文漢書武帝紀太和三
-------------------------	--------------------------	--------------------	---	--	--	---	---	--	---	---	--	--------------------------	--	------------------------------------

大九九
小九九

矣城東北即懷朔鎮城也 <small>帝紀</small> 太和八年八月辛巳朔書	改州通典鎮在馬邑郡延和三年置高鎮城曰元和志先	城東北有使利特古城在今中興城當在今茂明安縣界內	水自障東南流逕臨洮城東東南注于河 <small>以</small> 探星行曰石門	西去府谷甚遠安得以此皇南川當之董祐誠曰今蘇爾哲河自	河當即石門水也	河水又東逕朔陽縣故城南 <small>宋</small> 此十一字此作經全趙改注	省當在今歸化城所屬薩拉齊原王莽之固陰也 <small>此</small> 下朱有地	北出石門郭 <small>十一</small> 字河水決其西南隅又東南枝津注焉水上	真上樓行 <small>文</small> 今刪河水決其西南隅又東南枝津注焉水上	承大河于臨洮縣東流七十里北流田南北二十里 <small>全</small> 南流北	十之曹貞安非也 <small>注</small> 水東流又東南流此句無訛誤惟上北	注於河方合多斯 <small>注</small> 異前據北境	河水又東逕塞東城南而東注 <small>宋</small> 此十一字此作經全趙改	境西	又東過雲中積陵縣南又東過沙南縣北從縣東屈南過沙陵縣
---	------------------------	-------------------------	--	---------------------------	---------	--	---	---	--	---	--	--------------------------------	--	----	---------------------------

大河東逕成陽縣故城南	漢書地理志云今漢縣屬雲中郡王莽
之黃武也	
河水屈而南流曰渠水注之	朱此二句故作趙河官制載本亦同凡
有刺戴字以合經乃全增西字與水通不合或疑南注故河	當水
出塞外	當即今黃水河東古曰西渠水出塞外
西逕定襄武進縣故城北	屬雲中郡漢志云屬城當近今朔方
城	西郡都尉治志漢王莽更名伐蠻全改曰世祖建武中封
為侯國也	建武十二年封通惠武進侯此以形近故誤今打白
渠水西北逕成樂城北	黃省自本有固本方與紀要成樂城在
大郡後廢	西北三百餘里漢置成樂縣為太原郡治後漢改屬
其國為石虎所居	定襄之東漢置成樂縣為太原郡治後漢改屬
樂成於弟什	南入里即成樂六年始郡之也
之樂屬定襄	有定襄之志成樂通德定襄後魏初郡於此
南善八里	則已非移都於雲中定襄之明
郡國也	志成樂故地名亂又知同在一地
雲中郡	志成樂故地名亂又知同在一地
雲中郡	志成樂故地名亂又知同在一地

大小五

屬定襄也魏土地記曰雲中城東八十里有成樂城今雲中郡	治中序始地外不在今郡東非此也一名石盧城也白渠水
又西逕魏雲中宮南魏土地記曰雲中宮在雲中故城東四十	里
與五年行幸雲中舊宮之大室	魏書云魏宗廟在雲中
十東八則宮在成樂西亦雲中城東四十里	白渠水又西南逕雲中故城
南治成樂上	故城在雲中
水北城入	不南來一水西北流
氏記云	真氏家此一條被吳山波西門與此
疑是虞喜志林	又趙武侯
崩不就乃改下陰山河曲而傳焉	查見羣鶴
雲中徘徊經日見大光在其下	光
大子通	通
作我子	記
雲中郡	志

大小四二

王破林胡樓煩置雲中王莽更郡曰受降

江同受降置雲中莽曰受降今縣曰遠服矣白渠水又西北逕沙

陵縣故城南廢董祐故曰二漢志屬雲中郡漢水南王莽之布恩

縣也同守汪水作毛希恩缺志其水西注沙陵湖董祐見故曰

又有荒干水散朱安作荒干或于高閣有自干全趙據荒干之故荒干下古塞水

出荒干水散朱安作荒干或于高閣有自干全趙據荒干之故荒干下古塞水

近荒干水散朱安作荒干或于高閣有自干全趙據荒干之故荒干下古塞水

鐘郭山在雁門北是獨山也其神名獨九陰故知山即獨山在雁門北

導源公山在雁門北是獨山也其神名獨九陰故知山即獨山在雁門北

也陰山連麓見前馬陰之所蔓行故即中侯應吉于漢子漢叔三序

曰陰山東西千餘里單于之苑園也自孝武出師獲之于漠北

匈奴失陰山過之未嘗不哭善守故按見漢謂此山也其水西南

遷武泉縣守武泉縣下延有故城而三子董祐故曰漢志屬

南王莽之永武也又南遷原陽縣故城西屬董祐中郡後漢志

當北在今縣城西又西南與武泉水合其水東出武泉縣之故城

西南今歸化城武泉縣屬雲中郡後漢志屬董祐中郡後漢志屬

大四五
小四六

之所謂順泉者也水南流又西屈逕北與縣故城南

凡城東百里順泉必在此歸按地理志五原有南與縣今水

三州志廣陵有與王莽之南利也故此加北舊中部郡尉治

此誤以爲荒干水也其水南流其水南流其水南流其水南流

水又西南入荒干水城至荒干水合谷今竹角德必西流至

西南逕白道南谷口水南上荒干水合谷今竹角德必西流至

水又西南入荒干水城至荒干水合谷今竹角德必西流至

有城在右守城有下竹角德必西流至

字榮帶長城守城有下竹角德必西流至

白道城南有谷口有河子重宜竹角德必西流至

相城自城北出有高阪謂之白道嶺會貞陽西至

北有千餘里於地如石反色道去百里即國之即陰山

從而西北以多紫河地如石反色道去百里即國之即陰山

城在西北沿路惟土穴出泉絕之不窮余每讀琴操見琴慎相和

雅歌錄云飲馬長城窟守城有下竹角德必西流至

大四五
小四六

有詩 是名 琴所 作而 正色 引琴 律也 及其 板陔 斯途 嚴改 琴作 板中 又琴 律	相 成 非不 也遠 懷古 事始 知信 矣非 虛言 也引 越云 李善 文選 注	曰 歷 行 至 長 不 成 其 下 蓋 隨 拓 其 解 此 引 書 鈔 變 之 例 也 長 顧 瞻 左 右	山 椒 之 上 木 木 椒 作 說 全 樹 變 曰 謝 云 有 垣 若 顏 基 焉 向 守 故 傳 正 義	垣 引 此 若 積 有 長 馬 沿 溪 亘 嶺 趙 云 亘 當 作 互 有 唯 從 文 二 作 月 之 亘	寬 有 木 則 字 豆 即 二 恒 字 同 若 回 即 回 字 天 作 豆 音 東 西 無 極 疑 趙 武 靈 王 之	所 築 也 代 守 故 陰 按 山 史 下 至 高 關 為 塞 前 高 關 下 已 荒 干 水 又 西	南 水 故 趙 文 南 逕 雲 中 城 北 雲 中 故 城 也 即 上 白 道 中 溪 水 注 之	水 發 源 武 川 北 塞 中 會 貞 按 下 稱 塞 水 出 懷 朔 鎮 東 其 水 南 流	逕 武 川 鎮 城 魏 本 阮 一 城 字 全 趙 載 晉 十 八 年 八 月 車 武 川 鎮 董 植	歸 誠 化 曰 城 西 北 志 武 川 鎮 今 名 黑 城 在 東 更 詳 城 北 三 百 里 當 在 南	引 冀 州 城 西 北 志 武 川 鎮 今 名 黑 城 在 東 更 詳 城 北 三 百 里 當 在 南	必 所 考 蓋 以 荒 倫 必 千 水 當 白 道 水 今 克 舊 倫 東 有 水 曰 哈 爾 九 當 倫	即 水 道 中 城 以 景 明 中 築 以 禦 北 狄 矣 帝 年 號 全 云 非 也 蓋 長	說 用 南 朝 世 紀 不 載 築 城 事 其 水 西 南 流 歷 谷 逕 魏 帝 行 宮	東 今 歸 化 城 西 在 世 謂 之 阿 汗 頭 殿 宮 城 在 白 道 嶺 北 阜 上 通
---	---	---	---	---	--	--	---	--	--	---	--	---	--	---	--

大二三
小五二六

上 履 見 其 城 圓 角 而 不 方 注 會 貞 按 圓 角 而 不 方 可 證 四 門 列 觀 城 內	惟 臺 殿 而 已 其 水 又 西 南 歷 中 溪 出 山 西 南 流 于 雲 中 城 北 此	下 世 駁 云 下 五 字 重 天 宜 行 云 南 注 荒 干 水 荒 干 水 又 西 字 朱 金 脫 不	又 序 增 趙 刪 塞 水 出 懷 朔 鎮 東 北 荒 中 趙 故 非 也 上 巴 吉 荒 干 水 會	曰 懷 朔 鎮 東 北 荒 中 趙 故 非 也 上 巴 吉 荒 干 水 會	懷 朔 鎮 東 北 荒 中 趙 故 非 也 上 巴 吉 荒 干 水 會	逕 廣 德 殿 西 山 下 行 宮 中 二 水 夾 之 余 以 太 和 十 八 年 從 高	祖 北 巡 不 載 大 和 十 八 年 從 趙 事 略 也 屈 于 陰 山 之 講 武 臺 殿	陰 山 丁 未 幸 武 臺 臨 觀 講 武 臺 之 東 有 高 祖 講 武 碑 文	是 中 書 郎 高 瞻 之 辭 也 年 特 侍 郎 源 官 氏 志 有 中 書 侍 郎 無 十	當 說 此 郎 上 自 臺 西 出 南 山 無 樹 木 惟 董 草 耳 即 廣 德 殿 所	在 也 其 殿 四 柱 兩 厦 作 柱 臺 宇 倚 井 改 牙 跨 井 出 左 思 魏 碑	賦 園 畫 奇 禽 異 獸 之 象 殿 之 西 北 便 得 規 煌 堂 雕 楹 樓 榭 取 狀	古 之 溫 室 也 西 京 雜 記 溫 室 以 椒 塗 壁 殿 之 天 繡 秀 柱 為 柱 暖 也	大 齊 房 風 鳴 羽 振 其 時 帝 幸 龍 荒 遊 鸞 朔 北 南 秦 王 仇 池 楊 難	當 捨 蕃 委 誠 重 譯 拜 闕 陛 見 之 所 也 故 殿 以 廣 德 為 名 焉 會 貞 按
---	--	---	--	---	--	---	--	---	--	---	---	--	---	--	---

大二三
小五二六

祖紀太平真君三年行平陰山難當至因名曰唐德難當見北史

傳魏太平真君三年刻石碑勒畫時碑頌云肅清帝道振

備四荒作氣備有蠻有戎自彼氏羌無思不服乘輝稽顙恂恂

南秦欽欽推亡我我廣德奕奕焜煌侍中司徒東郡公佳浩之

辭也公復如侍中又遷司徒碑久佚惟見此碑陰題宣城公李

李伯尚書盧遐等時會貞按魏書李伯尚書伯尚書伯尚書

鏤馬其水感谷南出山全趨同巖州西南入荒干水荒干水

又西南注沙陵湖趙云漢志荒干水西至沙陵入河南齊志

城五十里世號為李干都干水即荒干水也而云流入海與漢

正誤謂作荒干水反謂南人不習北地故耳李干水一名荒干水

匪為沙陵湖入河澤即沙陵湖也湖南入于河漢志曰白

入河是漢時外西各入河也此注一水俱入沙陵湖是白

河流使而水北與荒干水相合今黃水河合也

河水南入積陵縣西北作積全趙載改注積陵縣胡山

積陵縣西北作積全趙載改注積陵縣胡山

積陵縣西北作積全趙載改注積陵縣胡山

積陵縣西北作積全趙載改注積陵縣胡山

積陵縣西北作積全趙載改注積陵縣胡山

兩山二縣之閒而出行觀上支祇一山云東北兩山四子

此兩山非對為文因沙南東北之山無名故曰胡山

西行就北山言亦不詳况視下東余以太和中為尚書郎

書主客郎高從高祖北巡親所逕涉故非也縣在山南

去雲中城一百二十里見雲中城縣南六十許里有東西大山

山連東西大山即上所云兩山也目故積陵縣北之山

河水南流脈水尋經殊非川去之次似非關究也

在河東岸沙南故城在西岸經文當云又南逕積陵縣西

向河東水南流經積陵縣南逕沙南故城是也

沙陵湖南流經積陵縣南逕沙南故城是也

又南過赤城東全川之南起自赤城西至五原秦常八年

不可考矣趙雲云顧祖高曰赤城堡在萬全縣北

今此也但考趙雲云顧祖高曰赤城堡在萬全縣北

今此也但考趙雲云顧祖高曰赤城堡在萬全縣北

今此也但考趙雲云顧祖高曰赤城堡在萬全縣北

今此也但考趙雲云顧祖高曰赤城堡在萬全縣北

今此也但考趙雲云顧祖高曰赤城堡在萬全縣北

今此也但考趙雲云顧祖高曰赤城堡在萬全縣北

大六六
小四三

雁門郡地理志七字當在十三州志上	也十三州志曰舊足襄郡治地理志雁門郡治	全通注于中陵水又西北流逕善無縣故城西王莽之陰館	此南水也蓋即北俗謂之貸散山水又受名焉其水西北流	北其水又西北右合一水水出東山	北其水又西北右合一水水出東山	志曰善無縣南七十五里有中陵縣世祖建武二十五年置	逕中陵縣故城東北俗謂之北右突城王莽之遮害也十三州	北俗謂之大谷真山	西水	清即水	因壽	既非	蓋津	此也	河水
雁門郡地理志七字當在十三州志上	也十三州志曰舊足襄郡治地理志雁門郡治	全通注于中陵水又西北流逕善無縣故城西王莽之陰館	此南水也蓋即北俗謂之貸散山水又受名焉其水西北流	北其水又西北右合一水水出東山	北其水又西北右合一水水出東山	志曰善無縣南七十五里有中陵縣世祖建武二十五年置	逕中陵縣故城東北俗謂之北右突城王莽之遮害也十三州	北俗謂之大谷真山	西水	清即水	因壽	既非	蓋津	此也	河水

大六六
小四三

謂之參合口陞在縣之西北	參合縣屬代郡不在北	全通注而東逕參合縣南	同西北流注沃水	出縣東南六十里山下	望城王莽之故陽也又東北逕沃陽城東	自中陵水	沃水	峽左入中陵水中	西流	即縣	水	其水	復
謂之參合口陞在縣之西北	參合縣屬代郡不在北	全通注而東逕參合縣南	同西北流注沃水	出縣東南六十里山下	望城王莽之故陽也又東北逕沃陽城東	自中陵水	沃水	峽左入中陵水中	西流	即縣	水	其水	復

志曰澤有長丞 <small>有今陽縣下戴云漢官制此城即長丞所治也</small>	文則先有縣城 <small>此城西有舊城俗謂之涼城也</small> 郡取名焉地理	治天朱治執年作置蓋就天平二年桓州將治秀容郡城	及代哈氏所置西陝而南北廣然皆不池北十里戴七即涼城郡	歷澤代今亭池水救得湖而不流東西三十里南北二十里	也今鹽池西南去沃陽縣故城六十五里 <small>增守敬按</small>	水今守敬按水當在又東北流注鹽池地理志曰鹽澤在東北者	水出縣東南六十里山下北俗謂之艾豆潭水西北流注于沃	縣西部都尉治者也 <small>沃陽下北俗謂之阿登城其水又來合一水</small>	建關注年周主遠涼城公羊龍寺蒲西去沃陽縣故城二十里	也魏立縣以隸涼城郡也 <small>寺敬按地志屬涼州郡在</small>	西本作西北河而遠全通皆為其美 <small>還師參合三軍奔潰即是處</small>	合西河下西水引無高同年與十安木至河西水注外無	有後子名取中秀范亭亦成一史是重統所謂太子寶自河	注十卷輔全錄為燕記統燕置統草創後燕書三十卷其後中
--	---	------------------------	---------------------------	-------------------------	--------------------------------------	---------------------------	--------------------------	---	--------------------------	--------------------------------------	---	------------------------	-------------------------	--------------------------

大元六 小三六二

河名守縣今水至清入西北	河分於西北俗謂之太羅河 <small>右水西遙故城南</small>	重亂流西南注分為二水 <small>官制戴本為作左水枝分南出</small>	不慮視述郡氏蓋欲補名出故樹例高北俗之然不出東山下內之	流石合語升表水 <small>合實下二已字秋樹云西南上與樹水合與</small>	陵川亂流西南與一水合北俗謂之樹顏水 <small>水出東山下西南</small>	賢王去平之珠虎以人得名西南流注沃陽縣 <small>汗左合中</small>	真山 <small>趙本謂或名全水曰語升表河</small>	出沃陽縣東北山下 <small>按富在今魏口北俗謂之烏伏</small>	北流即上沃水 <small>右合一水于連嶺北右五縣北之長城</small>	水不得皮名皆不作此水亦取名水亦受目焉 <small>中陵川水自枝</small>	西三里有小阜阜下有泉東南流注池北俗謂之大谷北	序下屬全又佳 <small>此佳二字疑誤或改</small>	不又得皮名皆不作此水亦取名水亦受目焉 <small>中陵川水自枝</small>	河名守縣今水至清入西北	河分於西北俗謂之太羅河 <small>右水西遙故城南</small>	重亂流西南注分為二水 <small>官制戴本為作左水枝分南出</small>	不慮視述郡氏蓋欲補名出故樹例高北俗之然不出東山下內之	流石合語升表水 <small>合實下二已字秋樹云西南上與樹水合與</small>	陵川亂流西南與一水合北俗謂之樹顏水 <small>水出東山下西南</small>	賢王去平之珠虎以人得名西南流注沃陽縣 <small>汗左合中</small>	真山 <small>趙本謂或名全水曰語升表河</small>	出沃陽縣東北山下 <small>按富在今魏口北俗謂之烏伏</small>	北流即上沃水 <small>右合一水于連嶺北右五縣北之長城</small>	水不得皮名皆不作此水亦取名水亦受目焉 <small>中陵川水自枝</small>	西三里有小阜阜下有泉東南流注池北俗謂之大谷北	序下屬全又佳 <small>此佳二字疑誤或改</small>
-------------	------------------------------------	--	----------------------------	--	--	--	--------------------------------	--------------------------------------	---------------------------------------	--	------------------------	--------------------------------	--	-------------	------------------------------------	--	----------------------------	--	--	--	--------------------------------	--------------------------------------	---------------------------------------	--	------------------------	--------------------------------

大元六 小三六六

西轉邊武縣故城南

武縣故城南

武縣故城南

武縣故城南

武縣故城南

武縣故城南

武縣故城南

武縣故城南

武縣故城南

武縣故城南

武縣故城南

武縣故城南

武縣故城南

武縣故城南

武縣故城南

武縣故城南

武縣故城南

武縣故城南

武縣故城南

武縣故城南

武縣故城南

也水出西河郡美稜縣

美稜縣

美稜縣

美稜縣

美稜縣

美稜縣

美稜縣

美稜縣

美稜縣

美稜縣

美稜縣

美稜縣

美稜縣

美稜縣

美稜縣

美稜縣

美稜縣

美稜縣

美稜縣

美稜縣

美稜縣

美稜縣

美稜縣

美稜縣

美稜縣

美稜縣

美稜縣

美稜縣

美稜縣

美稜縣

美稜縣

美稜縣

美稜縣

美稜縣

美稜縣

美稜縣

美稜縣

美稜縣

美稜縣

美稜縣

美稜縣

美稜縣

美稜縣

美稜縣

美稜縣

美稜縣

美稜縣

美稜縣

美稜縣

美稜縣

美稜縣

美稜縣

美稜縣

美稜縣

美稜縣

美稜縣

美稜縣

美稜縣

美稜縣

美稜縣

美稜縣

美稜縣

美稜縣

大

小

大

小

大

小

大

小

大

小

大

小

大

小

大

小

大

小

大

小

大

大

小

大

小

大

小

大

小

大

小

大

小

大

小

大

小

大

小

大

小

大

大

小

大

小

大

小

大

小

大

小

大

小

大

小

大

小

大

小

大

小

大

出至長城之北... 遼東... 遼西... 遼南... 遼北...
 遼東縣故城... 遼西縣故城... 遼南縣故城... 遼北縣故城...
 遼東縣故城... 遼西縣故城... 遼南縣故城... 遼北縣故城...
 遼東縣故城... 遼西縣故城... 遼南縣故城... 遼北縣故城...
 遼東縣故城... 遼西縣故城... 遼南縣故城... 遼北縣故城...

大九四
小四九

水經注疏 卷三

草多... 許... 河水... 遼... 遼... 遼... 遼...
 遼東... 遼西... 遼南... 遼北...
 遼東... 遼西... 遼南... 遼北...
 遼東... 遼西... 遼南... 遼北...
 遼東... 遼西... 遼南... 遼北...

大九四
小四九

榆也	廣有	榆州	朔方	亦見	漢書	伍被	曰王	恢云	樹榆	為塞	漢書	
數千	里安	以河	傳三	克恢	曰家	石為	或為	胡謂	此矣	蘇林	以為	榆中
在上	郡會	又貞	紀項	漢書	項本	紀項	蘇林	汪文	非也	案始	皇本	紀五
西北	逐句	奴自	榆中	竝河	以東	屬之	陰山	然榆	中在	金城	東五	
十許	里會	中貞	在安	始皇	本紀	蘇林	解徐	廣曰	陰山	在朔	方東	以此
之不得	在上	郡漢	書音	義蘇	林為	失是	也	未全	記作	是	天全	趙
非蘇	也	林	謂	固	木為	直是	而道	元所	謂榆	在	金城	五
即古	上郡	之	統	况	水	無	西	上	郡	造	榆	林
特以	金城	郡	有	榆	中	縣	遼	李合	之	不	知	此
至者	榆中	記趙	世	家	武	靈	王	西	略	胡	也	至
屬者	皆陰	指此	集也	解而	引	文	始	皇	謂	榆	本	紀
縣所	怡為	蘇林	特	曰	北	在	遼	上	郡	人	推	開
不咸	能起	決按	沈	家	至	恬	傳	北	遼	東	未	遼
文不	咸正	蘇林	以	林	說	中	何	在	上	郡	以	蘇
河東	五	山	居	不	得	在	上	郡	以	蘇	林	說
遂音	以	蘇	林	說	中	何	在	上	郡	以	蘇	林

大九二
小九九三

水合	焉	字	全	榆	下	威	行	林	歷	湖	西	北	本	作	魏	全	作	源	漢	曰	古	窮	谷	其	源
也	水	入	今	河	西	北	榆	有	水	也	又	東	合	有	積	水	水	西	出	有	積	水	也	又	東
入于	河	南	至	葭	州	今	南	入	河	山	海	經	四	西	經	曰	諸	次	之	水	東	流	注	于	
河即	此	水	也																						
河水	又	南	湯	水	注	之	經	未	全	北	子	或	注	作	山	海	經	四	西	經	曰	水	出	上	中
之山	上	無	草	木	而	多	石	石	當	高	華	元	曰	略	下	多	榛	楛	湯	水	出				
焉東	流	注	于	河	也	蘇	林	行	口	今	有	水	出	米	府	蘇	林	花	邪	東	流	注	于		
上中	山	今	俗	有	白	雲																			
河水	又	南	陵	水	注	之	水	出	陵	川	北	溪	南	連	西	轉	入	河	字	未	錯	此	二	下	十
注者	延	水	作	山	海	經	曰	生	水	流	注	于	河	而	下	仍	又	錯	入	河	水	延	又	南	條
水日	故	按	河	出	經	蘇	林	在	河	水	南	流	至	石	縣	之	前	今	北	移	入	河	今		
又南	過	離	石	縣	西	故	未	脫	句	過	字	趙	增	全	增	延	字								
河水	又	南	得	離	石	水	口	經	未	全	北	子	或	注	作	水	出	離	石	北	山	出	米	此	水
山何	今	名	赤	洪	嶺	水	道	所	無	應	有	之	河	全	趙	蘇	林	石	水	出	米	此	水		
屬	屬	則	矣	南	流	連	離	石	縣	故	城	西	漢	子	故	蘇	林	石	水	出	米	此	水		

大四八
小三九三

屬西河郡晉屬西河國後亂史記云秦惠王伐趙取離石者也

木二年昭王在秦惠又四十年非世家商一漢武帝元朔三

年封代共王子劉館為侯國史漢後漢西河郡治也

名無志西河郡其水又南出西轉逕濕城縣故城南漢中縣屬西

河在郡使漢廢州西漢武帝元朔三年封代共王子劉忠為侯國

史守漢使見王莽之慈平亭也胡俗語說尚有十城之稱

越之千故會全全十五者其水西流注于河也

入河河水又南得離石一條接上段水怪亦借入

今移此與九經過

又南舍延水注之離石東南下越字同舍延水注之

又南舍延水注之離石東南下越字同舍延水注之

又南舍延水注之離石東南下越字同舍延水注之

又南舍延水注之離石東南下越字同舍延水注之

又南舍延水注之離石東南下越字同舍延水注之

又南舍延水注之離石東南下越字同舍延水注之

又南舍延水注之離石東南下越字同舍延水注之

又南舍延水注之離石東南下越字同舍延水注之

又南舍延水注之離石東南下越字同舍延水注之

大一一八

水經注疏 卷三

沙阜有吳山即沙阜之東北流山海經所謂生水出

孟山者也孟山在郭景純曰孟或作明

孟山在郭景純曰孟或作明

孟山在郭景純曰孟或作明

孟山在郭景純曰孟或作明

孟山在郭景純曰孟或作明

孟山在郭景純曰孟或作明

孟山在郭景純曰孟或作明

孟山在郭景純曰孟或作明

孟山在郭景純曰孟或作明

孟山在郭景純曰孟或作明

孟山在郭景純曰孟或作明

孟山在郭景純曰孟或作明

孟山在郭景純曰孟或作明

孟山在郭景純曰孟或作明

孟山在郭景純曰孟或作明

孟山在郭景純曰孟或作明

孟山在郭景純曰孟或作明

大一一六

四所... 原水... 神原... 水守... 隄曰... 河赤... 見守... 居亦... 作文... 出西北... 入至... 東定... 脩陰... 王莽... 山有... 郭有... 北定... 文無... 入至... 東定... 脩陰... 王莽... 山有... 郭有... 北定... 文無... 入至... 東定... 脩陰... 王莽... 山有... 郭有...

水經注疏 卷三

大... 卷... 一...

正車... 仙美... 橋門... 橋山... 至于... 庭山... 南白... 河純... 山海... 又南... 中防... 山不... 階交... 是始... 正車... 仙美... 橋門... 橋山... 至于... 庭山... 南白... 河純... 山海... 又南... 中防... 山不... 階交... 是始...

大... 卷... 二...

三五七

字記	所引	上郡	以清	水出	三	軍	會	經	水	所	出	所	注	廣
此指	山谷	經	秀	地	不	隨	所	出	東	流	得	說	口	不
得入	又上	郡	清	城	水	一	子	列	安	送	老	人	山	下
東	北	南	延	北	至	老	人	谷	會	下	有	安	子	記
漢	便	得	水	源	北	則	上	老	人	山	在	人	谷	安
得龍	尾	水	口	水	出	北	地	神	泉	郭	北	山	龍	尾
今	漢	志	北	地	郡	當	平	北	郡	郡	哈	神	東	即
水	出	保	安	縣	延	郡	延	郡	延	郡	延	郡	延	郡
水	出	南	山	三	湖	谷	東	北	流	入	清	水	安	縣
水	即	三	湖	清	水	又	東	遼	高	奴	縣	下	縣	合
此	豐	林	高	五	取	地	理	志	謂	之	清	水	也	水
水	在	保	安	縣	龍	尾	水	三	湖	清	水	今	源	不
南	之	河	富	三	湖	水	不	以	古	子	河	故	古	高
本	然	字	趙	去	肥	水	上	有	肥	可	接	取	用	之
清	水	以	鳳	浮	水	上	有	傳	物	志	稱	酒	泉	延
管	注	地	為	溝	水	有	肥	如	肉	汗	取	著	益	中

大五三
小四七三

文	極	明	不	引	不	學	之	子	全	如	不	疑	同	年	故	殊	積	漢	志	注	與	膏	無	異	
膏	車	及	水	砥	缸	甚	佳	彼	方	人	謂	之	石	漆	物	也	其	九	清	注	石	與	膏	無	
下	指	之	石	潭	同	孔	初	學	記	八	引	亦	同	乃	書	鈔	一	類	引	入	澤	子	水	肥	
亦	所	在	有	之	非	止	高	奴	縣	清	水	也	項	羽	以	封	董	將	高	崔	王	居	之		
三	秦	北	其	一	也	王	都	高	奴	縣	水	紀	上	董	將	高	崔	王	居	之	漢	高	祖		
以	縣	之	會	高	奴	縣	水	紀	上	董	將	高	崔	王	居	之	漢	高	祖	破					
延	方	與	西	紀	要	百	里	今	王	莽	之	利	平	矣	民	俗	語	謂	之	南	樓	城	也		
音	姓	奴	豐	林	川	長	津	瀾	注	北	流	會	清	水	水	清	注	北	流	會	清	水	水	清	
又	南	全	趙	奴	作	有	美	谷	水	注	之	水	美	奴	作	漢	注	之	水	美	奴	作	漢		
出	美	川	會	奴	作	有	美	谷	水	注	之	水	美	奴	作	漢	注	之	水	美	奴	作	漢		
東	南	延	河	縣																					
河	水	又	南	白	蒲	川	水	出	石	樓	山	山	北	二	字	全	句	及	下	句	故	作	無	水	
又	三	南	全	趙	奴	作	有	美	谷	水	注	之	水	美	奴	作	漢	注	之	水	美	奴	作	漢	
又	下	西	即	下	樓	奴	作	有	美	谷	水	注	之	水	美	奴	作	漢	注	之	水	美	奴	作	漢
注	連	引	事	此	是	作	河	水	實	奴	作	有	美	谷	水	注	之	水	美	奴	作	漢	注	之	水
注	連	引	事	此	是	作	河	水	實	奴	作	有	美	谷	水	注	之	水	美	奴	作	漢	注	之	水

大五三
小四七三

不於地望南遙蒲城東即重耳所奔之處也

蒲城蒲子曰年重耳奔蒲城志蒲今平陽蒲縣在蒲縣北

西十五里今蒲城又南歷蒲子縣故城西可水都魏縣屬

北魏魏志蒲子村今大魏之分州治也

治蒲子城又去蒲中臨徐廣晉紀志蒲中散大徐廣四十五

移劉翽自離石南移蒲子者也

石大魏遷黎事紀即蒲子也

石大魏屬黎石在今永厚州東北二十餘里

西蒲子關曰蒲城在西北漢武帝置會昌縣

其水南出得黃蘆水口東出歷蒲子城南

東上蒲水入谷蓋處即黃蘆水也

北蘆水出蒲子城南也

源也

任廣見行水宜其可探川曰黃蘆

北末見行水宜其可探川曰黃蘆

細詳引此皆保妙變八各得始有蒲川

又南合紫川水出東北紫川谷

水北下出字年號初學記

大一二
小五二

下無水出蒲城

第一水出蒲城

第一水出蒲城

水全河出蒲城

北入蒲水蒲水又西南入子河

河也

角於今

河水又南合黑水

山會貞

二源奇發同馮一聚東南流

謂之白水也

水之西出其縣南山

連定陽縣故城南

劬曰縣在定水之陽也

東南入于河

水經注疏卷三終

水經注疏卷三終

水經注疏卷三終

大一二
小四二

水經注疏卷四

後魏郡道元注

宜都楊牛歌纂疏

河水四載

又南水又通河東北屈縣西

河水南送北屈縣故城西董仲舒曰一漢志縣屬河東郡

昌二漢屬河東郡平陽郡平陽郡北屈縣故城

直州直隸州平陽府平陽郡北屈縣故城

今臨汾平陽郡北屈縣故城

則縣北屈縣故城

此中陽郡北屈縣故城

手而實謂北屈縣故城

子而實謂北屈縣故城

近乃魏河移其治也

州也唐魏州北屈縣故城

白守續通志魏州北屈縣故城

大小五七

呂則風山約在唐之北

風氣蕭瑟習常不止

四十里河水南出孟門山

南出孟門山與龍門相對

石尸子來作唯南子全

東北所經山海經曰孟門之山

洪大禹疏謂之孟故移天子傳

升九河之澄故宋作孟門

上故一以百里會龍門

柳覽魏河引謂作孟門

已道孟津謂孟門

津門子孟津謂孟門

大小五七

水經注疏 卷四

<small>大 一 一 四</small>	得渡為龍矣否則點額而還	不角而推無踵下明也	龍門而為龍乃惟之	德訓之體不符	其源也	鯉魚湖	文清之水	高流	方知慎于下龍門	龍門	口也	顏	全	中水	巨石	全
<small>小 四 一 二</small>	新中故安山天香可一月相河上龍	龍門	龍門	龍門	龍門	龍門	龍門	龍門	龍門	龍門	龍門	龍門	龍門	龍門	龍門	龍門

<small>大 一 一 六</small>	一解	亦	醫	與	世	為	注	雷	獻	古	所	古	遠	水	遠	上
<small>小 五 六 一</small>	步	因	齊	世	採	于	不	公	文	文	文	文	文	文	文	文

春秋僖公八年晉里克敗狄于採桑	復春秋此年則甚多春秋傳言采桑是也	水出西北龍谷東流謂之赤石川	望川出下今打縣東流北水出川在道	入于河河水又南合渭水	一山但謂水有一流	塞出西河陰山縣	也陰山東麓	與長松水合水出西丹陽山東	天出南西	也得名有石壁	流左入渭水	為一川東北注河	是此	南	蘇	蓋
<small>會經古無所傳春秋以</small>	<small>文未既在南通下</small>	<small>岷谷下斷川東一</small>	<small>出川北一當之即</small>	<small>經不此七字</small>	<small>無考當一</small>	<small>漢縣屬西河郡</small>	<small>西丹陽山東</small>	<small>西丹陽山東</small>	<small>出西丹陽山東</small>	<small>長松水</small>	<small>渭水</small>	<small>又南丹水西南出丹陽山</small>	<small>此</small>	<small>此</small>	<small>此</small>	<small>此</small>

大小二五

至趙俗謂之丹陽城	金可食	銅	賈	之	武	而	疑	兩	本	依	在	湘	在	南	州	趙
<small>今直隸南</small>	<small>以作</small>	<small>此</small>	<small>此</small>	<small>此</small>	<small>此</small>	<small>此</small>	<small>此</small>	<small>此</small>	<small>此</small>	<small>此</small>	<small>此</small>	<small>此</small>	<small>此</small>	<small>此</small>	<small>此</small>	<small>此</small>

大小六二

大一一二
小四五六

出分	通入	則入	通中	守取	又南	皮氏	注	龍門	又南	水之	昔者	謂斯	漢志	已六	今河
分	入	從	通	取	通	縣	王	門	出	東	大	斯	山	六	河
山	洛	河	東	村	皮	守	界	也	龍	西	高	處	在	龍	城
高	水	水	注	史	氏	龍	之	延	門	方	學	也	夏	門	城
山	一	也	詳	記	縣	門	延	平	口	無	河	即	陽	口	界
山	入	漢	城	詳	西	高	也	故	口	統	積	經	縣	龍	北
北	謂	志	之	世	全	兩	故	城	口	義	石	所	高	而	大
地	因	五	天	家	北	漢	城	在	口	詳	疏	謂	山	龍	高
西	於	入	之	策	此	縣	龍	龍	口	詳	決	龍	在	門	所
北	歸	謂	漢	復	經	立	門	門	口	詳	梁	門	西	之	五
分	德	水	志	引	說	屬	東	東	口	詳	山	地	北	石	津
特	水	篇	此	無	在	河	南	注	口	詳	即	記	龍	通	河
是	入	云	皆	鐘	南	水	龍	之	口	詳	年	曰	門	孟	口
焉	高	歸	不	子	見	郡	門	年	口	詳	為	梁	山	津	廣
之	洛	德	指	可	下	昔	不	孫	口	詳	一	山	北	河	八
洛	水	水	東	登	得	陽	得	吳	口	詳	得	北	有	西	十
水	入	入	及	城	延	郡	延	松	口	詳	延	龍	龍	之	步
所	各	必	故	北	皮	視	皮	水	口	詳	延	門	門	會	守
出	水	下	注	指	氏	觀	氏	源	口	詳	延	山	山	員	不
之	篇	入	河	謂	方	觀	方	在	口	詳	延	北	北	自	大
山	必	云	則	是	萬	觀	萬	河	口	詳	延	有	有	復	正
海	數	入	從	水	山	觀	山	在	口	詳	延	龍	龍	地	大
非	入	謂	漢	也	下	觀	下	河	口	詳	延	門	門	在	正
下	入	入	今	漢	入	觀	入	河	口	詳	延	山	山	篇	大

大一一九
小三九四

引水	河水	和	和	門	亦	民	河	水	水	河	夏	夏	東	東	宗
處	水	中	立	志	于	恨	水	出	出	水	陽	陽	南	南	宗
八	處	會	會	志	龍	恨	水	林	林	水	陽	陽	南	南	宗
十	處	自	自	志	門	恨	水	林	林	水	陽	陽	南	南	宗
步	處	太	太	志	三	恨	水	林	林	水	陽	陽	南	南	宗
嚴	處	平	平	志	日	恨	水	林	林	水	陽	陽	南	南	宗
際	處	會	會	志	京	恨	水	林	林	水	陽	陽	南	南	宗
獨	處	自	自	志	房	恨	水	林	林	水	陽	陽	南	南	宗
環	處	太	太	志	易	恨	水	林	林	水	陽	陽	南	南	宗
道	處	平	平	志	故	恨	水	林	林	水	陽	陽	南	南	宗
功	處	會	會	志	占	恨	水	林	林	水	陽	陽	南	南	宗
尚	處	太	太	志	古	恨	水	林	林	水	陽	陽	南	南	宗
存	處	平	平	志	十	恨	水	林	林	水	陽	陽	南	南	宗
岸	處	會	會	志	五	恨	水	林	林	水	陽	陽	南	南	宗
上	處	太	太	志	卷	恨	水	林	林	水	陽	陽	南	南	宗
並	處	平	平	志	不	恨	水	林	林	水	陽	陽	南	南	宗
有	處	會	會	志	為	恨	水	林	林	水	陽	陽	南	南	宗
廟	處	太	太	志	十	恨	水	林	林	水	陽	陽	南	南	宗
祠	處	平	平	志	五	恨	水	林	林	水	陽	陽	南	南	宗
并	處	會	會	志	卷	恨	水	林	林	水	陽	陽	南	南	宗
不	處	太	太	志	不	恨	水	林	林	水	陽	陽	南	南	宗
越	處	平	平	志	為	恨	水	林	林	水	陽	陽	南	南	宗
五	處	會	會	志	十	恨	水	林	林	水	陽	陽	南	南	宗
步	處	太	太	志	五	恨	水	林	林	水	陽	陽	南	南	宗

是處也春秋殺梁傅曰成公五年梁山崩	通河水三	日不流召伯尊馭筆者不避使車右鞭之筆者曰所以鞭我者	其取道遠矣伯尊因問之筆者曰君親編素	哭之斯流矣如其古而河流	河水又南岷谷水注之	水出	三果山	其山會密三成故俗以三果名山按爾雅釋丘山三成	為昆崙邱	崑崙邱	矣細水東流注于岷谷	石室相距也	繫前基北坎堂上有微涓石溜豐周款欽似是栖遊隱學之所
<small>梁山崩</small>	<small>通河水三</small>	<small>筆者不避使車右鞭之筆者曰所以鞭我者</small>	<small>君親編素</small>	<small>木</small>	<small>岷谷水注之</small>	<small>水出</small>	<small>三果山</small>	<small>其山會密三成故俗以三果名山按爾雅釋丘山三成</small>	<small>崑崙邱</small>	<small>崑崙邱</small>	<small>矣細水東流注于岷谷</small>	<small>石室相距也</small>	<small>繫前基北坎堂上有微涓石溜豐周款欽似是栖遊隱學之所</small>

大小二四三

昔子夏教西河	而無以辨之	以昆陽	陰之	在子夏	五石	謂之	見王莽	昔韓信之襲魏王豹也	以木鑿自北渡	河水又南右合陶渠水	南	成	南
<small>昔子夏教西河</small>	<small>而無以辨之</small>	<small>以昆陽</small>	<small>陰之</small>	<small>在子夏</small>	<small>五石</small>	<small>謂之</small>	<small>見王莽</small>	<small>昔韓信之襲魏王豹也</small>	<small>以木鑿自北渡</small>	<small>河水又南右合陶渠水</small>	<small>南</small>	<small>成</small>	<small>南</small>

大小三三

高門之稱矣 <small>宋作東門全趙載改高門東南有舊亭記因雲</small>	俗志引馬莊原今本無之秀出處名又東南逕華池南地方三	百六十步在夏陽城西北四里許故司馬逵碑 <small>會貞按是即</small>	碑文云高門華池在茲夏陽精舍北下有西城北漢陽太守殷	保夏陽文行題趙在乙西城作城西戴謂十四字即今高門東去華池	三里 <small>會貞按馬逵碑在司馬新華地司馬高門在夏陽西</small>	八華地 <small>華地</small> 在招縣志有門七里唐縣西南十里溪水又東南逕夏	陽縣故城南 <small>趙云漢水當在東水即陶渠水也漢水同音此</small>	雙文書之耳 <small>非</small> 服皮曰夏陽統邑也在太陽東三十里 <small>宋此</small>	陽二武邑在河東大陽縣漢志云東漢初改下統邑在元陽下	馮翊夏陽縣注故曰果龍門在北則下陽也 <small>馮翊在</small>	別陽大統觀下所見本陽縣解州陽縣不誤下左陽里陽不	者所之夏陽下史記世何得引以風作下陽蓋世後因史不	後人所而加如足於下又感高陽宮北 <small>今手錄成宮西雨</small>	南逵司馬子長墓北 <small>會貞按地志司馬逵墓在韓城東南</small>	馬墓前有廟廟前有碑永嘉四年漢陽太守殷濟瞻仰遺文犬
---	--------------------------	---	--------------------------	-----------------------------	--	---	---	--	--------------------------	--------------------------------------	-------------------------	-------------------------	--	--	--------------------------

大一二三
小五三二

水經注疏 卷四

其功德遂建石室立碑樹柏 <small>趙云韓祥載此碑何碑也</small>	徐獨繁傳曰水雙立為桓一漢法平表四角北大木實以方版名	迴迴水渠所始兩邊各樹一碑樹桓樣表之制耳宋人寓木	今迴馬輝缺廟旁有古柏樹也 <small>趙云</small> 桓樣表之制耳宋人寓木	以孔明廟前有柏老今古墓前猶存多矣柏非其證桓高即事	太史公自敘曰遠生于龍門于史記無是其墳墟所在矣漢水東	南流入河 <small>會貞按河注下流谷水入河蓋水道有入河今</small> 昔魏武侯	與吳起浮河而下美河山之固即于此也 <small>宋武侯傳文侯</small>	河水又南徐水注之 <small>西金趙藏改注西改南</small> 水出西北梁山	趙出下晉縣守故城廉山蓋亦對縣古應梁山在夏陽西北	出非陽縣北下流在東南谷出古夏陽之西徐水為今之橋頭	西北梁山也出東南流逕漢武帝登仙宮東 <small>今守</small> 東南流絕	以漢北三里之有仙宮當在縣北延東流絕東南流絕	志在馬州襄德縣下云襄德縣北延東流絕東南流絕	下屬會稽縣之字朝邑則山北麓矣 <small>趙云</small> 襄德縣北延東流絕	德人謂之朝邑明是也 <small>水經注</small> 朝邑山北麓矣 <small>趙云</small> 襄德縣北延東流絕
---------------------------------------	---------------------------	-------------------------	---	--------------------------	---------------------------	---	--	--	-------------------------	--------------------------	--	-----------------------	-----------------------	---	--

大九九二
小五八二

孫	在	孫	故	孫	其	地	是	而	雷	謂	仲	北	河	有	在	見
水	今	西	徐	國	子	防	高	趙	高	此	城	今	水	二	在	文
所	分	河	廣	水	不	志	祖	反	祖	今	北	會	又	石	法	老
延	州	一	史	自	漢	侯	父	以	父	此	城	南	南	室	州	西
非	偏	西	記	陽	國	侯	是	樂	是	無	北	陽	運	臨	河	河
朝	十	河	音	也	侯	侯	高	氏	蓋	從	非	陵	子	側	居	不
邑	城	有	義	陽	在	侯	祖	高	其	武	又	在	夏	河	此	有
地	北	此	曰	國	漢	侯	八	非	賦	亦	武	來	石	屋	下	子
何	城	在	邵	名	王	侯	年	高	年	亦	亦	入	空	耶	南	夏
事	邑	是	陽	也	侯	侯	侯	祖	蓋	有	有	河	東	子	平	南
此	原	漢	國	陽	侯	侯	侯	年	賦	不	不	不	東	夏	北	下
原	在	祖	名	侯	侯	侯	侯	年	年	在	在	東	東	廟	十	南
此	此	祖	也	侯	侯	侯	侯	年	年	在	在	東	東	室	里	北
原	在	祖	也	侯	侯	侯	侯	年	年	在	在	東	東	也	水	里
此	此	祖	也	侯	侯	侯	侯	年	年	在	在	東	東	也	水	里
原	在	祖	也	侯	侯	侯	侯	年	年	在	在	東	東	也	水	里
此	此	祖	也	侯	侯	侯	侯	年	年	在	在	東	東	也	水	里
原	在	祖	也	侯	侯	侯	侯	年	年	在	在	東	東	也	水	里
此	此	祖	也	侯	侯	侯	侯	年	年	在	在	東	東	也	水	里

大小九

西	南	河	魏	魏	魏	魏	魏	魏	魏	魏	魏	魏	魏	魏	魏	魏	魏
東	山	水	土	土	土	土	土	土	土	土	土	土	土	土	土	土	土
隴	隴	隴	隴	隴	隴	隴	隴	隴	隴	隴	隴	隴	隴	隴	隴	隴	隴
隴	隴	隴	隴	隴	隴	隴	隴	隴	隴	隴	隴	隴	隴	隴	隴	隴	隴
隴	隴	隴	隴	隴	隴	隴	隴	隴	隴	隴	隴	隴	隴	隴	隴	隴	隴
隴	隴	隴	隴	隴	隴	隴	隴	隴	隴	隴	隴	隴	隴	隴	隴	隴	隴
隴	隴	隴	隴	隴	隴	隴	隴	隴	隴	隴	隴	隴	隴	隴	隴	隴	隴
隴	隴	隴	隴	隴	隴	隴	隴	隴	隴	隴	隴	隴	隴	隴	隴	隴	隴
隴	隴	隴	隴	隴	隴	隴	隴	隴	隴	隴	隴	隴	隴	隴	隴	隴	隴
隴	隴	隴	隴	隴	隴	隴	隴	隴	隴	隴	隴	隴	隴	隴	隴	隴	隴
隴	隴	隴	隴	隴	隴	隴	隴	隴	隴	隴	隴	隴	隴	隴	隴	隴	隴
隴	隴	隴	隴	隴	隴	隴	隴	隴	隴	隴	隴	隴	隴	隴	隴	隴	隴
隴	隴	隴	隴	隴	隴	隴	隴	隴	隴	隴	隴	隴	隴	隴	隴	隴	隴

大小二

籍蓋一平... 于此曰吾好聲色而足子致之吾好士六年不進

一人是長吾過而能吾善... 君子以為能趨矣

河水又逕郟陽城東... 漢水北八里許

郟陽縣志... 周威烈王十七年魏文侯伐秦至郟陽

陰郟陽... 郟陽縣志

年八平... 郟陽縣志

矣為太... 郟陽縣志

羊長子... 郟陽縣志

有下... 郟陽縣志

入于河... 郟陽縣志

于河城... 郟陽縣志

戴刑... 郟陽縣志

和志... 郟陽縣志

入于河... 郟陽縣志

于河城... 郟陽縣志

戴刑... 郟陽縣志

大六三
小四三

水經注疏 卷四

道志... 郟陽縣志

五里水... 郟陽縣志

水守... 郟陽縣志

內... 郟陽縣志

取名... 郟陽縣志

河水... 郟陽縣志

陰縣... 郟陽縣志

改... 郟陽縣志

里... 郟陽縣志

數... 郟陽縣志

十... 郟陽縣志

陽... 郟陽縣志

皆... 郟陽縣志

出... 郟陽縣志

皆... 郟陽縣志

出... 郟陽縣志

大六三
小四三

出全	尾初	下承	注送	五終	今故	河以	東不	汾今	縣有	水於	口左	如以	正其	先角	積水	其大
中無	階限	止名	又之	有口	漢漢	漢州	澤陽	縣有	相復	道有	在清	洽不	如之	相去	數	況而
所程	編呼	妙其	本出	注處	况山	以漢	此是	也	尾猶	辰也	下	為	不	可	解	氏
有以	果呂	德所	氏外	克有	以雅	雖以	不	碑	珠	其水	西南	流	應	滿	坂	西
于河																
河水	又南	達	陶	城	西	北	八	年	故	經	全	趙	武	注	可	故
齊縣	北四	有	陶	邑	今	縣	水	陶	河	漢	五	帝	水	紀	文	皇
守故	見	按	子	呈	雨	此	不	在	此	也	然	陶	城	在	蒲	坂
詳	下	蒲	南	去	歷	山	不	遠	歷	山	并	或	耕	或	陶	所
方得	為	陶	也	舜	之	陶	也	斯	或	一	馬	孟	津	有	陶	河
從此	始	之	介	并	敬	恭	魏	書	本	莊	帝	紀	半	駕	地	河
陶在	河	孟	津	之	稱	上	此	始	於	陶	城	南	對	蒲	津	關
志河	關	中	即	府	此	元	和	志	蒲	津	關	一	名	蒲	津	關
在關	今	日	折	東	北	慶	關	汲	家	竹	書	紀	年	魏	襄	王
王來	見	于	蒲	坂	關	四	月	越	王	使	公	師	隔	采	厥	乘
百箭	五	百	萬	犀	角	象	齒	馬	采	厥	乘	舟	始	因	及	舟

大四五
小四二九

或今	本	竹	青	無	東	舟	始	同	及	五	子	意	慈	同		
又南	過	蒲	坂	縣	西	魏	守	故	蒲	坂	縣	西	魏	守	故	蒲
地理	志	曰	縣	故	蒲	也	曰	蒲	坂	縣	西	魏	守	故	蒲	坂
始皇	末	也	見	有	長	坂	在	手	故	蒲	坂	縣	西	魏	守	故
孟康	曰	晉	文	公	以	略	秦	秦	人	還	蒲	于	魏	魏	人	喜
蒲反	也	餘	全	云	孟	康	謂	其	曰	蒲	坂	縣	西	魏	守	故
反或	本	不	據	漢	書	作	秦	世	家	云	以	垣	為	蒲	坂	也
注中	曰	秦	世	家	云	以	垣	為	蒲	坂	也	然	則	本	非	蒲
於何	傳	既	無	蒲	名	魏	地	秦	名	史	皇	南	諡	曰	舜	所
吉平	陽	下	手	故	蒲	坂	縣	西	魏	守	故	蒲	坂	縣	西	魏
漢水	經	上	心	郡	之	蒲	坂	縣	西	魏	守	故	蒲	坂	縣	西
或單	人	謂	可	漢	志	東	水	經	已	能	蒲	坂	縣	西	魏	守
集河	作	中	蒲	坂	縣	西	魏	守	故	蒲	坂	縣	西	魏	守	故
或之	稱	水	注	道	道	十	枝	不	相	又	特	標	於	蒲	坂	縣
其若	所	稱	謝	山	為	今	城	中	有	舜	廟	在	手	故	蒲	坂
帝本	一	紀	年	行	義	引	來	初	山	川	記	同	魏	守	故	蒲
二	十	一	紀	年	行	義	引	來	初	山	川	記	同	魏	守	故

大五二
小五二九

史治太和遠都龍州

州名魏先通德化之...

州長安九堆川正月...

州長安九堆川正月...

州長安九堆川正月...

州長安九堆川正月...

州長安九堆川正月...

州長安九堆川正月...

州長安九堆川正月...

州長安九堆川正月...

州長安九堆川正月...

州長安九堆川正月...

州長安九堆川正月...

州長安九堆川正月...

大五十六
小五十六

相入故酒得其名矣

醉之色清白若...

每云索郎有願思...

句中書之英談...

也全無也字有...

望今聊浮游于...

山上有觀岳地...

在河通密津河...

初河直濟陰定...

在河通密津河...

蓋山鳩水出焉...

世謂之好車者...

編水北曰納水...

河編水北曰納...

大一二
小五三五

水經注疏 卷四

下	不	西	改	西	全	越	依	河	上	有	舜	廟	之	西	征	北	山	上	有	廟	是	廟
所	其	廟	通	典	河	東	越	所	延	雷	是	護	作	之	周	處	風	土	記	志	風	土
三	卷	兩	卷	十	卷	周	曰	雷	說	舜	葬	上	虞	又	記	云	耕	于	歷	山	而	始
寧	列	二	縣	界	上	江	一	水	詳	浙	舜	所	耕	田	于	山	下	多	梓	樹	吳	越
名	柞	為	樞	故	曰	歷	山	生	於	樞	樞	樞	樞	樞	樞	樞	樞	樞	樞	樞	樞	樞
上	虞	人	也	樞	樞	樞	樞	樞	樞	樞	樞	樞	樞	樞	樞	樞	樞	樞	樞	樞	樞	樞
有	心	即	有	歷	山	舜	之	所	東	又	有	谷	林	即	舜	生	余	素	周	處	此	志
近	情	律	疑	則	可	證	實	非	矣	安	可	假	木	異	名	附	山	殊	稱	強	引	大
即	比	甯	懷	未	作	事	懷	未	作	事	懷	未	作	事	懷	未	作	事	懷	未	作	事
甯	井	路	與	文	國	名	記	云	陽	處	父	聘	街	通	箭	一	作	單	全	云	單	懷
子	與	引	以	歷	山	在	東	越	樞	之	以	解	懷	子	六	朝	何	當	有	越	云	草
常	經	矣	歷	山	越	山	越	山	越	山	越	山	越	山	越	山	越	山	越	山	越	山
于	越	山	越	山	越	山	越	山	越	山	越	山	越	山	越	山	越	山	越	山	越	山
代	引	本	同	釋	文	泗	水	之	內	也	蘇	氏	見	御	覽	王	廟	曰	越	山	越	山
皇	甫	盪	曰	納	二	女	于	越	山	越	山	越	山	越	山	越	山	越	山	越	山	越

大六二

相	入	也	然	則	為	書	注	雷	是	屬	入	也	水	所	入	口	御	覽	亦	引	水
行	然	則	納	似	非	水	名	納	牙	清	納	牙	清	納	牙	清	納	牙	清	納	牙
河	水	又	南	逕	雷	首	山	西	戴	此	句	批	無	又	字	全	戴	山	臨	大	河
北	去	蒲	坂	三	十	里	尚	善	為	所	謂	壺	口	壺	水	注	雷	首	者	也	子
免	城	守	取	安	元	和	志	免	城	在	關	駟	曰	蒲	坂	免	都	張	漸	曰	免
首	山	蓋	祠	夷	齊	雷	首	山	在	南	中	然	鄭	氏	編	山	北	去	蒲	坂	所
以	則	在	南	中	然	鄭	氏	編	山	北	去	蒲	坂	所	在	南	中	然	鄭	氏	編
非	所	詳	耳	會	同	會	同	會	同	會	同	會	同	會	同	會	同	會	同	會	同
歷	年	久	遠	古	今	變	易	語	有	楚	夏	名	號	不	同	未	得	詳	也	蘇	氏
又	南	凍	水	注	之	故	各	注	中	此	六	子	作	經	全	詳	下	戴	山	越	山
水	出	河	北	縣	樂	湖	水	下	雷	首	山	關	蓋	縣	之	水	注	雷	首	者	也

大六二

戴延之西記謂在洛陽東北水經注云或云其山在戴延之西記謂在洛陽東北水經注云或云其山在	滿山以之山無之自若周之西詢之則英改洙難其	百正其水西南流亦曰雷水穆天子傳曰曰壬戌天子至子雷	首犬戎胡勝天子于雷首之阿會自雷穆天子傳曰雷	乃獻良馬四六天子使孔牙受之于雷水之干是也	馬所食馬作受之于雷水之干是也	今傳曰干屋也朱氏所引皆誤自按左傳二年龍	偏則此記有犬戎不足異乃蓋指國語同羊昭言	田首山食祁彌明駟桑之下音近致誤然查者別是	彌明史記則以駟桑為祁彌明駟桑乃善長有意全	五亦作祁示昧明見史記晉世家左傳即于此也	流注于河春秋左傳謂之涑川者也	川俗謂之陽安澗水	又南至華陰陰縣見禹貢華陰澗渭水從西來注之	汲郡吳增補汲郡之說全通本依此行書紀年曰晉惠公十五年
--	----------------------	--------------------------	-----------------------	----------------------	----------------	---------------------	---------------------	----------------------	----------------------	---------------------	----------------	----------	----------------------	---------------------------

大一二九 小四七九

趙五年是年秦納重耳公以十四年卒則周襄王十	篇周同夏正則九年秋七月也國君年改凡則晉公	惠在晉惠公之九年秋至晉公二十四年冬十月惠公卒	二水三水九年引竹顯與經背十五年而左傳則年從	又左氏誤也史記秦穆公帥師送公子重耳涉自河曲春秋左	僖公二十四年秦伯納之及河子犯以璧授公子曰臣負羈縻	會貢按古本左傳作此說文猶論語今作此也從君巡	于天下臣之罪多矣臣猶知之而况君子請由此亡	水四河	水作古卷公子曰所不與舅氏同心者有如白水投璧于此	作說全變戴曰左傳子推笑曰笑全戴天開公子子犯以為功	吾不忍與同位遂逃焉	入國之先則非以謀之不及也高終他善所云矣	河水歷船司空與渭水會	舊京兆尹之屬縣也	東北五十里互見渭水注古語云重耳在河陰西來注之	古語云非左氏國語也此乃誤記耳
----------------------	----------------------	------------------------	-----------------------	--------------------------	--------------------------	-----------------------	----------------------	-----	-------------------------	--------------------------	-----------	---------------------	------------	----------	------------------------	----------------

大一二九 小四七九

正表作謂云華嶽本一山當河河水過而曲行河神巨靈

正表作謂云華嶽本一山當河河水過而曲行河神巨靈

此說已有今掌足之迹仍存初聖記引作今觀于跡不華嶽上高在

正表作謂云華嶽本一山當河河水過而曲行河神巨靈

注引作華嶽甲關山國今選訂李曰有巨靈胡者無胡字一引偏得坤元

之道林文作偏得坤元御覽引五龍作同全戴考對偏得坤元正義引作坤元

神有皮奈楚者偏得先研之近與此義同神元封禪書正義引作坤元

地神是能造山川出江河朱脫江子趙同全戴晉帝有好事之人

靈巖嶺首冠靈山者也神賦見又選巖作負常有好事之人

作戴士人故升華嶽而觀厥迹焉自下廟歷列柏南行十一里真

按謂水注華山下晉大康八年宏夏太守衛叔山陰東迴三

里至中祠又西南出五里至南祠謂之北君祠諸欲升山者至

此皆祈請焉及華山初學記五語在引郭錄一生祠下征記從此南入谷

七里本香作北今改正趙戴曰此語又屈一祠謂之石養父母石

龍木主存焉又南出一里至天井趙又戴又戴又戴又戴又戴

并裁容人天空迂迴傾曲而上趙又戴又戴又戴又戴又戴

大一一七
小四一七

水經注疏 卷四

又餘山上又有微涓細水流入井中亦不甚沾人上者皆所由

涉改更無別路欲出井望空視明如在室窺窗也出井東南

行二里峻坂斗上斗下降此坂二里許又復東上百丈崖升降

皆須扳繩使葛而行矣南上四里路到石壁緣旁稍進遙一百

餘步自此西南出六里又至一神名曰胡越寺朱作胡越寺

神作胡越寺朱作胡越寺

則製其方言或曰神或曰胡越寺朱作胡越寺

越神不在其列此胡神像有童子之容從祠南歷夾嶺廣裁三

尺餘兩箱懸崖數萬仞朱無懸字全趙戴始不見底祀祠有

感則雲與之平朱有也字戴曰然後敢度猶須騎嶺袖身漸以

就進故世謂斯嶺為獨嶺矣度此二里便屈山頂趙使作復全

首曹本作便全孫潛本作便上方七里靈泉二所謂二東五見

一名蒲池西流注于淵一名太上泉東注淵下上宮神廟近東

北隅其中塞賈雜物事難詳載自上宮東北出四百五十步有

屈嶺東南望巨靈手跡惟見洪崖赤壁而已都無山下上觀之

分均矣朱戴曰分均耳有孫蓋言山下上觀似有事足之跡

大二三九
小三三九

而之錄也	下達而	其王	仙掌	華岳	巨靈	五虛	比堅	破	焉
誕我之	自下	廟歷	列如	以下	至吉	此望	那靈	于	跡
華引	又初	引學	記較	下略					
河在	關內	南流	潼激	關山	因謂	之潼	關守	敬	快
引三	輔記	直潼	木右	街關	謂河	之水	自龍	門	和
北三	關九	詳見	下為	灌	水注	之全	注	復	武
雨之	存誤	何不	水出	松	栗之	山	木	奇	境
山	水	六	上	當	作	之	山	茂	水
木	手	全	越	裁	改	上	作	山	奇
宇	起	松	果	山	在	牽	陰	縣	東
里	南	三	谷	十	北	流	逕	通	谷
通	征	記	所	謂	潼	谷	水	若	也
名	地	也	關	會	一	貞	安	字	記
水	得	上	名	不	言	說	河	水	故
關	北	東	流	狂	北	字	記	東	謂
坂	謂	之	黃	卷	坂	文	不	卷	引

大小五七

傍絕	關	必全	趙	嶺	傍	上	增	坂	字
以升	潼	關	作	裁	涉	以	所	謂	沂
黃	卷	以	齊	潼	何	棹	行	關	字
字	脚	是	代	傳	寫	之	誤	守	敬
關	者	之	外	謂	卷	如	卷	土	色
元	川	非	可	通	原	也	和	志	唐
河	南	東	岸	黃	歷	北	出	東	嶺
道	之	峽	車	不	方	軌	號	曰	天
出	山	谷	峽	深	林	茂	木	日	成
軌	依	此	注	則	不	惟	東	嶺	能
衿	帶	易	守	所	謂	秦	得	百	二
本	音	書	是	以	王	元	說	隗	臯
其	弊	足	霸	矣	前	會	貞	從	漢
新	安	曰	至	關	西	半	出	關	地
以	潼	關	公	亦	中	關	移	此	所

大小五六

<p>檀道濟王鎮惡或據山為營或平地結壘<small>全朱地氣改作城為大小</small></p>	<p>王入長安<small>時全戴木盛會故稱武王也入長安五義縣十三年以其</small></p>	<p>道以斷秦主以濟使高公城在路中蓋即所築而守也<small>宋武</small></p>	<p>周百餘步北臨大河南對高山姚氏置關以守峽關守者作十險</p>	<p>道六里<small>作全函谷道</small>有舊城<small>朱無有子趙增五蓋城上舊有城</small></p>	<p>洛水以注行也<small>兩處志惟西征是林乃之</small>曰沿路遠進入函</p>	<p>章宗源考證云西征記二卷載延有漢又有西征記一統載水陸</p>	<p>年王既先氏曹公劉先長委後軍非錄生所著矣十四西征記</p>	<p>事薛義熙十三年王師首據此壘<small>王鎮惡引兵攻壘又復道</small></p>	<p>東原上<small>碑木作東全載改同云李興營李興傳久載從征馬超志</small></p>	<p>際河之西有曹公壘<small>二守十五里方與紀曹公故壘在關西下鄉縣西</small></p>	<p>遂馬超連兵此地<small>遂守軍屯壘關公西征與關而六年超之</small></p>	<p>象二卷郭詠二卷高即此蓋誤題郭象耳曰漢末之亂魏武征韓</p>	<p>正始王元祀封之魏宣稱華陰之蓮關子郭緣生記志守成任備</p>	<p>志始元是年登關孟康稱則蓮關置於漢而關又為全關也</p>	<p>襄守下社志魏明帝初遷元年河南戶盧地請關從關於度下</p>
--	--	---	----------------------------------	---	---	----------------------------------	---------------------------------	---	---	---	---	----------------------------------	----------------------------------	--------------------------------	---------------------------------

大一四
小五四

水經注疏 卷四

<p>湖縣有閿鄉<small>音全水改反師今俗閿關音則以閿與閿近故改師而長</small></p>	<p>又北逕閿鄉城西<small>解縣志開城在閿西四十里</small>郡國志曰宏農</p>	<p>之為皇天原上有漢武帝思子臺<small>非守一武此帝思子臺</small></p>	<p>可里餘三面壁立高千許仞漢世祭天于其上<small>兩守漢志不載名</small></p>	<p>上詳周固關山五亭疑關山圖曰關五字之類側諸亂蓋方</p>	<p>在咸陽縣西原即此一統志周固記關山東首上平博周固</p>	<p>河出關關西今曰泰山北流逕皇天原西九年字文通傳大</p>	<p>河水又東北至湖水分之<small>經全趙載改注水南出五溪</small>關</p>	<p>風民南則河濱姚氏之營與晉封岸<small>上水所經即指</small></p>	<p>介也河有木藪難九不深也中故安堤為淮之俗體上吃然</p>	<p>谷戴廷之記西征所謂風雄者也<small>戴不廷之西風雄記御覽又</small></p>	<p>峙河陽世謂之風陵<small>記泰不記魏世家年表同竹書紀年作陵</small></p>	<p>全國春秋不增尚傳故跡矣關之直北隔河有層阜巍然獨秀孤</p>	<p>關武西晉在閿姚氏亦保據山原陵阜之上<small>阜上無漢子趙</small></p>	<p>七登潰帶河險<small>姚氏亦保據山原陵阜之上</small></p>
---	--	--	---	--------------------------------	--------------------------------	--------------------------------	--	--	--------------------------------	--	--	----------------------------------	---	---

大一五
小五三

<p>其安中故趙世後漢書鄭興傳云各後閩州草使注云閩首</p> <p>門建云則古文閩字說也從世謂之閩鄉水也晉貞懷末書十</p> <p>生率北代至房則杜道魏尚書僕射閩鄉侯河東衛伯儒之故邑</p> <p>舊封魏志云衛侯明帝即位封閩鄉侯其水北流注于河</p> <p>河水又東逕閩鄉城北東與全鳩澗水合又北流注于河</p> <p>孫按云侯河當作玉城南全鳩澗水所逕確在河南河城隄南</p> <p>是城北水出南山按朱出善天不傳東至湖歲蓋泉鳩澗師古</p> <p>泉鳩澗水在閩鄉縣東南十五里蓋即出秦嶺之十二關也</p> <p>北逕皇天原東逕征記曰全節地名也漢書全鳩里天全節</p> <p>遠處此全節句注又但全節即漢書三句注是季善無不可是</p> <p>頃國經又謂去未句注誤其西名桃原古之桃林賦注引西征</p> <p>作東征記誤周武王克殷休牛之地矣會林武野武成篇故西</p> <p>作賦則林西征賦會貞按潘岳西曰威徽名于桃園者也</p> <p>園其成會貞按則文選昔太康地記曰桃林在閩鄉南谷中</p> <p>注河經郭其水又北流注于河此水作河其水入北河也</p> <p>改字則入河北注于河書矣改如改作河注于河是也</p>	<p>又東過河北縣南</p> <p>縣與湖縣分河二縣以河北縣在河北湖縣在河南</p> <p>山葵谷西南流注于河故朱無一注全載北流改流今湖縣</p> <p>故北流注于河湖縣東而河北流注于河湖縣在東湖縣</p> <p>是西今在湖縣之西北縣北流注于河湖縣在東湖縣</p> <p>在湖縣西北今湖縣之西北縣北流注于河湖縣在東湖縣</p> <p>在湖縣西北今湖縣之西北縣北流注于河湖縣在東湖縣</p> <p>在湖縣西北今湖縣之西北縣北流注于河湖縣在東湖縣</p> <p>在湖縣西北今湖縣之西北縣北流注于河湖縣在東湖縣</p> <p>在湖縣西北今湖縣之西北縣北流注于河湖縣在東湖縣</p> <p>在湖縣西北今湖縣之西北縣北流注于河湖縣在東湖縣</p>
---	--

小五二二

小三九

廣龍有河東之山徐薄山即襄山也徐廣曰蒲坂縣有襄山

徐解山經中山曰蒲山之首曰甘泉之山山不勝竹

甘水出焉而西流注于河東則渠緒之山渠緒之水出焉而

南流注于河如軍封禪書二水無西南注河之理周不注成注

今診蓼水川流所趨超超作與兵水相沃永樂渠水導流注于河

父與渠緒勢合蒲山統目總稱亦與襄山不殊故楊雄河東賦

曰河靈瓊場全超改瓊場掌華瑞襄超云阮曰原賦也

注云襄山在滎湖北十餘里引會員錄此處動說以是推

之知襄山在蒲坂溪水即渠緒之水也改中與故按上又

河水自河北城南東逕芮城經不全此趙十一城之中有役

干木家魏守城東張高干木各處各處十餘里十餘里

和志五又李義干木昔之賢人也魏文侯過其門執其

盧武武武武武武武武武武武武武武武武武武武

干木過美盧木皆不武武武武武武武武武武武武

干木過美盧木皆不武武武武武武武武武武武武

干木過美盧木皆不武武武武武武武武武武武武

大二十
小三二

水經注疏 卷四

竹書紀年曰晉武公元年五十年武公元年五十年

五年武元武元武元武元武元武元武元武元武元

乘京荀人重伯水國皆叛匪直大荔故芮也晉改

國故芮此亦有為國全在臨晉其後大荔故芮也晉改

終也惟漢人連合韓之曰匪直大荔故芮也晉改

注者解知之紀年又云晉武公七年十一年芮伯萬之母芮姜

遂萬萬出奔魏六年武公七年十一年芮伯萬之母芮姜

五年十周師統師圍魏朱國在國魯西今竹書紀年武公七年

是魯馬冬王師亦引作統師魏竹書紀年武公七年

人竹書紀年武公七年取芮伯萬而東之竹書紀年

年十周師統師圍魏朱國在國魯西今竹書紀年武公七年

師龍竹書紀年武公七年取芮伯萬而東之竹書紀年

邑是向之民武公七年取芮伯萬而東之竹書紀年

不武紀年武公七年取芮伯萬而東之竹書紀年

武公紀年武公七年取芮伯萬而東之竹書紀年

武公紀年武公七年取芮伯萬而東之竹書紀年

大二十
小三二

石龍作水又流經天孫九年揚州之武王伐紂天孫山在武王伐紂時
 入會河東流經水縣水出山北山在武王伐紂時
 不直出南水縣也五西不湖不湖之今南山北口和山北山北山北
 不直出南水縣也五西不湖不湖之今南山北口和山北山北山北
 不直出南水縣也五西不湖不湖之今南山北口和山北山北山北
 不直出南水縣也五西不湖不湖之今南山北口和山北山北山北
 不直出南水縣也五西不湖不湖之今南山北口和山北山北山北
 不直出南水縣也五西不湖不湖之今南山北口和山北山北山北

水之... 道... 水... 湖... 河... 水... 湖... 河... 水... 湖... 河... 水... 湖... 河... 水... 湖... 河...
 水之... 道... 水... 湖... 河... 水... 湖... 河... 水... 湖... 河... 水... 湖... 河... 水... 湖... 河... 水... 湖... 河...
 水之... 道... 水... 湖... 河... 水... 湖... 河... 水... 湖... 河... 水... 湖... 河... 水... 湖... 河... 水... 湖... 河... 水... 湖... 河...
 水之... 道... 水... 湖... 河... 水... 湖... 河... 水... 湖... 河... 水... 湖... 河... 水... 湖... 河... 水... 湖... 河... 水... 湖... 河...
 水之... 道... 水... 湖... 河... 水... 湖... 河... 水... 湖... 河... 水... 湖... 河... 水... 湖... 河... 水... 湖... 河... 水... 湖... 河...
 水之... 道... 水... 湖... 河... 水... 湖... 河... 水... 湖... 河... 水... 湖... 河... 水... 湖... 河... 水... 湖... 河... 水... 湖... 河...
 水之... 道... 水... 湖... 河... 水... 湖... 河... 水... 湖... 河... 水... 湖... 河... 水... 湖... 河... 水... 湖... 河... 水... 湖... 河...

大小九九

此乘龍上天也地理志曰京兆湖縣有周天子祠二所
 野馬... 野馬... 野馬... 野馬... 野馬... 野馬... 野馬... 野馬... 野馬... 野馬...
 野馬... 野馬... 野馬... 野馬... 野馬... 野馬... 野馬... 野馬... 野馬... 野馬...
 野馬... 野馬... 野馬... 野馬... 野馬... 野馬... 野馬... 野馬... 野馬... 野馬...
 野馬... 野馬... 野馬... 野馬... 野馬... 野馬... 野馬... 野馬... 野馬... 野馬...
 野馬... 野馬... 野馬... 野馬... 野馬... 野馬... 野馬... 野馬... 野馬... 野馬...
 野馬... 野馬... 野馬... 野馬... 野馬... 野馬... 野馬... 野馬... 野馬... 野馬...

黃帝登仙處黃帝侏首山之銅鑄鼎于荆山之下有龍垂胡于
 此乘龍上天也地理志曰京兆湖縣有周天子祠二所
 野馬... 野馬... 野馬... 野馬... 野馬... 野馬... 野馬... 野馬... 野馬... 野馬...
 野馬... 野馬... 野馬... 野馬... 野馬... 野馬... 野馬... 野馬... 野馬... 野馬...
 野馬... 野馬... 野馬... 野馬... 野馬... 野馬... 野馬... 野馬... 野馬... 野馬...
 野馬... 野馬... 野馬... 野馬... 野馬... 野馬... 野馬... 野馬... 野馬... 野馬...
 野馬... 野馬... 野馬... 野馬... 野馬... 野馬... 野馬... 野馬... 野馬... 野馬...
 野馬... 野馬... 野馬... 野馬... 野馬... 野馬... 野馬... 野馬... 野馬... 野馬...

大小九九

亦不誤作明不蓋黃帝升龍也仙守之說詳前黃帝升龍也黃帝升龍也

本通黃帝升龍也黃帝升龍也

明在黃帝升龍也黃帝升龍也

黃帝升龍也黃帝升龍也

則湖升龍也黃帝升龍也

有林馬名曰桃林其中多馬湖水出焉北流注于河故三秦記

曰桃林塞在長安東四百里若有軍馬經過好行則收華山林

息林下惡行則決河漫延人馬不得過矣三秦記

河水又東合柏谷水水出宏農縣南石隄山南

作南道阻水出宏農縣南石隄山南

名字壘山在宏農縣南石隄山下有石

從銘祠云魏甘露四年散騎常侍征南將軍豫州刺史碩宏農

太守南平公之所經建也利守宏農州刺史碩宏農

將軍南平公之所經建也利守宏農州刺史碩宏農

柏谷水出宏農縣南石隄山下有石

大一七六

此通作晉全道通引及柏谷下通齊楚孤儻曰不如之程漢武

帝嘗微行此亭見饋亭長妻行宿谷武車即故不

納乃宿道故進谷曰吾觀此年十餘人皆耕也且有無不主人堪

大稷離酌金酒多與上其夫解疆乃君過其夫諸少年皆走避出跡

是從其大馬羽林郎李香西征賦曰大

徵客于柏谷賦來受四侯客妻親貌而獻登謂此亭也谷水又北

流入于河相趙環上又谷水上特

河水又東右合門水全通滅水注門水即洛水之枝流者也

洛水自上洛縣東北水注于拒陽城西北

云在縣南水注于拒陽城西北

拒陽城水注于拒陽城西北

北出高門水也水注于拒陽城西北

兩山海經天中經所謂陽華之山門水出焉者也

或人謂之陽華山在華西南界水注于拒陽城西北

或人謂之陽華山在華西南界水注于拒陽城西北

大一三五

通流與門水通美據洛水注又東門水出萬山各雅注所謂也
 水窟詳也又東北歷峽謂之鴻關水水聚有城不東上虎虎通
 關即關亭也水西有堡謂之鴻關堡不堡記作高全趙作世
 亦謂之劉項裂地處非也之為發見項水界余按上洛有鴻關
 園池考無是水津渠沿注故謂斯川為鴻關關之名乃起是矣門水又東
 北歷色川詳色川城燭水注之全改燭水作二水云七燭水是二
 水四燭水也
 贈公本水正趙載改同趙云一水即下左水右水也于東使
 方門水東北歷色川燭水注之改文和應但此不標燭水而
 不燭水安得謂二水注左水右水而燭水注又燭水有二源入
 合方左水出于陽華之陰星陰行曰左水陽燭山全載燭水東北流
 與右水合右水出陽華之陽趙同全載改東北流延威燭亭東
 東北與左水合全宋趙載改東牛即山海經所謂錯姑之水不
 趙載改東牛即山海經所謂錯姑之水不
 則又在州之舊城縣北蓋因水之舊民也當百按乃國水蓋

大小一二

出於陽華之陰東北流注于門水者也海經
 北歷色川詳色川城燭水注之全改燭水作二水云七燭水是二
 水四燭水也
 函谷山西南詳函谷山是水亂流東注于錯姑之水三水悉得通
 稱美水江門水通稱則下言燭水之門即燭水也歷湖東北出
 謂之開方口北討至弘農營於關方口沈約宋書元景帝開水
 側有阜謂之方伯堆不謂作若全趙同全載改東北流延威燭亭東
 南朱奮武將軍雷方平建武將軍薛安都等趙宋建武改南史薛
 軍今改正全載改同建武將軍柳元景北入軍次方伯堆者
 地當負險北來元嘉二十五年北伐事見堆上有城即方平所
 築也宋方平元嘉初守城元嘉二十五年北伐事見堆上有城即方平所
 築也宋方平元嘉初守城元嘉二十五年北伐事見堆上有城即方平所

大小一二

城南	宋陽縣下有見	關南	七里關	白石谷	北流	齊	山	成著	功刊	之田	谷山	地	城東	賈	此
宋陽縣	下見	關南	七里關	白石谷	北流	齊	山	成著	功刊	之田	谷山	地	城東	賈	此
宋陽縣	下見	關南	七里關	白石谷	北流	齊	山	成著	功刊	之田	谷山	地	城東	賈	此

大小一五

大小一五

五壽	亦我	勤難	鳴于	其下	心有	感志	誠難	奪矣	昔老子	西入	關	尹	望氣	于此	也	秦	及	嗣	而	歎	亦	吉	與	松	叔	夜	書	晉	有	松	茂	齊	書	曰	李	更	入
五壽	亦我	勤難	鳴于	其下	心有	感志	誠難	奪矣	昔老子	西入	關	尹	望氣	于此	也	秦	及	嗣	而	歎	亦	吉	與	松	叔	夜	書	晉	有	松	茂	齊	書	曰	李	更	入
五壽	亦我	勤難	鳴于	其下	心有	感志	誠難	奪矣	昔老子	西入	關	尹	望氣	于此	也	秦	及	嗣	而	歎	亦	吉	與	松	叔	夜	書	晉	有	松	茂	齊	書	曰	李	更	入

注于河河水于此有漫津之名	杜年注此作非天不傳作九	蘇西即今三原唐置	行功谷平見續平長委乃此下	五階厚實資馬賜以河津令其	也朱津下有者字	秦時守善修上又時選	征可試於新約字士	引蓋亡大余案河之南畔	字與別全字近謂之	河朱津作津全戴	五之誤無一美文全戴	名不從門始蓋事類名	高之才不竹書穆天子傳	于涇水之陽丁亥入于南	歷所鍾趙不陸全戴
此有漫津之名	杜年注此作非天不傳作九	蘇西即今三原唐置	行功谷平見續平長委乃此下	五階厚實資馬賜以河津令其	也朱津下有者字	秦時守善修上又時選	征可試於新約字士	引蓋亡大余案河之南畔	字與別全字近謂之	河朱津作津全戴	五之誤無一美文全戴	名不從門始蓋事類名	高之才不竹書穆天子傳	于涇水之陽丁亥入于南	歷所鍾趙不陸全戴
此有漫津之名	杜年注此作非天不傳作九	蘇西即今三原唐置	行功谷平見續平長委乃此下	五階厚實資馬賜以河津令其	也朱津下有者字	秦時守善修上又時選	征可試於新約字士	引蓋亡大余案河之南畔	字與別全字近謂之	河朱津作津全戴	五之誤無一美文全戴	名不從門始蓋事類名	高之才不竹書穆天子傳	于涇水之陽丁亥入于南	歷所鍾趙不陸全戴

大小三 小四〇九

源疏引同全二題戴	一南南流會成一川	所爭之田與爭田	河之右曹水注之	陳涉造周章入秦	白亭在弘農縣東	高晉書地
源疏引同全二題戴	一南南流會成一川	所爭之田與爭田	河之右曹水注之	陳涉造周章入秦	白亭在弘農縣東	高晉書地
源疏引同全二題戴	一南南流會成一川	所爭之田與爭田	河之右曹水注之	陳涉造周章入秦	白亭在弘農縣東	高晉書地

大小三 小五三三

里其水西北流入于河

河水又東蓄水注之木出常蒸之山

曲沃城南縣西南三十二里

四又屈逕其城西西北入河諸注述者咸言曲沃在北

東曲沃水在河此非也魏司徒崔浩以為曲沃地名也

征有賦升曲沃水而濁也蓋其地中極西余案春秋文公十三年晉侯

便廬嘉守桃林之塞

秦野以曲沃之宜中之故曲沃之名遂為積古之傳矣河水又

東得七里湖湖在陝西七里

主之明率軍向西召公之

七里之切西皆謂今史魏州之西

在賢元和志在陝西七里

山通河亦謂之曹陽坑

名有南山北不通其河

于漫漬之口

詳下

大二十六

荆襄豹崔浩亦不非其地矣案按漢書

以寇難車催郭也追戰于弘夏

外與催和內引白波李樂等破催

餘里方得達陝

經求之

既讀史打

必並也

靈寶之西

也

年八

名

非者

四

以

陽

里

大二十五

文	鑑	上	無	一	年	一	文	思	在	所	見	者	之	有	義	無	義	在	延	津	注	河
...
...
...
...

水經注疏 卷四

小大五五

延	夏	縣	東	北	界	在	今	安	邑	縣	南	山	一	里	南	至	陝	津	注	河
...
...
...
...

小大五三

都城一城即為一城志以故西南為城之南觀其北城亦以...

此一作說以不南志則西說至分大氏原有西說之稱惟何執...

失在引之反而西以說何氏之西說不惟其大城中有小城...

故焦園也有負成在成州城內北城步地武王以封神夏

之後于此說同按見史記周本紀九年焦姪姓陳注引陳縣志...

周封平也從之與郡說異通真謂王莽更名黃眉矣戴延之云...

城南倚山原北臨黃河懸水百餘仞臨之者成凍陽焉會貞按

水西延之西征記文元和西北帶河水湧起方數十丈有物居水中...

父老云銅翁仲所投處全趙載改作段中說後漢書狀...

以通此耳作板又云石虎載經于此沈沒二物並存中改母二物

水所以湧所未詳也或云翁仲頭髻常出水之漲滅恒與水齊...

此說則乃實制載太與作以晉軍雷至營不獲出今惟見水翼耳...

此說則乃實制載太與作以晉軍雷至營不獲出今惟見水翼耳...

此說則乃實制載太與作以晉軍雷至營不獲出今惟見水翼耳...

此說則乃實制載太與作以晉軍雷至營不獲出今惟見水翼耳...

此說則乃實制載太與作以晉軍雷至營不獲出今惟見水翼耳...

大一四三
小四九四

不魯魯如此祭秦始皇二十六年長秋十二見于臨眺長五丈...

餘以為善祥鑄全入十二以象之漢書五行志引史記文帝七年

天上不祀但古一十六年或各重二十四萬斤舊唐書李德裕

始引周來德引二作石坐之宮門之前中說按始皇才祀置宮

門謂之全秋說高列有開列坐金秋皆銘其胸古晉貞安

後漢書則此兩字是也皇帝二十六年初祭天下以為郡縣正

法律三補黃圖同度量大人來見臨眺身長五丈足六尺會貞按

補見三李斯書也作李斯書家世書法衛恒段蔡曰秦之享斯...

號為工篆諸山碑及銅人銘不無碑字人作山銅山雷作...

碑字全篆諸山碑及銅人銘不無碑字人作山銅山雷作...

自阿房徙之未央宮前朱無喜慈阿全載前會貞按...

有陳前漢徙長樂宮亦稱在樂宮銅人則以長樂為是俗謂

之翁仲矣承貞按天祀人翁仲本此常德引謝地皇二年王莽夢...

銅人遺作漢書惡之念銅人銘有皇帝初兼天下天受尚方...

工鑄滅所夢銅人膺文志五莽傳後董卓毀其乳為鐵具在...

者三前貞按下言莽鑄尤而存二魏明帝欲徙之洛陽更不...

大一九九
小三六二

一第729 十續全書第 26 版反為

可勝至霸水西傳之

漢晉春秋曰或言金狄泣故留之

石虎取置鄴宮符堅又徙之長安

符堅之長安書本符堅下吳本符

符堅之長安書本符堅下吳本符

符堅之長安書本符堅下吳本符

符堅之長安書本符堅下吳本符

符堅之長安書本符堅下吳本符

符堅之長安書本符堅下吳本符

符堅之長安書本符堅下吳本符

符堅之長安書本符堅下吳本符

符堅之長安書本符堅下吳本符

符堅之長安書本符堅下吳本符

符堅之長安書本符堅下吳本符

符堅之長安書本符堅下吳本符

符堅之長安書本符堅下吳本符

符堅之長安書本符堅下吳本符

符堅之長安書本符堅下吳本符

可勝至霸水西傳之

漢晉春秋曰或言金狄泣故留之

石虎取置鄴宮符堅又徙之長安

符堅之長安書本符堅下吳本符

符堅之長安書本符堅下吳本符

符堅之長安書本符堅下吳本符

符堅之長安書本符堅下吳本符

符堅之長安書本符堅下吳本符

符堅之長安書本符堅下吳本符

符堅之長安書本符堅下吳本符

符堅之長安書本符堅下吳本符

符堅之長安書本符堅下吳本符

符堅之長安書本符堅下吳本符

符堅之長安書本符堅下吳本符

符堅之長安書本符堅下吳本符

符堅之長安書本符堅下吳本符

符堅之長安書本符堅下吳本符

符堅之長安書本符堅下吳本符

大九六一

大九七五

曰北號也下自北號在大陽有天子廟在大陽王莽更名勤

曰應劭地理風俗記曰全無曰牙城在大河之陽也南在趙城

河水又取沙澗水注之經全此九子北出虞山水無水

得本披改水全載澗水字非故也志虞山在北平

中保十里東南谷東南逕傅巖傅巖傅巖前俗名之為聖人窟

在守大防界巖見在守大防界巖見傅巖前俗名之為聖人窟

北平陸北七里巖手北平陸北七里巖手傅巖前俗名之為聖人窟

傅說隱于虞統之傅說隱于虞統之傅說隱于虞統之

北十餘里即巖輪坂也北十餘里即巖輪坂也春秋左傳所謂入自巖輪者也

北平陸北七里巖手北平陸北七里巖手傅巖前俗名之為聖人窟

北平陸北七里巖手北平陸北七里巖手傅巖前俗名之為聖人窟

北平陸北七里巖手北平陸北七里巖手傅巖前俗名之為聖人窟

北平陸北七里巖手北平陸北七里巖手傅巖前俗名之為聖人窟

北平陸北七里巖手北平陸北七里巖手傅巖前俗名之為聖人窟

北平陸北七里巖手北平陸北七里巖手傅巖前俗名之為聖人窟

北平陸北七里巖手北平陸北七里巖手傅巖前俗名之為聖人窟

北平陸北七里巖手北平陸北七里巖手傅巖前俗名之為聖人窟

北平陸北七里巖手北平陸北七里巖手傅巖前俗名之為聖人窟

北平陸北七里巖手北平陸北七里巖手傅巖前俗名之為聖人窟

北平陸北七里巖手北平陸北七里巖手傅巖前俗名之為聖人窟

北平陸北七里巖手北平陸北七里巖手傅巖前俗名之為聖人窟

北平陸北七里巖手北平陸北七里巖手傅巖前俗名之為聖人窟

北平陸北七里巖手北平陸北七里巖手傅巖前俗名之為聖人窟

北平陸北七里巖手北平陸北七里巖手傅巖前俗名之為聖人窟

北平陸北七里巖手北平陸北七里巖手傅巖前俗名之為聖人窟

北平陸北七里巖手北平陸北七里巖手傅巖前俗名之為聖人窟

北平陸北七里巖手北平陸北七里巖手傅巖前俗名之為聖人窟

北平陸北七里巖手北平陸北七里巖手傅巖前俗名之為聖人窟

北平陸北七里巖手北平陸北七里巖手傅巖前俗名之為聖人窟

北平陸北七里巖手北平陸北七里巖手傅巖前俗名之為聖人窟

北平陸北七里巖手北平陸北七里巖手傅巖前俗名之為聖人窟

北平陸北七里巖手北平陸北七里巖手傅巖前俗名之為聖人窟

北平陸北七里巖手北平陸北七里巖手傅巖前俗名之為聖人窟

北平陸北七里巖手北平陸北七里巖手傅巖前俗名之為聖人窟

大六五

小四三

小四三

小四三

大六五

小四三

小四三

小四三

大一三五
小四九五

取統滅虞乃牽馬操壁壁則猶故焉齒長矣 <small>傳信二按此數果即</small>	宮之奇所謂 <small>全氏所按下有以母趙剛去</small> 虞統其猶輔車相依存亡	則齒寒統亡則虞亡矣 <small>傳信五按此左其城北對長坂二十許里</small>	謂之虞坂 <small>東吳城之北今之吳城是引博陵世之吳於坂即古之</small>	各於坂也 <small>傳信則注介之虞坂在顧陵大之同東北戴延之曰自上及下七</small>	山相重 <small>及下按山相重吳城之北</small> 戰國策曰昔騏驎駕鹽車上	于虞坂遷延負轅而不能進 <small>大行又按今不楚東云服鹽車而上</small>	所謂外坂中坂者猶之中道也 <small>然自鹽池天論生引騏驎駕鹽車</small>	古虞坂 <small>注見本吳故文吳劉案保虞坂天論生引騏驎駕鹽車</small>	真壽書此蓋其困處也橋之東北山溪中 <small>全趙戴延之</small> 有水有小水	西南流注沙澗 <small>陸縣志有道人相出縣東北三十里馬跑泉</small>	有泉入河 <small>即此水也</small> 亂流送大陽城東河北郡治也 <small>河北郡</small>	見開地志 <small>郡東城又以此所直河也</small> 縣北水郡魏志大陽縣亦舊置河	郡之第四縣 <small>其第一縣也</small> 安邑也 <small>水守魏志大陽縣亦舊置河</small>	定歷年 <small>北水守魏志大陽縣亦舊置河</small>	之解而往 <small>不之河第一縣也</small> 魏志大陽縣亦舊置河	往陽故一湖 <small>水南流注于河</small> 州水行進沙水
---	---	---	---	---	---	---	---	--	---	---	--	--	---	---------------------------------	---------------------------------------	------------------------------------

大一四二
小四四二

河水又東 <small>水東</small> 至北大有石梁 <small>水東</small> 一當南也 <small>故直以南</small> 會其	之刑右合積石土柱二溪 <small>自南本龍作右趙云黃</small> 北發大陽	之山南流入于河 <small>會其</small> 山陰縣今平陸縣東北之馬頭山是	山也亦通謂之為薄山矣 <small>詳前</small> 故穆天子傳六曰天子自鹽	按鹽即鹽池 <small>注見本吳故文吳劉案保虞坂天論生引騏驎駕鹽車</small>	天子登于薄山 <small>其於之登</small> 不金此	又東過砥柱間 <small>史記夏本紀作砥柱</small>	砥柱山名也 <small>會其</small> 黃禹治洪水山陵雷水者鑿之故砥山	以通河 <small>水山陵雷水者鑿之故砥山</small>	見水中若柱然 <small>會其</small> 故曰砥柱也三穿既決水流既分指	狀表日亦謂之三門矣 <small>之全</small> 中流夏石所鑿其北有兩柱相	距星而五 <small>即所謂</small> 三門也 <small>都穆云砥柱在</small> 門水行五里黃河	如其而鬼門 <small>尤為險</small> 柱梁約五入解有得既以五門之廣約	在大也 <small>而</small> 柱梁約五入解有得既以五門之廣約	好奇處 <small>三門之</small> 山在魏城東北 <small>大陽城東也</small> 魏志大陽縣亦	有砥柱 <small>山在魏城東北</small> 大陽城東也 <small>魏志大陽縣亦</small>
---	--	--	--	--	--------------------------------	--------------------------------	---	--------------------------------	---	--	---	--	--------------------------------------	---	---

志底柱山在河之北四十里 授神記

齊景公渡于江沈之河龍術左膠汶之泉昏驚揚

三里至于砥柱之下乃龍也左子持龍頭右手挾左驂無躍鳴

踊而出仰天大呼水為逆流三百步觀者昏以河伯也亦或作

江沈字者也見安今度神記 載此條河沈若因地而名則宜在

蜀及長沙蜀之北沈沈至長沙入江 秦春秋此二士豈景公之

所不至古治子亦無因而將其勇矣劉向敘晏子春秋

水四河卷 空

子春秋八篇集守節引七略云晏子春秋七篇在諸家漢時劉

向校正是舊首有有故文故刪大稱劉向敘晏子春秋此注所

篇引則下稱古治子曰吾嘗濟于河龍術左驂以入砥柱之流

當是時也從而殺之視之乃龍也不言江沈矣又考史遷記齊

世家云景公十二年公見吾平公十八年復見吾昭公桂軒所

指路直斯津從龍砥柱事或在茲又云觀者以為河伯賢于江

沈之證河伯本非江神又河可知也朱案曰善本亦作河可知

知所不誤

河之右則峭水注之朱案曰峭水注之

水出河

大二三六

南盤峭山朱無水在河東 西北流水上有梁俗謂

之鴨橋也歷潤東北沈 朱案下有水與石峭水合水出石峭

山山有二陵南陵夏后皋之墓也北陵文王所避風雨矣

文王所避風雨即東峭山也峭山在河東

可以避風雨也山在河東 秦將襲鄭蹇叔致諫

而公辭焉蹇叔哭子曰吾見其出而不見其入梁師必于峭

矣余收爾骨焉年按自有二陵可至此 孟明

覆秦師于此年按自有二陵可至此 孟明

水四河卷 空

流注于河

河水又東于峭之水注焉朱案此峭水南學于峭之山

其水北流纏絡二道漢建安中曹公西討巴漢懸南路之險故

更開北道自後行旅率多從之四年西征魏武帝記建安二十

杜注古道在二峭之間南谷中魏武帝西討巴漢懸南路之險故

此縣在峭山南在夏后皋墓南可五里曹公更開北道即復

春秋時路從夏初更復南移入界

昌界北道東 今山側附路有石銘云晉太康三年宏農太守梁

昌界北道東

大二三七

柳修復舊道官城陽太守晏春秋云梁柳是夏南士晏從子

香由北道齊之南是北道石陽石陽太守晏從子

廢而再柳晉太靖以東水會注太靖上木則上靖見西靖以西明

非一靖也西有二石又南五六十步截刑六年中故各本

與前六之必大臨溪有恬漢先生翼神碑考蓋隱斯山也其水北

流注于河

河水翼岸夾山龜峰峻舉朱峻作峻羣山疊秀重嶺千霄鄭

玄紫地說河水東流貫砥柱觸關流東云東流貫砥柱觸關流

山石今世所謂砥柱者蓋乃關流也砥柱當在西河末詳也有

按林之奇尚書全解引鄭說同東賦砥柱賦砥柱不砥柱

鄭乃云砥柱在河東流貫砥柱觸關流即指三門以下五戶以上

又河用砥柱砥柱在河東余按鄭玄所說非是西河當無山以擬之

砥柱自擬作砥柱砥柱在河東砥柱在河東

而砥柱砥柱砥柱在河東砥柱在河東

一百二十里河中煉石築出砥柱在河東砥柱在河東

以通河疑此關流也其山雖開尚梗滿流激石雲洞滾波怒溢

大小二二

合有一十九灘水晚迅急執回三峽江不注詳破器舟船自古所

患津陽自後漢起自來歸手樂飲合平非難船通砥柱出

河上下患砥柱隘可鑄廣之上乃令馬鑄之裁沒水中不能復

去而令水益滿怒甚平日魏景初二年二月帝遣都督以耶

部全甲作兵師工五千人朱無工字監運練礦大天寇慈未作慈

修治以平河阻朱無以字晉泰始三年五月不

五一作泰始三年五月月朱無五月月朱無五月月朱無五月

有晉武帝朱無武帝武帝朱無武帝武帝朱無武帝

武帝遣監遠大中大夫趙國朱無趙國趙國朱無趙國

師眾五千餘人修治河難事見五戶祠銘朱無祠銘雖世代加功水晚滿

濟濤波尚屯及其商舟是火鮮不朱無鮮不鮮不朱無鮮不

言五戶灘名也朱無灘名灘名朱無灘名灘名朱無灘名

所有神祠朱無神祠神祠朱無神祠神祠朱無神祠

一百二十里朱無二十里二十里朱無二十里二十里朱無二十里

此河神朱無此河神此河神朱無此河神此河神朱無此河神

大小二二

耳得會

又東通平陰探北不北可下有入清東主蘇西平全五又東主不西

則主郭者也注於清水下不志碑地了在而下名德全下

四卷之末清水流西北來注之

清水出清廉山之西嶺山散按地形志清廉縣有嶺山今不

世亦謂之清登山詳未見之字全越或謂其水東南流出峽峽左

有城蓋古關防也在平水嶺西古當清水流其南東流遶羣落

城北守取安道與垣聚有古阜落城元和志城在服虔曰赤羣

之都也左傳解世謂之倚毫城會貞其是字元一名倚毫城元

水聚為毫蓋積聲近傳因失實也春秋左傳所謂昔

侯使太子申生代東山泉落氏者也亦以別種也見二年杜注

又續漢志注引上黨記東山在亞關城東南晉中生所伐今名

並今考隋志亦依詳所採當以齊注為是與倚毫川水合水出

北山礦谷舊有銅礦一水出焉即倚毫川水也其水在相傳谷中

源之東南流注于清清水又東逕清廉城南廉縣屬晉

垣而縣西北又東南流右會南溪水不右起在又水故在垣屬

五十二

大一四 小五二八

水出南山而東注清清水又東合乾東澗水乾東澗水

北山東南流清入源清之西又有一水出也水出石人嶺下

石南注清非是可在清以則不得在縣西所出之南流俗謂之

扶蘇水又南歷奸苗北會貞其水其水東南流

扶蘇水又南歷奸苗北會貞其水其水東南流

首乃從其馬頭山頭山水東南流

亦曰水東南流曰白水原水原水東南流

北廣平府北水東南流

邑王垣水作垣垣山水東南流

地志此垣漢縣治本魏王垣即是縣也其水西南流注清水

亭水注注在初會清流注下此水色白濁至濁則

初會清流無流注下全流注上乃有玄素之異也清水

又東南逕陽壺城東周安王元年作陽孤城孤城東

古陽壺城南大可在今垣縣東南即垣縣之壺邱亭

晉上重城東垣縣之壺邱亭壺邱亭

晉遷東五天所居也大在垣縣東南

晉遷東五天所居也

大一三 小五三〇

水又東南流注于河

河水又東與教水合經全北入于北水出垣縣北教山

今云名勝志引北出字在縣東南八十里

從垣縣界一石即教水也南運輔山在書山

里其所出之山西補山真折城也此教水所運相補之勢考則西補山也

今東北西山高三十許里

不測其深山頂周圍五六里

有平山水出于其上潛于其下

疑即平山也其水南流

鍾上峽北會大嶽

天岸深高壁立直上

峰次青松巖懸積石于中

繡矣水廣一十許步

百六十許里山岫迴嶺

河里故溝存焉今無復有水

代碑刻說河郭襄曰

大三四二

則不害其流也復有水也

注所云南紫谷水

不校可考故道一水

在帝紀建德五年

人地傳蓋也

西流注河與教水合

之山帝臺之

鍾上峽

有平山水

疑即平山也

鍾上峽

天岸深高壁立

南入于河

西流注河

世人猶謂之

河水又與吟水合

大四五七

南	延	通	縣	河	東	水	北	流	河	即	海	水	安	短	守
陽	州	州	宜	水	遼	石	石	俗	水	是	州	無	縣	水	軍
縣	在	東	蘇	又	遼	湖	湖	謂	又	水	下	北	下	出	守
全	河	晉	山	東	遼	中	中	之	東	也	海	河	下	山	軍
北	北	太	山	合	遼	正	正	疆	正	也	水	入	不	入	軍
道	道	元	趙	肅	遼	水	水	台	回	也	上	河	作	河	軍
武	武	十	會	肅	遼	水	水	鐵	之	也	日	河	安	其	軍
有	有	一	南	肅	遼	水	水	官	水	也	其	河	吳	其	軍
河	河	司	作	肅	遼	水	水	東	水	也	長	河	山	其	軍
東	東	年	東	肅	遼	水	水	東	水	也	明	河	今	其	軍
之	之	州	東	肅	遼	水	水	東	水	也	二	河	大	其	軍
垣	垣	總	武	肅	遼	水	水	東	水	也	有	河	之	其	軍
縣	縣	武	武	肅	遼	水	水	東	水	也	字	河	其	其	軍
而	而	北	北	肅	遼	水	水	東	水	也	山	河	其	其	軍
不	不	平	平	肅	遼	水	水	東	水	也	海	河	其	其	軍
甚	甚	陽	陽	肅	遼	水	水	東	水	也	經	河	其	其	軍
屬	屬	縣	縣	肅	遼	水	水	東	水	也	三	河	其	其	軍
水	水	東	東	肅	遼	水	水	東	水	也	中	河	其	其	軍
在	在	武	武	肅	遼	水	水	東	水	也	日	河	其	其	軍
河	河	東	東	肅	遼	水	水	東	水	也	青	河	其	其	軍
南	南	武	武	肅	遼	水	水	東	水	也	與	河	其	其	軍
則	則	東	東	肅	遼	水	水	東	水	也	之	河	其	其	軍
又	又	武	武	肅	遼	水	水	東	水	也	山	河	其	其	軍
不	不	東	東	肅	遼	水	水	東	水	也	吟	河	其	其	軍
河	河	武	武	肅	遼	水	水	東	水	也	水	河	其	其	軍
		東	東	肅	遼	水	水	東	水	也	出	河	其	其	軍
		武	武	肅	遼	水	水	東	水	也	滿	河	其	其	軍

大一一四
小五三五

右	右	右	右	右	右	右	右	右	右	右	右	右	右	右	右	右
復	復	復	復	復	復	復	復	復	復	復	復	復	復	復	復	復
右	右	右	右	右	右	右	右	右	右	右	右	右	右	右	右	右
武	武	武	武	武	武	武	武	武	武	武	武	武	武	武	武	武
水	水	水	水	水	水	水	水	水	水	水	水	水	水	水	水	水
出	出	出	出	出	出	出	出	出	出	出	出	出	出	出	出	出
垣	垣	垣	垣	垣	垣	垣	垣	垣	垣	垣	垣	垣	垣	垣	垣	垣
縣	縣	縣	縣	縣	縣	縣	縣	縣	縣	縣	縣	縣	縣	縣	縣	縣
王	王	王	王	王	王	王	王	王	王	王	王	王	王	王	王	王
屋	屋	屋	屋	屋	屋	屋	屋	屋	屋	屋	屋	屋	屋	屋	屋	屋
西	西	西	西	西	西	西	西	西	西	西	西	西	西	西	西	西
山	山	山	山	山	山	山	山	山	山	山	山	山	山	山	山	山
渠	渠	渠	渠	渠	渠	渠	渠	渠	渠	渠	渠	渠	渠	渠	渠	渠
溪	溪	溪	溪	溪	溪	溪	溪	溪	溪	溪	溪	溪	溪	溪	溪	溪
西	西	西	西	西	西	西	西	西	西	西	西	西	西	西	西	西
全	全	全	全	全	全	全	全	全	全	全	全	全	全	全	全	全
山	山	山	山	山	山	山	山	山	山	山	山	山	山	山	山	山
載	載	載	載	載	載	載	載	載	載	載	載	載	載	載	載	載
作	作	作	作	作	作	作	作	作	作	作	作	作	作	作	作	作
已	已	已	已	已	已	已	已	已	已	已	已	已	已	已	已	已

大一一一
小四六七

山西... 注云... 水經注疏

注云... 水經注疏

注云... 水經注疏

注云... 水經注疏

注云... 水經注疏

注云... 水經注疏

注云... 水經注疏

注云... 水經注疏

注云... 水經注疏

注云... 水經注疏

注云... 水經注疏

注云... 水經注疏

注云... 水經注疏

注云... 水經注疏

注云... 水經注疏

注云... 水經注疏

注云... 水經注疏

注云... 水經注疏

大 一〇五
小 五五六

注云... 水經注疏

注云... 水經注疏

注云... 水經注疏

注云... 水經注疏

注云... 水經注疏

注云... 水經注疏

注云... 水經注疏

注云... 水經注疏

注云... 水經注疏

注云... 水經注疏

注云... 水經注疏

注云... 水經注疏

注云... 水經注疏

注云... 水經注疏

注云... 水經注疏

注云... 水經注疏

注云... 水經注疏

注云... 水經注疏

大 二〇四
小 二一四

水經注疏卷五
後魏鄴道元撰
宜都楊守敬纂坑
校江熊會貞參坑

河水五
不無五字又未此下有渠
又水過平縣北水東通平陸縣北水全五九平與上其
注中四有汾陽西北四十二里故鄆鄉之縣及水屬注可麥也
而宋注此水不得言過平陸縣水東通平陸縣見平陸平
縣故城北下即也又東通平陸縣見平陸平
水從北來注之有瀉水別

河水又東注河陽縣城城南水北平陸縣在平陸縣東平陸縣

之西不得與經文清泰全過改注同平陸縣西三十里春秋經書天

王待于河陽壬申公朝于王所晉侯執衛侯歸于京師有西侯下

全通載刑古貞根崩注所引春秋除下文有載一條本公羊穀

外皆據左氏經此信公二十八年經下文春秋一係本公羊穀

傳公在二十八年春秋左傳信公二十八年冬會于濕執衛侯

是會也晉侯召襄王以諸侯見且使王待仲尼曰以臣召君不

可以訓故書曰天王狩于河陽若非其狩地言其地也傳未

大十四
小三五六

河陽屬晉服虔謂曰河陽溫也
傳或謂此也故班固漢書地理志司馬彪袁山松郡國志
一志字全趙載此後何遜去通樓雷紀要圖內史表有松山
亦有作松者豈山松即晉太康地道記十三州志河陽別縣非
溫邑也蓋縣西南三十里是以通無詳也守派安漢志續漢志
此詳有河陽溫二縣南氏蓋因服虔志一縣縣南有河陽故
之地則梁遇可說河陽是以漢高帝六年封陳涓為侯國
謂宋王莽之河亭也十三州志曰治河上可河五津河也
又郭緣生述征記曰故土今治坂城是名異春秋為非也
治下河全趙載此趙公述征記在治坂城是名異春秋為非也
坂城其下為坂城今在平陸縣南而坂城上有二春秋傳
年五月公會諸侯盟于平陸縣南而坂城上有二春秋傳
北王待于河陽壬申公朝于王所晉侯執衛侯歸于京師有西侯下
冬天王待于河陽壬申公朝于王所晉侯執衛侯歸于京師有西侯下
晉侯召襄王以諸侯見且使王待仲尼曰以臣召君不
是會也晉侯召襄王以諸侯見且使王待仲尼曰以臣召君不
可以訓故書曰天王狩于河陽若非其狩地言其地也傳未

西知有三十五里即此坂城也而史表意與字相
止知有三十五里即此坂城也而史表意與字相

大十四
小三五六

碑全題載平下增原字全云任其
 成夢山有陽大舜馬之神使在通明
 注平原考陽登道林碑所引則是一
 其碑首陽而見此碑王必高縣人一
 不詳吉耳又有周公廟碑云齊故魏
 別在洛陽者蓋垣王創成洛邑故傳
 亦在首陽蓋年久正登致主魏氏起
 明帝改平北芒令於其上作臺觀則
 武觀山神觀水引此張景陽玄武觀
 特起味時韶曉碑類集貞亭亭以孤立
 逆朝廷又置冰室于斯阜古通則全
 春秋左傳曰日在北陸而歲冰會貞
 河冰之隘峽石之阿北陰之中危
 水月殊即郊詩二之日擊冰沖沖矣
 者也賈賈賈七月之一日七年及於
 河南有鉤陳壘中取賈賈賈四世傳

大二三
小四九

所會處尚書所謂不期同時也詳見
 兵陣故通甲攻取之法以所攻神與
 則次禽敵宋決伐有以秋秋秋秋秋
 矣河水于斯作于趙全趙全趙全趙
 衡屬曰武王伐紂舟陽侯疾風逆流
 武王操黃鉞而麾之風波華除中流
 武王與八百諸侯咸同此盟尚書所
 載盟與八百諸侯咸同此盟尚書所
 不期同時一曰武王伐紂舟陽侯疾
 謂東至于孟津者也詳見又曰孟津
 橋于富平津書賈賈賈何何何何何
 也富平津賈賈賈賈賈賈賈賈賈賈
 引橋成則賈賈賈賈賈賈賈賈賈賈
 上草賈賈賈賈賈賈賈賈賈賈賈
 杜畿以帝幸許水幸作許水幸作許
 許是帝已成行非許水幸作許水幸

大二三
小四九

河水右逕黃馬坂北

同本北入會此作按經全遺七引武

謂之黃馬關會負接道關方和五

星十五探登之去楊駿作書與洛中故人處也

帝崩楊駿輔政百

道官總已公堂能望天下憤然賦自所知無美望乃欲高士陳登

不致敗光於馬下故守人策但引晉書今不傳神仙傳云登在黃馬

河水又東逕旋門坂北經木北九字紀作今成皋西大坂者也貞

會

之南收升陟此坂而東趨成皋也曹大家東征賦見會真賦賦

望河洛之文流看成皋之旋門也

河水又東逕成皋大任山下

注無自說作無又字全趙

注無自說作無又字全趙

正義所引之命也唐書文志信地志五

音功曹參平謝復蘇助以文從記註茶陽來不其古倫

剛記地志爾雅釋曰山一成謂之任守水地

以高邱一成也則許水原書作不許

河人以此孔安國傳以為再成曰任亦或以為地名山說不解

河內南城澤縣地在非也尚書禹貢傳河曰過洛汭至大任者也

鄭康成曰地候也沈出任際矣載沈木此向有然則大任

同字在題在河內修武武德之界引守此不矣日作反是也

下德又詳濟沈之水與受備澤出入有此寺故沈日作反是也

作大見備克家乃反得從以前石刻之無然則大任即是山矣

雖晉曰鄭玄云大任在修武武德之界成山成山不

說今陽縣山陽山是也山陽縣山陽山是也

同說又無詳任早下引詩以車任任字下去郭再成

許何由見且鄭康成生於漢魏之際不致人可免

此後人於前大任山在許縣是也一說有大樹

非山西去洛大口在曰十里任北即經所稱濟水從北來注之者也

今沛水自鹽縣入河漢書地理志

所入者奉濟水耳本不漢書地理志

五謂水故漢書地理志

城在任上河東漢書地理志

小六二五

彼故往尋之其大處猶存

河水又東合汜水汜水在汜縣南也世謂之曰方山也

戲山在汜縣南也世謂之曰方山也

汜水出汜縣南也世謂之曰方山也

汜水出汜縣南也世謂之曰方山也

汜水出汜縣南也世謂之曰方山也

汜水出汜縣南也世謂之曰方山也

汜水出汜縣南也世謂之曰方山也

汜水出汜縣南也世謂之曰方山也

汜水出汜縣南也世謂之曰方山也

汜水出汜縣南也世謂之曰方山也

汜水出汜縣南也世謂之曰方山也

汜水出汜縣南也世謂之曰方山也

汜水出汜縣南也世謂之曰方山也

汜水出汜縣南也世謂之曰方山也

汜水出汜縣南也世謂之曰方山也

大小三四

也又東北流注于汜水汜水在汜縣南也

汜水出汜縣南也世謂之曰方山也

汜水出汜縣南也世謂之曰方山也

汜水出汜縣南也世謂之曰方山也

汜水出汜縣南也世謂之曰方山也

汜水出汜縣南也世謂之曰方山也

汜水出汜縣南也世謂之曰方山也

汜水出汜縣南也世謂之曰方山也

汜水出汜縣南也世謂之曰方山也

汜水出汜縣南也世謂之曰方山也

汜水出汜縣南也世謂之曰方山也

汜水出汜縣南也世謂之曰方山也

汜水出汜縣南也世謂之曰方山也

汜水出汜縣南也世謂之曰方山也

汜水出汜縣南也世謂之曰方山也

汜水出汜縣南也世謂之曰方山也

大小五六

<small>無影翳矣</small> 木每就 志為趙 西成實 有賣本 改全成 壇位此 同曹真	<small>知為耳</small> 然不在此	河水 又東逕板城北	<small>甚遠</small> 其以城 名皆之 義不 合竟 是城 此距 十里	諸口 <small>會負</small> 稷初學 記七引 載之 西征 紀魏 侯者 津南 元善 居節	<small>一號</small> 在北 小界 東北 二十五	河水 又東逕五龍塢北	<small>有</small> 五龍祠 應助云 崑崙山 廟在河 南榮陽 縣	<small>風俗</small> 通十 河出崑 崙山 廟在河 南榮陽	又東過榮陽縣北	<small>中</small> 惟注 注至 作魏 塢北 而水 魏水 注至	<small>全</small> 於志 作魏 塢北 而水 魏水 注至	<small>無</small> 若並 以昔 近通 借載 氏無 端蓋 故	大禹 塞榮澤開之	<small>古</small> 結敗 水為 榮澤 故道 不遠 水注 為大 非其 基開 水則 通淮 泗而	<small>通</small> 河與 水為 榮澤 故道 不遠 水注 為大 非其 基開 水則 通淮 泗而
--	----------------------------	---------------------	---	--	--	----------------------	--	--	---------	--	--	---	--------------------	--	--

大小
三二七

世河汴決壞未及得修汴渠東侵	水門故處	汴渠上乃引樂浪入王景開理水形	經河渠書為貢圖及以錢帛後作隄發卒數十萬詔景與將作	謁者王吳治築築隄防脩謁	至千乘海口	衝要疏決壅積十里一水門更相洄注	無復潰漏之患	明年渠成帝親地行詔濟河郡國置河隄吏	景由是顯名王吳及諸從事者	順帝陽嘉中又自汴口以東	緣河積石為便通渠	汴渠上乃引樂浪入王景開理水形	經河渠書為貢圖及以錢帛後作隄發卒數十萬詔景與將作	謁者王吳治築築隄防脩謁	至千乘海口
---------------	------	----------------	--------------------------	-------------	-------	-----------------	--------	-------------------	--------------	-------------	----------	----------------	--------------------------	-------------	-------

大小
三四七

河水又東右逕清臺城北 <small>注北自魏作延又阮北事趙武</small>	見何碑大曰河政清臺城北至天壽元年謝元北伐連別村新滿清臺清	臺方與北見紀要會木元九有變清臺常為鎮其地延清臺河	城險固河可守即今清臺城有三重 <small>引朱無作城年趙五重會元</small>	同但元和志異引北中小城謂之清臺城舊傳清臺人自修築	此城因以名焉 <small>齊書小城謂之清臺城舊傳清臺人自修築</small>	險臨河城即故鄭康延邑也 <small>注守故城左傳隱元年于延原</small>	縣若清臺近衛志直云鄭康延邑亦曰康延邑在鄭北志云今延	春秋高衛國則延邑非鄭地也延邑在平陽北平陽北平陽北平陽北	得名何延邑木葛乃文延邑在平陽北平陽北平陽北平陽北	鄭十之康延邑全用鄭說夫於不考況欽詳反中康延邑鄭延考	之戰是西師自鄭次于管管即一鄭州是鄭康延非一州而南在古	國延亦不出古酸康延之境不將下有延津春秋傳曰孔悝為副	蹟所逐載伯姬于平陽行于延津是也 <small>趙云城伯姬于平陽而</small>	行及西門見之于延津康延南故城即衛之平陽子也 <small>釋例</small>	城內年延縣西二十里平陽字平陽今時人謂此津為延津
--	------------------------------	--------------------------	---	--------------------------	---	---	---------------------------	-----------------------------	--------------------------	---------------------------	----------------------------	---------------------------	--	---	-------------------------

大九七
小五八四

洋東元嘉中右將軍到房之 <small>注無許子趙一十月西將軍到房</small>	傳清臺舟延嘉許北年全載西官志作南文將軍情之留建威將軍	軍朱脩之守此城魏軍南伐脩之執節不下其母悲憂一曰孔	汗驚出母乃號踊告家人曰我年老非有孔時今忽如此吾兒	必沒矣脩之絕後果以其日臨沒未嘗見南文又書朱脩之傳	傳中即不為延武所破城故東郡治陽城縣子侯泰東武	政高平侯陽國北東自復直之東郡治陽城縣子侯泰東武	東郡治陽城縣子侯泰東武	魏高平侯陽國北東自復直之東郡治陽城縣子侯泰東武	延津八平津是震楛上疏曰春秋注記未有河清而今有之易	乾鑿度曰上天將降嘉應河水先清 <small>注初鑿度既京房易傳曰</small>	河水清天下平天垂異 <small>注其說同按此言作異地吐妖民屬</small>	疾或作疾作三者故作而有河清春秋麟不畜見而見孔子	書以為異河者諸侯之相 <small>注其說同按此言作異地吐妖民屬</small>	清者陽明之徵豈獨諸侯有魏京師也 <small>注其說同按此言作異地吐妖民屬</small>	明年宮車宴駕 <small>注其說同按此言作異地吐妖民屬</small>
--	----------------------------	--------------------------	--------------------------	--------------------------	------------------------	-------------------------	-------------	-------------------------	--------------------------	--	---	-------------------------	--	---	--------------------------------------

大二一五
小三四五

靈帝建寧四年二月河水又清也

又東北過蔡陽縣南

蔡侯國也詩式微

所水考則劉登之

約十五午社在

約子河之注蔡

晉約漢例舊集

又曰青瑣山在

其東其山上碑云

北故城蓋蔡陽

北故城蓋蔡陽

北故城蓋蔡陽

北故城蓋蔡陽

北故城蓋蔡陽

北故城蓋蔡陽

北故城蓋蔡陽

大一一

無舟楫時保蔡陽

謂是處為天橋

武大元化地蔡

事蔡陽中又為

故天橋津為合

記謂之遠明壘

焉不遠說作遠

之說則寶八時

八盤後周地河

遠明名雙耳會

遠明名雙耳會

遠明名雙耳會

遠明名雙耳會

遠明名雙耳會

遠明名雙耳會

遠明名雙耳會

大一一

亦曰鹿鳴津	白馬濟	亦有白馬城	東徙渡河都之	馬哀紹遠顏良攻東郡太守劉延于白馬關羽為曹公斬良以	報效	有莘鄉莘城	亦有莘津之稱史記
<small>亦曰鹿鳴津 曹公濟河 鹿鳴津在河內 鹿鳴津在河內 鹿鳴津在河內</small>	<small>白馬濟 曹公濟河 鹿鳴津在河內 鹿鳴津在河內 鹿鳴津在河內</small>	<small>亦有白馬城 曹公濟河 鹿鳴津在河內 鹿鳴津在河內 鹿鳴津在河內</small>	<small>東徙渡河都之 曹公濟河 鹿鳴津在河內 鹿鳴津在河內 鹿鳴津在河內</small>	<small>馬哀紹遠顏良攻東郡太守劉延于白馬關羽為曹公斬良以 曹公濟河 鹿鳴津在河內 鹿鳴津在河內 鹿鳴津在河內</small>	<small>報效 曹公濟河 鹿鳴津在河內 鹿鳴津在河內 鹿鳴津在河內</small>	<small>有莘鄉莘城 曹公濟河 鹿鳴津在河內 鹿鳴津在河內 鹿鳴津在河內</small>	<small>亦有莘津之稱史記 曹公濟河 鹿鳴津在河內 鹿鳴津在河內 鹿鳴津在河內</small>

大一一三

濟水	亦曰鹿鳴津	白馬濟	亦有白馬城	東徙渡河都之	馬哀紹遠顏良攻東郡太守劉延于白馬關羽為曹公斬良以	報效	有莘鄉莘城	亦有莘津之稱史記
<small>濟水 曹公濟河 鹿鳴津在河內 鹿鳴津在河內 鹿鳴津在河內</small>	<small>亦曰鹿鳴津 曹公濟河 鹿鳴津在河內 鹿鳴津在河內 鹿鳴津在河內</small>	<small>白馬濟 曹公濟河 鹿鳴津在河內 鹿鳴津在河內 鹿鳴津在河內</small>	<small>亦有白馬城 曹公濟河 鹿鳴津在河內 鹿鳴津在河內 鹿鳴津在河內</small>	<small>東徙渡河都之 曹公濟河 鹿鳴津在河內 鹿鳴津在河內 鹿鳴津在河內</small>	<small>馬哀紹遠顏良攻東郡太守劉延于白馬關羽為曹公斬良以 曹公濟河 鹿鳴津在河內 鹿鳴津在河內 鹿鳴津在河內</small>	<small>報效 曹公濟河 鹿鳴津在河內 鹿鳴津在河內 鹿鳴津在河內</small>	<small>有莘鄉莘城 曹公濟河 鹿鳴津在河內 鹿鳴津在河內 鹿鳴津在河內</small>	<small>亦有莘津之稱史記 曹公濟河 鹿鳴津在河內 鹿鳴津在河內 鹿鳴津在河內</small>

大一一六

馬寺樹木脩整西去白馬潭可二十許里東南距白馬縣故城

可五十里疑即湖山園之所謂白馬山也

里所縣志今縣志有村山上常有白馬羣行

御覽曰作一山則下為上之誤無疑今訂引

則山崩敘神馬神馬寺此引西魏書馬山有神

正實而不自經之注氏注見本志卷一有云

潛木北當作山在鄭北故鄭也

馬塞孟達登之是款可謂于川土疏委矣

此詳白馬山故以馬塞亭上全上舊置涼城縣

城源全楚襄陽有柳城縣晉大康地志無城

之仲城故城非也考來則涼城縣舊是魏置

有隸魏城一既在將原東北白馬瀆又東南

注河散入濮水所在汝會更相通注以成往復

滑縣所來北東南流達開州及東明長垣等

河水自津東北連涼城縣全此下武武河

城東武河初連涼城縣全此下武武河

城東武河初連涼城縣全此下武武河

城東武河初連涼城縣全此下武武河

也五氏記覽五氏北魏初學地稱云河在河

全木在子積石為基河水漲感恆與水齊戴氏

見祠在東岸臨河累石為壁其屋宇容身而已

孟氏所記將恐言之過也

河水又東北逶伍子胥廟南經全道戴氏注

郡界郟國臨黃河安四縣北頭郟縣地也

下祠當在今臨側長河廟前有碑魏明帝青龍

河水又東北為長壽津宋北九字記作長壽

梁國述征記曰涼城到長壽津六十里

城到長壽津六十里今涼城在涼州東

馬全云六字是經涼州注魏涼州刺史

光以上河不不至又無他水行其中至康所

行八河則入水不列大以故濟書武為清

也無皆故當時之水凡各篇稱故濟者乃

臨河縣今開州白六下馬濟書武為清

甚故渠河自積石應龍門二渠以引河

甚故渠河自積石應龍門二渠以引河

甚故渠河自積石應龍門二渠以引河

大十四

大十四

以故九釋河之四不遠其通曰降河亦曰堰漕以堰障水也而亡目所據云九堰以者沙
之即堰也堰善以長起堰謂起沙而即堰河以亡是為九堰之水故道所由出也其
云文明白尚了當繞經東白嶺水經注河以水為九河五為一河長亦長會而此
中下有使及于大河陸故北嶺下九河經漢文以及之新道非為九河故道也
有及堰相河次下道不與沙不傳耳倘分也子黃河子出鳴驚四其分明水經注則
任三以十年至從入海處了考以濁漳水經注成詳北道有漳水五為一河使自入
不任意指此九簡一清渠潛邱經注不識縣北有沙邱直堰者下有貢經既又文
備列其得聞猶木風俗通曰河橋也也下有昔高治法水五河本
俗今校補守故今本風俗通為九河自此始也高貢沈州此見
河既道全通下有矣今謂徒駭一太丈二為類三覆釜四胡蘇
五簡六漆七句盤八南津九也
亭之黃就五漢漢志成帝時在成平東光南縣界中自古紀九
北許商上言三北阿下言五縣則徒駭在成平南縣界中自古紀九
其餘六者不復知何所據全在河之北成平南縣界中自古紀九
河東光有南高縣之北也當以高平南縣界中自古紀九
為逆河鄭玄曰下尾谷曰逆河言相迎受矣不迎作不迎同

大五九
小六三七

水經注疏 卷五

集解引鄭說詩般賦則引夏本也蓋疏濶下之勢以通河海所不遇同
既全及齊桓霸世塞廣田居同為一河桓公之霸通八書疏以自廣
周時齊桓公塞之引見左傳齊桓公塞之引見左傳齊桓公塞之引見左傳
自往廣其遺處春秋文公為桓公塞之引見左傳齊桓公塞之引見左傳
知所入出使歸其於徒駭也而并封何破也與齊桓公塞之引見左傳
自堰以北館陶下縣及詳使水注河堰陶西漢縣在十平寧縣界
文下南使詳般別縣河詳破也下氏廣川全武成河縣詳破張甲河石廣川
水注漢信都縣詳水注東光水注詳河開樂成縣詳河開樂成縣詳
注以東城地成川廣多亡漢世河決金堤南北離其害
子書東角注野通於河東廣全武成河縣詳破張甲河石廣川
成而時河信於館陶東光水注詳河開樂成縣詳河開樂成縣詳
年八流入濟南三十二縣壞敗宜亭宜盧四萬所使二歲河復決
三縣十一邑議者常欲求九河故迹而穿之潛木穿改原全藏改河五
迎也此漢書漢書未知其所以班固漢書云自茲距漢北七
枝者也漢書漢書未知其所以班固漢書云自茲距漢北七
枝以自廣九河也漢書漢書未知其所以班固漢書云自茲距漢北七

大五九
小六三七

人遠及 此周 高王 河時 是河 自來 光南 同故 王陽 改八 海郡 口北 運河 郭南	八及 改縣 大日 史逆 河此 而最 其非 南也 則以 漸危 加之 徒隸 入勢 北行 亦不 東	河河 既雷 城在 難南 明宮 界也 自要 之距 九河 北所 亡在 八後 使人 節多 附云 富馮 城五 存	家川 紛漢 紛多 訪七 宋斯 各為 自實 五錄 說無 俟深 詢求 在會 景城 三鳴 界馮 顧亦 覆五 登在 以千 下原	馬郡 煩界 河者 在通 縣南 十謂 里德 州安 防信 縣馬 狗煩 盤河 在縣 南北 四十 里平 昔易 九縣	謂和 簡志 河也 在十 里王 州城 應縣 界在 者州 史便 記五 縣正 義五 謂其 里王 丹州 縣馬 煩河	縣經 南邑 十界 里德 州安 防德 縣馬 煩河 在縣 南五 二十 里德 平德 縣馬 煩河	縣在 東南 北四 十里 里倉 州聚 也皆 縣不 如煩 許河 在縣 東六 十里 在里 西百 里河 間	名者 高可 津信 故造 咸考 干之 衡津 先引 稱合 澤地 志胡 則以 延為 平南 之學 引地 馬理	徒九 河賦 之亦 一與 道漢 則志 鄭女 已於 許氏 高河 南瀆 所瀆 省來 之徒 隸縣 高河 南津 之	濟河 外考 之得 為茂 頤河 水通 則與 高者 所稱 偶同 非河 故不 為無 煩河 道也 矣至 河之 故	潰自 沙邱 堰南 在守 沙堰 堰上 文河 水出 則當 先已 收五 分沙 包邱 河若 而也 使氏 王河	沙復 邱堰 又堰 故今 屯不 然和 不云 有自 變沙 邱堰 北出 而後 當分 屯之 誤河 分屯 氏河	出焉 詳屯 後氏 河 水故 潰東 北逕 發干 縣故 城西 屬東 郡魏 南	重屬 屬陽 西干 南郡 三形 十志 許發 里千 和發 志千 王城 界河 北去 去積 冠山 縣考 古錄 在八 里在 又	城云 之天 西河 北故 冠氏 在館 今冠 縣東 北館 西唐 縣皆 在館 西千 而故 又出 還其 北
---	---	---	--	--	--	--	---	--	---	---	--	--	--	---	---

大小三
小四

不北 八上 字作 五其 下字 葛說 成字 趙改 改河 作水 注下 王莽 之所謂 戰橋 矣漢	武帝 以大 將軍 衛青 破右 賢王 功朱 左作 右左 全趙 改云 史漢 封其	子登 為侯 國奴 守十 有五 餘史 人計 青傳 子登 高五 發千 後句 大改 河清 又	東逕 貝邱 縣故 城南 雨朱 漢十 晉五 魏縣 五屬 清河 漢注 改云 在	南今 下四 五清 里州 應劭 曰左 氏傳 守不 每傳 在莊 八千 年當 齊襄 公因 于貝	邱是 也類 守故 引志 說貝 三奈 按東 相瑞 杜預 玆言 在博 昌會 海貞	水篇 引不 說稱 博昌 縣即 司馬 彪郡 國志 昌縣 下博 所謂 貝中	聚者 也應 注于 此事 近遠 矣至 守故 父成 蔡邱 社注 故邱 漢侯 使運 橋西 有也	名葵 邱又 吉齊 侯博 于始 於社 注杜 杜莽 齊地 改以 為邱 博社 皆	高河 賦葵 春邱 之不得 在臨 淄高 士可 以高 種種 類在 故大 河故 潰	又東 逕甘 陵縣 故城南 經全 趙改 注地 理志 清河 之厝 也	縣朱 清河 之厝 之所謂 全趙 故同 守故 清河 前漢 有清 河郡 無清 河	云也 然先 志未 提明 之厝 也方 為河 出於 今行 當王 莽改 曰厝 治者 也漢	安帝 父孝 德皇 以太 子被 廢為 王莽 于此 乃葬 其地 算陵 曰甘	使縣 亦取 名焉 桓帝 建和 二年 改清 河國 曰甘 陵	河甘 陵注 下二 云高 帝置 桓帝 建和 二年 改清 河國 曰甘 陵
---	--	---	---	--	--	--	--	---	--	--	--	--	--	---	---

大小六
小八

國帝	於文	初四	日尊	甘河	西修	又泉	邠世	支叔	良明	水側	然遂	南	越	今城	和上
地更	甘陵	子年	甘陵	名陵	名勝	氏陵	謂之	叔良	明循	側得	遂為	守	清	城中	上望
漢書	方合	年五	陵甘	在清	志引	陵在	唐侯	以建	循水	得植	為移	守	河	有浮	望浮
清河	全陵	五為	甘陵	陽也	亦作	北邱	家不	安中	求植	植半	移廢	守	有平	五層	國澄
名王	從日	皇太	建志	元和	市初	高巨	冢此	為甘	植	許落	而去	守	晉	王有	樹德
居慶	之甘	子因	居注	志和	學說	難中	在來	甘陵	不	水叔	之	守	城	全露	化興
傳亦	陵縣	帝尊	應助	是周	八引	經發	冢	夜宿	明	良顧	中	守	平	盤趙	立神
不云	亦取	皇石	日安	之甘	十	壞猶	冢	水側	日	親舊	事	守	晉	趙武	廟
云	名馬	考石	帝以	泉市	三	若屬	冢	道人	當	曰若	天	守	縣	八年	全
云	祖帶	曰	李德	地也	州	陵矣	冢	蘭	有	聞人	河	守	西	比	說
云	河	本	皇	紀	志	勝會	冢	農	日	傳此	故	守	十	祥	與
云	清	德	五	市	引	志	冢	夢	字	吾必	積	守	四	道	浮
云	王	皇	清	紀	來	引	冢	求	不	以	又	守	十	龍	園
云	慶	武	日	作	白	志	冢	改	可	為	東	守	里	末	以
云	傳	王	王	市	本	引	冢	葬	通	不	延	守	今	末	末
云	車	名	後	會	周	志	冢	叔	而	不	文	守	水	末	末
云	建	清	德	員	甘	引	冢	叔	之	不	亭	守	城	末	末
云	國	河	瑞	菜	泉	志	冢	叔	明	不	城	守	也	末	末
云	建	建	石	菜	泉	引	冢	叔	字	不	城	守	也	末	末

大小二

水經注疏 卷五

以日	靈縣	南	同戴	河	以胡	之食	城原	龍	故	平	屯	大	三	中
已古	故城	鎮	別出	下木	氏陵	邑內	縣南	功	文	原	氏	河	高	屬
子當	南	今	為鳴	收竹	陵何	解居	西	用	記	故	三	北	在	
地用	河	王	獵河	竹	越	河北	在	乃	呂	西	瀆	流	平	
趙	許	莽	許	故	又	河	今	襲	后	縣	戴	流	原	
趙	河	之	河	文	東	而	平	字	木	西	戴	流	原	
趙	水	橋	水	或	邠	南	呂	之	知	縣	戴	流	原	
趙	故	亭	故	單	邠	則	后	天	他	西	戴	流	原	
趙	瀆	也	瀆	名	縣	邑	四	候	四	縣	戴	流	原	
趙	趙	漢	趙	注	故	無	年	謂	年	縣	戴	流	原	
趙	趙	武	趙	他	城	水	表	也	表	縣	戴	流	原	
趙	趙	侯	趙	為	東	天	侯	襲	侯	縣	戴	流	原	
趙	趙	年	趙	注	城	此	年	襲	年	縣	戴	流	原	
趙	趙	本	趙	他	東	河	表	襲	表	縣	戴	流	原	
趙	趙	字	趙	為	城	天	侯	襲	侯	縣	戴	流	原	
趙	趙	河	趙	注	東	河	年	襲	年	縣	戴	流	原	
趙	趙	水	趙	他	城	天	表	襲	表	縣	戴	流	原	
趙	趙	于	趙	為	東	河	侯	襲	侯	縣	戴	流	原	
趙	趙	縣	趙	注	城	天	年	襲	年	縣	戴	流	原	
趙	趙	朱	趙	他	東	河	表	襲	表	縣	戴	流	原	
趙	趙	不	趙	為	城	天	侯	襲	侯	縣	戴	流	原	
趙	趙	作	趙	注	東	河	年	襲	年	縣	戴	流	原	
趙	趙	瀆	趙	他	城	天	表	襲	表	縣	戴	流	原	
趙	趙	趙	趙	為	東	河	侯	襲	侯	縣	戴	流	原	
趙	趙	全	趙	注	城	天	年	襲	年	縣	戴	流	原	

大小三

存此作經全趙武家莊後與中屬安德郡在郡北
 在州東南二十五里武家莊後與中屬安德郡在郡北
 地理志曰高津也為津津九和志平當以
 里唐將陵縣在陵縣北里云在安德縣南七
 河平亭故有窮后國也按有窮無考孔穎達
 石丘州丹路史以為天遠而以非水注安豐
 耳何氏作故有窮若國也南與窮若國皆近
 偃姓咎繇後惟至光緒公曰有窮氏當是夏
 此風俗道姓氏篇天路史國名光武建武十
 軍朱祐為侯國朱祐作侯祐說全趙武家莊後
 為是朱祐世祖即仁考易繫辭祐者助也說文
 和志王莽城之東北長河在德川東將陵在
 河故瀆又北逕脩縣故城東水詳漢又北逕
 戴延之趙本脩之安陵鄉也地理風俗記曰
 東四十里有安陵鄉朱祐作侯祐說全趙武家莊後
 縣故侯國而史漢表無安陵有侯國侯國
 郡故曰東安陵侯國去東平並屬渤海又東
 小六二

西不詳而北與漳水合戴延之注內四故
 口東行始一北流為漳水又東為漳水周定
 天縣又東北為長安漳水至此與深河合而
 漳水合故城在今東光縣東淇水篇云漳水
 北成平漳水南又東入淇水淇水篇云漳水
 武入海走而北漳水南又東入淇水淇水篇
 一水介大河故瀆北出為屯氏河延館陶縣
 縣有屯氏河在縣西二里與此注延館陶縣
 經貝水濟渠在縣西內漢武時河決館陶分
 濟渠西出臨清縣今臨清州西而水濟渠今
 衛河自臨清州北入考屯氏河自臨清州東
 亦河也道東北出朱祐作侯祐說全趙武家莊後
 書漢志曰自塞宣防朱祐作侯祐說全趙武家莊後
 注河復北決于館陶縣分為屯氏河廣深與
 河決館陶及東郡金堤朱祐作侯祐說全趙武家莊後
 延世塞之三十六日朱祐作侯祐說全趙武家莊後
 小六三

一第 226 丹 賣冬 日 車 全 書 第 28 版 反 內

以建始五年為河平元年以延世為光祿大夫	水亦斷屯氏故噴水之又東北屯氏別河出焉屯氏別河故噴	又東北逕信城縣張甲河出焉	地理志曰張甲河	噴當是故噴之	趙武王北絕清河于廣宗縣	廣宗縣故城西又北逕建始縣故城東田融	融田云趙武帝	建始五年	始興德五縣隸焉	城即建始縣	年姜師度	遼南宮縣	噴
<small>漢書地理志</small>	<small>張甲河出焉屯氏別河故噴</small>	<small>張甲河出焉</small>	<small>張甲河</small>	<small>首受屯氏別河于信成縣者也張甲河故噴</small>	<small>有清河全趙武王北絕清河于廣宗縣</small>	<small>田融十卷</small>	<small>武帝</small>	<small>十三年立建興郡</small>	<small>會貞德</small>	<small>左噴又北逕經城東繚城西</small>	<small>張甲河</small>	<small>北逕經噴</small>	<small>噴</small>

大六二

水經注疏 卷五

石噴東北逕廣宗縣故城南又東北逕界城亭北	東北逕長樂郡東道縣故城東	趙武王北絕清河于廣宗縣	又東北逕信城縣張甲河出焉	地理志曰張甲河	噴當是故噴之	趙武王北絕清河于廣宗縣	廣宗縣故城西又北逕建始縣故城東田融	融田云趙武帝	建始五年	始興德五縣隸焉	城即建始縣	年姜師度	遼南宮縣	噴
<small>見界城亭北</small>	<small>東道縣故城東</small>	<small>張甲河</small>	<small>張甲河</small>	<small>張甲河</small>	<small>首受屯氏別河于信成縣者也張甲河故噴</small>	<small>有清河全趙武王北絕清河于廣宗縣</small>	<small>田融十卷</small>	<small>武帝</small>	<small>十三年立建興郡</small>	<small>會貞德</small>	<small>左噴又北逕經城東繚城西</small>	<small>張甲河</small>	<small>北逕經噴</small>	<small>噴</small>

大六三

在廣川	漢志今北元	無疑今北元	東漢縣	水北	五古	津亭	居守	子抗	例非	日者	社例	城縣	竟不	之棘	侯使	地闕	也服
津亭	津亭	津亭	津亭	津亭	津亭	津亭	津亭	津亭	津亭	津亭	津亭	津亭	津亭	津亭	津亭	津亭	津亭
津亭	津亭	津亭	津亭	津亭	津亭	津亭	津亭	津亭	津亭	津亭	津亭	津亭	津亭	津亭	津亭	津亭	津亭
津亭	津亭	津亭	津亭	津亭	津亭	津亭	津亭	津亭	津亭	津亭	津亭	津亭	津亭	津亭	津亭	津亭	津亭

大一六二
小四五四

之特	濟自	壁千	入當	棘津	二政	不濟	途隱	千周	又字	司馬	呂望	身為	養老	居處	大門
徐廣	棘津	棘津	棘津	棘津	棘津	棘津	棘津	棘津	棘津	棘津	棘津	棘津	棘津	棘津	棘津
徐廣	棘津	棘津	棘津	棘津	棘津	棘津	棘津	棘津	棘津	棘津	棘津	棘津	棘津	棘津	棘津
徐廣	棘津	棘津	棘津	棘津	棘津	棘津	棘津	棘津	棘津	棘津	棘津	棘津	棘津	棘津	棘津

大一五五
小四五九

則漢水為記今訂起自東海迄于鄂

魏為密院以縣廣之為之魏末

郡志清河廣川縣也現碑城西劉注

出今有來呂鄉又約于林中其高

今觀不北水張甲故清又東北至

今考注清河張甲故清又東北至

脩縣超不漢志清河張甲故清

北中水清河張甲故清又東北至

之遠尚在上清河張甲故清又東北

河東以漢清河張甲故清又東北

入者清河張甲故清又東北

屯氏別河又東枝津出焉東信成

注水又東遼清湯縣故城南清河

今考清河張甲故清又東北

又魏清河張甲故清又東北

魏清河張甲故清又東北

清河張甲故清又東北

清河張甲故清又東北

大五二四

故城南作木此全題賦改注地理志曰王莽更之曰晉陵矣俗人

謂之高黎郭非也應劭曰東武城

七十以里清河張甲故清又東北

歷來清河張甲故清又東北

而為一何故縣也

絕無復津遼清河張甲故清

河之北清河張甲故清又東北

屯氏別河清河張甲故清又東北

遼清河故城西清河張甲故清

漢高帝六年封王吸為侯國

之屬清河張甲故清又東北

清清河張甲故清又東北

縣復清河張甲故清又東北

有清河故城者世謂之龍城也

地理志清河張甲故清又東北

清河張甲故清又東北

清河張甲故清又東北

清河張甲故清又東北

大五二四

水經注疏 卷五

氏別河	北	涇	東	涇	緹	幕	縣	故	城	南	東	絕	大	河	故	涇	全	絕	北	也	
又東北	涇	平	原	縣	故	城	北	下	枝	津	北	出	至	安	陵	縣	故	城	南	東	絕
又東北	涇	平	原	縣	故	城	北	下	枝	津	北	出	至	安	陵	縣	故	城	南	東	絕
涇	又	東	北	涇	重	平	縣	故	城	南	東	絕	大	河	故	涇	全	絕	北	也	
考以下	皆	注	內	故	屯	河	應	劬	曰	重	合	縣	下	南	八	十	里				
有	重	平	鄉	故	縣	也															
至	平	治	重	平	縣	故	城	南	東	絕	大	河	故	涇	全	絕	北	也			
城南	平	治	重	平	縣	故	城	南	東	絕	大	河	故	涇	全	絕	北	也			
水五																					
北	又	東	北	涇	定	縣	故	城	南	漢	武	帝	元	胡	四	年	封	齊	孝	王	子
為	侯	國																			
誤也																					
廣	音	離	可	也																	
注	東	南	三	十	里	有	定	鄉	城	故	縣	也									
北	屯	氏	別	河	北	涇	又	東	入	陽	信	縣	今	無	水	又	東	為	咸	河	東
逕	陽	信	縣	故	城	北															
之	屬	縣	也																		

大一六二

絕	大	河	故	涇	又	涇	平	原	縣	故	城	北	下	枝	津	北	出				
右	出	至	安	德	縣	遂	絕	第	一	會	津	亦	在	南	涇	之	南				
屯	氏	別	河	南	涇	自	平	原	城	北	首	受	大	河	故	涇	東	出			
亦	通	謂	之	篤	馬	河															
涇	平	治	重	平	縣	故	城	南	東	絕	大	河	故	涇	全	絕	北	也			
十里	者	也																			
十	里	者	也																		
關	通	大	河	全	入	故	篤	馬	河	至	海	五	百	餘	里	蓋	元	帝	水	光	五
河	馬	東	北	涇	安	德	縣	故	城	西	縣	中	縣	中	縣	南	縣	中	縣	南	縣
注	全	通	始	東	齊	末	賓	大	魏	築	城	以	臨	之	故	城	得	其	名	也	
根	中	故	南	走	臨	濟	人	寬	知	判	所	殺	之	魏	南	縣	始	此	魏	南	縣
又	屈	逕	其	城	東	故	涇	廣	四	十	步	又	東	北	涇	重	平	縣	故	城	西

大一六三

高	高	西	清	今	平	解	七	之	安	故	北	選	上	下	清	南
縣	縣	縣	縣	縣	縣	縣	縣	縣	縣	縣	縣	縣	縣	縣	縣	縣
既	既	既	既	既	既	既	既	既	既	既	既	既	既	既	既	既
而	而	而	而	而	而	而	而	而	而	而	而	而	而	而	而	而
云	云	云	云	云	云	云	云	云	云	云	云	云	云	云	云	云
分	分	分	分	分	分	分	分	分	分	分	分	分	分	分	分	分
又	又	又	又	又	又	又	又	又	又	又	又	又	又	又	又	又
東	東	東	東	東	東	東	東	東	東	東	東	東	東	東	東	東
北	北	北	北	北	北	北	北	北	北	北	北	北	北	北	北	北
逕	逕	逕	逕	逕	逕	逕	逕	逕	逕	逕	逕	逕	逕	逕	逕	逕
陽	陽	陽	陽	陽	陽	陽	陽	陽	陽	陽	陽	陽	陽	陽	陽	陽
信	信	信	信	信	信	信	信	信	信	信	信	信	信	信	信	信
縣	縣	縣	縣	縣	縣	縣	縣	縣	縣	縣	縣	縣	縣	縣	縣	縣
故	故	故	故	故	故	故	故	故	故	故	故	故	故	故	故	故
城	城	城	城	城	城	城	城	城	城	城	城	城	城	城	城	城
南	南	南	南	南	南	南	南	南	南	南	南	南	南	南	南	南
下	下	下	下	下	下	下	下	下	下	下	下	下	下	下	下	下
前	前	前	前	前	前	前	前	前	前	前	前	前	前	前	前	前
河	河	河	河	河	河	河	河	河	河	河	河	河	河	河	河	河
北	北	北	北	北	北	北	北	北	北	北	北	北	北	北	北	北

大六二
小五二八

河	界	屯	縣	引	口	孫	字	入	武	清	得	故	河	郡	河	不
南	丹	氏	故	溝	溝	萬	非	屯	入	河	河	河	河	河	河	河
高	丹	氏	城	溝	溝	萬	非	屯	入	河	河	河	河	河	河	河
唐	丹	氏	城	溝	溝	萬	非	屯	入	河	河	河	河	河	河	河
本	丹	氏	城	溝	溝	萬	非	屯	入	河	河	河	河	河	河	河
東	丹	氏	城	溝	溝	萬	非	屯	入	河	河	河	河	河	河	河
入	丹	氏	城	溝	溝	萬	非	屯	入	河	河	河	河	河	河	河
解	丹	氏	城	溝	溝	萬	非	屯	入	河	河	河	河	河	河	河
縣	丹	氏	城	溝	溝	萬	非	屯	入	河	河	河	河	河	河	河
界	丹	氏	城	溝	溝	萬	非	屯	入	河	河	河	河	河	河	河
上	丹	氏	城	溝	溝	萬	非	屯	入	河	河	河	河	河	河	河
反	丹	氏	城	溝	溝	萬	非	屯	入	河	河	河	河	河	河	河
其	丹	氏	城	溝	溝	萬	非	屯	入	河	河	河	河	河	河	河
能	丹	氏	城	溝	溝	萬	非	屯	入	河	河	河	河	河	河	河
孫	丹	氏	城	溝	溝	萬	非	屯	入	河	河	河	河	河	河	河
傳	丹	氏	城	溝	溝	萬	非	屯	入	河	河	河	河	河	河	河
理	丹	氏	城	溝	溝	萬	非	屯	入	河	河	河	河	河	河	河
河	丹	氏	城	溝	溝	萬	非	屯	入	河	河	河	河	河	河	河
平	丹	氏	城	溝	溝	萬	非	屯	入	河	河	河	河	河	河	河
原	丹	氏	城	溝	溝	萬	非	屯	入	河	河	河	河	河	河	河
以	丹	氏	城	溝	溝	萬	非	屯	入	河	河	河	河	河	河	河

大六二
小六四九

注張甲河只一水斷分左積石清則有詳略若同也趙人知

又東北過衛國縣南字全通在子全通同戴刑全趙戴五附國

也東漢中衛縣為國耳而國與縣木嘗連稱垣地名但富縣曰國

前縣北及後人相繼作衛國縣似缺然漢志戴縣注應劭曰世衛

祖史名十衛七年封周後元衛國以蓋魏郡魏縣為衛國魏志

傳備二十三年杜注今衛國縣西北有地名五鹿東志衛國令晉

國與耳無郡東公國注不縣相木從來唐晉志以國字為使人委

知趙戴亦自然從之疏矣無左道右過之則全趙不知右為河之

亦仍之又東北過濮陽縣北飢子河出焉經子河別有衛國通濮

此陽二向末注又東濮陽縣通新國不吞而此不辨經之疑也

河水東逕鐵邱南年咸值長津水濮陽衛國而縣之西考

與經注不得春仗左氏傳哀公二年鄭畢達帥師救衛二下子瑯

無恤御簡子衛太子為右登鐵上傳是鐵上全戴更同望見

鄭師衛太子自投車下至奇解脫注合即此處也京相璠曰鐵邱

名也杜預曰在戚南戚在衛南南在衛南南在衛南南在衛南南

志在縣東南南子正正鐵邱在鐵邱南南在河內內在河內內在河內內

南不不合七七東字東記鐵邱在鐵邱南南在河內內在河內內在河內內

小九九

治河之北岸有古城威邑也作朱氏趙目城豐收李或四後漢志

得能而一城威邑威邑則在衛國魏志魏縣注應劭曰威邑在

東城有子路冢冢在東城東城在東城東城在東城東城在東城東城

恒石有東子路冢冢在東城東城在東城東城在東城東城在東城東城

北不知在開也河之西岸有牟城牟城在東城東城在東城東城

作南岸河非道戴氏上從本而全以作西岸此不得復出河此吳

誤無疑又衛國分水則河有龍淵宮此牟城不在河內可知且明

為牟城在衛國安得謂南岸有牟城全改亦誤則以作西岸

有謂之西岸亦可故既云河之北岸郡國志曰衛縣有牟城者也

在劉注前不引發千城守城非也發千為大河此清所經不

望節不紅劉注多其舉不能河南有龍淵宮武帝元光甲河

決濮陽汜郡十六發卒十萬人塞決河起龍淵宮宮武帝元光甲河

光三蓋武帝起宮于決河之傍龍淵之側故曰龍淵宮也宮

救河注如注曰二備黃國有龍淵宮宮今長安城西有龍淵宮宮

自一事非龍淵宮在興平縣東北七十里水經注成國長安

志漢武帝龍淵宮在興平縣東北七十里水經注成國長安

梁又東逕龍淵宮宮在興平縣東北七十里水經注成國長安

小九九

如說 陵一十餘 通志云 五也 世世 無龍 淵自 如河 決孤 子	河水東 北流而 逕濮陽 縣北為 濮陽津 也此十 五里 考經	望風 并陽在 衛縣下 其地 故城在 南與衛 縣分水 河也 濮陽在 河	北二 故以水 城北十 里有 孤河口 北十 里即孤 河口 濮陽在	有金堤 南四 十里 德清 平東 南五 里來 頭即 孤口 濮陽在	地清 相德 清宣 房堰 焉 濮陽在 河	防宮 孤子 河法 不謂 專在 漢世 河決 金堤 中故 濮陽 在河 東	全堤 漢世 河決 金堤 中故 濮陽 在河 東	刺史 遼東 郡太守 朱徐 作直 越云 濮陽 在河 東	沒孤 子金堤 決壞 事而 在堤 始四 年後 專躬 率民 吏投 况白 馬	祈水 神河 伯親 執圭 璧請 身填 堤處 居其 上吏 民皆 走况 此作	漢高 作專 立不 動而 水波 齊足 而止 公私 壯其 勇節 漢高 作專	河水 又東北 逕衛國 縣南 東為 郭口 津趙 公黃 氏曰 郭口 一作	谷口 方輿 記長 晉太 元十 年秦 符正 與檀 元戰 于谷 口胡 王 權	成入 水經 甲河 通郭 三行 一十 八里 四里 凡濮 陽之 水大 統音	而不得 竟以 水當 之非 也谷 口當 北郭 口 濮陽 在河 東
--	--	---	---	--	---------------------------------------	---	---	--	--	--	--	--	--	--	---

大一一九 小四八八

不知 在衛 國東 以有 一作 國之 本即 以濮 陽之 國不 得至 商	國東 其北 中無 沙考 濮陽 志又 為石 昆 濮陽 北	河水 又東 逕鄆 城縣 北濮 陽在 河	濮陽 國東 故城 在河 南一 千八 里今 濮陽 在	之鄆 良也 沈州 舊治 魏武 創業 始自 于此 中故 濮陽 在河 東	帝紀 初千 三年 魏高 將等 至東 郡迎 太祖 於濮 陽 沈州 在河 東	無河 上之 色最 為峻 固晉 八王 故車 會十 一卷 濮陽 在河 東	七十 餘丈 越慈 之移 治濮 陽會 自濮 陽 城南 有魏 使持 節征	西將 軍太 尉方 城侯 鄆艾 廟廟 南有 艾碑 秦并 建元 十二 年廣	武將 軍沈 州刺 史關 內侯 安定 彭超 五超 見自 晉書 沈州 在河 東	之南 岸有 新城 宋寧 朔將 軍王 玄謨 前鋒 入河 所築 也王 玄謨	高華 朔將 軍前 鋒入 河見 沈州 在河 東	層廣 高數 丈衛 宣公 所築 新臺 矣手 敬作 新臺 于河 上而 臺之 元	形志 高有 新臺 與此 注在 今濮 陽在 河東
---	--	---------------------------------------	---	---	--	---	---	--	---	--	---	---	--

大一一九 小三九九

新漢志注陽引平縣北獨其詩風新齊姜所賦也國中人所撰序	公巨為盧關津木廈作盧地云盧當作四在臨黃縣東南四盧關	津古亦通改用會貞此注新唐志下鄭城下盧津關引亦和	且稱盧津關古高陵津在臨黃縣東南十五里作盧津關不誤亦同	關書石勒載盧又作盧關中與此稱盧關也臺東有小城崎嶇頗	側臺址枕河引木脫此址乎趙端云名勝志俗謂之却閣城底碑作	全武水改守按並有疑改關津都尉治也公卿更關都尉是但地理	官武關五紀從以農都尉治武關謂以武關六年有關都尉是但地理	津關都尉無關津都尉此所未詳矣	河水又東北逕范縣之秦亭西注中故秦亭詳於子河篇續漢	秦亭范縣有秦亭故縣之秦亭春秋杜預范縣西北有秦亭	即此故一說在范縣南三里春秋經高築臺于秦者也見中故	十一秦亭范縣	河水又東北逕委秦津東注中故秦亭詳於子河篇續漢	有誤此津以漢書委秦亭為九水東注中故秦亭詳於子河篇續漢	南天河之北即東武陽縣也深詳後左會浮水故續漢注中故秦亭
---------------------------	---------------------------	-------------------------	----------------------------	---------------------------	----------------------------	----------------------------	-----------------------------	----------------	--------------------------	-------------------------	--------------------------	--------	------------------------	----------------------------	----------------------------

大九九三
小五三一

水經注疏 卷五

同全或改續上承大河于頓邱縣而北出東逕繁陽縣故城南	三州北流注于頓邱縣而北出東逕繁陽縣故城南	應助曰水全應上承大河于頓邱縣而北出東逕繁陽縣故城南	繁陽縣北流注于頓邱縣而北出東逕繁陽縣故城南	曰縣有繁淵曰其界為繁淵春秋襄公二十一年經書公與晉	侯齊侯盟于澶淵杜預曰在頓邱縣南今名繁淵有兩澶淵	二近年盟于澶淵杜預曰澶淵在頓邱縣南今名繁淵有兩澶淵	地同為五十年會于澶淵杜預曰澶淵在頓邱縣南今名繁淵有兩澶淵	會水其界為繁淵春秋襄公二十一年經書公與晉侯齊侯盟于澶淵	東故繁淵在頓邱縣南今名繁淵有兩澶淵	從大梁水篇詳渠趙以中辛易魏篇末詳出此河北之十渠水	詳故地理志曰趙南至浮水繁陽守末詳出此河北之十渠水	陽見故志末此當作故地理志曰浮水繁陽守末詳出此河北之十渠水	趙地於蕩陰水不直即鄭之南有安得疑不直古書以武東注	在西之東南南流注于頓邱縣而北出東逕繁陽縣故城南	本無州之益缺矣今故續東絕大河故續東絕五鹿之野十
--------------------------	----------------------	---------------------------	-----------------------	--------------------------	-------------------------	---------------------------	------------------------------	-----------------------------	-------------------	--------------------------	--------------------------	------------------------------	--------------------------	-------------------------	-------------------------

大一二六
小五二七

武陽縣而東北流也

又東北過東阿縣北

河水于范縣東北流為倉亭澤

紀倉亭澤與一作倉亭澤

范縣東北城西北方與紀

魏土地記曰津在武陽縣東北

稱津在武陽縣東北七津河

河水右歷柯澤

衛孫文子敗公徒于阿澤者

即漢人作阿所本今高士

澤為其處阿又東北逕東

在陽穀縣東阿城北

改延非載也而增全東

方自西河出視注河鄭小

得先西河出視注河鄭小

大一一
小五二六

亦非孟流注去者非注他

准水自鄆里渠東北逕昌

又東北過在干縣西

河水自鄆里渠東北逕昌

昌鄆水真此非一也

征記曰碭縣作碭

則為上耳二乃趙可

尤況全作部碭亦為一

碭縣在鄆縣北

色不至海武入海行

子津始在雨終深

宋元嘉七年到房之北

七年此說七年到房之北

大九九
小五三

關南	引東	唐元	七傳	元七	嘉七	元七	年七	北七	而七	不七	載七	破七	事七	考七	十七	千七
注云	此大	順道	是沈	德約	之東	或他	不依	舊東	之西	事詳	於載	以考	入也	今以	王	
玄護	為寧	朔將	軍前	鋒入	河平	碣守	之都	督劉	義恭	以沙	城					
不堪	守	堪朱	無堪	字堪	或曰	脫	召玄	誤令	毀城	而遷	書王	玄誤	事見	傳	沙	東
古城	句則	見不	由史	而留	但後	更城	之	作朱	史全	趙作	登	或曰	王	海	元	和
志仍	亦作	宋史	此魏	立濟	州治	此也	在濟	州	開會	負此	地	作魏	志	濟	州	
在奉	元常	八年	置	是濟	北	碣	州	考後	魏	奉	常	八	年	當	東	景
碣	州	後	魏	有	故	先	河	水	衝	其	西	南	隅	又	崩	于
水	五	河	蓋													
魏	于	河	此	八	年	於	崩	則	是	崩	後	改	築	復	因	河
朝	周	武	帝	築	第	二	城	即	碣	或	因	河	也	蓋	碣	或
縣	也	南	平	碣	州	屬	東	郡	引	後	漢	屬	北	國	魏	或
末	在	移	平	理	河	北	南	五	十	里	故	五	應	助	曰	在
戴	作	陸	全	故	曰	在	平	也	平	守	故	按	漢	志	在	平
應	助	曰	在	山	在	東	北	非	在	平	在	在	山	縣	之	西
東	北	城	其	山	平	蓋	出	後	人	傳	不	足	為	王	莽	之
封	其	城	漢	高	五	界	傳	曰	大	河	在	其	西	鄧	里	渠
其	城	漢	高	五	界	傳	曰	大	河	在	其	西	鄧	里	渠	歷
其	城	漢	高	五	界	傳	曰	大	河	在	其	西	鄧	里	渠	歷

大一〇六
小五〇四

鄧	子	河	篇	經	文	五	條	水	經	子	河	卒	五	條	水	經
之	聲	于	是	縣	也	木	史	司	馬	騰	所	柳	送	冀	州	青
原	指	賣	與	在	平	人	即	權	按	每	八	十	引	野	常	開
中	流	音	石	東	所	族	千	原	在	平	界	與	師	散	不	備
略	角	七	西	與	聊	城	分	河	聊	城	西	詳	後	水	下	在
里	西	二	縣	以	河	為	界	故	去	分	河	元	和	志	黃	河
在	十	二	里	西	南	水										
河	水	又	東	北	與	鄧	里	渠	合	水	上	承	大	河	于	東
縣	故	城	北	唱	合	字	或	引	或	經	脫	東	北	二	字	及
北	北	郡	在	今	陽	穀	縣	東	北	五	十	里	故	衛	邑	也
東	地	按	志	故	城	一	五	里	故	城	又	在	西	也	有	西
見	十	冠	里	葛	注	城	魏	封	曹	植	為	王	國	志	曹	植
亦	國	也	曹	植	中	大	城	北	門	內	西	側	皋	上	有	大
丈	視	引	故	城	元	和	志	八	丈	宇	歲	嘗	黃	膠	以	貢
河	丈	城	北	門	有	得	大	井	深	本	草	中	故	按	隨	志
七	丈	城	北	門	有	得	大	井	深	本	草	中	故	按	隨	志

大一〇二
小五〇三

膠水黃膠謂之阿膠... 俗有阿井之名... 縣出佳繒... 世此遠... 同平... 是剛... 北... 縣... 南... 故... 縣... 河... 河水... 通... 長... 廣...

大小... 四五...

水經注疏 卷五

西... 河... 內... 通... 為... 水... 徑... 江... 淮... 返... 積... 而... 無... 至... 臨... 廣...

大小... 一二...

原	來	胡	之	為	期	臨	濟	故	此	也	是	濟	所	而	復	其	通	稱	此	一	則	是	濟	水	在	
以	以	為	過	臨	子	自	而	為	行	秋	西	水	然	此	晉	齊	則	在	道	今	不	當	出	此	濟	水
濟	者	今	故	臨	也	以	漢	水	出	于	國	北	考	南	考	馬	按	漢	留	郡	巨	平	印	亭	臨	
齊	時	故	臨	水	濟	所	謂	秋	枯	人	來	註	此	巨	野	以	名	馬	此	水	巨	野	至	四	濟	
與	別	有	合	秋	者	安	乃	齊	更	之	名	臨	水	經	所	別	傳	漢	通	胡	陽	是	也	臨	濟	
云	章	本	秋	臨	濟	鎮	下	也	五	文	有	公	蓋	於	此	五	年	秋	濟	志	續	漢	中	臨	濟	
與	縣	子	臨	濟	不	和	合	志	同	文	漢	公	臨	濟	于	在	東	以	淄	州	濟	臨	濟	亭	臨	
也	其	平	耳	在	封	印	有	漢	志	封	印	有	漢	志	封	印	有	漢	志	封	印	有	漢	志	封	印
其	地	在	南	西	南	與	一	年	傳	子	之	戰	地	望	通	符	惟	子	氏	爾	春	秋	時	秋	人	
緣	斯	來	古	地	郭	臨	亦	明	來	戰	之	於	此	則	此	非	秋	引	履	度	五	不	明	言	云	
名	所	非	埋	人	其	身	此	也	同	處	於	方	環	州	其	然	則	各	因	乃	理	周	時	有	以	
鉅	水	野	已	傳	北	為	清	不	知	而	北	而	清	于	氏	循	漢	出	且	出	印	北	為	說	而	
氏	台	四	即	于	章	氏	不	知	而	清	改	處	朝	平	陽	為	臨	而	屬	之	屬	亦	該	檢	全	
得	其	而	明	乃	剛	之	通	可	惜	者	也	不														
河	水	又	逕	楊	墟	載	於	此	遺	不	作	虛	後	又	經	文	同	大	於	不	照	全	縣	之	故	
後	守	城	通	楊	墟	載	於	此	遺	不	作	虛	後	又	經	文	同	大	於	不	照	全	縣	之	故	

大〇九六
小〇九六

既	碑	志	在	今	特	為	碑	之	後	一	俗	猶	謂	是	城	曰	陽	城	矣	平	中	原	故	在	北
有	陽	城	即	此	別	又	大	陽	原	矣	何	河	水	又	逕	在	平	城	東	水	中	故	在	北	原
之	即	深	也	上	所	故	中	滿	在	河	水	地	也	此	古	平	河	水	原	在	平	城	東	水	中
北	平	城	蓋	在	今	縣	於	縣	之	西	南	故	城	此	仍	在	南	縣	境	也	觀	注	文	乃	考
故	以	道	無	疑	城	為	在	平	城	是	非	又	有	在	下	平	城	城	內	有	故	臺	世	謂	之
平	城	非	也	蓋	在	時	音	相	近	耳	也	趙	云	黃	帝	曾	未	見	下	有	無	生	碑	在	
疑	黃	帝	前	矣	去	碑	四	平	城	當	是	在	平	城	蓋	不	知	縣	已	從	治	有	何	可	矣
矣	上	之	五																						
又	東	北	過	高	唐	縣	東	矣	東	北	過	高	唐	縣	東	矣	東	北	過	高	唐	縣	東	矣	東
而	於	絕	本	作	河	水	故	又	東	北	過	高	唐	縣	東	矣	東	北	過	高	唐	縣	東	矣	東
河	水	于	縣	深	水	下	後	深	水	注	之	地	理	志	曰	深	水	出	東	武	陽	有	東	武	陽
下	陽	云	有	縣	字	趙	剛	縣	字	載	並	剛	趙	云	剛	趙	云	剛	趙	云	剛	趙	云	剛	趙
班	平	原	也	續	志	亦	云	東	武	陽	水	出	南	武	陽	水	出	南	武	陽	水	出	南	武	陽
河	水	于	武	陽	縣	東	南	西	北	逕	武	陽	新	城	東	從	河	之	南	武	陽	新	城	東	
曹	操	為	東	郡	所	治	也	祖	為	東	郡	所	治	也	祖	為	東	郡	所	治	也	祖	為	東	郡
始	治	之	城	武	陽	屬	對	下	東	武	陽	故	城	云	今	武	陽	故	城	云	今	武	陽	故	

大〇九六
小〇九六

十記	武河在城即今縣引水自東門石賈北注于堂池池南故基	尚存	中城內知戴下剛有坑又誤以城割分屬二句城以對	北城	中剛有一石臺又作一石臺今甚大初學記入木引此	臺	又作一石臺又作一石臺又作一石臺又作一石臺	所注	打多候文當作一石臺又作一石臺又作一石臺	門名	冰井門內曲中冰井猶存門外有故臺號武陽臺	和志	一粟字武陽臺在縣城內市臺亦有隅雉遺迹	西	南志一粟字武陽臺在縣城內市臺亦有隅雉遺迹	城	通深則本屬之則漢之于此後入委移前耳今存此	徑	矣深則本屬之則漢之于此後入委移前耳今存此	東北	遼東武陽縣故城南與武陽縣水相承而有別高唐	平	原漢志東郡下武陽縣下武陽縣下武陽縣下武陽縣	折	而武陽也自周定王五年河徙首自東陽行河至是	始	武陽不其津武陽亦不經高唐河所占地而末河較	河	武陽不其津武陽亦不經高唐河所占地而末河較	海	武陽不其津武陽亦不經高唐河所占地而末河較	是	武陽不其津武陽亦不經高唐河所占地而末河較	出	武陽不其津武陽亦不經高唐河所占地而末河較	東	武陽不其津武陽亦不經高唐河所占地而末河較
----	-------------------------	----	-----------------------	----	-----------------------	---	----------------------	----	---------------------	----	---------------------	----	--------------------	---	----------------------	---	----------------------	---	----------------------	----	----------------------	---	-----------------------	---	----------------------	---	----------------------	---	----------------------	---	----------------------	---	----------------------	---	----------------------	---	----------------------

大六二六
小六二六

水經注疏 卷五

所上	武河在城即今縣引水自東門石賈北注于堂池池南故基	洪于	大義不得不死諸君無事空與此禍	與	眾泣曰何忍捨明府也男女八千餘人	而	死洪不屈紹殺洪邑人陳容為丞謂曰寧與賊洪同日死不	與	將軍同日生紹又殺之士為傷歎	紹	圍郭尚存水市隍墜于城東北合為一濟東北出郭遼陽	縣	之岡城西武陽下像漢書補或全越本補同會貞按	不	解在武陽西南七里郡國志曰陽平縣有岡城亭	作	本漢志武陽北遼陽平縣故城東武陽北遼陽平縣故城	羊	探地武陽平有武陽平有武陽平有武陽平有武陽平有
----	-------------------------	----	----------------	---	-----------------	---	-------------------------	---	---------------	---	------------------------	---	----------------------	---	---------------------	---	------------------------	---	------------------------

大二三〇
小三三〇

蔡	義	為	侯	國	見	漢	表	深	水	又	北	絕	辛	道	北	守	不	說	道	而	漢	道	也	五	道	
平	西	斷	向	下	城	之	西	北	當	連	積	向	全	趙	之	萬	城	之	西	北	有	辛	亭	殺	守	
以	此	七	年	下	城	之	西	北	當	連	積	向	全	趙	之	萬	城	之	西	北	有	辛	亭	殺	守	
社	云	續	漢	志	防	平	有	辛	亭	注	下	支	引	京	相	攝	此	北	元	本	左	傳	社	在	辛	
蘇	北	十	少	里	唐	春	秋	桓	公	十	六	年	傳	宋	無	六	年	趙	同	衛	宣	公	使			
彼	使	諸	齊	左	傳	故	傳	今	本	令	盜	狩	于	辛	俊	壽	繼	頌	于	此	亭	守	各	左	傳	
文	傳	京	相	璠	曰	今	陽	平	陽	平	縣	朱	說	作	今	平	陽	趙	平	原	平	陽	守	故	平	
相	陽	平	縣	人	向	漢	志	屬	來	平	陽	平	縣	朱	說	作	今	平	陽	趙	平	原	平	陽	守	故
陽	平	當	之	而	又	非	漢	志	屬	來	平	陽	平	縣	朱	說	作	今	平	陽	趙	平	原	平	陽	守
西	北	京	下	作	北	十	里	趙	同	全	說	刑	會	貞	杜	城	沈	限	蹊	要	柳	會	貞	二	城	
使	子	賦	先	舟	行	於	傳	衛	而	殺	公	令	趙	同	全	說	刑	會	貞	杜	城	沈	限	蹊	要	
而	齊	在	東	深	水	則	北	西	自	故	衛	上	以	為	道	是	由	西	望	新	臺	于	河	上	新	
感	二	子	于	宿	齡	朱	從	日	當	作	風	韻	載	文	說	二	字	說	文	用	詩	人	乘	舟		
誠	可	悲	矣	二	會	子	負	接	序	死	一	國	子	乘	舟	而	思	假	專	也	衛	宣	公	之		
有	二	子	廟	猶	謂	之	素	祠	矣	按	至	二	載	之	廟	下	在	廟	子	會	貞	深	水	又		
送	樂	平	縣	故	城	東	縣	故	清	也	漢	高	帝	八	年	封	空	中	于	清	水	又	東	北		
表	中	清	簡	侯	空	中	漢	功	臣	表	作	空	中	徐	廣	五	一	作	空	中	徐	廣	五	一		

大九三
小四九四

作	空	中	脫	同	字	表	宣	帝	封	許	廣	漢	少	弟	翁	孫	于	樂	平	曰	諸	表	作	氏
是	樂	平	班	表	作	而	樂	成	元	屬	平	氏	與	褚	表	其	則	非	平	原	之	清	也	漢
篇	字	也	于	指	此	少	更	有	一	為	樂	也	平	樂	平	是	霍	山	封	邑	非	翁	孫	也
且	史	名	國	于	平	外	大	威	恩	澤	候	霍	山	封	邑	明	注	云	東	郡	則	封	邑	非
清	知	本	屬	東	郡	沈	不	以	云	平	原	誤	也	故	為	侯	國	王	莽	之	清	治	矣	漢
帝	建	初	中	非	朱	建	初	故	以	作	後	漢	書	故	全	帝	改	元	建	初	更	從	今	名
漢	漢	志	顏	延	引	應	劭	但	云	章	帝	更	名	樂	平	續	漢	志	同	此	樂	平	有	城
邑	方	與	東	郡	南	在	十	里	望	深	水	又	北	遼	聊	城	縣	故	城	西	中	故	安	兩
治	平	原	地	是	形	志	西	平	原	於	聊	城	而	聊	城	縣	則	形	治	五	城	也	然	此
城	故	移	而	在	下	文	但	成	吉	平	原	郡	治	王	城	在	不	吉	聊	城	縣	治	五	城
內	有	金	城	水	會	宜	按	城	內	子	淮	水	謂	之	金	城	見	均	周	而	有	水	即	實
郭	云	水	聊	也	南	門	有	馳	道	絕	水	南	出	自	外	延	舟	而	行	矣	續	實	均	下
行	城	郭	水	下	會	水	浮	深	水	黃	則	此	所	謂	也	舟	而	東	門	側	有	層	臺	秀
補	朱	氏	此	二	字	趙	明	云	名	勝	志	引	此	有	臺	有	層	臺	秀	出	雲	表		
仲	連	所	謂	還	高	唐	之	兵	卻	聊	城	之	眾	者	也	見	首	員	候	昭	明	子	趙	文
表	水	中	記	博	州	水	聊	城	縣	從	下	云	石	柱	候	魏	今	本	所	之	蓋	縣	表	

大九三
小五七〇

又東北遼清河縣故城北 <small>五今考以下字此作全趙戴</small>	地理風俗祀曰甘陵故清河清河在南一十七里今于甘陵縣	故城東南無城以擬之直東二十里有艾亭城 <small>守大河南故艾亭城</small>	前見東南四十里有此城疑即清河城也 <small>宋乾道後置</small>	之故世稱蟹城也 <small>首本無也亭趙增五蟹有深水平又東北遼文鄉</small>	城東南 <small>西北者此城東南上但東字當行高北無吉遠在今清平縣南</small>	又東北遼博平縣故城南 <small>全趙戴此二十一守故城兩十八字此作</small>	縣前接魏屬平原方輿紀要在平城內有層臺秀上 <small>城內</small>	全戴 <small>同王莽政之曰加陵也右與黃溝同注川澤</small>	趙戴 <small>注川澤者變文耳下黃溝注此實故魏深水平右與黃溝</small>	同戴 <small>注川澤者變文耳下黃溝注此實故魏深水平右與黃溝</small>	變鎮 <small>文陸水</small>	黃溝承 <small>聊城郭水</small>	水之則津注水耗則輟流自城東北出遼清河城南 <small>上守清河</small>	故城又東北遼備城北 <small>志聊城有備城備皆備之南</small>	聊備 <small>以東也</small>	縣下 <small>氏已隋國經郭城即亡國郭氏之墟不實此流矣俗之城東西</small>
---------------------------------------	--------------------------	--	---------------------------------------	--	---	--	--	-------------------------------------	--	--	-----------------------	-------------------------	--	--------------------------------------	-----------------------	--

大一七
小三七九

三里南北二里東西隅有金城 <small>此守不得解宋西隅也備一</small>	城平下據郭尚存左右多墳壙京相璠曰聊城縣東北二十里	有故備城 <small>縣東北有備城今此城西去聊城二十五里</small>	即備城者也 <small>二十里一說與博平縣有備城方輿紀要在博平</small>	非縣也 <small>西北</small>	又東北遼文鄉城南 <small>宋城下非城也上故文鄉城不古有南</small>	北一得城則文鄉城北則此乃深水南字當增之北既文鄉城南	文鄉城 <small>中隔深水而古遼文鄉城則城注河水與武陽中隔深</small>	是也而直遼武陽縣水經謂之如經河而通利縣北而利縣南	南而濟水之南經備城通水到晉陽縣又東南遼王城北 <small>內宋</small>	經全戴 <small>注王城</small>	遼會貞 <small>戴注王城</small>	年安平王鎮平原所築 <small>傳守故城安平王鎮平原所築</small>	禪降壽世謂之王城太和二十三年罷鎮立平原郡治此城也	全戴 <small>注王城</small>	備濟州 <small>非地</small>	德州 <small>下</small>	左與深水隱覆勢鎮河陸 <small>文故城與深水隱覆勢鎮河陸</small>	也東出于高唐縣下 <small>大河右遼東注深水矣</small>
---	--------------------------	---------------------------------------	--	-----------------------	---	---------------------------	--	--------------------------	--	------------------------	-------------------------	---------------------------------------	--------------------------	-----------------------	-----------------------	---------------------	--	-----------------------------------

大一四二
小四九二

全通或注或改或作或流	地理志蔡欽曰	互耳趙仲舒曰	子傳六稱丁卯天子自五鹿東征	以祭淑人是曰祭卯己巳天子東征食馬于深水上毒其沿	歷遷趣不得近出高唐也	征食馬深水上時深木自宿各口與河分沈	引未建及主漢志深木自宿各口與河分沈	所出同全所子趙次于是聞也	河亦謂之源河矣	高深合復西至武陽河在深陰縣故城	名南一而清河在深陰縣故城	然則子引守蔡欽之通以深水又東北建接縣故城西	非為經見前則深水又東北建接縣故城西	志此作環例屬千見郡使漢王莽之東順亭也	祝阿縣水詳濟西北有從城
------------	--------	--------	---------------	-------------------------	------------	-------------------	-------------------	--------------	---------	-----------------	--------------	-----------------------	-------------------	--------------------	-------------

大小三三
小四八四

又官本釋例所證今本杜正作釋例所證	復也蓋應秋仲舒至一漢仲舒故是杜其證在現今城	日五里城深水又東北建高唐縣故城東	復東魏一南字清河郡縣兩互漢魏晉齊威王使於子守高	唐末世勝子趙改正安文記作勝子趙人不敢瀦于河	即魯仲連子謂曰巴曰今楚軍南陽趙代高唐者也	傳正義御覽同春秋左傳哀公十年趙鞅帥師伐齊	同畢下及後魏高唐之郭杜預曰報即後也	故謂之深水杜預注非杜預注有誤即後也	西北有高唐城在會負高城釋例齊地高唐下至	陰縣故城北屬平原縣在齊地	南郡今本晉志此縣移理于今臨邑縣西五十里	里宋武成帝平廣國遷移理于今臨邑縣西五十里	蓋今齊陽縣西南五十里地尤形志惟臨邑縣有臨邑縣	在蓋今齊陽縣西南五十里地尤形志惟臨邑縣有臨邑縣	城在十里陰縣故城也	載十年傳年杜注一名臨濟南有臨邑縣二十二年傳	左本傳又變經為縣是深陰即春之深陰也
------------------	-----------------------	------------------	-------------------------	-----------------------	----------------------	----------------------	-------------------	-------------------	---------------------	--------------	---------------------	----------------------	------------------------	-------------------------	-----------	-----------------------	-------------------

大小一六
小五四四

大一一三
小五二二

年封句奴降王昆邪為侯國	漢書昆邪王無昆邪為侯國五年昆邪王封句奴
王莽更名冀成歷北深陰城南伏琛謂之深陽城	漢書王莽更名冀成歷北深陰城南伏琛謂之深陽城
南有漢沈州刺史劉恭碑	漢書南有漢沈州刺史劉恭碑
洛陽東中出為死是為利史初平三年青州黃巾賊入兗州	洛陽東中出為死是為利史初平三年青州黃巾賊入兗州
今訂深陰許昌碑所由地理風俗記曰平原深陰縣今巨深	今訂深陰許昌碑所由地理風俗記曰平原深陰縣今巨深
序是也深水又東北逕著縣故城南	序是也深水又東北逕著縣故城南
志著以著縣之著字乃音記否反夫之遠夫守故碑也	志著以著縣之著字乃音記否反夫之遠夫守故碑也
神著草每年貢四十九莖莖葉苦之知著者鑄出不符性苦	神著草每年貢四十九莖莖葉苦之知著者鑄出不符性苦
南又東北逕崔氏城北	南又東北逕崔氏城北
七年崔成請老子崔者也	七年崔成請老子崔者也
東朝陽縣西北有崔氏城	東朝陽縣西北有崔氏城
遂表齊氏在今章邱縣西北	遂表齊氏在今章邱縣西北
陽縣故城南	陽縣故城南
濟南地勢屬濟南	濟南地勢屬濟南
東朝陽縣西北有崔氏城	東朝陽縣西北有崔氏城
遂表齊氏在今章邱縣西北	遂表齊氏在今章邱縣西北
陽縣故城南	陽縣故城南
濟南地勢屬濟南	濟南地勢屬濟南

大一一三
小四九二

西侯國	漢書西侯國
地風俗記曰南陽有朝陽縣	地風俗記曰南陽有朝陽縣
生墓南	生墓南
注引張晏曰伏生名勝以明經為秦博士秦坑儒士伏生隱	注引張晏曰伏生名勝以明經為秦博士秦坑儒士伏生隱
漢興教子齊魯之閒漢五經尚書大傳	漢興教子齊魯之閒漢五經尚書大傳
伏生劉紀文帝時文帝安車徵之	伏生劉紀文帝時文帝安車徵之
乃使掌故朝錯使尚書于徵君	乃使掌故朝錯使尚書于徵君
濟南張生及歐陽生學漢高儒林傳同此云歐陽生	濟南張生及歐陽生學漢高儒林傳同此云歐陽生
不為是歐陽號曰伏生者也	不為是歐陽號曰伏生者也
碑伏生深水又東逕鄆平縣故城北	碑伏生深水又東逕鄆平縣故城北
經前又夏序此縣自漢至晉不改碑不為之鄆平	經前又夏序此縣自漢至晉不改碑不為之鄆平
通志在臨濟縣北	通志在臨濟縣北
縣地皆足蓋古鄆平縣國至春秋時為齊之鄆平	縣地皆足蓋古鄆平縣國至春秋時為齊之鄆平
西侯國	漢書西侯國
地風俗記曰南陽有朝陽縣	地風俗記曰南陽有朝陽縣
生墓南	生墓南
注引張晏曰伏生名勝以明經為秦博士秦坑儒士伏生隱	注引張晏曰伏生名勝以明經為秦博士秦坑儒士伏生隱
漢興教子齊魯之閒漢五經尚書大傳	漢興教子齊魯之閒漢五經尚書大傳
伏生劉紀文帝時文帝安車徵之	伏生劉紀文帝時文帝安車徵之
乃使掌故朝錯使尚書于徵君	乃使掌故朝錯使尚書于徵君
濟南張生及歐陽生學漢高儒林傳同此云歐陽生	濟南張生及歐陽生學漢高儒林傳同此云歐陽生
不為是歐陽號曰伏生者也	不為是歐陽號曰伏生者也
碑伏生深水又東逕鄆平縣故城北	碑伏生深水又東逕鄆平縣故城北
經前又夏序此縣自漢至晉不改碑不為之鄆平	經前又夏序此縣自漢至晉不改碑不為之鄆平
通志在臨濟縣北	通志在臨濟縣北
縣地皆足蓋古鄆平縣國至春秋時為齊之鄆平	縣地皆足蓋古鄆平縣國至春秋時為齊之鄆平

云樂安北有寬闊稍為小前河所匯古亦陸澤可知地理風俗

記曰瀑水東北至千乘入海曹真地理風俗記所本北至千乘入

水耗則微涓絕流沈音頁推深水耳知深自高唐以東使海今所

清既為故屋以河之蓄浮于濟深會負強高貢亦是水者也貢趙五

後曰魏自西漢末以迄也

又東北過楊墟縣東法全趙賦商河出焉戴云河先通楊墟于高唐

地理志月全有曰子趙楊墟平原之隸縣也趙去後漢志千

順曰樓方史楊武亦當封以楊墟侯續志以無功虛成帝封樓

東以後所建樓墟侯續志以無功虛成帝封樓

氏守說據解氏漢所引則漢十六年胡注不虛辨與樓注形近致誤

足陽志無後政虛不虛知通元所稱志又全稱漢原善揚矣而趙

賈田者為楊之既東皆非又復漢文帝四年史未載

齊悼惠王子將盧為侯國也趙去後漢志千

表越盧借出盧趙去後漢志千

吳越世家而淮南泰族訓吳越春秋文作閔是也乃傳及以史

小五五

大為記故作閔城在高唐城之西南水并下經次于此是不比也

商河首受河水全未通亦瀑水及澤水所源也季全漸下

尚存歷澤而北俗謂之落里坑選張公城西又北重源

潛發里未死亦曰小漳河商漳聲相近居守故

夏河通真商音商商與漳聲不近其為誤

故字與讀移耳許商聲此河通

商河行元有之商河之北改次于四

孫榮議開通大商河令入商會首

大引以之為北商河之北商河之北

必所引趙氏商河之北商河之北

一此其商河又北選平原縣東

德列河南商河之北商河之北

城南戴不商河之北商河之北

陵縣故城南戴不商河之北商河之北

帝地節四年封侍中文子長為侯國守全

小五五

下云侯國此在臨淮不在此商河又東遷初鄉縣故城南十一	漢志平原郡初作初縣下元謂之初縣也初縣故城在初縣	侯王杖衣俱從才不從世家作初縣從王手侯者初正高五	但木考集韻二四初初初初初初初初初初初初初初初初初初	分初初初初初初初初初初初初初初初初初初初初初初初初初	紀同初初初初初初初初初初初初初初初初初初初初初初初初初	按本表是八年封趙王封沈氏曰王莽更之曰張鄉也應劭曰般縣	東南六十里有初鄉城故縣也	水五河五	河東主領北在四里沙溝水注之經全通載此水南出大河之	陽泉源之不合河者二百步其水北流注商河商河又東北流	遷馬嶺城西北	東注南轉遷城東	河曲之中東海王越斬汲桑于是城	兵新及桑于北	于平原全云北	越新也商河又東北遷高平縣故城北	河在縣本漢高平縣南又脫西字唐末廢文在縣今西之縣東平南
--------------------------	-------------------------	-------------------------	---------------------------	----------------------------	-----------------------------	----------------------------	--------------	------	--------------------------	--------------------------	--------	---------	----------------	--------	--------	-----------------	----------------------------

大九四

里地理志曰侯國也縣十原郡王莽曰安樂亭	侯國應劭曰明帝更名厥次漢志初縣引應侯國志同後漢	信縣仍為平原郡魏晉宋後魏皆為平原郡後魏置侯國在平原	騮曰厥次縣本富平侯車騎將軍張安世之封邑全志侯故改	非也案漢書昭帝元鳳六年封右將軍張安世為富平侯薨子	延壽嗣世傳不詳侯之孫安世在陳留別邑在魏郡	漢書二卷補全張延壽傳會陳留風俗傳曰陳留尉氏縣安陵鄉故	富平縣也	水五河五	也賦考漢水注初人縣下引陳留風俗傳曰陳留尉氏縣安陵鄉故	乃安世所食矣歲入租千餘萬延壽自以身無功德何堪久居	先人大國上壽滅戶	平原并食一邑戶口如故而稅減半	州志曰明帝永平五年改曰厥次矣但云明帝更名案史記高	祖功臣侯者年表高帝六年封元頃為侯國徐廣音義曰漢書	表作爰類	徐氏引是知厥次舊名非始明帝蓋復故耳
--------------------	-------------------------	---------------------------	--------------------------	--------------------------	----------------------	----------------------------	------	------	----------------------------	--------------------------	----------	----------------	--------------------------	--------------------------	------	-------------------

大二九

甚年乎故... 師更名... 封王... 昭帝... 信江... 富前... 漢志... 齊郡... 公東... 地不... 陽一... 為侯... 封元... 引此... 縣有... 都賦... 蓋節... 小六三六

小六三六

水經注疏 卷五

三齊略記... 國不... 有滿... 富前... 注富... 藥和... 臺下... 臺今... 楊可... 澎海... 浦約... 浦五... 趙或... 于海... 宜文... 廣經... 望東... 小六三五

小六三五

所 以 高 唐 之 前 則 與 全 所 訂 相 同 說 文 注 云 在 今 高 唐 縣 東 也	大 河 又 東 北 逕 高 唐 縣 故 城 西 注 云 今 高 唐 縣 東 也	北 在 高 唐 縣 東 四 十 五 里 高 唐 縣 故 城 在 今 高 唐 縣 東 也	河 北 在 高 唐 縣 東 四 十 五 里 高 唐 縣 故 城 在 今 高 唐 縣 東 也	沙 衛 為 少 傅 齊 侯 卒 崔 棼 逆 无 光 之 殺 公 子 牙 子 句 賈 之 邱 也	二 年 句 賈 之 邱 也 注 云 齊 侯 卒 崔 棼 逆 无 光 之 殺 公 子 牙 子 句 賈 之 邱 也	相 璠 曰 本 平 原 縣 也 有 齊 侯 卒 崔 棼 逆 无 光 之 殺 公 子 牙 子 句 賈 之 邱 也	其 西 而 不 出 其 東 經 言 出 來 沒 耳 注 云 齊 侯 卒 崔 棼 逆 无 光 之 殺 公 子 牙 子 句 賈 之 邱 也	大 河 又 北 逕 張 公 城 臨 側 河 沿 全 趙 魏 齊 州 刺 史	張 治 此 平 原 縣 故 城 在 今 高 唐 縣 東 也	而 齊 州 不 屬 青 州 正 義 曰 平 原 縣 在 今 高 唐 縣 東 也	東 有 平 原 縣 故 城 在 今 高 唐 縣 東 也	有 一 張 姓 者 注 云 齊 侯 卒 崔 棼 逆 无 光 之 殺 公 子 牙 子 句 賈 之 邱 也	平 原 縣 故 城 在 今 高 唐 縣 東 也	前 城 高 大 河 故 以 濟 之 平 原 縣 故 城 在 今 高 唐 縣 東 也	未 故 世 謂 之 張 公 城 水 有 津 焉 名 之 曰 張 公 渡
--	--	--	---	--	--	--	--	---	---	--	--	--	--	---	--

大小五六

河 水 又 北 逕 平 原 縣 故 城 東 注 云 今 高 唐 縣 東 也	原 博 平 也 故 曰 平 原 矣 注 云 今 高 唐 縣 東 也	郡 治 矣 在 今 高 唐 縣 東 也	里 在 今 高 唐 縣 東 也	芥 故 曰 河 平 也 晉 灼 曰 古 高 唐 縣 故 城 在 今 高 唐 縣 東 也	河 水 過 高 唐 縣 故 城 在 今 高 唐 縣 東 也	九 而 失 之 謂 齊 西 有 平 原 也 注 云 今 高 唐 縣 東 也	唐 水 在 今 高 唐 縣 東 也	高 唐 縣 故 城 在 今 高 唐 縣 東 也	不 得 河 水 之 道 也 注 云 今 高 唐 縣 東 也	故 經 言 河 水 逕 高 唐 縣 東 非 也 注 云 今 高 唐 縣 東 也	郡 治 矣 在 今 高 唐 縣 東 也	水 道 天 經 謂 高 唐 縣 故 城 在 今 高 唐 縣 東 也	羊 郡 之 地 也 注 云 今 高 唐 縣 東 也	相 所 云 水 經 謂 高 唐 縣 故 城 在 今 高 唐 縣 東 也	知 昔 均 引 水 經 謂 高 唐 縣 故 城 在 今 高 唐 縣 東 也
---	---	--	--------------------------------------	--	---	---	---	--	---	--	--	---	---	--	---

大小六九

亦但注天不地地理志曰保不此下河有文全唐移五子於五

非趙灼曰下亦高唐深水所出稱會員致引漢志前平原則為焉河

導焉前會亦引焉志文河詳明平原非高唐大河不得出其東審矣

大河右溢世謂之甘泉溝經木此趙十子說注水側多東故俗取名

馬河底則委之水耗則輟流故潰藏必潰必改漢字又東北歷長

隄南守故之堤大河逕深陰縣無日此陰十三子說注水側多東故俗取名

水改下深縣見詳前深東送者城北深著縣下前東為陂澶州潭相樓世

謂之極野薄

河水又東北逕阿陽縣故城西陽此十二子說注水側多東故俗取名

見陽下趙說漢高帝七年水六年全趙七年是四守故封郎中萬新焉

侯國縣非折作拆趙說水注平原有阿陽縣其石案隱曰政縣五屬上

漢新是知漢河未昏疑無其作姓名阿陽侯其石案隱曰政縣五屬上

書阿孝成皇可字傳又或屬陽阿侯其石案隱曰政縣五屬上

證人既事兩隄陽阿成焉一新子村邑趙而心不道數卷酒陽有斷縣下又

子宜為阿陽則非以世廣木之漢陽阿侯其石案隱曰政縣五屬上

既人既事兩隄陽阿成焉一新子村邑趙而心不道數卷酒陽有斷縣下又

既人既事兩隄陽阿成焉一新子村邑趙而心不道數卷酒陽有斷縣下又

既人既事兩隄陽阿成焉一新子村邑趙而心不道數卷酒陽有斷縣下又

此水篇又陽阿下所陽互文者作既方與下引子相成不坊兩存其義

別無及考所見或漢表有是陽阿高折非者陽阿之下也折者其人

作者當以此相意或之說今又就姓高漢表則會負其史漢惠者古其

帝七郎時從與定諸侯合此稱郎中事而水雖存疑中惟不載而折高

折封其在阿陽伊其錯石出耳趙氏既知一事而折在阿陽表又變其

幼曰深陰縣作深陰全陰雙回東水西南五十里有阿陽鄉故縣

也何朱作東南在深陰西此水南西北先送阿陽後漢陰深陰則

縣五南在七今西城

又東北過深陰縣北伏全陰雙回東水西南五十里有阿陽鄉故縣

字記于今深陰縣漢縣今廢城在臨邑縣西十里北有故城平廣風

南謂北對立深陰無城云深陰南高陰北為陽意者漢有深陰縣

失深陽之巨武今翼成之不見於漢志而巨武無考世本漢書說

文南北深陰深陽謂之深陰以巨武得之于深陰之稱更無守城據

則何如頃引漢伏深陰之說

河水自平原左逕安德城東安德城元和前七名河東南下

八東安德城即今深陰縣百十里而北為鹿角澤關守五臨邑元

八東安德城即今深陰縣百十里而北為鹿角澤關守五臨邑元

八東安德城即今深陰縣百十里而北為鹿角澤關守五臨邑元

大一二三
小四二五

大六四
小六二二

十里有安... 有鹿角... 經所東北... 八河在... 厭天... 趙... 二年... 秋... 所補... 此津... 載... 他... 道... 其... 河水... 武... 所... 和...

大一一
小五五

西... 水... 武... 前... 武... 河... 說... 志... 在... 序... 夏... 而... 屬... 後... 河... 千...

大九九
小五五

前珠有千乘北城之說

又東北過蓼城縣北

此經北通利縣與同

西來注之東北入于海

河水又東分為二水

南縣東南歷馬常坑

不此經此字疑當作

指近何刻本並作

前二後十凡四歲

當字作製如不合

注水北非濟水

洋東北流逕甲下

砂又東北流入于

到曰九折注于海

小四九三

貢曰夾右碣石

出焉東流注于河

石碣石入于海

漢武元光三年

又漢武帝元光

一從年頃也

信林郭三積平

曰往者天雷連

水溢西南出侵

天宮正以義引

地地理記志未

張和雅馬氏

張和雅馬氏

張和雅馬氏

張和雅馬氏

張和雅馬氏

張和雅馬氏

張和雅馬氏

張和雅馬氏

在海中蓋滄于海水也一越去歲在內惟下四條道文至子處其
 關天保四年石鼓自是時二千八百而石文已發其方營州臨海而
 者山登閣以爲修葺惟草則不碼石有亡舍此登復之理自是以後
 水十八年開海也水會西陵水經山基不而地其山故在石西
 于在漢水世胡海濱水波引東之吞復無處焉石時也東倫嶺石此
 此碼解石山北蓋嶺山嶺而水北岸是世通流可橋斷枕五院於海
 耳謂通石以遠惟湯城也石嶺齊文登此等江乃綠觀之碼似石馬
 補所木備使積昔燕齊遼曠分置營州集解引按西再帝以燕地
 水五河水五
 百
 海分運分蘇其遠來之先宜爲營州通與之引鄭也西再帝以燕地
 齊營州北之營無雷間之分遠來爲樂州王即地西爲遼貢州則
 運河以而後爲古幽州嶺郡建德因東常時營州先帝即營在
 木川運之名所自始今城居海濱賦守賦水承上而後營州北謂
 爲城鎮東真營五年利成史治則地即營州和龍城二海也水北
 侵城垂渝者半木木作無者垂渝者半王瑒之吉僅而有徵碼石入
 海非無證矣以題蘇云東置碼石指曰薛大風運河入營漸處于舊
 里又曰王之橫已曰爲在者所舊矣兩河東北煙風寒耳而道西出
 小六五二

世其不痛木石有以百荷獨爲余五九河若作逆古則先不
 亦謂九河之爲海嶼所善長寶木之有也誠探經代大昌石通
 樂于成以中東而或地河石不存從川積實第五卷第十卷水注
 而後代或地通碼石故建碑舉性運往使時存此與許而德康可
 關江引車三見時之藏事以乘標碼石之海而九善故古于海所
 居文欄碼石在守海教中恐人以此爲上引足憑故即海水目使
 營州或之海平倫可使可張高王說之證也
 水五河水五
 百
 水經注疏卷五終
 疏注一萬二千三百八十五十二字

水經注疏卷第六

後魏郡道元注

宜都楊守敬謹書

杖江蘇會貞固之參疏



汾水

汾水出太原汾陽縣北管涔山

山海經曰北次二經之首在河之東其水

首枕汾武州其子曰管涔之

而多草其下多玉

打汾水出焉而西流注于河

出武州之燕京山

也

注

以

下蓋稚水濛流耳

夾岸連山聯峯接勢到淵狹子

經

大一一五
小三〇〇

夜中忽有二童子入宛曰管涔王使小臣奉謁趙皇帝

劍一口置前再拜而去以瑠視之劍長二尺光澤非常

背有銘曰神劍服御

除夜毒耀逐服之劍隨時變為五色也

後服遂為胡王矣

汾水又南與東西溫溪合水出左右近溪

煙接自是水流潭漲波裏轉送又南遂一城東憑壩積石側枕

汾水俗謂之伏戎城

其城角倚翼枕汾流世謂之侯莫干城

方傳呼火實也

汾水又南逕汾陽縣故城東

川土寬平垣山夷水地理志

南流者也漢高帝十一年封新彊為侯國

後立屯農積粟所

大一一一
小二六五

續修四庫全書 史部 地理類

<small>在別本注</small> 在晉陽西北故中河上南郡通商大路九有十勝	<small>場中改爲</small> 一深谷順十一名勝山阪在石登榮委	<small>漢平中</small> 出呼池石白河接司馬彪後漢郡國志常山南行唐	<small>縣有石白谷</small> 經房山嶽水出焉亦謂之石白河	<small>石白</small> 經房山嶽水出焉亦謂之石白河	<small>漢平中</small> 出呼池石白河接司馬彪後漢郡國志常山南行唐	<small>行去</small> 和志謂之呼池	<small>漢平中</small> 出呼池石白河接司馬彪後漢郡國志常山南行唐	<small>場中改爲</small> 一深谷順十一名勝山阪在石登榮委	<small>在別本注</small> 在晉陽西北故中河上南郡通商大路九有十勝
<small>船十</small> 年此即所謂轉山	<small>經凡</small> 三百八十九	<small>算拜</small> 鄧訓	<small>德廷</small> 知其難立	<small>伊欽</small> 後漢書	<small>伊欽</small> 後漢書	<small>伊欽</small> 後漢書	<small>伊欽</small> 後漢書	<small>伊欽</small> 後漢書	<small>伊欽</small> 後漢書

大小四

<small>泉叔</small> 父陔以爲訓積善所致也	<small>倉也</small> 故本州平陽府	<small>交</small> 城本州平陽府	<small>定</small> 城本州平陽府	<small>經</small> 南有北水	<small>之</small> 酒至而定	<small>海</small> 同採而生	<small>全</small> 東凡先	<small>原</small> 本其	<small>魏</small> 土地	<small>里</small> 通	<small>陽</small> 之山	<small>皆</small> 以	<small>則</small> 地	<small>漢</small> 安	<small>汾</small> 水
<small>泉叔</small> 父陔以爲訓積善所致也	<small>倉也</small> 故本州平陽府	<small>交</small> 城本州平陽府	<small>定</small> 城本州平陽府	<small>經</small> 南有北水	<small>之</small> 酒至而定	<small>海</small> 同採而生	<small>全</small> 東凡先	<small>原</small> 本其	<small>魏</small> 土地	<small>里</small> 通	<small>陽</small> 之山	<small>皆</small> 以	<small>則</small> 地	<small>漢</small> 安	<small>汾</small> 水

大小二

續修四庫全書 史部 地理類

<p>不遠自來 設井造視 則豫讓自出 凡八人 亦不 亦不</p>	<p>不遠自來 設井造視 則豫讓自出 凡八人 亦不 亦不</p>	<p>子解衣之所在也 宋真宗曰 漢史記 李陵死 于 亦不</p>	<p>汾水西邊 昔陽城 晉陽城 南 晉陽城 南 晉陽城 南</p>	<p>此經有振 昔陽城 晉陽城 南 晉陽城 南 晉陽城 南</p>	<p>阮瑩後 阮瑩後 阮瑩後 阮瑩後 阮瑩後 阮瑩後 阮瑩後</p>	<p>今文字 割落無可尋也 割落無可尋也 割落無可尋也</p>	<p>又南洞 洞水從東來 注之 通下 通下 通下</p>	<p>汾水又南 注 穰陽縣 故城 東 穰陽縣 故城 東</p>	<p>次之 穰陽 鄉也 穰陽 鄉也 穰陽 鄉也 穰陽 鄉也</p>	<p>大夫魏戊 也 魏戊 也 魏戊 也 魏戊 也 魏戊 也</p>	<p>之行 穰陽 穰陽 穰陽 穰陽 穰陽 穰陽 穰陽 穰陽</p>	<p>里榆次 界有 穰陽 穰陽 穰陽 穰陽 穰陽 穰陽 穰陽</p>	<p>傅志 穰陽 穰陽 穰陽 穰陽 穰陽 穰陽 穰陽 穰陽</p>	<p>志云 穰陽 穰陽 穰陽 穰陽 穰陽 穰陽 穰陽 穰陽</p>	<p>小一〇二〇</p>
----------------------------------	----------------------------------	----------------------------------	-----------------------------------	-----------------------------------	------------------------------------	---------------------------------	------------------------------	---------------------------------	-----------------------------------	-----------------------------------	-----------------------------------	------------------------------------	-----------------------------------	-----------------------------------	--------------

<p>陽水 穰陽 穰陽 穰陽 穰陽 穰陽 穰陽 穰陽 穰陽</p>	<p>水又南 穰陽 穰陽 穰陽 穰陽 穰陽 穰陽 穰陽 穰陽</p>	<p>又南 道大 穰陽 穰陽 穰陽 穰陽 穰陽 穰陽 穰陽</p>	<p>昔趙武靈王 遊大 穰陽 穰陽 穰陽 穰陽 穰陽 穰陽</p>	<p>命人 穰陽 穰陽 穰陽 穰陽 穰陽 穰陽 穰陽 穰陽</p>	<p>水守 穰陽 穰陽 穰陽 穰陽 穰陽 穰陽 穰陽 穰陽</p>	<p>左迤 為 穰陽 穰陽 穰陽 穰陽 穰陽 穰陽 穰陽</p>	<p>水出 穰陽 穰陽 穰陽 穰陽 穰陽 穰陽 穰陽 穰陽</p>	<p>為 穰陽 穰陽 穰陽 穰陽 穰陽 穰陽 穰陽 穰陽</p>	<p>穰陽 穰陽 穰陽 穰陽 穰陽 穰陽 穰陽 穰陽 穰陽</p>	<p>穰陽 穰陽 穰陽 穰陽 穰陽 穰陽 穰陽 穰陽 穰陽</p>	<p>穰陽 穰陽 穰陽 穰陽 穰陽 穰陽 穰陽 穰陽 穰陽</p>	<p>穰陽 穰陽 穰陽 穰陽 穰陽 穰陽 穰陽 穰陽 穰陽</p>	<p>穰陽 穰陽 穰陽 穰陽 穰陽 穰陽 穰陽 穰陽 穰陽</p>	<p>穰陽 穰陽 穰陽 穰陽 穰陽 穰陽 穰陽 穰陽 穰陽</p>	<p>穰陽 穰陽 穰陽 穰陽 穰陽 穰陽 穰陽 穰陽 穰陽</p>	<p>穰陽 穰陽 穰陽 穰陽 穰陽 穰陽 穰陽 穰陽 穰陽</p>	<p>阿 穰陽 穰陽 穰陽 穰陽 穰陽 穰陽 穰陽 穰陽</p>	<p>小一〇二〇</p>
-----------------------------------	------------------------------------	-----------------------------------	-----------------------------------	-----------------------------------	-----------------------------------	----------------------------------	-----------------------------------	----------------------------------	-----------------------------------	-----------------------------------	-----------------------------------	-----------------------------------	-----------------------------------	-----------------------------------	-----------------------------------	-----------------------------------	----------------------------------	--------------

入在祁縣侯一晉之轉甲有長坂引此城作歲子祀謂之明甲	領趙者古項領通用即劉歆遠初賦古書元元二所謂越侯甲的	長驅者也此越字引蔡邕曰侯甲亦邑名也在祁縣所木詳侯甲	水又西北歷宜歲郊今宜歲城在遼太谷謂之太谷水	縣形大谷祁縣山有海太谷水元音和志胡記云一名大谷水	在縣界大谷縣城曰雷出谷西北流遼祁縣故城南晉書魏縣兩漢魏	南五里地形一志祁有魏縣今始今始今始今始今始今始今始今始	是為祁縣也即爾雅所謂昭餘祁矣未爾雅作祁縣今始今始今始	作祁古祁新通用方輿紀實辛邑也米漢志祁縣今始今始今始	析邑大夫任為保其地晉書大辛邑祁辛貌魏妻不為言與之如萃射	維雙中之則笑也木會貞曰左傳賈大辛射維雙中之則笑也	中蓋琴已他說元志王莽之示縣也又西遼京陵縣故城北	董姑城二漢志晉志魏屬太原郡也今平遼縣東王莽更	名曰致城矣于春秋為九原之地矣秋董姑城之口以東陵為春	非而以大平西南二十五里九原山當之守故城三國志九原	志大平紀並從之而置平紀于正平縣魏志下九原方一真紀
--------------------------	---------------------------	---------------------------	-----------------------	--------------------------	-----------------------------	-----------------------------	----------------------------	---------------------------	-----------------------------	--------------------------	-------------------------	------------------------	---------------------------	--------------------------	--------------------------

大九四

要因亦成志並存蓋兼九不龍也字推日九知原山在和平之九原山	一更建趙不台與叔向進處故國語曰趙文子與叔向遊于九	原故書有向存知其本亦作來也而禮記檀弓子與叔向遊于九	曰死者若可作也吾推與歸叔向曰其陽子子文子曰夫陽子	行廉直作書貞此從國語作廉直而禮記子晉國其身不免智	不足稱叔向曰其勇犯子文子曰夫勇犯兒利不顧其君仁不	足稱字通同載曾一吾其隨會子納諫不忘其師言身不失其	友車君不援而進不阿而退未師下通同載曾其故京尚存	水六汾水	宋故亭孔在其亭上全同趙剛故子漢興增陵于其下故曰京	陵馬趙五方與經注要西平胡內使魏居京陵今本無之侯甲水又	西北遼中都縣故城南晉書魏屬太原郡也今平遼縣東王莽更	次城郭有中郭是魏以平都入解縣北城臨際水滑城魏志	臨城二守首創春秋昭公二年晉侯執陳無字于中都者也	左傳見漢文帝為代王都此中武帝元封四年上幸中	都宮殿上見光赦中都死罪以下善武帝元侯甲水又西合于	嬰侯之水酒侯甲水亦不復會嬰侯水今不出武郡西
-----------------------------	--------------------------	---------------------------	--------------------------	--------------------------	--------------------------	--------------------------	-------------------------	------	--------------------------	----------------------------	---------------------------	-------------------------	-------------------------	-----------------------	--------------------------	-----------------------

大九九

北通祁平通南東入于汾
晉縣城在晉縣城東南
晉縣城在晉縣城東南

亦後廢城復置仍屬太原
晉大夫司馬彌牟之邑也

城者此城形志少至善故
晉大夫司馬彌牟之邑也

彌牟為十郎大夫謂之鄭水也
俗亦曰慮水

應鄭整相近故因變焉又西北
入鄭波而歸于汾流矣

今中解水入介休
又南過平陶縣水

汾水又南與石桐水合即綿水也
水出介休縣之綿山

綿山在介休縣南四十里
綿山在縣東南二十五里

桐寺西即介子推之祠也
會真通志介休縣志

逃晉文公之賈而隱于綿上之山也
會真通志介休縣志

公求之不得乃封綿為介子推田曰
吾志吾過且推善人因名

斯山為介山
晉書卷一百一十四

百書介山傳著後漢書曰介休縣
有介山有縣上聚

介休縣有介山有縣上聚
介休縣志

介休縣有介山有縣上聚
介休縣志

介休縣有介山有縣上聚
介休縣志

介休縣有介山有縣上聚
介休縣志

介休縣有介山有縣上聚
介休縣志

大一一五
小三三六

水經注疏 卷六

公曰不也桂樹者起于介子推子推晉之人也
又公有內難出

國之秋子推隨其行割肉以饋軍糧後文公復國
忽忘子推子

推奉昌而歌
宋陳其辭大國小異大皆復人

公始悟當受爵祿子推奔介山抱木而死
介子推死

自割其股以食文公而後背國人葬之恐其神魂
實于地

故作桂樹焉吾父生于宮殿死于枕席何用桂樹
為余按天子

高非瓊璫送葬
五年與潘作潘與安龍樹

證近于扭矣石桐水又西流注于汾水

又西南逕介休縣故城西屬西河曰介休界
地勢大原

和入年復有介休城是後魏從王莽更名之曰界
美矣城東有

徵士郭林床床于凌林氏後魏潘作潘與安龍
樹

墓在介休縣東五里至宋中興五縣西南新村
宋沖以有道司徒

徵司從仲有通後晉不統木詳會貞按晉書
峻傳祖來漢林宗

徵司從仲有通後晉不統木詳會貞按晉書
峻傳祖來漢林宗

徵司從仲有通後晉不統木詳會貞按晉書
峻傳祖來漢林宗

徵司從仲有通後晉不統木詳會貞按晉書
峻傳祖來漢林宗

徵司從仲有通後晉不統木詳會貞按晉書
峻傳祖來漢林宗

徵司從仲有通後晉不統木詳會貞按晉書
峻傳祖來漢林宗

大一一四
小三三四

在今之地險也 <small>險全題</small>	又南入河東界 <small>原河東郡詳水注會水安二縣分界又南過永安</small>	縣西	故燕縣也 <small>史前漢縣屬河東郡一說名分虛州東北周屬王流</small>	于燕 <small>左傳昭二十六年見</small> 即此城也王莽更名黃城漢順帝陽	嘉三年改曰永安縣 <small>郡魏晉屬平陽郡地志永安郡屬治</small>	治永安縣 <small>永安縣屬平陽郡地志永安郡屬治</small>	霍伯之都也 <small>霍伯之都也</small>	歷居城東 <small>朱此四字注法全趙同數改經去四字原本及通利互</small>	與注異今改正 <small>注內按霍伯之都也下以體例考之乃經之書法</small>	我本城也 <small>注今霍州西</small>	璣注漢志云危所都也 <small>朱去歲十里</small>	汾水又南 <small>通水作東全</small> 與燕水合水出東北太岳山 <small>至千太岳山</small>	所謂岳陽也即霍太山 <small>至千太岳山</small>
---------------------------	---	----	--	---	--	------------------------------------	----------------------------	---	---	---------------------------	--------------------------------	--	--------------------------------

大小二

大小二

有飛廉 <small>飛廉</small>	二子全 <small>飛廉</small>	紂周下 <small>飛廉</small>	伯仲廣曰望 <small>飛廉</small>	相傳史記御覽 <small>飛廉</small>	霍太山 <small>飛廉</small>	正義報命 <small>飛廉</small>	手收性 <small>飛廉</small>	守城 <small>飛廉</small>	廟在霍山 <small>飛廉</small>	而則 <small>飛廉</small>	水陰山縣 <small>飛廉</small>	井深數尺 <small>飛廉</small>	水足 <small>飛廉</small>
飛廉	飛廉	飛廉	飛廉	飛廉	飛廉	飛廉	飛廉	飛廉	飛廉	飛廉	飛廉	飛廉	飛廉

國志稱衛州侯臺山稱石井古相東即唐末衛州別御覽引政	明錄山陰山陰山侯神山為侯臺山之侯有與九聲近政	古形石亦其比也流又西流逕觀阜北故百已也原過之從	襄子也受竹畜于王軍以告襄子襄子齋三日未日作月全	此三月丙戌余將使汝反滅智氏汝亦五我于百已也也	子坪受三神之命遂滅智氏祠三神于百已使原過主之	上趙世世謂其處為觀阜也會貞按地志三神祀今名原	邑縣東南二十里堆高二丈周垣十五餘謂蕺水又西流逕水	其處為觀阜一統志觀堆祠在霍州東南	安縣故城南西南流注于汾水	汾水又南逕霍城東 <small>在霍州西南十六里</small> 故霍國也昔晉獻公	滅霍趙夙為御霍公求奔齊 <small>朱公求齊公下同</small> 趙世家是霍	公求齊趙夙為御霍公求奔齊 <small>朱公求齊公下同</small> 趙世家是霍	晉國大旱卜之曰霍太公為祟使趙夙召霍君奉祀晉復禳也	戴州也朱中世蓋霍公求之故居也	汾水又逕趙城西南 <small>趙城在趙國南</small> 水安縣有趙城	至汾水北流所經三十五里 <small>洪洞縣有趙城</small> 或即義霍所置	縣之西三里今穆王以封造父趙氏自此始也 <small>記趙世家</small>
--------------------------	------------------------	-------------------------	-------------------------	------------------------	------------------------	------------------------	--------------------------	------------------	--------------	---	--	---	--------------------------	----------------	---------------------------------------	--	--

大一九二 小三四五

汾水又南霍水入焉水出霍太山 <small>霍山在洪洞縣東北</small> 霍水出	洪洞縣一統志今為趙城縣霍山西麓發源成潭湖七十步	戴州也朱中世蓋霍公求之故居也	此三月丙戌余將使汝反滅智氏汝亦五我于百已也也	子坪受三神之命遂滅智氏祠三神于百已使原過主之	上趙世世謂其處為觀阜也會貞按地志三神祀今名原	邑縣東南二十里堆高二丈周垣十五餘謂蕺水又西流逕水	其處為觀阜一統志觀堆祠在霍州東南	安縣故城南西南流注于汾水	汾水又南逕霍城東 <small>在霍州西南十六里</small> 故霍國也昔晉獻公	滅霍趙夙為御霍公求奔齊 <small>朱公求齊公下同</small> 趙世家是霍	公求齊趙夙為御霍公求奔齊 <small>朱公求齊公下同</small> 趙世家是霍	晉國大旱卜之曰霍太公為祟使趙夙召霍君奉祀晉復禳也	戴州也朱中世蓋霍公求之故居也	汾水又逕趙城西南 <small>趙城在趙國南</small> 水安縣有趙城	至汾水北流所經三十五里 <small>洪洞縣有趙城</small> 或即義霍所置	縣之西三里今穆王以封造父趙氏自此始也 <small>記趙世家</small>
---	-------------------------	----------------	------------------------	------------------------	------------------------	--------------------------	------------------	--------------	---	--	---	--------------------------	----------------	---------------------------------------	--	--

大一九三 小四六

郡西有汾水南流者是也

西南通高粱邑西

黑水出黑山守敬按元和志異山一號今名高嶺山在神山縣東四十里

陽縣界西逕楊城南又西與萊山水會山澗經中曰十首之

山勞水出焉西流注于滴水疑是水也林至行曰漢山澗經道

以山海經勞水不知此中山經又非也守敬按郭注今長安西滴

水即萊山之水也水源東南出萊山東谷守敬按元和志異

萊山在襄陵縣東南四十里守敬按元和志異

汾水在襄陵縣東南七十里臨又西北流與勞水合亂流西北逕高粱

城北西流入于汾水

又南守敬按元和志異逕高粱故城西守敬按元和志異

志高城在府東二十七里故高粱之墟也守敬按元和志異

梁之春秋僖公二十四年秦穆公納公子重耳于晉守敬按元和志異

此魯莊公十三年晉出公十三年守敬按元和志異

齊宣公十三年趙威公十五年齊宣公十五年守敬按元和志異

周貞定王十五年齊宣公十五年守敬按元和志異

大五三
小三六

水經注疏 卷六

亭誤無疑今本行書宋於周貞定王七年當出公之二十三年而

三十一里智伯瑤城高粱守敬按元和志異

國封恭侯鄭齊于斯邑也守敬按元和志異

齊知封高粱侯以薦陳平功也當亦在高祖末年守敬按元和志異

陽高

又南逕平陽縣東

汾水又南逕白馬城西魏刑白馬而築之故世謂之白馬城守敬按元和志異

城即今平陽府治今平陽府治平陽縣東南八里守敬按元和志異

高晉州治白馬

汾水又南逕平陽縣故城東守敬按元和志異

城中復置平陽縣治今平陽縣東南八里守敬按元和志異

十里白馬城治今平陽縣東南八里守敬按元和志異

八年趙魏應劭曰縣在平河之陽堯舜並都之也守敬按元和志異

曰齊所都也或在平陽此河又史記五帝本紀齊桓公九年守敬按元和志異

記並稱平水之陽應竹書紀年晉烈公元年守敬按元和志異

子都平陽守敬按元和志異

大五三
小三六

春秋時狄侵晉取狐廚者也
傳十年六年見五
 又東運平陽城南
 東入汾俗以為晉水非也
董祐誠曰地形志平陽有晉水唐俗號也

汾水又南歷襄陵縣故城西
魏晉平陽郡一統志在襄陵縣東

五南二十晉大夫卻犇之邑也
十州志襄陵晉大夫所犇邑也

故其地有犇氏鄉亭矣
犇氏鄉亭見漢志今本漢志未兩分遺址兩

存西北有晉襄公陵
襄陵縣北七里趙增曰襄陵在西北師古曰晉

陵以命氏也
朱命氏祀非名世趙增曰襄陵縣西北有晉襄公陵

幹昌矣
分並拓城曰臨

又南過臨汾縣東
分並拓城曰臨

天井水出東陘山西南北有長嶺嶺上東西有通道即鉞隘也
會貞按隋志冀城有東陘山一統志高嶺山在冀城東北

木穆天子傳曰乙酉天子西絕鉞隘
木穆天子傳作陘隘鉞音邢郭注即

鉞隘之山全西南至豎是也
木穆天子傳鉞隘全豎豎天

發西北流總成一川
會貞按一統志西運堯城南

大三四凡
小三九九

屈從縣南西流
屈從縣南西流

汾水又逕絳縣故城北
絳縣故城北

絳縣故城北
絳縣故城北

絳縣故城北
絳縣故城北

絳縣故城北
絳縣故城北

絳縣故城北
絳縣故城北

絳縣故城北
絳縣故城北

絳縣故城北
絳縣故城北

絳縣故城北
絳縣故城北

絳縣故城北
絳縣故城北

絳縣故城北
絳縣故城北

絳縣故城北
絳縣故城北

絳縣故城北
絳縣故城北

絳縣故城北
絳縣故城北

大二三〇
小四三〇

又西遼王澤	<small>王澤五澤考原遼更行</small>	一于五澤即北	又西遼王澤	<small>王澤五澤考原遼更行</small>	一于五澤即北
注水	澮水入焉	<small>澮水見樓</small>			
又西過長修縣南					
汾水又西與古水合	水出臨汾縣故城西	<small>胡渭出</small>	無水字趙		
魏守故城	<small>兩漢縣屬</small>	魏守故城	<small>魏守故城</small>	黃阜下	<small>九年故城</small>
黃阜也	<small>一明注</small>	古水在縣北	<small>古水在縣北</small>	<small>古水在縣北</small>	<small>古水在縣北</small>
若輸西南流故溝	橫出焉	<small>漢一宇</small>	密訓	作橫溝	<small>乙云</small>
汾今無水	<small>會原經東</small>	汾今無水	<small>會原經東</small>	汾今無水	<small>會原經東</small>
而廣	又西南逕魏正平郡北	又西逕首城東	<small>在首城</small>	<small>在首城</small>	<small>在首城</small>
古荀國也	<small>曰今河</small>	古荀國也	<small>曰今河</small>	古荀國也	<small>曰今河</small>
以賜大夫原氏也	<small>趙氏下</small>	以賜大夫原氏也	<small>趙氏下</small>	以賜大夫原氏也	<small>趙氏下</small>
古水又西南入于汾	<small>古水又西南入于汾</small>	古水又西南入于汾	<small>古水又西南入于汾</small>	古水又西南入于汾	<small>古水又西南入于汾</small>
漢高帝十一年	以為侯國封柱恬也	<small>漢高帝十一年</small>	<small>以為侯國封柱恬也</small>	漢高帝十一年	<small>以為侯國封柱恬也</small>
汾水又西南逕長脩縣故城南	<small>汾水又西南逕長脩縣故城南</small>	汾水又西南逕長脩縣故城南	<small>汾水又西南逕長脩縣故城南</small>	汾水又西南逕長脩縣故城南	<small>汾水又西南逕長脩縣故城南</small>
汾水又西南逕長脩縣故城南	<small>汾水又西南逕長脩縣故城南</small>	汾水又西南逕長脩縣故城南	<small>汾水又西南逕長脩縣故城南</small>	汾水又西南逕長脩縣故城南	<small>汾水又西南逕長脩縣故城南</small>
汾水又西南逕長脩縣故城南	<small>汾水又西南逕長脩縣故城南</small>	汾水又西南逕長脩縣故城南	<small>汾水又西南逕長脩縣故城南</small>	汾水又西南逕長脩縣故城南	<small>汾水又西南逕長脩縣故城南</small>
汾水又西南逕長脩縣故城南	<small>汾水又西南逕長脩縣故城南</small>	汾水又西南逕長脩縣故城南	<small>汾水又西南逕長脩縣故城南</small>	汾水又西南逕長脩縣故城南	<small>汾水又西南逕長脩縣故城南</small>

大小一四六

西南流入于汾					
汾水又西逕清原城北	<small>原而</small>	汾水又西逕清原城北	<small>原而</small>	汾水又西逕清原城北	<small>原而</small>
處也	<small>十來</small>	處也	<small>十來</small>	處也	<small>十來</small>
汾水又逕冀平南	<small>十</small>	汾水又逕冀平南	<small>十</small>	汾水又逕冀平南	<small>十</small>
水	<small>水</small>	水	<small>水</small>	水	<small>水</small>
委頓之相敬如負吉之又公文公命之為卿復與之冀	<small>委頓之相敬如負吉之又公文公命之為卿復與之冀</small>	委頓之相敬如負吉之又公文公命之為卿復與之冀	<small>委頓之相敬如負吉之又公文公命之為卿復與之冀</small>	委頓之相敬如負吉之又公文公命之為卿復與之冀	<small>委頓之相敬如負吉之又公文公命之為卿復與之冀</small>
預釋地曰平陽皮氏縣東北有冀亭	<small>預釋地曰平陽皮氏縣東北有冀亭</small>	預釋地曰平陽皮氏縣東北有冀亭	<small>預釋地曰平陽皮氏縣東北有冀亭</small>	預釋地曰平陽皮氏縣東北有冀亭	<small>預釋地曰平陽皮氏縣東北有冀亭</small>
汾水又西與華水合	水出北山華谷	汾水又西與華水合	水出北山華谷	汾水又西與華水合	水出北山華谷
若水	<small>若水</small>	若水	<small>若水</small>	若水	<small>若水</small>
華水	<small>華水</small>	華水	<small>華水</small>	華水	<small>華水</small>
華水	<small>華水</small>	華水	<small>華水</small>	華水	<small>華水</small>
華水	<small>華水</small>	華水	<small>華水</small>	華水	<small>華水</small>
華水	<small>華水</small>	華水	<small>華水</small>	華水	<small>華水</small>

大小一四七

一朱
作于
故城西俗謂之極陽城非也極陽在榆火前本葛

非在此
非在此
非在此
非在此
非在此
非在此
非在此
非在此
非在此
非在此

碑云侯氏出自倉頡之役
倉頡之役
倉頡之役
倉頡之役
倉頡之役
倉頡之役
倉頡之役
倉頡之役
倉頡之役
倉頡之役

之簡
簡而
簡而
簡而
簡而
簡而
簡而
簡而
簡而
簡而

戴全
戴全
戴全
戴全
戴全
戴全
戴全
戴全
戴全
戴全

改晉
改晉
改晉
改晉
改晉
改晉
改晉
改晉
改晉
改晉

題作
題作
題作
題作
題作
題作
題作
題作
題作
題作

其水西南流注于汾
其水西南流注于汾
其水西南流注于汾
其水西南流注于汾
其水西南流注于汾
其水西南流注于汾
其水西南流注于汾
其水西南流注于汾
其水西南流注于汾
其水西南流注于汾

汾水又逕搜山北
汾水又逕搜山北
汾水又逕搜山北
汾水又逕搜山北
汾水又逕搜山北
汾水又逕搜山北
汾水又逕搜山北
汾水又逕搜山北
汾水又逕搜山北
汾水又逕搜山北

今搜山縣在水南四十許里
今搜山縣在水南四十許里
今搜山縣在水南四十許里
今搜山縣在水南四十許里
今搜山縣在水南四十許里
今搜山縣在水南四十許里
今搜山縣在水南四十許里
今搜山縣在水南四十許里
今搜山縣在水南四十許里
今搜山縣在水南四十許里

三里西去介山一十五里
三里西去介山一十五里
三里西去介山一十五里
三里西去介山一十五里
三里西去介山一十五里
三里西去介山一十五里
三里西去介山一十五里
三里西去介山一十五里
三里西去介山一十五里
三里西去介山一十五里

山上下搜亭
山上下搜亭
山上下搜亭
山上下搜亭
山上下搜亭
山上下搜亭
山上下搜亭
山上下搜亭
山上下搜亭
山上下搜亭

春秋宣公十五年秦桓公伐晉
春秋宣公十五年秦桓公伐晉
春秋宣公十五年秦桓公伐晉
春秋宣公十五年秦桓公伐晉
春秋宣公十五年秦桓公伐晉
春秋宣公十五年秦桓公伐晉
春秋宣公十五年秦桓公伐晉
春秋宣公十五年秦桓公伐晉
春秋宣公十五年秦桓公伐晉
春秋宣公十五年秦桓公伐晉

晉侯
晉侯
晉侯
晉侯
晉侯
晉侯
晉侯
晉侯
晉侯
晉侯

又西過皮氏縣南
又西過皮氏縣南
又西過皮氏縣南
又西過皮氏縣南
又西過皮氏縣南
又西過皮氏縣南
又西過皮氏縣南
又西過皮氏縣南
又西過皮氏縣南
又西過皮氏縣南

汾水西逕邠邠北
汾水西逕邠邠北
汾水西逕邠邠北
汾水西逕邠邠北
汾水西逕邠邠北
汾水西逕邠邠北
汾水西逕邠邠北
汾水西逕邠邠北
汾水西逕邠邠北
汾水西逕邠邠北

又西過皮氏縣南
又西過皮氏縣南
又西過皮氏縣南
又西過皮氏縣南
又西過皮氏縣南
又西過皮氏縣南
又西過皮氏縣南
又西過皮氏縣南
又西過皮氏縣南
又西過皮氏縣南

又西過皮氏縣南
又西過皮氏縣南
又西過皮氏縣南
又西過皮氏縣南
又西過皮氏縣南
又西過皮氏縣南
又西過皮氏縣南
又西過皮氏縣南
又西過皮氏縣南
又西過皮氏縣南

大一一九
小三九九

水經注疏 卷六

此即傳上
此即傳上
此即傳上
此即傳上
此即傳上
此即傳上
此即傳上
此即傳上
此即傳上
此即傳上

二方
二方
二方
二方
二方
二方
二方
二方
二方
二方

方澤也
方澤也
方澤也
方澤也
方澤也
方澤也
方澤也
方澤也
方澤也
方澤也

中有方邱故謂之方澤邱
中有方邱故謂之方澤邱
中有方邱故謂之方澤邱
中有方邱故謂之方澤邱
中有方邱故謂之方澤邱
中有方邱故謂之方澤邱
中有方邱故謂之方澤邱
中有方邱故謂之方澤邱
中有方邱故謂之方澤邱
中有方邱故謂之方澤邱

宮宮
宮宮
宮宮
宮宮
宮宮
宮宮
宮宮
宮宮
宮宮
宮宮

改晉
改晉
改晉
改晉
改晉
改晉
改晉
改晉
改晉
改晉

既古
既古
既古
既古
既古
既古
既古
既古
既古
既古

得文
得文
得文
得文
得文
得文
得文
得文
得文
得文

東南
東南
東南
東南
東南
東南
東南
東南
東南
東南

十里
十里
十里
十里
十里
十里
十里
十里
十里
十里

則可
則可
則可
則可
則可
則可
則可
則可
則可
則可

何無
何無
何無
何無
何無
何無
何無
何無
何無
何無

三千里
三千里
三千里
三千里
三千里
三千里
三千里
三千里
三千里
三千里

析祭之日周而不耗
析祭之日周而不耗
析祭之日周而不耗
析祭之日周而不耗
析祭之日周而不耗
析祭之日周而不耗
析祭之日周而不耗
析祭之日周而不耗
析祭之日周而不耗
析祭之日周而不耗

既志
既志
既志
既志
既志
既志
既志
既志
既志
既志

容與以覽於介山
容與以覽於介山
容與以覽於介山
容與以覽於介山
容與以覽於介山
容與以覽於介山
容與以覽於介山
容與以覽於介山
容與以覽於介山
容與以覽於介山

容與以覽於介山
容與以覽於介山
容與以覽於介山
容與以覽於介山
容與以覽於介山
容與以覽於介山
容與以覽於介山
容與以覽於介山
容與以覽於介山
容與以覽於介山

容與以覽於介山
容與以覽於介山
容與以覽於介山
容與以覽於介山
容與以覽於介山
容與以覽於介山
容與以覽於介山
容與以覽於介山
容與以覽於介山
容與以覽於介山

大一一三
小四二五

太康記及地道記與承初記並云子推所逃隱于是山	不及恐縣下此太康地也	介即實非也余按介推所隱者綿山也文公環而封之為介推	田號其山為介山	休縣者是也	汾水又西逕取鄉城	白祖乙地于取	預曰平陽皮氏縣東南取鄉	北迫近山川乃自取遠毫	有上建	殷于此	里極	金趙	守取	侯取
<small>萬里</small>	<small>不</small>	<small>山</small>	<small>介</small>	<small>休</small>	<small>汾</small>	<small>白</small>	<small>預</small>	<small>北</small>	<small>有</small>	<small>殷</small>	<small>里</small>	<small>金</small>	<small>守</small>	<small>侯</small>
及恐縣下此太康地也	不及恐縣下此太康地也	介即實非也余按介推所隱者綿山也文公環而封之為介推	田號其山為介山	休縣者是也	汾水又西逕取鄉城	白祖乙地于取	預曰平陽皮氏縣東南取鄉	北迫近山川乃自取遠毫	有上建	殷于此	里極	金趙	守取	侯取
及恐縣下此太康地也	不及恐縣下此太康地也	介即實非也余按介推所隱者綿山也文公環而封之為介推	田號其山為介山	休縣者是也	汾水又西逕取鄉城	白祖乙地于取	預曰平陽皮氏縣東南取鄉	北迫近山川乃自取遠毫	有上建	殷于此	里極	金趙	守取	侯取

大五二
小四二二

極子都安已號為三晉此其一也	漢武帝行幸河東	濟汾河作秋風靜于斯水之上	汾水又西逕皮氏縣南	秦公孫麥率師伐我園皮氏	國疾西風十二年城皮氏者也	皮氏縣	西至汾陰縣北	水南有長阜背汾帶河阜長四五里廣二里餘高十丈	其陰西入河漢書謂之汾陰	如	互	河
<small>極</small>	<small>漢</small>	<small>濟</small>	<small>汾</small>	<small>秦</small>	<small>國</small>	<small>皮</small>	<small>西</small>	<small>水</small>	<small>其</small>	<small>如</small>	<small>互</small>	<small>河</small>
極子都安已號為三晉此其一也	漢武帝行幸河東	濟汾河作秋風靜于斯水之上	汾水又西逕皮氏縣南	秦公孫麥率師伐我園皮氏	國疾西風十二年城皮氏者也	皮氏縣	西至汾陰縣北	水南有長阜背汾帶河阜長四五里廣二里餘高十丈	其陰西入河漢書謂之汾陰	如	互	河
極子都安已號為三晉此其一也	漢武帝行幸河東	濟汾河作秋風靜于斯水之上	汾水又西逕皮氏縣南	秦公孫麥率師伐我園皮氏	國疾西風十二年城皮氏者也	皮氏縣	西至汾陰縣北	水南有長阜背汾帶河阜長四五里廣二里餘高十丈	其陰西入河漢書謂之汾陰	如	互	河

大五九
小三三

澤	經	之	故	而	通	今	則	明	時	故	入	河	者	水	應	助	曰	雁	印	類	也	此	會	武	庚	天
武	帝	武	帝	于	水	獲	寶	鼎	焉	遷	于	甘	泉	宮	改	其	年	曰	元	鼎	即	此	處			
也	公	孫	房	也	于	上	全	武	立	同	趙	城	孫	得	陰	增	况	見	漢	書	邪	祀	志	得	衆	者
也	公	孫	房	也	于	上	全	武	立	同	趙	城	孫	得	陰	增	况	見	漢	書	邪	祀	志	得	衆	者
也	公	孫	房	也	于	上	全	武	立	同	趙	城	孫	得	陰	增	况	見	漢	書	邪	祀	志	得	衆	者
也	公	孫	房	也	于	上	全	武	立	同	趙	城	孫	得	陰	增	况	見	漢	書	邪	祀	志	得	衆	者
也	公	孫	房	也	于	上	全	武	立	同	趙	城	孫	得	陰	增	况	見	漢	書	邪	祀	志	得	衆	者
也	公	孫	房	也	于	上	全	武	立	同	趙	城	孫	得	陰	增	况	見	漢	書	邪	祀	志	得	衆	者
也	公	孫	房	也	于	上	全	武	立	同	趙	城	孫	得	陰	增	况	見	漢	書	邪	祀	志	得	衆	者
也	公	孫	房	也	于	上	全	武	立	同	趙	城	孫	得	陰	增	况	見	漢	書	邪	祀	志	得	衆	者
也	公	孫	房	也	于	上	全	武	立	同	趙	城	孫	得	陰	增	况	見	漢	書	邪	祀	志	得	衆	者

小九〇二

武	水	出	河	東	降	縣	水	詳	河	東	滄	交	東	高	山											
滄	水	出	河	東	降	縣	水	詳	河	東	滄	交	東	高	山											
滄	水	出	河	東	降	縣	水	詳	河	東	滄	交	東	高	山											
滄	水	出	河	東	降	縣	水	詳	河	東	滄	交	東	高	山											
滄	水	出	河	東	降	縣	水	詳	河	東	滄	交	東	高	山											
滄	水	出	河	東	降	縣	水	詳	河	東	滄	交	東	高	山											
滄	水	出	河	東	降	縣	水	詳	河	東	滄	交	東	高	山											
滄	水	出	河	東	降	縣	水	詳	河	東	滄	交	東	高	山											
滄	水	出	河	東	降	縣	水	詳	河	東	滄	交	東	高	山											
滄	水	出	河	東	降	縣	水	詳	河	東	滄	交	東	高	山											
滄	水	出	河	東	降	縣	水	詳	河	東	滄	交	東	高	山											

小四一三

而人遂所填翼侯即寧侯爵侯在伯一十一年高作是為奔侯也方	合雷耳文琪謂作又高下文公四字是惠公十五年公亦有賀水東出	近川翼城縣東南一說老水村西南至澮文入澮又有高泉水出東	南近川在寺翼城縣東南一說老水村西北極澮文注澮又南紫谷水東出	白馬山白馬川會貞坪一說老水村西北極澮文注澮又南紫谷水東出	縣北有白馬山通甲開山圖曰絳山下許東距白馬山	西水縣謂是山也西逕翼庭城南水從說作渠越武平於翼庭	春秋會地云絳州翼城縣東南八十五里有古翼城而西出	全載此同牛故按平陽府志在翼城縣東南七十五里而西出	水六澮水	紫谷翼城縣故曰翼字記翼與乾河合即教水之枝川也水詳翼	記白起傳梅涉河取韓安邑水注東至乾河是也其水西與	田川水合水出澮西北至澮文入澮又有女家水當即下	于家澮澮水合水出澮西北至澮文入澮又有女家水當即下	澮縣東北大夫侯東則女字出于家谷竹書紀年王今元月祖	莊伯以曲沃叛伐翼公子萬救翼荀叔軫追之至于家谷有范	壁水出于壁下	流至翼廣城
----------------------------	-----------------------------	----------------------------	-------------------------------	------------------------------	-----------------------	--------------------------	-------------------------	--------------------------	------	---------------------------	-------------------------	------------------------	--------------------------	--------------------------	--------------------------	--------	-------

大小三九六

因即其姓以名之故城而新築一城不可謂之翼廣亦新築之	或當作目一水合而全越同則西北流至澮文入澮	澮水又西南與絳水合俗謂之白水非也	也水出絳山東谷	澮水出絳山東谷	東水出絳山東谷	源出山下	委練望之極高奇觀矣其水西北流注于澮應劭曰絳水出絳	縣西南	城下所言之絳以故絳名也史記稱智伯率韓魏引水灌晉陽不	沒者三版智氏曰吾始不知水可以亡人國今乃知之汾水可	以漫平陽絳水可以漫安邑	陽特韓居平陽魏都安邑魏桓子肘韓康子韓康子履魏桓子	作足全通載而智氏以亡
--------------------------	----------------------	------------------	---------	---------	---------	------	--------------------------	-----	---------------------------	--------------------------	-------------	--------------------------	------------

大小三九六

表邦有諸孔子以為幾乎指余規智氏之談矣汾水灌平陽或

亦有之絳水沒安邑未識所由也及灌平陽境去邑或遠也

五易作灌安邑灌平陽何謂百持皆印劉記曰平陽更縣而絳

可語具有妙解蓋汾水則可以灌安邑至絳水則又不得其水

角然果焉章厥所云非故灌絳水則可以灌平陽絳水灌國

注而分水可以灌安邑絳水則又與之策同而絳水灌國

有二語妙解之說學者近無異議今但就史文核之乃知絳水

世家以為晉水灌絳水注亦云然李宏憲雖莫能定其然否

以灌平陽絳水可以灌安邑之說時韓居平陽地居安邑故

陽直現成事絳水灌安邑亦可以人力鑿之若汾水而例

里絳水小汾水乎理全委吾恐智氏不如此也

氏同脈水事梁國應如斯武所見史文有如此者故

解此事不終形勢不終或亦有不終之說

安邑以人力鑿之非善難不終言未盡所由也

注可拉乎今不乃從人所故至

西過其縣南

大六二五

春秋成公六年晉景公謀去故絳欲居郇瑕韓獻子曰

子年景公又厥說作莊獻不說作魏獻土薄水淺不如新田有汾

澮以流其惡遂居新田上在澮水又謂之絳即絳陽也蓋在絳

澮之陽漢高帝六年封越騎將軍華無害為侯國趙不危林

故絳耳杜元凱或六年故絳注曰晉復命新田為絳

陽絳邑縣杜注曰絳晉所都今平陽絳邑縣而新田又復同地注曰

相伐且般人五違不稱新亮周未集於非帶舊幽齊都臨淄

水氏縣晉人何所取而三以命都我於史記絳陽侯無書

北王人至今今可改晉絳縣去故晉城五十里土人呼為王官

宮一清林危林之說善辨然先不能名其後乃知華母

者於新絳即晉之絳也絳縣所以成六年注絳縣今平陽絳邑

是故絳二名在晉之絳邑絳地不為之絳邑而何為之絳邑

絳下既西字耳不得以故絳新田周城為絳邑

息之斷絳之明經謂之絳邑不家年又聞絳邑五如新絳

所之故絳者其絳也絳對絳山山洋面背二水

城基址猶存對絳山山有城志三不為南面為晉不

大六二五

<p>晉平公之所構也時有石言于魏榆<small>魏榆在晉侯</small></p>	<p>以問師曠曠曰石不能言或憑焉臣聞之作事不時怨懼動于</p>	<p>民則有非言之物也今宮室崇侈民力彫盡石言不亦宜乎叔</p>	<p>晉平公之所構也時有石言于魏榆<small>魏榆在晉侯</small></p>	<p>以問師曠曠曰石不能言或憑焉臣聞之作事不時怨懼動于</p>	<p>民則有非言之物也今宮室崇侈民力彫盡石言不亦宜乎叔</p>	<p>晉平公之所構也時有石言于魏榆<small>魏榆在晉侯</small></p>	<p>以問師曠曠曰石不能言或憑焉臣聞之作事不時怨懼動于</p>	<p>民則有非言之物也今宮室崇侈民力彫盡石言不亦宜乎叔</p>	<p>晉平公之所構也時有石言于魏榆<small>魏榆在晉侯</small></p>	<p>以問師曠曠曰石不能言或憑焉臣聞之作事不時怨懼動于</p>	<p>民則有非言之物也今宮室崇侈民力彫盡石言不亦宜乎叔</p>
---	---------------------------------	---------------------------------	---	---------------------------------	---------------------------------	---	---------------------------------	---------------------------------	---	---------------------------------	---------------------------------

小六二

<p>向以為子野之古君子矣<small>有月年傳其宮地背汾而澮</small></p>	<p>也<small>中水作地是關西則兩川之交會也</small></p>	<p>西至王澤注于汾水<small>澤水出公五年</small></p>	<p>即鹿祁宮之即是水也</p>	<p>又西至王澤注于汾水<small>澤水出公五年</small></p>	<p>晉智伯瑤攻趙襄子襄子奔保晉陽原過獲至遇三人于此澤</p>	<p>自帶以下不見持竹二節與原過曰為我遺無郵原過受之于</p>	<p>是澤所謂王澤也<small>會貞林見史記趙世家地志王澤在</small></p>	<p>澮水</p>	<p>澮水出河東聞喜縣東山黍葭谷<small>上澮水出黍葭谷</small></p>	<p>河東郡地志屬正平郡</p>	<p>澮水所出俗謂之華谷<small>趙云華字記澮水出黍葭谷</small></p>	<p>華公今秦作華<small>華作華未和孰是一清澮水出黍葭谷</small></p>	<p>華水合水出北山華谷蓋其地相連<small>澮水出黍葭谷</small></p>	<p>壁請于華谷及長秋築城及周武帝伐趙王招卒兵出諸胡</p>	<p>水在今聞喜縣東南源出澮水<small>澮水出黍葭谷</small></p>
---	---------------------------------------	--------------------------------------	------------------	---------------------------------------	---------------------------------	---------------------------------	---	-----------	--	------------------	--	---	--	--------------------------------	--

小三三四

檢谷其地故相... 延大嶺下... 詳下與泚水合水源東出清野山世人以為清襄山也其水東

縣十里山脊橫亘跨峰及坦西此一界在開喜水者經名小流源在

亦清野山世以為清襄山又清野山清襄山之名實一山也西流出謂

之哈口張善祥曰即延在谷口守故安通鑑唐昭宗元年朱全忠遣

在敬出哈山路以楚王即此是本作合胡身之方元順元

公向卜公臺台為崇朱茂曰台丘壽作驗數改下四守敬修

官莫知敢問子產曰高辛氏有二子長曰閼伯專曰實沈不能

相容帝遂閼伯於商丘遠實沈於大夏臺口實沈之後遂至

左學甚荒在方曰臺台實沈之後不與神敬守故安蓋長不與

能業其官帝用嘉之國于汾川勝志引唱金藏

由是觀之臺台汾沈之神也家負林七更記

文小異元和志臺台神祠在曲沃縣西南三十里

賈逵曰汾沈二水名會負在史記郭世家司馬彪曰沈水出

大九四

水經注疏 卷六

聞善縣開善有沈水國古故王莽以縣為沈亭也

則西見沈亭引前志不得出大檢也然則沈水殆亦沈水之

兼稱乎

西過周陽邑南

其城南臨沈水北倚山原

則周陽城當在今縣東六十里竹書紀年晉獻公二十五年

正月翟人伐晉周陽有白兔舞于市

有季公木竹書在周惠王九年王如成周之下

字音只作元即是邑也漢景帝以封田勝為侯國

郡則是周陽之北全氏曰按趙襄子封周陽

善長所去足以正文表之失也

則其地當在九江陵江境內而今不可考

周陽侯王長漢書長傳作周陽侯

沈水西巡董池改南即古董澤

左傳董澤之蒲杜預注董澤澤名河東

大九九

古名在先蓋地險之名在後此注雷作冰水西堤	之	不	又	全	不	進	羅	諸	涑	里	平	一	日	北	又	古	涑	文	切
蓋今訂又情念州無下	水	妨	東	即	通	澤	澤	澤	水	亦	澤	移	暨	流	西	左	水	則	則
在後此注雷作冰水西堤	通	其	四	斯	澤	水	澤	澤	合	在	其	多	既	注	南	右	又	高	則
下	水	名	里	澤	也	出	澤	澤	水	亦	澤	多	既	于	縣	色	西	陵	高
作冰水西堤	通	別	三	也	也	山	澤	澤	水	亦	澤	多	既	水	南	即	西	陵	高
其	通	澤	里	也	也	北	澤	澤	水	亦	澤	多	既	也	縣	後	西	陵	高
仍	通	澤	春	也	也	谷	澤	澤	水	亦	澤	多	既	也	南	漢	西	陵	高
楚	通	澤	秋	也	也	北	澤	澤	水	亦	澤	多	既	也	通	漢	西	陵	高
楚	通	澤	文	也	也	谷	澤	澤	水	亦	澤	多	既	也	澤	漢	西	陵	高
楚	通	澤	公	也	也	北	澤	澤	水	亦	澤	多	既	也	澤	漢	西	陵	高
楚	通	澤	六	也	也	北	澤	澤	水	亦	澤	多	既	也	澤	漢	西	陵	高
楚	通	澤	年	也	也	北	澤	澤	水	亦	澤	多	既	也	澤	漢	西	陵	高
楚	通	澤	改	也	也	北	澤	澤	水	亦	澤	多	既	也	澤	漢	西	陵	高
楚	通	澤	于	也	也	北	澤	澤	水	亦	澤	多	既	也	澤	漢	西	陵	高
楚	通	澤	萬	也	也	北	澤	澤	水	亦	澤	多	既	也	澤	漢	西	陵	高
楚	通	澤	丁	也	也	北	澤	澤	水	亦	澤	多	既	也	澤	漢	西	陵	高
楚	通	澤	董	也	也	北	澤	澤	水	亦	澤	多	既	也	澤	漢	西	陵	高
楚	通	澤	社	也	也	北	澤	澤	水	亦	澤	多	既	也	澤	漢	西	陵	高
楚	通	澤	也	也	也	北	澤	澤	水	亦	澤	多	既	也	澤	漢	西	陵	高
楚	通	澤	也	也	也	北	澤	澤	水	亦	澤	多	既	也	澤	漢	西	陵	高
楚	通	澤	也	也	也	北	澤	澤	水	亦	澤	多	既	也	澤	漢	西	陵	高
楚	通	澤	也	也	也	北	澤	澤	水	亦	澤	多	既	也	澤	漢	西	陵	高
楚	通	澤	也	也	也	北	澤	澤	水	亦	澤	多	既	也	澤	漢	西	陵	高
楚	通	澤	也	也	也	北	澤	澤	水	亦	澤	多	既	也	澤	漢	西	陵	高
楚	通	澤	也	也	也	北	澤	澤	水	亦	澤	多	既	也	澤	漢	西	陵	高
楚	通	澤	也	也	也	北	澤	澤	水	亦	澤	多	既	也	澤	漢	西	陵	高
楚	通	澤	也	也	也	北	澤	澤	水	亦	澤	多	既	也	澤	漢	西	陵	高
楚	通	澤	也	也	也	北	澤	澤	水	亦	澤	多	既	也	澤	漢	西	陵	高

六一四六 小四四六

西南入	在	請	一	公	有	無	西	弱	改	氏	後	涑	涑	于	涑	涑	涑	涑	涑
今	南	成	棧	是	此	年	年	云	之	至	漢	水	水	水	水	水	水	水	水
入	人	于	作	竹	誤	月	月	武	夜	左	漢	水	水	水	水	水	水	水	水
西	南	翼	同	書	曲	是	是	公	夜	左	漢	水	水	水	水	水	水	水	水
今	南	全	大	紀	水	年	年	武	夜	左	漢	水	水	水	水	水	水	水	水
入	人	木	大	年	武	年	年	公	夜	左	漢	水	水	水	水	水	水	水	水
今	南	趙	大	日	武	年	年	武	夜	左	漢	水	水	水	水	水	水	水	水
入	人	成	大	翼	曲	年	年	公	夜	左	漢	水	水	水	水	水	水	水	水
今	南	木	大	年	武	年	年	武	夜	左	漢	水	水	水	水	水	水	水	水
入	人	趙	大	日	武	年	年	公	夜	左	漢	水	水	水	水	水	水	水	水
今	南	成	大	翼	曲	年	年	武	夜	左	漢	水	水	水	水	水	水	水	水
入	人	木	大	年	武	年	年	武	夜	左	漢	水	水	水	水	水	水	水	水
今	南	趙	大	日	武	年	年	公	夜	左	漢	水	水	水	水	水	水	水	水
入	人	成	大	翼	曲	年	年	武	夜	左	漢	水	水	水	水	水	水	水	水
今	南	木	大	年	武	年	年	武	夜	左	漢	水	水	水	水	水	水	水	水
入	人	趙	大	日	武	年	年	公	夜	左	漢	水	水	水	水	水	水	水	水
今	南	成	大	翼	曲	年	年	武	夜	左	漢	水	水	水	水	水	水	水	水

六一四六 小四四六

沃其林見侯又侯于今本義引地作晉武公侯自晉陽徙此是孔

注武公引詩是侯人又侯則此亦必據又侯則侯不來于左也而

左傳于聞是侯人又侯則此亦必據又侯則侯不來于左也而

而古併侯自晉陽徙侯不吉武公自曲沃徙而晉武公自曲沃徙

氏侯亦引之全無可證也秦改為左邑縣晉曰故曲沃也秦改焉

邑詩所謂從子于鴟者也篇九傳鴟見居邑也春秋傳曰下

國通下國引見下矣有宗廟謂之國在絳曰下國矣即新城也

中庚安王傳此下國曲沃新城非也史記晉世家集解引

下政曰下國鄭氏當云在絳下曰下國矣即新城也今既一下

晉復命新田為絳是絳不可稱絳余謂不然謂新王莽之說

亭也凍水自城西注水流急澗輕津無緩水鄭氏說絳在風場之

疾流故詩人以為激揚之水言不能流移來薪耳鄭氏說絳在風場之

人之水篇王風揚之水不流東新鄭是激揚之水也滿而不可

水側即孤突過申生處也春秋傳曰秋孤突過下國過太子太

子使登僕朱作使登僕使登僕全地賦曰本曰失吾無禮吾請帶以昇秦

對曰神不歆非類君其國之君曰諾請七日見我于新城西偏

大一四二
小四九二

水經注疏 卷六

及期而後見于此處僅十七年左傳故傳曰鬼神所憑有時而僅

矣莊書貞母

涑水又西逕王官城北城在高原上全不題數春秋左傳成公

十三年四月晉侯使呂相絕秦四康猶不使入我河曲伐我涑

川俘我王官故有河曲之戰晉書貞母文十一年河曲是矣今世

人猶謂其城曰王城也舟取王官故城在絳南三里引五傳文三

五年王官故城在絳南三里引五傳文三

又西南過安邑縣西牛取絳而漢魏晉縣立屬河東郡魏改焉

安邑為都也牛取絳而漢魏晉縣立屬河東郡魏改焉

想本國築臺以望之今城南門臺基猶存牛取絳而漢魏晉縣立屬河東郡魏改焉

曰安邑牛取絳而漢魏晉縣立屬河東郡魏改焉

臺門隅何相降而已未必一如書傳也故晉邑矣春秋時魏絳

自魏徙此牛取絳而漢魏晉縣立屬河東郡魏改焉

魏師經之琴于其門以為言戒也牛取絳而漢魏晉縣立屬河東郡魏改焉

魏師經之琴于其門以為言戒也牛取絳而漢魏晉縣立屬河東郡魏改焉

魏師經之琴于其門以為言戒也牛取絳而漢魏晉縣立屬河東郡魏改焉

大一四二
小三六四

見通經而人琴不運惟中執者而人天運臣禮樂時非陸晉推	也門文侯令琴人及于武侯二年又城安邑	秦使左更白起取安邑置河東郡	王二十四年不知如皇二子行其也人昔開始皇分天下二十一	左更則二文魏一河內乃魏安邑秦出其人望漢志補統二十	年置治河東已後魏魏晉王莽更名洗隊	之則知善長所見之漢書已誤考曰河東也	道并仙忽復遠此河東統曰序仙	見地漢世又有閔仲叔隱遁市邑罕有知者復以識瞻而去	不能解肉高七傳云閔貢字仲叔大原人	傳我置以口腹累安邑耶遂去守故縣	人而賦贈給心其	澠水又西南送監鹽縣故城	宋中山故城一名共司鹽城在蒲州安邑縣	中即解州安邑縣下安邑縣在縣西二十里	直如使能射司分符是也官此城故口
--------------------------	-------------------	---------------	---------------------------	--------------------------	------------------	-------------------	---------------	-------------------------	------------------	-----------------	---------	-------------	-------------------	-------------------	-----------------

小九九

在米不番改西雨十五里即連城曰城南有鹽池	水出夏縣南水不中條山一名石沙河	水出夏縣南水不中條山一名石沙河	謂之海山也西北流迤亘咸山北	所名岫峯山亦中條之支阜其在左有	山在安邑縣南	北善增全載鹽池右手操青蛇左手操赤蛇	所從上下也大荒西經云大荒之中有靈山	彭巫姑巫貞巫孔巫抵巫謝巫羅	記引注又作孔字又海內西經有五九	百樂夏在郭景純注曰吉祥山上	西經上成國在文蔚氏移于此	故山得其名矣谷口嶺上	咸安祠在夏縣東五里其水又迤亘	池五里湖曰水入鹽池則鹽不成
---------------------	-----------------	-----------------	---------------	-----------------	--------	-------------------	-------------------	---------------	-----------------	---------------	--------------	------------	----------------	---------------

小四六

大一二五
小九三三

池蓋今晉地理志曰鹽池在安邑西南許慎謂之鹽池蓋今晉地理志曰鹽池在安邑西南許慎謂之鹽池蓋今晉地理志曰鹽池在安邑西南許慎謂之鹽池
字中說解鹽池又鹽池也
四里從鹽者古聲也
里從鹽者古聲也
此注又合而左傳文各義後各書仍書之
海濱曰鹽池
初作同說及且宿風通而說文之舊抄十風引不
沙羅子善蓋鹽池
公臣齊頃時故河東鹽池謂之鹽池
東解在河今池水東西七十里南北十七里
南北與此此注里郡國志注引正揚全期各陽北
淨會期各陽水也
然印成
御有鹽池
水暴雨澍甘潦奔沃
則鹽池用耗故公私共竭水徑防其淫濫故謂之鹽水

大一二五
小四九八

亦為竭水也
上詳南面為山天巖雲秀池谷淵深
左右壁立間不容軌謂之石門路出其中名之曰白徑
所云路名之曰白徑者也
降之別廣則注在解州東南十五里中南通上陽
澤全通賦作鹽池西又有一池謂之女鹽澤
在解州西北
公六年晉謀去故絳大夫曰郟瑕地沃饒近鹽
師取以詳下會自傳又服虔曰王平有澆曰沃亦
鹽池
注鹽池也
與鹽池也
水麻裂水分灌川野畦水耗竭土自成鹽
則不生即所謂鹽池也
不更元

其說會貞之則南成既曰在河東郡有一大澤澤中在鹽

之名始資是矣本司鹽都尉治領兵一千餘人守之

又魏太康地志安邑有司鹽都尉治領兵五千

同直鹽官兩加典護非為物而抗利恐由此亂

也周穆王漢章帝並幸安邑而觀鹽池

和二年安邑故杜預曰倚氏有鹽池

倚氏安邑置縣以守之

又南通解縣東又西南注于張陽池

味水又西注倚氏縣故城東

狐至于制首先茂齊秦士會從之

也制首在西三十里

界十五里唐倚縣南對澤

故告也孔叢曰倚頓舊之窮士也耕則常飢

朱公富往而問術焉朱公告之曰子欲速富當畜五牯

作梓齊民要術曰五牯者牛馬猪羊豕五畜之

物梓齊民要術曰五牯者牛馬猪羊豕五畜之

物梓齊民要術曰五牯者牛馬猪羊豕五畜之

息不可計實據王公馳名天下以興富于倚氏故曰倚頓也

涑水又西注郟城詩云郟伯勞之

元凱春秋釋地云今解縣西北有郟城

服虔曰郟國在解縣東郟城氏之墟也

二名古余按竹書紀年云晉惠公十有五年

阿水見秦穆公率師送公子重耳圍令狐

下詳皆降于秦師

至天狐毛與子犯兄弟並從文公其父與以

此事不可解狐行書毛尾錯出當是狐毛之族

氏語羊西也盧柳晉地今倚乃謂秦穆公使公子繫來與師吉

本無乃謂二子趙五二子宜在莫說非守

晉無本竹書紀年趙盾命也盟于軍十四年

瑞春秋土地名曰

城乘泉在解縣西解縣東南有不古解明不至解可知

師木臣於解也春秋之文與竹書不殊

東北二十四里有故城在倚氏縣故城西北鄉俗名之為郟城

大一一〇 小三三三

林曰屬河東 <small>注引蘇統</small> 即斯城也	涑水又西南屬于陵 <small>陵分爲二城</small> 南面兩陵左右澤渚東陵世	謂之晉興潭 <small>作晉興潭</small> 世系三十九年秦拔我陽晉	名縣西五十五里北水陵正張城一西世名張晉陽之東西一	十五里南北八里南對壇道山 <small>木作壇道</small> 作壇道	山海經 <small>注亦作壇</small> 今打一統其西則石壁千尋東則碣漢萬仞	方嶺雲回奇峰霞舉孤標秀出單絡群山之表翠柏陰峯清泉	濯頂郭景純曰世所謂蓋漿也發于上而潛于下矣 <small>水壘作壘</small>	于汝嶺山 <small>注汝嶺</small> 今汝嶺南豐道山上有水出得而不流	而益茂則益是也 <small>注汝嶺</small> 今汝嶺南豐道山上有水出得而不流	齊大非 <small>注汝嶺</small> 今汝嶺南豐道山上有水出得而不流	固活 <small>注汝嶺</small> 今汝嶺南豐道山上有水出得而不流	是銅芸 <small>注汝嶺</small> 今汝嶺南豐道山上有水出得而不流	是以縑服思玄之士 <small>注汝嶺</small> 今汝嶺南豐道山上有水出得而不流	懸絕未去者 <small>注汝嶺</small> 今汝嶺南豐道山上有水出得而不流	厄華陸臺 <small>注汝嶺</small> 今汝嶺南豐道山上有水出得而不流
--------------------------------	---	---------------------------------------	--------------------------	--------------------------------------	---	--------------------------	--	---	--	--	---------------------------------------	--	---	--	---

大一九三 小三七四

之跡仍今存焉故亦曰百梯山也 <small>山元氣</small>	謂山在虞鄉縣西南十一里故曰百梯山 <small>水自山</small>	五里而伏云潛通潭渚所未詳也 <small>壘極城</small>	姓烟西陵即張澤也西北去蒲坂一十五里東西二十里南北	四五里冬夏積水亦時有盈耗也 <small>壘極城</small>	虞鄉界又北下壘有涑水又西南流注于河左傳謂之涑水	是晉時涑水已入河而經不流故謂之涑水 <small>注涑水</small>	既文遠上下五移詳見河水下今涑水有涑水 <small>注涑水</small>	南虞鄉縣北至水濟縣東南入五姓湖又西南入河守汝水	而河水經雷前下有又南來水注之文注水 <small>注涑水</small>	水注涑水或注涑水又西南流注于河左傳謂之涑水	天水	文水出大陵縣西山文谷 <small>注涑水</small>	山在榆城合澤水東文水在文城縣西一百六十里	稱晉水出大陵縣西山則但以出文水 <small>注涑水</small>
----------------------------------	-------------------------------------	----------------------------------	--------------------------	----------------------------------	-------------------------	--------------------------------------	---------------------------------------	-------------------------	--------------------------------------	-----------------------	----	-------------------------------	----------------------	------------------------------------

大〇六三 小五二五

東入于汾

東到其縣屈南到平陶縣東北

文水出文谷東逕大陵縣

不紀又水出之所谷東而逕大陵縣

谷大陵故城在文水縣北十三里

南流有沁水注之

西南山下大陵縣西山下

武氏穿井給養井至幽深後一朝水溢平地

東南注文水

又南逕平陶縣之故城東

平陶縣西逕其城內南流出

莽更曰多腹也

文水又南逕縣

治平陶縣在汾水之西

縣境不稱復右會德泉口

泉上之頂上

泉上之頂上

泉上之頂上

一石名德東山在縣北四十里

禪師覺石引作佛見而故山得其名

絕險木作石崖絕險全死

有一石壁寺城極峻

文又有層松飾巖列栢綺望惟西側

地二十許頃

寺之湖東流

設而不恒流故有隱泉之名

又南逕茲氏縣故城

十里世謂之西河泊

多瀟魚之利

西河泊故城

之西側臨湖

之西側臨湖

之西側臨湖

之西側臨湖

之西側臨湖

之西側臨湖

城也	丈湖水 丈湖 丈湖	南遼中陽縣故城東 東遼中陽縣故城	于遼石河 遼石河	更西成 更西成	太原地記 太原地記	丈水又東南流 丈水	西八十里 西八十里	北遼中陽縣故城 北遼中陽縣故城	名長石 名長石	和元 和元	大和中 大和中	勝水又東合陽泉 勝水	名西勝水 名西勝水	勝水又東遼中陽縣故城南 勝水
----	-----------------	---------------------	-------------	------------	--------------	--------------	--------------	--------------------	------------	----------	------------	---------------	--------------	-------------------

大二三
小四五

水又東南入于汾水也 水	原公水 原公水	原公水出茲氏縣西羊頭山 原公水	西陽縣 西陽縣	縣故秦置也 縣故秦置也	西河 西河	沂陽侯嬰為侯國 沂陽侯	沂陽侯 沂陽侯	沂陽侯 沂陽侯	沂陽侯 沂陽侯	沂陽侯 沂陽侯	沂陽侯 沂陽侯	沂陽侯 沂陽侯	沂陽侯 沂陽侯	沂陽侯 沂陽侯
----------------	------------	--------------------	------------	----------------	----------	----------------	------------	------------	------------	------------	------------	------------	------------	------------

大二三
小四五

夏之辨魏之西郡當有蓋氏界休處尾餘一縣無考昔之四

其郡帶山側塞矣王以咸亨四年改依昔舊城木有改命

其年載作明見後傳十二月喪國臣大夏陶榮離石合宗

群等二百三十四人刊石立碑以述勲德碑北廟基尚存也

碑此碑文多與史異昔宋聖傳無司馬子威其人者昔西

碑四年堯其德年真碑四面改封之歲碑在四年傳在五年傳

史誤寺水碑一規志司馬威墓在

又東入于沂趙志所撰出源道初下者也善長蓋文於分疏

謂原公水即原通水善長蓋文於分疏

水注支湖不至汾也

水南注于干原公水通入于汾

水注支湖不至汾也

水注支湖不至汾也

水注支湖不至汾也

水注支湖不至汾也

水注支湖不至汾也

水注支湖不至汾也

水注支湖不至汾也

水者漢魏之天水注所蓋後魏至宋初之文水而宋之

洞濁水

洞濁水出沾縣

年報出五十二

故曰洞濁水

原通洞濁水

比原通洞濁水

此原通洞濁水

洞濁水出樂平縣西北

北有洞濁水

西流與南溪水合

又西北黑水出山

洞濁水

洞濁水

洞濁水

洞濁水

洞濁水

洞濁水

晉陽下臺又言鑿池灌晉陽則臺其晉陽近者臺在榆次晉陽之

龍鑿以濁水入汾在晉陽南二十餘里又其晉陽北合昔水其不

子籍以濁水入汾其水又西南流逕武觀城西北

武館之故郭問厥塗之遠近武館北作館武館古通

洞馮水又西南為深淵謂之洞馮澤洞馮水出陽邑縣東北

不復成澤而塗水注之武館北作館武館古通

嶸山涂谷嶸山無縣名全遺載同會貞按準以通例邑復嶸縣有嶸

而刑之今謂兩漢魏晉使魏縣也屬太原北谷縣東北谷縣東北谷縣

嶸山即嶸山嶸地所謂太原山也嶸西南逕嶸山嶸南嶸山嶸南嶸山嶸

是地傳嶸山嶸地所謂太原山也嶸西南逕嶸山嶸南嶸山嶸南嶸山嶸

風去王第於嶸山嶸地所謂太原山也嶸西南逕嶸山嶸南嶸山嶸南嶸山嶸

漢中嶸山嶸地所謂太原山也嶸西南逕嶸山嶸南嶸山嶸南嶸山嶸

谷龍二嶸山嶸地所謂太原山也嶸西南逕嶸山嶸南嶸山嶸南嶸山嶸

名栗谷水原嶸地所謂太原山也嶸西南逕嶸山嶸南嶸山嶸南嶸山嶸

嶸山嶸地所謂太原山也嶸西南逕嶸山嶸南嶸山嶸南嶸山嶸

嶸山嶸地所謂太原山也嶸西南逕嶸山嶸南嶸山嶸南嶸山嶸

嶸山嶸地所謂太原山也嶸西南逕嶸山嶸南嶸山嶸南嶸山嶸

嶸山嶸地所謂太原山也嶸西南逕嶸山嶸南嶸山嶸南嶸山嶸

大一一五
小五九

水經注疏 卷六

之異又武觀縣水自蔣溪西北流西逕箕城北武觀縣北

谷縣東三春秋僖公三十三年晉人敗狄于箕箕守人上書有經文

字書一杜預釋地曰城在陽邑南邑守城有碑則謂此山太厚陽水

北即陽邑縣故城也東魏城是也魏志太原石邑縣石邑漢陽邑今縣

九年今本竹書周與邯鄲榆次陽邑者也王莽之繁纘矣蔣溪

又西合涂水亂流西北入洞馮澤也塗水出陽邑縣東北

西入于汾出晉水下口者也全通此七宋改注可取非也今洞

榆天至塗嶸

劉琨之為并州也劉琨引兵還擊之全通此七宋改注可取非也今洞

劉琨之為并州也劉琨引兵還擊之全通此七宋改注可取非也今洞

劉琨之為并州也劉琨引兵還擊之全通此七宋改注可取非也今洞

劉琨之為并州也劉琨引兵還擊之全通此七宋改注可取非也今洞

劉琨之為并州也劉琨引兵還擊之全通此七宋改注可取非也今洞

劉琨之為并州也劉琨引兵還擊之全通此七宋改注可取非也今洞

劉琨之為并州也劉琨引兵還擊之全通此七宋改注可取非也今洞

劉琨之為并州也劉琨引兵還擊之全通此七宋改注可取非也今洞

劉琨之為并州也劉琨引兵還擊之全通此七宋改注可取非也今洞

劉琨之為并州也劉琨引兵還擊之全通此七宋改注可取非也今洞

大一一六
小三九

晉書地理志云	春秋左傳稱唐叔木生其母邑姜夢帝謂己曰	余名而子曰虞將與之唐虞之參及生名之曰虞	氏春秋曰叔虞與成王居王獲桐葉為珪以授之曰吾以此	封汝虞以告周公周公謂曰天子封虞子王曰余戲耳公曰天	子無戲言時唐城乃封之于唐	後改名焉晉中散大夫持節叔虞子宣父故子夏敘持稱此晉	也而謂之唐倫而用禮有免之遺風也	記及十三州志並言晉水出龍山	<small>會貞錄一古一名結山</small>
<small>水六晉水</small>	<small>水六晉水</small>	<small>水六晉水</small>	<small>水六晉水</small>	<small>水六晉水</small>	<small>水六晉水</small>	<small>水六晉水</small>	<small>水六晉水</small>	<small>水六晉水</small>	<small>水六晉水</small>

小九九

凡水志有晉水	名龍山是魏山海經曰其水出焉	西北之說故唯惟其在西南又按山海經云	在晉水原縣西南十里晉水所出也	灌晉陽水伯下行之水以批作以水全載	曰王二十三年法引此水作晉伯	世界能為水不純世水皆足也蓋晉伯決晉水	習伯樂亦豈有舍近而遠人之分水不可	其晉陽其川上游後人踵其遺跡蓄以為	唐叔虞祠南十里魏山麓晉水發源處	順又有泉出祠下曰清源泉其泉導流	無水側有涼堂	園東高姓云晉陽下臺名臺地作梁以	之地合而擊臺及有涼臺之碑元碑原	年結飛梁於水上左右雜樹交蔭希見	遊宦子莫不尋梁築集用桐瑛慰于晉
--------	---------------	-------------------	----------------	------------------	---------------	--------------------	------------------	------------------	-----------------	-----------------	--------	-----------------	-----------------	-----------------	-----------------

小九九

又東過其縣南又東入于分水

泗水分為二派木作分水分為二流東流西流東流西流

分為二派東流西流東流西流

氏故渠也昔在戰國襄子保晉陽智氏防山水之城不設者三

版與韓魏望莫於此故智氏用亡此趙魏世其實來高東北

注入晉陽城以周圍漑此以國為此故作灌晉有自後襄子記引

注入晉陽城以周圍漑此以國為此故作灌晉有自後襄子記引

赤眉之難郡掾劉茂負太守保福匿于城門西下堂大中其夜

奔五斗散按事詳後漢書獨行劉茂傳文小其東南出城流注

于分水也

其南瀆于石塘之下伏流遂蓋漢東南出遂晉陽城南城在晉

水之陽故曰晉陽矣木無此字趙經書荀吳師敗狄于大

年自經上書有晉秋二年杜預曰大由晉陽縣也此晉止其杜為晉

之舊都春秋定公十三年趙鞅以晉陽叛上晉有經書又趙鞅

後乃為趙矣此趙世其水又東南流入于汾此趙世其水

東入出處石為堰自東入其水又東南流此趙世其水

大二三〇二

水經注疏卷六

水此二水即晉道元所言分高二水者其南入城隋開皇四年

原縣志晉渠俗謂之北流復分一水入城曰河又分流引為

渠以

渠水

渠水出河內軹縣西北山

渠水出軹縣南原延漢木此說河防原記作渠水當在小濟原

已注西南俗謂之渠水也木此說河防原記作渠水當在小濟原

陽與史詳載于須水是也趙汝須水之渠水須水須水須水須水

水當泱水之渠然別是一水與渠水相近不得以渠水為渠水

足蓋聲形蓋鄰木無形字全趙汝須水同于三家之渠耳當見渠

其水自漢出南流今從載改之渠

東過其縣北又東過波縣之北漢朱作皮渠今從趙

渠水南逕向城水東而南注

又東過母碑邑水詳濟南

原經所注朱原故作渠趙汝須水斯乃漢川之所由木渠水作渠

五渠全趙汝渠水內非渠水之開關也足經之渠經耳下當是

大二三〇六

字乃	堪水	自向	城東	南逕	堪城	水在	今齊	縣一	城在	時人	謂之	堪
城	不	同	堪	亦	或	謂	之	臨	城	矣	漢	曰
言	此	非	矣	臨	城	之	非	北	全	同	會	引
矣	後	漢	郡	國	志	曰	河	陽	縣	水	篇	有
又	東	南	當	平	縣	之	東	北	注	水	平	陰
河	水	經	云	原	注	所	經	北	注	水	經	云
臨	南	入	於	河	自	結	分	水	至	東	水	經
之	類	獨	為	州	水	其	四	水	所	經	云	非
老	關	也	是	是	是	是	是	是	是	是	是	是
予	承	之	覆	是	舊	之	汨	川	去	在	即	勇
水	近	是	則	及	道	無	所	謂	字	讀	俱	變
入	出	來	縣	北	流	西	注	南	山	下	北	流
造	蓋	必	探	水	所	出	之	處	原	與	所	漢
母	漢	水	邑	南	南	者	安	道	四	城	東	南
人	開	水	此	也	南	又	曰	河	水	者	又	南
類	之	者	乎	之	水	則	何	以	在	第	九	卷

大六六
小六六二

則	水	之	後	而	不	知	其	類	也	而	傳	其	者	急	移	之	中	水	之	前	無	明	於	其	第	六	卷
能	川	所	由	而	積	不	知	水	之	四	十	卷	者	然	無	所	謂	者	亦	可	千	經	古	年	通	元	
未	見	全	此	題	本	亦	所	見	而	有	依	以	趙	見	全	下	校	也	若	載	地	反					
全	望	不	合	了	於	此	漢	經	川	來	之	所	由	非	陰	開	是	一	句	全	注	木	經	明	不	如	
為	不	徒	矣	則	載																						
水	經	疏	卷	第	六	終																					
疏	注	九	千	五	百	七	十	字																			

大二九
小二九

一
冊
書
參
四
庫
全
書
卷
之
九
反
內

水經注疏卷七

後魏御道元注

宜都揚子敬



濟水一作濟相水已故水經作濟

濟水出河東垣縣東王屋山為沈水

山東垣縣東王屋山為沈水

山東垣縣東王屋山為沈水

山東垣縣東王屋山為沈水

山東垣縣東王屋山為沈水

山東垣縣東王屋山為沈水

山東垣縣東王屋山為沈水

山東垣縣東王屋山為沈水

山東垣縣東王屋山為沈水

山東垣縣東王屋山為沈水

山東垣縣東王屋山為沈水

山東垣縣東王屋山為沈水

小四九

水經注疏卷七

見于今原城下北有東邱城孔安國傳曰泉源為沈

為濟春秋說題辭曰濟齊也齊度也貞也

貞也一風俗通曰濟出常山房子縣

高邑縣西贊皇山贊皇縣西南一十里

同詳本濟者齊也

董也余按二濟同名所出不同

所謂濟者指贊皇山王屋山古也

濟水出常山房子縣贊皇山

地志云濟水出常山房子縣贊皇山

東至原城入滎水

金又濟水出常山房子縣贊皇山

常山石濟水出常山房子縣贊皇山

濟水出常山房子縣贊皇山

知此徐堅初學記云二濟既南

別稱曰濟水

國策云濟水出常山房子縣贊皇山

小四八

以濟作濟者又古帶濟陰漢武人石制魯碑陰有濟	此碑有濟南記是金石文字亦蓋相承既久不能以	潘亦由博其地學之統其有漢志往見古某縣在	生義而無水第此一也今濟水重源出溫城下	戴志溫城出書札律泉源為元流去為濟在溫西	志溫城出書札律泉源為元流去為濟在溫西	以雖偽志且加語以必有所知為目見初舉此大柳	王師二十八而注於溫正應此文戴氏因漢志孟康	齊源出溫城一里不原縣不在元西也詳下在縣西	平出原鄉今濟河出濟源縣西九里之濟水有二源	出原城西西北周朱皇王二城字全趙引會晉文公伐	原以信而原降會二十五年即此城也俗以濟水重源所發	因復謂之濟源城會晉文公伐原是也其水南還其城東	縣之原鄉縣城即五原上又縣城孟康四原鄉晉文公	為南縣故三以於濟水發源處為正南何詳言出	知又縣雖在縣之故所不爾自了氣矣承杜預曰心	注西北有原城者是也云云水縣是也
----------------------	----------------------	---------------------	--------------------	---------------------	--------------------	----------------------	----------------------	----------------------	----------------------	-----------------------	-------------------------	------------------------	-----------------------	---------------------	----------------------	-----------------

小六三

此碑有濟南記是金石文字亦蓋相承既久不能以	潘亦由博其地學之統其有漢志往見古某縣在	生義而無水第此一也今濟水重源出溫城下	戴志溫城出書札律泉源為元流去為濟在溫西	志溫城出書札律泉源為元流去為濟在溫西	以雖偽志且加語以必有所知為目見初舉此大柳	王師二十八而注於溫正應此文戴氏因漢志孟康	齊源出溫城一里不原縣不在元西也詳下在縣西	平出原鄉今濟河出濟源縣西九里之濟水有二源	出原城西西北周朱皇王二城字全趙引會晉文公伐	原以信而原降會二十五年即此城也俗以濟水重源所發	因復謂之濟源城會晉文公伐原是也其水南還其城東	縣之原鄉縣城即五原上又縣城孟康四原鄉晉文公	為南縣故三以於濟水發源處為正南何詳言出	知又縣雖在縣之故所不爾自了氣矣承杜預曰心	注西北有原城者是也云云水縣是也
----------------------	---------------------	--------------------	---------------------	--------------------	----------------------	----------------------	----------------------	----------------------	-----------------------	-------------------------	------------------------	-----------------------	---------------------	----------------------	-----------------

小六三

大一一六
小四九〇

南	遼	無	辟	邑	西	水	下	曰	無	作	無	九	母	全	不	當	此	母	守	世	謂	之	無	比			
城	趙	木	或	比	作	北	通	箋	曰	謝	云	無	本	作	比	全	亦	曰	馬	辟	城	皆	非	也	朝	廷	
以	居	廢	太	子	謂	之	河	陽	庶	人	年	守	廢	皇	太	子	善	孝	為	帝	紀	通	和	一	十		
世	謂	之	無	為	庶	人	置	於	河	陽	在	無	鼻	城	注	二	引	里	在	今	孟	縣	東	汲	水	又	
南	注	于	河	水	故	接	地	形	志	下	溫	縣	有	渠													
又	東	至	溫	縣	西	北	為	濟	水	又	東	過	其	縣	北												
濟	水	於	溫	城	西	北	與	故	濟	分	河	會	王	河	內	縣											
西	之	和	善	鎮	分	為	一	蓋	即	濟	水	與	故	濟	分	處	一	自	鎮	南	東	南	流				
入	河	曰	諸	龍	河	即	濟	水	之	道	也	一	首	鎮	北	東	逕	溫	縣	北	至	南	流				
南	縣	在	其	南	道	今	溫	縣	在	古	溫	城	中	水	行	北	即	濟	水	之	道	也					
溫	縣	南	西	東	南	注	河	北	也	今	南	遼	溫	縣	故	城	西	縣	中	水	行	北	即	濟	水	之	
天	平	中	移	初	屬	武	德	郡	在	北	七	十	里	則	形	志	溫	縣	有	溫	城	故	城	西	縣	中	
西	府	志	在	今	溫	縣	周	畿	內	國	司	寇	蘇	忿	生	之	邑	也									
十	年	秋	城	溫	木	未	作	秋	全	通	義	日	改	東	溫	子	奔	衛	上	會	貞	年	春	秋	德	公	
東	王	以	賜	晉	文	公	會	貞	年	五	年	濟	水	南	歷	統	公	臺	西	皇	覽	曰					

大一一六
小五六〇

溫	城	南	有	統	公	臺	覽	中	故	世	家	解	御	基	址	尚	存	統								
公	臺	在	溫	城	南	統	公	臺	在	溫	縣	南	統	公	臺	在	溫	縣	南							
公	臺	北	而	方	與	記	要	謂	統	公	臺	在	溫	縣	南	統	公	臺	在							
相	里	臺	在	城	南	則	濟	水	南	流	注	于	河	郭	錄	生	述	征	記	曰	濟	水	逕	河		
內	溫	縣	注	于	河	水	亦	下	有	說	文	全	皆	自	茅	植	出	乎	五	非						
則	當	水	經	河	內	溫	縣	注	于	河	蓋	沿	歷	之	實	證	非	為	據	說	也					
濟	水	故	濟	于	溫	城	西	北	東	南	出	逕	溫	城	北	又	東	逕	統	公	臺	北	皇			
覽	曰	統	公	臺	在	溫	縣	郭	東	本	在	作	堆	後	口	東	濟	水	南	大	象	是	也			
川	潰	枯	竭	其	後	水	流	逕	通	津	渠	勢	改	尋	梁	脈	水	不	與	晉	同					
水	因	旱	梁	塞	不	復	流	故	河	南	道	既	廢	帝	時	所	據	郡	國	志	濟	水	當	王	莽	
和	後	漢	郡	注	解	又	是	疏	詳	此	疏	詳	此	疏	詳	此	疏	詳	此	疏	詳	此	疏	詳	此	疏
等	縣	注	今	縣	地	一	以	尚	書	萬	南	通	梁	脈	水	不	與	晉	同							
濟	因	早	而	枯	早	止	則	復	出	河	南	道	既	廢	帝	時	所	據	郡	國	志	濟	水	當	王	
也	不	復	能	上	謂	故	遠	紀	自	東	漢	以	迄	唐	初	凡	行	濟	水	南	流	注	于	河	郭	
信	於	原	故	道	循	可	因	是	而	得	其	十	七	八	里	則	此	蓋	不	為	無	可				

大小二三四

入泉在入河之下所後與濟水為異蓋三齊之水也	縣注河省縣北入河即所謂上平濟水也	濟水故道東南合奉濟水今守其母當合於水上承水	于野王城西野王縣亦詳分沁水蓋即奉濟之上河內縣有廣濟河	氏以下注至濟河則行今廣濟河之南也今雖奉濟之道亦理然	見積草澤不飲人使備蓄安足之蓄猶可即奉濟所經城地考東南	逕陽鄉城北朱則戴剛同趙剛八字存流字以上九字全下屬守	大興初非也一統志城在今河內縣西南晉又東南逕李城西	引徐廣說平泉有李城是也北齊一廢並廢在隋但置縣	今修治李城故城李記謂李城秦攻趙邯鄲且降傅舍史于李同	說平原君勝分家財嬰士得敵死者三千人李同與赴秦軍秦	單秦軍退李同死全趙封其父為李侯記守原居得故徐廣	曰河內平泉縣下有李城徐廣說城在河內是趙地一李城或平泉	地不得至河內安待封其臣於河內是趙地一李城或平泉	因注水注自河連河李城入新張村于安陽疑李城在縣	之地非郭地于城西南為水淹地百許頃兼葭菹草生焉
----------------------	------------------	-----------------------	----------------------------	---------------------------	----------------------------	---------------------------	--------------------------	------------------------	---------------------------	--------------------------	-------------------------	----------------------------	-------------------------	------------------------	------------------------

大小二三四

曰李故會平泉地即李泉有平泉故城在武遂縣南	二里居之武德在李城內南別在李城東南今武遂縣南	逕項城西屈而東北流逕其城北逕守城又屬但古通城	有變水道又東逕平泉城南後魏屬武德郡在平泉初屬	城仍屬河內郡地今溫縣東二十里應劭曰邢侯自襄國徙此	縣漢志襄國當齊桓公時衛人伐邢邢遷于夷儀難全而	邢衛也守故左傳閔元年秋人伐邢衛人救邢衛元年	五年與邢遷夷儀無涉應劭本在衛人與此門蓋傳抄者	從人又據以其地屬晉說成一年晉人以廢至高邢大夫	晉邑又秦聲子曰子靈奔晉晉人與之邢襄八年晉趙盾	邢邱守故按左傳謂之邢邱而亦單稱邢者又耳以其在河	之東處勢平夷戴已處勢故曰平泉賈注漢書去春秋狄人	邢邢遠夷儀詳二不至此也今襄國西有夷儀城去襄國一百	餘里夷儀城在襄國西一百四十里俗名夷儀城手記	在今邢是邱名果是邢邱名果是邢邱名果是邢邱名	文自意明於邢氏自應以之舊本在邢國而邢邱不在邢國
----------------------	------------------------	------------------------	------------------------	--------------------------	------------------------	-----------------------	------------------------	------------------------	------------------------	-------------------------	-------------------------	--------------------------	-----------------------	-----------------------	-------------------------

水南帶三山
山作三山全道或曰守城先書之隨以五皇山五皇山五皇山五皇山
高祖不聽將害之項伯曰為天下者不顧家但益恐耳羽從之
守約史記項伯曰今名其壇曰項羽堆廣武城有高壇即
項羽堆亦生太公祖上者今在夾城之間趙武成亦有高壇即
有絕欄斷山謂之廣武欄守城極絕上通名曰廣武欄對晉五城
廣武欄在廣武城西廣武城在廣武城西廣武城在廣武城西廣武城在廣武城西
歸矣守城極絕上通名曰廣武欄對晉五城
濟水又東逕放山北
山在放陽縣西十五里一統志云放山在放陽縣西北河陰縣界
內注放陽縣西十五里一統志云放山在放陽縣西北河陰縣界
華之土地志皆合乃方輿紀要謂廣武山在河陰縣東北十里
放山在縣西二十里是廣武在東放山在西與古說相反
也詩小雅車所謂薄狩于放者也戰國今詩作薄狩于放以長
安中紀注引詩皆作薄狩其北同又述通東其山上有城即放
帝仲丁之所遷也皇甫謐帝王世紀曰仲丁自亳徙葛于河上
者也或曰放矣丁會侯柳覽今河南之故倉是也仲秦蓋倉于
其中故亦曰放倉城也會侯柳覽今河南之故倉是也仲秦蓋倉于

大一一三
小五三〇

水經注疏卷七

大一一四
小四三三

於此 上稟 稟字 紀於 成稟 元和 志引 宋武 北征 紀於 山稟 稟字 稟字

濟水 又求 合榮 賈木 此七 子說 作無 又榮 清說 作榮 清字 榮清 榮清

引道 盤作 地原 道棧 濟首 受河 水謂 外首 說作 永全 道改 同有 石門 謂

之為 漿口 石門 也救 牛城 西北 高貢 惟捐 上石 門漢 陽嘉 三年 位位 在數 年五 在宋

之時 石門 各別 述志 混而 為一 大陽 嘉石 門相 在數 口十 里余 兩連 紀

一而 為地 形殊 卑蓋 故榮 橋所 道朱 榮曰 孫五 善作 榮收 焉道 耶

王本 說皆 作播 亦不 記夏 水乳 自此 始也 洪會 貢接 口與 無大 渠和 口

與先 有口 而道 塞不 常故 蘇代 云飲 恒稱 榮清 又稱 榮口 亦

隨上 承河 水純 出河 之濟 南會 榮澤 五古 濟水 自泉 澤北 流與

其積 上水 河水 東南 注濟 南此 和榮 積書 亦於 而此 門南 際河 有

故碑 云惟 陽嘉 三年 二月 丁丑 使河 堤謁 者會 貞按 木善 一百 八

保舟 航及 連都 奉漢 有都 水長 必置 河堤 地確 既王 海疏 連河 川

通荒 庶土 遂木 通說 作遂 遂或 口從 作云 大河 衝塞 載以 五侵 留全

從以 竹籠 石葺 土而 為塌 全木 葺上 有葺 子壞 價無 已功 消億 萬

請以 貴河 郡徒 疏山 木石 壘以 為障 功業 既就 徭役 用息 卒木

木詳 木作 木詳 全載 同通 以發 曰五 塔二 十一 卷內 候引 文也 否

木詳 木作 木詳 全載 同通 以發 曰五 塔二 十一 卷內 候引 文也 否

木詳 木作 木詳 全載 同通 以發 曰五 塔二 十一 卷內 候引 文也 否

小六二五

作才 木詳 字之 日半 似平 其文 又互 易蓋 詔吉 以平 木日 下五 丁

石下 文歲 界亦 在公 甲子 被發 丑詔 吉及 地水 注西 冀二 州郡 縣分 境五

義經 世說 充作 節代 子據 赫釋 校改 此木 詳二 字盤 州既 不龍 發明 斯

二不 應變 為詳 字當 作天 降詔 吉為 是于 取按 木詳 詔書 許誨 立

功府 卿朱 府卿 說作 卿趙 改不 府卿 當作 府卿 謂規 基經 始詔 策

加命 木詳 木詳 木詳 木詳 木詳 木詳 木詳 木詳 木詳 木詳 木詳 木詳 木詳 木詳 木詳 木詳

茂前 緒緝 遂休 切登 以伊 洛合 注大 河南 則錄 山東 過大 邪邪

水詳 河回 流北 岸其 勢驚 懷濟 怒滿 急激 疾一 有決 溢彌 原淹 野

蟻孔 之變 守說 按便 濟壞 孔害 起不 剛蓋 自姪 氏之 所帶 屬昔

榮絲 所不 能治 我二 宗之 所功 勞守 世世 保漢 古玉 案傳 平帶

是乃 跋涉 躬親 經之 營之 比率 百姓 議之 于臣 伐石 三谷 水匠

致治 立激 岸側 以捍 鴻波 隨時 慶賜 說以 勸之 川無 帶越 水土

道廣 役未 踰年 而功 程有 畢斯 乃元 勳之 嘉謀 上德 之弘 表也

昔尚 脩九 道蓄 林其 功九 河既 道后 稷躬 稼詩 列于 雅頌 見復 之

雅生 天不 憚勞 謙之 勤風 興厥 職充 國惠 民安 得運 沒而 不章

雅生 天不 憚勞 謙之 勤風 興厥 職充 國惠 民安 得運 沒而 不章

雅生 天不 憚勞 謙之 勤風 興厥 職充 國惠 民安 得運 沒而 不章

雅生 天不 憚勞 謙之 勤風 興厥 職充 國惠 民安 得運 沒而 不章

小六二五

焉安來安安全故遂刊石記功垂示于後其辭云云使河

陔謁者山陽水橋司馬登朱橋山陽縣有會此山陽別有

陽有朱橋後河水下引十二引山字伯志代王會此山陽別有

者朱菜曲城王海木曲成縣曲城曲城曲城曲城曲

與設作字孟堅河內太守安城向豹朱說作字孟堅河內

陰郡始有朱城縣又隋改隳陽為朱城復漢高無朱城之名隳

守城形近守城打字伯尹丞汝南鄧方字德山懷令劉丞字季意

河隄隄匠等造陳留浚儀邊韶字孝先頌邊韶石銘嚴速

字多論缺其所滅蓋闕如也焚潰又東南流注于濟南全濟作

水今無水會貞橋何水注五泉水東得宿須水口全通須改齊

猶上橋水又雙橋注正新氏故為錯踪處不必改戴一以水注上

而宿須水無歸矣積漢志卷有尾也尾亭全趙項亭水自序東

南流注于濟今無水宿須在河之北北亭故有宿須口舊河水

音而不在此也蓋名同耳時時故使宿須在河之北北亭故有宿須口舊河水

武注濟則在河南水經稱河水北過武德縣東今則大河經

武注濟則在河南水經稱河水北過武德縣東今則大河經

大一五六
小四六二

須境大河之北武德縣水與河輝濟來注句末北八不在亦有道否

與下武德縣水與河輝濟來注句末北八不在亦有道否

有通石門之水所謂通者泰以前有濟通濟水故下漢有石

等開石門之水所謂通者泰以前有濟通濟水故下漢有石

北武德縣水與河輝濟來注句末北八不在亦有道否

黃初石門之水所謂通者泰以前有濟通濟水故下漢有石

征安字敬此按北武德縣水與河輝濟來注句末北八不在亦有道否

之始有激流東注而終山崩壅塞劉公于北十里更鑿故渠通

之守故按武德縣水與河輝濟來注句末北八不在亦有道否

故作全武德縣水與河輝濟來注句末北八不在亦有道否

有南濟通流耳濟水于此又兼邱目春秋宣公十二年來故年

題全趙同晉楚之戰楚軍于邱會五即是水也邱會在趙國東

南晉楚戰處元和志襄子紀五晉城在管城縣東六五晉

則在今武德縣水與河輝濟來注句末北八不在亦有道否

按釋文邱武德縣水與河輝濟來注句末北八不在亦有道否

蒲白在故北武德縣水與河輝濟來注句末北八不在亦有道否

大一四八
小四九八

陽不 西合 雨球 是注 下又 志濟 置梁 就水 斷汲 後溝 古推 水稱 氏蘇 則蘇 濟蘇 渠即 水在 也渠	濟水 又東 逕 滎陽 縣北 者自 北九 平分 水經 全通 也或 注或 所去 今	過滎 陽縣 北 曹太 祖與 徐榮 戰不 利曹 洪沒 焉于 此處 也	祖志 大云 馮太 祖起 義兵 討董 卓至 滎陽 為早 將徐 榮所 敗天	濟水 又東 南 礫石 溪水 注之	上互 文誤 以本 經錄 又東 至北 礫石 南礫 石而 不知 至北 礫石 之	不知 在何 處條 之非 經也 其古 曰茶 傳四 周定 王五 年河 徙今 礫石	口是 也師 古曰 礫石 今為 今礫 石作 於今 礫石 人實 礫石 者何 礫石	古之 水經 濟水 東至 北礫 石南 礫石 入出 過礫 石縣 北礫 石不 在礫 石	人東 之流 全元 時所 次礫 石西 至明 天順 中河 自武 陵入 礫石 而	從亦 無遠 在礫 石之 北礫 石平 帝之 世可 使不 礫石 從礫 石入 礫石 則	程氏 曰周 時河 徙於 礫石 一礫 石有 五周 定王 五年 南河 徙礫 石入 礫石	三年 河水 徙從 礫石 東入 礫石 不	絕無 不流 正其 流矣 而礫 石東 入礫 石	可謂 辨矣 礫石 與礫 石一 水則 無礫 石	是為 礫石 與礫 石一 水則 無礫 石	注於 河者 礫石 與礫 石一 水則 無礫 石	五礫 石與 礫石 一水 則無 礫石
--	--	--	--	---------------------------------	---	--	--	---	---	---	--	---------------------------------------	---	---	---------------------------------------	---	----------------------------------

小六八二

二礫 石其 行考 下甚 於九 峰或 云礫 石則 石上 有北 礫石 與礫 石	前漢 於滎 陽縣 下北 礫石 二礫 石則 石上 有北 礫石 與礫 石	尤美 而注 國無 美字 也正 當礫 石則 石上 有北 礫石 與礫 石	見前 水出 滎陽 城西 南李 澤	進大 東水 出滎 陽城 西南 則所 出之 澤當 與今 礫石 中	有水 即古 馮池 也地 理志 曰滎 陽縣 馮池 在西南 是也	克祖 馮姓 之國 馮池 在滎 陽縣 西地 東在 今礫 石則 水則 北	故當 知非 也礫 石則 在礫 石則 在礫 石則 在礫 石則	晉楚 之戰 設伏 於礫 石前 十一年 礫石 之戰 事謂 是也 逕說 乎北	下池 水又 東北 逕滎 陽縣 北斷 山東 北注 于濟 世謂 之礫 石湖	即經 所謂 礫石 矣經 云濟 出其 南非 也	濟水 又東 索水 注之	出小 山在 礫石 南	四山 在礫 石南	大月 山在 礫石 南
---	---	---	---------------------------------	---	---	---	--	---	--	---	----------------------	---------------------	----------------	---------------------

小六八二

皆注在城南一帶分則各異合之殊無不周知則以道水

明一高諸和泉字則大則高諸小則低而小陰之復有於周山北之

俗亦出而方與水經注以高諸山在縣東南二十五里一區山小

真字則同所指高諸小陰之地則與明一區志近而更摩入

東則大周山即高諸山也又東則黃水所出之黃堆山也

真東關水東關水并同源分流即古梅然水也東關水向流

分既字趙故謂五泉字此則與東關水同其水東北流

器難之水注之山海經曰小陰之山原蓋小陰山也

古通用不器難之水出焉而北流注于使水使水無北水字

山海經作役水郭注一作使水道即此水也其水北流逕金亭

之當在聚陽縣南三十餘里又北逕京縣故城西漢魏縣屬

河南晉後魏屬聚陽方輿記入于梅然之水作梅全題或曰

在東今聚陽縣東南有聚陽水北流入之則梅然水在西

也城故鄭邑也鄭會貞按左傳杜注京縣莊公以君弟段號京城太

叔祭邑仲曰京城過百雉國之害也越上按傳文是都城此句

制故曰都城也元利去今東不度由直城北有壇山是

都城為東城也會貞按見左傳隱元年直城北有壇山是

大一一
小五五

作兩區十餘里水經注一區在山南一區在山北

趙世家成侯二十年魏獻祭陽因以為壇臺也

沈氏曰大祀魏獻祭陽因以為壇臺也

志而祭陽乃韓地後魏世祭陽因以為壇臺也

故中有一區高處可以為壇此真北壇也

亂沈北逕小棠亭西逕王陽宅碑小棠城東南平

瑤曰東有小棠亭世語十卷晉裴陽今瑤瑤以為本棠氏

弟居北故號小棠者也其有大棠亭小棠亭小棠氏

之故有小大之號引光緒地志及通鑑宋元嘉二十九年

東則節取瑤小棠句隨引世語以證之蓋不從秋大棠氏

小棠而以春秋大棠氏為大棠亭以此引證之蓋不從秋

則大棠亭又為棠水北流經瑤瑤在東棠亭北流

柵城東晉祭陽民張草董造等初四年晉十六國春秋後

初四年晉十六國春秋後祭陽民張草董造等初四年晉十六

雜城又作保會貞按水經注云祭陽民張草董造等初四年

聖國也國即下春黃中國易水篇石不誤不為國此名為大柵

大一一
小五五

<p>塢<small>即大塢</small>故史記項羽大塢城下<small>五音未詳</small>晉書宋襄陽人張華造塢城</p>	<p>大塢城<small>漢書地理志曰大塢城在秦州</small>大塢城在秦州</p>	<p>平真君八年陳州刺史崔暹白<small>不無八子</small>孫作八子<small>崔暹</small>引金氏曰地</p>	<p>非則移治或在是年但足陳州自虎牢移州治此<small>中陳州詳虎牢</small></p>	<p>水注成又東開廣舊城創改黎陽太和十七年遷都洛邑</p>	<p>本見魏書省州置郡<small>直東中府非郡也</small>太和十七年龍北黎陽</p>	<p>年見魏書省州置郡<small>直東中府非郡也</small>太和十七年龍北黎陽</p>	<p>考之南齊人時黎陽縣尚未移治<small>詳黎陽縣志</small>太和黎水又屈而</p>	<p>西流與梧桐澗水合水出西南梧桐谷東北流注於索會<small>隋志黎</small></p>	<p>在陽縣有梧桐澗水亦時有通塞而不常流也索水又北屈</p>	<p>東遷大索城南<small>隋志黎陽縣即今黎陽</small>大索城南在黎陽縣北</p>	<p>和志並五黎陽縣即今黎陽<small>黎陽縣志</small>大索城南在黎陽縣北</p>	<p>與此城在黎陽縣北<small>黎陽縣志</small>大索城南在黎陽縣北</p>	<p>大索城在黎陽縣北<small>黎陽縣志</small>大索城南在黎陽縣北</p>	<p>合矣而以大索城南不在其東也春秋傳曰鄭子皮勞叔向于</p>	<p>索氏<small>水名</small>故水在黎陽縣北<small>黎陽縣志</small>大索城南在黎陽縣北</p>
---	---	--	---	-------------------------------	--	--	---	---	--------------------------------	--	--	---	---	---------------------------------	---

大一一六 小四二八

<p>晉地道志所謂京有大索小索<small>應即大索</small>漢書京索之間也</p>	<p>遷統亭南<small>梁書統亭在今應劭曰黎陽故統國也</small>宋書曰統亭</p>	<p>統國<small>統國今黎陽縣也</small>統國今黎陽縣也<small>統國今黎陽縣也</small></p>	<p>會貞梁漢志司馬彪<small>統國今黎陽縣也</small>統國今黎陽縣也</p>	<p>志即河下曰黎有統亭俗謂之平吡城<small>統國今黎陽縣也</small></p>	<p>其平為守守又變而為平而吡又變而為統<small>統國今黎陽縣也</small></p>	<p>有大象名管叔家<small>有管叔家</small>或亦謂之為統吡城<small>非也</small>蓋統</p>	<p>統字相類字轉<small>天寶也</small>風俗通見統吡城<small>統國今黎陽縣也</small></p>	<p>俗說高祖與項羽戰于京索通于薄中<small>統國今黎陽縣也</small></p>	<p>鳩止鳴其上<small>統國今黎陽縣也</small>鳩止鳴其上<small>統國今黎陽縣也</small></p>	<p>此鳩<small>統國今黎陽縣也</small>鳩止鳴其上<small>統國今黎陽縣也</small></p>	<p>義二<small>統國今黎陽縣也</small>鳩止鳴其上<small>統國今黎陽縣也</small></p>	<p>文選宋玉高唐賦<small>統國今黎陽縣也</small>鳩止鳴其上<small>統國今黎陽縣也</small></p>	<p>鳩<small>統國今黎陽縣也</small>鳩止鳴其上<small>統國今黎陽縣也</small></p>	<p>鳩<small>統國今黎陽縣也</small>鳩止鳴其上<small>統國今黎陽縣也</small></p>
---	--	--	--	--	--	--	--	--	---	--	--	---	---	---

大一一三 小四三一

又東北流須水右入焉水近出京城南并東北二里榆子溝

傳今京陽東四十里有須水與河一源其西源較須水即

北出京城亦曰秦榆溝也又或謂之為小索水東北流木蓼溝

水注之水上承京城南淵世謂之車輪淵會負其今京河東源

初出曰瓦澗水東北流謂之木蓼溝

注索索水又東逕蔡陽故城南蔡陽郡屬河南郡

魏郡蔡陽縣治方輿記要在蔡陽縣西南十七里

北移于今所而流故謂之水東北流

陽縣故城在漢王之困蔡陽也

乃乘王車出東門稱漢降楚軍稱萬歲震動天地王與數十

騎出西門得免楚圍全無顧字

本句無作信象在城西北三里

今限西京經行單紀信象在城北三里

燒字北高祖使葬此已真注其地

燒字北高祖使葬此已真注其地

燒字北高祖使葬此已真注其地

燒字北高祖使葬此已真注其地

燒字北高祖使葬此已真注其地

伯喈述征賦聲守敬安蔡邕述征賦見古入苑又文選陸機前

作賦述征曰遺漢祖之所隨帛紀信于蔡陽其城跨倚阿原底山

之陽王莽立為新隊莽傳說會負新趙莽傳五以漢書三

魏王莽傳分河東河內弘夏河南穎川南陽為六隊

曰此莽防周官之制略為六軍大司徒為六卿外為六軍

有卿三人也每卿司一人疏云司徒掌六卿外為六軍

六卿地為正遠郊以遠于國中自公邑家邑小都大

從者文者工者農者商者力者居者

莽以六也魏正始三年歲在甲子被焚五詔書割河南郡

縣在其中以中若諸縣字是也

自鞏嗣以來木作鞏自趙乙云二字雷剛互

志不志皆古昔泰始初置蔡陽郡

律遠直陽武使陽中平郡太守

似魏蔡陽郡雷頌此九縣

深蔡陽郡魏蔡陽郡太守

凡城并戶二萬五千以南鄉

凡城并戶二萬五千以南鄉

凡城并戶二萬五千以南鄉

大六二

大六二

西溪東流水上有連理樹其樹柞櫟也

北對生凌空交合漢水歷二樹之間東流注于魚水

北流西注一屈而西北注黃水

南又北至故市縣下重泉水注之水出京城西南小徑山

東曰小水本會蓋即重泉不但出故市城東水南不西

塞有東流北流又北流逕高陽亭西東北流注於黃水

故市縣故城南前漢縣屬河南郡後漢廢一統漢高帝六年封

閻澤赤為侯國市侯閻澤赤封二年薨九年母曹嗣侯是父子

行二也此母字河南之屬縣也

澤南分為二水一水北入滎澤下為船塘俗謂之郟城

四十里南北二十里為船塘則澤在滎澤南計周數十

今鄭州之東境竹書穆天子傳五曰甲辰天子味於滎水

廣樂是也穆天子傳原云穆天子傳是甲寅全載此

在渠南此水不遠日若甲寅則相去十二日矣

即黃雀溝矣注今鄭州西有小黃雀河蓋即黃雀溝

大九九
小四七

水經注疏 卷七

河上與古異須穆天子傳曰壬寅天子東至於在梁者也

北與不蒙漢水枝峰合

水在東相西去甚遠不與黃水通

也則是不與蒙漢水通

淵黃水則詳泉全通

又東過陽武縣南其北全通

所經而北流則注於武

惟渠水首受水賦頭請首受

漢時濟有南北二流

之通也此武所注

北有南濟出由西而東

明言過河而南解按高

故竹有自水官武以天

免嫌於兩流分地以

濟水又東南流入陽武縣

大九九
小五二

乃使使者以梓宮招魂幽野于是丹地自水燬洗 <small>曰未地作此疏陳</small>	留風俗傳云有金丹地在武水自酒入于梓宮其浴處有遺髮焉故	益曰昭靈夫人 <small>見于武水自酒入于梓宮其浴處有遺髮焉故</small>	作寢以事神也 <small>靈大人如時曰漢儀注高帝時起時死小黃</small>	黃北 <small>作後陵廟小</small>	濟水又東逕東昏縣故城北 <small>朱北十一</small>	同平故城有東昏縣故城在自平後有北防武縣之戶備鄉矣 <small>北</small>	地武陽全漢丞相陳平家焉平少為社草以善均肉稱今民祠	其社 <small>二會又續漢志劉向引陳平志改戶備鄉有御覽平有</small>	功于高祖封戶備侯 <small>縣古武備之戶備鄉也漢陳平家焉</small>	封高祖見史記其社此為是後置東昏縣也 <small>侯見史記其社此為是後置東昏縣也</small>	漢以水相為家集解王莽改曰東明矣	濟水又東逕濟陽縣故城南 <small>考亦注內一子故作經武注今</small>	同守武陽縣在今濟陽縣故城南 <small>考亦注內一子故作經武注今</small>	城武陽縣故城南 <small>考亦注內一子故作經武注今</small>	北城武陽縣故城南 <small>考亦注內一子故作經武注今</small>
--	----------------------------	--	---	-------------------------	---------------------------------	---	--------------------------	---	--	--	-----------------	---	---	-------------------------------------	--------------------------------------

大小三四

水經注疏卷七

區別新城故城於此稱濟陽故城而城在濟水之陽故以為名	王莽改之曰濟前者也光武生濟陽宮光明照室漢書有	武陽行宮有亦光武生濟陽宮光明照室漢書有	記曰光武以建平元年生于濟陽縣是歲有嘉禾一莖九穗大	于凡禾縣界大熟因名曰秀 <small>同當自初南濟至此</small>	又東逕封邱縣北 <small>注全牛改過也詳此</small>	北濟也 <small>北濟之分手南濟行防武封邱濟陽流胸是而南不</small>	作水其北濟則行防武封邱濟陽流胸是而南不	濟南道元不顯言其非因於通濟武南下皆以濟稱之了通寬	胸從陶陶縣下東武南濟所經其北濟之經胸是而南不	各有條理自全注武南濟所經其北濟之經胸是而南不	為守武陽縣南經武南濟所經其北濟之經胸是而南不	熊生齒又復為國以還舊觀全載之條亦錄作若此關保之因	為濟水必有說以明之而全武又改封邱縣南濟北濟	皆武陽縣南經武南濟所經其北濟之經胸是而南不	全氏之原不其越也而改南濟北濟是也
--------------------------	------------------------	---------------------	--------------------------	-------------------------------------	---------------------------------	---	---------------------	--------------------------	------------------------	------------------------	------------------------	--------------------------	-----------------------	-----------------------	------------------

大小三四

續修四庫全書 史部 地理類

真全越天... 而異而亦不知大舊不明均留不得起後... 武修亭南

水城七... 武修亭南

春秋左傳成公十年鄭子然盟于修澤者也

趙武... 鄭地矣杜預曰卷東有武修亭

疾也... 武修亭

河內郡... 武修亭

武修亭... 武修亭

武修亭... 武修亭

武修亭... 武修亭

武修亭... 武修亭

武修亭... 武修亭

武修亭... 武修亭

武修亭... 武修亭

武修亭... 武修亭

武修亭... 武修亭

武修亭... 武修亭

武修亭... 武修亭

武修亭... 武修亭

武修亭... 武修亭

郡在天... 武修亭

有真... 武修亭

祭父... 武修亭

侯乃... 武修亭

濟... 武修亭

字... 武修亭

王... 武修亭

各... 武修亭

二... 武修亭

五... 武修亭

谷... 武修亭

相... 武修亭

政... 武修亭

亦... 武修亭

矣... 武修亭

為... 武修亭

正... 武修亭

為... 武修亭

為... 武修亭

丹黃參日三三書第 3 反三下

大一二六 小六六

水經注疏 卷七

大小

濟噴又東逕酸棗縣... 濟噴又東逕酸棗縣下棗林之鳥栗澤... 濟噴又東逕酸棗縣下棗林之鳥栗澤...

五〇九

大小

濟噴又東逕大梁城... 濟噴又東逕大梁城... 濟噴又東逕大梁城...

北	濟也	又東過濟陽縣北	者	高之	下即	唐	引
北	下即	全北	全北	無伏	即	有子	陳
下	全北	下北	全北	伏	此	是也	風
即	全北	全北	全北	安	而	也	俗
有	全北	全北	全北	帝	大	縣	傳
國	全北	全北	全北	名	於	有臨	平
備	全北	全北	全北	胡	臨	濟	春秋
曰	全北	全北	全北	二	濟	于	魯
二	全北	全北	全北	省	日	田	昭
字	全北	全北	全北	巴	三	備	公
號	全北	全北	全北	濟	四	死	十
在	全北	全北	全北	縣	傳	處	二
是	全北	全北	全北	其	時	也	年
武	全北	全北	全北	時	又有	文	諸
父	全北	全北	全北	有	西	武	侯
城	全北	全北	全北	濟	濟	武	盟
自	全北	全北	全北	亭	亭	武	於
武	全北	全北	全北	皆	皆	武	平
父	全北	全北	全北	臨	臨	武	邱
城	全北	全北	全北	側	側	武	曹
也	全北	全北	全北	濟	濟	武	直
北	全北	全北	全北	水	水	武	上
濟	全北	全北	全北	水	水	武	林

大一一
小四六八

北	濟水	又東	公會	縣故	南濟	又東	引
北	濟水	又東	會戎	城南	濟也	東	陳
下	濟水	又東	戎子	南東	全北	東	留
即	濟水	又東	子潛	遼城	北	東	都
有	濟水	又東	潛于	北	濟	東	漢
國	濟水	又東	在放	下	非	東	不
備	濟水	又東	放諸	保	濟	東	詳
曰	濟水	又東	諸魯	社	濟	東	言
二	濟水	又東	魯公	氏	非	東	濟
字	濟水	又東	杜預	在	也	東	川
號	濟水	又東	預曰	濟	濟	東	五
在	濟水	又東	陳留	濟	濟	東	國
是	濟水	又東	留濟	濟	濟	東	其
武	濟水	又東	陽縣	濟	濟	東	再
父	濟水	又東	東南	濟	濟	東	北
城	濟水	又東	有戎	濟	濟	東	濟
也	濟水	又東	城	濟	濟	東	在
北	濟水	又東	是也	濟	濟	東	濟
濟	濟水	又東	是也	濟	濟	東	水

大一一
小五九三

錄謂是秦相魏冉非再子也或疑是陶所屬齊秦不得越境

以時界線史記魏冉世東臨王時無名是陶所屬齊秦不得越境

之郡正義陶曹州是陶也齊東王十一二年六國表魏冉秦相在

可為陶王時魏冉世末言冉秦直太后弟也代各卿壽瑒為相封

于獲益封于陶號曰穰侯在齊陰縣西十七里侯以當于三望范

睢說秦秦王悟其權免相就封出關穰重千乘卒于陶而因

穰馬手穰侯以上文世謂之安平陵墓南崩碑尚存

濟水文東北逕定陶恭王陵南朱此十一里在今曹縣西北五

年前上曰宜起使于恭王之園遂葬定陶朱此十一里在今曹縣西北五

行遠北蓋以形近致誤今貴震山東濟陰通鄉國五萬人享復

氏此句鄭王莽乘政既號丁姬開其柳戶火田及四五夫卒

以水次滅乃得入燒燔柳中器物朱此十一里在今曹縣西北五

這于弟及諸生四夷十餘萬人操持作具助將作極平兵王母

全籍并傅太后墳朱此十一里在今曹縣西北五

處以為世成云碑有羣燕數千銜土使于丁姬朱此十一里在今曹縣西北五

以下漢書外戚傳天龍傳作弟太平廣記引此今其墳塚魏然

大小二二
小三二六

水經注疏 卷七

尚秀朱此十一里在今曹縣西北五

二所世尚謂之丁昭儀墓又謂之長遂陵蓋所毀者傅太后陵

耳丁姬墳墓事與書違不甚通致未必一如史記也朱此十一里在今曹縣西北五

後漢時墳南木墳說作墳趙以全墳南當作魏濟陰郡治也朱此十一里在今曹縣西北五

是因秦王處世謂之左城後魏郡治也朱此十一里在今曹縣西北五

二昌五年置治左城後魏郡治也朱此十一里在今曹縣西北五

郡治左城後魏郡治也朱此十一里在今曹縣西北五

本不在北濟山東考古錄謂魏濟陰郡治也朱此十一里在今曹縣西北五

字今世謂之左城朱此十一里在今曹縣西北五

陵腹也

濟水文東北逕定陶縣故城南朱此十一里在今曹縣西北五

是即濟水之故堤也國都城也朱此十一里在今曹縣西北五

此形陰即魏郡治也朱此十一里在今曹縣西北五

車似此車不誤朱此十一里在今曹縣西北五

周武王封弟叔伾之邑故曹國也朱此十一里在今曹縣西北五

周武王封弟叔伾之邑故曹國也朱此十一里在今曹縣西北五

大小四二
小四五一

渠 合 向 作 經 漢 晉 四 元 家 五 世 作 為 通 全 移 濟 梁 二 年 通 此 二	從 氏 東 北 濟 東 一 年 守 通 梁 非 也 明 正 梁 氏 西 人 聚	承 北 濟 東 一 年 守 通 梁 非 也 明 正 梁 氏 西 人 聚	後 濟 東 一 年 守 通 梁 非 也 明 正 梁 氏 西 人 聚	東 北 遼 東 城 南 郡 國 志 濟 陰 曰 寬 胸 縣 有 煮 棗 城 如 自 濟 陽 縣 北	曹 城 在 寬 胸 縣 南 四 十 五 里 即 此 也 漢 高 祖 十 二 年 封 單 末 為 侯	國 志 東 北 遼 東 城 南 郡 國 志 濟 陰 曰 寬 胸 縣 有 煮 棗 城 如 自 濟 陽 縣 北	隱 末 作 媯 侯 林 末 林 古 通 然 則 今 末 作 媯 侯 林 末 林 古 通 然 則 今 末	北 濟 又 東 北 遼 東 城 南 郡 國 志 濟 陰 曰 寬 胸 縣 有 煮 棗 城 如 自 濟 陽 縣 北	內 代 北 濟 又 東 北 遼 東 城 南 郡 國 志 濟 陰 曰 寬 胸 縣 有 煮 棗 城 如 自 濟 陽 縣 北	晉 書 東 北 遼 東 城 南 郡 國 志 濟 陰 曰 寬 胸 縣 有 煮 棗 城 如 自 濟 陽 縣 北	又 東 北 遼 東 城 南 郡 國 志 濟 陰 曰 寬 胸 縣 有 煮 棗 城 如 自 濟 陽 縣 北	日 注 東 北 遼 東 城 南 郡 國 志 濟 陰 曰 寬 胸 縣 有 煮 棗 城 如 自 濟 陽 縣 北	置 濟 陰 國 志 東 北 遼 東 城 南 郡 國 志 濟 陰 曰 寬 胸 縣 有 煮 棗 城 如 自 濟 陽 縣 北	如 不 識 陰 之 二 年 檢 地 理 志 五 陰 郡 故 梁 帝 六 年 別 為 濟 陰	其 時 以 封 堂 子 昭 也 又 云 宣 帝 甘 雲 一 年 更 名 是 國 是 又 為 王 國
--	--	--	---	---	---	---	--	--	--	---	--	---	--	---	---

小六〇〇

庚 子 為 是 陶 王 是 為 恭 王 王 子 欣 即 東 帝 信 入 端 大 統 不 復 為 是	子 王 何 為 帝 是 為 平 帝 美 時 王 恭 復 經 與 得 丁 為 仇 人 定 國	國 之 府 必 在 斯 時 故 續 志 云 濟 陰 郡 治 定 陶 刺 臨 補 性 推 以 郡	仍 舊 之 始 方 遠 矣 全 或 改 國 濟 陰 互 見 上 卷 指 北 濟 而 定 名 也 說 不 北	河 東 也 又 東 北 與 濮 水 合 水 上 六 字 說 作 經 下 有 限 文 章 曰 漸	晉 書 字 全 或 謂 水 朱 全 或 謂 水 朱 全 或 謂 水 朱 全 或 謂 水	封 邱 縣 西 南 即 地 理 志 計 邱 所 謂 濮 渠 水 首 受 濟 者 也 關 關	曰 首 受 別 濟 即 北 濟 也 說 同 關 關 計 邱 所 謂 濮 渠 水 首 受 濟 者 也 關 關	北 流 左 流 為 高 梁 波 方 三 里 其 北 流 即 濮 所 謂 濮 渠 水 首 受 濟 者 也 關 關	所 分 下 水 濮 水 又 東 遼 東 城 南 郡 國 志 濟 陰 曰 寬 胸 縣 有 煮 棗 城 如 自 濟 陽 縣 北	衛 通 陳 遇 難 于 匡 者 也 半 紀 論 子 便 于 匡 或 以 為 衛 時 或 年 以 新	為 宋 地 其 以 為 宋 地 其 以 為 宋 地 其 以 為 宋 地	匡 仲 彭 生 會 善 郡 缺 於 承 匡 匡 匡 匡 匡 匡 匡	匡 仲 彭 生 會 善 郡 缺 於 承 匡 匡 匡 匡 匡 匡 匡	匡 仲 彭 生 會 善 郡 缺 於 承 匡 匡 匡 匡 匡 匡 匡	匡 仲 彭 生 會 善 郡 缺 於 承 匡 匡 匡 匡 匡 匡 匡	匡 仲 彭 生 會 善 郡 缺 於 承 匡 匡 匡 匡 匡 匡 匡	匡 仲 彭 生 會 善 郡 缺 於 承 匡 匡 匡 匡 匡 匡 匡
---	---	--	---	--	--	---	---	--	---	---	--	---	---	---	---	---	---

小六〇〇

元如志匡城縣故匡城在縣西南十里今是州之宛內備由即通

沈說匡城縣是為有城子季又東北左會別濮水受河於酸棗縣

漢水出河此即水篇所云東至酸棗縣西出濮水東出者也下飲

和武縣之西北狹篇及此篇並言西自酸棗縣界流入東

則略同是復世又復通流今故社預云濮水出酸棗縣首受河

會貞按左傳表孔十七年杜注作交河與此同文字是也竹

記年曰魏襄王十年隱今王六年十月大霖雨疾風河水溢酸

棗郭今本既漢世塞之故班固云文潏棗野也

大作又云漢書敘傳曰文潏棗野也

也然河以注亦引漢志文潏棗野也

此特因省文今無水其故潏東北迤南北三棗城間

在陽武縣西南有棗城元和七年南棗城北棗城十二里左傳襄

公五年楚子囊伐陳公會于城棟以救之者也

酸棗縣故城南志酸棗有酸棗城元和七年南棗城北棗城十二里

今處酸棗縣即韓國矣

韓王所理處舊城存酸棗縣北韓王世表侯國楹曰晉天子建

韓王所理處舊城存酸棗縣北韓王世表侯國楹曰晉天子建

韓王所理處舊城存酸棗縣北韓王世表侯國楹曰晉天子建

國名都或以今名

此今名云如關蓋或以山林故豫章以樹氏郡

辛以酸棗縣下引風俗通棗以樹氏郡

酸棗以棟名邦故曰酸棗也漢官儀曰舊河堤謁者居之城西

有韓王望氣臺

今韓王望氣臺在酸棗縣西南十五里與此志云酸棗縣西有

朱縣說作寺全題此河夾道左右有兩故臺

引西一十六里一說訪之故老云

會貞按類聚引原香五臺高十五仞雖樓榭泯滅

研字全題下雷有然廣基似于山嶽召公大賢猶舍甘棠

南甘區區小國而臺觀隆崇騎盈于世以鑿來今故作賦曰

邱陵之遷延亞五嶽之嵯峨言壯觀也城北韓之市地也

為侯陽嚴仲子刺韓桐硬果逐彼面而死

臨白皮面謂以刀刺其面及欲令人不識其面

非不知國策史記作皮而以作城者其辨天之于此

美水則棟之徐氏林是夜子之爾其辨天之于此

三所從利王以帳碑政之母紀政反而史韓城內有後漢酸棗

三所從利王以帳碑政之母紀政反而史韓城內有後漢酸棗

今劉孟陽碑集古錄金石錄見趙明誠石水五下皆錄其子韓	全又今石又使濮水北積成波不積就作濮方五里號曰	池波今年安濮當本又東遷作亭東注百中孰有非在社注	國縣北有故作國也	昨祭鄭州東北在今周公之胤也十四年高就一濮渠又東北	遷燕城南全不南或作內故南燕結姓之國也下南燕國	帝有北燕全於燕武王封召故以南氏縣屬東即後漢曰南	仍屬東郡音志無北縣據沈約水經地志有燕城延津縣在	縣水二宋為陽清湖波南北五里東西三十里延津在	亦曰燕城湖遷枕城南牛故按續漢志燕有枕城延津縣	北即戰國策秦所謂酸棗虛枕者也	戴己堤會貞按通鑑月三十一年注引此文與水經同	實二此處在濮州富澤縣東十里王莽經復神契云帝與	也漢高帝十二年封劉襄為侯國高帝十一年封劉襄為	侯東德曰縣名屬信都全五縣合此舉以為疆所封之稅在	今觀通元於河澤水屬與陸德合此舉以為疆所封之稅在	志其復也梁玉繩史記志疑別以而東注于濮俗謂之朝平漢
--------------------------	------------------------	-------------------------	----------	--------------------------	------------------------	-------------------------	-------------------------	-----------------------	------------------------	----------------	-----------------------	------------------------	------------------------	-------------------------	-------------------------	--------------------------

水八清

會縣有地有朝保馬	濮渠又東北又與酸水故潰會酸潰前受河于酸棗縣	東北流城而酸棗之西北酸水則出河即東遷酸棗水出河	在津水之西東已言即今東遷酸棗城北延津南河延津謂之酸	水竹書紀年曰秦蘇胡率師伐鄭韓襄敗秦蘇胡于酸水者也	鄭作代韓今本竹書紀年有二一在周顯王三十二年蘇胡	不知何年附在雷是即水經注為之然則竹書紀年又	年三十一酸棗水又東北遷燕城北又東遷滑臺城南水城	東南遷民亭南志曰有凡漢城凡漢乃民亭之誤在今滑	南春秋定公八年公會晉師於瓦鬲高執羔自是會始也	文傳又東南會于濮世謂之百尺溝濮渠之側有漆城會	杜預云在縣西二十里漆城即瓦鬲亭北注竹書紀年梁惠成	王十六年今本竹書紀年四月邾郟伐齊取漆富邱城之者也	丘全通或改富或亦謂之宛亭	富止作宛今剛春秋甯武子與衛人盟于宛濮	杜預曰長垣西南傳此水全貫此河左近濮水也
----------	-----------------------	-------------------------	---------------------------	--------------------------	-------------------------	-----------------------	-------------------------	------------------------	------------------------	------------------------	--------------------------	--------------------------	--------------	--------------------	---------------------

水八清

一第... 4 反之句

可亭近此... 衛地也似

非剛先... 而不知其所

惠成王... 公子秉實車師

也... 我師敗通澤北

全... 亦或謂之大陵城

七年... 齊田期代衣來

王使... 志擊魏敗之桂陵

西... 于足獲首稱王

衡... 出于滿者也

起... 是漢子路為滿

大... 小...

水經注疏 卷八

家... 言仲由為滿

引... 而此替辨之

滿... 若同引此

傳... 其善身為大天

城... 南在縣東南

王... 有河水

之... 後係廣

十... 九年

明... 木

城... 西出而不方

安... 莫子

今... 不

吉... 記

大... 小...

其	北	從	長	之	是	列	祭	又	封	羅	將	澤	猪	澤
北	中	從	長	之	是	列	祭	又	封	羅	將	澤	猪	澤
北	中	從	長	之	是	列	祭	又	封	羅	將	澤	猪	澤
北	中	從	長	之	是	列	祭	又	封	羅	將	澤	猪	澤
北	中	從	長	之	是	列	祭	又	封	羅	將	澤	猪	澤

大四五二

此	垣	及	長	垣	其	既	君	則	朝	枝	詩	邑	在	十	來
此	垣	及	長	垣	其	既	君	則	朝	枝	詩	邑	在	十	來
此	垣	及	長	垣	其	既	君	則	朝	枝	詩	邑	在	十	來
此	垣	及	長	垣	其	既	君	則	朝	枝	詩	邑	在	十	來
此	垣	及	長	垣	其	既	君	則	朝	枝	詩	邑	在	十	來

大五二

野故水出於此以爲野水	氏只當入于水之大	則降陽之臨水乃之	之引水自今對野水	宋廷縣南荷澤縣北下	來氏縣兩介東北入于	釋文經自乘氏分入	地左之北濟自今	濟水	東引李右合洪水	其合河合注曰	經西胡氏信之	清水注之河又遠	氏文之而不	從訓水	關城
分以爲	入水	乃之	以	今宋	入于	乘氏	北濟	故	洪水	曰	之	遠	不	見	關
...

大六三

中春秋桓公十有一年	東平陸有	許文也	城中	國龍	七丈	亦文	帛	為堂	名	張有	通	之	和	年	年
...

大六四

又北通須昌縣西自鄆城縣界入須昌縣西二里	京相璠曰須胸一國二城兩名蓋遷都須昌胸是其本	也昌所攻須胸國其本有胸城也分所不須胸之是京相璠之說	十一年封趙行為侯國牛後按文字全趙戴增濟水于縣趙溝水	注之趙溝水	濟水又北逕魚山東左合馬頰水 <small>作漢水曰先來作頰又魚</small>	山者是全趙戴增注並改作魚中故城也	志在宋河東南二十里在今宋河縣西八里	年宋全志道歷師古伐鄆州敗鄆兵於馬頰即此馬	頰也明地理志東河有馬頰河俗名小	西北流歷安民山北又西流趙溝出焉東北注于濟	已縣西南馬頰水又逕枕城東春秋桓公十年經壽公會衛侯于	枕邱會枕城在下今枕城東南何東南衛地也	濟北東河縣東南有枕城 <small>傳枕城字趙溝</small>	東枕城釋例作有枕邱是枕城即枕邱	邱高枕邱數馬頰水又東北流逕魚山南	注引枕邱枕邱數馬頰水又東北流逕魚山南
---------------------	-----------------------	---------------------------	---------------------------	-------	---	------------------	-------------------	----------------------	-----------------	----------------------	---------------------------	--------------------	----------------------------------	-----------------	------------------	--------------------

大四五三
小四二〇

水經注疏 卷八

郭山一名生延山北口漢武帝飲子歌會河渠見史所謂吾山平者	也山上有柳舒城有木柳舒城作柳舒城是柳舒城也	知舒是樂城史直傳以晉伐鄆齊留舒城子校之及留舒去舒七里	趙引非社之預曰留舒齊地留柳聲相近柳舒之名	此彼時柳與舒之故柳舒名因耳為柳舒城亦是其所樂不知	榮而非留舒也舒魏東河王來河縣曹子建每登之有終焉之志	會負嶽魏志陳思王植傳大和一年從封東河及其終也葬山	西河有石一石注舒城在舒城縣西	七里國成化九年大水墓前二尺居民入視隨表碑四里	墓植曾從封隨邱麻邱今之紀縣距通許四十里而近	在東河通許之墓是附會亦西河東河不東河	城四十里全宋魏故水其水又東注于濟	乾寧二年注引此無清字今東河縣西黃河行古濟水	河今馬頰渠注所經河之出東河入黃謂之馬頰口也	東枕城釋例作有枕邱是枕城即枕邱	濟水自魚山北逕清亭東	西河在天清河春秋隱公四年公及宋公過于清
----------------------------	-----------------------	----------------------------	----------------------	--------------------------	---------------------------	--------------------------	----------------	------------------------	-----------------------	--------------------	------------------	-----------------------	-----------------------	-----------------	------------	---------------------

大四五〇
小四五〇

同戴州中故城此經又京相璠云今濟北東阿東北四十里有	故清亭即春秋所謂清者也何守讓云此清輝亭與東阿同齊北	十一年齊國書伐我及清杜注齊地清北盧是下濟水通得清	縣東有清亭是齊濟水五右皆有清亭也	水之目焉無不下水字全趙河戴增又木亦水色清潔用兼厥稱矣	是故燕王宋曰吾聞齊有清濟濁河以為國戴不獨戴國作齊地	即是水也	又北過殺城縣西	濟水側岸有尹卯壘中故城通盤來永和五年兗州刺史徐瑛	尹卯一統志尹卯南去魚山四十餘里是殺城縣界也漢置縣屬	東郡魏晉宋屬齊北故縣故春秋之小殺城也戴守讓謂項	殺城注小殺齊已齊桓公以魯莊公三十二年城之二朱	平全趙戴同守故城春秋打邑管仲焉小殺城為管仲也城內有	夷吾井守故城杜注城中有管仲井魏土地記曰縣有殺城	山守故城一統志在殺城山東阿縣北五里山出文石覽	石虎郡中記殺城山陽殺之地春秋齊侯來公會于陽殺者也	中元統志陽殺亭在東阿縣南四十一里呂縣殺有黃山臺	北元統志陽殺亭在東阿縣南四十一里呂縣殺有黃山臺
--------------------------	---------------------------	--------------------------	------------------	----------------------------	---------------------------	------	---------	--------------------------	---------------------------	-------------------------	------------------------	---------------------------	-------------------------	------------------------	--------------------------	-------------------------	-------------------------

大六六 小三六

戴城殺城山縣會黃山非也黃石公蓋城一名黃石則黃山臺即	殺城山不得列古黃石公與張子房期處也戴守讓云世	又有狼水出東南大嶺山狼溪山戴守讓初舉記八引此注作大	方與此注要監水出大嶺山則嶺山即大嶺之北有狼山狼溪	金西狼溪三子西北逕殺城西又北有西流泉出城東近山西北	逕殺城北西北注狼水以其流西故即名焉戴守讓云狼水	下曰狼溪東十里而近有佛屋溪源於此集狼溪水為溪溪	之曰上無天光下使山根中植亭館薛以花竹命又西北入濟	水趙同戴故城西北三里有項王之冢半許毀壞石碣尚	存題云項王之墓半許毀壞石碣尚	墓王半許毀壞石碣尚	羽本紀葉諺也今彭城殺陽城曹貞按殺陽城見北水注漢	漢縣此屬沛郡彭城在東阿縣北七十里	字當殺人所城西南又有項羽冢非也余按史遷記項羽及高	理本 魯為楚守漢王示羽首魯乃降遂以魯公禮葬羽于殺城	草得吉彼也曹貞按魯葬項羽在東阿縣北七十里
---------------------------	------------------------	---------------------------	--------------------------	---------------------------	-------------------------	-------------------------	--------------------------	------------------------	----------------	-----------	-------------------------	------------------	--------------------------	---------------------------	----------------------

大一一 小一一

下引北元征年征南大將軍暴容白耀城延西成地形志木原縣	濟水又東北至垣苗城西趙城全載同許	于衛州會負南五里東西三十里北二十五里水	濟水石連過為滑湖通州載作通全方四十餘里	山今石室山像	志郭子二上高世謂之孝子堂	山之上石室者老古郭巨莽母處	有則馬下當人物咸論地理昭著賢于杜氏東北之經矣	師濟通之會百師曠曰鳥高之聲樂齊師曠事那伯二	北里昔齊侯登望晉軍畏哀而歸師曠邢伯聞焉為之聲知齊	陰東北巫山望杜亦誤故鄭人復引京說正之陰地	里相以通廣則名况是也	散則以通廣則名况是也	齊則不稱即春秋所謂守之廣里者也	縣有先王虛齊人言廣音與先同
---------------------------	------------------	---------------------	---------------------	--------	--------------	---------------	------------------------	-----------------------	--------------------------	----------------------	------------	------------	-----------------	---------------

大一一〇 小四九八

又東北過盧縣北	東南流注也	一有與清水合亂流而東逕洛當城北黑白異流涇渭殊別而	則作清明是也魏土地記曰盟津河別流十里九畝直而此河作	之謂濟水也	見然水口注滿是清石門不通始自是出東北流	矣誤河水自四瀆口東北流而為清	城來得之文連乃前之元不審梅何則已覺	濟年別會人謂之垣苗城此是全隸鄭注及弟來此	者武大明垣三年以垣苗陽太守垣苗為長安使	八垣連垣苗伯有垣苗之兄垣連弟其號也	大書垣行參軍二伯父垣苗高祖垣苗國垣連垣苗	苗故俗又有垣苗城之稱	流至洛當者也東武帝西征長安令垣苗鎮此	長清縣西南在今故洛當城也伏滔北征記曰濟水又與清河
---------	-------	--------------------------	---------------------------	-------	---------------------	----------------	-------------------	----------------------	---------------------	-------------------	----------------------	------------	--------------------	--------------------------

大一一〇 小四九八

續修四庫全書 史部 地理類

<small>黃河不與此河會調之格馬口其水又北逕盧縣城東</small>	<small>則水通有變遂河</small>	<small>北流</small>	<small>東與上故而北流入濟俗謂之為沙溝水二會</small>	<small>北東</small>	<small>北東</small>	<small>北東</small>	<small>北東</small>	<small>北東</small>	<small>北東</small>	<small>北東</small>	<small>北東</small>	<small>北東</small>	<small>北東</small>	<small>北東</small>	<small>北東</small>	<small>北東</small>	<small>北東</small>	<small>北東</small>	<small>北東</small>	<small>北東</small>
濟水又東北右會玉水	公谷	門竺僧朗	此谷因謂之朗公谷	東國	故車頻	谷公	經山	德士	瑞山	外致	中	中	中	中	中	中	中	中	中	中

大一五
小四二

<small>按地志在長清縣南九十里濟水</small>	<small>水自東流</small>	<small>作至</small>	<small>清</small>	<small>十</small>	<small>相</small>	<small>有</small>	<small>於</small>	<small>為</small>	<small>流</small>	<small>既</small>	<small>以</small>	<small>濟</small>	<small>濟</small>	<small>濟</small>	<small>濟</small>	<small>濟</small>	<small>濟</small>	<small>濟</small>	<small>濟</small>	<small>濟</small>
水自東流	作至	清	十	相	有	於	為	流	既	以	濟	濟	濟	濟	濟	濟	濟	濟	濟	濟

大一五
小四二

濟水出南山而東北流逕孟津而東

或謂之曰濟水也其水出於孟津

梁水出於孟津也其水出於孟津

以泉源有舜妃城英廟故也

山上有舜祠城有舜山祠志

亦云在此南會貞城山

縣即今所末詳也其水北為大明

北流而北入湖

西即大明寺寺東北兩面側湖

守也宋一統志有賦晉掌元

守也宋一統志有賦晉掌元

守也宋一統志有賦晉掌元

守也宋一統志有賦晉掌元

守也宋一統志有賦晉掌元

守也宋一統志有賦晉掌元

守也宋一統志有賦晉掌元

大一二四
小五三二

目對魚鳥

與上子司又極對

無違矣湖水引濟東入西郭東至

湖全趙之同水則改會

下泉云宋杞縣作杞

北流逕歷城東又北引水為流

分爲二水右水北出下會

謂之歷水與灤水會又北歷水

北水首自水二子作

而北出郭歷城東北

灤水又北聽水出焉

也中散按齊來古

自澤水不注之復

北流黃河似復水

北流黃河似復水

北流黃河似復水

大四五七
小四六一

濟水又東北注 <small>水名曰此下脫源非濟水所趨</small>	注山 <small>有朱華不注九山無和志華全不注山改注華山在歷縣城東</small>	至十五 <small>單椒秀澤不連邱陵以自高虎牙桀</small>	立孤峯特拔 <small>記守故引作按更起名勝志引作特起</small>	不注 <small>如注山直</small>	泉 <small>居城有華泉故系相潘春秋土地名曰</small>	與晉卻克戰於葦齊師敗績逐之三周華不注逐丑父與公易	位將及華泉驂徒於木而止丑父使公下如華泉取飲齊侯以	免韓厥獻丑父卻子將戮之呼曰自今無有代其君任惡者有	一於此將為戮矣卻子曰人不難以死免其君我戮之不祥殺	之以勤事君者乃免之 <small>左傳以上</small>	於潰 <small>即華水也北絕聽潰二十里注</small>	又東北過臺縣北	巨水南出雞山西北 <small>雞山在章邱縣西十里有雞山北流注</small>	有神雞 <small>在章邱縣西南四十里有神雞山北流注</small>
---------------------------------------	---	--------------------------------------	---	---------------------------	-------------------------------------	--------------------------	--------------------------	--------------------------	--------------------------	----------------------------------	-----------------------------------	---------	--	--

大二十六

與費邑戰折邑于此巨合水又北合湖盧水 <small>盧水出湖盧城北</small>	城十二里在歷 <small>三面有城西有深坑</small>	巨里新邑北 <small>肥濟有巨合城元和志巨合城在歷縣東</small>	漢書取奔 <small>以傳大將軍費邑連弟敢守巨里奔逃自引精兵與</small>	東北遷巨合故城西取奔之討張步也守巨里即此城也	引齊記作樂 <small>盤城謂即平使王與幸邱侯錢送處傳亭與活盤</small>	蓋即洛博亭城 <small>西北流至平陵城</small>	北遼東平陵 <small>合城已西平陵城北巨合城下富</small>	武原水合 <small>水出禕城南平澤中世謂之</small>	武原泉 <small>龍藏泉南十餘里曰江齊泉出北遼遼城東</small>	縣東南十五 <small>里在今歷縣東南七十里有禕國見下</small>	古城也 <small>春秋禕國齊城之古城在西南平陵城在濟南</small>	市又北遷 <small>東平陵縣故城西平陵城在西南平陵城在濟南</small>	水南後故 <small>曰平陵在歷縣東南七十里有禕國見下</small>
---	-----------------------------------	--	---	------------------------	---	----------------------------------	---------------------------------------	------------------------------------	---	---	--	--	---

大二十六

丹黃參日臣全書第 4 頁

續修四庫全書 史部 地理類

後即鄭州管城... 管城此即漢之管城而管城故城于凡之五加西... 右納

百脈水... 水出北流注于濟... 濟水又東北流注于濟

東守... 濟水又東北流注于濟... 濟水又東北流注于濟

源一... 濟水又東北流注于濟... 濟水又東北流注于濟

百水... 濟水又東北流注于濟... 濟水又東北流注于濟

為濟... 濟水又東北流注于濟... 濟水又東北流注于濟

年乘... 濟水又東北流注于濟... 濟水又東北流注于濟

年乘... 濟水又東北流注于濟... 濟水又東北流注于濟

年乘... 濟水又東北流注于濟... 濟水又東北流注于濟

年乘... 濟水又東北流注于濟... 濟水又東北流注于濟

年乘... 濟水又東北流注于濟... 濟水又東北流注于濟

年乘... 濟水又東北流注于濟... 濟水又東北流注于濟

年乘... 濟水又東北流注于濟... 濟水又東北流注于濟

年乘... 濟水又東北流注于濟... 濟水又東北流注于濟

年乘... 濟水又東北流注于濟... 濟水又東北流注于濟

年乘... 濟水又東北流注于濟... 濟水又東北流注于濟

年乘... 濟水又東北流注于濟... 濟水又東北流注于濟

年乘... 濟水又東北流注于濟... 濟水又東北流注于濟

大一二三

黃中... 濟水又東北流注于濟... 濟水又東北流注于濟

百脈水... 濟水又東北流注于濟... 濟水又東北流注于濟

濟水... 濟水又東北流注于濟... 濟水又東北流注于濟

水... 濟水又東北流注于濟... 濟水又東北流注于濟

水... 濟水又東北流注于濟... 濟水又東北流注于濟

水... 濟水又東北流注于濟... 濟水又東北流注于濟

水... 濟水又東北流注于濟... 濟水又東北流注于濟

水... 濟水又東北流注于濟... 濟水又東北流注于濟

水... 濟水又東北流注于濟... 濟水又東北流注于濟

水... 濟水又東北流注于濟... 濟水又東北流注于濟

水... 濟水又東北流注于濟... 濟水又東北流注于濟

水... 濟水又東北流注于濟... 濟水又東北流注于濟

水... 濟水又東北流注于濟... 濟水又東北流注于濟

水... 濟水又東北流注于濟... 濟水又東北流注于濟

水... 濟水又東北流注于濟... 濟水又東北流注于濟

水... 濟水又東北流注于濟... 濟水又東北流注于濟

水... 濟水又東北流注于濟... 濟水又東北流注于濟

水... 濟水又東北流注于濟... 濟水又東北流注于濟

大一四

無古之般陽為今之通川在臨淄西南數十里則大姜之在淄川也	西即梁郡有東水也瀧水又西北逕梁郡故城南	屬之梁郡益封縣屬之瀧水又西北逕梁郡故城南	國下但作鄒魯則前漢志濟南郡梁郡屬之瀧水又西北逕梁郡故城南	一其地桐邱當河前漢志濟南郡梁郡屬之瀧水又西北逕梁郡故城南	餘在梁郡同濟水又北屈逕其城西漢高祖六年封武	虎為侯國儒漢表作武虎其水北注濟	今新成縣河自長山縣西折而東北其城之東北又有時水	西北注馬鬣子河注亦見瀧水注	又東北通臨濟縣南	縣故狄邑也	注人也之狄非左傳狄伐衛之狄焉漢志臨濟縣故城在狄邑	漢記安帝永初二年改從今名帝史名米也此同言安以臨濟	故地理風俗記云古梁郡有古瀧水也	樂安太守治	有南北二城隔濟水北城方與南城在濟水北城即西二里南城
----------------------------	---------------------	----------------------	------------------------------	------------------------------	-----------------------	-----------------	-------------------------	---------------	----------	-------	--------------------------	--------------------------	-----------------	-------	---------------------------

大九二四
小四〇三

一木南作水全上蓋即被防縣之故城也	山縣西八十餘里在北枕濟水地理志曰侯國也	曰一作疲音罷軍之罷也	利范音疑被反又曰被按史記則同字被防侯國也	表作被防疑被字誤以史記建元以來王子侯者年表太子侯公侯	年自表省之此注以漢書司馬遷傳元以來元以來元以來	侯後人所以而書之非曰漢武帝元朔四年封魯王子敬	侯劉燕之國也	地刺陵置龍因之故謂之龍	濟水又東北逕為湖謂之平州坑	引此作平州坑謂之平州坑	即古濟水所匯之平州也	縣例有平安故城	在河以北故縣名	木南有兩縣水此平安縣為濟水所逕去漢深以縣深	漢屬一屬青州復屬是郡與縣皆因晉之舊乃河水篇之深
------------------	---------------------	------------	----------------------	----------------------------	-------------------------	------------------------	--------	-------------	---------------	-------------	------------	---------	---------	-----------------------	-------------------------

大九二六
小五六一

以樂後郡並城近漢書以縣而魏亦曰樂之二縣之即此方志之與河水為之

一故城非也俗謂之會城非也齊城西水一百五十里曰千乘水即

會漢水之平別名故縣不近漢水道釋會城之當城也失以之按地理志

千乘郡有平安縣侯國也平安封地有趙侯表成許無以

平安傳之在封邑子可平安剛侯侯則無是平安王莽曰鳴睦也應劭曰博

昌縣水縣注曰西南三十里有平安亭按亭作平安亭是也胡渭不

和其餘漢廢績山東考古錄在縣東北四十里故縣也

世尚存平州之名矣

濟水又東北逕高昌縣故城西在今博興縣西南五里故城

理志曰戴字剛千乘郡有高昌縣漢宣帝地節四年封堊忠為侯

國後漢廢縣世謂之馬昌城非也據宋非作此箋曰舊本作回

濟水又東北逕樂安縣故城南在宋中城二十里故城在博興縣北

伏琛齊記曰博昌城博昌縣詳西北五十里安中城故博昌城北

謂去博昌南城三十里先古博昌南城所在博昌城下當有

濟水下有南北二城相去三十里隔時濟二水時守故博昌

之在博昌指北為博昌北城非也樂安與博昌博姑詳下知分水俱

大六二
小四一

水經注疏 卷八

同西北薄姑去齊城六十里樂安越水差遠在齊南水南樂安則

在濟水北驗非尤明九會城之非舊樂安與博昌俱在齊南

安博昌與樂安中隔博昌之北為博昌博昌之北為樂安博昌

班固曰千乘郡有樂安縣應劭曰取休令之名矣古不載

漢武帝元朔五年封李蔡為侯國是齊郡之博昌縣非千乘之

樂安也史表安而東漢曰表在博昌博昌與樂安同屬千乘

凡七邑惟漢書功臣表博昌與樂安同屬千乘並非博昌之

博昌者成夫耳高昌博昌與樂安同屬千乘並非博昌之

按此經舊在博昌下今據博昌利縣俱南直臨淄而樂安之

清非也今不知其舊字故按所稱樂安屬樂安乃有樂安之

西三里齊有任光等冢先是縣人故城一統縣上增苑亭

博興縣北齊侯始為齊光南陽苑人封侯在博昌博昌之北

縣有樂安光墓不先足焉光墓人即樂安何得樂安則任光

無疑全通戴別傳是樂安博昌人非樂安縣人然樂安與博昌

相連正無妨博昌樂安任以樂安縣人豈不得為博昌

明矣

大六二
小四一

濟水又逕	<small>齊郡博姑城北後漢郡國志博昌縣有</small>
薄姑城	<small>齊郡博姑城北後漢郡國志博昌縣有</small>
曰呂尚封於齊郡薄姑	<small>齊郡博姑城北後漢郡國志博昌縣有</small>
和可據	<small>齊郡博姑城北後漢郡國志博昌縣有</small>
臨淄縣西北五十里	<small>齊郡博姑城北後漢郡國志博昌縣有</small>
輿方與北	<small>齊郡博姑城北後漢郡國志博昌縣有</small>
又自薄姑	<small>齊郡博姑城北後漢郡國志博昌縣有</small>
謂子遂伯	<small>齊郡博姑城北後漢郡國志博昌縣有</small>
齊景公飲於臺上曰古而不死何	<small>齊郡博姑城北後漢郡國志博昌縣有</small>
樂如之晏平仲對曰昔爽鳩氏始居之季前	<small>齊郡博姑城北後漢郡國志博昌縣有</small>
傳因之有達伯陵因之	<small>齊郡博姑城北後漢郡國志博昌縣有</small>
太公又因之	<small>齊郡博姑城北後漢郡國志博昌縣有</small>
之樂	<small>齊郡博姑城北後漢郡國志博昌縣有</small>
而東北流也	<small>齊郡博姑城北後漢郡國志博昌縣有</small>
又東北過利縣西	<small>齊郡博姑城北後漢郡國志博昌縣有</small>

大一六八
小三六八

地理志曰	<small>齊郡有利縣王莽之利居也</small>
安東	<small>齊郡有利縣王莽之利居也</small>
在樂安縣西北	<small>齊郡有利縣王莽之利居也</small>
東北過甲下邑入于河	<small>齊郡有利縣王莽之利居也</small>
濟水東北至甲下邑南	<small>齊郡有利縣王莽之利居也</small>
北地理風俗記曰博昌東北八十里有瓊瑰鄉故縣也	<small>齊郡有利縣王莽之利居也</small>
縣東北	<small>齊郡有利縣王莽之利居也</small>
野今	<small>齊郡有利縣王莽之利居也</small>
濟道	<small>齊郡有利縣王莽之利居也</small>
河非也	<small>齊郡有利縣王莽之利居也</small>
東北入海	<small>齊郡有利縣王莽之利居也</small>
又東北入海	<small>齊郡有利縣王莽之利居也</small>
五亭	<small>齊郡有利縣王莽之利居也</small>
水	<small>齊郡有利縣王莽之利居也</small>
入	<small>齊郡有利縣王莽之利居也</small>
四里	<small>齊郡有利縣王莽之利居也</small>
濟水	<small>齊郡有利縣王莽之利居也</small>
呂	<small>齊郡有利縣王莽之利居也</small>

大一四八
小四四八

從水東入北濟水合而為小海非河也樂安高苑北至樂安縣入	注傳及與合統水又高苑北至樂安縣入沙海今河竭矣	海同注濟水今注焉石也蓋不可通所見郭注有河竭之說	水仍流不絕水大而河此水亦非小郭注謂河絕而濟水	入河二說並失河之經水亦失之然河水于濟澤之北	別流注海今所綴流者惟深耳注未綴作觀趙言不當也	海濱乃河注而已正流則不克矣其義非矣守深水而郭注	為河竭珠郭或以為濟注之今河竭於濟水入海之下河是以	濟水為即齊非也題同賦也尋經脈水不如山經之為密矣	其一水東南流者其無南字全越也無南字則不相應藏所通	乘氏縣南本有南字全藏增同	河水分濟于定陶東北志云濟水出於河下為黃河在定陶東	賈國以爲在定陶許人也蓋在濟水出於河下為黃河在定陶東	其明流與地也而在結旱之陽東則蓋所網被孟者厚而此正	在定陶東前臺南為河注之於東南右合阪水枝流黃水	枝方流注水之東蓋已黃水全越也	小九九五
---------------------------	------------------------	-------------------------	------------------------	-----------------------	------------------------	-------------------------	--------------------------	-------------------------	--------------------------	--------------	--------------------------	---------------------------	--------------------------	------------------------	----------------	------

小九九五

小九九五

黃嶺東流楚邱北何能楚邱在黃嶺南楚邱在黃嶺北	漢水則出是也而何題黃嶺謂之界漢也北邊已氏縣故城西	不己氏邑前漢置已氏縣九氏縣是已氏縣之縣治也	常全山戴蓋同縣詳九氏之注又北邊景山東衛詩所謂景山與京	者也詳下毛公曰景山大山也	三有景山東周皆後人所書于景山景山在魯縣東南四	十里又北邊楚邱城西并景山下五里在楚邱縣北	下地理志曰成武縣有楚邱亭郡國志無此地理志成武縣	詳四水注黃嶺下杜預云楚邱在成武縣南七十里	衛懿公為狄所滅衛文公東徙渡河野處曹色齊桓公城楚邱	以遷之曹在齊東作衛國之曹邑在曹邑南	故春秋稱邢遷如歸衛國忘亡改守故邑五里	即詩所謂升彼虛矣以望楚矣望楚與堂在曹邑北	合里從曹州城武縣入界南行五里景山與京之方景山與京	鄭玄言觀其房邑及山川也	其邱山趙雲程氏公說春秋分入于州此天邑也	小九九五
-----------------------	--------------------------	-----------------------	----------------------------	--------------	------------------------	----------------------	-------------------------	----------------------	--------------------------	-------------------	--------------------	----------------------	--------------------------	-------------	---------------------	------

內有沈州刺史河東薛季像碑 <small>此季作下案趙政五碑載</small>	薛甘棠之政案非薛名何以郎中拜列令 <small>注到縣見下江水甘露</small>	降國嘉平四年遷州明年甘露復降殿前樹從事馮巡至華	採等相與設樹表勒棠政次西有沈州刺史茂陵楊叔恭碑 <small>茂</small>	漢陽趙次茂陽是茂陵之縣而從事深光等以建寧四年立	茂中出山東縣今西北有東太山成人班孟堅碑建和十年	尚書右丞拜沈州刺史從事秦閔等 <small>當作閔閔閔閔閔閔閔</small>	全載此文作閔列石頌德政 <small>仁見碑咸列焉</small>	濟北國無棣山之日即五嶺漢志以廣帝為限或桓帝後有	二年安得五十年種種樹栽洪大秋釋載此碑文亦無此題又	已檢及秋釋乃不致是全載因之可知碑文亦不能無此目	之疑難如久此音	又東過金鄉縣南	郡國志曰山陽有金鄉縣 <small>南七十五里和置金鄉縣今任城縣西</small>	後魏屬山陽郡音水沂水遷其故城南世謂之故縣城 <small>會濟陰郡地</small>	氏有大鄉城大蓋金季之說 <small>備觀此注明言有故縣城則漢</small>	或謂從漢即今治非也北有金鄉山也 <small>全鄉有金鄉山一高平</small>
--	---	-------------------------	--	-------------------------	-------------------------	---	-----------------------------------	-------------------------	--------------------------	-------------------------	---------	---------	---	--	---	--

大五八 小三六

山在縣界西北五十七里	又東過東緡縣北	濟水武成縣在濟水之東也 <small>漢武成縣在濟水之東也</small>	本高陵其地實相濟水也 <small>東至下河原與濟通也</small>	水出則河水即濟水故注上武成縣出如殺水高忽稱	下陽以見一水而二名茲將此以又東遷漢平秋將軍扶溝侯	淮陽朱輔家 <small>朱此八字統武九年拜將軍扶溝侯</small>	在陽人一統志朱輔墓墓北有石廟 <small>非古惟朱輔墓今之衣冠</small>	真漢制也末幅有	濟水戴氏濟又東遷東緡縣故城北 <small>郡守後廢即金鄉縣故</small>	來地昌邑縣春秋注緡城春秋僖公二十三年齊侯伐宋	國緡上音緡有經緡二子 <small>緡十三州記曰山陽有東緡縣</small>	三引內漢志而引博十鄉行曰余登緡城以望東都者也 <small>未詳</small>	世祖建武十三年封馮異長子璋為侯國也 <small>未詳</small>	諸葛異傳異長子璋今緡縣有同	又東過方與縣北為沂水 <small>手故高平一統志在方與縣北</small>
------------	---------	---------------------------------------	-------------------------------------	-----------------------	--------------------------	-------------------------------------	--	---------	---	------------------------	--	--	-------------------------------------	---------------	--

大五八 小三六

117 續修四庫全書 第 5 版又十

西漢志 今鉅野縣東	同漢志 今鉅野縣東	黃帝戰克之于啄鹿之野	大小與闕冢等	鉅野縣東	今鉅野縣東	正屬左傳西狩於大野	此會貞因下引春秋事	齊木句及牛作武	錄漢縣在縣今鉅野	正在澤中	入見味水入鉅野	兩代方以數百里	東野五里南	湖澤廣大	鉅水亦稱
春秋桓公七年經書楚成邱者也水南	黃水又東逵成亭北	身體異處故別葬焉	傳言豈尤與	鉅野縣東	今鉅野縣東	鉅野縣東	昔西狩獲麟于是處也	城之所在則鉅野澤也	故欲置戍于此	北達清濟	北達清濟	南通洙泗	鉅野縣東	鉅水亦稱	

大九三九

青石隱起自當契以來忠臣孝子貞婦孔子弟子七十二人形	山形峻峭冢前有石祠石廟四壁皆	有金鄉山	界也金鄉數山皆空中穴口謂之透也	遺亂則山	白焦氏山北數里	脫家字	之類皆作	侍御史	經亦生	齊專穿山得白蛇	山所治名金山	入金山	御覽	免及得金	時以得金	全鄉皆
七十二人形	山形峻峭冢前有石祠石廟四壁皆	此山字	透也	山	全木	石	惟水	九	丁	白兔不葬	金山	故	引	故	山	山

大九三九

像邊皆刻石記之文字分明

三橫首行一勝三祠南神從大駕出時次有大有下騎鮮明

小史時凡十六勝大半之上一勝工字上兩字略有一騎鮮明

似字三十餘時如魚鱗然列兩行橫半之於後者有四騎人馬二騎

口侍曹馬又帳下騎一騎有半馬又騎次橫射二騎於下

也騎各有榜第三橫上橫兩榜五君為五人太一騎蓋關王先賢

榜人後騎石橫但其平少前一橫榜十五功書八形像有標榜與前

榜志大駕南郊乃七騎在殿前藏碑者不知為何人碑既於九

白榜又有七騎殿前更有先賢形像碑者不知為何人碑既於九

商子木名聖左子行名聖孫子期名成獎子遠名頌顏子柳石

子曹音姓真名子家者姓孫名聖子景伯之子也

侯子音姓真名子家者姓孫名聖子景伯之子也

侯子音姓真名子家者姓孫名聖子景伯之子也

侯子音姓真名子家者姓孫名聖子景伯之子也

侯子音姓真名子家者姓孫名聖子景伯之子也

侯子音姓真名子家者姓孫名聖子景伯之子也

侯子音姓真名子家者姓孫名聖子景伯之子也

侯子音姓真名子家者姓孫名聖子景伯之子也

侯子音姓真名子家者姓孫名聖子景伯之子也

侯子音姓真名子家者姓孫名聖子景伯之子也

侯子音姓真名子家者姓孫名聖子景伯之子也

侯子音姓真名子家者姓孫名聖子景伯之子也

侯子音姓真名子家者姓孫名聖子景伯之子也

侯子音姓真名子家者姓孫名聖子景伯之子也

水經注疏 卷八

五人下屋下土車皆有勝惟四導騎者上下各

漢石壁所畫此石亦是晉祠四壁者姓聖錫家有此碑後

有鮮明隊或謂不能細認先賢姓氏但見又有石牀長八尺磨

瑩鮮明叩之聲聞遠近時太尉從事中郎傅珍之踏議參軍周

安穆折敗石林各取去為晉氏之役所訟二人並免官

長八引西征記金鄉焦氏山北有漢司隸校尉家前有石牀

一軍頭為晉氏之役所訟焦氏山東即金鄉山也有冢謂之秦王

陵山上二百步得冢口壘深十丈兩壁峻峭廣二丈入行七十

步得堽門門外左右皆有空可容五六十人謂之白馬堽門

內二丈得外堂外堂之役又得內堂觀者皆執燭而行雖無他

雕鏤然治石甚精或云是漢昌邑哀王冢所未詳也

昌邑城內未必復辨於此故疑之東南有荒巨鄉冢名伴

猶存各名伴作石巨柱全趙同載趙五練稱載此文伴名伴

州金鄉有伴亦通稱箭神石巨柱全趙同載趙五練稱載此文伴名伴

州金鄉有伴亦通稱箭神石巨柱全趙同載趙五練稱載此文伴名伴

州金鄉有伴亦通稱箭神石巨柱全趙同載趙五練稱載此文伴名伴

州金鄉有伴亦通稱箭神石巨柱全趙同載趙五練稱載此文伴名伴

州金鄉有伴亦通稱箭神石巨柱全趙同載趙五練稱載此文伴名伴

州金鄉有伴亦通稱箭神石巨柱全趙同載趙五練稱載此文伴名伴

州金鄉有伴亦通稱箭神石巨柱全趙同載趙五練稱載此文伴名伴

州金鄉有伴亦通稱箭神石巨柱全趙同載趙五練稱載此文伴名伴

州金鄉有伴亦通稱箭神石巨柱全趙同載趙五練稱載此文伴名伴

州金鄉有伴亦通稱箭神石巨柱全趙同載趙五練稱載此文伴名伴

州金鄉有伴亦通稱箭神石巨柱全趙同載趙五練稱載此文伴名伴

平子石交號為死友矣 <small>吳陳平子交與石交為友</small>	南廷任城郡之亢父縣故城西任城縣 <small>南廷任城郡之亢父縣故城西任城縣</small>	縣無縣名 <small>縣無縣名</small>	北城在元父之北 <small>北城在元父之北</small>	今戴同王莽之廷就亭也 <small>今戴同王莽之廷就亭也</small>	別為任城國 <small>別為任城國</small>	帝元於上 <small>帝元於上</small>	漢十三平取郡 <small>漢十三平取郡</small>	之曰順父矣地理志東平屬縣也 <small>之曰順父矣地理志東平屬縣也</small>	世祖建武二年封劉隆為侯國 <small>世祖建武二年封劉隆為侯國</small>	水桓公謀詳前 <small>水桓公謀詳前</small>	荷水又東逕秦梁夾岸積石一里 <small>荷水又東逕秦梁夾岸積石一里</small>	言秦始皇東巡所造因以名焉 <small>言秦始皇東巡所造因以名焉</small>	石填之依而築 <small>石填之依而築</small>	荷水又東逕湖陸縣南入于泗水 <small>荷水又東逕湖陸縣南入于泗水</small>	庭下則吉東逕湖陸縣南入于泗水 <small>庭下則吉東逕湖陸縣南入于泗水</small>
-------------------------------------	--	--------------------------	--------------------------------	--------------------------------------	----------------------------	--------------------------	------------------------------	--	--	------------------------------	--	--	------------------------------	--	--

大五五六
小四三六

澤水所鍾也尚書曰浮于淮泗達于河是也 <small>澤水所鍾也尚書曰浮于淮泗達于河是也</small>	河之謂也 <small>河之謂也</small>	世謂之淮泗 <small>世謂之淮泗</small>	柯河也 <small>柯河也</small>	子河也 <small>子河也</small>	可切 <small>可切</small>	陽湖陸南則非九河之會 <small>陽湖陸南則非九河之會</small>	尚書疏曰 <small>尚書疏曰</small>	又東至于荷者是在於東之北 <small>又東至于荷者是在於東之北</small>	不復言者 <small>不復言者</small>	其之敘從 <small>其之敘從</small>	連高丁 <small>連高丁</small>	由泗入 <small>由泗入</small>	湖漢志山陽郡有湖 <small>湖漢志山陽郡有湖</small>	吉南也 <small>吉南也</small>
--	--------------------------	----------------------------	------------------------	------------------------	----------------------	--------------------------------------	--------------------------	--	--------------------------	--------------------------	------------------------	------------------------	----------------------------------	------------------------

大五二五
小四二五

記曰蘇茂殺淮陽太守得其郡淮陽郡詳營廣樂廣樂郡見

大司馬吳漢圍茂將其精兵突至湖陵湖陵縣詳

與劉永相會濟陰濟陰縣詳山陽山陽郡詳濟兵于此處也

又東南過沛縣東北沛縣詳

濟與泗亂故濟納互稱矣故濟水詳

泗水泗水詳納泗水泗水詳

泗水泗水詳納泗水泗水詳

泗水泗水詳納泗水泗水詳

泗水泗水詳納泗水泗水詳

泗水泗水詳納泗水泗水詳

泗水泗水詳納泗水泗水詳

泗水泗水詳納泗水泗水詳

泗水泗水詳納泗水泗水詳

泗水泗水詳納泗水泗水詳

泗水泗水詳納泗水泗水詳

泗水泗水詳納泗水泗水詳

大一小

水經注疏 卷八

南五翼佩四濟翼佩四濟詳

呂留也呂留詳

張良委身漢祖始自此矣終亦取封焉張良詳

良廟也良廟詳

又東過彭城縣北淮水從西來注之彭城縣詳

淮水淮水詳

淮水淮水詳

淮水淮水詳

淮水淮水詳

淮水淮水詳

淮水淮水詳

淮水淮水詳

淮水淮水詳

淮水淮水詳

淮水淮水詳

淮水淮水詳

大一小

五四五

芥吏之曰准平	初為王莽准平大尹	縣曰徐調故徐國也	既
國也	此手通	徐二漢志徐國莽四徐	漢書徐國莽四徐
一	下	統	在
伐徐防山以水之遂滅徐徐子奔楚	楚救徐弗及遂城夷以處		
之	守	城	左
所為	送	戴	王
大	中	正	行
而	此	條	皆
之	異	吉	徐
會	貞	徐	今
葉	卵	街	以
偃	故	以	為
鳴	倉	臨	死
全	題	作	盾
而	初	學	紀

大一一八

謂	之	舟	行	上	國	者	紀	梁	御	覽	此	十	引	博	物	志	古	會	同	乃	通	漢	陳	蔡	
之	附	名	為	號	物	守	故	號	作	今	本	張	自	稱	徐	偃	王	江	淮	諸	侯	服	從	者	三
十六	國	周	王	闢	之	遣	使	至	楚	令	伐	之	守	故	號	作	今	本	張	自	稱	徐	偃	王	江
書	東	夷	傳	王	令	楚	文	王	滅	之	張	守	節	引	古	史	考	徐	偃	王	與	楚			
行	其	名	蓋	填	之	也	韓	非	子	云	徐	偃	王	偃	王	愛	民	不	闕	遠	為	楚			
敗	北	走	彭	城	武	原	縣	東	山	下	百	姓	隨	者	萬	數	因	名	其	山	為	徐	山		
山	上	立	石	室	廟	有	神	靈	縣	下	故	徐	山	徐	山	徐	山	徐	山	徐	山	徐	山	徐	山
志	博	物	依	文	即	事	似	有	符	驗	但	世	綿	遠	難	以	詳	矣	今	徐	城	外	有		
徐	君	墓	昔	延	陵	季	子	解	劍	於	此	所	謂	不	違	心	許	也	解	劍	於	此	所	謂	不
向	新	序	會	貞	母	已	見	史	記	吳	太	伯	世	家	續	漢	名	徐	山	徐	山	徐	山	徐	山
里	有	徐	君	墓	在	舊	志	徐	山	徐	山	徐	山	徐	山	徐	山	徐	山	徐	山	徐	山	徐	山
又	東	至	下	邳	睢	陵	縣	水	詳	南	入	于	淮												
濟	水	與	泗	水	渾	渾	渾	渾	渾	渾	渾	渾	渾	渾	渾	渾	渾	渾	渾	渾	渾	渾	渾	渾	渾
水	真	河	渾	渾	渾	渾	渾	渾	渾	渾	渾	渾	渾	渾	渾	渾	渾	渾	渾	渾	渾	渾	渾	渾	渾

小三九五

水經注疏卷第九
入亦至角城入淮故鄭人吉濟與四澤導東南通同經書雅陵誤

Table with multiple columns and rows, mostly empty, representing a grid for text or data.

大小二

水經注疏 卷九

水經注疏卷第九

後魏鄴道元撰

宜都楊守政

門人枝江熊會貞補疏

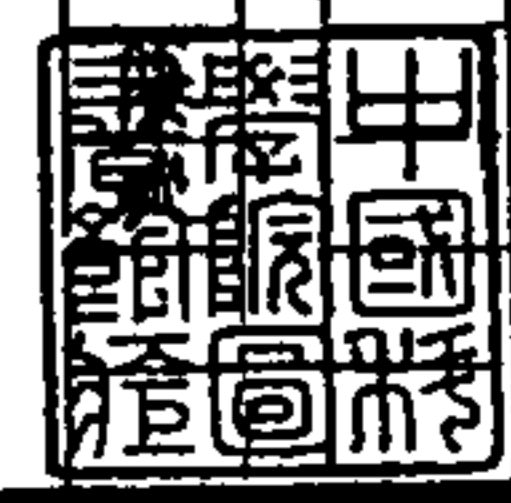

清水

清水出河內脩武縣之北黑山

大時之山在關中非此清水郭璞注今河內脩武縣北黑山本出

入海自周定王時河徒南也黎陽以北清水之流迤邐而注

通傳受

黑山在縣北

方輿紀要

視行連嶽

西武縣界

南七十里

積以成川

引作水

有噴水

大小二

為松指不應改其本考水注懸河注壑二十餘文雷朴之聲	震動山谷左右石壁層深 <small>末無不半變曰此石有石穿獸跡</small>	不交隍中散水露合視不見底南峰北嶺多結輝樓之士東巖	西谷又是刺靈之園竹柏之懷與神心妙遠 <small>其理本故作遠趙金</small>	同載收仁智之性共山水效深更為勝處也其水歷州流 <small>飛趙</small>	御覽作飛流守按清冷洞觀 <small>此有冷字集曰御覽引謂之清</small>	水矣溪曰瑤溪又曰瑤湖清水又南與小瑤水合水近出西北	窮溪 <small>會貢水</small> 東南流注于清水 <small>州之字會貢水之為于之</small>	打	清水又東南流吳澤故水注之水上承吳陂 <small>下于脩武縣故</small>	城西北 <small>此于故極而後魏縣屬河內統志今獲嘉縣治脩武故</small>	也 <small>下亦曰南陽矣脩武故南陽志為季長曰魯地自朝歌<small>詳朝歌</small></small>	注水以北至中山 <small>宛中山詳為東陽朝歌以南至軹水軹水詳為南陽</small>	著錄 <small>錄惟按此漢書及左傳疏王制疏文選吳郡賦注引其文不故應助</small>	地理風俗記云河內殷國也周名之為南陽又曰晉始放南陽	南陽 <small>故按注在晉山南河光故曰南陽故今南陽城是也續漢志</small>
-------------------------	---	--------------------------	---	--	---	--------------------------	---	---	---	--	--	---	--	--------------------------	---

大一一二

脩武有南陽城秦始皇改曰脩武 <small>顏字武引漢書云按韓非書</small>	並古始皇改 <small>解字引徐史又記續漢書云按韓非書</small>	兼秦昭王越趙長平 <small>補趙平趙水屬吐西伐脩武時秦末</small>	兼天下脩武之名久矣 <small>顏字武引脩武外傳見矣魏獻子曰大陸還卒</small>	紂勤兵于簡更名簡曰脩武 <small>外傳見矣魏獻子曰大陸還卒</small>	于簡是也 <small>注脩武今脩武縣近吳澤</small>	為侯國 <small>全云東德曰脩武南蓋以為侯國也當從善長胡二首亦</small>	亦曰大脩武有小故稱大小脩武 <small>在宋會貞按續漢志</small>	原漢書高帝紀顏注引晉灼曰小脩武在大脩武城東南十五里	非漢祖與滕公濟自玉門津 <small>會貞北門見河水注而成宿小脩武者</small>	也 <small>書高帝紀文略漢大陸即吳澤矣陸脩武縣西北吳澤魏土地</small>	記曰脩武城西北二十里有吳澤 <small>陸脩武縣西北吳澤魏土地</small>	吳澤 <small>吳澤名陸志引正作澤無水字以陸字斷句是也今陸打</small>	東西三十里 <small>名陸志亦作則與趙不陸志然以作西為是</small>	東西則長明溝入焉 <small>水載故作長明溝會貞按漢志</small>
--	--------------------------------------	--	---	---	--------------------------------	---	---------------------------------------	---------------------------	--	---	--	--	--	--------------------------------------

大一一三

<p>無書武中紀事在延也最作建安魏太祖斬之于此以魏种</p>	<p>去固不從朱國作長全趙同載說會漢建安四年</p>	<p>白苑或戎國曰將軍字苑而此邑名犬苑見犬其勢必驚宜急</p>	<p>願固苑曰魏志苑欲北合表紹志張揚傳見魏略曰陸國子</p>	<p>內縣在河漢大司馬張揚為將楊曉所害陸國殺曉也此</p>	<p>東河內縣漢水又東逕射犬城北通真射犬故城在武德城北</p>	<p>又東南注長明溝會真水在今又東南注長明溝水會真</p>	<p>內山陽西有故莊城有東城地州縣有舊城在今河內縣</p>	<p>王將以狄伐鄭富辰諫曰莊文之臣也上信又京相璠曰今河</p>	<p>注之水出莊城西北泉流南注逕莊城西春秋僖公二十四年</p>	<p>下也今曰小丹河自河內縣東北出古初分爲光</p>	<p>不改之界溝爲光溝戴分枝津爲長明溝津全趙同載說會真</p>	<p>溝則承上界溝此界溝宋南流長明溝水出焉是承光溝者界溝</p>	<p>下也北水承河內野王縣東北界溝全趙同載說會真</p>	<p>入水不得入明溝入全趙同載說會真</p>
--------------------------------	----------------------------	---------------------------------	--------------------------------	-------------------------------	---------------------------------	-------------------------------	-------------------------------	---------------------------------	---------------------------------	----------------------------	---------------------------------	----------------------------------	------------------------------	------------------------

水經注疏 卷九

小一八五

<p>泉新唐志備武西北二十里有新河自真山下合黃母泉在備武縣</p>	<p>所之南有皇母馬鳴二泉東南合注于吳陂也</p>	<p>東北二十五里有陸真阜北會真水方縣志陸真阜在真阜</p>	<p>濟雙導俱東入陂入會真水丹河蓋即黃泉出備武縣西來流山陽縣</p>	<p>武備武亦稱故城同源分派裂爲二水南爲黃泉北則吳濟二</p>	<p>南備武置治清陽城下備武城也南備武即備武縣</p>	<p>縣備武在備武城武備武城西南北備武城武備武城</p>	<p>入吳陂城北有黃泉水入馬水出山陽縣牛陂兩漢魏晉屬</p>	<p>東分謂之蔡溝水入馬水上承州縣北水縣詳此白馬溝詳白馬溝</p>	<p>運備武縣之吳亭北備武城也</p>	<p>湖石東流蔡溝水入馬水上承州縣北水縣詳此白馬溝詳白馬溝</p>	<p>大平禽之公曰難其才也釋而用之</p>	<p>種不南走越北走胡不汝置也</p>	<p>高河內太守牛之充州叛太祖曰惟種不棄孤及走太祖怒曰</p>
-----------------------------------	---------------------------	--------------------------------	------------------------------------	---------------------------------	-----------------------------	------------------------------	--------------------------------	-----------------------------------	---------------------	-----------------------------------	-----------------------	---------------------	---------------------------------

五四九

小一八六

自西北十五里	得覆金堆	里麥差合	相有	改	十五年魏封	漢	武	地	蘇	蘇	中	改	不	邱	邱	邱	邱
西北十五里	會山	合	合	合	漢獻帝為山陽公	漢	武	地	蘇	蘇	中	改	不	邱	邱	邱	邱
西北十五里	會山	合	合	合	漢獻帝為山陽公	漢	武	地	蘇	蘇	中	改	不	邱	邱	邱	邱

根	古	以	得	與	武	萬	今	一	通	重	會	列	康	畢	之	
根	古	以	得	與	武	萬	今	一	通	重	會	列	康	畢	之	之
根	古	以	得	與	武	萬	今	一	通	重	會	列	康	畢	之	之

小六一

小六一

籍元子成... 所謂山陽舊屋

也... 廟于其處廟南又有

一泉東南流注于長泉水... 廟南正通竹林

峪注... 郭統生述征記所云白鹿山東南二十五里

有嵇公故居以居時有遺竹焉... 嵇公竹林

聖... 嵇公竹林... 嵇公竹林

蓋謂此也其水又南逕郟城東名之為郟清又謂之為白屋水

也... 白屋水

屋即于此也其水又東南逕隋城北又東南歷澤注于陂陂水

東流... 謂之八光漢

而東流注于清水謂之長清河而東周水豐焉

本... 有丁公泉發于焦泉之右

神... 得焦泉

西... 得焦泉

公... 得焦泉

泉發于天門之左天門右天門山石自變狀若門焉廣三

大高兩匹深丈餘更無所出世謂之天門也

門... 東五百餘步中有石

穴... 穴東南入徑至天井

地... 穴東南入徑至天井

可... 穴東南入徑至天井

北... 穴東南入徑至天井

下... 穴東南入徑至天井

亦... 穴東南入徑至天井

無... 穴東南入徑至天井

泉... 穴東南入徑至天井

有... 穴東南入徑至天井

泉... 穴東南入徑至天井

有... 穴東南入徑至天井

泉... 穴東南入徑至天井

泉... 穴東南入徑至天井

泉... 穴東南入徑至天井

小三九

小三九

北	李	五	河	女	宿	即	項	女	四	星	北	蓋	四	似	女	宿	之	收	五	州	之	五	是	四	川
在	重	門	城	西	垣	阜	川	南	注	也	重	門	城	昔	齊	王	芳	為	司	馬	師	廢	之		
宮	于	此	即	魏	志	所	謂	送	齊	王	于	河	內	重	門	者	也	大	命	紀	其	平	六	工	
延	年	司	馬	王	廢	帝	使	者	持	節	城	在	共	縣	故	城	西	北	二	十	里	會	一	頁	
縣	名	在	輝	城	南	有	安	陽	波	有	安	陽	城	是	以	重	門	城	而	北	衛	武			
中	亦	有	安	陽	城	之	魏	志	安	陽	波	延	共	縣	當	是	本	東	又	得	車	水			
波	在	會	縣	西	八	百	里	平	地	湧	出	深	好	數	畝	亦	不	得	埋	水	東	次	東	次	
及	趙	有	百	門	波	未	在	北	門	波	全	趙	門	趙	門	趙	門	趙	門	趙	門	趙	門	趙	
門	有	百	門	波	縣	門	即	漢	志	之	共	縣	隋	曰	共	城	金	故	縣	門	今	河	南		
泉	在	百	里	定	公	十	四	年	晉	人	載	郭	師	及	范	氏	之	師	于	百	泉	即	百	門	
碑	今	波	方	五	百	步	以	中	波	方	五	百	步	許	多	百	姓	引	在	共	縣				
故	城	西	屬	林	故	城	兩	邊	魏	志	屬	河	內	郡	當	是	本	東	又	得	車	水			
漢	高	帝	八	年	封	波	罷	師	為	共	嚴	侯	國	年	未	故	作	人	年	封	波	罷	師	為	
嚴	侯	明	帝	封	波	罷	師	為	共	嚴	侯	國	年	未	故	作	人	年	封	波	罷	師	為		
共	伯	既	歸	帝	政	道	還	于	共	山	之	上	首	木	司	為	日	冠	子	共	伯	既	歸	帝	
即	伯	于	侯	歸	于	宋	道	還	得	意	共	山	之	首	木	司	為	日	冠	子	共	伯	既	歸	帝

大二三
小五二三

子	召	公	二	相	行	政	統	乃	共	和	五	十	四	年	王	無	子	歲	大	子	解	長		
文	十	道	六	年	月	定	公	紀	日	年	屬	五	十	五	年	精	為	王	共	伯	和	歸	其	國
共	和	善	建	子	以	呂	氏	春	秋	和	為	共	伯	和	然	其	後	皆	奉	位	共	伯	和	歸
事	山	在	國	北	所	謂	共	北	山	也	仙	者	孫	登	之	所	處	以	子	孫	引	深	覺	別
傳	在	之	郡	人	居	北	山	中	晉	書	隱	傳	登	一	郡	共	八	子	即	北	山	在	輝	縣
九	里	夏	平	探	經	五	天	門	山	在	共	縣	西	五	十	里	引	九	州	王	要	引	紀	
北	山	春	秋	水	所	出	則	九	在	西	北	蓋	九	山	即	不	行	文	年	東	遠	於	諸	縣
境	通	地	名	表	彥	伯	竹	林	七	賢	傳	晉	書	表	彥	伯	竹	林	七	賢	傳	晉	書	表
審	林	藥	山	澤	遇	之	于	山	寸	敬	極	山	上	當	有	九	子	冬	以	被	髮	自	覆	
夏	則	編	草	為	震	彈	一	弦	琴	而	五	聲	和	日	中	錄	上	二	句	同	志	此	句	引
與	此	合	而	晉	書	表	彥	伯	竹	林	七	賢	傳	晉	書	表	彥	伯	竹	林	七	賢	傳	晉
川	水	南	流	名	地	形	志	拍	門	又	南	遠	凡	城	東	司	馬	彪	袁	山	松	郡	國	志
曰	共	縣	有	凡	亭	漢	書	凡	作	凡	作	凡	作	凡	作	凡	作	凡	作	凡	作	凡	作	凡
年	在	傳	值	二	十	四	春	秋	德	公	七	年	經	書	王	使	凡	伯	水	聘	是	也	社	
預	曰	汲	郡	共	縣	東	南	有	凡	城	今	在	西	南	凡	會	凡	伯	水	聘	是	也	社	
西	一	十	里	東	平	記	在	共	縣	西	南	二	十	里	會	凡	伯	水	聘	是	也	社		
即	共	縣	是	為	鄭	說	之	經	在	今	輝	縣	西	南	二	十	里	會	凡	伯	水	聘	是	也

大二三
小五二三

前四水總為一噴又謂之陶水會修武有陶形河南流注于清水	清水又東周新豐塢 <small>寺在武陟縣下</small> 有周新豐城之文周有周純	之輝 <small>二縣</small> 又東注也 <small>在武陟縣下</small> 有周新豐城之文周有周純	脩南有工泉 <small>相去四五里</small> 在山陽縣下 <small>有周新豐城之文周有周純</small>	依今本	東北過獲嘉縣北	漢書 <small>紀武帝</small> 綰越相呂嘉反 <small>五年</small> 武帝元鼎六年巡行於汲	下之新中鄉 <small>宋武</small> 武元鼎六年巡行於汲	亦云獲嘉縣改汲之新中鄉 <small>武元鼎六年巡行於汲</small>	嘉首因以為獲嘉縣 <small>武元鼎六年巡行於汲</small>	城也 <small>在今新鄉縣西</small> 有武元鼎六年巡行於汲	侍中馮石為侯國 <small>武元鼎六年巡行於汲</small>	陽太守趙越墓冢北有碑越字房善縣人也累遷桂陽郡五官	將尚書僕射趙慶服關守河南尹建寧中卒碑東又有一碑碑	北有石柱石牛羊虎俱碎論毀莫記	清水又東周新樂城 <small>在獲嘉縣故城東北</small> 十六國時廢去
---------------------------	--	--	---	-----	---------	---	-----------------------------------	--------------------------------------	-----------------------------------	-------------------------------------	----------------------------------	--------------------------	--------------------------	----------------	---

小三三九

水經注疏 卷九

元王 <small>和</small> 所築兩通城 <small>中直新縣</small> 即今新鄉縣界其即汲之新	中鄉也 <small>汲之新</small> 中直新縣	又東過汲縣北	縣故汲郡治晉太康中立 <small>始於一</small> 年置汲郡與河內郡界	復置地 <small>形志</small> 汲縣治 <small>汲縣</small> 汲縣	在時 <small>汲縣</small> 汲縣	此全 <small>汲縣</small> 汲縣	俗稱 <small>汲縣</small> 汲縣	例有太公廟 <small>下汲縣</small> 汲縣	今 <small>汲縣</small> 汲縣	者河內汲人也 <small>汲縣</small> 汲縣	稽太守杜宣白令崔瓊 <small>汲縣</small> 汲縣	按此 <small>汲縣</small> 汲縣	此國宜正其位以明尊祖之義 <small>汲縣</small> 汲縣	即 <small>汲縣</small> 汲縣	鄭篤功 <small>汲縣</small> 汲縣
---	-----------------------------	--------	---	--	-------------------------	-------------------------	-------------------------	-----------------------------	------------------------	-----------------------------	--------------------------------	-------------------------	-----------------------------------	------------------------	--------------------------

小四四二

續修四庫全書 史部 地理類

<small>是神元</small> 勤等成 四宜之 遠立壇 祀為之 位立城 北五十 里有太
<small>公泉</small> 北曹 二十 五 正 廟 餘 太 公 廟 泉 上 又有 太 公 廟 其
<small>故居邑也</small> 晉太康 中范陽 廬無忌 為汲令 立碑于 其上 石 刻 至
<small>殷</small> 西 北 二 十 五 廟 在 廟 側 高 林 秀 木 翹 楚 魏 茂 相 傳 云 太 公 之
<small>唐</small> 二 日 晉 太 公 碑 略 有 盜 發 象 而 得 竹 葉 之 書 藏 書 之 年 當 秦 坑
<small>令儒</small> 之 前 八 十 六 歲 又 五 其 月 志 四 文 五 夢 天 帝 服 元 履 以 立 于
<small>名首</small> 文 王 夢 之 夜 大 公 夢 之 亦 無 其 履 文 王 見 太 公 而 詢 之 曰 而
<small>月與</small> 其 日 且 盡 其 言 臣 以 此 得 見 也 五 十 年 齊 太 公 卒 年 之 遠 與
<small>師蓋</small> 一百 一 十 餘 載 快 前 世 所 傳 汲 象 婦 者 獨 有 祀 年 得 天 子 傳
<small>汲</small> 其 喜 凡 七 十 五 卷 皆 藏 秘 府 現 藏 令 盧 燕 忌 及 後 題 太 原 十 萬
<small>年北</small> 魏 得 子 容 大 公 廟 碑 今 移 城 內 府 學 宮 此 太 公 逆 舒 之 亂 者
<small>隱市</small> 朝 遷 釣 魚 水 何 必 謂 墳 然 後 確 溪 荷 恆 神 心 守 敦 二 季 五 季 倒
<small>曲諸</small> 則 可 確 溪 之 石 斯 無 嫌 矣
<small>清水</small> 又 東 遶 故 石 梁 下 梁 跨 水 上 橋 石 崩 流 餘 基 尚 存
<small>清水</small> 又 東 與 倉 水 合 水 出 西 北 方 山 西 倉 谷 上 水 出 西 方
<small>方</small> 上 山 名 勝 志 引 或 志 引 西 下 山 有 字 全 夏 方 上 山 作 樓 山 方 於

大小四三

<small>西</small> 谷 下 方 山 其 地 不 隱 由 越 上 作 山 方 山 衡 有 子 亦 得 有
<small>谷</small> 山 妙 在 衡 縣 之 境 以 文 西 關 非 山 水 關 而 九 城 志 亦 金
<small>方</small> 山 陵 故 上 倉 谷 何 以 謂 之 其 與 趙 同 方 山 則 倉 谷 關 亦 出
<small>子</small> 別 無 存 此 倉 谷 山 則 一 統 志 倉 谷 山 在 其 地 則 志
<small>四</small> 十 一 百 里 外 之 倉 谷 水 源 出 谷 有 倉 五 石 故 名 焉 其 水 東 南 流
<small>潛行</small> 地 下 又 東 南 復 出 俗 謂 之 甕 水 東 南 應 姆 野 木 繁 四 野
<small>增</small> 按 說 文 作 姆 五 音 姆 音 音 音 音 音 音 音 音 音 音
<small>人</small> 此 故 文 地 志 謂 本 地 有 一 統 志 謂 本 地 有 一 統 志
<small>河</small> 下 曰 朝 歌 縣 南 有 牧 野 村 南 郊 地 名 也 說 文 朝 歌 而 十 里 也
<small>野</small> 一 統 志 在 淇 縣 南 行 書 紀 年 曰 周 武 王 十 年 西 夷 諸 侯
<small>伐</small> 殷 人 屠 野 書 紀 年 曰 周 武 王 十 年 西 夷 諸 侯
<small>謂</small> 姆 野 洋 洋 禮 車 煌 煌 者 也 有 殷 大 夫 比 干 象 前 有 石 銘 題 練
<small>云</small> 殷 大 夫 比 干 之 墓 在 淇 縣 南 一 統 志 謂 本 地 有 一 統 志
<small>中</small> 有 殷 大 夫 比 干 之 墓 在 淇 縣 南 一 統 志 謂 本 地 有 一 統 志
<small>百</small> 五 十 步 在 今 所 記 惟 此 今 已 中 折 不 知 誰 所 誌 也 其 事 難 據

大小三

清觀十乃會福 漢石國任有殿 人所善此碑如 欲題皆木之見 漢其工本蓋	水今屋四箱 不復不先石公 錫以象前此石 銘錄五敏在大 今此州	是千漢人 世傳今發孔子 蓋然錄始于秦 非孔子蓋不 蓋人蓋勤去	村宜聖書 太和 高祖 孝文帝 皇帝 南巡 幸其 墳而 加帛 馬刊	石樹碑列于 墓隧矣 趙云 全石 錄錄 惟見 口視 魏字 可識 其下 五此	在御成 子開茂 又鄭 康會 成于 王元 令十 作有 冬日 有日 月會 于星 紀後 魏五 本	文是以 歲甲 戌十 其說 皆十 合其 木著 成元 而無 九載 者喜 文樹 以碑 是歲	建都略 陽蓋以 遂却之 歲吉之 也文 此碑 陰蓋 紀傳 從厚 是	水又東南入于 清水	又東南逕合城 南 守故城 城營 故三 會亭也 以淇 清合 河故 受	名焉清 水又屈而南 逕鳳皇臺 水北 朱尊 此作 屬趙 同全 載	鳳皇臺 即此 鳳皇臺 在府 城下 鳳皇 臺因 鳳皇 臺集 宮在 亦作	北數南注 之也 淇合 河之 守會 貞快 非也 上因 故河 之守 指河 故	下卑 則不 再清 水無 歸宿 矣由 木細 之清 注口 明故 清有 此已 失注 名勝 也	又東入于 河
---	--	--	---	--	---	---	---	--------------	--	---	--	---	---	-----------

水經注疏 卷九

小四九三

謂之清 口按不 復口北 作河 趙氏 注云 黃帝 禹本 紀作 口全 載清 水口 即	此即淇 河口也 水出 蓋互 受其 名耳 地理 志曰 清河 水出 內黃	縣南水 并淇 內黃 無清 水可 來不 當內 黃一 字全 載 文意 方足	惜今所 有者 惟鐘 是耳 蓋河 徙南 注清 水實 移匯 流遷 絕	惟趙家 姜良 吳校 餘目 尚存 全未 載此 一子 故東 川有 清河 之稱	相嗣不 斷東 水北 下何 全趙 高存 故曹 公湖 白溝 過水 北注 水詳 注方	復故潰 矣	沁水 沁水 沁水 沁水	沁水出 上靈 澤縣 竭及 山漢 郡國 志上 靈澤 縣注 引山 海經 謂	在交 運之 全趙 載出 靈澤 縣注 引山 海經 謂	沁水即 大水 也名 朱少 作趙 沁水 出靈 澤縣 注引 山海 經謂	谷有 沁水 出靈 澤縣 注引 山海 經謂	合水注 自入 淇河 一徑 于故 城一 按南 紀即 河出 靈澤 縣注 引山 海經 謂	篇又下 五火 于水 沁水 過水 則靈 澤縣 注引 山海 經謂	于此不 許言 朝歌 而齊 莊侯 封少 水朝 之入 靈澤 縣注 引山 海經 謂	在沁水 一名 復澤 水出 靈澤 縣注 引山 海經 謂
--	--	--	--	---	---	----------	----------------------	--	---	---	--	--	---	--	--

五五五

小四九四

一名源水或古出殺遠縣羊頭山世鹿谷下又說文從水殺聲	和出殺遠縣羊頭山一名錫慶山在縣東北五十里水出	西後人按多從之故縣西分州府志四山一名武勝山	志綿山其北為一介休縣一西為石縣蓋遠鹿吳名在	兩在西者為千頭觀地如關一山隋時變石何以水	與說又稱同半頭三源奇注錦守故城水通從回水	耳一遠瀉一隍必南會三水歷洛出左右近溪水	沿故水作參差翼注之也并故按今如源縣南左有	南過殺遠縣東又南過隋氏縣東木倚作行全趙亦作	侍東今改正會貞按前漢志作問故漢志及元和志	見仍作情別則或或是以	殺遠縣治會貞按兩漢縣屬上黨郡晉廢城在	一百五十五步恐誤宋源即今里殺遠縣在	王莽之殺近也沁水又南逕隋氏縣故城東屬上黨郡	城晉者地志在岳陽縣東南有隋氏劉聰以唐李壽	治此也王橫長史壽錄於平陽即地人也
--------------------------	------------------------	-----------------------	-----------------------	----------------------	----------------------	---------------------	----------------------	-----------------------	----------------------	------------	--------------------	-------------------	-----------------------	----------------------	------------------

大一一五
小五五三

沁水又南歷隋氏關置關一按說文稱在岳陽縣東南	又南與轟轟水合納稱疑轟轟為轟之誤五篇轟轟	驕驕水出東北巨峻山木茂守口峻峭非地也	朱所見山在沁水縣東北一百里至峻下五里	蓋即出端水也乘高瀉浪觸石流響世人因聲以納稱	汪于沁	沁水又南與秦川水合水出巨峻山東川水實半沁	蜀氏縣北西榆杆谷今有水出端氏鎮東北帶引泉溪	以成川又西南逕端氏縣故城東晉屬平陽郡後魏屬	沁水一統志在昔薛道總分晉邊晉君子端氏縣即此	秦史記趙成侯十六年與薛總分晉邊晉君子端氏	子沁水	又南過陽阿縣東	沁水南逕陽阿縣故城西魏土地記曰建興郡治陽	阿水南屬上黨晉罷沁水縣魏建興九年有阿平	永直郡並復置陽阿縣故城西注之陽阿非魏之陽
-----------------------	----------------------	--------------------	--------------------	-----------------------	-----	----------------------	-----------------------	-----------------------	-----------------------	----------------------	-----	---------	----------------------	---------------------	----------------------

大一一四
小三六一

水合水出西北黑巖下即開墜也 <small>西來絕無作墜即高之移天馬</small>	融本同作開山陰水注 <small>天也水出東山西南有古文墜下</small>	至監西是有道即墜也 <small>山在天子傳曰西天子即春秋晉西</small>	云以發地已游于之 <small>并其山之天子在河東與此山即不遠</small>	引開馬融即本作墜之 <small>山陰水注天也水出東山西南有古文墜下</small>	兩地遊不相為意 <small>蓋自字文周詳里已改高其水東南</small>	流逕北鄉亭下改木 <small>同亭說按亭亭在今沁水縣東南</small>	陵城東南注陽泉水 <small>水注說作運超改云黃省前本注全不</small>	蓋水道改矣陽泉水 <small>又南注漢澤水會貞要今不真古漢澤水</small>	合又東南有上湖水 <small>注之水導源西北輔山縣有輔山泉</small>	東補山在沁水縣 <small>西九十里其山及西輔山與輔山連</small>	有若相補之勢 <small>今水曰澤河出陽城縣西南岳神山即輔山之</small>	乘林目或在析城 <small>東不從東歷析城其說非也東逕桐于崖南</small>	陽城縣西今歷析城 <small>山北山在漢澤南析城山在西南漢澤地</small>	在漢澤縣西十五 <small>里唐陽城縣即今縣城禹貢所謂砥柱析城</small>	于王屋也 <small>王屋詳濟水注山甚高峻上平坦四面其形如城</small>	北則平垣正東如城 <small>之狀也下有二泉正東引作二水正東</small>
---	--	---	---	--	---------------------------------------	---------------------------------------	---	--	--	---------------------------------------	--	--	--	--	---	---

大一一六 小五六一

西清左右不生草木 <small>數十步外多細竹其水自山陰東入漢澤</small>	水漢澤水又東南注于沁水	沁水又東南陽阿水 <small>左入馬水北出陽阿川出鳳臺縣西北</small>	南流逕建興郡西 <small>建興郡又東南流逕午壁亭東午壁亭在東</small>	其水沿波救石 <small>水其水一牛流在又東南瀟湖八天環濤較轉</small>	西南流入于沁水	又南五十餘里沿流 <small>上下全流漢澤水也此水作流漢澤水</small>	同步徑截通小竹細 <small>荀被于山嶺家龍茂器奇為謂蒼也</small>	奇為深峭奇為精妙 <small>此水注</small>	又南山過沁水縣北	沁水南逕石門 <small>會貞要朱序傳石門即此世謂之沁口朱世祖</small>	地記曰河內郡野王 <small>縣詳西七十里有沁水左逕沁水城西</small>	水縣故城也據經稱 <small>沁水通縣北注亦稱沁水通縣故城北</small>
--	-------------	---	--	--	---------	---	--	-----------------------------	----------	--	---	---

大一一三 小三三

下則城在城南此是下
林之別城在城南此是下
城東城流也石門是晉安平

獻王司馬李之為魏野王與襄中郎將之造也
出為河內與襄王成縣九年魏襄中郎將之造也

此云臣李孟臣被明詔與河內水利臣既到檢行沁水
出故原望傳又言太原五橋魏末高野王太子按其表

親山不觀此注全出魏末高野王太子按其表

所源及遠見有出此魏末高野王太子按其表

全題自太行詳後以西王屋齊水出以東屬巖高峻天時霖雨

眾谷走水小石深淺不一

按勝志引此木作水
下橋木門坊可證

里以外方石可得數萬餘枚臣以為累方石為門

引貞御覽字若天亢旱
安御覽引高野王太子按其表

澤荒溢則閉防斷水
安御覽引高野王太子按其表

成河雲雨由人經國之謀暫勞永遠聖王所許願陛下待出臣

表救大司農府給人工勿使稽延以贊特要臣李孟詔書聽許

于是决岸累石結以為門用代木門坊故石門舊有坊口之稱

矣會貞御覽字若天亢旱
安御覽引高野王太子按其表

小三二五

水經注疏 卷九

也蓋谷子持平沙林後務方口是
似一子當年開關全越作關

孔山四十里王懷清志曰今濟山
山上石穴洞開穴內石上有車轍牛跡

云自然成者引楚不著非人功所就也其水南分爲二水一

水南出為朱溝水
沁水又逕沁縣故城北

沁水又逕沁縣故城北

是但方輿志地志云沁水縣治
兩河內沁縣地志云沁水縣治

廢之不北定脫水子也濟源縣志

也中門陞陝大行張武軍於

地矣又云少水今沁水也

秀之也水左傳曰齊侯伐晉
大也水左傳曰齊侯伐晉

大也水左傳曰齊侯伐晉

沁水又東逕沁水亭北世謂之小沁城

名城也

沁水又東左合小沁水

小沁水

小沁水

小沁水

小三二五

水之左右今水出北山臺淨州年五月內	免也水出河內縣西北太行山麓先也	入沁水	沁水又來倍瀾水注之水北出五行之山下	河內縣西北	又東過野王縣北	沁水又來邠水注之	縣西九城廢所志山即五行之吳名也	子記論曰武王欲築宮于五行之山周公曰五行峻國德能覆	也原之也內貢迴矣原焉內使吾暴亂則伐我難矣若子以焉	能持滿高誘云今太行山也在河內野王縣西北上黨關也	塞關下也河內野王之北太行山也	故上黨關于北下屬	之南屬懷州北屬澤州又東北連太行山	持首太行詩無考詩上言何人詩今所謂徒殆野王道領蓋上黨	關詳一即此山矣其水南流逕邠城西故邠國也
------------------	-----------------	-----	-------------------	-------	---------	----------	-----------------	--------------------------	--------------------------	-------------------------	----------------	----------	------------------	---------------------------	---------------------

大一九五
小三二六

趙本城城南有邠臺春秋僖公二十四年王將伐鄭富辰諫	曰邠武之穆也	邠城邠臺是也	內縣西北今故城當太行南道路出其中漢武帝封李尋為侯	國趙和二年封是邠水又東南逕孔子廟東	廟石室孔子廟庭有碑魏天和元年孔靈度等以舊宇毀落上求	修復野王令范東愛河內	高野王縣始有河中	稍涉地學若亦能定之而朱氏仍以此中作五	不辨黑白矣書中如此夫者甚多持此一條釋之	真刺史咸陽公高允	中劉明別傷	或物志又安	和功曹而此	記焉云仲尼傷道不行欲北從趙鞅聞殺鳴犢	世語云賈卿鳴犢解	必改不考
-------------------------	--------	--------	--------------------------	-------------------	---------------------------	------------	----------	--------------------	---------------------	----------	-------	-------	-------	--------------------	----------	------

大一九五
小三二六

大二三六
小三二二

之五廟蓋往時迴棧處也余按諸子書	史籍之文世所罕見漢書劉向傳子並言仲尼臨河而嘆曰丘之不濟	命也夫是非太行迴棧之言也	其河也太行迴棧有迴棧之名也	因居廟下以奉蒸嘗斯吉是矣	陳無氏字全趙同姓故曰趙思聖祖故立廟存饗	耳其猶劉累還魯立堯祠于山矣	邠水東南迤邐亭西京相璠曰又有亭在臺	南三十里	京師城于又或邠有所指于今是亭在邠城東南七八里	北西蓋京氏之膠耳或更有之奈所不詳其水又南流注于沁	沁水東迤邐野王縣故城北	起攻太行道絕而韓之野三降	年伐韓之野始皇拔魏東地置東郡	既作漢書曰晉作魏東地置東郡	末衛郡史從魏野王縣即此縣也漢高帝元年為殷國二年為
-----------------	-----------------------------	--------------	---------------	--------------	---------------------	---------------	-------------------	------	------------------------	--------------------------	-------------	--------------	----------------	---------------	--------------------------

大四七五
小四六二

河內郡	時高祖伐魏郡正平縣曰平野矣	魏野王縣屬焉魏郡曰魏野王縣	都遼省州復郡	郡也水側有華岳廟	百根對郭臨川負岡陰渚青青彌望奇可觀也	李洪之所經構也	秦恒人父洪之廟有碑焉是河內郡功曹山陽荀靈龜以和平	四年造天安元年立	志云天安二年立	沁水又東末溝枝津入焉	又東與丹水合水出上黨高都縣故城	郡地形志永安中置	五里丹水發源于此	知源潭源孰是山海經曰沁水之東有林焉名曰丹林	丹水出焉即斯水矣丹水自源東北流又屈而東注左會純水
-----	---------------	---------------	--------	----------	--------------------	---------	--------------------------	----------	---------	------------	-----------------	----------	----------	-----------------------	--------------------------

地理志曰高都縣有菟谷水丹水所出東南入絕水今漢志作

入汝水非也此注明是丹水入絕水以高

何得汝水汝水入汝則汝為絕之無疑當以此注正之

出汝水縣界西北楊谷絕水在丹水西出北二百里汝水

入丹水丹水在丹水在丹水今出高平東也汝水

之故地理志曰楊谷絕水所出下東南流左會長平水

本無會字又在當作右水出長平縣西北小山丹水一谷更平

水出長平縣西北下流合丹水五受通稱古也又東南流逕其縣

故城趙也趙也趙也趙也趙也趙也趙也趙也趙也

源縣西八十里趙也趙也趙也趙也趙也趙也趙也趙也

故城則注稱有長平縣蓋與初因長平事置長平水也

故城則注稱有長平縣蓋與初因長平事置長平水也

故城則注稱有長平縣蓋與初因長平事置長平水也

故城則注稱有長平縣蓋與初因長平事置長平水也

故城則注稱有長平縣蓋與初因長平事置長平水也

故城則注稱有長平縣蓋與初因長平事置長平水也

故城則注稱有長平縣蓋與初因長平事置長平水也

故城則注稱有長平縣蓋與初因長平事置長平水也

故城則注稱有長平縣蓋與初因長平事置長平水也

故城則注稱有長平縣蓋與初因長平事置長平水也

故城則注稱有長平縣蓋與初因長平事置長平水也

故城則注稱有長平縣蓋與初因長平事置長平水也

故城則注稱有長平縣蓋與初因長平事置長平水也

小四五

西二軍共食汝水淵相去五里今自城裏字起

又引汝水五里汝水西二城在今高平秦坑趙東收頭

壘中因山為臺在菟谷起今仍號曰白起臺有頭

頭顯山一名白起臺在今高平城之左右沿山亘南北五十許里

東西二十餘里秦趙故壘遺壁猶存馬漢武帝元朔二年以

封將軍衛青為侯國宜春秋亦在汝水

趙工按史趙也趙也趙也趙也趙也趙也趙也趙也

水東南流注絕水絕水又東南流逕汝水縣故城北漢

東上學郡後魏曰汝水汝水汝水汝水汝水汝水汝水汝水

年四晉烈公元年成王七年趙獻子城汝水東南與

水會水導源縣西北汝水汝水汝水汝水汝水汝水汝水

故城南俗謂之都鄉城城守城城城城城城城

此城在東南遙汝水汝水汝水汝水汝水汝水汝水汝水

侯國汝水不云何平九林地家復侯書而東會絕水亂流東南

入高都縣下右入丹水水汝水汝水汝水汝水汝水汝水汝水汝水

小三六

班固真子故漢志以不絕水為正流故謂丹水入絕也... 北入丹水入焉正流故謂絕上案記曰長平城在郡南山中... 丹水出長平北山南流秦坑趙眾流血丹川由是俗名為丹水... 斯為不經矣有丹水其源出長平山傳云秦殺趙卒其水變赤... 因以為名者上在太原原知此說故為漢水俗語流傳久而不... 丹水相擊則下更在秦坑趙卒之先則丹水之名久矣丹水又東... 南流注于丹谷守河濟諸大郡皆源于丹谷自木九尾丹谷... 谷在鳳臺縣東南即劉越石扶風歌所謂丹水者也... 曰劉越石扶風歌曰朝發廣莫門北向漢書上置高都縣堯谷丹水所... 出也蓋即無元之說子孫之定不能如是之疾且其詳四顧... 望宮闕亭有大井闕頭可眺陽穀角于考地志宏農有安丹水... 塚文選其地在西無由發廣莫門惟在東北直出北門也... 則仍以為漢魏及不遠停驂之意非謂一目之湖也... 地道記曰縣有太行關關下丹溪為關之東谷逢自此去不... 復由關矣丹水又逕二石人北而各在一山角倚相望... 大一一六 小五三六

水經注疏 卷九

石人山在音城縣東南八十里南有雙石高標南為河內北曰... 上黨二郡以之分境如故北則陽何高都等縣屬建興郡非... 上黨丹水又東南歷西巖下巖下有大泉湧發洪源巨輪... 北中谷本無作坑巨輪源有水口大如車輪許河水注壺泉... 守故城如平澤深則不測濟水出泉源上壺水湧若輪泗水... 巨輪亦通來水泉皆從之何也淵深不測瀆源冬芹... 冬泉冬也字不詳克川含綠雖巖長崩月無變眩其... 同載改守故城清水注有不丹水又南白水注之水出高都縣... 故城西縣界前守故城泉字記白水在音城縣南二里源出... 西又稱河東南流會于城南此注稱白水出高都縣也所謂長平... 白水也或謂當時之說縣取水為名也志云武成東南流歷天... 井關年會注此通盤晉太元十五年地理志曰高都縣有天井關... 井關又載于高都縣下茶筍曰太行山上有天井關在井北... 因名焉關在音城縣南四十五里太行山上方與紀關... 在音城南四十五里當太行故剗散遂初賦曰馳太行之峻... 峻入天井之高關作嚴防當高天... 大一一五 小四一五

虜將軍 <small>當在太元上</small> 朱序破慕容永于太行遂軍至白水 <small>當在</small>	紀及本序傳去長子 <small>焜焜</small> 詳一百六十里白水又東天井溪	水會焉水出天井關 <small>趙去草後漢書注四太行山上天井關</small>	前水通 <small>大至深莫測今有水出鳳臺縣</small> 北流注白水世謂之	北流泉白水又東南流入丹水謂之白水交丹水又東南出山	逕鄧城西城在山際俗謂之期城 <small>秦城也今本鄧國在</small>	見本史殷都不遠故有是此引鄧國志山陽有鄧城其對	舉取之對古善皆言在上卷絕無異說鄧水亦云然	春秋有登無知則非作鄧作華兩水並傳京相璠曰河內山陽	西北六十里有鄧城 <small>內縣東北四十里</small> 竹書紀年曰梁惠成王	元年 <small>今本竹書周</small> 趙成侯僂韓懿侯若伐我葵即此城也丹水	又南逕而西轉光溝水出焉 <small>光溝水</small> 丹水又西逕苑鄉城北	河安城 <small>在今</small> 南屈東轉逕其城南東南流注于沁謂之丹口 <small>當在</small>	口縣 <small>在今</small> 竹書紀年曰晉出公五年 <small>今本竹書周</small> 丹水三日絕	不流幽公九年 <small>今本竹書周</small> 丹水出相反擊 <small>今本竹書周</small> 即此	水也
---	--	---	--	--------------------------	---------------------------------------	------------------------	----------------------	--------------------------	---	---	--	--	--	--	----

大六〇三
小三二六

沁水又東光溝水注之 <small>水首受丹水</small> 河內縣東北自大丹河分	出東南流界溝水出焉 <small>界溝水</small> 又南入沁水又東南流逕成鄉	城北 <small>會其城在今</small> 又東逕中都亭東 <small>會其城在今</small>	十里 <small>今府城東北</small> 左合界溝水 <small>全木</small> 趙同氣使水上承光溝水	都亭 <small>今丹河分</small> 處在今河內縣東北東南流長明溝水出焉 <small>長明</small>	水 <small>注有</small> 又南逕中都亭西而南流注于沁水也 <small>今書則</small>	又東逕周縣北 <small>全載</small> 故周	縣故州也 <small>朱州作周趙水經多以州為周武周果周之</small>	通州也 <small>釋之</small> 後人併注之州字亦改從周字 <small>故周縣</small>	全改 <small>釋之</small> 仍注周字不思注所從趙諸書皆作州 <small>故周</small>	兩漢魏晉以界溝河內郡也 <small>名</small> 天平初置武德郡 <small>亦非</small>	屬河內 <small>在今</small> 河內春秋左傳隱公十有一年周以賜鄭公保段	六國時韓宣子徙居之 <small>趙公三年</small> 去遷公十一年 <small>甚遠</small> 趙起	不遠六國時且亦未嘗徙居之全云周不能有也 <small>書故周</small>	本國 <small>地</small> 蘇念生版王上以賜鄭而鄭不能有也 <small>書故周</small>	歸之善而歸宣子以易原縣于東樂大心 <small>然其後仍居</small> 晉七年
---	---	--	--	--	--	-----------------------------	---------------------------------------	---	--	--	---	---	--	--	---

大一一八
小四六五

晚來行人樂郡之元晉人不達六國時而宋未始不在州也史記韓宣子

于五而見于史義門與之不盡載六國時三子字有其所

云有白馬溝水注之水首受白馬湖一里白馬溝在府東

在河內縣東北湖一名朱管波坡上承長明溝湖水東南流

金亭西在府城東四十里西金城在府東北三十里即此

亭之全分為二水一水東出為蔡溝蔡溝詳一水南流注于沁水

也朱作南流于沁水東注字全皆同

又東過懷縣之北懷縣之北全道武故懷縣之北

韓持外傳三曰武王伐紂到邢邱更名邢邱曰懷韓持外傳

口韓持外傳武王伐紂到邢邱更名邢邱曰懷韓持外傳

春秋時赤狄伐晉固懷是也韓持外傳

內故河內郡治也元和志異

記云治懷地廣記懷縣二漢為河內郡治以水經注要一

河內郡治懷不復細核第以漢當之河內郡治懷不復細核第以漢當之

依據此一事則舊三河之地矣依據此一事則舊三河之地矣

也注會文紀集解亦引本貨項得縣北有沁陽城

大二三 小四七八

懷慶府志在河內武陟沁水逕其南而東注也

又東過武德縣南又東南至滎陽縣北東入于河武德縣在滎陽

沁水于縣南武德縣詳水積為陂通結數湖武德縣在滎陽

溝水注之其水上承沁水于沁水縣西北武德縣在滎陽

沁水自五龍口東南流武德縣在滎陽

與前合以奉溝水右出焉武德縣在滎陽

也武德縣在滎陽

城既東逕野王城南又屈逕其城東而北注沁水武德縣在滎陽

自西南流注武德縣城而東武德縣在滎陽

逕懷城南武德縣在滎陽

北岸河內懷縣有殷城或謂楚漢之際殷王印治之非也武德縣在滎陽

和志武德縣本漢懷縣地故殷城在縣東南十里武德縣在滎陽

郡朝歌月表亦封非司馬也故殷王印治之河內武德縣在滎陽

周顯王十九年秦孝公師伐鄭次于懷城武德縣在滎陽

殷城無城字而今武德縣亦有城字武德縣在滎陽

大九三 小五六

五六五

即城也然則殷之為名久矣全宋此則手知非從印始昔

劉琨昔宋作劉琨全指謂郭默劉琨劉琨

附劉琨琨有明文欲亦未嘗為殷州刺史或與

劉琨劉琨則今以郭默為殷州刺史督緣河諸軍事治此

朱濂水又東南注于湖湖自無水字全趙戴端會貞性朱

沙州沙州廣濟河之側以廣濟河也

湖水又右納沙溝水溝水注于湖

沙溝水沙溝水注于湖

東南遷安昌城西會昌城在武邑縣東南

東南流于河于河入河之處

亦封是是亦南地方也

亦封是是亦南地方也

亦封是是亦南地方也

亦封是是亦南地方也

亦封是是亦南地方也

亦封是是亦南地方也

小六二八

鴻嘉元年為以老乞散或謂下自治蒙登起祠堂于平陵

肥牛亭陽縣西北一肥牛亭在武近延陵

則非也沙溝水又東南注于湖湖自無水字全趙戴端會貞性朱

取太子于温殺之于隰城會貞性朱

懷縣西南杜會貞性朱

東南流于河于河入河之處

東南流于河于河入河之處

東南流于河于河入河之處

東南流于河于河入河之處

東南流于河于河入河之處

東南流于河于河入河之處

東南流于河于河入河之處

東南流于河于河入河之處

東南流于河于河入河之處

東南流于河于河入河之處

東南流于河于河入河之處

小四九九

地志石城在林慮縣西南八十五里城在原上帶荆枕淇	淇水又東北西流水注之水出東嶺下 <small>嶺在今林縣南</small>	七嶺也嶺山西流逕石樓南在北陵石上練垂祭立亭亭極峻其	水西流逕注于淇 <small>水出嶺下</small> 西流水也全趙武同寺	又東逕馮都壘南 <small>會昌安名</small> 里內此白濁淇水在	陽城因北城為名彭獲府志淇陽城在淇陽縣南七十里	城即子在西北三十里則會昌安在淇水北西字	淇水又東出山分為二水水會立石堰過水以沃白溝左為苑	水苑 <small>朱苑作苑</small> 苑曰菑水在右則淇水自元甫城在淇縣北	南逕朝歌縣北 <small>朝歌縣在淇縣北</small> 朝歌縣在淇縣北	紀年晉定公二十八年 <small>沈州</small> 沈州在淇縣北	三十六年晉定公立子 <small>沈州</small> 沈州在淇縣北	絕于舊衛即此也	淇水又東亦曰五軍也 <small>八十里</small> 轉逕頓北其故名	源水 <small>石水</small> 石水出大和泉源水也石水也	九百一十三載 <small>九百一十三載</small> 九百一十三載
------------------------	---------------------------------------	---------------------------	---------------------------------------	--------------------------------------	------------------------	---------------------	--------------------------	--	---------------------------------------	------------------------------------	------------------------------------	---------	--------------------------------------	-----------------------------------	-------------------------------------

大六二二

頌者有出入條為朱氏據本和正而右大和二字何文無着	志頌明頌有和之文頌不曲有曲從頌但頌因太和一	處水有二源一水出朝歌城西北東南流則木脫流上皆	東與水合也此水東南流若即出朝歌西北之水為右	南流東出朝歌南即與近文亦不合矣老人晨將渡水而沈	吟難濟紂問其故左右曰老者醜不審故畏寒也	作及碑按當作畏紂乃于此斷脛而視也	而視之存秋紂相及孔傳則吉受冬月見朝沙水相	西北平地即紂斷脛之處脛斷於紂其水南流東屈逕朝	歌城南 <small>紂城</small> 紂城在淇縣北十五里有古朝歌城晉書地道記曰本	沫邑也詩蔚風桑云爰采唐矣沫之鄉矣殷王武丁始遷居之	為殷都也 <small>紂城</small> 紂城在淇縣北十五里有古朝歌城晉書地道記曰本	又自毫遷于朝歌淇水注引晉書地道記謂武丁遷居沫	紂都在冀州大陸之野 <small>紂城</small> 紂城在淇縣北十五里有古朝歌城	雲南大陸在淇縣北十五里有古朝歌城晉書地道記曰本	冀州之上守故紂未本故不可解
-------------------------	-----------------------	------------------------	-----------------------	-------------------------	---------------------	------------------	----------------------	------------------------	---	--------------------------	--	------------------------	--	-------------------------	---------------

大六二二

不在朝歌丁徒朝歌于河為衛今河內縣是也 紂自朝歌北
 世紀四武丁徒朝歌于河為衛今河內縣是也 紂自朝歌北
 沙邱臺地志曰在河東北七十里有沙邱國屬朝歌十高貢
 在冀州大邑之野是在冀州大邑之野內有沙邱國屬朝歌十高貢
 涉此注殷王武丁一誅本世紀第吉版都朝歌不傳贊在大陸
 紀大者見上二白為世紀入正文也 即此矣有櫛邱酒池之事焉
 會貞史記殷本紀紂以酒為池正義引太公六韜云紂為酒
 池引冀州國在酒池內林在城西農字記櫛邱酒池有新聲靡樂
 邑號朝歌樂也于放棧文記朝歌音對樂不得以此得為紂
 且山海經引見海水注朝歌山即晉灼曰史記樂書紂為朝歌
 朝歌之音朝歌者歌不時也 晉灼曰朝歌音對樂不時也 故墨子
 聞之惡而迴車不還其邑 迴半按南子說山訓墨子非朝歌墨子
 朝歌之邑也 論語撰考載曰 齊無朝歌字趙增五說朝歌考載是
 有論語此考載此條古論語載入卷而古書引有朝歌考載又
 八撰考載曰里左勝甘自子飲樓無以定之又見珠水注邑名朝
 歌頌淵不食七十弟子伶目草予獨頌由感情半 趙亦作履全
 同載東均 薛善均 曰子路惠宰予頌規凶地故以足感之使墮
 車也今城內有殷鹿臺 乃成大二里高十八丈鹿臺十年積
 大一四 小五五三

水經注疏 卷九

中一統志鹿臺名今在朝歌城 紂昔自投于火處也 殷中武王紀
 代其賈五衣赴火而死 紂昔自投于火處也 殷中武王紀
 曰雷作平蓋木無此字 紂昔自投于火處也 殷中武王紀
 善曰紂蓋死後人紂名史德孟子紂名紂紂名紂紂名紂紂名紂
 帝子平字相舉紂也 紂昔自投于火處也 殷中武王紀
 之明南單之臺蓋鹿臺之異名也 武王以殷之道紂民封紂
 子武庚于茲邑分其地為三曰邯鄲衛使管叔蔡叔霍叔紂之
 為三監三監叛紂紂無三監周討平以封康叔為衛 紂昔自投于火處也 殷中武王紀
 記月本紀及紂世家而三監兼紂地說陳奕毛詩傳箋二監者
 管蔡及武庚也 見于國語左傳詩序皆傳漢書地理志衛國惟
 逸周書作維有在紂之說紂人詩語亦以箕子伴狂自
 悲故琴操有箕子操 紂昔自投于火處也 殷中武王紀
 墟父母之邦也不勝悲作秀歌 紂昔自投于火處也 殷中武王紀
 世地居河淇之閒後乃屬晉 紂昔自投于火處也 殷中武王紀
 趙乃在使若公違父之國則又不得去戰國時也 紂昔自投于火處也 殷中武王紀
 按漢志齊桓公封衛于河南而河內殷虛更屬于晉 紂昔自投于火處也 殷中武王紀
 此國之故紂又移 戰國時皆屬于趙 男女淫縱有紂之餘風 紂昔自投于火處也 殷中武王紀
 淇河不中平 紂昔自投于火處也 殷中武王紀

五六九

<p>者若思不周賞 <small>米芾曰贊不周者思不周</small></p>	<p>開積石十道水 <small>大禹鑿石十道水</small></p>	<p>盤石架空南枕 <small>盤石架空南枕北</small></p>	<p>流相承泉響不 <small>斷石坎下響泉</small></p>	<p>謀之日矣 <small>經會日矣</small></p>	<p>駱駝谷 <small>更作東流</small></p>	<p>東流與美漢水 <small>合水出朝歌西北</small></p>	<p>朝歌城北東流 <small>南屈至其城東</small></p>	<p>何以別利器乎 <small>善虞胡為令朋友</small></p>	<p>相險 <small>漢以虞胡為令朋友</small></p>	<p>不或也 <small>漢以虞胡為令朋友</small></p>	<p>所之 <small>漢以虞胡為令朋友</small></p>	<p>洋是 <small>漢以虞胡為令朋友</small></p>
---	--	--	---	-------------------------------------	------------------------------------	--	---	--	---------------------------------------	--	---------------------------------------	---------------------------------------

大一一 小四八九

<p>源之水也 <small>源之水也</small></p>	<p>千非所究也 <small>千非所究也</small></p>	<p>以為津源 <small>以為津源</small></p>	<p>編草 <small>編草</small></p>	<p>今通望淇川 <small>無復此物</small></p>	<p>百餘萬以輸軍 <small>資</small></p>	<p>淇園之行木 <small>以為用</small></p>	<p>一引博物 <small>志謂之淇水</small></p>	<p>者也 <small>健為舍人</small></p>	<p>歸為肥泉 <small>爾雅</small></p>	<p>肥泉也 <small>故爾雅</small></p>	<p>其水東 <small>逕朝歌城北</small></p>
-------------------------------------	---------------------------------------	-------------------------------------	---------------------------------	--------------------------------------	------------------------------------	-------------------------------------	--------------------------------------	-----------------------------------	-----------------------------------	-----------------------------------	-------------------------------------

大二三 小三〇七

水經注疏 卷九

水在右衛女思歸指以為喻淇水左右蓋舉水所入為左右也	趙之衛水也 <small>淇水入淇其水不流其源在</small>	淇水又南歷枋壇舊淇水東南 <small>淇水東南</small>	得先入淇水方北 <small>淇水東南</small>	河地埋志 <small>淇水東南</small>	里至淇水口是也 <small>淇水東南</small>	十入河漢建安九年魏武王于水口下大枋木以成堰通淇	水東入白溝以通漕運 <small>淇水東南</small>	人號其處為枋頭 <small>淇水東南</small>	巨堰深渠高隄者也 <small>淇水東南</small>	通之故渠歷枋城北 <small>淇水東南</small>	志在衛縣南去河八里 <small>淇水東南</small>	其堰悉鐵柱木石參用其故 <small>淇水東南</small>	西則淇水舊道 <small>淇水東南</small>	又南分為二水一水南注清水水流上下更相通注河濟水盛
--------------------------	----------------------------------	----------------------------------	-----------------------------	--------------------------	-----------------------------	-------------------------	-------------------------------	-----------------------------	------------------------------	------------------------------	-------------------------------	---------------------------------	----------------------------	--------------------------

大一一三

水在右衛女思歸指以為喻淇水左右蓋舉水所入為左右也	始矣 <small>淇水東南</small>	往復一水東流 <small>淇水東南</small>	范水范城 <small>淇水東南</small>	上承淇水于元南城北 <small>淇水東南</small>	作東流 <small>淇水東南</small>	逕其城南又東南流 <small>淇水東南</small>	河東入白溝 <small>淇水東南</small>	循用上單字 <small>淇水東南</small>	枝流入石 <small>淇水東南</small>	穴口今惟通并為二水 <small>淇水東南</small>	注淇水謂之天井 <small>淇水東南</small>	東入白祠 <small>淇水東南</small>	首四龍 <small>淇水東南</small>	志白祠 <small>淇水東南</small>	聖山 <small>淇水東南</small>
--------------------------	------------------------	----------------------------	--------------------------	-------------------------------	-------------------------	------------------------------	---------------------------	---------------------------	--------------------------	-------------------------------	-----------------------------	--------------------------	-------------------------	-------------------------	------------------------

大一一三

二	岐所結即臺陰野矣苑水東南入淇水	淇水	右合宿胥故瀆水北入處見河水注瀆更河于頓邱縣	後	通害亭東黎山西北通害亭黎山會淇水處立石堰過水令	更	東北注魏武開白溝因宿胥故瀆而加其功也故蘇代曰決	宿	胥之口魏無盧頓丘朱彥四蘇代即指是瀆也	淇	水又東北流謂之白溝經吉淇水東過內黃縣南為白溝水而水	正	武通淇水東入白溝則白溝遷雍榆城南自貞林春秋注	歌	東有雍城隳州作雍榆城春秋襄公二十三年叔孫豹救晉	次	于雍榆者也 <small>音貞按見左大經公獲作雍榆</small> 淇水又北遷其城東 <small>朱無又北</small>	增	東北遷同山東又東北遷帝嚳冢西城東又字下有北遷其	刑	世謂之頓邱臺非也皇覽曰帝嚳冢在東郡濮陽頓丘城南	臺	陰野中者也 <small>音放按史記五帝本紀釐陰野北頓丘</small>	丘	頓丘有帝嚳冢元和志在滑縣東北頓丘又北遷白祀山東歷廣	陽	里遷頓項冢西俗謂之殷王陵非也帝王世紀曰頓項葬東	郡	頓丘城南廣陽里大家者是頓項葬東頓項丘廣陽里頓項	五	城門外廣陽里中此城於帝嚳引皇覽頓項葬東頓項丘廣陽里
---	-----------------	----	-----------------------	---	-------------------------	---	-------------------------	---	--------------------	---	---------------------------	---	------------------------	---	-------------------------	---	--	---	-------------------------	---	-------------------------	---	--------------------------------------	---	---------------------------	---	-------------------------	---	-------------------------	---	---------------------------

大一一 小三〇六

故	其以亦博地形志頓丘縣有帝嚳項冢通與頓丘朝縣山頓項	滑	縣志在	淇	水又北屈而西轉遷頓丘北故關關云頓丘在淇水南下有	又	屈遷頓邱西大亭爾雅頓丘曰山一成謂之頓丘 <small>音放按今</small>	注	說音頓釋名謂一頓而成丘無高下大小之殺也詩衛風所	謂	送子涉淇至于頓丘者也魏從九原西河土軍靖胡 <small>朱土軍</small>	單	趙云高作土軍漢書地理志西河郡有土軍縣地志有吐	九	之月惟韓州下云治九原城則謂也直土軍于丘側 <small>朱土軍</small>	故	其亦曰土軍也 <small>朱土軍也上八十一半說在前淇水又</small>	西	在頓水南下載形古文尚書以為觀地矣蓋太康第五	君	之號曰五觀者也 <small>守敬按此舉見於周秦而漢魏晉書可</small>	逐	不得反國大康五帝與母待太康於路水之北怨其不反故	用	齊與作亂逐凶辰國皇天哀焉賜以彭壽思正夏略胎元正	士	盤有觀危商有盤有商均故有五觀湯有水甲文五有盤	是	五王者皆元德也而有子孫與國略五觀子孫康子武
---	--------------------------	---	-----	---	-------------------------	---	---	---	-------------------------	---	---	---	------------------------	---	---	---	---------------------------------------	---	-----------------------	---	--	---	-------------------------	---	-------------------------	---	------------------------	---	-----------------------

大一一 小四五六

<p>陽東北有牽城<small>河不五即此城矣</small></p>	<p>四年公會齊侯衛侯于牽者也<small>是十四年趙威公杜預曰</small></p>	<p>湯陰縣東南二十里與濟縣界牽城西春秋左傳定公十</p>	<p>陽山在茶陽縣南二十里與濟縣界牽城西春秋左傳定公十</p>	<p>故曰頓丘矣淇水東北逕桓人山東齊桓公作莊公曰當桓</p>	<p>丘道守故城文記五帝世謂之殷皆非也<small>相使帝依世世</small></p>	<p>公三十一年五木竹香月放城頓丘望覽曰頓丘者城門名頓</p>	<p>武觀即五觀也觀以四河放彭伯壽師人師征以武觀歸</p>	<p>洛一即觀地或以五子為仁或以五子為孫文尚書有洛</p>	<p>觀之說此古文尚書四字當為武觀五竹書紀年昔定</p>	<p>水九</p>	<p>至</p>	<p>金觀于野為黃河漢書于天飲食將九萬九千九百九十九</p>	<p>高自以不獨更作漢書放分五子月以自來不遠不遠</p>	<p>國以弟五國人兄弟子洛納家子五子之文尊也文尊</p>	<p>倫五也漢書古今人表放子大康仲原更五觀列五中人</p>	<p>不五子之歌聲竹書紀年五觀放十一年放武觀于西</p>	<p>武觀即五觀也觀以四河放彭伯壽師人師征以武觀歸</p>	<p>洛一即觀地或以五子為仁或以五子為孫文尚書有洛</p>	<p>觀之說此古文尚書四字當為武觀五竹書紀年昔定</p>	<p>水九</p>	<p>至</p>
-------------------------------------	--	-------------------------------	---------------------------------	--------------------------------	--	---------------------------------	-------------------------------	-------------------------------	------------------------------	-----------	----------	--------------------------------	------------------------------	------------------------------	-------------------------------	------------------------------	-------------------------------	-------------------------------	------------------------------	-----------	----------

<p>東過內黃縣南為白溝<small>水東上何又子全趙州</small></p>	<p>淇水又東北逕并陽城西世謂之辟陽城非也<small>內黃縣下辟陽</small></p>	<p>即郡國志所謂內黃縣有并陽聚者也<small>會與按郡國志內黃有</small></p>	<p>見本其詳下白溝又北左合蕩水<small>水蕩說作陽全地載比平</small></p>	<p>又東北流逕內黃縣故城南<small>守萊按兩漢魏晉屬魏郡地</small></p>	<p>在內黃縣西北二十里縣右對黃澤郡國志曰縣有黃澤</p>	<p>者也<small>守萊按兩漢魏晉屬魏郡地</small></p>	<p>俗記曰陳留有外黃故加內<small>守萊按兩漢魏晉屬魏郡地</small></p>	<p>魏取黃即此縣<small>守萊按兩漢魏晉屬魏郡地</small></p>	<p>史記趙世家有黃澤山陽之黃澤去內黃甚遠<small>趙世家</small></p>	<p>水九</p>	<p>至</p>	<p>南今春縣北十八里淇水又東北逕石柱岡東北注矣<small>會與</small></p>	<p>傳望岡在石柱東北五十里縣內黃西界一有石墳呼為石柱</p>	<p>東過內黃縣南為白溝<small>水東上何又子全趙州</small></p>	<p>淇水又東北逕并陽城西世謂之辟陽城非也<small>內黃縣下辟陽</small></p>	<p>即郡國志所謂內黃縣有并陽聚者也<small>會與按郡國志內黃有</small></p>	<p>見本其詳下白溝又北左合蕩水<small>水蕩說作陽全地載比平</small></p>	<p>又東北流逕內黃縣故城南<small>守萊按兩漢魏晉屬魏郡地</small></p>	<p>在內黃縣西北二十里縣右對黃澤郡國志曰縣有黃澤</p>	<p>者也<small>守萊按兩漢魏晉屬魏郡地</small></p>	<p>俗記曰陳留有外黃故加內<small>守萊按兩漢魏晉屬魏郡地</small></p>	<p>魏取黃即此縣<small>守萊按兩漢魏晉屬魏郡地</small></p>	<p>史記趙世家有黃澤山陽之黃澤去內黃甚遠<small>趙世家</small></p>
--	--	--	---	--	-------------------------------	-------------------------------------	--	---	---	-----------	----------	---	---------------------------------	--	--	--	---	--	-------------------------------	-------------------------------------	--	---	---

<p>大平二年於今西北三千里北越又北阿難河出焉蓋魏時</p>	<p>阿難所學趙雲和志云魏將下高平車于二嘉又云阿難</p>	<p>在曲周縣南十里方輿紀要後魏時居以利衡濟衛守</p>	<p>此水入遼有阿難之稱矣本遼故作</p>	<p>白溝又東北逕空陵城西會貞德地志云在元貢縣東北</p>	<p>喬亭城西會貞德地志云在元貢縣東北</p>	<p>所謂冠氏也冠氏杜預注冠氏陽平館陶縣魏陽平郡治也</p>	<p>淇水朱漢地志其全同趙武王其半而以下兩淇水為</p>	<p>出通稱此水而淇名載不知此其為淇之誤已失之既乃反</p>	<p>亦有淇字其更為難也又屈逕其縣北</p>	<p>又東北逕平恩縣故城水守其地而漢縣屬魏郡魏晉徙</p>	<p>志在邯鄲地理風俗記曰縣故館陶之別鄉也漢宣帝地節三年</p>	<p>置以封石父許伯為侯國節二年封一清安巨治地節四年改</p>	<p>明帝元元年許廣漢以神爵元年病死無子地地理志王</p>	<p>莽之延平縣矣</p>
--------------------------------	-------------------------------	------------------------------	-----------------------	-------------------------------	-------------------------	--------------------------------	------------------------------	--------------------------------	------------------------	-------------------------------	----------------------------------	---------------------------------	-------------------------------	---------------

小四三五

水經注疏 卷九

<p>淇水其故城又東逕清淵縣故城西晉中夜魏屬陽平郡地</p>	<p>清淵有清淵城四里清淵又歷縣之西北為清淵故縣有清淵之</p>	<p>名矣趙雲漢志魏郡清淵世謂之魚池城非也</p>	<p>淇水作戴其非又東北逕榆揚城北陽晉下輸漢武帝昭封大</p>	<p>常江德為侯國文穎曰邑在魏郡清淵司馬遷補在清河</p>	<p>作德陽侯江善地理志清河無漳陽或謂非是魏郡清淵</p>	<p>帝紀元德四年大帝德陽侯德充為麻人注引文穎曰德陽</p>	<p>德江德也德陽在魏郡清淵以昭帝紀注及漢表並作德陽</p>	<p>漢長江德作江善亦非古德字作德與善形近也世謂之清</p>	<p>淵城非也而世遂以清淵日之故以為非</p>	<p>又東北過廣宗縣東為清河</p>	<p>清河東北逕廣宗縣故城南守其地後漢屬廣宗郡地</p>	<p>有廣宗城一統和帝永元五年封皇太子萬年為王國</p>	<p>元五年封法元曰元史章八王太子廣宗王萬歲以和帝</p>	<p>八王傳合此作皇太子與章田融言趙立建興郡于城內</p>	<p>融言趙立建興郡于城內</p>	<p>廣宗已見河水注中河左廣宗置臨濟縣于水東自趙石始</p>	<p>也趙石之監業生廣宗石始</p>
--------------------------------	----------------------------------	---------------------------	---------------------------------	-------------------------------	-------------------------------	--------------------------------	--------------------------------	--------------------------------	-------------------------	--------------------	------------------------------	------------------------------	-------------------------------	-------------------------------	-------------------	--------------------------------	--------------------

小四三五

清河又東北逕信鄉西	世謂之高城橋蓋傳呼失實矣	漢書地理志清河在東平	于橋上	界城橋英雄記曰公孫瓚擊青州黃巾賊大破之遠屯廣宗東	本初自柱征瓚合戰于界橋南二十里紹將麴義同全破賊	清河又東北逕界城亭東	謂之李氏石柱	過祠雲墓刻石表之	不諱乎帝怒下獄殺之	氏為后石家封者四人賞賜巨萬雲上畜移制三府曰	好學善陰陽舉孝廉達白馬令中常侍單超等立健庭民女	集清河之右有李雲墓
-----------	--------------	------------	-----	--------------------------	-------------------------	------------	--------	----------	-----------	-----------------------	-------------------------	-----------

大清一統志

清河又東北逕信鄉西	世謂之高城橋蓋傳呼失實矣	漢書地理志清河在東平	于橋上	界城橋英雄記曰公孫瓚擊青州黃巾賊大破之遠屯廣宗東	本初自柱征瓚合戰于界橋南二十里紹將麴義同全破賊	清河又東北逕界城亭東	謂之李氏石柱	過祠雲墓刻石表之	不諱乎帝怒下獄殺之	氏為后石家封者四人賞賜巨萬雲上畜移制三府曰	好學善陰陽舉孝廉達白馬令中常侍單超等立健庭民女	集清河之右有李雲墓
-----------	--------------	------------	-----	--------------------------	-------------------------	------------	--------	----------	-----------	-----------------------	-------------------------	-----------

大清一統志

千里驛間付高上之便西北去三十里車馬皆滅不復見乘等	皆伏地物故高以狀聞詔下遷冀西河田宅妻子為兼為差代	以按幽中之訟 <small>引趙水經注云</small> 漢桓帝建和二年 <small>未執作</small>	和元年 <small>炳</small> 曰是建和三年 <small>戴依改會貞按後漢書清河王孫</small>	統為天下 <small>故共立之</small> 事發 <small>在元</small> 年 <small>改清河為甘陵</small> 在二 <small>年改</small>	志清河 <small>年開注</small> 五地 <small>和二年改</small> 為甘陵 <small>注清河</small> 既改 <small>元</small> 年 <small>作</small>	年此 <small>又改</small> 所 <small>改</small> 清河為甘陵 <small>王國</small> 以王 <small>妖</small> 吉徒 <small>其</small> 年 <small>立</small> 甘陵	郡治此 <small>為</small> 年 <small>守</small> 侯 <small>後</small> 書 <small>獻</small> 市 <small>北</small> 建 <small>安</small> 十 <small>一</small> 年 <small>國</small> 除 <small>為</small> 郡 <small>則</small> 其	林郡 <small>八</small> 于 <small>河</small> 水 <small>注</small> 甘 <small>陵</small> 縣 <small>下</small> 亦 <small>故</small> 漢 <small>世</small> 建 <small>和</small> 一 <small>年</small> 改 <small>清</small> 河 <small>國</small>	曰甘陵 <small>又</small> 漢 <small>年</small> 注 <small>清河</small> 縣 <small>下</small> 亦 <small>故</small> 漢 <small>世</small> 建 <small>和</small> 一 <small>年</small> 改 <small>清</small> 河 <small>國</small>	年仍 <small>為</small> 甘陵 <small>國</small> 郡 <small>別</small> 此 <small>當</small> 作 <small>其</small>	又東北過東武城縣西	清河又東北逕陵鄉西 <small>應劭曰</small> 東武城 <small>縣</small> 東武城 <small>下</small> 西南七十里有	陵鄉故縣也後漢封太僕梁松為侯國故世謂之梁侯城 <small>遼</small> 立	侯城縣治也 <small>守</small> 故 <small>安</small> 後 <small>漢</small> 書 <small>梁</small> 松 <small>傳</small> 元 <small>武</small> 時 <small>封</small> 陵 <small>鄉</small> 侯 <small>卒</small> 後 <small>子</small>	非始封也 <small>侯</small> 考 <small>續</small> 漢 <small>志</small> 無 <small>陵</small> 鄉 <small>縣</small> 蓋 <small>未</small> 成 <small>千</small> 川 <small>國</small> 除 <small>是</small> 陵 <small>鄉</small> 侯 <small>卒</small> 後 <small>子</small>	上當有 <small>魏</small> 志 <small>一</small> 統 <small>志</small> 侯 <small>城</small> 廢 <small>縣</small> 在 <small>武</small> 城
--------------------------	--------------------------	---	--	--	---	---	---	---	--	--	-----------	---	---	---	--	---

大十四
小三

水經注疏 卷九

清河又東北逕東武城縣故城西 <small>史記平原趙公子勝號平原</small>	君以解邯鄲之功更封于此 <small>定襄有武城</small> 見 <small>漢</small> 故 <small>加</small> 東 <small>矣</small> 守 <small>故</small>	漢魏 <small>書</small> 從 <small>魏</small> 縣 <small>並</small> 屬 <small>清</small> 河 <small>復</small> 魏 <small>去</small> 東	清河又東北逕復陽故城西 <small>漢高祖七年封右司馬陳胥為侯</small>	國 <small>守</small> 故 <small>按</small> 襄 <small>平</small> 紀 <small>復</small> 陽 <small>故</small> 城 <small>侯</small> 縣 <small>在</small> 今 <small>東</small> 魏 <small>縣</small> 西 <small>魏</small> 南 <small>十</small>	南陽 <small>子</small> 地 <small>理</small> 志 <small>南</small> 陽 <small>郡</small> 有 <small>復</small> 陽 <small>縣</small> 魏 <small>縣</small> 是 <small>宣</small> 帝 <small>元</small> 年 <small>封</small> 陳 <small>胥</small>	司馬 <small>負</small> 不 <small>惟</small> 不 <small>考</small> 水 <small>經</small> 注 <small>並</small> 不 <small>檢</small> 漢 <small>書</small> 王 <small>子</small> 侯 <small>未</small> 但 <small>見</small> 漢 <small>書</small>	孫 <small>星</small> 行 <small>了</small> 指 <small>據</small> 案 <small>隨</small> 王 <small>莽</small> 更 <small>名</small> 之 <small>曰</small> 樂 <small>藏</small> 地 <small>理</small> 風 <small>俗</small> 記 <small>曰</small> 東 <small>武</small>	城西北三十里有復陽亭故縣也 <small>在武城縣西北世名之曰橙</small>	城非也	清河又東北流逕東魏縣故城東 <small>河水東注之四全垣</small> 同 <small>會</small> 貞 <small>侯</small>	能 <small>河</small> 西 <small>尚</small> 逕 <small>西</small> 魏 <small>縣</small> 故 <small>城</small> 東 <small>水</small> 東 <small>注</small> 之 <small>四</small> 全 <small>垣</small> 同 <small>會</small> 貞 <small>侯</small>	侯者年表云漢武帝元朔三年封廣川惠王子嬰為侯國也 <small>三</small>	侯 <small>表</small> 作 <small>二</small> 全 <small>趙</small> 或 <small>同</small> 守 <small>故</small> 城 <small>侯</small> 地 <small>理</small> 風 <small>俗</small> 記 <small>曰</small> 東 <small>武</small> 城 <small>西</small> 北	五十里 <small>有</small> 城 <small>下</small> 增 <small>縣</small> 守 <small>故</small> 城 <small>西</small> 北 <small>三</small> 十 <small>里</small> 有 <small>復</small> 陽 <small>亭</small> 故 <small>縣</small> 西 <small>南</small> 七 <small>十</small> 里	增 <small>當</small> 有 <small>東</small> 魏 <small>城</small> 故 <small>縣</small> 也 <small>江</small> 左 <small>無</small> 地 <small>形</small> 志 <small>復</small> 陽 <small>亭</small> 故 <small>縣</small> 西 <small>南</small> 七 <small>十</small> 里
--	--	--	--	--	---	---	---	--	-----	---	--	--	--	---	---

大十七
小三

長樂郡一統志在	又北通廣川縣東	清河北遷廣川縣故城南	魏縣東三下從	趙以漢志引補	中治見會	治見會	城故也	開皇二年	城西南十八里	也	清河又東北遷	曰歷亭也	歷亭今在縣東	東全載也	漢也	又東通脩縣南
今東遷郡一統志在		清河故城南	魏縣東三下從	趙以漢志引補	中治見會	治見會	城故也	開皇二年	城西南十八里	也	清河又東北遷	曰歷亭也	歷亭今在縣東	東全載也	漢也	又東通脩縣南
		清河故城南	魏縣東三下從	趙以漢志引補	中治見會	治見會	城故也	開皇二年	城西南十八里	也	清河又東北遷	曰歷亭也	歷亭今在縣東	東全載也	漢也	又東通脩縣南
		清河故城南	魏縣東三下從	趙以漢志引補	中治見會	治見會	城故也	開皇二年	城西南十八里	也	清河又東北遷	曰歷亭也	歷亭今在縣東	東全載也	漢也	又東通脩縣南
		清河故城南	魏縣東三下從	趙以漢志引補	中治見會	治見會	城故也	開皇二年	城西南十八里	也	清河又東北遷	曰歷亭也	歷亭今在縣東	東全載也	漢也	又東通脩縣南

小三二一

清河又東北左與張甲屯	水矣又遷脩縣故城南	魏縣東三下從	趙以漢志引補	中治見會	治見會	城故也	開皇二年	城西南十八里	也	清河又東北遷	曰歷亭也	歷亭今在縣東	東全載也	漢也	又東通脩縣南
清河又東北左與張甲屯	水矣又遷脩縣故城南	魏縣東三下從	趙以漢志引補	中治見會	治見會	城故也	開皇二年	城西南十八里	也	清河又東北遷	曰歷亭也	歷亭今在縣東	東全載也	漢也	又東通脩縣南
清河又東北左與張甲屯	水矣又遷脩縣故城南	魏縣東三下從	趙以漢志引補	中治見會	治見會	城故也	開皇二年	城西南十八里	也	清河又東北遷	曰歷亭也	歷亭今在縣東	東全載也	漢也	又東通脩縣南
清河又東北左與張甲屯	水矣又遷脩縣故城南	魏縣東三下從	趙以漢志引補	中治見會	治見會	城故也	開皇二年	城西南十八里	也	清河又東北遷	曰歷亭也	歷亭今在縣東	東全載也	漢也	又東通脩縣南
清河又東北左與張甲屯	水矣又遷脩縣故城南	魏縣東三下從	趙以漢志引補	中治見會	治見會	城故也	開皇二年	城西南十八里	也	清河又東北遷	曰歷亭也	歷亭今在縣東	東全載也	漢也	又東通脩縣南

小四二一

高六十丈俗云漢武帝來巡海上所築封九

高六十丈俗云漢武帝來巡海上所築封九

東注于海

清河又東北逕姑邑南俗謂之新城非也

又東北過窮河邑南

清河又東北逕窮河邑南今靜海縣南俗謂之三女城非也

北至泉周縣北入滹池水全載此州下

溝東南至泉周縣與清河合自下為冰河尾也

南與清河合者自下為清河下也

趙去清河曰字不誤自下為清河下也

本入司溝又東至泉周縣北入滹池水全載此州下

下讀若依朱氏所云同作白

西為司溝又東南至泉周縣北入滹池水全載此州下

融也今世水

融也今世水

融也今世水

融也今世水

融也今世水

又東北過深榆邑入于海

清河又東北逕深榆邑故城南俗謂之角飛城

王廷燕于角飛即城吳名矣魏土地記曰高城縣

一百里北蓋深榆東臨巨海民咸煮海水

民志則民為鹽也可且勿棄以秋

入于海

蕩水

蕩水出河內蕩陰縣西山東何氏曰蕩廣

蕩水出縣西石尚山中狀如覆掌

十所謂石尚山也東流

氏部有蕩陰屬魏郡形志天平初併蕩陰入魏郡

取名也晉伐成都王穎敗帝于是之

林趙故去隋志晉四王起事

舉犖司馬八人犖猶在肩上軍人統就

傷三笑百僚奔散惟侍中稽紹扶帝士將兵之帝曰吾文也勿

大一一

大一一

保隔志靈泉蓋亦天台赤城之流也	會川自西一夏百一十天里山	在蘇北六里城山其水東流至谷口潛入地下東北一十里復出	名柳渚渚周四五里是黃水靈源再發也東流葦泉水注之水	出林慮山北澤中東南流與雙東合水出焉	般門東即靈慮山北第一峯上北一二十里一石靈石水	下流入葦泉水葦泉水又東南流注黃水謂之陵陽水又東入	于沮水也	水九注水	曰黃華谷內西洪有一洞深數百丈有地千餘畝人謂之靈	又東北出山過鄆縣南	恒水出山東逕般墟北	盤庚即位四年自奄遷于北蒙曰般	庚所都即北蒙自奄遷于北蒙曰般	般墟一丈西項十里木紀則般墟非朝也	北蒙五十四里南昔者項羽與章邯盟于此地矣
----------------	--------------	---------------------------	--------------------------	-------------------	------------------------	--------------------------	------	------	-------------------------	-----------	-----------	----------------	----------------	------------------	---------------------

大一一
小三九

南盤盤上水	泗水又東枝津出焉東北流逕鄆城南	東分為二水北水北逕東明觀下	水字可擬全增今考於東明觀	昔慕容儼夢石虎齧其臂寤而惡之購求其尸而莫之知	戴乙同後宮嬖妾吉虎葬東明觀下于是掘焉下度三泉得其	棺剖棺出尸儼不腐為之曰死胡安敢夢生天子也使御	史中尉陽約	始葬處也又北逕建春門	石工器舊橋首大建兩石柱橋短跋勒甚佳	北乘輿南幸以其作制華妙致之于平城東側	中道以下有兩石柱是石虎葬處也	為工勢巧西屈	涑水平潭	故苑	漢水
-------	-----------------	---------------	--------------	------------------------	--------------------------	------------------------	-------	------------	-------------------	--------------------	----------------	--------	------	----	----

大一一
小三九

武苑在郡城西無竹文不富而西道苑舊有玄武池以辟舟楫	有魚梁釣臺竹木澗叢武苑以辟舟楫	武苑在郡城西無竹文不富而西道苑舊有玄武池以辟舟楫	無遺跡矣其水西流注于潭南水東北逶女亭城苑全想水	在東陽城當又東北逶高陵城南城在縣東南三里高陵	段城為阿東絕河溝蓋本東合河溝北絕新河貞南合高陵	河溝則新河五河溝作十流字也若合河又東逶鴈陂水想	字脫不故下名勝志引注又其明後趙增文之北真在陂	水合二河東絕北合北合北合北合北合北合北合北合北合	冠八十里東絕北合北合北合北合北合北合北合北合北合	潭為一界方與北合北合北合北合北合北合北合北合北合	浹也及縣陂東西二十里南北北合北合北合北合北合北合	不可考會貞按上可考東西二十里此可考當南北北合北合	與新水合所稱白溝注白溝	河溝上承迺水之河溝其全通水即下河溝上則河	溝皆出焉者也安而不絕此河不可考矣北絕新河北逶高陵
--------------------------	-----------------	--------------------------	-------------------------	------------------------	-------------------------	-------------------------	------------------------	--------------------------	--------------------------	--------------------------	--------------------------	--------------------------	-------------	----------------------	--------------------------

大九八
小五五

水經注疏 卷九

城東又北逶斤邱縣故城西	城東又北逶斤邱縣故城西	昭公二十八年公如晉次于乾侯也	高帝六年封唐厲為侯國	丘矣又屈逶其城北東北流注于白溝	洹水自鄴東逶安陽縣故城北	安陽屬魏郡徐廣晉紀曰石運自東城北入折張射于安	陽是也	關右至城舉兵趙郡音書魏土地記曰鄴城南四十里有	安陽城上守城舉兵趙郡音書魏土地記曰鄴城南四十里有	安陽城上守城舉兵趙郡音書魏土地記曰鄴城南四十里有	城北有洹水東流者也	洹水又東至長樂縣左則河溝出焉	河溝出焉
-------------	-------------	----------------	------------	-----------------	--------------	------------------------	-----	------------------------	--------------------------	--------------------------	-----------	----------------	------

大九八
小五五

晉書 卷之五 列傳 漢光武建武

六年封景丹子尚為侯國

涿水又東逕屯留縣故城北

年大韓共侯

漢又趙成侯

記趙肅侯

流注于漳故許慎曰水出發鳩山入河

漳水又東北

入河

漳水又東北

治大和

關有壺關

治縣在

五等

曰長

今長

小九九

也二說不同

於此

之茶

記關

合茶

之故

關三

引華

今太

縣在

漳水

二經

山銅

銅下

水而

水而

小九九

北	氏	謂	十	城	下	下	鹿	泉	九	城	本	襄	在	近	縣	有	鹿	亭	鎮	明	統	在	其	界
天	子	西	城	無	可	夏	於	項	之	西	天	走	不	執	惟	非	明	成	子	即	漢	之	合	辨
知	鋼	所	鋼	鏡	水	又	南	逕	明	邑	西	胡	水	色	當	在	今	襄	垣	縣	西	北	按	又
東	屈	逕	其	城	南	又	東	逕	襄	垣	縣	入	于	漳										
漳	水	又	東	北	流	逕	襄	垣	縣	故	城	南												
年	置	襄	垣	縣	郡	則	在	襄	垣	縣	故	城	南											
此	一	縣	故	城	在	襄	垣	縣	故	城	南													
入	東	北	過	屯	留	縣	南																	
明	矣	道	尤	所	以	不	得	先	委	關	而	從	也											
又	南	半	耳	趙	襄	垣	縣	南																
城	有	路	城	在	今	里																		
縣	故	赤	程	路	子	國	也																	
德	晉	伯	朱	數	其	五	罪	使	首	林	父	城	之											
水	會	貞	趙	襄	垣	縣	南																	
也	上	會	貞	趙	襄	垣	縣	南																
會	貞	趙	襄	垣	縣	南																		
襄	垣	縣	南																					

水經注疏 卷一〇

大五〇
小四九

靖	匹	相	似	朱	四	入	朱	本	作	十	六	國	春	秋	亦	入	水	二	石	十	六	日		
人	春	秋	亦	入	水	二	石	十	六	日														
士	有	關	志	無	他	大	川	按	朱	元	如	志	襄	垣	縣	故	城	南						
可	以	為	漫	朱	元	如	志	襄	垣	縣	故	城	南											
水	耳	朱	元	如	志	襄	垣	縣	故	城	南													
不	中	古	路	之	襄	垣	縣	故	城	南														
上	道	襄	垣	縣	故	城	南																	
也	二	字	當	今	襄	垣	縣	故	城	南														
今	注	引	此	文	作	襄	垣	縣	故	城	南													
遷	其	南	本	路	子	所	立	也																
子	單	次	潞	川	永	率	精	兵	拒	戰	阻	河	有	國	垂	陣	臺	壁	一	戰	破	之	即	
是	處	也	詳	此	襄	垣	縣	故	城	南														
本	書	作	右	全	趙	襄	垣	縣	故	城	南													
載	全	趙	襄	垣	縣	故	城	南																
自	離	之	水	故	惡	其	變	化	無	常	恒	以	石	粉	行	之	今	白	是	以	俗	目	之	為
張	漳	最	其	水	南	流	逕	臺	壁	西	又	南	入	于	漳	會	貞	趙	襄	垣	縣	故	城	南

大五六
小四九

同為白	呈俗傳	黃須水	北入	漳水	山今	石人	涇水	陽城	西湯	兵如	西山	北山	地此	又東	行氏	傳妙	郡後
白	傳	此清	水	又東	名	于山	未	有	漢水	州	則出	即	大	東	文	子	後
巖	巖	則	在	北	大	上	曰	一	水	西	今	武	武	延	觀	以	水
赤	赤	考	在	望	嶺	郡	和	百	合	州	武	武	武	城	此	是	去
則	則	茶	在	夫	城	國	十	里	水	西	武	武	南	注	但	中	
王	王	城	在	山	者	志	五	有	出	北	武	武	上	縣	改	陽	
韓	韓	在	在	所	望	作	年	分	涇	大	武	武	東	武	日	城	
兵	兵	涇	非	出	夫	作	注	水	縣	十	武	武	下	武	武	武	
起	起	水	北	北	山	五	武	武	西	武	武	武	有	武	武	武	
上	上	之	此	此	在	引	武	武	五	武	武	武	五	武	武	武	
人	人	東	水	山	舉	武	武	武	泉	武	武	武	泉	武	武	武	
晉	晉	南	城	夏	城	武	武	武	會	武	武	武	會	武	武	武	
吳	吳	此	之	字	下	武	武	武	之	武	武	武	之	武	武	武	
越	越	水	水	黃	流	武	武	武	泉	武	武	武	泉	武	武	武	
以	以	黃	河	河	注	武	武	武	又	武	武	武	又	武	武	武	
白	白	注	先	武	武	武	武	武	東	武	武	武	東	武	武	武	
巖	巖	武	武	武	武	武	武	武	南	武	武	武	南	武	武	武	
山	山	武	武	武	武	武	武	武	流	武	武	武	流	武	武	武	
行	行	武	武	武	武	武	武	武	注	武	武	武	注	武	武	武	
之	之	武	武	武	武	武	武	武	武	武	武	武	武	武	武	武	
武	武	武	武	武	武	武	武	武	武	武	武	武	武	武	武	武	
武	武	武	武	武	武	武	武	武	武	武	武	武	武	武	武	武	
武	武	武	武	武	武	武	武	武	武	武	武	武	武	武	武	武	
武	武	武	武	武	武	武	武	武	武	武	武	武	武	武	武	武	
武	武	武	武	武	武	武	武	武	武	武	武	武	武	武	武	武	

大九六一
小五五二

白雞水	南流	入武	置下	入武	山清	西南	入武	置下	入武	山清	西南	入武	置下	入武	山清	西南	入武	置下	入武
合	入	鄉水	于	鄉水	谷	與	鄉水	于	鄉水	谷	與	鄉水	于	鄉水	谷	與	鄉水	于	鄉水
米	西	又	此	又	守	鞞	又	此	又	守	鞞	又	此	又	守	鞞	又	此	又
無	五	南	武	南	武	白	南	武	南	武	白	南	武	南	武	白	南	武	南
水	里	得	武	得	武	壁	得	武	得	武	壁	得	武	得	武	壁	得	武	得
合	不	黃	武	黃	武	二	黃	武	黃	武	二	黃	武	黃	武	二	黃	武	黃
二	有	水	武	水	武	水	水	武	水	武	水	水	武	水	武	水	水	武	水
子	中	口	武	口	武	水	口	武	口	武	水	口	武	口	武	水	口	武	口
題	水	合	武	合	武	合	合	武	合	武	合	合	武	合	武	合	合	武	合
像	一	源	武	源	武	水	源	武	源	武	水	源	武	源	武	水	源	武	源
同	北	北	武	北	武	水	北	武	北	武	水	北	武	北	武	水	北	武	北
水	山	武	武	武	武	武	武	武	武	武	武	武	武	武	武	武	武	武	武
出	東	武	武	武	武	武	武	武	武	武	武	武	武	武	武	武	武	武	武
縣	運	武	武	武	武	武	武	武	武	武	武	武	武	武	武	武	武	武	武
之	其	武	武	武	武	武	武	武	武	武	武	武	武	武	武	武	武	武	武
西	縣	武	武	武	武	武	武	武	武	武	武	武	武	武	武	武	武	武	武
山	北	武	武	武	武	武	武	武	武	武	武	武	武	武	武	武	武	武	武
東	武	武	武	武	武	武	武	武	武	武	武	武	武	武	武	武	武	武	武
運	武	武	武	武	武	武	武	武	武	武	武	武	武	武	武	武	武	武	武
其	武	武	武	武	武	武	武	武	武	武	武	武	武	武	武	武	武	武	武
縣	北	武	武	武	武	武	武	武	武	武	武	武	武	武	武	武	武	武	武
北	武	武	武	武	武	武	武	武	武	武	武	武	武	武	武	武	武	武	武
東	武	武	武	武	武	武	武	武	武	武	武	武	武	武	武	武	武	武	武

大九三三
小四七三

合白木溪溪水出登關縣東白木川東逕百疇城北蓋同仇池	知安晉登崖而卒始是即庚辰致登處也	相與發大頭山而四于其下時收獲命子抽真之山下勸中逕目	即庚辰登崖處也	橋之名矣自上猶須攀蘿們萬方乃自津山頂作陸全攻同	五丈中以木為偏橋芳得通	較後世為廣矣石磴登陟西陟陟陸倚上五里餘崎路中斷四	亦北地險山在上登東南七十里有石城高十丈方一里一號	逕偏橋東即林慮之嶠嶺抱積固也	關昂藏木脫雙字全題可載舊志四昂藏是軒憲修之天之名從	石壁霞翠左右結石脩坊	五形志兩山相去五十五步	石溪河全題改馬谷之谷溪北今林慮西北	漢金趙武成石水及下	今林慮西北八十里倉石水入焉水出林慮縣	潭水又東逕陽城北
--------------------------	------------------	---------------------------	---------	-------------------------	-------------	--------------------------	--------------------------	----------------	---------------------------	------------	-------------	-------------------	-----------	--------------------	----------

大四五
小四六五

水經注疏 卷一〇

南水北流項羽梁漢詳後孟康曰津峽石也在鄴西三十里	漳水又東逕三戶峽為三戶津張晏曰三戶地名也在梁期西	又東出山過鄴縣西	何文全氏疏引今臨漳縣西清漳二津合流處何石交漳口	文以清漳為五流清漳山海經水經以清漳為五流	清漳今為濁漳所奪	世謂決入之所為交漳口也	水自涉縣東南來流注之	漳水于縣南	又東過武安縣南	逕萬公亭北	漳水谷蒼溪水又北逕陽城東而北流注于漳水	漳水又東	百頃之稱矣
-------------------------	--------------------------	----------	-------------------------	----------------------	----------	-------------	------------	-------	---------	-------	---------------------	------	-------

大四五
小四六五

<p>水以灌鄴田成沃壤百姓歌之<small>引漳水灌鄴以富饒之河內</small></p>	<p>引漳以溉鄴民賴其用其後至魏襄王以史起為鄴令又墮漳<small>水</small></p>	<p>會引漳水之別自城西南與邯山之水會今城旁猶有溝渠存焉<small>曰漳水之別自城西南與邯山之水會今城旁猶有溝渠存焉</small></p>	<p>漢中故同史其水又東北入於漳昔魏文侯以西門約為鄴令也<small>引漳以溉鄴民賴其用其後至魏襄王以史起為鄴令又墮漳</small></p>	<p>西而東別真鄴水合水發源邯山東北逕邯會縣故城西<small>邯山</small></p>	<p>注今漳水出於北注枝水<small>趙同武成故曰邯會也張晏</small></p>	<p>北入漳水何可謂也<small>注水也兄其水</small></p>	<p>思此漳水不武始亦不漳入漳水東南入漳水不<small>武始亦不漳入漳水東南入漳水不</small></p>
---	---	---	---	--	---	--------------------------------------	---

大三四
小三九六

水經注疏 卷一〇

<p>七年始封此地<small>作此地也</small></p>	<p>置也故管子曰桑五鹿中牟郭以術積夏也使屬晉魏文侯<small>置也故管子曰桑五鹿中牟郭以術積夏也使屬晉魏文侯</small></p>	<p>廣深二丈引漳水以注之遂拔鄴<small>衣冠傳文墨本齊桓公所</small></p>	<p>初淺而狹如或可越番配不出牟利望而笑之司空一夜增修<small>初淺而狹如或可越番配不出牟利望而笑之司空一夜增修</small></p>	<p>帝春秋曰司空鄴城圍周四十里<small>司空鄴城圍周四十里</small></p>	<p>引魏都武安鄴中記語今鄴魏武之攻鄴也引漳水以圍之<small>引魏都武安鄴中記語今鄴魏武之攻鄴也引漳水以圍之</small></p>	<p>三都賦謂燈流十二同源異口者也<small>司空鄴城圍周四十里</small></p>	<p>大澤不可道當是故左思五言見昔之賦魏都也<small>大澤不可道當是故左思五言見昔之賦魏都也</small></p>	<p>雲水所溉之處名曰晏波澤<small>引漳水以注之遂拔鄴</small></p>	<p>西水所溉之處名曰晏波澤<small>引漳水以注之遂拔鄴</small></p>	<p>今處地也<small>注水也</small></p>	<p>其有說而不可謂也<small>注水也</small></p>	<p>八里中門<small>注水也</small></p>
----------------------------------	--	---	--	--	--	---	--	--	--	-------------------------------	-----------------------------------	-------------------------------

大三四
小三九三

帝十二年蓋魏郡	治鄴縣	五高帝置	不知此	下但	治鄴縣	魏守	故使	魏郡
正油郡	在	今	王莽更名魏城	守	有	魏城	大	三
郡置東西部尉	守	分	魏志	西	部	置	尉	故曰三魏
年以	廣	平	陽	平	魏	工	郡	魏
自城西東入	還	銅	臺	下	銅	臺	伏	流
也	守	東	入	郡	城	又	方	張
然	金	虎	引	水	入	白	溝	以
之	美	名	也	渠	水	又	南	還
門	魏	武	封	于	鄴	守	命	公
宮	有	文	昌	殿	守	門	又	云
流	引	澗	所	在	通	澗	東	出
下	無	脫	文	乃	於	上	注	之
所	用	澗	水	故	魏	武	登	臺
東	一	里	在	故	武	登	臺	賦
東	西	太	武	二	殿	守	武	登

大小四六

北	殺	城	之	山	石	為	基	石	為	基
武	一	殿	殺	城	石	文	鮮	明	虎	使
所	也	與	簡	其	形	十	圓	今	悉	鐸
珠	皆	廉	王	全	銀	鐵	巧	全	社	又
也	會	使	之	洛	陽	至	不	可	數	目
石	車	龍	水	注	洛	陽	司	馬	門	前
之	西	北	有	三	臺	皆	因	城	為	之
因	武	六	年	注	引	此	作	為	之	臺
餘	月	今	可	見	此	以	城	為	臺	分
其	高	若	山	臺	崇	其	高	若	山	建
水	月	臺	在	臺	於	臺	於	臺	於	臺
下	平	垣	臺	臺	臺	臺	臺	臺	臺	臺
郭	西	三	臺	是	也	未	此	手	全	臺
會	在	被	北	名	注	列	之	以	在	其
郭	西	三	臺	是	也	未	此	手	全	臺

大小四六

七門南曰鳳陽門 <small>南面二門中曰中陽門次曰廣陽</small>	門東曰建春門 <small>北門西曰金明門命倉太子監通鑑曾承和五年題引此會其</small>	春北曰廣德門西曰金明門 <small>命倉太子監通鑑曾承和五年題引此會其</small>	西曰西明門 <small>西明門乃金明之誤一作白門鳳陽門三臺調湖高</small>	三十五丈石氏作層觀架其上置銅鳳頭高一丈六尺 <small>鼻首</small>	於鳳陽門高二十五丈上門六層反宇向陽下閣二門又去八丈銅	將此門又云鳳陽門五層樓去地五十一丈安金鳳鳳一頭石	會貞法下關二門則此五丈其西類聚以門引關之	十言去地二東城上石氏立東明觀 <small>守殿樓通鑑卷一百四十四</small>	觀不徒見觀上加金博山 <small>冠大子於太極殿明冠知金博山</small>	似其欄之餅天北城上有齊平樓 <small>木斗花作午殿</small>	謝孤高侍五其城東西七里南北五里飾表以博百步一樓凡	諸宮殿門臺陽雉皆加觀榭層臺反宇飛檐拂雲 <small>宋反觀作及</small>	西東殿反宇飛檐拂雲 <small>宋反觀作及</small>	其全盛之時去郡六七十里遠望若仙居魏因漢作復	都洛陽以誰為先人本國 <small>宋為作之</small> 許嵩為漢之所居
--------------------------------------	--	--	---	---	----------------------------	--------------------------	----------------------	---	---	-------------------------------------	--------------------------	--	--------------------------------	-----------------------	--

大九二
小三九三

長安為西京之遺跡郡為王業之本基故統五都也 <small>唐貞觀</small>	王世引魏書曰長安舊許昌郡洛陽為五都郡魏書曰長安	以建國為先人本國許昌為洛陽之所五都郡魏書曰長安	史及魏郡治 <small>會貞法下關二門則此五丈其西類聚以門引關之</small>	魏郡也 <small>魏郡也</small>	漳水自西門約北逕趙閼為臺西基高五丈 <small>會貞法下關二門則此五丈其西類聚以門引關之</small>	又則臺以五步後趙石虎所築建武六年虎都郡此為	三十二丈大與此五丈到觀其上石虎每講武于其下升觀以望之	虎自于臺上放鳴鏑之矢以為軍騎出入之節矣 <small>唐貞觀</small>	魏王虎建武六年趙石虎所築建武六年虎都郡此為	臺于於一碑之內從漢魏以來列騎皇皇虎乃臺下	從若虎飲萬人騎衛以朱箭從軍故以黑箭為號五千騎流散	從若虎飲萬人騎衛以朱箭從軍故以黑箭為號五千騎流散	從若虎飲萬人騎衛以朱箭從軍故以黑箭為號五千騎流散	漳水又北逕祭陌西戰國之世俗巫為河伯取婦祭於此陌	五王俗謂祭陌河伯即俗巫為河伯取婦祭於此陌
---	-------------------------	-------------------------	---	------------------------	---	-----------------------	----------------------------	--	-----------------------	----------------------	--------------------------	--------------------------	--------------------------	-------------------------	----------------------

大九二
小三九三

約為鄴令約諸三老曰為河伯娶婦率來告知吾欲送女會曰

諾至時三老廷據賦飲百姓取錢百萬此或蘇氏所傳不同或巫覡行里中有好女者祝當為河

此或蘇氏所傳不同或巫覡行里中有好女者祝當為河

祝當為河此或蘇氏所傳不同或巫覡行里中有好女者祝當為河

引史記以相難也此或蘇氏所傳不同或巫覡行里中有好女者祝當為河

萬聘女沐浴脂粉如嫁狀約往會之三老巫覡與民咸集赴觀

巫姬年七十從十女弟子約呼婦視之以為非妙令巫姬入報

河伯投巫於河中有頃曰何久也又令三弟子及三老入百五

枚于河約磨折曰不若此三老不乘奈何復欲使廷

據家長趣之皆叩頭流血乞不為河伯取婦會其

此誕祀雖斷地留祭陌之稱焉又暴容傷彼石虎尸處也前

夢虎舊其骨草許此水田融趙以為紫陌也趙建武十

一年造紫陌浮橋于水上會其田融趙以為紫陌也趙建武十

紫陌于碑水造浮橋為佛圖澄先造生墓於紫陌建武十四年

卒木作十五午趙國春秋建武十四年

月只十四年今行十一月葬焉即此處也趙

大二三六 小三二〇

西晉覽兩九趙引趙書曰佛國建武不中非葬

漳水又野趙氏隨漳宮趙有趙郭中祀郭城西里南宮在

桑梓苑多桑木故苑有美名三月三日及始蠶之月虎帥皇后

及夫人採桑于此正畜貞德十六國善歌從趙錄建武十五年春

城南地之日自以桑之故名桑梓苑此苑有臨漳宮二月五日

之日月為今地有道桑滿無尺短矣

漳水又北澄水入焉不澄也水在此郭城下中引水經注澄水

也以澄水入焉不澄也水在此郭城下中引水經注澄水

漳水又東連梁期城南地理風俗記曰郭北五十里有梁期城

故縣也趙書云故縣在郭北五十里有梁期城

郭西四十里關張氏在郭北五十里梁期城

郭西四十里關張氏在郭北五十里梁期城

郭西四十里關張氏在郭北五十里梁期城

郭西四十里關張氏在郭北五十里梁期城

郭西四十里關張氏在郭北五十里梁期城

郭西四十里關張氏在郭北五十里梁期城

郭西四十里關張氏在郭北五十里梁期城

大二三六 小三二〇

又東北過斤漳縣南	至列人入漳	經糜與白渠同歸	魏立後有晉復立	太康中之以練廣平也	成師伐邾邾取肥	周顯王伐邾邾取肥	北十又東逕肥鄉縣故城	東蓋因溝以氏縣也	湖中見趙國補名	國語晉語七所謂難邱矣	澤也縣西有十里	又東南流注洺水
<small>晉復屬廣平地</small>	<small>下安是也</small>	<small>右會漳津今無水</small>	<small>肥鄉縣在肥鄉城</small>	<small>年守放練無和</small>	<small>取肥邾邾取肥</small>	<small>取肥邾邾取肥</small>	<small>肥鄉縣故城北竹書紀年</small>	<small>顏曰邾水之溝</small>	<small>在曲周縣縣西</small>	<small>十難丘注難丘</small>	<small>澤無所資</small>	<small>洺水入白渠</small>
<small>晉復屬廣平地</small>	<small>下安是也</small>	<small>右會漳津今無水</small>	<small>肥鄉縣在肥鄉城</small>	<small>年守放練無和</small>	<small>取肥邾邾取肥</small>	<small>取肥邾邾取肥</small>	<small>肥鄉縣故城北竹書紀年</small>	<small>顏曰邾水之溝</small>	<small>在曲周縣縣西</small>	<small>十難丘注難丘</small>	<small>澤無所資</small>	<small>洺水入白渠</small>

大一一八 小三六六

又東北過曲周縣東	又東北過斤漳縣南	衡漳故濟	又許伯為侯國	故城西應幼曰縣	所謂章懷底績	津故濟水	河潛苑	年鑿渠引漳水	八年魏太祖鑿渠	應劭曰其國斤	今時仍屬廣平
<small>又東北過斤漳縣南</small>	<small>又東北過斤漳縣南</small>	<small>衡漳故濟</small>	<small>又許伯為侯國</small>	<small>故城西應幼曰縣</small>	<small>所謂章懷底績</small>	<small>津故濟水</small>	<small>河潛苑</small>	<small>年鑿渠引漳水</small>	<small>八年魏太祖鑿渠</small>	<small>應劭曰其國斤</small>	<small>今時仍屬廣平</small>
<small>又東北過斤漳縣南</small>	<small>又東北過斤漳縣南</small>	<small>衡漳故濟</small>	<small>又許伯為侯國</small>	<small>故城西應幼曰縣</small>	<small>所謂章懷底績</small>	<small>津故濟水</small>	<small>河潛苑</small>	<small>年鑿渠引漳水</small>	<small>八年魏太祖鑿渠</small>	<small>應劭曰其國斤</small>	<small>今時仍屬廣平</small>

大一一三 小三六三

平有南曲縣應劭曰平恩縣北四十里有南曲亭故縣也

今平恩縣北又遼曲周縣故城東地理志曰漢武帝建元四年置

守故城前漢縣屬廣平國後漢屬鉅鹿郡王莽更名直周

余按史記高祖功大將軍酈商以高祖六年封曲周縣為侯國

又考漢書同此高祖六年酈商封曲周縣為侯國

漢書酈商封曲周縣為侯國酈商封曲周縣為侯國

酈商封曲周縣為侯國酈商封曲周縣為侯國

酈商封曲周縣為侯國酈商封曲周縣為侯國

酈商封曲周縣為侯國酈商封曲周縣為侯國

酈商封曲周縣為侯國酈商封曲周縣為侯國

酈商封曲周縣為侯國酈商封曲周縣為侯國

酈商封曲周縣為侯國酈商封曲周縣為侯國

酈商封曲周縣為侯國酈商封曲周縣為侯國

酈商封曲周縣為侯國酈商封曲周縣為侯國

酈商封曲周縣為侯國酈商封曲周縣為侯國

酈商封曲周縣為侯國酈商封曲周縣為侯國

大六二

鉅鹿水之大橋也

狀若邱墟蓋道因故嘗處也

鉅水又北逕鉅鹿縣故城東

同尚書曰堯將禪舜納之大麓之野烈風雷雨不送致之以昭

華之玉而縣取目焉

野烈風雷雨不送致之以昭

羊澤中取蒲煤用寫書

皇二十五年滅趙以為鉅鹿郡

九年王翦先虜蓋趙取趙地東陽得趙王趙公子嘉自立為代

王二十五年王翦先虜蓋趙取趙地東陽得趙王趙公子嘉自立為代

下但言征和二年置為平于國而不言先為郡置以王國為

帝中元平為武帝征和二年以封趙敬肅王子為平于國

秦二又廣平國武帝征和二年置為平于國置王國置平于國

不備又富昌蓋平于國置王國置平于國置王國置平于國

不備又富昌蓋平于國置王國置平于國置王國置平于國

不備又富昌蓋平于國置王國置平于國置王國置平于國

大六二

續修四庫全書 史部 地理類

長又誤載三平一平世祖中興更為鉅鹿也	補注更云武平五平鉅鹿也乃屬平國以其縣鄭玄注尚書引地說云	大河東北流過絳水千里至大陸為地腹言大陸在鉅鹿九志之	如王鳴盛言四字鉅鹿與信都地志云今依打地理志曰大陸	在鉅鹿絳水在安平信都全平地志以後之蓋古全郡曰	是北信都高正則知地理志云降水在信都縣城漢書以	信都縣下所屬秦故亦有入理志河為深水引不桑欽地志	或是一守欽安帝後之地理志引無徵驗之說以爲未可知所	不不書說之旨孔氏已明言之為貢惟辨其誤趙氏下文	引考張耳陳餘傳立趙國以國都信都信都國秦為	欽說全地理日其誤新刻全本出安平二字是地理志	無謂且惟平水郡二何與行水則全地安平地安平	主回地理志絳水在信都南無安平一字可唱焉其誤	非如志之言鉅鹿與信都相去不容此數也水土之名變易世	失其處見降水則以爲絳水故依而廢續中載何云廢舊	正人字或數音觀義地張守節文或作絳字非也
-------------------	-----------------------------	---------------------------	--------------------------	------------------------	------------------------	-------------------------	--------------------------	------------------------	----------------------	-----------------------	----------------------	-----------------------	--------------------------	------------------------	---------------------

大一〇
小五九

北山所出清河注其山越之改漢郡其河內國共孫下在國北所	當共北山也北共一子淇水出焉載周書水出焉四子不	漢志下鄭氏辨鄭以淇水為降水而非不淇水足微此當東	至魏郡黎陽入河文守淇水注引漢志近所謂降水也降讀當如郡	降于齊師之降齊師左史作城左史趙文降尸江反蓋周時	國于此地者林木之奇尚全全解引作此惡言降故改為改耳	朱高全解作爲今河所從行焉今此王莽以後	之河即水也經所去大陸遠矣館陶北屯氏河出於桑家南	後河非也也其故道與此說上此案余按鄭玄據尚書有東過	洛納至于大任詳河水注北過降水至于大陸推言之故	以洪水為降水共城為降城所未詳也信之厚書共縣本共和	之故國水詳見清是有其名不因惡降而更稱全載焉著山	經論衡別道史志紀北山經海經作信志及願凡來訓者	言其高而所著水經東元漢以爲水也經北山通維之	皆通子以爲泰時方士所著傳開卷以爲出子天經凡
---------------------------	------------------------	-------------------------	----------------------------	-------------------------	--------------------------	--------------------	-------------------------	--------------------------	------------------------	--------------------------	-------------------------	------------------------	-----------------------	-----------------------

大一〇
小四九

大平 山無 家大 千族 綏大 不從 鄧是 是七 信主 水通 經與 謂津 水橫 繞而 入河 在廣 平府 肥鄉 界北 社若 不之 肥難 鄉相 界去 而不 通而 其曹 謀開 白溝 賈於 斤津 引津 水入 清此 注則 不之 肥難 鄉相 界去 而不 通而 其曹 謀開 白溝 賈於 斤津 引津 水入 清此 注則 不之 肥難 鄉相 界去 而不 通而 其曹 謀開 白溝 賈於 斤津 引津 水入 清此 注則

漢武靈王與秦始皇立元子此矣 會武靈王遊沙邱 史記 卷七十七 秦始皇本紀 沙邱 趙國 北平 縣也 漢武靈王與秦始皇立元子此矣 會武靈王遊沙邱 史記 卷七十七 秦始皇本紀 沙邱 趙國 北平 縣也 漢武靈王與秦始皇立元子此矣 會武靈王遊沙邱 史記 卷七十七 秦始皇本紀 沙邱 趙國 北平 縣也

大六五 小六二

大六五 小六二

續修四庫全書 史部 地理類

<p>水既斷降水非復經路矣又北終噴出焉今無水故噴東南迤</p>	<p>九門城南門城又東南迤南宮城北上又東南迤城</p>	<p>又詳下縣故城北十五州志四經縣東五十里有城故縣</p>	<p>也賚賚城也漢志縣屬清河郡漢廢十一文運縣縣治城</p>	<p>宮縣志東南三十五里左迤安城南故值都之安城鄉也九會</p>	<p>信今有安城南更始二年和城太守郭彤置郭全祖望曰後</p>	<p>和戎正城如太守郭彤傳注引和戎注又引東觀記郭彤</p>	<p>紀晉長之率年耳載此和戎一作和戎一作和戎一作和戎</p>	<p>初為九胡注到以成字為是此注作城或城或通郭彤</p>	<p>信大從惟此和戎是以形為太守復會信都此亦非</p>	<p>子與上會信都南安城鄉上天悅世守代信都此亦非</p>	<p>吉即北處也故噴又東北迤辟陽亭漢高帝六年封雷食其為</p>	<p>侯國趙封邑當是漢書張王周傳云辟陽城項王子節侯壯亦封</p>	<p>是辟上侯王莽之樂信也地理風俗記曰廣川西南六十里有辟</p>	<p>陽亭故縣也辟陽城也地理志曰廣川西南六十里有辟</p>	<p>五里在縣東南三十里緝濱又北迤信東都城東</p>	<p>大六四 小四四</p>
---------------------------------	-----------------------------	-------------------------------	-------------------------------	---------------------------------	--------------------------------	-------------------------------	--------------------------------	------------------------------	-----------------------------	------------------------------	---------------------------------	----------------------------------	----------------------------------	-------------------------------	----------------------------	----------------

<p>散入澤潯西至于信都城東迤于廣川縣張中故</p>	<p>廣北迤安河水與潯水同歸于海以入海也漢書潯</p>	<p>九潯河故潯合甲故地理志曰高貢潯水在信都東入于海也</p>	<p>維都曰潯潯水入河及河從之使潯海何故道而西下</p>	<p>信都水潯潯水則有別信都信都信都信都信都信都</p>	<p>入潯無蓋潯北潯潯潯潯潯潯潯潯潯潯潯潯潯潯潯</p>	<p>水潯潯潯潯潯潯潯潯潯潯潯潯潯潯潯潯潯潯潯潯</p>	<p>北今無信潯潯潯潯潯潯潯潯潯潯潯潯潯潯潯潯潯</p>	<p>之潯潯潯潯潯潯潯潯潯潯潯潯潯潯潯潯潯潯潯潯</p>	<p>漢潯潯潯潯潯潯潯潯潯潯潯潯潯潯潯潯潯潯潯</p>	<p>高潯潯潯潯潯潯潯潯潯潯潯潯潯潯潯潯潯潯潯</p>	<p>見潯潯潯潯潯潯潯潯潯潯潯潯潯潯潯潯潯潯潯</p>	<p>故潯潯潯潯潯潯潯潯潯潯潯潯潯潯潯潯潯潯潯</p>	<p>已潯潯潯潯潯潯潯潯潯潯潯潯潯潯潯潯潯潯潯</p>	<p>北潯潯潯潯潯潯潯潯潯潯潯潯潯潯潯潯潯潯潯</p>	<p>大六四 小六九</p>
----------------------------	-----------------------------	---------------------------------	------------------------------	------------------------------	------------------------------	------------------------------	------------------------------	------------------------------	-----------------------------	-----------------------------	-----------------------------	-----------------------------	-----------------------------	-----------------------------	----------------

樂成 <small>趙史名樂安</small>	光武 <small>趙世祖</small>	亭 <small>水名</small>	不 <small>信水</small>	置 <small>也</small>	不 <small>及</small>	千 <small>始</small>	趙 <small>祖</small>	郡 <small>治</small>	子 <small>綽</small>	我 <small>國</small>	九 <small>合</small>	今 <small>事</small>	五 <small>後</small>	北 <small>作</small>	水 <small>又</small>
趙世祖名樂安	趙世祖	亭水名	不信水	置也	不及	千始	趙祖	郡治	子綽	我國	九合	今事	五後	北作	水又
趙世祖名樂安	趙世祖	亭水名	不信水	置也	不及	千始	趙祖	郡治	子綽	我國	九合	今事	五後	北作	水又

自 <small>欽</small>	扶 <small>柳</small>	又 <small>東</small>	于 <small>衡</small>	蝦 <small>蟻</small>	會 <small>貞</small>	運 <small>武</small>	市 <small>金</small>	人 <small>尚</small>	本 <small>水</small>	屬 <small>陸</small>	龍 <small>通</small>	丁 <small>紹</small>	碑 <small>未</small>	既 <small>為</small>	九 <small>志</small>
自欽	扶柳	又東	于衡	蝦蟻	會貞	運武	市金	人尚	本水	屬陸	龍通	丁紹	碑未	既為	九志
自欽	扶柳	又東	于衡	蝦蟻	會貞	運武	市金	人尚	本水	屬陸	龍通	丁紹	碑未	既為	九志

大一一

大一一

第1冊 續修四庫全書 第10 版反內

耳	故縣也	城東地理風俗記曰扶柳縣西北五十里有西梁城蓋字狀致謬	續昌城阜城多作城全成越一作作城又送西梁縣故	陽昌城人劉植率宗親子弟據邑以奉世祖	因漢發昌城自出勃海郡	謂經車之也應劭曰堂陽縣北二十里有昌城故縣也	故前漢昌城則國之昌城後漢改名阜城故都國志阜城	自齊地度川王子封昌城本名阜城矣阜城漢漢	越意胡此位都之昌城為廣川王子無所時而以	封城陽項王子劉差為侯國屬郡漢史云昌侯劉差	封城陽項王子劉差為侯國屬郡漢史云昌侯劉差	中多柳故曰扶柳也	街水又北送昌城縣故城西地理志信都有昌城縣漢武帝以	西蓋街水出送昌城縣故城西地理志信都有昌城縣漢武帝以
---	-----	---------------------------	-----------------------	-------------------	------------	-----------------------	------------------------	---------------------	---------------------	----------------------	----------------------	----------	--------------------------	---------------------------

大二十四
小四二二

水經注疏 卷一〇

東流謂之曰柳水	上父縣	故潰斯浹水首受大白渠	高祖十二年封劉襄為侯國	街傳又東北送柳縣故城北	有片陰	注潭發水	東梁城	故縣	故前漢昌城則國之昌城後漢改名阜城故都國志阜城	自齊地度川王子封昌城本名阜城矣阜城漢漢	越意胡此位都之昌城為廣川王子無所時而以	封城陽項王子劉差為侯國屬郡漢史云昌侯劉差	中多柳故曰扶柳也	街水又北送昌城縣故城西地理志信都有昌城縣漢武帝以	西蓋街水出送昌城縣故城西地理志信都有昌城縣漢武帝以
---------	-----	------------	-------------	-------------	-----	------	-----	----	------------------------	---------------------	---------------------	----------------------	----------	--------------------------	---------------------------

大二十六
小五十六

則又潭 豐年水 城即今 平定州 之北 亂流 東北 逕常 山蒲 吾縣 西而 枕	水出焉 歸寧水 至蒲 吾縣 入之 潯水 北即 漢水 上之 潯水 而 枕	復出則 北處 當秋 至枕 水所 入澤 發水 又北 入潯 沱水 水也 枕	今北 補十 南逕 蒲吾 縣故 城西 山也 安雨 漢魏 縣今 平定 縣南	又東南 流逕 秦中 縣故 城北 使漢 廢在 今平 定縣 東南 世	謂之石 勒城 蓋趙 氏增 城之 故墟 其目 又謂 之高 功城 城也 字	地理志 曰侯 國也 年趙 封趙 王子 侯表 直市 地節 一 枕水 又	東南流 逕綿 曼縣 故城 北中 故城 在今 平定 縣北 王莽 之綿	廷也世 祖建 武一 年封 郭况 為侯 國在 中故 城綿 曼作 綿曼 自下	通謂之 綿曼 水綿 曼水 又東 流逕 樂陽 縣故 城西 國界 下右 合	井陘山 水出 井陘 山世 謂之 鹿泉 水會 山有 西元 和志 鹿泉 山	在井陘 縣東南 八十里 鹿泉 水一名 鹿泉 水南 去石 邑東 北流 逕	陳餘壘 西朱 安西 壘在 今平 定縣 北會 俗謂 之故 壘城 會貞 侯	傳故行 出井陘 縣即 趙國 時趙 壁也 昔在 楚漢 韓信 東入 餘拒 之	于此不 納左 車之 計恣 衆西 戰信 連奇 兵自 開道 出立 幟于 其	墨師奔 失據 遂死 城上 成會 貞侯 水也 云成 侯傳 單改 傳下 新
---	--	--	--	--	--	---	---	---	--	--	---	--	---	--	--

大正二六
小五五

賢身死 縣西 南即 韓信 斬陳 餘處 在井 陘山 南一 百五 十里 水	及其二 元水 流上 耳因 陳餘 以井 陘山 水雷 水所 也道 穀信 注與 謝鹿 泉而 水	乃於水 上方 水與 出紀 要山 下水 補即 汲水 五即 升元 陘山 水失 道穀 信注 與謝 鹿泉 而水	注不審 而讀 此水 經其 水又 屈逕 其壘 南又 南逕 城西 會貞 侯	注綿曼 水谷 全漢 在常 山郡 元氏 縣下 五里 水首 又中 邱窮 泉	日此水 趙州 今出 中邱 窮泉 谷乃 恒水 之故 為祖 子水 城也 西出 由上	細滑如 膏可 用澆 也柳 亦如 霜雪 光得 濯江 美塔 子常 歸俗 以爲 美	故歲貢 其綿 以充 御用 又縣 有百 餘子 水然 注五 水東 逕入 百	水石邑 縣界 下西 水一 名堂 水所 出東 南五 里入 水	石邑縣 今又 復鹿 縣下 門下 趙龍 州平 隸水 經下 引水 經東 注龍 水山 又北 東是 逕井	平隸縣 南有 石橋 跨水 城南 門外 道有 石十 伍步 隸路 東有 關兩 碑又 水	即此水 也東 南逕 字近 古山 邱又 城志 出郡 於干 飲于 吉山 是引 水	志曰水 流郡 界南 有沃 沃水 東至 沃州 有平 州沃 沃水 經引 沃水 經引 沃水	下又引 水平 山經 南安 地也 形出 黃石 山子 海縣 有平 州沃 沃水 經引 沃水	引水東 經引 沃水 經引 沃水 經引 沃水 經引 沃水 經引 沃水	望上有 主頭 碑其 餘帝 所建 常山 相故 道橋 橋所 引沃 水經 引沃 水經 引沃 水經 引沃 水
--	--	---	--	--	---	--	--	--	---	--	--	---	---	---	--

大正二四
小五五

續修四庫全書 史部 地理類

吳曰時 未詳 趙云 年表 有賞 侯名 齊侯 侯名 齊侯 侯名 齊侯 侯名 齊侯	合傳 本朝 作是 侯不 姓國 而國 字行 支合 呂博 字李 遠台 傳故 鄭李 齊侯	之以 切或 是其 復姓 也合 百尺 漢東 南散 流延 歷鄉 東前 漢侯	有以 歷城 在今 東後 從漢 東地 二十 五里 遠而 南入 流會 貞姓 一既	泚南 漢石 牙亦 三曰 水俱 飲惟 有百 尺漢 南水 俱至 流湖 注南 入水 考遠 里注	蓋學 州也 即東 注衛 水也 斯汶 水自 枝津 東運 貫城 北又 東積	而為 彼謂 之陽 廉淵 水左 納白 渠枝 水俗 謂之 祗水	云疑 作泚 水全 去于 謂非 也蓋 泚作 泚水 承白 渠于 臺城 縣之	馬子 堰會 貞姓 復置 屬鉅 鹿亭 在今 臺城 縣西 南又 東運 肥臺 縣之	故城南 守故 在今 臺城 縣西 南七 里五 傳故 公十 二年 八月 遂肥	肥下 南陽 有肥 臺城 後昔 陽非 故臺 城也 見於 樂平 油縣 故也 而肥	連汗 詳後 詳後 詳後 詳後 詳後 詳後 詳後 詳後 詳後	臺屯 居之 詳未 詳未 詳未 詳未 詳未 詳未 詳未 詳未 詳未	今臺 屯居 之詳 詳未 詳未 詳未 詳未 詳未 詳未 詳未 詳未	南有 新臺 屯居 之詳 詳未 詳未 詳未 詳未 詳未 詳未 詳未	廣之 西國 子封 廣川 守故 臺屯 居之 詳未 詳未 詳未 詳未 詳未	馬子 堰會 貞姓 復置 屬鉅 鹿亭 在今 臺城 縣西 南又 東運 肥臺 縣之	廣之 西國 子封 廣川 守故 臺屯 居之 詳未 詳未 詳未 詳未 詳未	馬子 堰會 貞姓 復置 屬鉅 鹿亭 在今 臺城 縣西 南又 東運 肥臺 縣之	廣之 西國 子封 廣川 守故 臺屯 居之 詳未 詳未 詳未 詳未 詳未
---	--	--	--	--	--	--	--	--	---	--	--	--	--	--	--	--	--	--	--

大一
小五

是而 無新 豐之 目所 未詳 矣	新豐 城有 前侯 信濟 北真 王子 來五 平名 古地 四字 或考 漢表 高王	反又 不徒 無以 來王 顯子 侯表 侯侯 侯侯 侯侯 侯侯	其水 又東 進昔 陽城 南	聚矣 昔陽 守侯 定也 合故 聚昔 陽城 南	其水 又東 進昔 陽城 南	其水 又東 進昔 陽城 南	其水 又東 進昔 陽城 南	其水 又東 進昔 陽城 南	其水 又東 進昔 陽城 南	其水 又東 進昔 陽城 南	其水 又東 進昔 陽城 南	其水 又東 進昔 陽城 南	其水 又東 進昔 陽城 南	其水 又東 進昔 陽城 南	其水 又東 進昔 陽城 南	其水 又東 進昔 陽城 南	其水 又東 進昔 陽城 南	其水 又東 進昔 陽城 南	其水 又東 進昔 陽城 南	其水 又東 進昔 陽城 南
---------------------------------	--	--	---------------------------	---	---------------------------	---------------------------	---------------------------	---------------------------	---------------------------	---------------------------	---------------------------	---------------------------	---------------------------	---------------------------	---------------------------	---------------------------	---------------------------	---------------------------	---------------------------	---------------------------

大一
小五

末句就見子二十二年鼓子又叛荀吳略東陽社邑鄭師晉之北	使師偽轅負甲息于門會首孫五傳是息于昔陽之門外	之者也	相璠曰白狄之別也下曲陽有鼓聚國杜注故鼓子國也	師從城西來則當先滅鼓而後滅魏肥何以十二年城肥至二十	年滅鼓乎可知杜注鼓不可斷也顧晉陽在昔州東南亦以	滅鼓在魏紀之從於失事不合為白渠枝水又東逕曲陽城北	全魏魏國後魏曰曲陽復屬在鹿郭注魏曲陽或就當時之	晉州也今又逕安縣故城南晉侯漢廢在今晉州東地理志	曰侯國也封趙表王于侯表元年侯表是也又東逕賈縣	入斯汶水斯汶水又東逕西梁城南西梁縣又東北逕樂信縣	故城南地理志鉅鹿屬縣後漢廢在今宋鉅鹿縣侯國也	子侯表王子神爵三年封侯又東入衡水	大白渠東入	河
---------------------------	------------------------	-----	------------------------	---------------------------	-------------------------	--------------------------	-------------------------	-------------------------	------------------------	--------------------------	------------------------	------------------	-------	---

大一一二
小四二五

水經注疏 卷一〇

衡水又北為表譚城下並引侯都記衡水有表譚城蓋譚自	郭往還所由故濟得厥名	又東北過下博縣之西	街水又北逕鄆縣故城宋元中故城兩漢魏屬鉅鹿郡	故城在今宋鹿縣東竹書紀年梁惠成王三十年周顯王二十	年秦封衡縣于鄆改名曰商即此是也故王莽改曰秦聚也	地理風俗記曰縣北有鄆卓蓋縣氏之趙王後漢高先武市	鄆字之誤觀鄆縣鄆縣漢本作鄆師古曰音若公反鄆字是	年封鄆為列侯漢曰商者王莽曰商州南臨縣又本傳正義曰	商於全公鄆故鄆音鄆為鄆城於也於鄆何得五在鉅鹿之	鄆為秦原國注通元謂秦以鄆為秦聚九鄆蓋折縣之南鄆有	鄆亭通武關見王莽傳即鄆亭也鄆亭之處正商於之也	鉅鹿有鄆縣城是也西謂鄆是鄆之縣則非商於字若鄆縣	鄆縣與鄆縣鄆陽字其五篇廣韻可證鄆又鄆字鄆縣鄆縣	此鄆縣字鄆縣又右逕下博縣故城西王莽改曰閭博	應劭曰太山有博故此下故曰下博縣後漢應劭曰博
-------------------------	------------	-----------	-----------------------	--------------------------	-------------------------	-------------------------	-------------------------	--------------------------	-------------------------	--------------------------	------------------------	-------------------------	-------------------------	-----------------------	-----------------------

大一一二
小四二五

其漢志注原於下博引於此 乃師古於下博引於此 引漢志注原於下博引於此	武自呼圮南出至此夫道不知所之 武自呼圮南出至此夫道不知所之	任光開門納馬手故城以上後漢書 任光開門納馬手故城以上後漢書	衡漳又東北歷下博城北 衡漳又東北歷下博城北	老父不得 老父不得	衛漳又東北歷下博城北 衛漳又東北歷下博城北	覽平也 覽平也	致都 致都	注謂之九華曲 注謂之九華曲	脫曲九事 脫曲九事	履前漢屬東郡 履前漢屬東郡	之全漢志廣平國南和縣列後水入 之全漢志廣平國南和縣列後水入	引平漢書武列家水也 引平漢書武列家水也	與引也 與引也
---	----------------------------------	----------------------------------	--------------------------	--------------	--------------------------	------------	----------	------------------	--------------	------------------	----------------------------------	------------------------	------------

大五〇八 小五〇八

長樂武強縣北 長樂武強縣北	又東北過武強縣北 又東北過武強縣北	治前漢屬東郡 治前漢屬東郡	又東北過武強縣北 又東北過武強縣北	漳水又東北過武強縣北 漳水又東北過武強縣北	但上說知非無之草成也全漢志是但木曲盡 但上說知非無之草成也全漢志是但木曲盡	會貞於前漢屬東郡 會貞於前漢屬東郡	海後漢屬東郡 海後漢屬東郡	城又在東昌之東故知非也 城又在東昌之東故知非也	經敘草成于下博之下昌亭之上考地非比十事為同渤海草 經敘草成于下博之下昌亭之上考地非比十事為同渤海草	又東北過阜成縣北又東北至昌亭與庫池可會 又東北過阜成縣北又東北至昌亭與庫池可會	政知 政知	又東北過阜成縣北 又東北過阜成縣北	首十萬守 首十萬守
------------------	----------------------	------------------	----------------------	--------------------------	--	----------------------	------------------	----------------------------	--	--	----------	----------------------	--------------

大五〇六 小五〇六

謂之北梁口

衡漳又東北右會桑社溝溝上承從波波下世稱盧連

未本趙世稱盧從薄亦謂之摩訶河趙未紀作曰摩訶河

郡南也縣下之從河也摩訶河摩訶河摩訶河摩訶河

明之從河則非漢志之從河亦不經此摩訶河摩訶河摩訶河

即此也漢志之從河亦不經此摩訶河摩訶河摩訶河

北連衡水自南而北摩訶河摩訶河摩訶河

清河清河清河清河摩訶河摩訶河摩訶河

雨迂漳漳水摩訶河摩訶河摩訶河

蓋水所鍾也其清逕觀津縣故城北摩訶河摩訶河摩訶河

色號望諸君紀守樂安侯王莽之朔定事也摩訶河摩訶河摩訶河

青山南側堤東出青山即漢文帝寶后父摩訶河摩訶河摩訶河

人朱大摩訶河摩訶河摩訶河

今謂是也摩訶河摩訶河摩訶河

下德傳德傳德傳德傳摩訶河摩訶河摩訶河

下德傳德傳德傳德傳摩訶河摩訶河摩訶河

下德傳德傳德傳德傳摩訶河摩訶河摩訶河

小四五六

水經注疏卷一〇

漢書地理志漢書地理志漢書地理志

改同漢書地理志漢書地理志

城東南漢書地理志漢書地理志

津漢書地理志漢書地理志

里漢書地理志漢書地理志

世猶稱之漢書地理志漢書地理志

德祭不輟漢書地理志漢書地理志

市漢書地理志漢書地理志

王子劉寅漢書地理志漢書地理志

更之曰居漢書地理志漢書地理志

二十里有漢書地理志漢書地理志

從陂漢書地理志漢書地理志

桑社漢書地理志漢書地理志

水漢書地理志漢書地理志

澤漢書地理志漢書地理志

澤漢書地理志漢書地理志

澤漢書地理志漢書地理志

小三二二

水	出焉	清朱	揚作	陽全	趙作	陽或	或下	河又	謀此	作	左	讀	北	入
衛	漳	謂之	秦	社	口	入	衛	漳	謂之	陽	口	全	趙	北
名	州	在此	秦	社	會	負	衛	漳	謂之	陽	口	全	趙	北
為	乃	秦	社	口	也	陽	津	口	高	在	下	全	趙	既
右	會	秦	社	口	不	相	應	今	改	作	秦	社	口	則
不	會	秦	社	口	不	相	應	今	改	作	秦	社	口	則
衛	水	東	遷	阜	城	縣	阜	城	故	城	北	樂	成	縣
文	治	南	行	恒	帝	始	加	陵	下	此	河	閉	郡	治
帝	二	年	未	說	此	二	子	趙	增	五	黃	有	增	同
河	之	間	也	國	守	故	按	引	漢	志	河	間	景	帝
獻	王	子	朱	德	一	說	何	作	九	况	炳	集	曰	是
王	莽	更	名	郡	曰	朔	定	縣	曰	陸	信	緒	先	生
三	年	沈	所	傳	並	四	是	二	年	守	故	塔	侯	封
侯	也	趙	五	侯	山	侯	山	侯	山	侯	山	侯	山	侯

大小五二

侯	國	也	五	縣	三	年	黃	帝	封	丞	相	黃	霸	為
平	非	樂	成	也	表	去	東	郡	後	傳	九	生	又	云
馬	無	說	漢	表	許	廷	壽	樂	成	侯	翁	孫	氏	云
氏	理	志	南	陽	樂	成	侯	翁	孫	氏	云	樂	成	侯
食	邑	之	可	使	第	一	色	對	宣	帝	世	不	遠	无
清	縣	類	節	古	注	引	應	助	曰	字	帝	更	名	樂
五	此	封	不	可	曉	七	章	帝	亦	全	北	作	漢	帝
桓	帝	全	桓	帝	上	亦	桓	帝	上	亦	桓	帝	上	亦
王	書	帝	八	五	傳	以	其	邑	奉	山	陵	治	西	南
加	侯	可	樂	成	陵	也	不	說	成	字	全	北	作	漢
樂	成	治	河	間	城	襄	乎	記	漢	成	縣	在	今	樂
城	其	年	郡	又	修	理	武	垣	城	是	地	形	志	云
方	八	十	步	舊	引	衛	水	北	入	城	注	池	地	北
燕	安	得	基	隍	荒	蕪	示	存	古	意	也			
又	東	北	過	成	平	縣	南	台	清	河	南	水	吳	增
衛	漳	又	東	遷	建	成	縣	故	城	南	全	趙	戴	侯
在	今	文	河	縣	東	北	褚	先	生	曰	漢	宣	帝	五
侯	國	也	五	縣	三	年	黃	帝	封	丞	相	黃	霸	為

大小五三

水經注疏卷十一

後魏郡道元注

宜却楊守欽

門人枝江熊會貞參疏



易水

易水出涿郡故安縣閭鄉西山

入瀋於中山國北新縣城下

氏則主崇欽北新經吉易水出故安閭鄉西山

又謂之東麓即經所謂閭鄉西山

北復引衆欽易水出北新縣城下

後志云經之易水其云經分城

飲水北出故安而實不指漢志

易水出西山寬中谷

西十里又五大城在易水

茶之政覽

山故其舊居世以為五大城

大小三

文無可考然六朝又士

燈燭建禮全通氣

易水又東

紫別關在易水

城西十里

五子也

才安喜侯

手趙

名居矣

仁之

有仁

泉

興

二

不

大小三

大三
小三一

王氏 五安 世可 而五 才告 二名 乃四 其何 以不 出中 山之 元	衣 己 疎 不 全 而 於 而 不 大 及 全 則 水 之 河 北 記 義 詳 蓋 是 有 五 年 故 七 校	氏 木 其 林 屬 氏 謂 作 非 則 也 二 城 並 廣 一 里 許 大 中 城 五 公 城 也 俱 在	定 草 之 上 去 置 同 音 同 音 同 音 同 音 同 音 同 音 同 音	故 二 衣 冠 之 狀 城 淵 又 水 一 城 下 十 八 字 記 在 後 海 館 目 怡 情 外 之	士 南 全 馮 依 同 戴 兩 傍 互 步 其 水 東 南 入 於 易 水	易 水 又 東 流 注 于 易 謂 之 三 會 口	易 水 又 東 屆 關 門 城 西 南 即 燕 之 長 城 門 也 會 貞 侯 長 城 在 今	省 燕 之 長 城 門 也 直 長 與 樊 石 山 水 合 水 源 西 出 廣 昌 縣 行 州	全 而 戴 之 樊 石 山 會 貞 侯 長 城 在 今	其 西 山 水 入 易 謂 之 長 城 門 也 會 貞 侯 長 城 在 今	石 山 水 入 易 謂 之 長 城 門 也 會 貞 侯 長 城 在 今	清 水 入 易 謂 之 長 城 門 也 會 貞 侯 長 城 在 今	易 水 又 東 流 注 于 易 謂 之 長 城 門 也 會 貞 侯 長 城 在 今	易 水 又 東 流 注 于 易 謂 之 長 城 門 也 會 貞 侯 長 城 在 今	易 水 又 東 流 注 于 易 謂 之 長 城 門 也 會 貞 侯 長 城 在 今	易 水 又 東 流 注 于 易 謂 之 長 城 門 也 會 貞 侯 長 城 在 今	易 水 又 東 流 注 于 易 謂 之 長 城 門 也 會 貞 侯 長 城 在 今	易 水 又 東 流 注 于 易 謂 之 長 城 門 也 會 貞 侯 長 城 在 今
---	--	---	--	--	---	---	--	--	--	---	--	---	---	---	---	---	---	---

大三
小三一

注 易 水 又 東 流 注 于 易 謂 之 長 城 門 也 會 貞 侯 長 城 在 今	易 水 又 東 流 注 于 易 謂 之 長 城 門 也 會 貞 侯 長 城 在 今	元 和 武 陽 城 在 易 縣 東 七 里 在 今 蓋 易 自 寬 中 谷 子 應 武	夫 關 東 出 是 兼 武 水 之 稱 故 燕 之 下 都 檀 武 陽 之 名 左 傳 濡 水	枝 津 故 漬 武 陽 大 城 西 二 十 里 南 北 七 里 一 語 方 實 也	南 小 城 即 故 安 縣 之 故 城 也 屬 芝 陽 地 形 志 謂 有 固 安 城 則	在 縣 有 遺 從 故 城 南 漢 文 帝 封 丞 相 申 屠 嘉 為 侯 國 後 三 年 封 會 貞	漢 文 帝 封 丞 相 申 屠 嘉 為 侯 國 後 三 年 封 會 貞	流 易 水 又 東 流 注 于 易 謂 之 長 城 門 也 會 貞 侯 長 城 在 今	城 東 西 二 里 南 北 一 里 半 高 誘 云 易 水 注 故 安 城 南 外 東	即 斯 水 也 榜 是 涿 人 誤 守 據 南 子 叙 乃 以 漢 陽 合 題 東 河 東 也	率 經 明 證 今 水 被 東 南 隔 世 天 謂 易 水 為 故 安 河 武 陽 蓋 燕 昭	王 之 所 城 也 東 西 二 十 里 南 北 十 七 里 故 傳 述 詳 述 遊 賦 曰	出 北 割 澤 水 注 歷 良 鄉 至 水 詳 詳 金 臺 詳 全 臺 觀 武 陽 兩 城 連	廣 本 廟 作 祭 壇 故 曰 舊 遺 莫 茫 蓋 謂 是 處 也 易 水 東 流 而 出 于	范 陽
--	---	--	--	---	---	--	--	--	--	--	--	---	--	--	--------

東過范陽縣南又東過容城縣南	易水逕范陽縣故城北	北字蓋鍾古	縣東故容城也	皆北見所及故者	瀋水而注不巨	晉侯魏屬范陽	勝略地燕趙命	於趙下乎	范陽先下是也	奴降王代為侯國	順也	易水又東與瀋水合	合水發北	西水
<small>容城縣南</small>	<small>本倉下</small>	<small>東過范陽縣南</small>	<small>北則在</small>	<small>因經范陽縣城也</small>	<small>馬水也</small>	<small>范陽郡</small>	<small>地在今</small>	<small>於趙下乎</small>	<small>漢景帝中三年</small>	<small>年封</small>	<small>全</small>	<small>出故安縣西北</small>	<small>有安</small>	<small>今</small>
<small>容城縣南</small>	<small>東過范陽縣南</small>	<small>東過范陽縣南</small>	<small>北則在</small>	<small>因經范陽縣城也</small>	<small>馬水也</small>	<small>范陽郡</small>	<small>地在今</small>	<small>於趙下乎</small>	<small>漢景帝中三年</small>	<small>年封</small>	<small>全</small>	<small>出故安縣西北</small>	<small>有安</small>	<small>今</small>

小四九六

東南逕樊於期館西是其後百于荆軻處也	太子威儀於期之	至於期	流逕荆軻館北	其聖人	謂王生	荆軻	下無二	清山	之士	又東	水枝	即水	深廣
<small>樊於期</small>	<small>太子威儀</small>	<small>至於期</small>	<small>流逕荆軻館北</small>	<small>其聖人</small>	<small>謂王生</small>	<small>荆軻</small>	<small>下無二</small>	<small>清山</small>	<small>之士</small>	<small>又東</small>	<small>水枝</small>	<small>即水</small>	<small>深廣</small>
<small>樊於期</small>	<small>太子威儀</small>	<small>至於期</small>	<small>流逕荆軻館北</small>	<small>其聖人</small>	<small>謂王生</small>	<small>荆軻</small>	<small>下無二</small>	<small>清山</small>	<small>之士</small>	<small>又東</small>	<small>水枝</small>	<small>即水</small>	<small>深廣</small>

小四九七

其古跡似符宿傳矣水此符宿傳矣
 前車無王師曰安得賢士必以月其和吉作金以玉崇之號
 十全八道其說不同幽州齊東野語中上谷國經臺在易水東南
 德以爲無方丹何也修徒見水經注云國安縣有黃金臺舊名曰王
 後以爲國王國經注云丹水經注云在易水東南師故延傳
 也後人曰文藝然注自始朝引金臺在易水東南師故延傳
 曰段十八碑計石勳進屯安縣此大子丹黃金臺也王應壽
 有兩也水以長廡被滿閣館建都於前丹於後然則
 祖武者子一清姓一號志今都城及定興安瀟皆有黃金臺
 在易州者爲有確徐晉使人所爲也寺教地地志國安有黃金
 臺又賢士記有西臺在易縣東南五十里黃金臺又云西臺在
 南六十里即燕王臺亦有二臺其一所不惟陸而乘氏子保之
 點王濡水自堰又東還紫池堡西屈而北流又有潭塔潭水注
 之水出通縣西水通縣西下通古道通全白馬山南溪中會貞
 白馬山在易縣北十八里郡志云周時人多築道於白馬山
 天寶六年和武爲蘇丹山連志易州有白馬山在今易州北
 正古道縣之四道縣西也東南流入濡水濡水又東至塞口古累
 潭注濡水出通縣西也東南流入濡水濡水又東至塞口古累
 石堰水處也濡水堰枝分南入城東天阪水通縣便通縣似在滹
 大六二七
 小六二七

水北流在濡水故安故城之東城上宮院故安二水西四里今
 無水波內有泉刻而不流際池北側俗謂聖女泉水北五里有
 聖女山下有泉刻而不流際池北側俗謂聖女泉水北五里有
 白楊嶺下水無下字不誤出上蓋水字之字附文全載舊同
 曹貞林白楊嶺在今易州東南流入濡水時人謂之虎眼泉也
 濡水東合檀山水水出檀山西南在今涑水縣
 西北三十里其南爲樂平山檀山南流與石泉水會南水
 之東軍有通河出爲即檀山水也南流與石泉水會南水
 出石泉固東南隔水廣二十許步深三丈因在聚山之丙平川
 水士易水
 之中四周水絕湖阻水八丈有餘石高五丈石上亦
 土又高一匹壁立直上水不一有文字四直作直五直作
 互亂文四文也小前惟後兩謂廣四十五步水之不周者路
 不容執水和僅道人馬謂之石泉固水東城在涑水縣
 西北三十里唐涑固上宿有白楊寺是白楊山神也寺側林木
 交蔭叢柯隱景沙門釋法澄建刹于其上更爲思玄之勝處也
 木全作或或水其水南流注于檀水故俗有并潭之稱矣
 作焉或改同矣其水又東南流歷故安縣北而南注濡水又東
 大六二六
 小六二六

以龍克汾門與燕各有一條大義如車輪焉

風頃南不龍出北引漢書曰五牛象人地

武商今作龍則龍下云破秦軍易近燕以萬城

陽武前與趙即此也亦曰汾水門有城

水門全趙又謂之梁門矣鎮周為梁門口

西且龍門在易水北安期在易水南

非即古之易水東分為梁門波

波水注之水上承易水于梁門東入長城

范陽波波在范陽城西十里方一十五里

地勢空下即山之北水結焉蓋即范陽

波水南通梁門波門波方三里波水東南

趙城保塔校塔全武清同謂之范水

出工五不一分統形如難水

水通目又東逕范陽縣故城南即應助

有注本引應助

易水文東逕樊與縣故城北

漢武帝元朔五年封

大六六
小四三

水經注疏 卷一一

中山靖王子劉係

符矣地理風俗記曰北新城縣

縣也

易水又東逕容城縣故城南

今封趙將夕

趙武太子深澤

之房縣

去國

今深澤

封邑

朱全

惟徐

為公

下字

易水文東

下字

易水文東

大一一
小五九

易水之上荆柯起為壽歌曰風蕭蕭兮易水寒壯士一去兮不

復還高漸離擊筑作木無高字全月後曰木宋如意和之宋和

和趙懷黃有曹未改空載改同又未莫曰燕東大北俱無東意

守城樓米八相所橋以內外及子八下雜教所來如直與此

柯許正為壯聲士髮皆衝冠為表聲士皆流涕于此也余按遺

傳舊跡多在武陽湖離別柯館並詳前文似不餘此也漢景

帝中三年封匈奴降王僕隸未莫曰當本作駐漢功臣未

未作謀趙為侯國也水士易水

又東過安次縣南水士易水

易水逕縣南創舊見此有鄭縣故城北未鄭故作鄭

前漢縣屬汝郡後漢縣北三十五里東至天安縣會昌坊前漢縣

河間在今任邱縣北三十五里東至天安縣會昌坊前漢縣

魏河間有後魏縣屬章武地形志又安縣東三十里與厚池合

鄭縣東北相去甚遠不得先遷安縣北與厚池合安會昌坊

史記蘇秦曰燕長城以比易水以南燕北有林明縣秦傳秦曰

燕長城易水之北也燕北有林明縣秦傳秦曰

燕傳而北也又燕北界亦有長城自造陽至遼東見國策也

大二三
小四五

則水北界正謂此水也是以班固闕明之徒咸以斯水謂之南

易水入滹水關謂此水也是云地理志曰故關北易水所出

關關四飲水關西水出北之新水西北入滹關關北易水所出

南二城人於安列無南易水之外言此易水即以為謂之南易水

又東過泉州縣南縣北水作泉州縣北水作泉州縣北水作泉州

東內趙州縣南縣北水作泉州縣北水作泉州縣北水作泉州

滹陽縣今道州武清縣地正直沽入海之處方與紀要曰泉州

易水有二源流經易州南五十五里若曰中易水出州西六十里

之謂之電水亦曰南易水于易水流經定興縣北及水謂之白溝

流合馬河所經北易水也水士易水

易水入武清縣之三月流又東南至小直沽與滹陽河合

北東至雄縣亦名曰清河又東南至滹陽河合水士易水

故也蓋易水之源出於滹陽河也水士易水

又曰易水也或曰滹陽河也水士易水

道九水得真詳云滹陽河也水士易水

以高易水也經滹陽河也水士易水

陽郡之泉州也經滹陽河也水士易水

大二三
小三五

北出東南所不取會自後水經身收南勢謂何越氏反以為半收北
全氣五改作東州東入于海

經書水之所歷沿次注海也

滄水

滄水出代郡靈邱縣高氏山朱亥曰孫文氏

即嘔夷之水也會貞按周禮并川之川曰厚池滄水與滄水

和志靈邱水為滄水東入大河過郡五行九百四十里與并州

靈邱縣西北七十里今靈邱州南七里有翠屏山為恒山海經

北次曰高氏之山滄水出焉東流注于河者也其水東南流山

上有石銘題言冀州北界故世謂之石銘徑也會貞按元和志

里東平北八十其水又南逕候橋候橋朱亥作曰候橋

曰滄水也全載州川名也又東合溫泉水水出西北臨谷

按今有溫泉水在澤州東南一百里西南流入滄水一說其

水溫熱若湯能愈百疾故世謂之溫泉焉東南流逕與五亭北

亭在南原上會貞按一統志亭故傾而不正故世以殺城月之

大一一六
小三五九

水自原全載月氣東流注于滄水戴氏以滄水一不王

又東莎泉水注之水水學源莎泉昭朱亥按世北不

萬二千八道莎泉南流水側有莎泉亭朱亥按形志北

方泉亭朱亥按此注當在今靈邱縣之西東南入于滄水

又東逕靈邱縣故城南朱亥按中自源高百中自原南注滄水

上北西是中原朱亥按字不從水字中自二字當非全但用

助曰趙武靈王葬其東南二十里故縣氏之朱亥按武靈王

縣北曰馬邑朱亥按世家集并引應如武靈王葬代郡靈邱

志元和志墓在靈邱古屬代漢靈帝光和元年中山相臧是

應自口舊本作吳全趙作吳載作吳守故按魏志臧洪傳父

當作吳吳字皆以形近故誤今訂上請別屬也朱亥按

代郡靈邱縣故城在靈邱縣北朱亥按漢末復置也

李靜帝置直以高後漢書有靈邱縣屬北靈邱縣東十里

縣治靈邱地理志曰全趙同靈邱靈邱之號在武靈王之前

矣朱亥按靈邱又按司馬遷史記全趙靈邱一趙敬侯二年

大一一六
小五二三

年敗齊於靈印又云九年伐齊靈印即六年表所載也是二
千收齊九年伐齊明保兩事此注引趙世家二十二年事不誤朱氏

乃球方全題載亦實然從之疏月珠敗齊于靈印武過四北類顧

即水經注蓋以趙靈印為齊靈印不和齊境同八里至代也方

城戰國齊而境邑孟予謂城邑四子之辭靈印而諸士解史記

于孟予史記考孟予謂城邑四子之辭靈印是也乎故沈濟交

志反王十四年相國樂毅時趙秦韓魏以齊國靈印趙趙

孟予但云齊下邑惟地理志代郡有靈印應劭曰趙武靈王并

不得至代而趙侯時安得國有靈印明三看以為即靈印河

即故城頓亭林闕百許翠皆以為木明其城關所疑焉按魏收

以清河為齊趙之界正義注為夏津在河之南而齊靈印在

入西北三百餘里難遠定為齊之邊邑耳然水經明出為備九

之克則中山木沃濟境西及東處可知漢文世水經王二十

平佐趙滅中山四十年趙威靈印而在其東南數十里其齊之西

北邊境也則名不因武靈王事靈印村卷中若然則趙本有元

色故縣因如瓚注不詳作瓚全

澧水自縣南流入峽謂之隘門道行臺揚津守定州遠其子某

大小三四
小九九

隘於東麓頭兵道特帥精騎一萬南出前鋒至廣西成塞

之所方與紀天有石道險阻復與明元年蓋義倉設隘于峽以

機築行旅書太宋紀靈徵志有天門關之嶺歷南山高峯隱天

深溪埒谷其水沿澗西轉遶御射臺南臺在北阜上會貞射臺

里在今靈印縣東南八臺南有御射石碑趙云靈印有山高四百

山乃詔羣臣仰射山峯無龍翰者帝學弓發矢出五十餘文過

其碑現存陰南則秀嶂分霄層崖刺天積石之峻壁五百上車

駕沿源水記作澧水東曰山峯起于羣臣列石以爲射臺耳又復文徐水

木賦是字全趙同歡增會貞注文云則射非一又文徐水

則下射射碑三在五代嶺澧水西流又南轉東屈逕北海王詳

之石碣南五名詳作射臺曰舊本作詳從魏志御射碑石柱

北而南流也全射碑所流下者有年趙同

東南通廣昌縣南界水子號曰南全趙靈印東

澧水東逕嘉牙川趙王襄平北魏縣下引水經云廣西縣

一清澧龍孤漢廣昌縣隋仁壽元年改今名文牙川即嘉牙川

遠題為水經注趙代括又改原文嘉牙川下高無天缺全川有二水

大小二四
小五二二

合宋也以是知上又一水當是一水之謂蓋其牙牙水合既
 難尤形迹惟者細小之矣影影好奇任任遂嘉牙亭東亭東亭
 即東牙北所而北流注于瀧水水之北山行即廣昌縣界
 又詳巨馬水注
 瀧水又東遂倒馬關關山險隘最為深峭未最作是全勢均詩
 入高岡之病耳南居良馬傳險之行軒越文全氏曰是國子藏
 行國字牛故按王維詩宋又案綱動行軒直通詳玉藏齊藏川
 用其事行軒疑是負疑之故關更其名焉有者山關後世謂
 之何馬關通與倒馬故關在望都縣西北元和志在唐縣西北
 一百一十三里山路險峭馬為之側因以為名在今唐縣西北
 一百五十里廣瀧水出西南長溪下東北歷關注瀧水南山
 上起御坐于松園建祇垣于東園東北二面由郭高深來東去
 起御座于松園建祇垣東園北二面由郭高深來東去
 無東字杜當作建祇垣東園北二面由郭高深來東去
 木氏乃引古本發文以相證何也若霞峰隱日水望澄明州無
 如謝說文義可通乎又解載此碑
 潛甲行李所送鮮不徇徇忘返矣
 又東南道中山上曲陽縣北恒水從西來注之
 恒水從西來注之

大一一四
小四一四

瀧水自倒馬關南流與大嶺水合水出山西南大嶺下東北流
 出峽峽右山側未則此作則有祇迺精廬飛陵山丹盤虹梁
 未則此作則有祇迺精廬飛陵山丹盤虹梁
 長津注瀧榮帶其下東北流注
 于瀧
 瀧水又屈而東合兩嶺溪水水出恒山北阜越上西陽縣恒山
 有峽在西北東北流歷兩嶺開北嶺難層陡雲舉猶不若南嶺
 峭秀自水南步遠峰石磴作峻逶迤沿途九曲歷睇諸山咸為
 芳矣仰亦羊腸即來嶽之類者也羊腸山盤行如羊腸在太
 原晉陽北又注雁南子云羊腸坂是大行主門之限也華陽國
 志曰羊腸山木名羊腸坂其巖阻峻迴曲九折乃至山上正觀味復
 羊腸坂史記正義所云羊腸坂在大行山上南口懷州北口臨有
 注州者羊腸不載呂覽注之羊腸坂也羊腸坂在大行山上南口懷州北口臨有
 齊通和路出其間江會貞樓北魏大和以前都平城其水東北流
 注于瀧水
 又東左合懸水水出山原岫盤谷輕端瀆下分石飛懸水至越
 水子子狀作懸下長既說羊懸水一匹有餘直瀝山際白夜奮
 二子屬下以懸正懸水之又說谷
 流自成潭渚其水東南流場端注于瀧

大一一四
小二一四

滏水又東流歷陽山水出陽山東南世謂是處為陽

頭疑即音書地道記所謂滏上開者也注云初學記東州縣山

俗謂之滏頭滏頭音古所謂滏上以廣其地會其水初學記東州縣山

矣萬境水之滏頭滏頭音古所謂滏上以廣其地會其水初學記東州縣山

徐廣史記一超世家武靈王三十二年攻中山取楊之塞祭解引

今有十里水在滏上滏水也一說滏射治平而蓋蓋於望都東

北去北平不遠水出滏水於是左納滏上水水出西北近滏

水滏水水出西北近滏

守北平史記滏水出滏山今在滏西七十里東南流注於滏水也

又東過居縣南

滏水又東逕左人城南應劭曰中人城西北四十里在滏下

中人城西北四十里有中人城中人城中人城

中人城西北四十里有中人城中人城中人城

中人城西北四十里有中人城中人城中人城

中人城西北四十里有中人城中人城中人城

中人城西北四十里有中人城中人城中人城

中人城西北四十里有中人城中人城中人城

中人城西北四十里有中人城中人城中人城

大小一二三

山城山城山城山城山

本城西側而悅上東而北水出城中有山之水

地道記所云望都縣有委粟關也故關在縣北有

有粟俗以山在邑中故亦謂之中山城以城中有山之水

當今山城亦謂之中山城以城中有山之水

合因復謂之為廣唐城也中山記中山記中山記

郡中山城中山城中山城中山城

郡中山城中山城中山城中山城

郡中山城中山城中山城中山城

郡中山城中山城中山城中山城

郡中山城中山城中山城中山城

郡中山城中山城中山城中山城

郡中山城中山城中山城中山城

郡中山城中山城中山城中山城

郡中山城中山城中山城中山城

郡中山城中山城中山城中山城

郡中山城中山城中山城中山城

郡中山城中山城中山城中山城

大小一二三

東乃謂中山記所言之人與京言未相 免姑城為不克城姑城姑城姑城姑城 事在今克縣西南八里本無中人之傳 為中人所未詳也中山記所言中人者 徐里城在西北望都城在西北徐里城 及此二謂十里城則不但苦其不東會 說云木作觀矣全題同或謝咸為幾矣 目山引治止至言城內有小山又言山 至所木詳也止因中山記以中山城為 氏之解於東二十里有中人而猶不直 所信之明中人即中山記所言之中人 不及二十里且記既失而宋既亦不望 又城之方與中山記及一純志諸書皆 多不得其詳今詳下今此城于盧奴城 十里城之西北泉源所導西逕狼山北 郎音讀上此唐音讀近寶兼唇水之稱 西流歷左入亭注

大一一
小四八

澆水 又東左會一水水出中山城北即山阜 山阜通又改即為狼水所出及徐水所 在今易州西南四十里隋書地理志唐 亦謂之唐水也然于城非西北不西 古非全戴此而西會負城是也然據注 西四十里得中人不西會負城是也然 北平地唐水出俗謂之唐水又稱唐水 水出中山城之西北則因唐城之中山 城西北名為唐水在河而所出是為唐 前後之注又此不誤又俗名之為唐水 西南流入澆並所未詳蓋傳疑耳 澆水又東恒水從西來注之北會恒水 詳之蓋別有恒水為而今古同下澆水 即高貢所謂恒衛既從也恒水出山阜 澆水又東右苞馬澆水出上曲陽城長 東北馬澆
--

大一一
小四二

全通河關故其水南入小溝下注灑水自上歷下通俾居川之	兼稱焉	亭今于此城取中人鄉則四十也	在西北西中	在西戶八	志領	唐順	三州志曰中山治	北七十五里	高	改	今	覽	之	事	高
<small>本跡</small>	<small>雅</small>	<small>中</small>	<small>唐</small>	<small>入</small>	<small>此</small>	<small>西</small>	<small>山</small>	<small>關</small>	<small>則</small>	<small>此</small>	<small>唐</small>	<small>今</small>	<small>之</small>	<small>事</small>	<small>高</small>
關故其水南入小溝下注灑水自上歷下通俾居川之	兼稱焉	亭今于此城取中人鄉則四十也	在西北西中	在西戶八	志領	唐順	三州志曰中山治	北七十五里	高	改	今	覽	之	事	高

大六三二

二百下	南	先	有	在	可	稱	山	廟	所	地	以	即	行	望
<small>字</small>	<small>城</small>	<small>山</small>	<small>關</small>	<small>唐</small>	<small>建</small>	<small>耳</small>	<small>山</small>	<small>有</small>	<small>見</small>	<small>理</small>	<small>高</small>	<small>俗</small>	<small>遠</small>	<small>都</small>
二百下	南	先	有	在	可	稱	山	廟	所	地	以	即	行	望

大六三二

一第 2 反之內

之狀全平古橙傳為疏固是城乎故安西北豆山西足有一泉

源東北流逕豆山下合蘇水蘇水亂流轉注東入澗是豆唐水

子所未詳也又于是城之南如東一十餘里有一城俗謂之高

昌縣城守故按縣子故地十八里有高昌社或望都之故城也

故縣目曰望都故城此城六字於子世世世世世世世世世

南木南下有品字或曰雷作高皇甫謐曰相去五十里

世世引帝王稽諸城地猶十五里蓋書誤耳此城之東有山孤峙

世以山不連陵名之曰孤山孤都聲相近疑即所謂都山也

山九形志望都縣有孫山孫真孤形也乃孤之誤備也北平有都

字狀山不詳在縣東北五十里八里以歸人時俗已以鹿山為

不都山而山徒有以鹿山之狀李去憲樂永吉只載孤山帝三世紀

曰堯母慶都所居張晏曰堯山在北堯母慶都山在南登堯山

見都山故望都縣以為名也惟守故按以上漢志顧祖禹引張晏同

都縣以名也望都縣在豆山下或曰以望都縣目曰望都縣

字來於堯母慶都所居下不與下或曰望都縣目曰望都縣

設也蓋廟氏引帝王世紀分析或之或曰望都縣目曰望都縣

為一傳唐亦中山城也中山國類注引應州四中山城國也漢志

小四九

為武公之國周同姓全同姓也中山國同姓也中山國同姓

全同姓也中山國同姓也中山國同姓也中山國同姓也中山國同姓

年為戰國時事安得於武公之後公之於前其後恒公不地

國政周王問太史餘作春秋十五州名春秋餘曰今之諸侯

孰先亡乎對曰天生民而令有別所以莫禽獸也今中山淫昏

康樂逞欲無度其先亡矣後二年果滅魏文侯以封太子擊也

又見東字魏文侯以封太子擊也魏文侯以封太子擊也魏文侯

擊太子擊也魏文侯以封太子擊也魏文侯以封太子擊也魏文侯

帝三年為王國王勝以漢帝前五年封無則王國也全藏

作王國漢志中山國下高帝前五年封無則王國也全藏

高帝分置湯趙國漢帝五年封無則王國也全藏

木元元年王莽之常山也魏皇始二年破中山

復為國王莽之常山也魏皇始二年破中山

山國復為中山國王莽之常山也魏皇始二年破中山

二年置安州治水兩盧奴縣之故城盧奴縣在漢魏晉縣

定州治今周之衰也國有赤狄之難齊桓霸諸侯理邑土達

管仲隳夷狄築城以固之全五州國格及管子齊桓霸諸侯

赤狄之舉道元縣以中山為中春秋以山為赤狄皆保也

小四九

所管仲城蓋為古相傳此如也手故城與中記引以預記別管仲	衛五鹿何中事且中於山全氏又引管子集以山鹿中事以	不和國語北伐山戎制今支新故竹章昭曰山戎今之鮮卑令	赤狄晉以千支條於前為武公既之國同姓下成武大錯竹城	耿伯昭歸世祖于此處也先武在後漢武取北上武武武武武武	史門下	澆水之右盧作盧下全趙載此寺其後下文云果石為寶道盧水	池朱昔取伯昭世祖于此處也先武在後漢武取北上武武武武武	中北五盧水城內黑水乃知水流徑過矣此水石貴地理志	已開言之盧水城內黑水乃知水流徑過矣此水石貴地理志	曰盧水出北平疑為疏勒國應劭之徒咸亦言是矣	山北平縣下云又有盧水亦高入河此山國之北平	道元正非則今非之何也中山之北平縣在今保定府	不應以北平之志為盧水非謂誤以平為右北平也	木應其北平之志為盧水非謂誤以平為右北平也	為沈水則後本無字何得仲有盧水無沈水所稱沈水	通瀟水西俗謂之泉頭水東運其城又東左有相傳國志故曰	其水黑水出城入海者亦以水其流甚短且不通石寶開
---------------------------	-------------------------	--------------------------	--------------------------	---------------------------	-----	---------------------------	----------------------------	-------------------------	--------------------------	----------------------	----------------------	-----------------------	----------------------	----------------------	-----------------------	--------------------------	------------------------

中山簡王去國不遠引以為據蓋北平之盧水亦謂之	為與余株盧奴城內西北隅有水淵而不流而北一百步東西	百餘步守城元初志安喜縣下黑水故地在州城西北	水色正黑俗名曰黑水池谷名黑龍泉或云水黑曰盧不流曰	奴引口使漢書北故此城藉水以取名矣此城故城也非	池水東北際水有漢中山王故宮處城初學記八引趙墨殿觀	榭皆上國之制簡王專貴壯麗有加始築兩宮開四門穿城北	城朱昔取伯昭世祖于此處也先武在後漢武取北上武武武武武	城朱昔取伯昭世祖于此處也先武在後漢武取北上武武武武武	故中平城北高石寶道明引城外之水入城中黑水在城	有注文有唐水之目故者以唐水即流石運石寶道明引	有限糖唐水入城此言池水造魚池釣臺戲馬之觀歲久頽毀	道基高存今悉加土為利靈園趙魏時山利作利天至	以利靈園二城為貴種劉王送妻不歸本國利利	谷利靈園二城為貴種劉王送妻不歸本國利利	利形是利靈園之利池之四周民居	偏作而泉源不絕暨趙石建武七年造北中郎將始築小城	城十六國春秋趙建武七年作盧奴小城興起北謝立宮造殿後
-----------------------	--------------------------	-----------------------	--------------------------	------------------------	--------------------------	--------------------------	----------------------------	----------------------------	------------------------	------------------------	--------------------------	-----------------------	---------------------	---------------------	----------------	-------------------------	---------------------------

大小五七

大小二二

燕因其故宮建都中山中山在郡中襄子紀引十六國春秋襄子紀

三川元定都中山小城之南更築隔城興復宮觀今府榭猶存

制朱此下有昔取昭伯自漢及燕朱漢世作漢中山國及後漢也

石竇趙云水既毀池道亦石竇既毀池道亦

絕水潛流出城潭積微漲消水東北注于瀧瀧水不復入城

瀧水又東逕漢哀王陵北守敬按陵在當家有二墳故世謂之兩

女陵非也哀王是靖王之孫當康王之子當也趙云

瀧水又東石會長星漢溝出上曲陽縣詳西北是星者

水求流又合洛光水水出洛光溝洛水出

星水亂流東逕恒山下廟北漢末喪亂山道不通此舊有下階

神殿半世以來歲書法族焉何焯曰此晉魏故有東西二廟

前有碑閣壇場列柏馬木列柏故作柏到金趙國載此趙子

春二月戊辰幸中山道使名祠北散于上曲陽縣志中山

大一一三
小三二五

上曲陽故屬常山恒山在西北則其來舊矣水經注乃謂此為

不通八字移于晉魏云云之上則無顧氏之疑矣蓋顧氏所稱

舊有所稱中世即指李蓋以下也元和志異載下南在恒陽縣

近襄其地謂之神樹今北極在曲陽縣南其水又東逕上

曲陽縣故城北本岳牧朝宿之邑也會貞按史記武中紀謂

侯有朝古者天子巡狩常以歲十一月至于北岳侯伯皆

有湯沐邑以自齊深會貞按公羊傳鄭伯使苑來歸謂者何

從泰山之下謂侯晉有湯周昭王南征不還左傳傳巡狩禮廢

邑郭仍存秦罷并田因以立縣城在山曲之陽縣城是曰曲

陽有下會貞按漢桓故此為上矣會貞按前漢縣屬常山

流胡泉水注之水首受胡泉全趙水首逕上曲陽縣南又東

逕平樂亭北會貞按地左會長星川東南逕盧奴城

南又東北川渠之左有張氏墓冢有漢上谷太守張平仲

碑光和中立會貞按天下碑錄漢上谷太守張平仲碑在

平仲碑于川渠又東北合瀧水水有窮通不常注

大一一二
小四一六

又東過安善縣南通志作遠全通志又云通志改是下同

云後漢改安善縣南

縣故安險也山國續漢志安險屬中其地臨險

趙武全有井室之難沈氏方城安險南子何謂九塞四居庸春秋

朔五年封中山靖王子劉應為侯國漢書中山靖王劉勝

漢章帝改曰安善漢書漢書後魏縣屬中山地志安善有安

中山記曰縣在唐水之曲水曲在唐水之曲

注言龍水東通安善縣南則縣在水之北不稱在水之西

是也山高岸險故曰安險邑豐民安改曰安善秦氏建元中唐

水汎漲高岸崩頽城角之下有大積木交橫如梁柱焉後燕之

初此木尚在未知所從建元元年高岸崩城角下有積木

木交橫其高岸崩頽若城角真此寶皆城角之下真余考記

稽疑蓋城地當初山水濟遠深淪巨械車積于斯沙息壤加漸

以成地云後漢改安善縣南

加者謂水壞沙去用成狀覆苦運下積則沙息壤五字如何

大五三 小四四

文全亦作漸以成地為地通志全

瀛水又東逕鄉城北舊盧奴之鄉也全通志改古盧奴中山記曰

盧奴有三鄉會貞按地志盧奴有馬鄉安善而馬鄉則屬

後魏安善城郭南有漢明帝時孝子王五碑未明帝時

碑漢書漢書後魏縣屬中山地志安善有安

又東過安國縣北真君七年者景明二年復置仍屬博陵地志

注言龍水東通安善縣南則縣在水之北不稱在水之西

解瀛亭在義豐縣東北和志解瀛故城在義豐縣東漢順帝

陽嘉元年封河間孝王子淑于解瀛亭為侯國李帝八年王附

中郎將任印此城以六里三郎以名存後漢二年

之謁城一號武誌謂盧帝自解瀛亭侯入之亭在今

任河間縣在解瀛亭不慮至此今觀遠水

又東南逕安郭亭南漢武帝元朔五年封中山靖王子劉傳

大五三 小四四

富為侯國也木夔四漢書王子侯表云安郭于侯傳富中山靖王

此從漢書無來案隱曰在漢郡而善長以漢郡中山之國有安

縣安漢有安國城是安國縣後魏有移徙法之安郭于在安國

郡使皮中漢之安國縣其地尤與漢郡相連可知安郭于在安國

其水又東南流入于庫池澮水全明澮水二字會真樓碑也上

澮水又東北流逕解濟亭北而東北注也美木二字下全非之

又東北逕博陵縣南趙之後平故按水經為三國魏人所據廣魏總

澮水東北逕蠡吾縣故城南地理風俗記曰縣故饒陽饒陽縣

注之下鄉者也自河間分屬博陵曹州博陵高唐廣漢博陵是漢

先屬河間後屬博陵此博陵之子當家郡之縣也後漢初帝時

河間分屬博陵也魏初屬中山晉後魏屬高唐漢安帝永初七年

封河間王開子翼為郡侯沈氏曰永初七年

非全趙從沈氏說謂水初當作元初義味沈氏非由誤讀

漢書河間王開子翼為郡侯沈氏曰永初七年

大九二
小五二

平原王勝後元初六年石顯為侯國是初六年後漢

元初六年平原王勝後元初六年石顯為侯國是初六年後漢

月前安帝永建元年二年下月都鄉也又考都鄉五月

水都鄉二年七月改元建元元年下月都鄉也又考都鄉五月

漢順帝永建五年更為侯國也分守縣縣以封侯故得史高侯

又東北逕博陵縣故城南全明澮水二字會真樓碑也上

前漢縣屬中山國後漢武帝元朔二年封中山靖王子劉貞

為侯國者也全明澮水二字會真樓碑也上

城中山國之屬縣也下古博陵更紀蠡吾故縣蠡吾屬博陵

屬中山國是所見漢書地理志蠡吾縣蠡吾故縣蠡吾屬博陵

城中山國是所見漢書地理志蠡吾縣蠡吾故縣蠡吾屬博陵

初元年繼孝沖為帝趙之後平故按水經為三國魏人所據廣魏總

因以為縣又置郡焉趙之後平故按水經為三國魏人所據廣魏總

李桓繼為帝傳少誤作編本中為帝耳桓帝初年

郡在趙地九年建寧四年有傳漢末罷遷安子

大九二
小五二

<p>林傳建安初魏武遷林為博陵太守十八年省州併郡縣帝起 漢末魏武遷安平者後矣其博陵進入魏遂無可考則所 野城博陵太守無元字曰晉太始元年復為國今謂是城為博 國王是法文當作太始元年復為國今謂是城為博 高陽郡地志魏博陵有博陵城博陵野有博陵城是縣城屬有 徒即今</p>	<p>澹水又東北逕侯世縣故城南<small>宋作故南城</small>全趙城全亞 國縣世不知何時之縣袁守記克述軍東光縣有補井城引 高縣西北二十五里房村地側置縣謂之侯井地理志河間國 之第二縣曰侯井其地世世故也</p>	<p>陵陽亭東又北左會博水水出望都縣會貞之慶今為東南流 遼其縣故城南<small>會貞侯西漢魏晉縣屬中山國魏屬北平府</small> 故城王莽更名曰順綱矣又東南潛入地下博水又東南填濟</p>	<p>重源湧發<small>朱備故作于全趙同載改會貞下稱是也東南</small> 三梁亭南<small>今會貞縣亭在疑即古勺梁也竹書紀年曰燕人伐趙</small></p>	<p>圓渴虎趙靈王<small>全趙靈王增武守按今靈王或無武</small></p>	<p>趙成不必謂武下武又武靈之五年此於七年其為靈及</p>
--	--	---	--	--	-------------------------------

大小一五

<p>代人殺渴虎敢燕師于勺梁者也<small>朱或曰本行書但云敢燕師於勺</small> 今廣昌東嶺<small>廣昌縣界巨馬水山會貞在廣昌之東</small> 山俗名之曰渴虎<small>通改縣作渴虎通如魏書廣昌王融傳曰</small></p>	<p>通之類又趙郡元時四年應爾虎為澤度謂渴虎山名也<small>會貞</small> 縣北界正廣昌東嶺之東獨與渴虎山獨渴虎水出獨渴虎 而此又言俗名山渴虎<small>渴虎山獨渴虎水出獨渴虎山</small></p>	<p>山城地不遠<small>朱或曰地字有脫誤未詳全趙靈改地作城王</small> 相鄰以此推之或近是矣所未詳也博水又東南逕殺梁亭南</p>	<p>又東逕陽城縣<small>會貞縣城後文稱陽城縣又引郭志</small></p>	<p>為澤渴水<small>渴水朱作渴水渴水朱作渴水</small>方廣數里<small>朱或</small></p>	<p>趙靈王<small>全趙靈王增武守按今靈王或無武</small></p>	<p>木或曰古本水作嬰堂非及高是外大之說兵作作外角趙 非女云林孫楷改非友不如揚慎引也又作作女為善全 作非女及字屬下弱年慈子<small>水或作女或四一作音單全</small></p>	<p>凡言是子謂之麻<small>或單舟採菱或登舸折菱</small>雷作菱全趙靈 山皆切乎彼之麻</p>	<p>長歌陽春愛深涼<small>作或涼水或拾者不吉</small>痕語詠者自沈響<small>自</small></p>	<p>下此三字疑曰疑說和上子時行旅過橋亦有慰于羈望矣</p>
---	---	---	--	---	---	---	--	---	--------------------------------

大小一五

世謂之為陽城也會貞錄元和志異云陽城在望都縣東南七十里周圖五十五里

所不至陽城縣政城近在西北故陳得其名焉郡國志

白蒲陰縣詳有陽城者也會貞錄通鑑晉書陸安元年

在縣東南三十里會貞錄其水又伏流循積瀆而清

梁亭西北會貞錄通鑑晉水相六年經此王清梁亭壘源又發博

水當行又東逕白堤亭南載同會貞錄成平六年王瑞志

與遠亭也在今清苑縣西南二十里又東逕廣望縣故城北

會貞錄晉書漢武帝元朔二年封中山靖王不

劉忠為侯國安中北從漢表又東合蠡溝水

漢上承清梁陂又北逕清涼城東水

單在縣西北二十里其地曰清涼城志

清涼城為即將梁也漢武帝元朔二年封中山靖王劉朝平

為侯國會貞錄其水東北入博水博水又東北左則瀉水注

之水在北平縣西五里會貞錄和名瀉水注

瀉陰西合今又瀉水注和水出瀉陰縣西安郭南

瀉陰有安國城安國即安郭也晉書中山記曰

瀉陰有安國城安國即安郭也晉書中山記曰

瀉陰有安國城安國即安郭也晉書中山記曰

郭東有舜氏甘泉西北有甘泉村有舜及二妃祠

傳記字全趙戴無聞此處世代云遠本作去疑作人金趙宋

又戴異說之來于是乎在矣其水自源東逕其縣故城南

陰縣之先為曲逕其縣故城本枉清迴端率多曲復注

枉諸水亦謂之為曲逕水也張晏曰瀉水于城北注

漢志注曲而西流是受此名水東逕瀉城注方順河上

曲為方曲逕之名不美故縣亦因水名而曲逕矣注

中山國後漢以瀉陰春秋左傳哀公四年齊國夏伐晉取曲逕

是也即曲逕也漢高帝擊韓王信自代通曲逕

上其城望室宇甚壯故縣亦因水名而曲逕矣注

詔以封陳平為曲逕侯表以為高帝六年擊韓王信封曲逕

事王莽史名順平瀉水又東與蘇水合水出縣西南注

唐縣之東北完縣之西南有馬耳山石東北流逕堯姑亭南

如事在望都城東注又東逕其縣入瀉水注

口水出西北瀉陽山注在北平縣西注

山在北平縣西南流積水成淵東西一百步南北百餘步深而不測

山在北平縣西南流積水成淵東西一百步南北百餘步深而不測

山在北平縣西南流積水成淵東西一百步南北百餘步深而不測

其水又東南流載其水側有古神祠會其地地形險峻

神祠北水側神祠也世謂之為百祠亦曰蒲上祠所末詳也

又南逕安陽亭東趙氏安陽侯下門云以郡國志武

元陽亭元年封即此陽安也而世本俱誤作易安非矣全載並改

縣西北有安陽故關然則郡國志注作陽安縣且漢表水作易

安不作易安易安在蒲北其地趙氏易安今充縣西北昔書

地道記曰蒲陰縣有安陽關今本郡國志注誤蓋安陽

關都尉治世俗名斯川為安陽塘蒲水又東南懸塘逕安陽關

下今充縣西北俗名關峯為屋頭坂水華記作華全改趙武

年曰魏殷臣趙公孫代燕還取夏屋城曲逆者也

婦城賈復從光武追銅馬五幡于北平所作也世俗音轉故有

是名矣趙簡子登夏屋者按此則夏蓋讀作實故夏屋轉為實

屋又變為賈復而賈復更訛為寡婦也考古月說同精審

水注五桓水一噴手導于晉復城復而擊斷所築也俗語

謂之寡婦城以寡婦為賈復是一佳證且賈屋山石實復城石

小四三九

因木可合而為一也漢唐武縣在今山西代州西十里

武城而賈復城在今直隸保定府先縣西南至歷縣四十里

有地名夏屋見之竹書周氏以廣城之夏屋當之宜為舊古者

非然趙氏亦忘由漢書元武有夏屋而武以耳北擊元來大槍五

武進銅馬五幡於北平故大所費新錄四夏之言假也陳師

陽夏縣夏屋讀如賈寡婦不因於賈復也而元和志異年紀寡婦相似

有寡婦城年宏憲樂承言亦謂城在唐縣北九里則在今唐縣

陽關北而此後注故夏屋故城於蒲水東逕安其水又東南流逕蒲陰

縣故城北地理志曰城在蒲水之陰是張晏說漢章帝元和

三年行地北岳宋仇章和二年春蒲無行地北岳事惟元和三年

二年年中山達使者初北岳則章和以曲逆名不善因山水之名

改曰蒲陰焉志後漢章帝地北岳以曲逆名不善改為蒲陰則

水石合魚水出北平縣西南魚山會賈今蒲城縣

山形如巨魚一說謂即此注之魚山然山在今充縣之東北

不得出完親之東北高矣是魚條山非古魚山石若巨魚

不善巨馬四魚山以下疑有誤換趙山石若巨魚

小六二九

巨引無有石若水發其下故世俗以物色名川又東流注于滄

水又東入滄故地理志曰滄水蘇水並從縣東入滄水

下又東北逕樂城南守故城一統志漢高帝十年過

入水經注滄水東北逕樂城南即此後魏志樂縣北

字屬都之樂縣為北樂縣舊唐書志樂縣北

水亦兼滄水道稱矣春秋昭公七年齊與魯會于滄上

左傳全載作盟杜預曰滄水出高陽縣朱亥曰高陽

皆出丁山其出干地者皆是山中干地也滄水出

源其後名曰滄水又謂之南滄也然杜預以高陽則

國後地為高陽郡故後漢書滄水出高陽縣東北至河

縣入易水易水詳是滄水與庫池滄易互舉通稱矣

博水東出高陽入河十二子博水又東北徐水注之水

昌縣東南大巖下世謂之廣昌嶺嶺高四十餘里二十

折五迴方得達其上嶺越作頂故嶺有五迴之名

在廢五迴縣西九十里在不易州西南腰嶺城縣界

紀滄城縣下引水經注五迴山南七里有一下望

山感若

水經注疏卷一一

六一七三

水經注疏 卷一一

堽之來作如蟻封也感享不感而從來水感作

是也明作一疑乃若感水之疑實燕孤山之稱亦

謝公疑作音峻味越音云也峻嶺之最高處也

考風峻嶺高峻峻嶺峻嶺峻嶺峻嶺峻嶺峻嶺峻嶺

鴻一淵河會上流石一疑九雷雷在易州西南

為一引水則因觀雷漢雜音云一則之明天也

下水西有御射碑徐水又北流西屈逕南巖下

有一碑徐水又隨山南轉逕東巖下水際又有一

皆翼對層巒下巖巖巖巖巖巖巖巖巖巖巖巖巖巖

靈時來來作詩全同巖石文云皇帝以太延元

東地逕五迴之險遠歸來引全巖巖巖巖巖巖巖

駕路側援弓而射之飛矢踰于巖山

文子射所立碑中山安喜實順善足補此

世祖紀不載此碑刊石用攢元功大碑並有層

處也碑陰皆列樹碑官名徐水屈東北逕即山

河東水非也

水經注疏卷一一

六一七三

東北不誤隋志水樂有郎山新唐志滿城有郎山又屈運
 北山在陽縣西南四十里在今易州西南接隋志界又屈運
 其山南水峽峽水木故作界山不疑界志云名跡志引此
 依界志若豎鳥翅立石新巖亦如劍妙會真樓明一統志
 顧山維首有平地故起不極地險之崇峭漢武之世庚太子以
 坐壘出奔其子遠遁斯山故世有郎山之名山南有郎山君碑
 宋南故作內全同題故事具其文朱作事其文題四一
 南又朱脫作內全同題故事具其文朱作事其文題四一
 字全云此是勢其漢則碑之墓曰庚庚或足刺之耳
 辭若謂是然則王徐水又選郎山君中子嗣釋將軍廟南
 元子也廟此當作廣趙故云下云是太白君碑郎山之
 碑晉惠帝永康元年八月十四日壬寅發詔錫君父子發祠其
 碑劉曜光初七年年全云山中下之碑何以有劉曜年不可曉
 午有何前頓邱太守郎宜木頓邱故作頓邱全載北平太守陽
 平邑振等共修舊碑刻石樹頌焉徐水又選北平縣界
 漢德晉縣屬中山國後魏在今滿城縣北有漢熹平四年
 州以戊子詔書事魏代案四以代子孫有故石界耳題
 蓋詔書以是日下也全載政同遺冀州從事王球幽州從事張

小六一

昭木作琅全趙阿載氏所本郡縣分境立石標界其揭石文也
 屬幽州西為沖山之北平縣屬冀州南縣之開是幽冀二州分
 處徐水又東南流歷石門中世俗謂之龍門也其山上合下開
 開處高六丈飛水歷其間南出乘崖朱不疑當其地清
 布系巖傾瀾洩注朱瀾作瀾洩注朱瀾作瀾洩注朱瀾
 也此水乘崖而下者其大有餘濟鹽之奇奇為壯猛筋石成并
 水深不測素波自激濤襄四陸敵之者驚神聽之者駭魄矣東
 南出山還其城中縣城也詳上 有故碑是太白君碑郎山君
 之元子也其水又東流漢光武進銅馬五幡於北平破之噴水
 北取奔仰順皆作慎車漢高祖也及乘勝追北為其所
 敗短兵相接無相爭光武有投崖下光武高岸遇突騎王豐于
 是使馬退保范陽保范陽不傳言進方與紀要作保范陽是
 矣順水蓋徐水之別名也徐水又東逕滿城北直隸之滿城今
 也滿滿字本易滿保定府志及滿城縣志皆不能滿邑因名皆燕
 時已有滿城之名長生子居於此其言不無和志滿城縣
 本漢北平縣地復魏于此置永樂縣天寶元年此為滿城元
 北故滿城為石大口故滿城則非自唐始矣滿城之碑在元

小六一

山 神 新 唐 志 良 鄉 有 大 防 山 夏 季 記 大 防 山 在 夏 嶺 之 東 首 山	下有石穴東北洞開高廣四五丈 <small>中廣四五丈</small> 作洞 <small>一作洞</small> 一丈引 <small>一作引</small> 尺	入穴轉更深穴中有水者舊傳言昔有沙門釋惠彌者 <small>後守</small>	隱 嘉 熾 全 載 大 華 之 傍 水 入 穴 三 百 里 有 餘 穴 分 為 二 一 穴 珠	小 全 無 一 字 義 曰 朝 士 朱 木 二 下 有 一 字 西 北 出 不 知 趣 指 一	穴 西 南 出 入 穴 經 五 六 日 方 還 家 按 文 義 作 水 越 回 全 插 改 以	經 字 蓋 不 知 入 水 為 入 穴 之 又 不 測 窮 深 其 水 夏 冷 冬 溫 春 秋	有 白 魚 出 穴 數 日 而 返 日 而 返 作 數 百 餘 人 有 採 捕 食 者 美	珍 常 味 千 會 人 餘 下 有 石 穴 二 孔 水 洞 在 大 房 山 東 北 上 有 懸 星	時 有 白 龍 出 見 輒 化 為 魚 唐 胡 廣 記 嘗 有 人 見 大 房 山 東 北 上 有 懸 星	蓋 亦 丙 穴 嘉 魚 之 類 也 宋 顧 上 行 流 子 全 題 宋 丙 穴 嘉 魚 詳 御	篇 是 水 東 北 流 入 聖 水	聖 水 又 東 逕 五 石 山 晉 貞 德 傳 聖 水 在 五 石 山 東 北 上 有 懸 星	北 五 石 山 東 北 上 有 懸 星	山 多 環 玉 燕 石 故 以 玉 石 名 之 其 水 伏 流 里 餘 潛 源 來 出 又 東
--	---	---	--	--	--	--	---	---	---	--	---	--	--	--

大二十六
小三九六

顏 波 瀾 湖 一 丈 有 餘 屈 而 南 流 也 宋 魏 而 年	東 過 良 鄉 縣 南	聖 水 南 流 歷 縣 西 轉 又 南 逕 良 鄉 縣 故 城 西 水 守 故 城 兩 溪 并 屬	後 魏 屬 縣 在 今 房 山 縣 東 王 奔 之 廣 陽 也 有 防 水 注 之 水 出 縣	西 北 大 房 山 南 鄉 界 在 今 房 山 縣 北 亦 謂 之 龍 泉 在 河 而 東 南 流	逕 羊 頭 阜 下 頭 在 房 山 縣 北 大 房 山 南 鄉 界 在 今 房 山 縣 北 亦 謂 之 龍 泉 在 河 而 東 南 流	流 至 縣 東 入 聖 水	聖 水 又 南 與 樂 水 合 水 出 縣 西 北 天 防 山 南 鄉 界 在 今 房 山 縣 北 亦 謂 之 龍 泉 在 河 而 東 南 流	工 里 有 涑 水 河 而 樂 水 也 南 東 南 流 歷 縣 西 而 東 南 流 注 聖 水	又 東 逕 其 縣 故 城 南 水 又 上 一 字 又 東 逕 聖 泉 南 水 聖 泉 在 縣 東 北 上 有 懸 星	藉 水 而 懷 稱 也 又 東 與 狹 趙 水 合 水 出 良 鄉 縣	西 甘 泉 原 東 谷 其 西 狹 河 則 出 其 東 也 水 出 甘 泉 原 東 谷 其 西 狹 河 則 出 其 東 也 水 出 甘 泉 原 東 谷 其 西 狹 河 則 出 其 東 也	而 谷 十 東 逕 西 鄉 縣 故 城 北 水 出 甘 泉 原 東 谷 其 西 狹 河 則 出 其 東 也	移 風 也 世 謂 之 都 鄉 城 素 地 理 志 涿 郡 有 西 鄉 縣 而 無 都 鄉 城	蓋 世 傳 之 非 也 水 出 甘 泉 原 東 谷 其 西 狹 河 則 出 其 東 也	城 水 出 甘 泉 原 東 谷 其 西 狹 河 則 出 其 東 也
---	----------------------------	---	--	---	--	---------------------------------	--	--	--	--	---	---	--	--	---

大二十四
小二七五

意但物理潛通所在分發故在句奴為涿邪水

趙二卷山注云涿水入句奴者謂之涿邪水

漢志涿水在涿郡上谷郡之涿邪水也

自謂谷為涿水也其水出上谷郡之涿邪水

為自謂谷為涿水也其水出上谷郡之涿邪水

是涿隱顯相關遺情受用以此推之舉或近矣而非所安也

水又東逕涿縣故城北王莽更石垣輸

高是垣輸亭漢亭字漢志注亦謂之垣輸亭

垣輸亭漢亭字漢志注亦謂之垣輸亭

晉太始元年改曰范陽郡今郡

理涿縣故城

封范陽王別號范陽王

實為范陽國後魏曰范陽郡

城內東北角有晉康王碑

東有范陽王司馬統廟碑

大一一
小五三六

水經注疏卷一一

垣水會水上承涿水于良鄉縣分桃水

各心謂上水故有此水

垣水會水上承涿水于良鄉縣分桃水

垣縣有垣縣故城

知善長子又垣縣故城在河間府西南

亦無相垣縣故城在河間府西南

垣縣故城在河間府西南

良鄉之垣水

河間之垣水

涉一垣水

垣縣故城在河間府西南

作勝趙王王莽之垣輸亭

有脫文亦地名也故有項上

東洛水注之水承鳴澤方一十五里

幸鳴澤者也

大一一
小四九二

水 亦謂之巨馬河以入海而此與巨馬水不同也
爲水之入海而此與巨馬水不同也

巨馬河

巨馬河出代郡廣昌縣涑山

即涑水也代會貞按漢志涑水於代郡廣昌北經石巨馬水出

異名河也有二源俱發涑山東谷

泰山下有泉流東南合流七山所經也東遼廣昌縣故城南

屬代郡後漢書屬中山國晉復王莽之廣屏矣魏封樂進高侯

水士

國會貞按魏志樂

涑水又東北遼西射魚城東南而東北流又遼東射魚城南

今涑水縣西又屈遼其城東竹書紀年今五十二年

瑤伐中山反窮魚之印窮射字相類疑即此城也所未詳矣

瑤伐中山

涑水又遼三女亭西又遼樓亭北關元中

高十里在通名樓亭北左屬白朔溪水有二源合注一川石

然望同積雪故以物色更石其水又東北流謂之石槽水不

大一一六 小三六一

山鑿中如石槽水其類也石槽水其類也石槽水其類也石

委注去此作也通也通也通也通

涑水又東北秦谷水注之水南發秦溪上脫秦字趙之

可蓋全蓋謂同也北注涑水涑水又北遼小營東又東遼大營

南曹貞按漢志涑水縣西北日營在易州北一百九十里魏通

原隱居牧使處也德字題下又涑居字或謂同徐廣隋貞破

散四十五老來十云原隱居廣陽山牧使數千人為王浚所害

宋言魏作召全核雖千古世懸猶表三變之稱既無碑頌竟不

水士

知足維居也居讀牛門徒有數元原年後賢更不列後王浚山

中謀以文為人之原不若時有篇曰天不引五柯許近在且日

內皆於三百餘人依山為賦意故知原為王亦未能行時有條曰

天子在何處近在且日

涑水又東北歷紫石溪口木氣曰辭云東北下一作又東流歷

水自是行又與紫水合水北出聖人城北大魚下會貞按漢

而涑石在易縣南易縣置于謂非斷大所及必非水在注之又

水南也在今涑東南流左會石河漢水全趙依此通又五赤作也

大一一六 小四五七

此注之通縣故城在涿水北一里為魏之縣而屬大	但注之通縣故城在涿水北一里為魏之縣而屬大	漢景帝中三年以封匈奴降王陸繡為侯國	金孫曰漢天作陸繡文表作陸繡名車蓋子	為陸繡強公陸繡文表作陸繡名車蓋子	也謂之巨馬河亦曰渠水也 <small>水會貞按漢志涿水至范陽入涿</small>	即注所入涿水可和關所謂渠	又東南流表本初道別將崔巨業 <small>崔巨業在巨業中東漢四自秦與略作</small>	崔巨業作攻固安不下遂遷公孫瓚追擊之于巨馬水死者六	七千人 <small>傳作七千八千</small> 即此水也又東南逕范陽縣故城北	水注易另水注之 <small>易水為見前道云農于范陽州易縣即此水</small>	之山中養無目父茶	又東南過容城縣北	巨馬水又東鄭亭溝水注之水承晉元漢水于通縣東南	流歷紫州東 <small>中紫州東</small>	紫州東 <small>中紫州東</small>	去恒馬河數十里西無西帶巨川之文不合古紫州當在今涿州	西南近涿余六世祖樂浪府君自涿之先賢鄉夏克其陰	史籍載傳范陽郡人考知涿縣西帶巨川巨馬河
----------------------	----------------------	-------------------	-------------------	------------------	--	--------------	--	--------------------------	--	--	----------	----------	------------------------	---------------------------	-------------------------	---------------------------	------------------------	---------------------

大一一四 小三七八

茲水枝流洋通經絡城國匪直曰漁之鱈可慎信為通神之勝	處也其水東南流又名之為鄭亭溝 <small>漢書貞陸繡之陸繡水之陸繡水之陸繡水</small>	之水之西南不遠節事何以謂之鄭亭溝 <small>漢書貞陸繡之陸繡水之陸繡水</small>	先寺之名於此遂以不為鄭亭溝水而耳 <small>漢書貞陸繡之陸繡水之陸繡水</small>	水又西南轉歷大利亭 <small>水會貞陸繡之陸繡水之陸繡水</small>	又東逕容城縣故城北 <small>水注詳易</small> 又東督亢漢水注之水承涿	水于涿谷 <small>新成縣界為馬河蓋即督亢漢水也</small> 引之則長本委注過之則激川極流水德合和變通在我東南	流逕通縣北又東逕涿縣鄭亭樓桑里南 <small>朱麥出涿州南十五里桑里</small>	為鄭亭今有鄭亭村在涿州西南十五里又南十里即劉備	之舊里也 <small>高五丈餘道里見史傳</small> 又東逕督亢澤澤苞方城縣	必謂充于樹下戲言云 <small>又東逕督亢澤澤苞方城縣</small>	傳謂宗時除幽州刺史范陽郡有督亢澤澤苞方城縣	地志亦云故在范陽縣東南十里傳謂宗時除幽州刺史范陽郡有督亢澤澤苞方城縣	而東及西范陽郡不方城為今國安縣范陽郡為今涿州又方城	今國安縣范陽郡不方城為今國安縣范陽郡為今涿州又方城
--------------------------	---	---	---	--	---	---	---	-------------------------	---	--------------------------------------	-----------------------	------------------------------------	---------------------------	---------------------------

大一一五 小四七五

後漢屬郡有連徒後魏屬范陽也今屬南十五方城郡國志曰縣

有督亢亭四方城有督亢亭與此同今亭已不知所在晉書

今新成縣北一里明一督亢亭之地不通略言之或連以焉

不唯孫揚之述畫有督亢地國言燕太子丹使荆軻入秦秦

王殺軻圖亦絕滅督亢地國於秦月蒙殺太子丹使荆軻入秦

理書上古聖賢家地記曰督亢地在涿郡家地國此上督亢地

成縣又通傳集解引列向別錄督亢地國此上督亢地

地也茲因論地而舉在西之說安縣以世之蓋古時督亢之地

善大故皇覽不舉備何縣而以在涿郡世之蓋古時督亢之地

水士巨馬河 九

彼今在范陽連五十餘里今故安縣南有督亢百餘里今屬涿郡

東南有督亢百餘里今屬涿郡

道深元張縣移固安縣之縣不處貞觀中移今理即今固安縣治是

城蓋承用謂固安有督亢之稱固安縣治是

故氏國所督亢有督亢之稱固安縣治是

州界從漢始置新州南至晉以北新州屬冀州後魏以新州屬冀州

瀛州而故安縣屬之風俗通曰曰沅漉也言于涇涇漉無

星際也其產作通無涇涇一于沅沅漉之無水斥鹵之謂也

大二三
小五七八

水經注疏 卷一一

其水自澤枝分東逕涿縣故城南又東逕漢侍中盧植墓

南餘水注涿縣南盧植墓也連要于營縣北征州城通涿郡盧

除墓故縣在涿州東河東里上入呼為南盧又東散為澤漉督

亢澤也北屈注于泚水泚水作木涇水作木涇水作木

也不得此云督亢澤水北入泚水非涇水也涇水作木

督亢水又南謂之白溝水南逕廣陽亭西陽亭今屬涿郡

涿縣東非廣陽縣故城也廣而南合枝溝水作木

水士巨馬河 九

又東注白溝白溝又南入于巨馬河今屬涿郡

流也會貞按運志涇州北白溝水作木

白溝水水作木

云西白溝水水作木

二年前白溝水水作木

丹所流之白溝水水作木

東南逕益呂縣水作木

于臨鄉縣故城西東南逕臨鄉城南漢野廣陽頃王子雲為侯

大三六
小五八

國	水	風	俗	記	曰	首	不	此	風	收	增	全	賦	同	方	城	南	十	里	有	臨	城	
水	風	俗	記	曰	首	不	此	風	收	增	全	賦	同	方	城	南	十	里	有	臨	城	水	
故	縣	也	在	今	國	安	縣	南	水	北	下	行	城	南	十	里	有	臨	城	水	北	下	
巨	馬	水	東	逕	益	昌	縣	故	城	南	漢	封	廣	陽	項	王	子	嬰	為	侯	國	縣	
水	東	逕	益	昌	縣	故	城	南	漢	封	廣	陽	項	王	子	嬰	為	侯	國	縣	水	東	逕
方	城	縣	東	八	十	里	有	益	昌	城	故	縣	也	漢	安	前	漢	縣	屬	郡	水	東	
又	東	八	丈	溝	水	注	之	水	出	安	次	縣	故	縣	也	漢	安	前	漢	縣	屬	郡	
又	南	入	巨	馬	河	以	入	巨	馬	河	以	入	巨	馬	河	以	入	巨	馬	河	以	入	巨

大一一
小三六

水	經	注	疏	卷	十	二	疏	注	九	千	一	百	零	四	字	一	字
巨	馬	水	于	平	舒	城	北	南	入	于	庫	池	而	同	歸	于	海
巨	馬	水	于	平	舒	城	北	南	入	于	庫	池	而	同	歸	于	海

大七六
小二五

水經注疏卷十三

後魏鄆道元注

宜都楊寺故

灤水

灤水出雁門陰館縣... 灤水之陽胡... 灤水之陽胡... 灤水之陽胡...

灤水之陽胡... 灤水之陽胡... 灤水之陽胡...

灤水之陽胡... 灤水之陽胡... 灤水之陽胡...

灤水之陽胡... 灤水之陽胡... 灤水之陽胡...

灤水之陽胡... 灤水之陽胡... 灤水之陽胡...

灤水之陽胡... 灤水之陽胡... 灤水之陽胡...

灤水之陽胡... 灤水之陽胡... 灤水之陽胡...

灤水之陽胡... 灤水之陽胡... 灤水之陽胡...

灤水之陽胡... 灤水之陽胡... 灤水之陽胡...

灤水之陽胡... 灤水之陽胡... 灤水之陽胡...

灤水之陽胡... 灤水之陽胡... 灤水之陽胡...



大... 小...

灤水之陽胡... 灤水之陽胡... 灤水之陽胡...

灤水之陽胡... 灤水之陽胡... 灤水之陽胡...

灤水之陽胡... 灤水之陽胡... 灤水之陽胡...

灤水之陽胡... 灤水之陽胡... 灤水之陽胡...

灤水之陽胡... 灤水之陽胡... 灤水之陽胡...

灤水之陽胡... 灤水之陽胡... 灤水之陽胡...

灤水之陽胡... 灤水之陽胡... 灤水之陽胡...

灤水之陽胡... 灤水之陽胡... 灤水之陽胡...

灤水之陽胡... 灤水之陽胡... 灤水之陽胡...

灤水之陽胡... 灤水之陽胡... 灤水之陽胡...

灤水之陽胡... 灤水之陽胡... 灤水之陽胡...

灤水之陽胡... 灤水之陽胡... 灤水之陽胡...

灤水之陽胡... 灤水之陽胡... 灤水之陽胡...

灤水之陽胡... 灤水之陽胡... 灤水之陽胡...

灤水之陽胡... 灤水之陽胡... 灤水之陽胡...

<p>上下謂大典本也予致上平異供源七輪不徒大與本下全</p>	<p>下是地遠洪源七輪所蓄不一凡知星宿海之類故與本上全</p>	<p>氏此見天具本而亦在七源之源泉泉若亦乾河在和</p>	<p>下木王神材改全而亦在七源之源泉泉若亦乾河在和</p>	<p>馬色孫末三十里泉平乾亦五在孫末三十里山而下</p>	<p>唐宋馬邑也七泉曰上曰王泉曰三泉曰馬泉曰金龍</p>	<p>北即潦液水者也者走云其水潛承太原汾陽縣北燕京山</p>	<p>冰山縣亦山即晉之大池或潛下增通字北安御覽同</p>	<p>越法本謂系乾水潛承大池非謂洪源七輪相通也蓋其全</p>	<p>天則下世獨之天地為者矣池在山原之上世謂之天地方</p>	<p>星餘在靜樂縣北燕京山上周迴八百里許其地無名</p>	<p>口在靜樂縣北燕京山上周迴八百里許其地無名</p>	<p>方里餘各有池但今車武察西管峽山其水會貞按非也</p>	<p>御覽下里有北二字澄淨鏡淨潭而不流御覽引此非潭而</p>	<p>流潭皎馬沖照池中曾無芹草及其風律有倫斥澤作澤</p>	<p>御覽引此作地中曾無芹草及其風律有倫斥澤作澤</p>	<p>小鳥翠色投淵行出記引作作莫若會稽之松馬也此作</p>
--------------------------------	---------------------------------	------------------------------	-------------------------------	------------------------------	------------------------------	--------------------------------	------------------------------	--------------------------------	--------------------------------	------------------------------	-----------------------------	-------------------------------	--------------------------------	-------------------------------	------------------------------	-------------------------------

大一一八 小五五八

<p>私箋曰當作絳會貞按其水陽輝不耗箋曰无家五詳宮作早</p>	<p>會稽山馬詳漸江水其水陽輝不耗箋曰无家五詳宮作早</p>	<p>引作旱歲又故作瑛或陰霖不溢無能測其淵深也古老相傳</p>	<p>吉書有人乘車於池側忽遇天風趨去過來不誤載仍作過飄</p>	<p>之于水有人獲其輪于秦乾泉乘車履隨地有人獲車輪於</p>	<p>本乾泉蓋故和三水潛流通注矣洽闕此無原山與秦乾泉通</p>	<p>從龜亭大帝以金珠穿魚七頭於此地故之獲於秦乾泉得</p>	<p>所得射請亦一池來隔阜又有一石池方可五六十步原云</p>	<p>五天里許故按載不清深鏡潔不異天地曰米天作大秦乾水</p>	<p>自源東南流右會馬邑川水水出馬邑山西川盤梁承運</p>	<p>五年齊通納秦然五阿那子葛羅展為可汗置之馬邑川即此</p>	<p>馬邑之西即馬邑俗謂之磨川矣會貞按北齊書王融傳又蓋狄</p>	<p>語音訛全趨載改馬磨聲相近故有其水東連馬邑縣故城</p>	<p>南平故按前漢縣屬雁門郡後俱歸晉國干寶搜神記曰昔秦</p>	<p>人築城于武周塞內按武周塞在朔州以備胡城將成而崩者</p>	<p>數矣或高祖亦築此城或漢魏亦築此城或唐亦築此城有</p>	<p>馬馳走一地或說馳走或說馳走或說馳走或說馳走或說馳走</p>
---------------------------------	--------------------------------	---------------------------------	---------------------------------	--------------------------------	---------------------------------	--------------------------------	--------------------------------	---------------------------------	-------------------------------	---------------------------------	----------------------------------	--------------------------------	---------------------------------	---------------------------------	--------------------------------	----------------------------------

大一一三 小四二七

第一冊 卷之四 頁八十一

倣以築城城乃不崩遂名焉邑屬名下倣郡國志注增之焉

赤記郡陽子或以為代之焉城也同趙方與北院漢縣屬代郡

明帝大和二年鮮卑柯元能圍遼陽城遼陽城在遼東郡襄平縣

十三州志馬城在商柳末一百四十里按趙氏所釋馬城

馬注引搜神記文是以代之焉城亦有依諸記紛就未識所是

漢以斯邑封韓王信後為匈奴所圍信遂降之韓王信王

莽更名之曰章昭其水東注桑乾水水注在流夏曰克家云流

桑乾水又東南流會貞按今水東北流以水南有故城

故城蘇氏不舉其名蓋木詳與東北臨河日來木作東又東

南右合瀑水亂流枝水南分改屬改水之夏曰之當作全

是也桑乾水又東左合武周塞水趙五州月音同通周歲改州

會貞按趙說七載乃概以周字為說水出故城武周故城

下當有南字今左雲縣之南有一水水南流入桑乾河與古武

武周縣東南流出山遼日沒城南今山陰縣北蓋夕陽西頽戎

車所薄之城故也朱說在故城也東有日中城朱說在東

大一二四
小四九二

今據仁縣亦曰食時城會貞按舊志又謂之雞鳴城方輿

瓜平詳下北曲中其水又東流右注桑乾水

桑乾水又東南逕黃瓜阜曲西又屈逕其堆南徐廣曰猗盧發

嫡子曰利孫子黃瓜堆者也斥古六通元身為城攻臣子其不

是餘廣晉紀文龍古序紀穆帝六年登平城西山觀望萬

更南百里於湟縣之號領南即利孫即六倫別名也史大隋

穆帝少子比延有龍飲以為後六僧出居新平城金志山陰有

陰縣北四十五里黃花城即新平城在縣北四十五里

又東右合枝津枝津上承桑乾河東南流逕桑乾郡北朱說

桑乾水又東注桑乾水水注在流夏曰克家云流

父烈桑乾水無此即而靈敏志有恆州之桑乾即密絕上即之唯陰

是孝高不載在天平山陰縣東又東北右合夏屋山水朱作左

會貞按桑乾水在右合今訂水南出夏屋山之東

漢會貞按漢志賈屋山在廣武北北志夏屋山一名賈屋山

西北流逕故城北所未詳也昔貞按魏志大祖紀天南面夏

大一二二
小四九二

<p>山背黃瓜嶺新建邑七年發八部五百里外城方三十里此 <small>南宮門關高十餘丈川渠穿心廣花園苑立外城方三十里此</small></p>	<p>法所屬之北城在濠水南正西面夏屋山背黃瓜嶺相連又有池 <small>潭也屬與龍善所古皆在但來保天與時所築之城去縣氏不</small></p>	<p>通百年不得以爲未又西北入秦乾枝水秦乾枝水又東流長 <small>詳四字當是行丈</small></p>	<p>津委浪全通載通結兩湖來湖西浦湖潭相接水至清深展 <small>未也長字</small></p>	<p>鳥夕鴈送濫其上登中素蟒潛躍其下俯仰池潭意深魚鳥所 <small>未也長字</small></p>	<p>夏惟良木耳俗謂之南池池北對涇陶縣之故城字全題同 <small>刑中按前漢縣屬雁門郡後漢 <small>魏晉泗水諸侯廢在今應州西</small></small></p>	<p>東北注秦乾水自下爲灤水並受通稱矣<small>未真自下二字全題 <small>此爲作真牛氣按灤</small></small></p>	<p>水之上源爲秦乾水其下流爲灤水非秦乾水與灤水有二也 <small>全題改爲作真是有二水矣戴何作爲是也爲上當有自下二 <small>字別變了</small></small></p>	<p>灤水又東北逕巨魏亭西<small>宋魏巨亭全題增載改提爲石亭 <small>按魏志隨武帝魏天賜三年率代國</small></small></p>	<p>山建五年石亭蓋因注言天賜二年何妨以巨魏亭名下文兩有見 <small>賜三年建石亭之率連據改然石亭何妨以巨魏亭名下文兩有見</small></p>	<p>亦不攬亭皆不應蓋誤而戴氏蓋皇魏天賜三年之所經建也 <small>亦不攬亭皆不應蓋誤而戴氏蓋皇魏天賜三年之所經建也</small></p>	<p>灤水又東北逕白狼堆南<small>今會貞按堆北魏魏烈祖道武皇帝于是 <small>今應州西北</small></small></p>	<p>遇白狼之瑞<small>會貞按魏書道武帝紀不載此事據此文魏書傳 <small>道武帝紀不載此事據此文魏書傳</small></small></p>	<p>隨魏克弊故斯阜納禰焉阜上有故宮廟樓榭基維尚崇每至 <small>隨魏克弊故斯阜納禰焉阜上有故宮廟樓榭基維尚崇每至</small></p>
---	---	---	---	--	--	---	---	--	--	--	--	---	--

大二三六 小三六

<p>鷹隼之秋羽獵之日肆閱清野爲昇統之迹地矣</p>	<p>灤水又東流四十九里東逕巨魏亭北又東崞川水注之<small>宋既 <small>水</small></small></p>	<p>全題載謂字數安魏書世祖紀大水南出崞縣故城南<small>木崞下 <small>平真居五年至馬邑魏于崞川</small></small></p>	<p>題云按兩漢志俱作崞縣地勢北極其率罕耳全載崞山字中取 <small>正題元時漸制不得云故崞也蓋其率罕耳全載崞山字中取</small></p>	<p>其前漢縣屬雁門郡後漢二縣在郡人後魏改名崞山字中取 <small>其前漢縣屬雁門郡後漢二縣在郡人後魏改名崞山字中取</small></p>	<p>治則崞山前亦非故崞也惟打山字耳故城在今澤源州西 <small>川水出故城南則亦在澤源州西故城在今澤源州西</small></p>	<p>城即今應州水出今澤源州之西即西流入應州也而一王 <small>此即今應州水出今澤源州之西即西流入應州也而一王</small></p>	<p>莽之崞張也縣南面玄岳<small>古岳皆以北岳在山西陽郭氏作述 <small>古岳皆以北岳在山西陽郭氏作述</small></small></p>	<p>時而無以澤源之山爲北岳者然右背崞山<small>字數世祖 <small>北方爲玄岳是亦有北岳之漸也</small></small></p>	<p>莽志太岳於崞山通鑑宋大明元年魏主<small>元 <small>年魏主太岳於崞山通鑑宋大明元年魏主</small></small></p>	<p>政置崞縣後人取崞之山以爲縣地乃因處二山之中<small>宋作工 <small>政置崞縣後人取崞之山以爲縣地乃因處二山之中</small></small></p>	<p>岳反崞山也故以崞張爲名矣其水又西出山謂之崞口北流 <small>岳反崞山也故以崞張爲名矣其水又西出山謂之崞口北流</small></p>	<p>遷繁時縣故城東<small>木魏縣子全題增中改按前漢縣屬雁門 <small>郡後漢魏晉因在今澤源州西至後魏魏天</small></small></p>	<p>於今繁時縣東矣王莽之當要也又北逕巨魏亭東<small>宋魏 <small>於今繁時縣東矣王莽之當要也又北逕巨魏亭東</small></small></p>	<p>全載又北逕劇陽縣故城西<small>使漢魏因與地屬雁門郡王莽 <small>全載又北逕劇陽縣故城西</small></small></p>	<p>之善陽也<small>宋魏曰崞云一作都陽題云按十三州志曰在陰館 <small>之善陽也</small></small></p>
----------------------------	--	---	---	--	--	--	---	---	---	--	--	---	---	---	---

大二三六 小三六

縣見東北一百三里故城在今應州其水又東注于灤

灤水又東逕班氏縣南後詳如潭水注之水出涼城旋鴻縣

灤水又東逕班氏縣南後詳如潭水注之水出涼城旋鴻縣

灤水又東逕班氏縣南後詳如潭水注之水出涼城旋鴻縣

灤水又東逕班氏縣南後詳如潭水注之水出涼城旋鴻縣

灤水又東逕班氏縣南後詳如潭水注之水出涼城旋鴻縣

灤水又東逕班氏縣南後詳如潭水注之水出涼城旋鴻縣

灤水又東逕班氏縣南後詳如潭水注之水出涼城旋鴻縣

灤水又東逕班氏縣南後詳如潭水注之水出涼城旋鴻縣

灤水又東逕班氏縣南後詳如潭水注之水出涼城旋鴻縣

灤水又東逕班氏縣南後詳如潭水注之水出涼城旋鴻縣

灤水又東逕班氏縣南後詳如潭水注之水出涼城旋鴻縣

灤水又東逕班氏縣南後詳如潭水注之水出涼城旋鴻縣

灤水又東逕班氏縣南後詳如潭水注之水出涼城旋鴻縣

灤水又東逕班氏縣南後詳如潭水注之水出涼城旋鴻縣

灤水又東逕班氏縣南後詳如潭水注之水出涼城旋鴻縣

大二三
小四五

水經注疏卷二三

北二十里灤水北七十里即灤水在涼城東南與此灤水合

灤水又東逕班氏縣南後詳如潭水注之水出涼城旋鴻縣

灤水又東逕班氏縣南後詳如潭水注之水出涼城旋鴻縣

灤水又東逕班氏縣南後詳如潭水注之水出涼城旋鴻縣

灤水又東逕班氏縣南後詳如潭水注之水出涼城旋鴻縣

灤水又東逕班氏縣南後詳如潭水注之水出涼城旋鴻縣

灤水又東逕班氏縣南後詳如潭水注之水出涼城旋鴻縣

灤水又東逕班氏縣南後詳如潭水注之水出涼城旋鴻縣

灤水又東逕班氏縣南後詳如潭水注之水出涼城旋鴻縣

灤水又東逕班氏縣南後詳如潭水注之水出涼城旋鴻縣

灤水又東逕班氏縣南後詳如潭水注之水出涼城旋鴻縣

灤水又東逕班氏縣南後詳如潭水注之水出涼城旋鴻縣

灤水又東逕班氏縣南後詳如潭水注之水出涼城旋鴻縣

灤水又東逕班氏縣南後詳如潭水注之水出涼城旋鴻縣

灤水又東逕班氏縣南後詳如潭水注之水出涼城旋鴻縣

灤水又東逕班氏縣南後詳如潭水注之水出涼城旋鴻縣

大四三
小四六一

六七

宣帝此云為聖墓蓋善大許廣漢女應曰墓室八殿也今

此墓因名武云薄室有薄木墓也俗語云薄室蓋墓室殿新

為三水一水會貞樓此西出南屈入北苑中苑會貞樓與水

西山所獲高平車家起苑於前臺陰北苑城木邑白空屬之

所餘也東也百廷周回四十餘里注文苑及北苑蓋此兩水

遊觀於北苑三年祈雨於北苑諸池沿水與五年算魚池

苑於南選虎園東魏太平真君五年成之以率虎也

武帝紀太平真君五年不載此李據明元年北苑與四年二月

武苑圖射虎則大天人之苑已有苑圖蓋太平真君非改於此

云然季秋之月聖上親來作苑曰御園上勅虎士効力于其

下事同奔戎生制猛獸七萃之十高奔戎或謂苑必全之

即時所謂迴楊暴虎作書社獻于公所也取于四苑文苑太

有悍虎園也危林曰從魏書曰王獻子洽晉陽人安魏律

至御坐侍御驚雀飛後大后率百餘人遊苑任侍進爵中

殿亮大后親臨表飾殿高祖登城望女廷漸津而後

之名曰中山樂善長託命齊其事殿殿殿殿殿殿殿殿殿殿

大五八三

七年所城也木常作當魏明元年年魏也大成帝元太平真

泰帝七年不應下城外平城引此作周平城西郭外

城西郭外元嘉二十七年注引此作周平城西郭外

以夏四月魏觀於西平城元平城元平城元平城元平城元

十一自是以後歲一祭高祖天和壇之東側有郊天碑延興四年

之未延作建全魏同會貞樓無建與之魏建元延興七年

馬世則史其無益於作明初羊前儀定置主其水又南

又全題戴乙屈選平城縣故城南史記曰高帝先至平城

至平城此高祖本紀作延至平城陳平世家作平史記音義曰在

雁門即此縣矣和志魏武又平城縣屬雁門郡後漢因建安未廢元

即袁守記同考魏折與即在今忻州平城縣屬雁門郡

順也魏天興元年遷都于此六年隋故平城以高祖高祖紀穆帝

順立於魏則元七月遷都平城始營宮室太和十六年破太

華安昌始殿造太極殿年載引太華有二華會貞樓通鑑末大明

大興四年三月起太極殿元月大興殿成太和六年元平

起太和四年三月起太極殿元月大興殿成太和六年元平

大五八五

石為之加以金銀火齊...
石為之加以金銀火齊...
級浮圖西...
佛國高...
趙一作...
改作...
詞是...
南逕...
注云...
如浮...
若耶...
同則...
登臺...
空山...
里數...
直謂...
句奴...
末本...

級浮圖西...
級浮圖西...
佛國高...
趙一作...
改作...
詞是...
南逕...
注云...
如浮...
若耶...
同則...
登臺...
空山...
里數...
直謂...
句奴...
末本...

佛國高...
佛國高...
趙一作...
改作...
詞是...
南逕...
注云...
如浮...
若耶...
同則...
登臺...
空山...
里數...
直謂...
句奴...
末本...

趙一作...
趙一作...
改作...
詞是...
南逕...
注云...
如浮...
若耶...
同則...
登臺...
空山...
里數...
直謂...
句奴...
末本...

改作...
改作...
詞是...
南逕...
注云...
如浮...
若耶...
同則...
登臺...
空山...
里數...
直謂...
句奴...
末本...

詞是...
詞是...
南逕...
注云...
如浮...
若耶...
同則...
登臺...
空山...
里數...
直謂...
句奴...
末本...

南逕...
南逕...
注云...
如浮...
若耶...
同則...
登臺...
空山...
里數...
直謂...
句奴...
末本...

注云...
注云...
如浮...
若耶...
同則...
登臺...
空山...
里數...
直謂...
句奴...
末本...

如浮...
如浮...
若耶...
同則...
登臺...
空山...
里數...
直謂...
句奴...
末本...

若耶...
若耶...
同則...
登臺...
空山...
里數...
直謂...
句奴...
末本...

同則...
同則...
登臺...
空山...
里數...
直謂...
句奴...
末本...

登臺...
登臺...
空山...
里數...
直謂...
句奴...
末本...

空山...
空山...
里數...
直謂...
句奴...
末本...

里數...
里數...
直謂...
句奴...
末本...

直謂...
直謂...
句奴...
末本...

句奴...
句奴...
末本...

末本...
末本...

末本...
末本...

小四六三

必哀說...
必哀說...
上皇也...
御榮...
之當...
柱勒...
宜都...
見...
不...
巧...
也...
甚...
矣...
平...
陽...

上皇也...
上皇也...
御榮...
之當...
柱勒...
宜都...
見...
不...
巧...
也...
甚...
矣...
平...
陽...

御榮...
御榮...
之當...
柱勒...
宜都...
見...
不...
巧...
也...
甚...
矣...
平...
陽...

之當...
之當...
柱勒...
宜都...
見...
不...
巧...
也...
甚...
矣...
平...
陽...

柱勒...
柱勒...
宜都...
見...
不...
巧...
也...
甚...
矣...
平...
陽...

宜都...
宜都...
見...
不...
巧...
也...
甚...
矣...
平...
陽...

見...
見...
不...
巧...
也...
甚...
矣...
平...
陽...

不...
不...
巧...
也...
甚...
矣...
平...
陽...

巧...
巧...
也...
甚...
矣...
平...
陽...

也...
也...
甚...
矣...
平...
陽...

甚...
甚...
矣...
平...
陽...

矣...
矣...
平...
陽...

平...
平...
陽...

陽...
陽...

陽...
陽...

陽...
陽...

陽...
陽...

陽...
陽...

小三七六

始光二年少室道士寇謙之所議建也會真傳載其詳

華山鎮之東南五鳳臺其殿之制此建在太室山

南二里許又曰太和十一年移建於此兼詣猴廟碑亦多所

著立會真傳今高其殿之制其廟階三成曰東水

四周欄檻上階之上以木為員基下同令互相枝梧作全

趙氏以板作其上方閣承何上員制如明堂

而專室四戶室內有神坐坐右列五層皇與親降受錄靈壇

安錄寺碑志太平真君二年魏寇謙之奏曰今陛下

書以彰聖德魏之於足親至道場史符錄魏帝

元元年年通場魏史符錄魏帝魏天師出黃帝魏天師

宣揚道式魏重魏留待魏壇之東北舊有靜輪宮魏神居四

年造柳亦栢梁之流也魏壇之東北舊有靜輪宮魏神居四

見魏水魏臺榭高廣魏榭魏趨出雲間欲令上延霄

客下絕巖浮太平真君十一年又毀之魏趨出雲間欲令上延霄

宮魏不魏高魏不魏開魏編魏鳴魏狗魏吠魏之魏聲魏欲魏上魏真魏天魏神魏天魏瑞魏功魏復魏萬魏計

既魏財魏力魏費魏損魏五魏百魏力魏是魏勝魏輸魏空魏而魏未魏成魏蓋魏真魏君魏九魏年魏謙魏之魏年魏世

大四五三 小四六四

物不停固白登亦魏魏魏矣魏帝魏四年魏築魏宮魏於魏白魏雲魏山

水右有三層浮圖真容魏魏魏矣魏帝魏四年魏築魏宮魏於魏白魏雲魏山

太和魏中魏閣魏人魏岩魏昌魏公魏甘魏耳魏慶魏時魏耳魏慶魏時魏耳魏慶魏時

垣舍于東魏華魏作魏華魏公魏福魏緣魏瓦魏梁魏棟魏臺魏壁魏樞魏陸魏尊魏容魏聖魏像魏及魏牀

坐軒帳悉青石也圖制可觀所恨惟列壁合石疎而不密庭中

有祇洹碑碑題大象非佳耳然京邑帝王佛法豐成神圖妙塔

梁時相望魏作魏時魏趙魏水魏法魏輪魏束魏轉魏茲魏為魏上魏矣魏其魏水魏自魏北魏苑魏南魏出

歷東城內魏前魏已魏言魏一魏水魏西魏面魏南魏出魏入魏北魏苑魏中魏北魏苑魏中魏北魏苑魏中

山西魏已魏入魏北魏苑魏中魏北魏苑魏中魏北魏苑魏中

和十年累石結岸夾塘之上雜樹交蔭郭南結兩石橋橫水為

梁又南還橋田及藥園魏西魏月魏始魏耕魏籍魏田魏又魏東魏文魏帝魏紀魏天魏與魏二魏年魏二

年二月半始明堂東上圓魏東魏經魏使魏神魏與魏作魏圓魏下方四周十

二戶九室魏朱魏室魏作魏室魏趙魏改魏守魏明魏堂魏月魏令魏白魏虎魏道魏俱魏作魏九魏室魏堂魏宇

三十大戶魏戴魏氏魏棟魏大魏戴魏氏魏棟魏大魏戴魏氏魏棟魏大

大戴魏氏魏棟魏大魏戴魏氏魏棟魏大魏戴魏氏魏棟魏大

大戴魏氏魏棟魏大魏戴魏氏魏棟魏大魏戴魏氏魏棟魏大

大五九三 小三七五

一書 丹 貴 參 四 事 全 書 第 4 反 文 內

凡今論亦同法陰陽之數建漢之制已與古異况此為

其大和所起龍民明去或謂古或而不為重陽也室外柱內倚

井之下拖機輪飾縹碧木觀碧字手就按名仰象天狀蓋北道

之宿焉蓋天也漢通作通焉蓋天也蓋天也蓋天也

道焉焉每月隨斗所建之辰轉應天道此之與古也加靈臺于

其上會安按魏書李太后紀太和下則引水為辟雍水側結石

為堰事準古制是太和中之所經建也會安按魏書高祖紀大

十工年明堂大廟成會百餘會安按魏書高祖紀大十

通街東處如洋水又南與武周川水會武周川水水出縣西

南山下會安按魏書高祖紀大二源翼準俱發一山東北

流合成一川北流逕武周縣故城西王莽之桓周也武周縣

周漢志皆作州武周縣武周縣故城西王莽之桓周也

漢縣屬雁門郡後漢魏因徙魏屬代郡武周縣武周縣

北石合黃水水西出黃阜下東北流武周縣武周縣

山之水注焉水出西山武周縣武周縣

今左雲縣東流注于黃水黃水又東注武周川武周縣武周縣

大一一六
小四二二

水經注疏 卷一三

凡二年注又求愆故亭北右合火山西溪水水導源火山

五本山人布在雲中縣西五里今火山同縣西北流山上有

大井南北六七十步覺木說覺木說

尺許源深不見底交勢上升覺木說覺木說

常若微雷發響以草蒙之則煙騰火發東方朔神異傳云南方

有大山焉長四十里廣四五里覺木說覺木說

生不燼之水晝夜火然得暴風不猛猛雨不滅覺木說覺木說

二尺餘細如綠色白時時出外覺木說覺木說

出外而色白覺木說覺木說

色白不合中以水逐而沃之則死取其毛績以為布謂之火浣布

是山亦其類也但丹物則不能然其山以火從地中出故亦名

受臺矣覺木說覺木說

奮則按御覽覺木說覺木說

大井東五六尺有湯井覺木說覺木說

大一一六
小四二二

覽東二字是也今訂廣輪與火井相狀熱勢又同朱熱擊此作

以時祀祭焉井北百餘步此會真按御覽夏子以草內之則不然皆沾濡露結故俗以湯

井為目井東有火井祠不火此作又等四據云雷作火井祠會

步南崖下有風穴不火此作岸邊名勝也引改會貞按

人其深不測而穴中肅肅常有微風雖三伏感暑猶須襲寒

吹凌人武改凌不可暫停而其山出雞鳥形類雅鳥純黑而姣

好音真之同績采紺發背若丹砂性別良而易附非童幼子捕

而執之曰赤背鳥戴剛口亦曰何雅鳥按小簡雅朱此小子趨

純黑反哺謂之慈鳥子奴母今本小簡雅作謂之鳥無慈子履

馬引並同然以此作慈鳥為是簡雅釋小而腹下白不反哺者謂

之雅鳥早君雅鳥也簡雅釋鳥譽斯鴉鴉新傳云鸞斯早居

多朱章腹下白以白項而羣飛者謂之燕鳥朱作白項全超吹頭

燕下同手按按今本小簡雅作白項燕鳥白燕鳥白項燕鳥

大而白項者謂之蒼鳥簡雅此不本小簡雅曰蒼

居也推作鴉鴉孫炎曰卑居楚鳥健為吾人以為壁居朱作四

居也推作鴉鴉孫炎曰卑居楚鳥健為吾人以為壁居朱作四

居也推作鴉鴉孫炎曰卑居楚鳥健為吾人以為壁居朱作四

小四二六

當作卑居戴改壁居乎永陸平說文謂之雅雅楚鳥朱此楚鳥

莊子曰雅賈矣語疑是齊物論鴉鴉者或下司馬彪注此馬

融亦曰賈鳥者也當是馬融毛詩傳身後魯州字敬安此

應圖有三足鳥赤鳥白鳥之名鳥引按五見御覽此白而無記

于此鳥故書其異耳此按此郭氏平日考校雅鳥之異同案

北流注武周武州川水武周川水又東南流水側有石祇迴舍

並諸窟室比邱尼所居也會貞按魏書獻文帝聖元年年

州山石窟寺山西通志石窟寺在大同府治西五千里元魏

南鑿石開山因崖結構建元二年注引此書作真容巨狀

東南流出山魏土地記曰平城西三十里武周塞口有也朱行

東南流出山魏土地記曰平城西三十里武周塞口有也朱行

東南流出山魏土地記曰平城西三十里武周塞口有也朱行

東南流出山魏土地記曰平城西三十里武周塞口有也朱行

東南流出山魏土地記曰平城西三十里武周塞口有也朱行

東南流出山魏土地記曰平城西三十里武周塞口有也朱行

東南流出山魏土地記曰平城西三十里武周塞口有也朱行

東南流出山魏土地記曰平城西三十里武周塞口有也朱行

小四二五

謂西諸國池晉書地理志云武都北天興三年置渠引武月

於此注典所云被渠水出元不既謂園池也持此但言校渠不古

略年苑有洛陽殿州刺史高祖伐於西郡樂陽殿架洛音同

此殿北有宮館年叔安年築宮於西一水自枝渠南流會

周水正水即武東南出火山水注之水發火山東溪詳前東北

流出山山有石炭火之熱同熈炭也又東注武州川迤平城縣

南東流注如潭水上全趙同武改又南流逶班氏縣故城東王

莽之班副也趙本漢志云班氏莽曰班副中

王莽之縣名有關駟十三志曰班氏縣在郡西南百里中

治高柳則縣在西南百里也漢末蔡廢在今內縣東南

北俗謂之去留城也如潭水又東南流注於灤水

灤水又東逶北平邑縣故城南全趙修此字於迤平邑趙州北

曰北平邑並為代郡蘇氏氣使漢為說或以下又引趙獻侯云

趙獻侯十三年城平邑北平邑地理志趙同代

王莽所謂平胡也十三州志曰城在高柳南八十里趙通

百字全載同會自非也下文云高柳在平城東南六十里

小四二五

氏引作百八十里乃誤行百年也况下之祿氏在灤水而又在

無百字之陰北俗謂之醜寅城

灤水又東逶沙陵南今會陽高柳而魏全田之地也事同曹武

鄴中定矣全改更作大趙云汝鄴中定未詳三國志注引魏略

不傳而魏武與傅書曰本注曰鄴國鹽官鐵官木屑司漢中興

皆屬鄴縣趙晉公始置司全中鄴將利權志歸於上矣魏書食

兩鈞三百餘斤其色潔白有喻上品詔置銀官亭令採鑄元魏

蓋金三品魏治黃白莫鐵

灤水又東逶祿氏縣故城北朱兵又乎趙月全載增發曰漢高

木廢在今襄寧縣西北王莽更名之曰祿聚也十三州志曰

縣在高柳南百三十里俗謂之苦力干城矣朱趙

灤水又東逶道人縣故城南因漢水廢在今陽高縣東南地理

志曰戴州王莽之道仁也地理風俗記曰初築此城有仙人遊

其地故因以為城名矣仙人遊其地因以為名本應助說今城

北有淵潭而不流朱魏此作注趙月全載增發曰漢高

注故俗謂之為平胡也十三州志曰道人城在高柳東北八下

小四二五

里所未詳也地中引三州志正以爲據何得云在何

灤水又東逕陽原縣故城南地理志曰代郡之屬縣也前漢縣

屬西代郡後漢南十里在北俗謂之北邢州城前漢改北邢州

灤水又東水又東灤水又東水又東灤水又東水又東

灤水又東水又東灤水又東水又東灤水又東水又東

灤水又東水又東灤水又東水又東灤水又東水又東

灤水又東水又東灤水又東水又東灤水又東水又東

灤水又東水又東灤水又東水又東灤水又東水又東

灤水又東水又東灤水又東水又東灤水又東水又東

灤水又東水又東灤水又東水又東灤水又東水又東

灤水又東水又東灤水又東水又東灤水又東水又東

灤水又東水又東灤水又東水又東灤水又東水又東

灤水又東水又東灤水又東水又東灤水又東水又東

灤水又東水又東灤水又東水又東灤水又東水又東

灤水又東水又東灤水又東水又東灤水又東水又東

灤水又東水又東灤水又東水又東灤水又東水又東

大三四六

俱準合而南流東北注灤水改注平灤水又東逕昌平縣故城北王莽之長昌也昔牽招爲魏鮮卑

校尉屯此昌平縣屬上谷郡今順天府昌平州北魏大和中置

灤水又東水又東灤水又東水又東灤水又東水又東

灤水又東水又東灤水又東水又東灤水又東水又東

灤水又東水又東灤水又東水又東灤水又東水又東

灤水又東水又東灤水又東水又東灤水又東水又東

灤水又東水又東灤水又東水又東灤水又東水又東

灤水又東水又東灤水又東水又東灤水又東水又東

灤水又東水又東灤水又東水又東灤水又東水又東

灤水又東水又東灤水又東水又東灤水又東水又東

灤水又東水又東灤水又東水又東灤水又東水又東

灤水又東水又東灤水又東水又東灤水又東水又東

灤水又東水又東灤水又東水又東灤水又東水又東

灤水又東水又東灤水又東水又東灤水又東水又東

灤水又東水又東灤水又東水又東灤水又東水又東

灤水又東水又東灤水又東水又東灤水又東水又東

大三四五

水又東流注平縣注之即太和十置平昌中臨平當
水注時此州郡縣皆未廢故晉不編其水又東迤昌

平昌縣北則漢之昌平至魏尚存故曰豫章昔也此城
之廢未明何時舍以萬里在率始又後錄書魏時書代之間

馬島九祥車所臨兩漢郡縣大抵多移于魏內故陳餘水所
又東迤昌平縣北城南即奇志之高平所移徙也魏太和復置

昌平縣所屬則此縣連併入軍郡故地則平昌軍郡有昌平城
土地記所謂到城東北一百四十里有昌平城也至太平即魏

昌合之水經注自縣然後備未詳考書魏時雲代之荒廢家
舊合之水經注自縣然後備未詳考書魏時雲代之荒廢家

有覆地志臨州所屬郡縣

深水又東北迤蔡乾縣故城西又屈迤其城北王莽更名之曰
安德也魏土地記曰代城九十里有蔡乾城

今蔚州西北城西渡蔡乾水中故城在蔡乾水即深水上
去

城十里有温湯瘡疾有驗水與蔡乾水並交通深是也
年明二年魏主如代湯經言出南非也蓋誤證矣

魏任城王彭以建安二十三年伐烏丸入涿郡迤北迤至蔡乾
東代迤北迤至柔乾莫曰柔本代迤北迤至會前接朝律縣

乾城不台者魏土地記所云代城即下朝水所迤之代城在
柔乾城南朝律所云代城城垣後漢治高柳之代郡在柔乾西

非也正于此也全道可武

深水又東流注平縣注之即太和十置平昌中臨平當
水注時此州郡縣皆未廢故晉不編其水又東迤昌

平昌縣北則漢之昌平至魏尚存故曰豫章昔也此城
之廢未明何時舍以萬里在率始又後錄書魏時書代之間

馬島九祥車所臨兩漢郡縣大抵多移于魏內故陳餘水所
又東迤昌平縣北城南即奇志之高平所移徙也魏太和復置

昌平縣所屬則此縣連併入軍郡故地則平昌軍郡有昌平城
土地記所謂到城東北一百四十里有昌平城也至太平即魏

昌合之水經注自縣然後備未詳考書魏時雲代之荒廢家
舊合之水經注自縣然後備未詳考書魏時雲代之荒廢家

有覆地志臨州所屬郡縣

深水又東北迤蔡乾縣故城西又屈迤其城北王莽更名之曰
安德也魏土地記曰代城九十里有蔡乾城

今蔚州西北城西渡蔡乾水中故城在蔡乾水即深水上
去

城十里有温湯瘡疾有驗水與蔡乾水並交通深是也
年明二年魏主如代湯經言出南非也蓋誤證矣

魏任城王彭以建安二十三年伐烏丸入涿郡迤北迤至蔡乾
東代迤北迤至柔乾莫曰柔本代迤北迤至會前接朝律縣

乾城不台者魏土地記所云代城即下朝水所迤之代城在
柔乾城南朝律所云代城城垣後漢治高柳之代郡在柔乾西

非也正于此也全道可武

平竹城九下見也 西南五里代水所出東北流言代水非也
 又漢代水之名則祁夷水又東北逕蘭亭南又東北逕石門關北
 石門關亦曰石門關在蔚州西南四十里 舊道出中山故關
 也又東北流水側有故池按魏土地記曰代城西南三十里有
 代王魚池 今蔚州西南在池西北有代王臺東去代城四十里祁
 夷水又東北得飛狐谷即廣野君所謂杜飛狐之口也 見代水
 蘇林據鄴公之說言在上黨即實非也如淳言在代是矣
 其詳蘇林據鄴公之說言在上黨即實非也如淳言在代是矣
 文帝紀集解亦引如淳曰在代郡又引蘇林曰在上黨是如淳
 與蘇林說異鄴氏述稱蘇林如淳說而斷之蓋蘇林解文也而
 漢書鄴食其傳注如淳曰上黨金關也文紀本傳集解引如淳
 說同如淳不應自稱牙看以文紀本傳集解如淳並蘇林之引蘇林
 建興中劉琨自代出飛狐口奔于安次 魏書文紀卷之四十四
 又石勒攻何樂平劉琨自代飛狐口奔安次 即于此道也 晉書
 又漢書紀飛狐縣引晉書中興書與此注全同 即于此道也 晉書
 漢志上曲陽注引地通記自飛狐北行日百二十五里至代城
 名飛狐口也 飛狐口在代城西北 魏土地記曰代城
 地兩崖峭壁一線微道遠絕峽北百有餘里魏土地記曰代城
 南四十里有飛狐關關水西北流 俱作關字 魏土地記曰代城
 三年注引此作飛狐關明志飛狐關在廣昌縣北 逕南舍亭西
 即石勒建興中蔚州界關水在今蔚州西南已逕南舍亭西

大六九
小四二

又逕句璩 項亭西北注祁夷水祁夷水又東北流逕代城
 西盧植言初築此城板幹一夜自移於此故代西南五十里大
 澤中 名東城者又即後所云東代 營城自護結葦為九門于
 是就以為治城圓匝而不方周四十七里開九門更名其故城
 曰東城 許慎自移西南五十里大澤中自設葦葦為九門於
 魏志注引于晉後神紀魏志注引于晉後神紀魏志注引于晉後神紀
 而小者有異同會負按柳覽十一卷 趙滅代 魏志注引于晉後神紀
 漢書文帝紀文帝王莽之所謂厭伏句上增漢書文帝紀王
 漢書文帝紀文帝王莽之所謂厭伏句上增漢書文帝紀王
 七季手說按不當刪此增後趙城 漢書文帝紀文帝王莽之所謂厭伏句上增漢書文帝紀王
 代詳文紀趙世家引見後趙城 漢書文帝紀文帝王莽之所謂厭伏句上增漢書文帝紀王
 帝紀文帝王莽之所謂厭伏句上增漢書文帝紀文帝王莽之所謂厭伏句上增漢書文帝紀文帝王
 地文帝初封代王都善陽後中郡不宮居代中故按漢代郡
 及代縣下應劭云代國無李文所都之瓦 魏志注引于晉後神紀
 志云文帝封代王時過此國無李文所都之瓦 魏志注引于晉後神紀
 上事曰代谷者谷中之地 塞在其北 恒山在其南 恒山
 山在上曲陽 北塞在其北 用制險塞起臨統至遼東此塞
 詳魏志注 北塞在其北 用制險塞起臨統至遼東此塞
 謂長上谷在東陽後清史水代郡在西 郡治代
 高柳之說此必是漢家漢注代而和師古州之說注
 於代谷之說此必是漢家漢注代而和師古州之說注
 宋之名遠成焉 是其地也王莽更之曰厭伏亭 言代
 梅福之說兵 是其地也王莽更之曰厭伏亭 言代

大六九
小四二

大四五
小四七

魏土地記曰城內有二泉一泉流出城西門趙亦河全歲又一泉流出城北門二泉皆北注代水趙今蔚州東二十里之代水

城也城內有泉二泉西分流其道元統合是在代水在東城之下恐後來傳寫例借耳會自誤明一統法去代五城在蔚州東

二十里則東城更在東也舊代城在州東二十里故疑傳寫有誤耳至為代城即今蔚州也東城在州東二十里故疑傳寫有誤耳至

詞注以上以魏土地記言代水為非此又魏代水乃蔚州故城其詞如濟水注先言陽野城世謂之車印城非也後又云楊結謀

與此章印城祁夷水又東北熱水注之水出峻羅澤今名暖泉

三十里後漢書澤際有熱水亭其水東北流注祁夷水又東北

其水澤水澤際有熱水亭其水東北流注祁夷水又東北

水三增祁谷水注之水出昌平縣故城南朱魏水亭又東北

入祁夷水祁夷水右會逆水水導源將城東西北流注將城北

在代城東北一十五里疑即東代矣而尚傳將城之名趙書

元漢傳叔始為東代郡太守蓋太和遷洛以後以平城為代郡

故以漢代郡之代縣為東代郡也形志代郡卷四平城為代郡

二年置領平城太守武國永四年魏郡之代郡置且後魏時代

郡又屬肆州本紀太平和十一年肆州之代郡置且後魏時代

二年白虎見代郡創此山皆代郡地而後自移十二字保所通

矣此下各本有代郡創此山皆代郡地而後自移十二字保所通

存此十剛二章非也趙應劭曰城徙西南去故代五十里故名代

曰東城牛放按當作故名曰東代或傳書倒錯會東城在

大四五
小四九

博情用疑焉而無以辨之逆水又西注于祁夷之水趙書

逆水之為名以西逆之為名以西流故也祁夷水東北注青牛洲

會貞孫今名逆水在蔚州東北六十里周一水自淵東注之

百五十步中流逆水與注水多逆流相應一水自淵東注之

者房云有潛龍出于茲浦形類青牛焉故淵潭又名矣潭深不

測而水周多蓮藕生焉祁夷水又北連一故城西西去代城五

十里又疑是代之東城而非所詳也又逆昌平郡東魏太和

置西南去故城六十里牛秋按地勢志東燕州有昌平郡此

蓋太和中和置燕州於下洛置平昌郡以為之至天平中復置

東燕州亦移置郡於東也處所頗有昌平縣郡仍舊作昌平今

本魏志記此所云故城謂前昌平縣城又北連水趙書

也郡在故城東北六十里則在今蔚州東北城又北連水趙書

連水非入焉水出雅督趙書項反音莫且反縣東北

流逆雅督縣故城南一牛秋按音莫且反縣東北

遷廣昌城南古廣昌縣今本無之修廣昌縣下引水經云廣昌縣

年八月壬子年廣昌縣有故城大魏廣昌縣下引水經云廣昌縣

記引水經明古廣昌縣有故城大魏廣昌縣下引水經云廣昌縣

下不當載於元廣昌城下又北文吉明元帝中四宮臨廣昌

版殿是西宮之殿名况大魏廣昌縣下引水經云廣昌縣

版殿是西宮之殿名况大魏廣昌縣下引水經云廣昌縣

之殿是西宮之殿名况大魏廣昌縣下引水經云廣昌縣

三州也魏土地記曰代南二百里有廣昌城南通大嶺即實

同此全趙非也守其按廣昌縣故城在代之南而不通百里

廣平城疑是城也尋其名狀付理為非中取保縣人以此

三州志所指之城在東平外九十里與惟晉連水延其故

又西遼王莽城南守其按此又西到刺山水注之水出到刺

山西守其按魏書靈武志神農三平白鹿見于代郡傳靈山

居真五連山略等與唐縣即今蔚州治今有金河在州東

層峻未有升其巔者舊志靈山高五百丈周六里魏土地記曰

代城東五十里有到刺山山上有佳大黃也出越五嶺夏宇記

元和大黃飛狐縣注云其水北流逕一故亭東城北有石人故世

謂之石人城西北注連水又北連水又上連水當城縣故城西

按前漢縣屬代郡魏晉屬高祖十二年周勃定代新陳歸于

富城會其按此從漢書高帝紀文帝紀即此處也應劭曰當

都山作城故曰當城也柳東八十里當山故曰當城在富

富城下師古亦引富城也富城在富山故曰當城在富

富城下師古亦引富城也富城在富山故曰當城在富

都縣有都山皆在富城之南地志所引但就山古故云富

山山上有神廟謂之女郎祠方俗所祠也祁夷水又北逕桑乾

故城東而北流注于灤水地理志曰祁夷水出平舒縣北至桑

乾入治是也唯夷為祁夷而顏師古從之不知班志已自了

無疑矣入灤水也故下灤河之下天善四并州則其為

灤水不當作治後文于延水引灤水作入治是灤水嘗以

灤水又東北逕石山水口水出南山北流逕空侯城東魏土地

記曰代城東北九十里有空侯城者也城下黃者當本有者

無也字彼此各缺其水又東北流注灤水

灤水又東逕潘縣故城北水出灤水灤水灤水灤水灤水

灤水灤水灤水灤水灤水灤水灤水灤水灤水灤水灤水

灤水灤水灤水灤水灤水灤水灤水灤水灤水灤水灤水

灤水灤水灤水灤水灤水灤水灤水灤水灤水灤水灤水

灤水灤水灤水灤水灤水灤水灤水灤水灤水灤水灤水

灤水灤水灤水灤水灤水灤水灤水灤水灤水灤水灤水

灤水灤水灤水灤水灤水灤水灤水灤水灤水灤水灤水

大六二七

大六三六

也辨見河水篇前漢探屬上谷郡使美因音屬廣寧來合協陽

關水出協漢魏土地記曰下洛城詳下洛縣西南九十里

陽關守安關在今關道西通代郡

北流歷斧頭山關關曰斧頭山在洛城南

也中北接泉中記引隋圖記斧頭山有溫泉能治百疾

高并頭山又北逕潘縣故城左會潘泉故瀆瀆舊上承潘泉

于潘城中

舜所都也

潘城城西三里有歷山山上有虞舜廟

建使有以大率祠帝舜廟太東神瑞二年主廣寧

祀典改魏土地記曰潘城西三里有歷山山上有虞舜廟

有舜祠即此所引魏土地記而述歷山神廟志謂城此有舜

云其下有舜祠與此作山上有廟其考地志謂城此有舜

山山上有舜廟其北魏山合則御覽裴字記作山下其也

也記潘登山即歷山故亦云山上有舜廟若登山則是一山

之山在今保十三州記曰廣平城東北一百一十里有

小六三

水經注疏 卷一三

潘縣地理志曰王莽更名樹武其泉從廣十數步東出城注協

陽關水南感則通注陽早則不流惟泝泉而已

關水又東北流注于灤水

又東逕雁洛城南

有雁洛城

灤水又東逕下洛縣故城南

西州王莽之下也魏燕州廣寧縣廣寧郡治

此中故城者矣魏書穆帝天和十六年除燕州

領地志云廣寧州和州中分州東郡是魏州本

領地志云廣寧州和州中分州東郡是魏州本

耳郡魏土地記曰去平原五十里

即魏土地記所指平原城而此數百里何止五十

訂城南二百步有堯廟

灤水又東逕高邑亭北

灤水又東逕無鄉城北地理風俗記曰燕語呼毛為無

灤水又東逕無鄉城北地理風俗記曰燕語呼毛為無

小六四

按亡與無同詩何有亡可證也佩鴈集河朔語無曰毛使漢書為行傳仇者毛食草復注云格打集毛字作無今俗語猶然

者或以釋之不悉亡與無音義同何須說得無引地風俗之

今改宜鄉也昌中臨天形志東燕州太和十分恒州東郡宜

鄉縣也今非縣城在今保定州南與軍都邑不相涉趙氏

宜之名非縣城在今保定州南與軍都邑不相涉趙氏

又疑舊俗呼無鄉實是毛鄉然趙氏未明言則以燕語為

山縣

灤水又東朱此下行運水全溫泉注之水承溫泉于橋山下魏

土地記曰下洛城東南四十里有橋山山下有溫泉朱句首

神瑞二年幸冰鹿登橋山觀溫泉奉帝七年如慶幸橋山

祖神廟二百年廣泉明一統志謂橋山在休安州西南一百

正工張帝在州南泉上有祭堂四年幸慶亭溫泉東宮殿

堂雕簷華宇被于浦上石池吐泉湯湯其下又涼代序是水灼

馬無改能治百疾是使赴者若流朱趙全題載此

赴地水北流入於灤水

灤水又東左得于延水口水出塞外柔玄鎮西長川城南小山

大二三
小四五六

朱柔說作子趙改會貞按柔玄鎮乃魏六鎮之一胡三省通鑑注柔玄鎮城在今蒙古魯哈爾旗東兩長川城亦在該地

道武帝紀天興二年九月度嶺北南遼長川是也于連等從東道出

曰東即脩水也朱此四子在下脩水又東南逕山海經曰

梁渠之山無草木多金玉脩水出焉東南流逕且如縣故城南

應劭曰富城富城詳本西北四十里有且如城故縣也此富城

代郡地理風俗記之文前漢縣屬代稱不均名號變改其城

郭趙城黃帝非相去遠矣會貞按注言脩水東南逕且如縣

則且如在馬城之西北應以富是馬城西北四十里有且如城

傳少者誤為富城故城也射注漢志引應說直改作馬城

亦知富城去且如甚遠而地理志曰中部都尉治延水出縣北

塞外八字為行史而移即脩水也四字於上脩水又東南逕

馬城縣故城北地理志曰東郡都尉治十三州志曰馬城在高

柳高柳詳後東二百四十里朱按前漢縣屬代郡漢因漢

俗謂是水為阿頭朱作阿頭下同字故按漢字記劉縣下川

頭是也但趙不云以襄阿頭出戎方土俗變名耳又東逕蒙丁

字紀校此或二案所為阿頭出戎方土俗變名耳又東逕蒙丁

城南今高全縣西右合延鄉水出縣西山河出大鎮縣北

外東逕延陵縣故城北地理風俗記曰富城會貞按此富城西

大四六
小四一

北有延陵鄉故縣也牛牧樓前漢縣屬代郡俗謂之琦城

字義州川字尾也又東逕羅亭又東逕馬城北

水俱逕其上脩水逕焉城北故謂之琦城

注脩水又東南于大寧郡北于不誤

雁門山海經曰雁門之水出于雁門之山雁出其間在高柳

北高柳在代北今本海內西經云雁門之山雁出其間在高柳

雁門水雁門之山雁出其間在高柳

雁門水雁門之山雁出其間在高柳

雁門水雁門之山雁出其間在高柳

雁門水雁門之山雁出其間在高柳

雁門水雁門之山雁出其間在高柳

雁門水雁門之山雁出其間在高柳

雁門水雁門之山雁出其間在高柳

雁門水雁門之山雁出其間在高柳

雁門水雁門之山雁出其間在高柳

雁門水雁門之山雁出其間在高柳

雁門水雁門之山雁出其間在高柳

雁門水雁門之山雁出其間在高柳

在代郡北秦始皇二十五年虜趙王嘉以

為郡漢志代郡秦置

十九年非一十三年且末陽得趙王嘉

進兵以代郡趙世秦虜趙王嘉

九年世祖封代相堪為侯國昔蒙相斬韓忠於此處

非徒經之乎往候也又傳經道指柳城地

柳城善長又誤

南于代為西北也稍高柳於代不在北而西

代北之誤

之叱險城雁門水又東南流屈而東北積而為潭其阪斜長而

不方東北可二十餘里廣一十五里分國為三部一即居代郡

合之參合即參合

注之其水準源西北少咸之山南麓

注之其水準源西北少咸之山南麓

注之其水準源西北少咸之山南麓

注之其水準源西北少咸之山南麓

注之其水準源西北少咸之山南麓

注之其水準源西北少咸之山南麓

作山之北故城在西北山南麓東延至合城東流延至合

縣故城南地理風俗記曰道人城在縣北五十里有來合鄉

故縣也漢唐在今高陽縣東北後魏水又東延水注之水出東

阜下西北流逕故城北俗謂之紅堆城又北合水亂流東北

注雁門水故山海經曰少咸之山敦水出焉東流注于雁

門之水郭景純曰水出雁門山謂斯水也雁門水又東北入陽

門山謂之陽門水經作平門水羊陽音同與神泉水合不脫水

全題水出華壁北水有靈馬及其密雲不兩陽超作平德期多

構靖謂馬水有二流世謂之比連泉一水東北逕一故城東

世謂之石虎城而東北流注陽門水又東逕三會亭北魏書明

元帝紀秦帝八年七月辛丑會皇侯又東逕西何道城北

又東託台谷水注之水上承神泉于華壁北東逕陽山南託台

谷謂之託台水會貞樓今樓安縣南有託台水非此注之級引

泉溪潭溝東注行者間一十餘渡東逕三會城南會亭又東逕

託台亭北又東北逕馬頭亭北東北注雁門水雁門水又東逕

大亭即北魏書秦郡在今魏太和中置

大二十六
小三〇三

未復置故地有脩水注之即山海經所謂脩水東流注于

雁門水也地理志有于延水如縣于延水出縣外而無雁門脩

水之名山海經有雁門之名而無說于延河延河則于延水

有延河之名趙三按漢志雁門郡疆陰縣有延水延水在東北而

延水無聞焉會負按趙說直隸于延河延水延水延水延水

亦通謂之于延水矣水側有桑林故時人亦謂是水為桑河

也斯乃北土暮桑至此見之因以名焉于延水又東逕豆城南

全載是作同下阿等說按史記梁澤蔡澤燕人也謝病歸相印

來印作秦全趙數阿牛故按澤澤病統定成君作明成酒來

剛或疑即澤所邑也得全澤史封澤澤之封于秦其時燕未士不

封澤之可見其地之舊考矣秦史曰許州許呂孫有剛成澤所

通封當與魏冉之封世名武定城于延水又東左與亭川水合

水出西北中水其水當在介萬全縣之西東南流逕小窰縣

故城而東南流注于延水又東注于延水又東注于延水

有曹本增寺故按通鑑晉義熙四年延引水延水延水延水

水又東逕小亭縣北寧縣故城南胡氏碑略延小亭縣故城南

大二十六
小四二四

地理志寧縣也一統志晉有即今為全縣治西部都尉治

王莽之博度也魏土記曰大寧城西二十里有小寧城此會大寧

城下廣寧縣城非上天草野城也大寧郡城在寧縣之西廣寧縣城則在寧縣之東蓋舊以廣寧縣為大寧以寧縣為小

寧故魏土記載兩城直以小寧城大寧城名之而昔邑人班

邱仲題云按案大寧或作班邱水側賈樂于寧百餘年人

以為壽後地動宅壞仲與里中數十家皆死民人取仲尸按

孔氏傳入取仲尸則此尸蓋入之誤素于延水中收其樂賈之

仲被震從而誣之被震而從誣之取索此人失怖此記作此

字記人延去矣後為夫餘王驛使來寧北方人謂之橋仙也

全趙載記北作此于延水又東黑城川水注之水有三源出

黑土城西北許源合注總為一川中故城唐志其川下有鎮

密雲縣北非此水也東南連黑土城西又東南流連大寧

縣西而南入延河延河又東連大寧縣故城南地理志云廣寧

也中故城前漢魏縣屬上谷郡後漢魏王莽曰廣康矣魏土地

記曰下洛城西北百三十里有大寧城于延水又東南連茹縣

大三二一
小三一

故城北牛飲前漢縣屬上谷郡王莽之殺武也世謂之如口

城魏土地記曰城在雞鳴山下山洋西十里南通大道西連冀川

下于延水又東南連鳴雞山西魏土地記曰下洛城東北三

十里有延河方與紀安引此末流北有鳴雞山中故城

魏山在魏或縣東北本名唐許山昔趙襄子殺代王其夫人曰

代已亡矣吾將何歸遂屠許於山而自殺代王其夫人曰

屋而并其土襄子迎其姊於代其姊代之夫人也至此曰代已

亡矣吾將何歸乎遂屠許於山而自殺襄子北至夏趙襄子

殺代王其地名之為唐許之山其山所引文記代王其夫人曰

所記之文依他書代人憐之為立祠焉因名其山為唐許山

下無山字其山每夜有野雞鳴于祠屋上故亦謂

之為鳴雞山魏土地記云會貞按山引魏土地記當互改

又當有代城東南二十五里有馬頭山下山洋其側有鍾乳穴趙

襄子既害代王迎姊姊代夫人夫人曰以弟使大非仁也以天

怨弟非義也唐許自刺而死會貞按列女傳襄子擊殺代王

殺代王其地以天怨弟非仁也自殺於唐許之使者自殺民濟

大三二六
小三二六

之為立神屋于山側因名之為磨并之山未詳孰是

山在...
百五十里以馬頭山為正義一說也

兩縣之不...
馬頭山在縣東北

山在...
山在縣東南

山在...
山在縣西北

南延且居縣故城南
漢廢今宜化縣東南六十里

也...
其水東南流注于灤水地理志曰于延水東

至廣靈入治非矣
全趙縣也

會...
南又延至縣北

乃...
治...
治...
治...

又東過涿鹿縣東北

涿水出涿鹿山
石在涿鹿縣東北

古...
山在涿鹿縣東南

山在...
山在涿鹿縣東南

世...
世...
世...
世...

山在...
山在涿鹿縣東南

小五六一
大五六一

東北流...
王莽所謂視陸也

於...
於...
於...
於...

日...
日...
日...
日...

為...
為...
為...
為...

鹿之野而邑于涿鹿之河

即是處也
其水又東北與阪泉合

縣之東泉
水東北與阪泉合

土記曰下落成東南六十里有涿鹿城城東一里有阪泉泉上

有黃帝祠
祠在涿鹿縣東南

本...
本...
本...
本...

而不...
而不...
而不...
而不...

紀...
紀...
紀...
紀...

世...
世...
世...
世...

於...
於...
於...
於...

山在...
山在涿鹿縣東南

山在...
山在涿鹿縣東南

小五六一
大五六一

作前等曰古本東趙魏土地北稱涿鹿城東南六里有蚩尤

城字通其漢或有元城在今保安州東南泉水淵而不流

三里有龍三堂地即豈元泉也深南併則流注阪泉亂流東北

入涿水涿水又東逕平原郡南魏徙平原之民置此故立僑郡

郡在今保安州東南以統流雜朱維武作全題武會貞

難一百戶置涿縣流雜之涿水又東北逕作亭北而東北

入灤水亦云涿水枝分入匈奴者謂之涿邪水見中東林詳地理

潛顯難以究昭非所和也

灤水又東南左會清夷水亦謂之滄河也中東林詳地理

注以清夷水為正流此云清夷水亦謂之滄河而水出長亭

南延州東南今西逕北城村故城北又西北平鄉川水注之

水出平鄉亭西北流注清夷水清夷水又西北逕陰莫亭在

居庸縣下詳南十里清夷水又西會牧牛山水魏土地記曰沮

陽城沮下詳東八十里有牧牛山水魏土地記曰沮

今取身云則作是然通盤後周廣順元年陸引作牧與此同

山下有九十九泉則九十泉後引魏土地記即滄河之上源也

大一一
小三二

中故涿滄河今名竭山在縣指居東北三十里山上有道武皇

帝廟者舊云山下本有百泉競發御覽此注亦有水

九十九泉則亦有之泉噴矣今打有一神牛駁身自山而

降下飲泉竭故山得其名今山下導九十九泉積以成川西南

流谷水曰未谷作國與浮園溝水注之水出夷與縣故城西南

其水俱西南流注于滄水又西南右合地裂溝或又上古老

云昔時朱作地裂分此界開成溝壑昔時地裂壑壑壑壑

其分界水南流入滄河又西逕居庸縣故城南或又上滄河

故城下文言魏上谷郡治此居庸故城下文公孫瓚到居

於北城則和魏移上谷郡治此居庸故城也前漢縣屬上谷郡

後漢魏晉因在魏上谷郡治中故安地形志上谷郡天平中置

居庸縣後魏下注則郡先治居庸蓋後魏有沮陽即移郡治昔劉

虞攻公孫瓚不克北保此城為瓚所擒中故安地形志上谷郡天平中置

故城下文言魏移上谷郡治此居庸故城也前漢縣屬上谷郡

水又屈逕其縣南南注滄河又西滄河又上滄河三亭右與陽漢水合水

水又屈逕其縣南南注滄河又西滄河又上滄河三亭右與陽漢水合水

大一一
小三二

出縣寺次接水今名板橋河西南流逕居庸縣城北至趙戴城

平昔增西運大湖小湖山南高密截雲層使斷霧雙阜共秀祝

舉羣峰之上郡人王次仲少有異志年及弱冠變若頽舊文為

今隸書秦始皇時官務項多以次仲所易文簡便于事要奇而

召之三徵而輒不至次仲假真懷道窮數術之美始皇怒其不

恭令檻車送之送序仙次仲首發于道遠趙去通字不發平散

按序仙化為大鳥朱作鳥出在車外翻飛而去

落二翻于斯山故其峰巒有大湖小湖之名矣書新引序仙

水三灤水聖

次仲事略同聖即本此注聖以次仲編入八仙

余謂王次仲聖所傳聖後人聖之真聖

善草採其聖也聖不聖有聖魏土地記曰沮陽城東

北六千里有大湖小湖山聖山上神名大湖神山

屋東有温湯水口聖地聖其山句首聖萬

愈分其山在縣西北二十里聖西聖即沮陽之東

陽縣已廢故事就居庸馬聖在北聖又廢居庸入聖相連者

大九九
小九九

湖山小峰舉四十里上廟則次仲廟也上五祠水軍祈馬石出温

湯療治萬病泉所發之麓俗謂之土亭山延興州西北五十里

即上亭山也此水支熱倍甚詣湯下足便爛人體療疾者要須

別引消息用之耳不得言聖不得言聖不得言聖

趙下聖不得言聖不得言聖不得言聖

温湖山聖之温湯聖不得言聖不得言聖

木之聖不得言聖不得言聖不得言聖

灤水亂流南注滄河滄河又左得清夷水口魏土地記曰牧牛

泉西流與清夷水合者也自下水互受通緝矣清夷水又西

靈亭水注之聖水出馬蘭西澤中泉馮瀉聖

木作聖歸于澤澤水所鍾以成溝瀆瀆水又左與馬蘭溪水會

州或聖東北聖今聖馬蘭水聖城

北負山勢因何仍溪聖居民所給惟仗此水水南流出城

水子聖東南入澤澤水又南逕靈亭北聖又屈逕靈

亭東次仲落馬湖于此聖故是亭有靈亭之緝

矣其水又南流注于清夷水聖又西與泉溝

大九九
小九九

水會水與作得趙同州會水準源川南平地北注清夷水清夷

水又西南得桓公泉蓋齊桓公霸世北伐山戎過孤竹西征東

馬縣車上卑耳之西極水笑口管子封碑為桓公曰寡人北伐

車上卑耳故水受斯名也水源出沮陽縣東會貞休今使來縣南

耳之山故水受斯名也七里有水泉一也

桓公泉也而西北流謝云當年而西入清夷水清夷水又

西逕沮陽縣故城北秦始皇上谷郡治此漢州始皇二十二年

置上谷郡見聖水注而漢魏晉縣並為王莽改郡曰朔調會貞

郡治後魏廢縣移於居庸互見上王莽改郡曰朔調會貞

漢吉取弁侍父况王莽時為朔調建縣曰沮陰關關曰冰鹿郡

詳前東北至上谷城六十里會貞按地志上谷郡故城在城

南魏土地記曰城北有清夷水西流也其水又屈逕其城西

南流注於灤水灤水南至馬陘山謂之落馬河全魏故河

落馬河以馬陘山名因山中灤石端激又南入山灤之名故

謂之落馬洪改此作落馬洪豈不真下後于泉字記

又東南出山

灤水又南入山全魏故城入山作會貞按御覽

灤水又南入山全魏故城入山作會貞按御覽

大一一三
小三六三

千餘丈謂之落馬洪仰亦孟門之流也孟門詳灤水自南出山

謂之清泉河俗亦謂之曰千泉非也字千泉非千泉

清山謂之清泉河亦曰千泉非也字千泉非千泉

灤水又東南逕良鄉縣水經詳聖之北界歷良山南

高梁水出焉會貞按此高梁水詳聖之北

過廣陽郡北魏云法華後漢書注曰前縣名本字

灤水又東逕廣陽縣故城北字故城兩漢縣屬廣陽郡

陽城在今良鄉縣北十里朱烏校子趙增云隋志

世祖與姚期出劄至廣陽故南行即此城也謂之小廣陽

廣陽亦見范書秋弁傳對廣陽郡言故以縣為小廣陽

灤水又東北逕劄縣故城南改在今大興縣西南

曰劄城南七里有清泉河而不逕其北蓋經誤證矣

昔周武王封免使于劄今城內

西北隅有劄邱今在縣北

劄邱今在縣北

劄邱今在縣北

劄邱今在縣北

劄邱今在縣北

大一一六
小三六六

武王封召公之故國也全云前燕各是

周而樂武王封之於召公之國召公之國

其後也漢志謂召公之國召公之國

亦國者若云則無秦始重二十一年滅燕趙未改一作全

取始重本紀二十一年以高廣陽郡趙云史記紀

昭帝元廣陽元年高廣陽郡是也地理志廣陽郡

無所置以防邊也而高國都

漢高帝以封盧綰為燕王善盧綰傳

全無名字王莽改曰廣公

依戴城有萬載宮光明殿朱八子在王莽上趙

見漢書燕王明光宮則光明殿朱八子在王莽上趙

東掖門下舊蔡容傷立銅馬像處志

東掖門又銅馬門然則昔蔡容慮有駿馬精白有奇相逸力至備

光壽元年齒四十九矣名勝

紀氏馬會與子孫皆乘之

大一一 小五五

行馬工命鑄銅以圖其像魏為銘贊

會馬載記晉書大城東門內道左有魏征北將軍建城鄉侯劉

增碑朱北故節晉河北

增碑朱北故節晉河北

校尉王密表靖功加于民刻水經碑

康四年九月二十日刊石建碑元康書

揚于後葉矣

灤水又東與洗馬溝水合水上承薊城西之大湖作灤水

出於山而東流承薊城西之大湖

無湖有二源水俱出縣西北平地泉全題

城城西北平流結西湖湖東西二里南北三里蓋燕之舊池也

綠水澄澄川亭望遠亦為遊覽之勝所也玉泉

東流舊區為西湖同下餘里荷滿芙蓉以

沈馬溝側城南門東注昔銑期奮戰處也善

時制中起兵應三郎之機元武

出湖云成戰之候以從建書未律

大一一 小三六

灤水又東逕燕王陵南陵有伏道西北出劉城平景明中造浮

園建利木作利窮泉掘得此道王府所築莫有事者通城西

北大而是二墳全題墓址盤固猶自高壯竟

不知何王陵也使人遷此形志無利工且陵當之也

陵在劉西南此復在劉東南觀漢二燕王城東墓皆傳知

發其墓大定九年都來城外陵東城內有墓

乃西漢高祖子劉建葬也其西漢無王劉嘉之葬地作

王墓辨棟葬制石物狀利甚詳觀此則知地非道元

北有無終山上有燕昭王墓則昭王塚不在此

灤水又東南高粱之水注焉水出劉城西北平地泉

八下又謂統字守或按當以泉字斷句不當曾字巨

河在都城西高粱水出外半里上高粱水今為五東注

王陵北文此燕王陵即上又東逕劉城北又東南流魏土地記曰

劉東一十里有高粱之水者也高梁河在劉東其水

又東南入灤水水出平地下流在灤水南

與北高粱水不相通

大二三
小四六

水經注疏卷一三

又東至潞陽雍奴縣西入晉溝

漢光武建武二年封潁川太守寇恂為雍奴侯

道張卸樂進園雍奴張卸樂進園即此城矣

魏因昔屬燕國使魏復屬雍奴雍奴今武清縣東

別名也水經西南與灤餘水合為潞河又東南至雍奴

下引灤水水經又名潞水其下流為晉溝此潞水

相魏土地記曰清泉河上承桑乾河東流與潞河合

與潞河合即謂灤水入潞陽所在枝分

故俗謂云題作高粱無上源題云高粱水首交灤水

非也高粱水有二一自定灤水下入記即有詳詳

入灤者全詳末篇此高粱無上源指出一珠為潞也

尾蓋以高粱微消淺薄裁足津通憑藉涓流方成川

潞水潞水詳所在枝分自會至潞及蕪奴後魏並屬

所分枝分也更為微津散漫難尋故也

大三四
小三六

水經注疏卷十三終

水經注疏卷十四

後魏郡道元注

宜都揚守啟

門人枝江縣會貢參疏



灤餘水

灤餘水出上谷居庸關東... 灤餘水出上谷居庸關東... 灤餘水出上谷居庸關東...

灤餘水出上谷居庸關東... 灤餘水出上谷居庸關東... 灤餘水出上谷居庸關東...

灤餘水出上谷居庸關東... 灤餘水出上谷居庸關東... 灤餘水出上谷居庸關東...

灤餘水出上谷居庸關東... 灤餘水出上谷居庸關東... 灤餘水出上谷居庸關東...

灤餘水出上谷居庸關東... 灤餘水出上谷居庸關東... 灤餘水出上谷居庸關東...

灤餘水出上谷居庸關東... 灤餘水出上谷居庸關東... 灤餘水出上谷居庸關東...

灤餘水出上谷居庸關東... 灤餘水出上谷居庸關東... 灤餘水出上谷居庸關東...

灤餘水出上谷居庸關東... 灤餘水出上谷居庸關東... 灤餘水出上谷居庸關東...

灤餘水出上谷居庸關東... 灤餘水出上谷居庸關東... 灤餘水出上谷居庸關東...

灤餘水出上谷居庸關東... 灤餘水出上谷居庸關東... 灤餘水出上谷居庸關東...

灤餘水出上谷居庸關東... 灤餘水出上谷居庸關東... 灤餘水出上谷居庸關東...

灤餘水出上谷居庸關東... 灤餘水出上谷居庸關東... 灤餘水出上谷居庸關東...

大五二

又說兩為溫字俗書作溫... 又說兩為溫字俗書作溫... 又說兩為溫字俗書作溫...

關在沮陽城... 關在沮陽城... 關在沮陽城...

故關名矣... 故關名矣... 故關名矣...

山夾峙... 山夾峙... 山夾峙...

朱既更始... 朱既更始... 朱既更始...

曰哀去... 曰哀去... 曰哀去...

者狗郡... 者狗郡... 者狗郡...

按今沙河... 按今沙河... 按今沙河...

會負... 會負... 會負...

臺矣... 臺矣... 臺矣...

此物志... 此物志... 此物志...

與紀... 與紀... 與紀...

本此... 本此... 本此...

關之... 關之... 關之...

水歷... 水歷... 水歷...

盧植... 盧植... 盧植...

大六一

也朱無是字趙四全載增會黃按魏書常乘傳列於幽州郡

南運軍都居庸兩縣名有謂然縣天官居庸關在居庸平澤餘水

昌平縣西北十里蓋古因山蓋關南北相距數十里在居庸界

亦可曰軍都關居庸山亦可曰軍都關之則二合之則一故居庸關

西北二其水南流出關謂之下口

以山東越下口以關其有即此

水流潛伏十許里也

東流過軍都縣南

澤餘水故潰東運軍都縣故城南

復字記從魏朝平都縣於今昌平縣東北二十五里

有軍都縣是平中置昌平始移軍都當縣天中置而後

謂之灤餘澤又東流易荆水注之其水

運字全趙黃剛會負按易荆水今名南

沙河出昌平州西南五十里龍泉寺

郁山西守峻山在今

保易荆疑阻此水也

濟所居易京故城在

濟軍數敗乃走運易京

大一一
小五二六

水經注疏 卷一四

後漢書公孫瓚傳注云前漢易縣屬涿郡

行之名第八徑漢之縣於山南居庸關在焉其地古有水名易荆

安可以對京音同而遂以爲伯達所保之地乎通元

東左合虎眼泉水出平川

似昌平州西八里蓋城下

合水發川左準源孤山東南流入易荆水謂之塔界水又東運

薊城

地運志上各郡有昌平縣從其廢入軍都縣

領平昌郡復立昌平縣

也魏太和初復置昌平於灤則此縣遂併入軍都

謂之灤餘澤又謂之昌平水魏土地記曰薊城東北一百四十里

有昌平城城西有昌平河又東北注灤餘水

灤餘水又東南流

右當作合全載並依改作合

餘水大并城水小百當以東本為是

出於城北四十里南遷

出於城北四十里南遷

出於城北四十里南遷

大一一
小五二六

東南流	<small>朱寶曰又古水也水趨去後又字不誤上云水注漢餘</small>
水	
漢餘水又東南流還安樂縣故城西	<small>宋武縣字全載同趙增手</small>
韓鳩北徇承制拜吳漢為安樂令	<small>中故法見後即此城也</small>
又北屈東南至狐奴縣	<small>見會貞按縣西南入于沽河不無南字全趨</small>
注漢餘水合沽水	<small>注云狐奴縣西南入沽水經南通狐奴縣北西南與</small>
漢餘水合沽水	<small>注云狐奴縣西南入沽水經南通狐奴縣北西南與</small>
晉彭寵使狐奴令王梁南助光武起兵	<small>會貞按見後自是縣矣</small>
漢餘水於縣西南東入沽河故地理志曰漢餘水自軍都縣東	
至路南入沽	<small>會貞按是也</small>
沽河	
沽河從塞外來	<small>會貞按漢志</small>
沽河出禦夷鎮	<small>會貞按漢下又西北九十里丹花嶺下</small>
河即今之白河上源	<small>東流大谷水注之水登鎮北大谷溪</small>
西南流還獨石北界石孤生不因何而自峙	<small>全載改會貞按</small>

大六六 小二七九

鎮志獨石在開平城南一石北起平地上可	<small>又南九源水注之</small>
全題載改	<small>水導北川左右翼注八川共成一水</small>
故有九源之稱其水南流至獨石注大谷水大谷水又南還禦	
夷鎮城西魏天和中置以捍北狄也又東南尖谷水注之水源	
出鎮城東北尖溪西南流還鎮城東西南流注大谷水亂流南	
注沽水	
又南出峽夾岸有二城	<small>全題載增世謂之獨園門以其藉險憑</small>
園易為依	<small>據宋作居四宋未作依據宋作依據全改</small>
升堡	<small>宋晨北作東疎通苦門故得是名也</small>
沽水又南左合乾溪水引北川西南還一故亭東又西南注沽	
水	
沽水又西南還赤城東趙建武年并州刺史王霸為燕所敗退	
保此城	<small>後魏為尤著通武帝登國二年幸廣寧運如赤城三年</small>
燕狩慕恭	<small>麟擊擒賀訥於赤城既而道武車東赤城明元帝神</small>
五原	<small>晉北赤城赤城全氏於魏築長城所起赤城晉七胡晉以河水</small>
之	<small>城真一城在山阜之上</small>

大九八 小二七三

深隍木枕改作枕漢水之名藉以雙楫故河有赤城之號矣

活水又東南與鵝谷水合水有二源全趙冀南即陽樂水也

出且居縣注漢志曰漢水且居縣有鵝谷水也

西見子山注地理志曰水出縣東北流載北遼大翻山小

翻山北趙二注早改作故是曰木作翻全歷女祁縣改城南

後漢廢注今龍門縣上谷郡地理志曰東郡都尉治王莽之祁縣

也世謂之橫水又謂之陽田河赤城縣水今謂之陽田河又曰

樣田河別由乃田之誤方與紀要樣田本曰難田又黃地地

水明三首曰回水載記作由水水經注陽樂水出上谷且居縣

東北流逕女祁縣世謂之橫水又謂之陽田水又謂之陽田水

曲水西北逕樂夷鎮城又東北逕孤山南又東南水出回水

陽樂河今宣化府龍門縣之龍門河也一為瀾水今瀾河而地

懸殊非可訛而為一彼曲水又云瀾水又東南水出回水

北三百里王胡氏三百里所云鎮即樂夷鎮也此水在樂夷鎮之東

在深川東北界去上谷地遠而此水今有鎮田之陽田不尤

回曲田三字蓋易至混淆而此水今有鎮田之陽田不尤

曲水實之矣又東南逕一故亭又東左與候齒水合舊趙冀南

下文當作候下舊水出西北山狗克村東北有南河出龍門關而

通志謂即候齒水但注入龍門河則在陽樂水之南非五侯齒

大一一七
小五三九

水經注疏 卷一四

水東南流逕候齒城北城在居庸縣見漢水注西北三百里故

名云候齒注候作候齒曰孫云大和中更名禦夷鎮舊趙冀南

城之北則城更在水西使自城與樂夷鎮實非一地蓋和置候齒

廢焉察夷鎮地耳又東南流注陽樂水陽樂水又東南傍狼山

南朱傍上行逕平全趙冀南有狼山皆非此山也此山當在今

城南之山石白色特上朱無白字箋曰石一作白趙以亭亭孤

立超出羣山之表又東南逕溫泉泉在山曲之中寺又安一

神廟在赤城縣西溫泉上明正統大又逕赤城西屈逕其城南

二句疑是故候齒水天當在上又東南流注陽樂水之正綠候

自水在陽樂水北故龍逕東南入赤城趙水出安漢山且居縣

海以逕河水又東南左合高峯水赤城河東南流而高峯水西

在南流屈入之則高峯水出高峯成東南城在山上其水西南

流又屈而東南入活水

活水又西南流出山逕城陽縣故城西手趙冀南而南合七

度水水出北山黃頌谷平界今七度河在昌平州北一百里

路城西故亦謂之黃頌水東南流注於活水

大一一四
小三九九

<p>沽水又南漁水注之北出縣東南平地<small>會負按隋志密雲有漁水在</small>今密雲縣東南方</p>	<p>其紀要謂即前州城泉流西逕漁陽縣故城南應劭曰在漁水</p>	<p>之陽也<small>宋無此九字全道同載增中載按此九字今未見</small>注</p>	<p>不載蓋師古刑之證以下大有符應說則此注有九</p>	<p>字蓋天載增是也姑地<small>考諸地說則無開釋</small>三下行所載</p>	<p>云漁陽故城在漁水之陽<small>考諸地說則無開釋</small>三下行所載</p>	<p>戴州三字<small>服水尋川則有自</small>本注考地事用時有處自</p>	<p>城在斯水之陽有符應說漁陽之名當屬此奉發問左戌漁陽</p>	<p>中載<small>世見文</small>即是城也漁水又西南入沽水<small>朱漢水北作漁</small></p>	<p>全載<small>改同</small></p>	<p>又南與螺水之水合水出漁陽城南小山魏土地記曰城南五</p>	<p>里有螺山<small>寺故按隋志密雲有螺山連志檀州有螺山</small>金志順</p>	<p>山<small>也方與</small>螺水一統志亦謂紅螺山<small>在懷柔縣北二十里</small>高二百餘</p>	<p>下有潭流為紅螺山水<small>一統志亦謂紅螺山</small>在懷柔縣北二十里</p>	<p>沽水<small>經今懷柔東南則山在沽水之北而此注稱</small>沽水西南逕</p>	<p>漁陽故城西螺山水出漁陽城南小山<small>是引</small>魏土地記實指山</p>	<p>非古螺山矣古螺山當在今密雲縣之南其水西南入沽水</p>	<p>沽水又南逕安樂縣故城東<small>晉書地理志</small>曰晉封</p>	<p>劉禪為公國<small>晉書地理志</small>曰晉封</p>	<p>公而上庸郡有安樂縣<small>元平為公國</small>計劉主<small>劉主</small>上庸郡屬</p>	<p>縣五有六縣<small>高足不</small>數公國晉志無此縣而西州縣圖有安樂</p>
---	---------------------------------	---	-----------------------------	--	---	---	---------------------------------	--	----------------------------	---------------------------------	--	---	---	--	--	--------------------------------	---	-------------------------------------	--	--

大三四 小三四

<p>國相傳云乃土劉禪俗謂之西路水也<small>晉書地理志</small>以純水為</p>	<p>對此水能走為氣是俗謂之西路水也<small>宋路</small>阮世以純水為</p>	<p>西路水<small>備西路也</small></p>	<p>南通漁陽狐奴縣北西南與灤餘水合為潞河<small>宋路</small>阮世以純水為</p>	<p>之路<small>全載</small>改文知</p>	<p>沽水西南流逕狐奴山西<small>順義縣東北二十五里</small>在</p>	<p>縣故城西<small>晉書地理志</small>屬無國使是處在今呼奴山西南</p>	<p>陽太守張堪于縣開稻田教民種植<small>朱漢水北作漁</small></p>	<p>民耕種使漢書本傳<small>作勳</small>百姓得以殷富<small>董誥</small>歌曰桑無附枝</p>	<p>麥秀雨岐<small>晉書地理志</small>屬無國使是處在今呼奴山西南</p>	<p>房不得解<small>房</small>武輝張君為政樂不可支視事八年匈奴不敢犯塞</p>	<p>沽水又南陽重瀛水注之水出狐奴山南轉逕狐奴城西<small>西水</small></p>	<p>西作南全<small>王莽之所謂</small>莽符也側城南注石會沽水</p>	<p>沽水又南灤餘水注之<small>水會負</small>灤餘</p>	<p>沽水又南左會鮑邱水<small>水會負</small>鮑邱</p>	<p>水<small>鮑邱水</small>又名路</p>	<p>沽水又南逕潞縣<small>鮑邱水</small>注為潞河<small>宋路</small>阮世以純水為</p>
--	---	-------------------------------	--	-------------------------------	--	--	--	---	--	---	--	--	--------------------------------------	--------------------------------------	-------------------------------	---

大三四 小三五

1 萬 2 萬 3 萬 4 萬 5 萬 6 萬 7 萬 8 萬 9 萬 10 萬

為魏州魏土地記曰城西三十里有潞河

西三十里有潞河是也

又東南至痘奴縣西

灤水入焉

東出焉

又東南至泉州縣與清河合

即潞河

大所

同歸

注

故

之

高

沽

泉

今

無

水

大
小

為所云今

于海故

純邱水

純邱水

純邱水

純邱水

純邱水

純邱水

純邱水

純邱水

純邱水

純邱水

純邱水

純邱水

純邱水

純邱水

純邱水

純邱水

大
小

云有東密雲故是城言則此繁美鎮者西密雲也又南左合

道人溪水音真發龍門流經界入於瀾河東北石盤峪志

東左台五廣嗣水音真出北川音真南流逕孔山西又歷密雲戎

增峻音真水音真出北川音真南流逕孔山西又歷密雲戎

西逕孔山南上有洞穴開明故土俗以孔山流稱音真

有穴如半輪三所易水注有孔山下有龍乳音真

雲戎東西注道人水音真當作道全趙歲改亂流西南逕密雲戎城

南音真有本放增全歲增同右會大榆河有東密雲音真

四年三歲王既道慕容格伏精騎七下於密雲山音真

即所謂東故是城言西矣大榆河又東南流白楊泉水注之北

發白楊溪望離右注大榆河音真作離音真又東南

龍窮溪水自坎注之音真作坎音真又東南

天榆河又東南出峽音真作坎音真又東南

天榆河又東南出峽音真作坎音真又東南

天榆河又東南出峽音真作坎音真又東南

天榆河又東南出峽音真作坎音真又東南

天榆河又東南出峽音真作坎音真又東南

逕安州音真詳濡水注舊漁陽郡之滑鹽縣南音真左今縣之北

左今縣之北

漢水水出縣北廣長壑南太和中掘此以防北狄其水南流逕

滑鹽縣故城東音真郡在今密雲縣北王莽更名臣德也漢明

帝改曰鹽田音真似田年會負接續漢志無鹽田縣蓋明帝後

廢右承治音真趙五何氏曰承與世謂之斜鹽城音真傳安州

此即西北去御夷鎮二百里音真元年注引此作五百里南注

水音真又南逕鹿美縣故城東音真朱虎美作鹿漢志曰古本

康云犀音題字或作鹿全載並作鹿美字音真注遠探去五康

韻會無鹿字而集韻曰鹿美縣名音田琴加然則鹿者既字今

據訂兩漢縣屬漁陽郡與地廣北漢後首地音真志密雲郡

二年通治從舊城又云白檀郡治提提即鹿美是後魏密雲郡

白檀縣治鹿美故城王莽更之曰敦德也鮑邱水又西南逕

平縣故城東音真漢陽郡後廢在今密雲縣東北王莽之所謂平

獮也又南合三城水音真城南下潛右平會也音真水出白

山音真水在平今密雲縣東北自口外流音真西三城音真城

可全已作獮平謂之三城水又逕香陁山音真無此山

城戴改三城謂之三城水又逕香陁山音真無此山

大四五 小四二

大四五 小四二

生豪本香趙榮世故名焉又西選石窟南窟內寬廣行者依焉

窟內有水淵而不流栖薄者取給焉又西北選伏凌山南木凌

全題與石門水合水出伏凌山山峻峻巖郭寒深陰崖積雪疑

水夏結事同離騷峨峨之詠牛故按劉安招隱士狀魏姓故世

人因以名山也牛故按一統志壽靈山在密雲縣東北一百八

舊志元一名萬花臺高峻為諸山之冠山上常有雲霧蒙之四時

頻界城築城其水西南流注之牛故按一統志壽靈山在密雲縣東北一百八

引水經注曰三城水經伏凌山南與石門水合有秦谷之名蓋

水若增泉谷二字則是一水矣非也今謂其水是水有秦谷之名蓋沿出秦溪

故也土會負安漢水注于延水側有秦林時人亦謂為秦秦河北

志禮州有秦又西南選獲平城東南而右注鮑邱水

鮑邱水又東南選漁陽縣故城東朱作鮑邱水東南選有說文

及漁陽縣三字茲增又字及漁陽縣故城東南選有說文

卒漢注云鮑邱水名出北塞中而流迤九縣縣東南選有說文

鮑邱水見水經注是注本作又東南選有說文

鮑邱水見水經注是注本作又東南選有說文

大五八
小四九

水經注疏 卷一四

道路縣曰得漁朱箋曰地理志王莽名漁陽縣曰得漁路縣曰

見此縣不處作道路縣關本注本漢志並作道路縣與注

鮑邱水又西南流公孫瓚既害劉度牛故按詳後烏丸思劉氏

之德迎其子和合眾十萬破瓚於是水之上斬首一萬牛故按

書公孫瓚傳一萬鮑邱水又西南歷狐奴城東又西南流注於

沽河朱注下河文亂流而南

又南過路縣西

鮑邱水入路過得路河之稱矣朱路河鮑邱水入路縣入路縣

過路縣為路河故鮑邱水與沽水合流入路過得路河之稱

水于房陵堰牛故按地勢高梁水注之當作之全趙戴改水全無水字

山有燕刺王旦之陵故以房陵名堰水自堰枝分東選梁山

南又東北選劉靖碑北牛故按靖碑亦見漢水注其詞

軍建城鄉侯沛國劉靖字文恭登梁山以觀源流相灑水以度

大五八
小三九

形勢水澤地作保脫水字莫曰相保嘉武安之通渠中故渠
 標傷名曰百渠若武安乃白起對魏此渠以白渠為武安渠
 所開美秦民之殷富乃使帳下丁鴻督軍士千人
 上金趙河戴以嘉平二年立過于水洛陽北云于金陽
 戴水積石為堤也高梁河造及後遺子故按劉
 出自并州黃河之別源也趙云此指秦乾即道元注所謂高
 以為高梁無上源何而并州故按高梁水有二源水也此高梁
 而一更灤水至潞縣注於紀州水則又一高梁地趙氏秦河
 河渠志盧溝河其源出於代地名曰小黃河亦注潞黃河
 門陰館雁門郡後漢屬并州舊魏因之長岸峻固直截中流
 積石龍以為主過高一丈東西長五十丈三十一段舊作古丈
 南北廣七十餘步依北岸立水門門廣四丈立水道長十丈無
 通長二子長載不增非也山水暴發宋魏作山川暴發
 此依成趙又據名勝志引則乘過東下平流守常則自門北入
 本此作北全趙戴灑田殿二千頃凡所耕地百餘萬畝至景元

大四五二 小四七九

三年辛酉詔書以民食轉廣陸費不贍水費此作廢全趙此
 道謁者樊晨更制水門限田千頃刻地四千三百一十六頃
 出給郡縣改定田五千九百三十頃水流乘車箱渠自前西北
 詳水注遼昌平詳漢餘水注東盡滎陽潞縣中故按
 凡所澗舍木作舍澗舍澗舍澗舍澗舍澗舍澗舍
 木齊澗舍澗舍澗舍澗舍澗舍澗舍
 全同澗舍澗舍澗舍澗舍澗舍澗舍
 澗池以為甘澤華篇澗池北流施加於當時敷板於後世者
 元康四年若少子驍騎將軍平鄉侯弘受命使持節監幽州諸
 軍事領護烏丸校尉車騎將軍遣立積三十六載至五年夏六
 月洪水暴出毀積四分之三剩北岸七十餘丈宋劉此作
 利利澗舍澗舍澗舍澗舍澗舍澗舍
 方因澗舍澗舍澗舍澗舍澗舍澗舍
 勳親臨山川指授規略命司馬關內侯達憚內外將士二千人
 起長岸立石渠過脩主道宋主道澗舍澗舍澗舍澗舍
 本此澗舍澗舍澗舍澗舍澗舍澗舍
 澗水澗舍澗舍澗舍澗舍澗舍澗舍

大五三三 小二七〇

五水朱箋曰魏一五尺與復截利道塞之宜準運舊制九開

功四萬有餘焉諸部王侯不召而自至魏書曰魏一

事者蓋數千人詩大雅經始載經始勿亟魏書曰魏一

民忘其勞魏書曰魏一斯之謂乎于是二府文武之士咸奉國恩

鄭渠之績魏書曰魏一魏人置約祀之義魏書曰魏一乃選

慕仁政追述成功元康五年十月十一日刊石立表以紀勳烈

並記過制度永為後式焉事見其碑辭魏書曰魏一

又東至路縣注于鮑邱水水出鮑邱縣

又南逕路縣故城西水出路縣

之通路亭也漢光武遣吳漢取奔等破銅馬五幡于路東

太守治此龍坂光武遣游擊將軍鄧隆伐之軍于足水之南光

武策其必敗果為龍所破漢書曰漢一道壁故壘存焉

鮑邱水又東南入夏澤澤南行曲渚一十餘里北佩珠潭

鮑邱水水出鮑邱縣

鮑邱水水出鮑邱縣

鮑邱水水出鮑邱縣

大五六
小三三四

下至八子水出八子

鮑邱水水出鮑邱縣

又南至雍奴縣北屈東入于海

鮑邱水自雍奴縣故城西北水出雍奴縣

亦見漢水水出漢水

亦見漢水水出漢水

亦見漢水水出漢水

亦見漢水水出漢水

亦見漢水水出漢水

亦見漢水水出漢水

亦見漢水水出漢水

亦見漢水水出漢水

亦見漢水水出漢水

亦見漢水水出漢水

亦見漢水水出漢水

亦見漢水水出漢水

大五三
小四二七

山水發地積流而東南入海也然則此水其山峻險人跡罕
 出龍山本西北注而東南入海也然則此水其山峻險人跡罕
 交龍山高二千餘里餘去山三十許里望山上水可高
 二十餘里素湍皓流非然顏波應溪沿流而下自西北轉注于
 洵水洵水又東南作會西貢南當遂平谷縣東南當會西貢南當
 會水出北山會貢縣石城山經二河縣入洵水一說志和河無石
 之名故碑七首山在僊奚縣故城東南詳前東南流逕博陸故
 城北平穀縣東南今又屈還其城東世謂之平陸城非也漢武
 帝置書封大司馬霍光為侯國元成二年封今張光侯文顯曰
 博大陸平取其嘉名而無其縣食邑北海河東河全東城見北海
 按外戚恩澤侯光北海河東河全東城見北海
 從蓋封又食東郡與本傳注不同中家務先注補食此海河
 監武帝封以補反者為河難功封博陸侯三十戶而置封高
 也武帝封北海河東城博陸侯文顯曰博陸侯三十戶而置封高
 下龍山高二千餘里餘去山三十許里望山上水可高
 也光河上高兩河以所封先武陽邑在河三之戶分置與山表
 樂平前漢之清縣必有樂平下標康與武陽武陽縣是國光武
 郡之戶分置與山表與武陽武陽縣是國光武
 小五二八

大二三
小五二八

臣贊以漢陽之博陸城當之不知漢陽城在北極其遠也全
 河間當是河間可來之與薛瓚曰按漢陽有博陸城母
 此指漢陽謂此也今其居山之陽乃且其宋本在趙云
 水所出于延水所逕去此甚遠全趙戴晉失考高以博陸居
 之陽此注本之居山之陽不誤山即指地水所出處平陸之
 上匪帶川流而豫四水文氏所謂無縣目嘉美名也洵水又東
 南流迤邐平谷縣故城西而東南流注于洵河渠水也洵
 云按洵河又作渠河顧祖禹曰唐志三河縣北有渠河洵
 音之北也洵公是一水而二名唐志三河縣北有渠河洵
 說今日渠河則非此矣又連稱之則亦非一水而二名矣蓋
 通晉永和六年無三河縣之稱矣蓋渠河與洵河一水而二名
 會臨渠即此也但見洵渠兩稱故洵渠與洵渠一水而二名矣
 洵渠洵河或稱洵水不應此洵渠與洵渠一水而二名矣
 名之洵渠是洵水之別名洵渠與洵渠一水而二名矣
 於洵渠已正之此洵渠與洵渠一水而二名矣
 除渠之矣
 洵河又南逕缺城東在三河縣西北三百里而南合五百溝
 小五二六

大〇三
小五二六

水水出七山北東逕平谷縣之缺城南東入於洵河洵河又東

南逕臨洵城北全趙載屈而歷其城東側城南出屈五方

臨洵城石趙置於此臨洵城後魏廢唐武德二年行書紀年蔡憲

成王十六年今本行書齊師及蔡有師下戰于洵水齊師

遁即是水也洵水又南入鮑邱水

又承邱水又上邱流合泉州渠口故潰上承洵水于泉州縣

化邱作卑地邱考漢水注云清河至泉州縣北入洵水又故

以泉州為名會在武清縣東南武清縣東南武清縣東南武清縣東南

東又北逕雍奴縣東西去雍奴故城一百二十里會雍奴水

一百八十里入鮑邱河謂之泉州口陳壽魏志曰曹太祖以躡

頓獲邊將征之從洵口鑿渠逕雍奴泉州以通河海者也

無河卒而建安十一年從洵河入曹入路河名泉州渠以通洵

口曹入路河曹入路河曹入路河曹入路河曹入路河曹入路河

此洵水蓋洵水合鮑邱水也今無水曹今無水曹今無水曹

河洵河合鮑邱水合鮑邱水也今無水曹今無水曹今無水曹

此洵水蓋洵水合鮑邱水也今無水曹今無水曹今無水曹

大一一六
小一一六

水經注疏 卷一四

鮑邱水又東廣水注之東廣水注之東廣水注之東廣水注之

五無終水也可廣水注之東廣水注之東廣水注之東廣水注之

徐無縣北塞中廣水注之東廣水注之東廣水注之東廣水注之

記石北平東北一百一十里明地理志山在五田東北下引魏土地

後遷徐無城則山下田探約百里當在今遷化州東得黑

牛谷水又得沙谷水並西出山東流注廣水昔田子春遷難居

之米子春故作于秦日當作于秦日當作于秦日當作于秦

秦者從魏歸之數年間至五千餘家全趙載改于秦日當作于秦

友之木周太作炭口當作炭口當作炭口當作炭口當作炭

木之生火之石按注云其木色黑似炭而無葉有石赤色如丹以

一石相磨全趙載改一作二會員終所以一改為二石者蓋目注

不以則火發之然無友之木作以然無友之木作以然無友之木

以終身然之可終身之可終身之可終身之可終身之可終身之

水又逕徐無縣故城東平音高北平音高北平音高北平音高北

遠從故城在今遷化州東有王莽之北順亭也東有王莽之北順亭也

遠從故城在今遷化州東有王莽之北順亭也東有王莽之北順亭也

大一一七
小一一七

地記曰右北平城平城詳後東北一百一十里石徐無城其
 水又西南與周盧漢水合水出徐無山東南流注庚水庚水又
 西南流朱無水字誤曰漫水注之水出右北平後廢縣平取
 漢縣屬右北平郡晉屬北平郡後廢在今王莽之俊麻也東
 南流朱無水字誤曰世謂之牟牽水又東南流趙剛流
 今水通趙剛流與溫泉水合水出北山溫溪朱無水字誤曰
 南當趙剛流即溫泉也漢出北山今名湯河養疾者不能深其深
 以其過灼故也朱無水字誤曰魏土地記曰徐無城東
 有溫泉朱無水字誤曰水通徐無城則溫水西南流不遠在城西溫泉在
 北之西則更在城西西為合即此也其水南流百步便伏流入于地
 下水感則通注漫水又東南朱無水字誤曰石門峽山高嶺
 絕朱無水字誤曰壁立洞開俗謂之石門口會真錄方輿紀要石
 王朱重和五年遠蕭幹敗朱兵於石門今石門鎮驛道德
 三年征焉即早自石門驛出善善石門驛
 西今建化州漢中平四年漢陽張純反純附公孫瓚殺右北
 平太守劉政遠來太守陽紘紘後漢高祖傳紘傳作陽紘
 平五年道中郎將孟蓋孟蓋蓋傳作孟蓋

大二〇二 小三七二

率騎都尉公孫瓚討漢陽賊張純朱無水字誤曰
 然則真當作遠蓋當作孟今訂張純率公孫瓚討純朱無水字誤曰
 朱本傳公孫瓚討純朱無水字誤曰戰于石門大破之趙剛流
 純全趙載改焉趙剛流戰于石門大破之趙剛流
 趙剛流所據乃石門山會真錄石門山石門山今
 石門山在石門山石門山石門山石門山石門山石門山
 灤水又東南流朱無水字誤曰謂之北黃水又屈而為南黃水
 又西南逕無終山朱無水字誤曰一名翁同山又名陸山在灤陽縣西北
 石門山在石門山石門山石門山石門山石門山石門山
 其南麓善慶碑朱無水字誤曰文統其北之同嶺言樂史則指即昂仲理所合神
 丹處也又于足山作金五千斤以救百姓朱無水字誤曰
 北有陽公壇社即陽公之故居也使神祀曰雍伯洛陽人至性
 篤孝父母終毀葬之於無終山山高八十里而上無水雍伯置
 飲焉有人就飲與石一斗朱無水字誤曰令種之玉生其田
 北平徐氏有女雍伯求之要以白璧一雙媒者致命伯至玉田
 求得五雙徐氏妻之遂即家焉朱無水字誤曰
 公孫瓚不取其值天神化為高生問曰何不禮求以得過者

大二〇二 小三七二

即與數升公權之化為白壁餘皆為錢得以要婦與使神記果
又趙安按御覽注如引水無曰翁伯周遊氣通無終山山前
東甚清常得五壁一雙於乘陽氏播教者採御覽引之不
爾於今本吳余疑則一水經注陽氏播教著採御覽引之不
言翁伯是周景王之孫食米陽樊春秋之末爰宅無終因陽樊
而易氏焉爰人朱作仁而朱博施天祚玉田其碑文云居
於縣北六十里翁同之山後路戴狀徙于西山之下陽公又遷
居焉朱無居字全而受玉田之賜情不好寶玉田自去今猶謂
之為玉田陽千寶曰于椹石處四角作大石柱各一文中央一
頃之地名曰玉田至今相傳云玉田朱作田玉田之陽起

水出乾卯水

于此矣而今不知所在同于譜敘自古文矣朱于作之全題同
句文義未詳疑有誤史記貨殖傳云販脂辱處山而獲伯千金
宋信曰漢書作翁伯事亦見仙傳檢遺又未獲傳云魏陽雍河
南洛陽人同之譜敘翁同似足陽公之名今劉州城此五里有
崆峒山襄守記崆峒山一名翁同山山蓋以人得名蓋區玉田
自古見碑文此古譜敘藍水注之水出北山會貞無終
者或碑文即譜敘所引藍水注之水出北山會貞無終
今又謂之淋河出連東屈而南流於遷無終縣故城東
化州西北為蔚州外遷東屈而南流於遷無終縣故城東
中故城而漢縣屬右北平郡魏晉屬北平郡後魏屬南陽故城
郡地無終縣有城縣有遷故城縣有劉州由故城
無終子國也中故城無終縣春秋襄公四年無終子嘉父使
孟樂如晉因魏絳納虎豹之皮請和諸戎是也故燕地矣秦始

大二一
小三五四

皇三十一年滅燕朱作二十二年全題載四年燕破滅大子軍取燕城無王
東代遠東而王之二十五年攻燕東得燕王善皆非二置右
十二年來此所云滅燕蓋指取燕古別當作二十一年置右
北平郡治此會貞按即下文所云薊城來王莽之所謂北順也
漢世李廣為郡出遇伏石謂虎也射之飲羽中故城事見即此
處矣趙云魏氏魏曰魏城東北平郡治平豆徒侯治上浪水經注
縣界此後漢之東北平郡也若平豆徒則在盧龍塞之東北三四百
里此石在玉田無終之北平郡也後漢之石射虎石縣水經注云
起青陞之說自相矛盾著者之難如此守取按黃氏五日射石
事不載不同要當相承之委吉梁玉繩曰西東雜記五日射石

水出乾卯水

魏土地記曰右北平城西三百三十里有無終城趙曰魏晉傳
疑深稱破得墓母卯尹潘單於無終廣區趙是也然左丘明代
父天原東元二千餘里嘉其水又南入澶水澶水又西南入于
庚水地理志曰澶水出侯雁縣南至無終南入庚水朱作東入
涿郡之故以今水道從西南入庚水又引漢志來入庚水而不百其
涿水朱作南入庚水趙不重世亦謂之為柘水也南還燕山下
涿水朱作南入庚水趙不重世亦謂之為柘水也南還燕山下
涿水朱作南入庚水趙不重世亦謂之為柘水也南還燕山下
涿水朱作南入庚水趙不重世亦謂之為柘水也南還燕山下

大二一
小三五四

蘇東南七十里在今玉田縣 懸巖之側有石鼓去地百餘丈望

若數百石固有石梁貫之鼓之東南有石人援椽

山石鼓鳴則土有兵庚水又南逕北平城西而南入鮑邱水謂

之柘口趙志云柘水也合鮑邱水以入海

鮑邱水又東逕右北平郡故城南魏土地記曰割城

東北三百里有右北平城會貞格魏志曰博傳前漢之北

漢志後漢志土垠秦與漢似有二城然魏志曰

治且注引魏土地記云右北平城皆指一地古蓋

鮑邱水又東巨梁水注之水出土垠縣北

志盧龍縣有巨梁水今名遠鄉河源出遼東

有黃山之名耳西南流逕觀難山

有觀難寺魏志云觀難寺在觀難山寺內起大臺

此作有趙謀黃首甚高廣可容千僧下悉結石為之上加

留本改全歲也

大六二 小四二

朱堅抗作暨是四當作暨當梓材云若作

基側室外四出爨火炎勢內流一堂盡溫蓋以此土寒嚴霜氣

肅猛出家沙門辛昏貧道施主慮闕道業故崇斯構足以志道

者多栖託焉其水又西南流右朱作又日來木合區落水水

出縣北山朱出上無水字今趙成增東南流入巨梁水巨梁水

又西全載改西作南會逕土垠縣故城西中取格兩漢縣屬右

縣與郡為兩城是知後漢右北平郡無附郭縣志以土垠

者但以某與郭城相近耳魏晉屬北平左會寒渡水水出縣東

北中取格水在今西南流至縣右注梁河梁河又南澗于水注

之水出東北山今豐潤縣東北西南流逕土垠縣故城東南

流入巨梁水又東南中取格水右合五里水發北平城東

北五里山故世以五里名溝中取格水一統志五里河在遼北

門口非也水門口即龍門峽為遼水所通此水別入巨梁河相

一名田繼泉西流南屈逕北平城東南流注巨梁河亂流入

于鮑邱水自是水之南朱自上有巨梁二南極濤沱朱極上

全載西至泉州雍奴東極于海謂之雍奴

大六二 小三二

曰雍如數澤之名四面有水曰雍不流四故夏子記武備霖下
引注水經四澤之名武備霖下引水經亦同而注但有謂之霖故

而數句下又似無說以四而面有水曰雍不相流蓋舊圖經引此句
而伊變其辭又詳以四面有水曰雍不相流曰故二經而伊覽其

下入引連連引之遠志又以其覽其乎記為據也觀其字記則其
亦非都全文水道提綱三角說即古雍如數澤西法之上最

天周二百里餘里後漸填於表延瀾州水清東至武清南至靜海
六西反文安大城之境東至西百里其澤野有九十九澱戴作枝流條

分來流枝流條石戴枝流條水往往逕通非惟梁河梁河
皆四就梁字題戴邱歸海者也

唱全改河作日非戴邱歸海者也

濡水

濡水從塞外來東南過遼西令支縣北

故安縣東南至范陽縣合易水入河春秋昭公七年齊燕盟于

山入海即今灤河也

此有故安之濡水而無令支之濡水

所古音也又水出涿郡其十度之濡本說文舊音二十五寒之濡即

始出涿之音不切水名在遼西肥和瀾又云舊音二十五寒之濡即

即此通有北注大下庚字所行故以意定之相或作濡者

小六四九
小六二七

濡水出禦夷鎮東南其水二源雙引夾山西北流出山合成一

川或西北至濡水即今灤河源出延屯國古爾山名都爾木經

其今上都河發源獨石口東南山中舊名三道河其水一出厚

十餘里匯為一河通元但樞三源雙引猶略也戴氏不知此為

灤河正源也又西北逕禦夷故城東鎮北百四十里

水北流左則連淵水注之戴州故全趙州道字泉水出故城東

洲而不流全趙州戴其水又西屈而北流又東逕故城北連

結兩池沼戴謂之連淵浦趙州戴其水又東北注難河會

有五可充河出石口東北而西此流似可注之連淵水入其北

上湖不來北通兩湖流數難河右則汗水入焉全趙州戴其水

東塢南西北流逕沙野南蘇一帶沙野即注門之辨克五沙利

人名之曰沙野南則北人名必與沙野異故上之若亦名

俗語訛耳

大五九
小四二一

濡水又北逕沙野西又北逕箕安山東之會其源出山而東	北流逕沙野北東北流逕松林山北	在大寧衛西北志云漢遼西郡文成縣地本松林南境遼東郡	路又曰北遼紀事葛州在大寧北六百里西南至開平八百	出唐或謂之曲水亦曰回水通元所稱水也曰曲謂之曲河者	此乃千百里之遙也	祭秋社八月甲子會祭處又正義曰顏師古云瑞者連林而	周乃正北其遠也	北行千五百里至榆關又北行二百里至松林	守其行千五百里至榆關也全依增松字義亦與松林之誤	漢之曲水即道元所稱曲水也	不流泊會其源今上郡河西北有	北流呂泉水注之水出呂泉塢西	注呂泉又有松林山水會道流也東南流屈而東逕塢南東北流	三泉水注之其源三泉雁次合為一水鎮東北四百里東南注	呂泉水呂泉水又東逕孤山北又東北逕流水注之水出東南	導泉注西流右屈而東北注松林山水會之
-------------------------	----------------	--------------------------	-------------------------	--------------------------	----------	-------------------------	---------	--------------------	-------------------------	--------------	---------------	---------------	---------------------------	--------------------------	--------------------------	-------------------

大四九 小四九

東注逆水亂流東北注濡河	濡河又東盤泉入焉	河而注不及者蓋以盤泉為主也	河又東南水流迥曲謂之曲河鎮東北三百里	東出峽	州詳下東南流逕漁陽白檀縣故城	魏復置縣於此地理志曰濡水出縣北	下北水出北	漢之子而全改漢作	所出源陽白檀	不流泊會其源今上郡河西北有	北流呂泉水注之水出呂泉塢西	注呂泉又有松林山水會道流也東南流屈而東逕塢南東北流	三泉水注之其源三泉雁次合為一水鎮東北四百里東南注	呂泉水呂泉水又東逕孤山北又東北逕流水注之水出東南	導泉注西流右屈而東北注松林山水會之
-------------	----------	---------------	--------------------	-----	----------------	-----------------	-------	----------	--------	---------------	---------------	---------------------------	--------------------------	--------------------------	-------------------

大五一 小五一

七據注要水入濡不入沽平以也望三川並導竭之大要水也

東南流逕要陽縣故城東本都尉治王莽更之曰要術要水

又東南流逕白檀縣而東南流入于濡載去按白檀要水所經

平中臨元象中河州北界密雲郡皇始二年置始是舊城

密雲真若九年併方城屬焉安陽前漢屬潁陽後漢屬龍復

界不承德府之西自杜洛同反上谷後至元象中奇治

要陽白檀在今密雲縣非濼水所經不便檢地外戴安州下

有元象中奇治幽州北界之文而反以肅氏為誤不和肅氏

氏不及見也戴氏此條殊為自莽方與此要陽故城在密雲

縣東南六十里白檀故城在縣南晉元象中奇治幽州北界之

濡水又東南索頭水注之水北出索頭川之會直深河東順水

源內南流流北上八字起同全氣改送廣陽倚郡西魏分右北

置今安州治留魏安州地屬元象中奇治幽州北界方城

和元年置五州真君二年改高郡又元象中置樂州觀之

九年併方城入密雲又五年方城晉郡元象中置樂州觀之

方城縣延和元年置益州於方城真君二年改方城廣陽郡

陽郡同治即肅氏所云是也承德府西北及元象中置

州實陽郡於幽州北界並置所領之樂陽縣及元象中置

大五二
小五二

水經注疏 卷一四

其善奉元年所置之方城亦故城屬後又南流注於濡水

濡水又東南流武列水入焉其水三川派合來本三全過

改西源右為漢水亦曰西藏水東南流出漢與蟠泉水合泉登

州東十五里東流九十里東注西藏水西藏水又西南流

若西藏南入西藏則西藏東南流而東南流可以注之

藏水注之水出東漢一曰東藏水西南流出谷與中藏水合水

軍中溪南流出谷南注東藏水故目其川曰三藏川水曰三藏

水東藏水又南右入西藏水不在此蓋補注也

曰西藏川東藏川中藏川其合處曰三藏川水入於

西兵于川中藏川將藏川其合處曰三藏川水入於

于濡水濡水合中藏水亦有濡水之名蓋去按西藏水即今

都南河濡水合中藏水亦有濡水之名蓋去按西藏水即今

西源會流東藏水次于中藏水之三藏水即今東藏水而

注上源下流注濡水而通相水以濡水入河名則亦與

之河注以不音河當東藏水則非音河在清東合而後

注音河為東藏明其音河當東藏水則非音河在清東合而後

注音河為東藏明其音河當東藏水則非音河在清東合而後

注音河為東藏明其音河當東藏水則非音河在清東合而後

大五二
小五二

泉水注不左作石全趙載同會負樓下五水出東山下西南流
 出東山下注會負樓龍泉水今石湯泉出承德淵深不測其水西
 南流注于三藏水三藏水又西南流注與龍泉水合西出
 于龍泉之溪注邱水注亦有龍泉以解氏皆不詳故注上錄疑
 于西一水注東西分流者遂將武列水圍于瀾水西此龍泉溪
 龍泉而瀾水發源注川水東注西藏龍泉溪亦入三藏則此
 合不可東流入三藏水注趙載謂又東南流遂武列漢字全
 謂之武列水東南懸石挺下注依從趙載謂武列漢字全
 一又也徐鑄擊傳曰從者獨也然直立從在層巒之上注未
 之說石從是石之孤生獨立者全改從從在層巒之上注未
 在說石從是石之孤生獨立者全改從從在層巒之上注未
 冠戴者改孤石雲舉注全趙同戴刑臨崖危峻可高百餘仞
 牧守所經命選練之士嘗張孤矢注引北文謂全藏瀾同無能
 屆其崇標者注魁然勇拔下悅正豐即古石從峰俗名神峰
 其水東合流入瀾注
 瀾水又東南五渡水注之水北出安樂縣丁原山注牛會
 水出東南流迨其縣故城西本三會城也注縣而晉州建德
 武有工合城即北三會城也則縣本屬建德郡後併入陽武
 寺故城安樂故城則高北縣所置而後收之當在今陽武

大四五
小四三

西州其水南入五渡塘于其川也流紆曲朔涉者頻濟故川塘
 取名矣又南流注于瀾
 瀾水又與高石水合水東出安樂縣東山注石水出平泉河
 西流歷三會城南西入五渡川下注瀾水注水守狀上又既
 石水合則高石水獨流注瀾不得云西入五渡
 瀾水又東南迨盧龍塞注家口塞道自無終縣東出縣
 水向林蘭陞東至青陞注朱青作瀾同趙載云永平府志方輿
 有青山口在府北枕林口東第四關口也下注瀾水
 青子全改青同中教徐道繼晉水紅五年注瀾水作瀾
 既已久今遷安縣西北亦有盧龍之險峻坡榮圻故有九峰之
 名山注志北平郡新昌有盧龍山方輿紀要盧龍塞通典在平州
 城西北二百里一統志今永平府西一百九十里燕景昭元會二
 有盧龍鎮土色黑山似龍形即古盧龍塞也
 年道將軍步澤治盧龍塞道注其塞其字其行其即塞字之誤也
 全趙載改焚山刊石令通方執刺石巖上以記事功其銘尚存
 其作塞改焚山刊石令通方執刺石巖上以記事功其銘尚存
 而庚仲初注初注庚仲初注庚仲初注庚仲初注庚仲初注
 不如何以誤作庚仲初注庚仲初注庚仲初注庚仲初注
 姓且以誤作庚仲初注庚仲初注庚仲初注庚仲初注

大四五
小四三

考注楊都賦非果之作也嘗疑朱本所編朱本為詳伯意定朱氏實未見宋本亦開眼之但義其說而不改原文今觀此條亦	其破也竹改作竹初以運書觀注給斷非疑北也注揚都賦	山在平豆城北知必親檢揚都賦注給斷非疑北也注揚都賦	全趙作揚全吉盧龍山在平豆城北全載置作同下同手取按	後漢廢當在今洛州左旗南魏志田疇傳德北平郡治在平豆	道出盧龍建于柳武自建武以來臨廢漸絕至二百載而高有	微徑可從蓋因臨廢已久此庚仲初不殊為蓋浪遠失事實余	得詳而有盧龍在平豆城北之說	按盧龍東越青陘朱箋四克家云青當牛清載改清越五青陘	四年注引此並作青陘克家不知據此以上至凡城二百許	清陘之辰辰及隋此青當作清載遠在故大之	星會貞按三國志葛亮傳子恪擊敗趙兵乘勝追之戰於凡城	十六國春秋慕容皝遣子恪擊敗趙兵乘勝追之戰於凡城	而道方與宛要城在晉州西南一統志自凡城東北出越平豆	在平州境內當在州東南近柳條連	故城可百八十里向黃龍則五百里詳大連水志故陳壽魏志	田疇引軍出盧龍塞暨山堙谷五百餘里還白檀歷平豆登白	狼望柳城守次樓抄變魏志武平北及田疇傳文平豆在盧龍	東北遠矣而仲初言在南非也平豆北離氏經是以魏志又載平	豆龍故謂仲初言平豆在盧龍南蓋古	盧龍在平豆北即是平豆在盧龍南也	濡水又東南逕盧龍故城東漢建安十二年魏武征蹋頓所築	也
--	-------------------------	--------------------------	--------------------------	--------------------------	--------------------------	--------------------------	---------------	--------------------------	-------------------------	--------------------	--------------------------	-------------------------	--------------------------	----------------	--------------------------	--------------------------	--------------------------	---------------------------	-----------------	-----------------	--------------------------	---

大三四
小四三五

水經注疏 卷一四

濡水又南黃洛水注之水北出盧龍山下黃洛城後諸侯之國	此黃洛水以黃洛城得名當即今出重家口東北之水下流至	洛水北出盧龍山南流入於灤水換道義豐南流入于濡濡水	又東南洛水合焉洛水合焉義豐水又當本水也	水南流北水西南流注之則在灤水左非右也仍從來本為是	水出盧龍塞河即洛水今遠安縣西北有長西南流注濡水	又屈而流則水又合屈而注全趙同載左得潤水水全趙同載	字州去字載亦增左字而存去字會貞按左得潤水是山形還原本	左馬去字載亦增左字而存去字會貞按左得潤水是山形還原本	字夫之隋志盧龍縣下又會敷水非載改會作合二水并自盧	但孫開離水可登又會敷水非載改會作合二水并自盧	龍西注濡水一會貞按今遠安縣西北有清河城入合灤南入灤	二河即此	又東南流濡水又上稱遼令支縣故城東王莽之令氏亭也秦始	皇二十二年分燕置遼四郡破燕不置置遼四郡漢志但言秦	置詳治陽令支隸焉後漢縣屬遼西郡晉臨後魏廢地	志肥如有令支城魏王地記曰肥如城西十里有濡水肥如縣	在今遼寧安縣南	詳南流逕孤竹城西水全載用注字題在剛道左合玄水	下
--------------------------	--------------------------	--------------------------	---------------------	--------------------------	-------------------------	--------------------------	----------------------------	----------------------------	--------------------------	------------------------	---------------------------	------	---------------------------	--------------------------	-----------------------	--------------------------	---------	------------------------	---

大二二七
小四七三

全越載同會負梅玄水在
澗水之左作石誤也今打世謂之小濡水全越同載改非也水

出肥如縣東北玄溪龍有玄水今在香龍河出子泉州來西南

流遷其縣東屈南轉西迴遷肥如縣故城南晉縣屬連西漢歸

後魏高郡治在俗又謂之肥如水非也全載州非也二子趙載

故城肥子國助曰晉滅肥子奔燕全云肥子為晉所安所保

國步望文生義也肥子不載此非蓋後覺其非而附之

于此說而附晉滅肥子應故曰肥如也漢高帝六年封蔡寅為

侯國全云按漢人封國如河西五郡巴蜀反連海濱專人故封

之觀其保而為肥如大夫西南流右會盧水朱會作否趙載黃

可證其保而為肥如大夫西南流右會盧水朱會作否趙載黃

月水出縣東北沮漢漢中水出外郡山東南流謂之大沮水又

南左合陽樂水水出東北陽樂縣全載縣下增漢字守於按不

增必地理風俗記曰陽樂故燕地全越載改一遼西郡治秦始皇

二十二年置高平郡別亦二西郡置於西二十二年陽樂縣

治在今錦州西此後漢高祖在柳城之東其明徵也後魏移蓋於

此是也而秦遷西郡方與之陽樂故城西郡治蓋縣魏土地記

曰海陽城西南有陽樂城清樂城在安陽城西兩則更遠之西若

大一一
小四六

水之西而樂陽水入沮水則在肅水其水又西南入于沮水謂

之陽口沮水又西南小沮水注之水發冷溪中載林今遺去縣

口關蓋即冷世謂之冷池又南得溫泉水口朱此下何地子

出東北溫溪朱水此作又趙康名勝志改全載成同守漢

西南流入于小沮水小沮水又南流與大沮水合而為盧水也

桑欽說盧子之書不載當聖大時朱必其書尚存鄭注所引大

抵皆本地理志而地理志盧水注下不載桑欽說此恐是也盧子

即盧水也蓋即沮水所出之書也言晉既滅肥運其族于盧水

上直無封肥子此又引桑欽語以為晉遷肥族盧水非晉封

亦得連亡國之入于此乎欽按上又云無封肥子肥如復連

其族于盧水盧水有二渠號小沮大沮合而入于玄水朱無四

注于玄水玄水會負條上下方皆引地理志言盧水疑自晉既滅入玄

惟瓦上玄水有二渠號小沮大沮合而入于玄水此從玄水一

水與沮水合入玄水重覆有亂今疑不沮之曰盧子而南流與

水會入于玄水以城下接地理志曰盧水南入玄

盧水又南入玄水全玄水又西南還孤竹城北西入濡水故地

趙同載依漢志附

大一一
小四六

理志曰玄水東入濡蓋自東而注也

蓋自東而注此而南也明明曲辭漢志不經漢古則其人而情平蓋自

之義如見魏侯入地理志曰令支有孤竹城故孤竹國也

水西郡令支縣下左有孤竹城應劭曰故孤竹國也

濡水東出水南二水交會處下古肥如縣南十二里水之會也

龍西北古舍處去肥如十二里則不得在龍南史記曰孤竹

君之二子伯夷叔齊讓國于此而餓死于首陽

帝時遼西太守康綱會負德天運桓元子為無元柳勇美引

吾棺柳聞君仁善願見藏覆明日視之水上有浮棺更

趙本作史全嘆笑者皆無疾而死于是改葬之晉書地道志曰遼

西人見遼水有浮棺欲破之語曰我孤竹君也

博物志作我孤竹君子也晉書地道志曰遼水有浮棺更

上文作孤竹君之子此引地志作孤竹君之子則兩說皆出

汝破我何為因為立祠焉祠在山上

也距虛龍城在山側肥如縣南十二里水之會也

又東南通海陽縣西南入于海

濡水自孤竹城東南逕西鄉北

南孤竹水注之水出城東南全無水子東流注濡水

濡水又逕牧城南

此作牧城乃分為二水北水枝出世謂之小濡水也

安亭北

安亭今樂東南入海

濡水東南流逕樂安亭南東與新河故濟合潰

奴縣承紀邱水東出謂之鹽關口

河西北入深魏太祖征蹋頓與均口俱學也世謂之新河矣

全趙陳壽魏志云以通河

水名平虜渠又從均口入

渠詳魏紀邱水注從均口入

以雙具辭舍新河在內

水又東北出逕右北平絕巨梁之水

大七四
小四二五

大五九
小三九八

水足蓋庚水在巨梁西北新河也巨梁水則今通河也均河是而	清而潔也全戴沿均梁之缺石北平野及巨梁水則水是也	又東北逕昌城縣故城北平野在今雙湖縣西南東北平野有王	字當移在武也下越從之戴剛王莽之淑武也新河又來	分為二水同戴過海南入海今豐潤縣西南新河	自枝渠東出本枝渠全越戴剛合封大水謂之交流口	合全越水出新安平縣理志全戴過海南入海今豐潤縣西南	新安平縣故城西地理志遼西之屬縣也	東南流龍鮮水注之水出縣西北世謂之馬頭水	二源俱導南合一川東流注封大水	封于豐潤縣東當即地理志曰龍鮮水東入封大水者也	縣下條又地理志海防亂流南會新河南注于海	入地理志曰封大水于海陽縣南入海新河又東出海	陽縣與後虛水會地理志曰封大水于海陽縣南入海新河又東出海	朱此安字全越戴剛合封大水謂之交流口	世謂之大龍川
---------------------------	-------------------------	---------------------------	------------------------	---------------------	-----------------------	--------------------------	------------------	---------------------	----------------	------------------------	---------------------	-----------------------	-----------------------------	-------------------	--------

大一九
小三九

新河合南流注于海	與封大水皆南入海新河又東與素河會謂之白水口水出令	支縣之藍山	又東南入海新河又東至九過口	枝分南注海	漢高祖六年封搖外餘為侯國	陽高漢縣而志無之不知當高帝時其地屬趙他漢安得取	廣東兩漢縣而志無之不知當高帝時其地屬趙他漢安得取	晉今海陽即漢之海陽也魏土地記曰令支城南	六十里有海陽城者也新河又東與清水會水出海陽縣	河出海陽西有山今東南流注海陽城東又南合新河又南	流一十許里西入九過注海	元書從簡傳正地中簡以高句麗人使入海陽	戰梁口蓋連城也
----------	--------------------------	-------	---------------	-------	--------------	-------------------------	--------------------------	---------------------	------------------------	-------------------------	-------------	--------------------	---------

大五三
小四七

以西形似致接海陽城漢縣屬今在遼東郡平山府盧龍縣地舊志

高句麗也其水正北流城在朝鮮地其水北流所併地山海經

而九部有沸流則在遼東也其水北流所併地山海經

騎內之入大文如走難以意流也或于文破走于事方全九時

殿本口字不知趙氏元所刊見何本聲本音道又引冊府元龜作渠口

口首過似足然解天過馬引其明和香印驗所戰之渠口在漢

去善連乃改文云過口在遼西郡相新河東絕清水又來木究

水出焉會貞按漢志遼東郡新河水出焉水出焉水出焉水出焉

此謂下官即木究是也但以前新河出蓋在今遼東州之南入海新

河又來左地為北陽孤浣木北流名其水則下像承平府志引

北改作左遼真北陽孤浣合全從之惟仍作浣水右絕新河無

全流二子南注海木注海木注海木注海木注海木注海木注海

濡水又東南至索縣碣石山又穎曰碣石在遼西索縣王莽之

遷武也索縣並屬臨渝王莽更臨渝為遷德漢書地理志

帝紀元封元年文穎曰在遼西索縣碣石山今屬遼東郡

通水詳大地理志曰大碣石山在右北平驪成縣西南

漢書地理志

大一一六
小五六六

水經注疏 卷一四

北平郡後漢廢故城在王莽改曰碣石也碣石山在遼東郡

貢錫指曰山有石同而紫之以大小者顯成之山稱大碣石必

石在索縣又引碣成大碣石以證之若以其山為跨新河之

入東南至索縣碣石山而南入于海樂安亭也樂安亭

南而東入東南至碣石則碣石在亭之南樂安亭在碣石

在碣石之南王莽改曰碣石山在亭之南樂安亭在碣石

北平驪成縣下云大碣石山在遼東郡平山府盧龍縣地

東縣今屬遼東郡平山府盧龍縣地

漢武帝嘗登之海濱西使歲月追甚而道其山故

使百五里碣石山在遼東郡平山府盧龍縣地

山碣石山在遼東郡平山府盧龍縣地

碣石山在遼東郡平山府盧龍縣地

水大數十里高嶺有石如柱不柱而見世於天橋

入海若人引要亦非人力所成其石如柱而見世於天橋

是於明河引水山跨曰碣石山在遼東郡平山府盧龍縣地

右北平驪成縣西南

漢書地理志

大一一四
小八二二

下符如海山... 著水大... 明而... 天... 送... 不... 真... 城... 運... 與... 南... 大... 一... 指... 柏... 石... 大... 此... 大...

大... 小...

百... 之... 新... 一... 此... 至... 往... 波... 亦... 海... 引... 三... 神... 岸... 岸...

大... 小...

指文登石橋此是熱地郡民因石有濡水于此南入海

而不逕海陽縣西也蓋逕吳故耳平吳縣屬海陽縣

賈不逕海陽西之漢又接管子管子濟桓公二十年征孤竹未至卑

耳之漢十里管子未全管子關然止管子關然止管子

瞳然視援弓將射管子引而未發謂左右曰見前乎左

右對曰不見公曰寡人見長尺而人物具焉冠右袂衣走馬前

豈有人若此乎管子對曰臣聞豈山之神有偷兒管子

有偷兒也長尺人物具焉王之君與則豈山之神見且走馬前

走事也袂衣示前有水右袂衣示從右方涉也至卑耳之漢有

賢水者從左方涉其深及冠右方涉其深至管子膝已涉大濟

增寡人之抵罪也久矣管子孤竹南出則巨

海矣而滄海之中山望多矣然卑耳之川若賢漢者亦不知所

在也管子按文紀齊世家云桓公曰寡人南伐日望

至卑耳山管子正善云卑耳山在西平陸縣東曰卑耳山在河

在漢之兩地管子知孰是也又按齊語云桓公惡平東馬

大三
小三一四

水經注疏 卷一四

太行與卑耳之給拘夏車昭曰拘夏卑耳山之給也豈亦給

山之伸走馬前準也此又一說又漢志云卑耳山在河

形皆短近事遠鳴古別無怪位管子昔在漢世海水波裏吞食地廣

富同礪石苞淪洪波也管子河水注漢王瓚曰枝者天雷

張折云礪石在海中蓋淪于海水也

大遼水

大遼水出塞外衛白平山管子遼水出塞外衛白平山

二字為一平山故稱遼水管子遼水出塞外衛白平山

今本誤分為白平二水管子遼水出塞外衛白平山

遼東襄平縣西管子遼水出塞外衛白平山

遼水亦言出砥石山管子遼水出塞外衛白平山

東之望平縣西管子遼水出塞外衛白平山

說也屈而西南流逕襄平縣故城西秦始皇二十五年滅燕置

遼東郡治此管子遼水出塞外衛白平山

下五年攻燕遼東將燕王喜管子遼水出塞外衛白平山

大三
小三七

續修四庫全書 史部 地理類

威方樂漢	平也	國也	又南選	政前	睦也	志則公	遼水	相也	合	不	又東南	地理	縣屬
二年	故平州	全地理	遼隊	縣屬	也	公孫	其流	全	以	合	東南	志	遼
復郡	治	志	隊城	屬	注	孫州	注之	全	應	合	南	志	屬
置平州	州	志	西	屬	入	州傳	也	全	以	合	南	志	屬
後徙	州	志	遼	屬	天	大	也	全	以	合	南	志	屬
遼西	州	志	遼	屬	不	遼	也	全	以	合	南	志	屬
遼西	州	志	遼	屬	得	遼	也	全	以	合	南	志	屬
遼西	州	志	遼	屬	水	遼	也	全	以	合	南	志	屬
遼西	州	志	遼	屬	注	遼	也	全	以	合	南	志	屬
遼西	州	志	遼	屬	遼	遼	也	全	以	合	南	志	屬
遼西	州	志	遼	屬	遼	遼	也	全	以	合	南	志	屬
遼西	州	志	遼	屬	遼	遼	也	全	以	合	南	志	屬
遼西	州	志	遼	屬	遼	遼	也	全	以	合	南	志	屬

大一四
小四三

全	水	出	右	北	平	白	狼	縣
全	水	出	右	北	平	白	狼	縣
全	水	出	右	北	平	白	狼	縣
全	水	出	右	北	平	白	狼	縣
全	水	出	右	北	平	白	狼	縣
全	水	出	右	北	平	白	狼	縣
全	水	出	右	北	平	白	狼	縣
全	水	出	右	北	平	白	狼	縣
全	水	出	右	北	平	白	狼	縣
全	水	出	右	北	平	白	狼	縣
全	水	出	右	北	平	白	狼	縣
全	水	出	右	北	平	白	狼	縣
全	水	出	右	北	平	白	狼	縣
全	水	出	右	北	平	白	狼	縣
全	水	出	右	北	平	白	狼	縣

大一五
小六五

西南石城山東流遷石城縣故城南地理志全趙同威州

北平有石城縣漢建德郡在今建昌縣東南北屈遷白鹿山西

即北狼山也復會山一地名魏書國志曰遷西單于蹋

頓尤強為袁氏所厚故袁尚歸之數人為害公出盧龍整山堙

谷五百餘里未至柳城二百里尚與蹋頓將數萬騎逆戰公登

白狼山望柳城卒與虜遇來其不整縱兵擊之虜眾大崩斬蹋

頓胡漢降者二十萬口帝紀文曰英雄記曰曹操于是擊

馬鞍作學全題載子馬上作十片解脚覽五引其難

志三曰魏武于馬上逢獅子使格之朱真遂獅子三子殺傷

甚眾原善改全載王乃統率常從健兒自載改自數

百人擊之獅子嗥呼奮越作或左右咸驚王忽見一物從林

中出如狸超上王車輒上獅子將至此獸便跳上獅子頭上獅

子即伏不敢起于是遂殺之得獅子而還未至洛陽四十里洛

中難狗皆無鳴吠者也朱十非陽越其水又東北入廣成

大二四六

水經注疏 卷一四

縣東注白狼水白狼水北遷白狼縣故城東右北平郡後漢屬

十六國春秋慕容垂時北平吳杜紫入白狼城又高雲以

東入趙云又字不誤方城川水注之水發源西南山下朱塚北

遷方城北入白狼水白狼水又東北遷昌黎縣故城西地理

志曰交黎也東郡都尉治王莽之禽虜也應劭曰今昌黎也

考之則東東已有足跡後廢而魏復立之宋瑒曰後漢書昌

九十月鮮卑內附昌黎縣晉志以為魏國魏書三王帝紀正始五年

屬遼東屬國都尉治立昌黎縣後漢書昌黎縣後漢書注夫

志以之其說不可易齊次風引鮮卑傳謂後漢名扶黎又改

昌黎縣又直以扶黎當昌黎非也其書扶黎是續志建康

屬國之無慮音衍有昌黎縣屬昌黎郡後魏廢方與扶黎在

縣也相去數十里而高平川水注之水出西北平川會貞按

載記慕容桓攻其遼東太子東流遷倭城北蓋倭地人徙之

作蓋倭地人徙之蓋曰蓋委以下六平有地既魏後漢中

大二三五

係人分爲百餘國師古曰魏略係在東方東南大海中依山又
 爲國度連千里復有自甘條後會身探即今之日本也
 東南運孔樓城北蓋運戎鄉邑兼夷稱也金趙河實又東南
 注白狼水白狼水又東北自魯水注之水學西北遠山水無水
 東南注白狼水白狼水又東北運龍山西會身安山一號
 和龍山在與中州東南北長二十五里西廣三十里一率特登
 號曰天柱孤峯焉一號志風風山在朔陽縣屬土然特在冀東
 南二十里軍羊連五周號慕容號別本號作兒下四卷四充家五
 九十餘里即古龍山也以柳城之北龍山之南半數按十六國書
 當據史改正何別水北運龍山西使北運黃龍城來則龍城在龍山之西北安得在
 史作南與此可考作西是也龍城即黃龍城注編白狼水充東
 龍山南注南高改作西福地也使陽裕築龍城改柳城爲龍城
 以西可以據西北也縣中改按前漢柳城縣屬遼西郡後漢廢前美復置號改柳城
 爲龍城城乃廢柳城城別置龍城也據地勢若真若八岸柳柳
 城入龍城蓋後魏初復置柳城真若八年仍廢入龍城也地
 志冀陽郡又有柳城縣當是武定十置郡又置此縣柳城在
 錦縣西北龍城十二年黑龍白龍見于龍山號觀龍去二百
 步祭以太牢二龍文首嬉翔解角而去號悅天赦號新宮曰和
 龍宮止引見御覽十卷號以下十卷春秋文前條至龍城
 亦分引立龍翔祠于山上山元一號世龍山廟在利州南二
 百里祀白狼水又北運黃龍城東十三州志曰遼東屬國郡尉

大六四 小四五

治昌黎道有黃龍亭者也魏昌黎亭在遼東屬國別
 以爲屬國郡尉別領六城首曰昌黎故天運而前也又無天運
 之固全載改遼河守號六城首曰昌黎故天運而前也又無天運
 注爲確證十二州志亦作昌黎則昌黎漢志遼東屬國昌黎縣
 全載昌黎昌黎縣不設而此昌黎則昌黎漢志遼東屬國昌黎縣
 州刺史治五年改按地形志營州治和龍城水安二年高鎮真
 謂黃龍城即龍城而江士編魏土地記曰黃龍城西南有白狼
 河東北流附城東北下守號按東平記引魏風即是也又東北
 溢真水出西北塞外東南歷重山東南入白狼水白狼水又東
 北出東流分爲三水不說分字想據探右水疑即滄水也地理
 志曰滄水首受白狼水白狼水入塞外水首受
 南入海道元以爲即是一水又北平即平郡水首受
 縣不知所在大康通考貞觀二十一年平郡水首受
 縣丹連源所云白狼水二水皆由和而南下即怪一水狹
 吳丹連源所云白狼水二水皆由和而南下即怪一水狹
 遼源可尋也會貞按漢志滄水首受白狼水首受白狼水
 陽下無水首受故且蘭業下食水首受青鈴下食水首受
 母飲留稱縣真首受白狼水同又下食水首受青鈴下食水首受
 徽下橋水首受橋山舊唐書下周水首受徽外西隨下慶水西
 也題天賦志字縣榆水出東非榆水西南巡山作橋改地選一故城
 西晉史增全載增同世以爲河連城按地所志樂良郡連城

大一一五 小五五

疑即河疑是臨渝縣之故城平取按兩漢縣屬建西郡與
建城也地廣也晉省入清縣在平美州王
芥曰憑德者矣趙或代渝水南流來屈與一水會世名之曰楹

中按按字倫水蓋戎方之更名耳趙或代又方與地來種盧城下吐引

城宋城在水傳故曰楹盧會貞按魏書靈徵志疑即地理志所

謂侯水北入渝者也趙或代十三州志曰侯水南入渝地理

志蓋言自北而南也朱蓋言北相背縣志上十州志自應據

以正漢志乃謂其說以北入又西南流注于渝渝水又東南

逕一故城東俗曰女羅城又南逕管印城西營印在齊而名之

于燕遼之關者蓋燕齊遼迴朱蓋曰迴來木作遼舊水作迴

迴若作僑分所在趙五方與紀要管印城在營州南五代蓋

初析霸城置營印縣蓋因故郡為名也守徵按漢書丹更然

下云後魏與地圖記齊分營印之城無西道營印即於其城

云慕容廆立營印郡後魏營印郡而韓恒於慕容統時遷營

印太守蓋不久復置也又魏書太武帝紀元初年徙營印於

周等六郡民三萬餘家於幽州魏營印郡之廢即在此時故地

但約略言之稍疏而其水東南入海地理志曰渝水自塞外南

入海朱既外平趙增去漢書地理志建西郡交黎一水東北出

大一五三
小四七五

塞為白狼水又東南流至房縣注于遼朱蓋曰此音成康六年注魏土地記曰白狼水下入遼也朱無白字

又東過安市縣西南入于海高作角

十三州志曰全遼東大遼水自塞外全遼東西南至安市

入于海朱既外平趙增去漢書地理志建西郡交黎一水東北出

小遼水

又玄菟高句麗縣有遼山小遼水所出西南至遼隊縣朱蓋曰

入于大遼水也全遼東

本在小遼水所出下作為一條蓋遼水遼東縣小遼水入大遼也

本在小遼水所出下作為一條蓋遼水遼東縣小遼水入大遼也

本在小遼水所出下作為一條蓋遼水遼東縣小遼水入大遼也

本在小遼水所出下作為一條蓋遼水遼東縣小遼水入大遼也

縣故高句麗胡之國也朱蓋曰

也全武漢武帝元封三年平右渠朱蓋曰

鮮卑傳作三年地埋志稱玄菟郡元封置玄菟郡于此

武初以次退城為玄菟郡後高麗所侵徙郡于此

公孫度時皆治高句麗保兵高玄菟郡在遼東北相去二百里

大一六
小三四

是也晉後郡縣並廢一統志云修漢志縣為小遼水所經源今

要謂公孫度始改置於遼東之北始置遼東郡王莽之

下句麗水出遼山守故按今曰遼河出真西南流遼陽縣真

大梁水會木梁批作梁或曰珠水出北塞外河出與東南

西南流遼陽縣注遼水木批作西南流遼陽縣注遼水

之四字手誤按遼字不當刪去耳今訂故地理志曰大梁水

西南至遼陽入遼牛故按遼郡國志曰縣故屬遼東後入玄菟

牛故按前漢縣屬遼東郡後漢其水西南流故謂之為東梁水

也屬遼東全用字並云大子河一名東梁河此梁上既東字今訂

小遼水又西南逕襄平縣為淡淵晉永嘉三年涸小遼水又逕

遼隊縣東魏作襄平縣全遼東水注入大遼水同載改舊負按柳

食不知原本此句遼東乃遼隊之誤入大梁乃大遼水之誤

明得又反至是方入大遼水遼東不知上已言大梁水遼東

本注小遼水又逕遼隊縣入大遼水以釋經也全越不覺注亦

蓋思注以釋經也司馬宣王之平遼東也斬公孫淵于斯水

之上者也征遼東遼水秦漢八月大遼星墜於襄平

大一三五 小五〇三

涓水

涓水出樂浪樓方縣東南過臨涓縣

五代志俱無臨涓縣未和從何得名此卷中之大可疑者中

許慎云涓水出樓方東入海地志謂臨涓縣在今天府遼陽縣東

水與府之南一曰出涓水縣此古涓水也西流入海也說文前

出涓水縣之北今大同江也水經主說文前涓水入海則

主漢志十三州志曰涓水縣在樂浪東北

朝鮮德樓方縣在郡東

縣南樓方也

昔燕人衛滿自涓水西至朝鮮

而下知禁遂成禮俗戰國時滿乃王之都王險城地方數千里

至其孫右渠漢武帝元封二年

此河所本然考漢以二年發兵三年滅之漢書紀傳與史遺樓船

將軍楊僕左將軍荀彘討右渠破渠于涓水遂滅之

大一三六 小三九六

此史記相 若須水東流無波須之理其地今高句麗之國治奈

訪番使吉城在須水之陽 曰朝鮮王滿都也依水險阻應助

臣贊曰王險城在須水之東此自是險境也 曰平壤城

王險城古朝鮮也後漢書注亦謂王險城即平壤以獲無不

為典據者大抵皆本此 注蓋使吉城在須水之陽高麗徐贇

漢朝鮮傳而知平壤城非王險城也 其說有四頃水今

東定漢以樓船由水進攻其南左行軍由陸路攻其北樓船

至王險軍敗通山中進退皆不言波須水左將軍擊朝鮮

右渠領降太子入講方波須水太子疑左將軍詐殺之還

名朝鮮其因王險國城可知自朝鮮使高麗地與都

都平壤規其時樂浪帶方皆為其屬郡不審高麗以

後人誤合王險平壤為一城耳其水西流逕故樂浪朝鮮

樂浪郡治漢武帝置 宇敬按兩漢魏晉縣並為郡而西北

地理志曰須水西至增地縣入海 地縣屬樂浪郡後廢

平壤府又漢興以朝鮮為遠循遼東故塞 傳作循遼東

須水為界 曰史記朝鮮傳文 考之今古于事差謬蓋

也全云按漢書東方之水不見于水經注者遠西郡

水經注疏卷十四終 疏注九千零二十一

大一一五 小五七九

縣下官水南入海又有碣石水南入海遼東郡居

師古曰海應助曰汗水出塞外西南入海當大

東有谷氏縣徐曰語多香若水之流然則本非水名也

曰非也三國志吳嘉禾二年謀討公孫淵陸瑁曰

涉之尚速漢省氏縣西南臨海清謂之香若水

警水為香若水近代謂之鴨綠江新唐書云馬

海麗報曰羅國命一即此水也西北入鹽難水

西去平縣北有小水南流入海樂浪郡合資縣

入海各川縣分黎山列水所出西並行三千四

武帝紀云元初三年朝鮮降以其地為樂浪

曰茂陵郡臨屯郡治東臨屯去長安六百四

縣真番郡臨屯郡去長安七百六十四百三

始元五年罷真番郡而臨屯之罷據范氏東

在始元五年三郡既廢其地之水亦不復可

水經注疏卷十四終 疏注九千零二十一

大一一四 小五六九