

續修四庫全書

《續修四庫全書》編纂委員會編

續修四庫全書

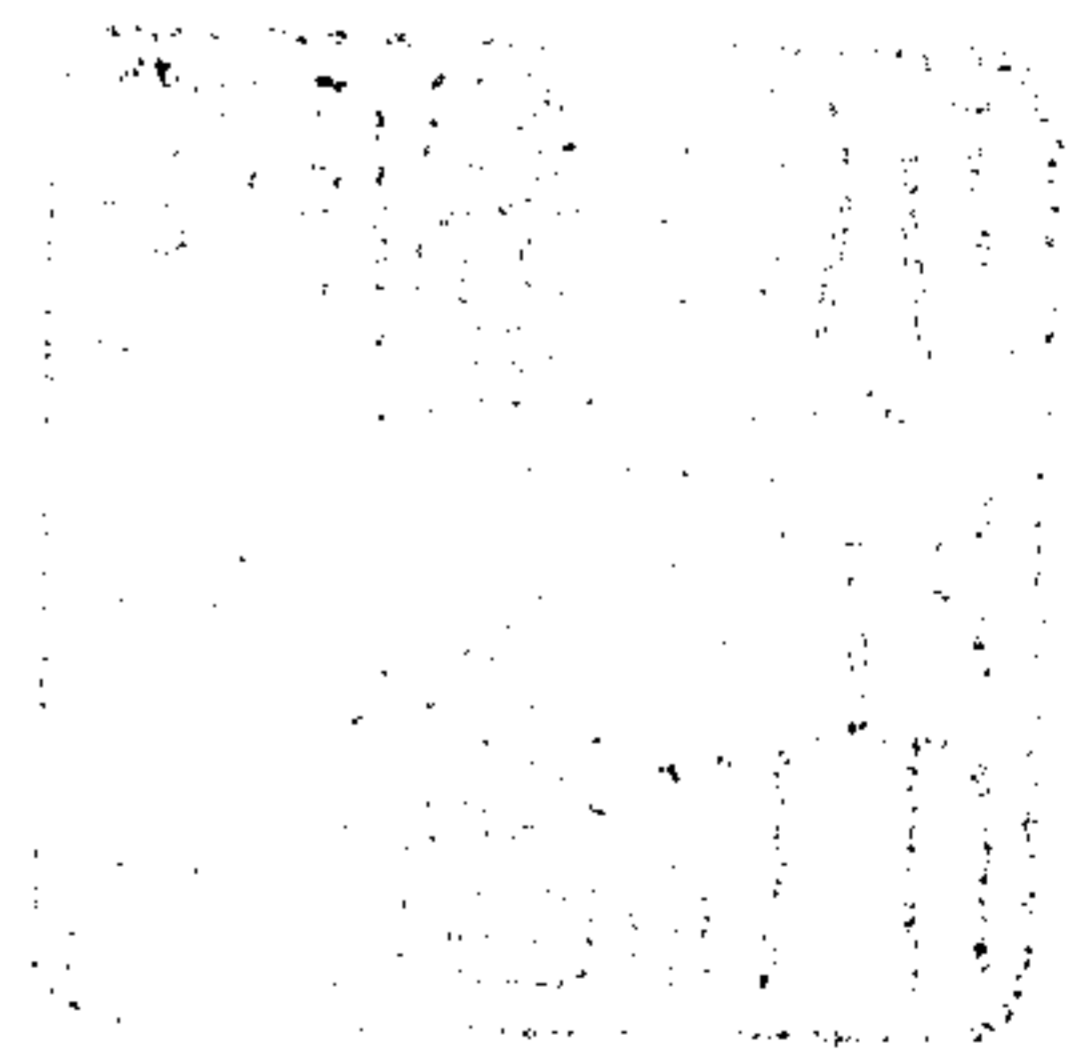

上海古籍出版社

一〇二二一・子部・醫家類

醫宗必讀十卷

〔明〕李中梓撰

.....一

張氏醫通十六卷（卷一至卷十）

〔清〕張

璐撰

.....一七五

醫宗必讀自序

余惟文人之舌思若泉湧詞若藻
發可以鞭雷驅電鏘虎雕龍縱其
才之所至而無此不極若夫醫宗則
不然呼吸存亡之受培於行師轉盼
補救之功固於澍雨雖有懸河之口
驚筵之句固不為率性情致廣索率
典常以揆方叶神化以通微之為

醫宗必讀

序

一 宛委山莊

得也且書以詔來茲官之膏則濟世
之航不為即殃民之刃自必研幾循理
宏探約收曷祛扶神聖之元用斯人
之曠乎嘗攷古之著醫書者漢有七
家唐九倍之得六十四宗蓋以一百九十
有七兼之近代無慮充棟並金匱玉
函之精而六氣之外不詳天元玉冊之
密而拘方之刻多泥孝忠亂錢乙之

撰完素借異人之傳上各之書久湮

眩水之怯偏峻沈其他乎偃者不堪入
目膚者無能醒心約者多計挂漏無者
不勝流覽蓋余究心三十餘年始知
合受而及門者若於卓也曩於著微
論諸書未盡元旨用是不揣鄙陋纂
述是編願曰必讀為二三子指南公友
人吳均生偕其弟君如見而俞之曰衷

醫宗必讀

序

二

宛委山莊

並得中化裁乃文明通者讀之而無
遺珠之恨和板者讀之而無望洋之
歎其可秘之帳中乎遂捐貲以付之
剞劂而嘉惠學者以亟讀余曰讀書
之難。在輪扁之說者桓也不疾不徐
有數存乎其間余之為此書也僅為後
河之筏耳若夫循其糟粕悟其神理
默而成之存乎心解余不能喻諸人之

不能得之於余讀是書者多為翰扁
所笑以後矣友人聞而俞之而命余并
其首

崇禎丁丑春仲李中梓識

醫宗必讀

序

三

宛委山莊

凡例

一是刻悉本內經凡先賢名論與經旨異者收採無遺別有
千慮一失匪敢臆說妄評咸以經文正其偶誤具眼者必能
鑒也

一方書克棟非繁而不快耶簡而多漏者也是刻洗盡浮辭獨
存精要約而實該使學者一覽無餘更不必他求矣

一脈訣即舊刻四言賦今改而刪補者居十之七俾初機便於
誦習然限十字句有未盡之意則以註釋詳之零補心悉一
帙或扞獨得或摘名言皆診家當亟聞者也

一藥性賦舊刻每味止有一句豈能盡其用乎茲者仍用賦體
有用必詳少則三四句多至十餘言復加註釋期于詳盡并
按禁忌以戒妄投

醫宗必讀

凡例

一 宛委山莊

一傷寒邪氣慘毒頭緒繁多小有不當同於操刃茲者簡要詳
明方法大備闢千年之紫蕪張暗室之明燈

一病机先祖述內經為之註釋次採集名論悉以會窺更加圈
點係證名用口辨證用○緊關用○獨得用◎訛辨用卜使
讀者醒心快目了了分明

一醫案二十年來案帙頗多茲摘其稍異者附于病機之內僅
百一耳

一古方最多有相類者有險僻者有漫布者概為刪去但以切
要者誠在各證條下蓋已千有餘方若夫神而明之存乎其
人

醫宗必讀目錄

第一卷

讀內經論

讀四大家論

古今元氣不同論

富貴貧賤治病不同論

腎為先天本脾為後天本論

水火陰陽論

不失人情論

疑似之證須辨論

用藥須知內經之法論

藥性合四時論

辨治大法論

苦欲補瀉論

行方智圓心小膽大論

仰人圖

伏人圖

改正內景臟腑圖說

第二卷

四言脈訣

脈法心忝

色診

醫宗必讀

目錄

宛委山莊

第三卷 本草上 草部一百八十七種

人參	地黃 <small>生熟二種</small>	天門冬	麥門冬	白朮	蒼朮
甘草	黃耆	遠志	菖蒲	萎蕤	薯蕷
薏苡仁	木香	石薺	牛膝	芎藭 <small>撫芎</small>	當歸
芍藥 <small>赤白二種</small>	五味子	丹參	沙參	玄參	苦參
知母	貝母	紫苑	百合	天花粉 <small>竹樓及子附</small>	續斷
秦艽	木通 <small>通草附</small>	澤瀉	芫荽 <small>根葉附</small>	蒺藜	燈心
草薺 <small>莖葉上附</small>	白鮮皮	金銀花	甘菊花	升麻	柴胡 <small>銀柴附</small>
前胡	獨活 <small>羌活附</small>	細辛	芫荽 <small>益母草附</small>	防風	荆芥
紫菀 <small>蕪子附</small>	薄荷	乾葛	麻黃	白芷	藜蘆
天麻	香薷	黃連	胡黃連	黃芩	龍胆草
何首烏	桔梗	藿香	香附	白豆蔻	草豆蔻

草果 內豆蔻 縮砂仁 玄胡索 葶黃片道附 鬱金

蓬莪朮 京三稜 欵冬花 茅根茅根附 白前 淡竹葉

冬葵子二種 萱花 地榆 蕤荻二種 半夏 南星

附子烏頭種 天雄 白附子 蚤休 大黃 商陸

芫花 大戟 甘遂 續隨子 蓖麻子 射干

常山 馬錢子青木香附 巴戟天 百部 旋覆花 紅花

大薊小薊附 夏枯草 葫蘆巴 午旁子 肉從蓉 銷陽

淫羊藿 仙茅 補骨脂 菟絲子 覆盆子 骨碎補

鈎藤 蒲黃 海藻 澤蘭 艾葉 昆布

防己二種 威靈仙 水萍 牽牛子 紫葳花 使君子

木賊草 繡簽 青蒿 茵陳 益智仁 草撥

高良薑 海金沙 蘇精草附 青黛 連翹 馬鞭草

醫宗必讀 目錄 二 宛委山莊

葶藶子 玉留行 瞿麥 地膚子 決明子草決明附

紫草 山慈姑 貫眾 狗脊 天名精鶴虱附

山豆根 白芨 藜蘆 營實 蛇床子 景天

蘭葉 藜香小薊附 黃精 蕪會 阿魏 蘆根蘆莖附

第四卷 木部 木草下木部 果部果部 殼部殼部 菜部菜部 亞部亞部 金石部

桂肉桂桂心附 松脂松子附 茯苓茯苓附 琥珀 栝子仁 側柏葉

枸杞子 地骨皮 槐花槐子附 酸棗仁 黃蘗 楮實

乾漆 五加皮 蔓荊子 辛夷 桑根白皮桑葉桑子桑枝桑耳附

桑寄生 杜仲 女貞實 蕤仁 丁香 沉香

檀香 降真香 蘇合香 乳香 沒藥 安息香

麒麟竭 龍腦香 金櫻子 竹葉竹茹竹附 吳茱萸 山茱萸

檳榔	梔子	燕莢	枳殼 <small>枳實</small>	厚朴	茶葉
猪苓	烏藥	海桐皮	大腹皮	合歡	五倍子
天竹黃	密蒙花	巴豆	蜀椒	胡椒	椒斗子
木鼈子	水楊葉	柞木皮	椶櫚皮	川槿皮	皂莢 <small>子刺</small>
訶黎勒	棟實	樗白皮	郁李仁	雷丸	蘇木
沒石子	木瓜	蓮子 <small>蓮肉</small>	蓮花鬚	橘皮 <small>橘肉</small>	青皮
香櫟	大棗 <small>紅棗</small>	芡實	烏梅 <small>白梅</small>	柿 <small>霜乾</small>	芡薺
枇杷葉	甘蔗	白沙糖	紅沙糖	桃仁 <small>桃鼻</small>	杏仁
梨	橄欖 <small>核</small>	胡桃	龍眼	山查	榧子
石榴皮	胡麻	麻仁	麻油	飴糖	黑豆
赤小豆	萊豆	藪豆	淡豆豉	麥蘖	神麴
穀芽	酒 <small>燒酒</small>	醋	罌粟殼	瓜蒂	白芥子
醫宗必讀 目錄					
萊菔子	乾薑 <small>炮薑</small>	生薑 <small>薑皮</small>	葱白	大蒜	韭
金石部					
金箔 <small>銀箔</small>	自然銅	銅青	黃丹	密陀僧	紫石英
硃砂 <small>水銀</small>	雄黃	石膏	滑石	赤石脂	爐甘石
鍾乳石	海石	陽起石	滋石	青礬石	花蕊石
食鹽 <small>青鹽</small>	朴硝 <small>芒硝</small>	蓬砂	硫黃	白礬	
土部					
伏龍肝	百草霜	墨			
人部					
髮	牙齒	乳	津唾	紅鉛	人溺 <small>秋石</small>
金汁	人胞	天靈蓋			
獸部					

龍骨	麝香	黃牛肉	牛黃	阿膠	熊胆
象皮	鹿茸 <small>骨</small>	羊肉 <small>附</small>	狗肉 <small>附</small>	虎骨 <small>附</small>	虎爪
羚羊角	獺肝	服膈臍	猪脊髓	猪頭 <small>附</small>	猪肝
禽部					
鴨	烏骨雞 <small>冠血</small>	雞白	雞子 <small>附</small>	淘鴨油	雀卵
五靈脂					
魚部					
蜂蜜	露蜂房	牡蠣	龜甲	鼈甲	真珠
桑螵蛸	海鯨鮫	瓦楞子	石決明	蟹	蚌
穿山甲	白殭蠶	雄蠶蛾	斑蝥	蟾酥	蝦蟇
水蛭	蜜虫	虻虫	蜈蚣	蟻	蠶
醫宗必讀 目錄					
傷寒					
第六卷					
真中風	類中風	傷風	虛癆		
第七卷					
水腫脹滿	積聚	反胃噎塞	瘧疾	痢疾	泄瀉
第八卷					
頭痛	心腹諸痛	腰痛	疝氣	淋瘕	小便閉癢
第九卷					
大便不通	第十卷	小便不禁	遺精	赤白濁	痰飲
痺	痿	瘰癧	健忘	不得臥	不能食
嘔吐	嘔	咳	汗	黃疸	霍亂
目錄終					
四 宛委山莊					

醫宗必讀卷之一

雲間李中梓士材父著

新安吳肇廣約生父撰

姪孫李廷芳稿伯父訂

讀內經論

古者庖犧知天而八卦列矣帝知地而百草辨軒轅知人而臟腑別經絡彰命曰三墳而內經其一也班固藝文志曰內經十八卷素問九卷靈樞九卷乃其數焉黃帝臨觀八極考建五常以人生負陰而抱陽食味而被色寒暑相暱喜怒交侵乃與岐伯鬼臾區等上窮天紀下極地理遠取諸物近取諸身更相問難闡發立微垂不朽之弘慈開生民之壽域第其理道淵深文辭古雅非諳熟精思鮮有得其解者粵考嗣系如唐之巫咸周之長桑秦之和緩宋之文舉鄭之扁鵲漢之陽慶倉公俱從內

醫宗必讀

卷一

一 宛委山莊

經分其餘緒至于仲景遺論之撰玄晏甲乙之次楊上善纂為太素全元起列為訓解唐寶應中太僕王冰詳為次註元之滑伯仁摘而為鈔近世馬蒔有發微鶴皋有吳註張介賓有類經非不各有發明但隨文訓釋而闕疑者十之五滑訛者復不少選其融治淹通如印印泥者卒未之見也黃帝謂雷公曰覽觀雜學別異比類通合道理其務明之可以十全若不能知為世所怨又曰誦而頗能解解而未能別別而未能明明而未能彰足以治羣僚不足以治侯王張長沙曰居世之士曾不啻神醫術上療君親下救貧賤中以保身但逐榮利企踵權豪卒遇非常身居死地百年壽命委付凡流豈不危哉玄晏云人受先人之體有八尺之軀而不知醫事此所謂遊魂耳雖有忠孝之心慈惠之性君父危困赤子塗地無以濟之此聖賢所以精思極

論盡其理也由經言及二氏之訓思之有不通身汗下非夫也志為司命者精深儒典惻微立宗通于性命之故達于文章之

微廣徵醫籍博訪先知思維與同學交發精氣與靈素相遇將默通有熊氏于靈蘭之室伯高少俞對揚問難究極義理以為開導隔垣之視不足云也若粗獵其藩輒以自多便爾災木至道未明而冀通神運微印神聖于千古之懸斷不能矣將盛盛虛虛而遺人天殃致邪失正而絕人長命長沙玄晏且絕為罪人尚欲為鼎湖之勳臣多見其不知量也

四大家論

古之名流非各有見地而同根理要者則其著述不傳即有傳者未必日星揭之如仲景張機守真劉元素東垣李杲丹溪朱震亨其所立言醫林最重名曰四大家以其各自成一家言總

醫宗必讀

卷一

二 宛委山莊

之闡內經之要旨發前人之未備不相抵拾適相發明也仲景著傷寒方論蓋以風寒暑溼燥火六氣皆能傷人惟寒邪為殺厲之氣其傷人更甚耳且六經傳變之難明陰陽疑似之易惑用劑少有乖違殺人速于用刃故立三百九十七法一百一十三方所以補內經之未備而成一家言者也蓋所論療皆冬月之正傷寒若夫至春變為溫病至夏變為熱病俱未之及也後人不解其意乃以冬月傷寒之方通治春夏溫熱之症有不天枉者幾希矣故守真氏出始窮春溫夏熱之變而謂六經傳變自淺至深皆是熱症非有陰寒蓋就溫熱立言即內經所謂必先歲氣毋伐天和五運六氣之旨補仲景之未備而成一家言者也傷寒雖繁劇之症仲景倡論于前守真補遺于後無漏義矣獨內傷與外感相類而治法懸殊東垣起而詳為之辨如外

感則人迎脈大內傷則氣口脈大外感惡寒雖近烈火不除內傷惡寒得就溫暖即解外感鼻氣不利內傷口不知味外感邪氣有餘故發言壯厲內傷元氣不足故出言懶怯外感頭痛常痛不休內傷頭痛時作時止外感手背熱內傷手心熱於傷內之中又分飲食傷為有餘治之以枳朮丸勞倦傷為不足治之以補中益氣湯此即內經飲食勞倦之義又補張劉之未備而成一家言者也及丹溪出發明陰虛發熱亦名內傷而治法又別陽常有餘陰常不足真水少衰壯火上亢以黃柏知母偕四物而理之此亦開內經之要旨補東垣之未備而成一家言者也內傷雖深危之症東垣倡論於前丹溪補遺於後無餘蘊矣嗟乎四先生在當時於諸病書莫不應手取效捷如桴鼓讀其遺言考其方法若有一者所謂但補前人之未備以成一家

醫宗必讀

卷一

三

言不相據拾卻相發明豈有偏見之弊哉不善學者師仲景而過則偏于峻重師守真而過則偏於苦寒師東垣而過則偏於升補師丹溪而過則偏于清降醫之侏儒觀場為識者笑至有謂丹溪殿四家之末後集諸氏之大成獨師其說以為極至不復考張劉李氏之法不知丹溪但補東垣之未備非全書也此非丹溪之過不善學者誤丹溪也蓋嘗統而論之仲景治冬令之嚴寒故用藥多辛溫守真治春夏之溫熱故用藥多苦寒東垣以扶脾補氣為主氣為陽主上升虛者多下陷故補氣藥中加升麻柴胡升而舉之以象春夏之升丹溪以補腎養血為急血為陰主下降虛者多上逆故補血藥中加黃柏知母斂而降之以象秋冬之降使仲景而當春夏諒不膠於辛熱守真而值隆冬決不滯於苦寒東垣而療火逆斷不執於升提丹溪而治

脾虛當不泥於涼潤故知天時者許造張劉之室違病本者可登朱李之堂庶幾不以辭督志而免盡信書之失乎

古今元氣不同論

善夫古人有言曰用古方療今病譬之折舊料改新房不再經匠氏之手其可用乎是有察於古今元氣之不同也嘗考五帝之壽咸踰百歲三王之後及百者鮮矣夫人在氣交之中宛爾一小天地當天地初開氣化濃密則受氣常強及其久也氣化漸薄則受氣常弱故東漢之世仲景慮方輒以兩計宋元而後東垣丹溪不過錢計而已豈非深明造化與時偕行者歟今去朱李之世又五百年元氣轉薄乃必然之理所以抵當承氣日就減劑補中歸脾日就增多臨症施治多事調養專防尅伐多事溫補痛戒寒涼此今時治法之變通也假令病宜用熱亦當

醫宗必讀

卷一

四

先之以溫病宜用寒亦當先之以清縱有積宜消必須先養胃氣縱有邪宜祛必須隨時逐散不得過劑以傷氣血氣血者人之所賴以生者也氣血充盈則百邪外禦病安從來氣血虛損則諸邪輻輳百病叢集嗟乎世人之病十有九虛醫師之藥百無一補甯知投藥少差實者即虛虛者即死是死於醫藥非死於疾病也古語為之戒曰病傷猶可療藥傷最難醫故夫其難其慎屬諸司命臨症之頃宜加戰兢若執成方或矜家秘惟知盡劑不顧本元惟知古法不審時宜皆讀書而過未窺元會運世之徵者也

富貴貧賤治病有別論

嘗讀張子和儒門事親其所用藥惟大攻大伐其於病也所在神奇又讀薛立齋十六種其所用藥惟大溫大補其於病也亦

所在神奇何兩公之用藥相反而收效若一耶此其說在內經
徵四失論曰不適富貴貧賤之居坐之薄厚形之寒溫不適飲
食之宜不別人之勇怯不知比類足以自亂不足以自明大抵
富貴之人多勞心貧賤之人多勞力富貴者膏粱自奉貧賤者
藜藿苟充富貴者曲房廣廈貧賤者陋巷茅茨勞心則中虛而
筋柔骨脆勞力則中實而骨勁筋強膏粱自奉者藏府恒嬌藜
藿苟充者藏府恒固曲房廣廈者立府疎而六淫易客茅茨陋
巷者腠理密而外邪難干故富貴之疾宜於補正貧賤之疾利
於攻邪易而為治比之操刃子和所療多貧賤故任受攻立齋
所療多富貴故任受補子和一生豈無補劑成功立齋一生甯
無攻劑獲效但著書立言則不之及耳有謂子和北方宜然立
齋南方宜爾尚屬邊見雖然貧賤之家亦有宜補但攻多而補

醫宗必讀

卷一

五

少富貴之家亦有宜攻但攻少而補多是又當以方宜為辨稟
受為別老壯為衡虛實為度不得膠於居養一途而概為施治也
腎為先天本脾為後天本論

經曰治病必求於本本之為言根也源也世未有無源之流無
根之木澄其源而流自清灌其根而枝乃茂自然之經也故善
為醫者必責根本而本有先天後天之辨先天之本在腎腎應
北方之水水為天一之源後天之本在脾脾為中宮之土土為
萬物之母腎何以為先天之本蓋嬰而未成先結胞胎其象中
空一莖透起形如蓮蕊一莖即臍帶蓮蕊即兩腎也而命寓焉
水生木而後肝成木生火而後心成火生土而後脾成土生金
而後肺成五藏既成六府隨之四肢乃具百骸乃全仙經曰借
問如何是玄牝嬰兒初生先兩腎未有此身先有兩腎故腎為

藏府之本十二脈之根呼吸之本三焦之源而人資之以為始
者也故曰先天之本在腎脾何以為後天之本蓋嬰兒既生一
日不再食則飢七日不食則腸胃涸絕而死經云安穀則昌絕
穀則亡猶兵家之餉道也餉道一絕萬眾立散胃氣一敗百藥
難施一有此身必資穀氣穀入於胃灑陳於六府而氣至和調
於五藏而血生而人資之以為生者也故曰後天之本在脾上
古聖人見腎為先天之本故著之脈曰人之有尺猶樹之有根
枝葉雖枯槁根本將自生見脾胃為後天之本故著之脈曰有
胃氣則生無胃氣則死所以傷寒必診太谿以察腎氣之盛衰
必診衝陽以察胃氣之有無兩脈既在他脈可弗問也治先天
根本則有水火之分水不足者用六味九壯水之源以制陽光
火不足者用八味九益火之主以消陰翳治後天根本則有飲

醫宗必讀

卷一

六

食勞倦之分飲食傷者枳朮丸主之勞倦傷者補中益氣主之
每見立齋治症多用前方不知者妄議其偏惟明於求本之說
而後可以窺立齋之微耳王應震曰見痰休治痰見血休治血
無汗不發汗有熱莫攻熱喘生母耗氣精遺勿瀉泄明得个中
趣方是醫中傑此真知本之言矣

水火陰陽論

天地造化之機水火而已矣宜平不宜偏宜交不宜分水性炎
上故宜使之下水性就下故宜使之上水上火下名之曰交交
則為既濟不交則為未濟交者生之象不交者死之象也故太
早物不生火偏盛也太澇物亦不生水偏盛也煦之以陽光濡
之以雨露水火和平物將蕃滋自然之理也人身之水火即陰
陽也即氣血也無陽則陰無以生無陰則陽無以化然物不生

於陰而生於陽譬如春夏生而秋冬殺也又如向日之草木易榮潛陰之花卉善萎也故氣血俱要而補氣在補血之先陰陽並需而養陽在滋陰之上是非昂火而抑水不如是不得其平也此其義即天尊地卑夫倡婦隨之旨也若同天於地夷夫於婦反不得其平矣又如雨暘均以生物晴陽之日常多陰晦之時常少也俗醫未克見此而汲汲於滋陰戰戰於溫補亦知秋冬之氣非所以生萬物者乎何不以天地之陰陽通之

不失人情論

嘗讀內經至方盛衰論而殿之曰不失人情未嘗不躍然起喟然嘆軒岐之入人深也夫不失人情醫家所甚亟然莫莫乎難之矣大約人情之類有三一曰病人之情二曰傍人之情三曰醫人之情所謂病人之情者五藏各有所偏七情各有所勝陽

醫家必讀

卷一

七

藏者宜涼陰藏者宜熱耐毒者緩劑無功不耐毒者峻劑有害此藏氣之不同也動靜各有欣厭飲食各有愛憎性好吉者危言見非意多憂者慰安云偽未信者忠告難行善疑者深言則忌此好惡之不同也富者多任性而禁戒勿遵貴者多自尊而驕恣悖理此交際之不同也貧者衣食不周况乎藥餌賤者焦勞不適懷抱可知此調治之不同也有良言甫信謬說更新多歧亡羊終成畫餅此無主之為害也有最畏出奇惟求穩當車薪杯水難免敗亡此過慎之為害也有境緣不偶營求未遂深情牽掛良藥難醫此得失之為害也有急性者遭遲病更醫而致雜投有性緩者遭急病滯滯而成難挽此緩急之為害也有參朮沾唇懼補心先痞塞硝黃入口畏攻神即飄揚此成心之為害也有諱疾不言有隱情難告甚而故隱病狀試醫以脈不

知自古神聖未有舍望問而獨憑一脈者且如氣口脈盛則知傷食至於何日受傷所傷何物豈能以脈知哉此皆病人之情不可不察者也

所謂傍人之情者或執有據之論而病情未必相符或與無本之言而醫理何曾夢見或操是非之柄同我者是之異己者非之而真是真非莫辨或執膚淺之見頭痛者救頭脚痛者救脚而孰標孰本誰知或尊貴執言難抗或密戚偏見難回又若薦醫動關生死有意氣之私厚而薦者有庸淺之偶效而薦者有信其利口而薦者有貪其酬報而薦者甚至薰蕕不辨妄肆品評譽之則距可為舜跖之則鳳可作鴉致懷奇之士拂衣而去使深危之病坐而待亡此皆傍人之情不可不察者也

醫家必讀

卷一

八

言相恐此便倭之流也或結納親知或修好童僕或營求上薦或不邀自赴此阿諛之流也有腹無藏墨詭言神授目不識丁假托秘傳此欺詐之流也有望聞問切漫不關心枳朴歸苓到手便播妄謂人愚我明人生我熟此孟浪之流也有嫉妬性成排擠為事陽若同心陰為浸潤是非顛倒朱紫混淆此讒妬之流也有貪得無知輕忽人命如病在危疑良醫難必極其詳慎猶冀回春若輩貪功妄輕投劑至於敗壞嫁謗自文此貪倖之流也有意見各持異同不決出高者和寡道高者謗多一齊之傳幾何眾楚之咻易亂此庸淺之流也有素所相知苟且圖功有素不相識遇延辨症病家既不識醫則候趙錢醫家莫肯任怨則惟苦惟梗或延醫眾多互為觀望或利害攸係彼此避嫌惟求免怨誠然得矣坐失機宜誰之咎乎此由知醫不真而

任醫不專也凡若此者孰非人情而人情之詳尚多難盡聖人以不失人情爲戒欲令學者思之慎之勿爲陋習所中耳雖然必期不失未免遷就但遷就既礙於病情不遷就又礙於人情有必不可遷就之病情而復有不得不遷就之人情且奈之何哉故曰夏憂乎難之矣

疑似之症須辨論

天下皆輕談醫醫者輒以長自許一旦臨疑似之症若處雲霧不辨東西幾微之閒瞬眼生殺矣夫虛者補之實者瀉之寒者溫之熱者清之雖在庸淺當不大謬至如至實有羸狀誤補益疾至虛有盛候反瀉含冤陰症似乎陽清之必斃陽症似乎陰溫之轉傷當斯時也非察於天地陰陽之故運氣經脈之微鮮不誤者蓋積聚在中實也甚則嚙嚙不欲語肢體不欲動或眩

醫宗必讀

卷一

九

運昏花或泄瀉不實皆大實有羸狀也正如食而過飽反倦怠嗜臥也脾胃損傷虛也甚則漲滿而食不得入氣不得舒便不得利皆至虛者有盛候也正如饑而過時反不思食也脾胃虛寒真陰症也陰盛之極往往格陽面目紅赤口舌裂破手揚足擲語言錯妄有似乎陽也正如嚴冬慘肅而水澤腹堅爲陽剛之象也邪熱未解真陽症也陽盛之極往往發厥厥則口鼻無氣手足逆冷有似乎陰也正如盛夏炎灼而林木流津津爲陰柔之象也諸凡疑似之症不可更僕數一隅三反是有望乎智者大抵症既不足憑察之脈理脈又不足憑當取之沉候彼假症之發現皆在表也故浮取脈而脈亦假焉真症之隱伏皆在裏也故沉候脈而脈可辨耳脈辨已真猶未敢恃更察裏之厚薄症之久新醫之誤否夫然後濟以湯丸可以十全使諸

疑似之症瀕於死而復生之何莫非仁人君子之遺澤耶

用藥須知內經之法論

用藥之難非順用之難逆用之難也非逆用之難逆用而與病情恰當之難也今之醫師知以寒治熱以熱治寒以通治塞以塞治通熱者熱之無遺寒者寒之無遺而已矣獨不聞諸經曰寒月寒月通月通月寒月熱月熱月寒月用熱遠熱用寒遠寒則又何以說也蓋塞因塞用者若脾虛作脹治以參朮脾得補而脹自消也通因通用者若傷寒挾熱下利或中有燥屎用調胃承氣湯下之乃安滯下不休用芍藥湯通之而愈也寒因熱用者藥本寒也而反佐之以熱熱因寒用者藥本熱也而反佐之以寒俾無拒格之患所謂必先其所主而伏其所因也用熱遠熱用寒遠寒者如寒病宜投熱藥熱病宜投寒藥僅使中病

醫宗必讀

卷一

十

而已勿過用焉過用則反爲藥傷矣如前諸法非通達者烏足以語此故曰病無常形醫無常方藥無常品順逆進退存乎其時神聖工巧存乎其人君臣佐使存乎其用此長桑盧扁能幹旋造化之偏而嘘其枯萎仲景東垣諸君子之方所向神奇爲世司命豈偶然也哉彼庸夫俗子心不存救濟之思目不閱軒岐之典規尺寸之利以自肥因而傷殘於世比比也嗟乎安得讀萬卷挾靈奇者與之商醫事哉

藥性合四時論

嘗論學者不極天人之奧不窺性命之元輒開口言醫何怪乎其以人爲試乎寒熱溫涼一七之謬覆水難收始猶療病繼則療藥療藥之不能而病尙可問哉請以四時之氣爲喻四時者春溫夏熱秋涼冬寒而已故藥性之溫者於時爲春所以生萬

物者也藥性之熱者於時為夏所以長萬物者也藥性之涼者於時為秋所以肅萬物者也藥性之寒者於時為冬所以殺萬物者也夫元氣不足者須以甘溫之劑補之如陽春一至生機勃勃也元氣不足而至於過極者所謂大虛必挾寒須以辛熱之劑補之如時際炎蒸生氣暢遂也熱氣有餘者須以甘涼之劑清之如涼秋一至溽燠如失也邪氣盛滿而至於過極者所謂高者抑之須以苦寒之劑瀉之如時值隆冬陽氣潛藏也故凡溫熱之劑均為補虛涼寒之劑均為瀉實大抵元氣既虛但有秋冬肅殺之氣獨少春夏生長之機然虛則不免於熱醫者但見有熱便以涼寒之劑投之是病方肅殺而醫復肅殺之矣其能久乎此無他未察於虛實之故耳獨不聞丹溪有云實火可瀉芩連之屬虛火可補參芪之屬但知有火而不分虛實投

醫宗心讀

卷一

七

治一差何異於入井之人而又下之石乎丹溪主於補陰者也而猶以參芪補虛人之火人亦可以斷然無疑矣今天下喜用寒涼畏投溫熱其故有二一者守丹溪陽常有餘之說河間有熱無寒之論耳致求正錄云劉朱之言不息則軒岐之澤不彰誠斯道之大魔亦生民之厄運也其言未免過激然補偏救弊為後學頂門下針良有深心也一者以寒涼之劑即有差悞人多未覺如陰柔小人在朝廷之上國祚已移猶善彌縫溫熱之劑稍有不當其非易見如陽明君子苟有過則人皆見之致近代有激之言曰吾為俗醫計與其用寒涼而悞彼此不知殺人必多不如用溫熱而悞彼此具見尚可改圖斯言雖近于悞罵實則照妖之明鑑也余考之內經曰陰陽之要陽密乃固此言陽密則陰亦固而所重在陽也又曰陽氣者若天與日失其所

則折壽而不彰故天運當以日光明此言天之運人之命俱以陽為本也仙經云陰氣一分不盡則不仙陽氣一分不盡則不死豈非陽主生陰主死歟伏羲作易首制一畫此元陽之祖也文王衍易六十四卦皆以陽陰君子陰險小人此言陽之德也乾之象曰大哉乾元萬物資始此言陽為發育之首也坤之初六曰履霜堅冰至此言陰長宜憂也自古聖人莫不喜陽而惡陰今天下用藥者反是是欲使秋冬作生長之令春夏為肅殺之時乎則亦不思夫天人之故也已

乙癸同源論

古稱乙癸同源腎肝同治其說維何蓋火分君相君火者居乎上而主靜相火者處乎下而主動君火惟一心主是也相火有二乃腎與肝腎應北方壬癸於卦為坎於象為龍龍潛海底龍

醫宗心讀

卷一

七

起而火隨之肝應東方甲乙於卦為震於象為雷雷藏澤中雷起而火隨之澤也海也莫非水也莫非下也故曰乙癸同源東方之木無虛不可補補腎即所以補肝北方之水無實不可瀉瀉肝即所以瀉腎至乎春升龍不現則雷無聲及其秋降雷未收則龍不藏但使龍歸海底必無迸發之雷但使雷藏澤中必無飛騰之龍故曰腎肝同治余於是而申其說焉東方者天地之春也句萌甲折氣滿乾坤在人為怒怒則氣上而居七情之升在天為風風則氣鼓而為百病之長怒而補之將逆而有壅絕之憂風而補之將滿而有脹悶之患矣北方者天地之冬也草黃木落六字蕭條在人為恐恐則氣下而居七情之降在天為寒寒則氣慄而為萬象之哀恐而瀉之將怯而有顛仆之虞寒而瀉之將空而有涸竭之害矣然水既無虛又言補肝者肝

氣不可犯肝血自當養也血不足者濡之水之屬也壯水之源木賴以榮水既無實又言瀉腎者腎陰不可虧而腎氣不可亢也氣有餘者伐之木之屬也伐木之幹水賴以安夫一補一瀉氣血攸分即瀉即補水木同府總之相火易上身上中所苦瀉水所以降氣補水所以制火氣即火火即氣同物而異名也故知氣有餘便是火者愈知乙癸同源之說矣

辨治大法論

病不辨則無以治治不辨則無以痊辨之之法陰陽寒熱藏腑氣血表裏標本先後 虛實緩急七者而已陰陽者病在於陰母犯其陽病在於陽母犯其陰謂陰血為病不犯陽氣之藥陽旺則陰轉虧也陽氣為病不犯陰血之藥陰盛則陽轉敗也寒熱者熱病當察其源實則瀉以苦寒鹹寒虛則治以甘寒酸

醫宗必讀

卷一

五

寒大虛則用甘溫蓋甘溫能除大熱也寒病當察其源外寒則辛熱辛溫以散之中寒則甘溫以益之大寒則辛熱以佐之也臟腑者經曰五藏者藏精而不瀉者也故有補無瀉者其常也受邪則瀉其邪非瀉藏也六腑者傳導化物糟粕者也邪客者可攻中病即已毋過用也 氣血者氣實則宜降宜清氣虛則宜溫宜補血虛則熱補心肝脾腎兼以清涼血實則瘀輕者消之重者行之更有因氣病而及血者先治其氣因血病而及氣者先治其血於表裏者病在於表母攻其裏恐表邪乘虛而入於裏也病在於裏毋虛其表熱汗多亡陽也 標本先後者受病為本見證為標五虛為本五邪為標如腹脹因於瀉者其來必速當利水除溼則脹自止是標急於本先治其標若因脾虛漸成脹滿夜劇晝靜當補脾陰夜靜晝劇當補胃陽是本急

於標先治其本 虛實者虛證如家貧室內空虛銖銖累積非旦夕間事故無速法實證如寇盜在家開門急逐賊去即安故無緩法 以上諸法舉一為例餘可類推皆道其常也或證有變端法無二致是在圓機者神而明之書家有言曰學書先定規矩然後縱橫跌宕惟變所適此亦醫家之規矩也若不能縱橫跌宕是守株待兔耳司命云乎哉

苦欲補瀉論

夫五臟之苦欲補瀉乃用藥第一義也不明乎此不足以言醫如肝苦急急食甘以緩之 肝為將軍之官其性猛烈則有燥之義 肝欲散急急食辛以散之 肝為木之象也木欲舒也 補之 辛散即名為瀉 以辛瀉之 如太過則制之毋使瀉補之 酸即名為補 以酸補之 酸可以收也 補之 酸則補之 酸之屬 心苦緩急急食酸以收之 酸和調之義也 心之本和熱

醫宗必讀

卷一

五

脾寒除其邪熱 以鹹補之 脾為導心之官其性溫和而心自退故名為瀉 虛則補之 潤下使之交於腎為補妙藥之鹹以脾苦瀉之 脾上主長夏之令濕熱太過脾虛則補之 甘草益氣大緩急急食甘以緩之 脾為倉庫之官其性甘也 以甘補之 則行人多足也 苦瀉之 脾上主長夏之令濕熱太過脾虛則補之 甘草益氣大入肺苦氣上逆急急食苦以泄之 肺為華蓋之官相傳之官其性逆則逆其性矣 肺欲收急急食酸以收之 肺上主焦其政欝宜黃芩苦以泄之 肺欲收急急食酸以收之 肺上主焦其政欝宜以辛瀉之 金受火制急食辛以酸補之 亦肺失其職矣 宜五味子補之 酸味之桑白皮是也 以酸補之 亦肺失其職矣 宜收斂以清肺平上焦 虛則補之 義見 腎苦燥急急食辛以潤之 腎為作強之官其性燥為小藏主五液其性水潤足故惡燥宜知母之辛以潤之 腎欲堅急急食苦以堅之 腎井堅無以稱作強之職 四氣遇溼熱即軟遇以苦補之 堅即宜地黃 虛則補之 補無以為補宜地黃山茱萸 夫五臟者違其

性則苦遂其性則欲本臟所惡即名為瀉本臟所喜即名為補
 甚欲既明而五味更當詳審水曰潤下潤下作鹹火曰炎上炎
 上作苦水曰曲直曲直作酸金曰從革從革作辛土爰稼穡穡
 穡作甘苦者直行而泄辛者橫行而散酸者束而收鹹者止
 而軟堅甘之一味可上可下土位居中而兼五行也淡之一味
 五臟無歸專入太陽而利小便也善用藥者不廢準繩亦不固
 于準繩如熱應寒療投寒而火熱反生寒應熱治進熱而沉寒
 轉甚此喜攻增氣之害也治寒有法當益心陽治熱有權宜滋
 腎水此求本化源之妙也益心之陽寒亦通行強腎之陰熱之
 猶可此變化通神之法也知此數者其於苦欲補瀉無膠固之
 失矣

行方智圓心小膽大論

醫宗必讀

卷一

三

孫思邈之祝醫者曰行欲方而智欲圓心欲小而膽欲大嗟乎
 醫之神良盡於此矣宅心醇謹舉動安和言無輕吐目無亂觀
 忌心勿起貪念罔生毋忽貧賤母憚疲勞檢醫典而精求對疾
 苦而悲憫如是者謂之行方庶賦有厚薄年歲有老少身形有
 肥瘦性情有緩急境地有貴賤風氣有柔強天時有寒熱晝夜
 有重輕氣色有吉凶聲音有高下受病有久新運氣有太過不
 及知常知變能神能明如是者謂之智圓望聞問切宜詳補瀉
 寒溫須辨當思人命至重冥報難逃一旦差訛永劫莫償烏容
 不慎如是者謂之心小補則補而瀉則瀉熱斯熱而寒斯寒抵
 當承氣時用回春薑附理中恒恆起死析理詳明勿持兩可如
 是者謂之膽大四者似分而實合也世未有詳謹之士熱成法
 以傷人壽變之人敗名節以損已行方者智必圓也心小則惟

權或失膽大則藥如其證或大攻或大補似乎膽大不知不如
 是則病不解是膽大適所以行其小心也故心小膽大者合而
 成智圓心小膽大智圓者合而成行方也世皆疑方則有碍乎
 圓小則有妨乎大故表而出之

仰人骨皮部位圖



醫宗必讀

卷一

去

伏人骨度部位圖



新改正內景之圖
心系七節七節之傍中有小心以
腎系十四椎下由下而上亦七節

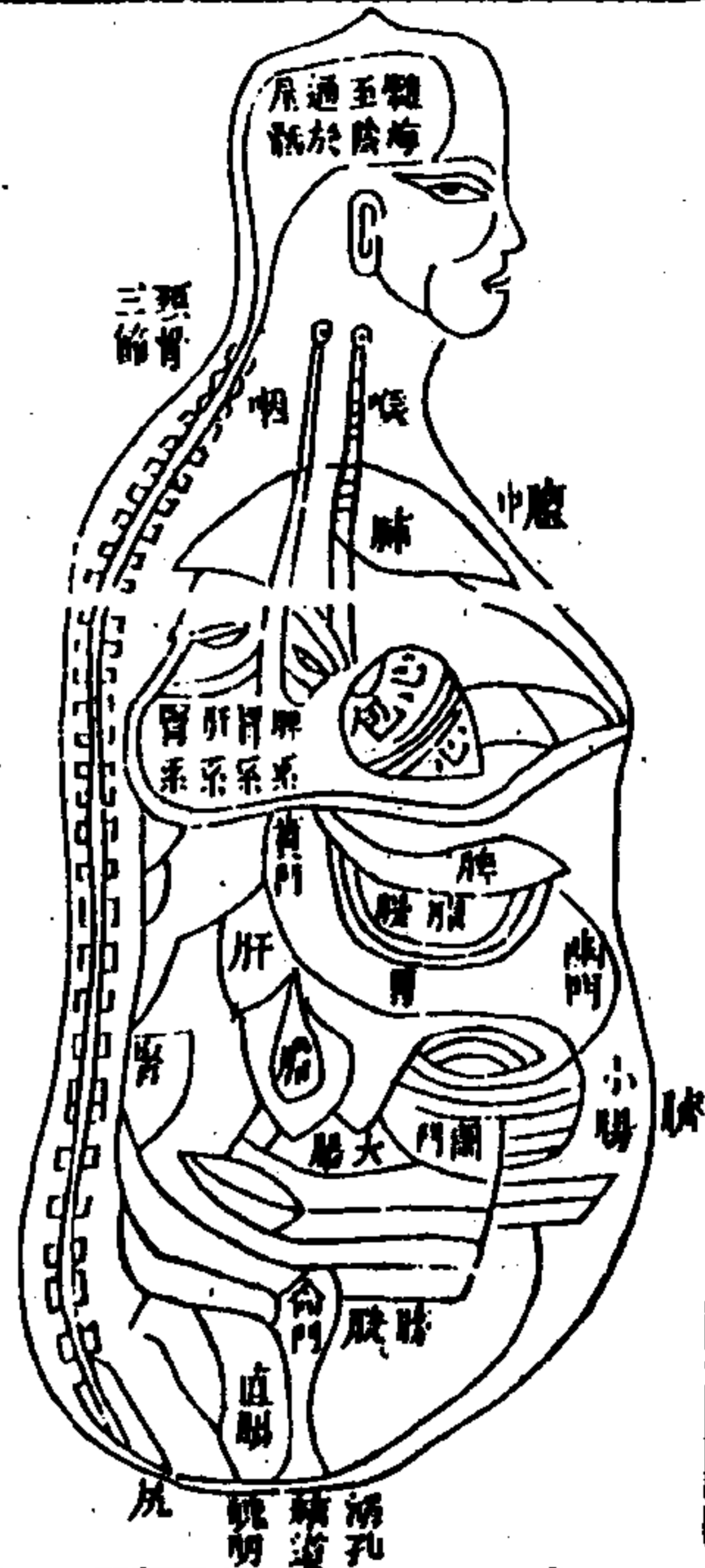

舊圖有精道循脊背過肛門且無
子宮命門之象皆誤也今改正之

醫宗必讀

卷一

五



肺者相傳之官治節出焉其形四
垂附著於脊之第三椎中有二十
四空行於心之背以行諸氣之氣為
血之長為心之蓋是經常多氣
少血其合皮由其氣也兩葉於
兩耳凡入氣之原乃五臟之華蓋
肺葉白瑩謂之華蓋以覆諸臟
如綠葉下無透氣之孔則諸臟之
則虛一呼一吸消息自然司清濁
之運化為人身之宗氣

醫宗必讀 卷一

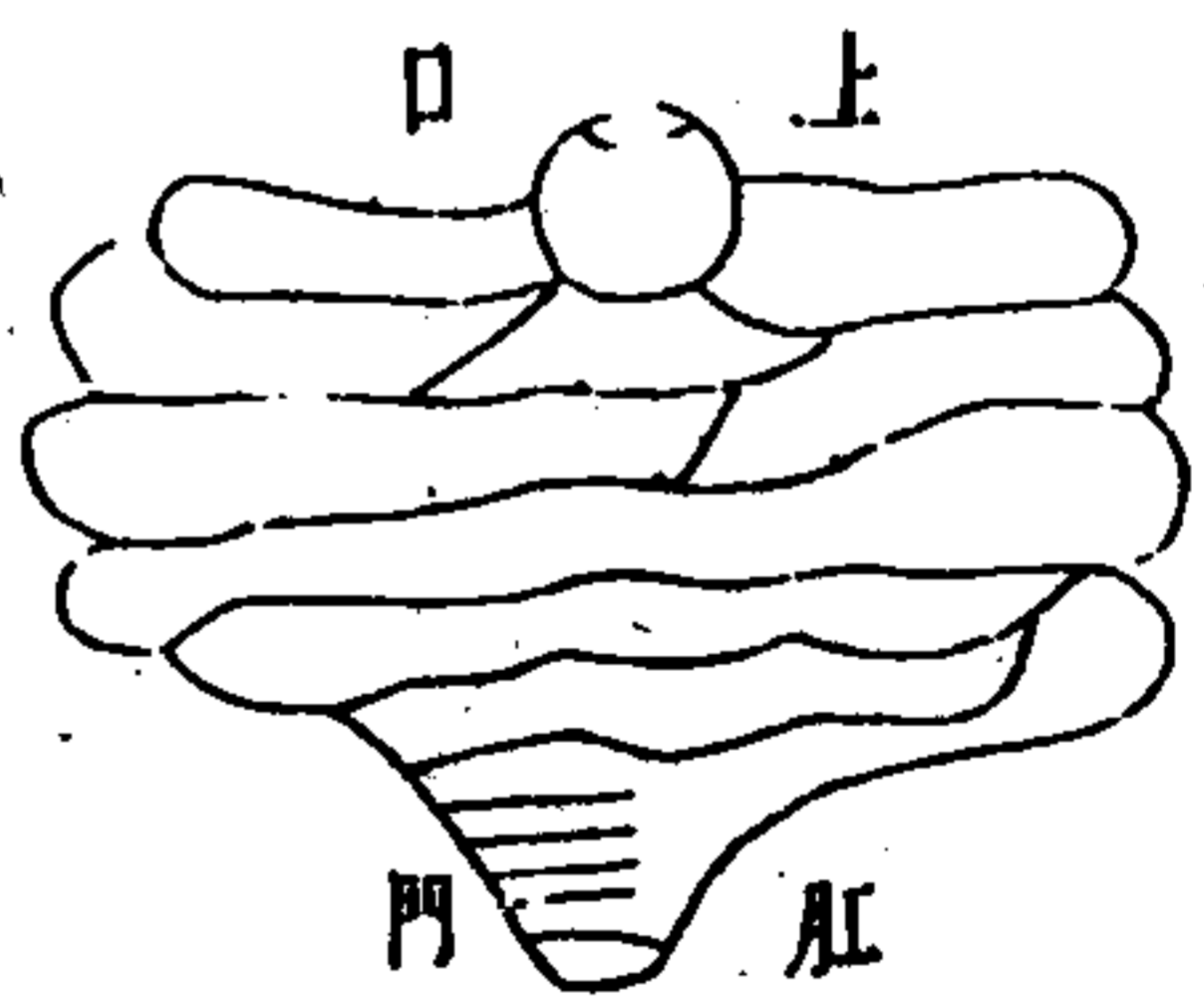

大腸者傳道之官變化出焉
當廣右過十六曲大四寸徑一
寸半長二丈一尺受穀一斗水
升之少廣八寸徑二寸入分長
二尺八寸受穀九升三合入分
一尺二寸受穀多血升三合入
二斤十二兩其門重十二兩日
者以其迴疊也廣腸即迴腸之
者直腸又廣腸之末節也迴腸
是為穀道後陰一名魄門總皆
也

大腸手陽明之脈起于大指次指之端循指上廉出合谷兩骨
之關上入兩筋之中循臂上廉入肘外廉上臑外前廉上廉出
其支者從缺盆上出於柱骨之會上入缺盆絡肺下膈屬大腸
右之左上行缺盆上出於頸其支者從缺盆上出於頸其支者
耳鳴咽乾耳後肩膊肘臂外皆痛氣滿皮膚皆痛而不可觸也
耳鳴咽乾耳後肩膊肘臂外皆痛氣滿皮膚皆痛而不可觸也

醫宗必讀

卷一

大

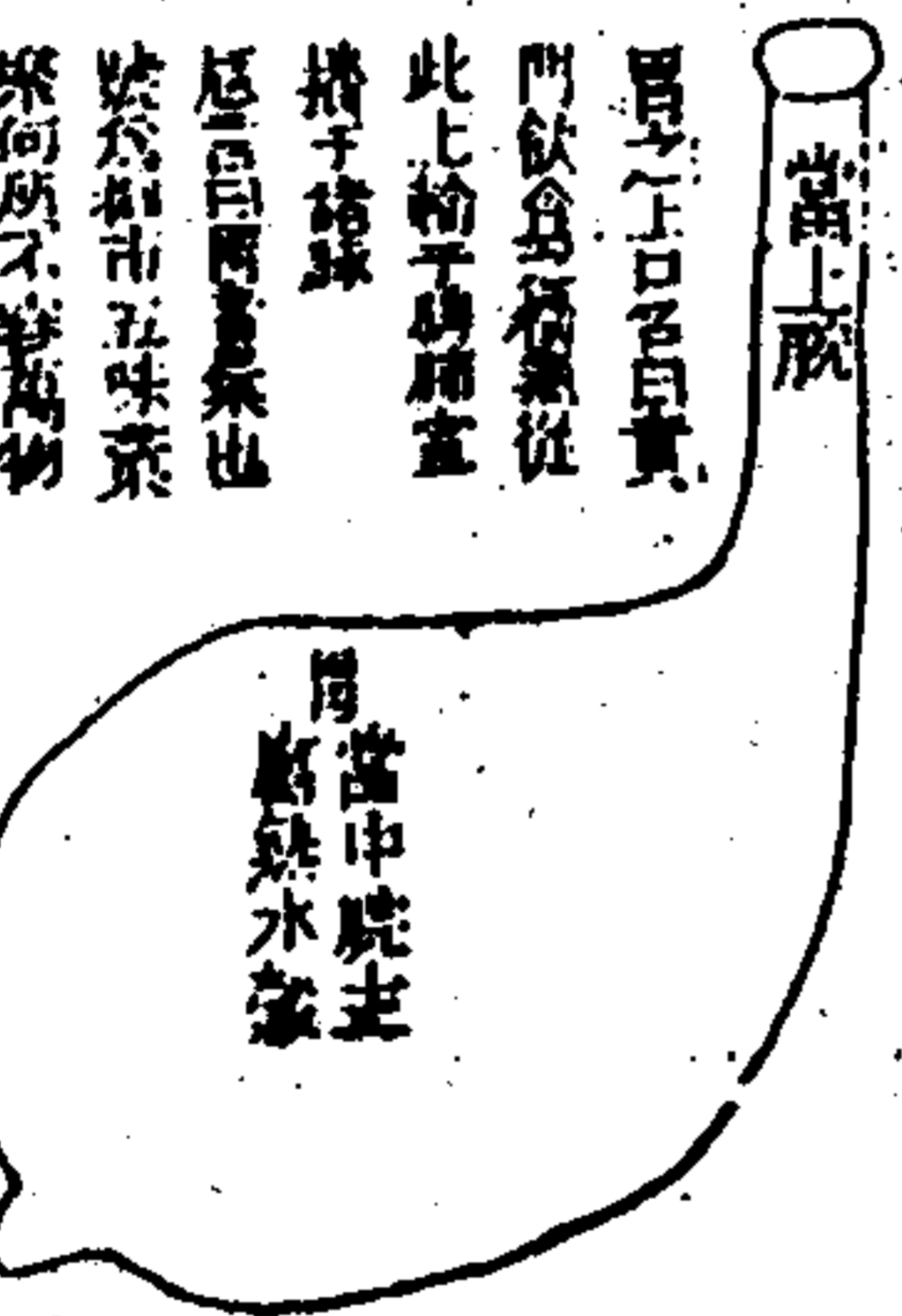

胃者倉廩之官五味出焉胃
者水穀氣血之海也胃大一
尺五寸徑五寸長二尺六寸
橫屈受水穀三斗五升其中
之穀常留二斗水一斗五升
而滿是經常多氣多血難經
曰胃重二斤一兩

一三

下聯前陰
溺之所出



膀胱者州都之官津液藏焉氣化則能出矣
膀胱當十九椎居腎之下大腸之前有下
口無上口當臍上一寸水外元處為小腸下
口乃膀胱之際水液由此別迴腸隨氣滲
而下其出其人皆山氣化入氣不化則水
大腸而為泄瀉有言其有上則閉寒下而
腸後世諸書有言其有上則閉寒下而
上腹後世諸書有言其有上則閉寒下而
經曰膀胱重九兩二銖縱廣九寸盛溺九升
九合口廣二寸半

膀胱足太陽之脈起於目內眥上額交巔其支者從巔至耳上
角其直者從巔入絡腦還出別下項循肩膊內挾脊抵腰中入
循膂絡腎屬膀胱支者從腰中下挾脊貫腎入膂中其支者從
膂內左右別下貫腓掖脊內過髀樞循髀外從後廉下合膂中
以下貫踵內出外踝之後循京骨至小指外側 其見證也目
似脫頭兩邊痛淚出臍反出下腫便膿血肌肉痿項似拔小腹
脈痛按之欲小便不得 申時血氣注於膀胱

醫宗必讀

卷一

三



命門者中之兩腎左右腎者作強之官伎巧出焉腎附于脊
間開正如門中樞關之十四椎下是經常少血多氣其合骨
也其榮髮也開竅於二陰難經曰元
有兩枚重一筋二兩二兩性命之根 腎有
化日腎者如虹豆相並而曲附於脊之兩
兩枚形如虹豆相並而曲附於脊之兩
旁相去各一寸五分外有黃脂包裹各
有帶二系上系繫於心下係連脊下大
骨在脊骨之端如半手許中有兩穴是
腎帶經過處上卷備至臍中連於髓海
故曰命門一陽處二
陰之間所以成坎也

腎足少陰之脈起於小指之下邪走足心出於入谷之下循內
踝之後別入跟中以上踰內出膂內廉上股內後廉貫脊屬腎
絡膀胱其直者從腎上貫肝膈入肺中循喉嚨挾舌本其支者
從肺出絡心注胸中 其見證也面黑口渴唾血大小腹痛大
便難飢不欲食腹大腫腫脊腹後痛臍下氣逆足寒而逆陰
下濕足下熱坐而欲起下疔善恐四伎不舉 實則夢腰
脊解軟虛則夢涉水恐懼 西時氣血注于腎

三焦者決瀆之
官水道出焉是
經少血多氣

第一卷脈法中有三焦包絡命門辨宜互參攷

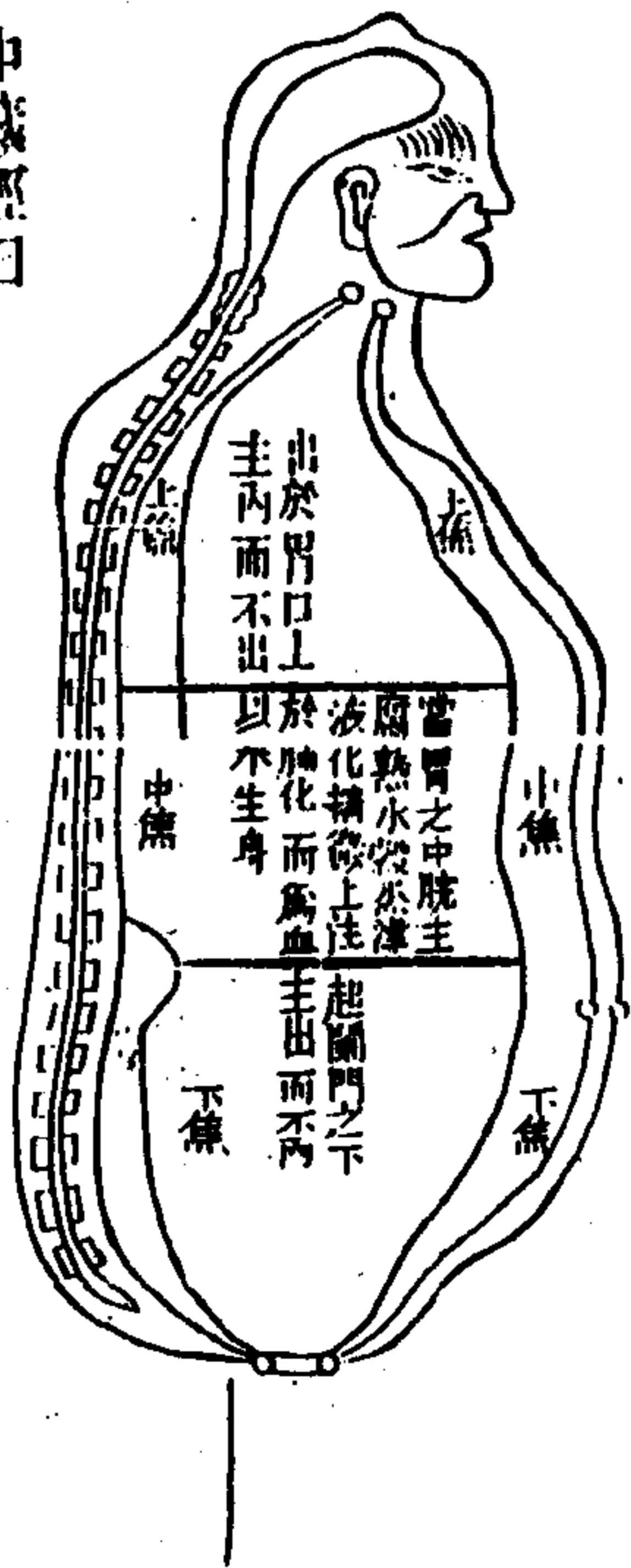

中藏經曰
三焦者人之三元之氣也總領五臟六腑營衛經絡內外左
右上下之氣三焦通則內外左右上下皆通其於周身滿體
和內調外榮左養右導上宣下莫大於此也

醫宗必讀

卷一

三

三焦手少陽之脈起於小指次指之端上出兩指之間循手表
腕出臂外兩骨之間上貫肘循膂膈外上肩而交出足少陽之後
入缺盆布膂中散絡心包下膈循屬三焦其支者從膂中上出
缺盆上項繫耳後直上出耳上角以屈下頰至頤 其支者從
耳後入耳中出走耳前過客主人前交頰至目銳眦 其見證
也耳鳴喉痺腫痛耳後連目銳眦痛汗自出肩膈痛內外皆痛
小指次指如廢 亥時氣血注於三焦

此道內經脈法分理臟腑於兩手也內經診法及胞絡心
尺小腸附於膀胱三焦不應胞絡與心脈皆在左手寸上胆
列於右尺詳見脈法心參
脈與肝脈皆在左手關上膀胱及腎脈皆在左手尺上
中與肺脈皆在右手寸上胃脈與脾脈皆在右手關上大腸
與腎脈皆在右手尺上

男子之脈左大為順女人之脈右大為順男尺恒虛女尺恒盛
左為陽故男子宜左脈大也右為陰故女人宜右脈大也寸
為陽尺為陰故男子尺虛象離中虛也女人尺盛象坎中滿
也

關前一分人命之主左為人迎右為氣口

關前一分者寸關尺各有三分其得九分今日關前一分仍
在關上但在前之一分耳故左為人迎辨外因之風以左關

醫宗必讀

卷二

二 氣交也形

乃肝膽脈肝為風臟故曰人迎緊盛傷於風右為氣口辨內
因之食以右關乃脾胃脈胃為水穀之海脾為倉庫之官故
曰氣口緊盛傷於食勿以外因兼求六氣勿以內因兼求七
情也或以前一分為寸上豈有左寸之心可以辨風右寸之
肺可以辨食乎

神門屬腎兩在關後人無二脈必死不救

難經曰上部無脈下部有脈雖困無能為害夫脈之有尺猶
樹之有根枝葉雖枯槁根本將自生蓋兩尺屬腎水水為天
乙之元人之元神在焉故為根本之脈而稱神門也若無此
二脈則根本敗絕決無生理

脈有七診曰浮中沉上下左右七法推尋

浮者輕下指于皮毛之間探其腑脈也表也中者畧重指於

肌肉之間候其胃氣也半表半裏也沉者重下指於筋骨之
間察其臟脈也裏也上者即上竟上者胸喉中是也即於寸
內前一分取之下者即下竟下者少腹股膝脛足中是也
即於尺內後一分取之左右者即左右手也凡此七法名為
七診 別有七診謂獨大獨小獨寒獨熱獨遲獨疾獨陷下
也

又有九候即浮中沉三部各三合而為名每候五十方合於經
每部有浮中沉三候合寸關尺三部算之共得九候之數也
夫每候必五十動者出自難經合大衍之數也乃偽訣四十
五動為準乖於經旨必每候五十凡九候共得四百五十兩
手合計九百方與經旨相合也

五臟不同各有本脈左寸之心浮大而散右寸之肺浮濇而短

醫宗必讀

卷二

三

肝在左關沉而弦長腎在左尺沉石而濇右關屬脾脈象和緩
右尺相火與心同斷

此言五臟各有平脈也必知平脈而後知病脈也

若夫時令亦有平脈春弦夏洪秋毛冬石四季之末和緩不或
此言四時各有平脈也然即上文五臟之脈大同小異也春
者東方肝木也木始發榮有幹無枝則近於勁故曰弦即弓
弦也夏者南方心火也萬物暢茂垂枝有葉皆下曲如鈎鈎
即洪之別名亦即上文之大也秋者西方肺金也草本黃落
有枝無葉則類於手即上文之浮濇也冬者北方腎水也極
寒之時水凝如石故名為石土旺於四季之末各十八日脾
土在中而兼五行也和緩之義詳見下文
太過實強病生於外不及虛微病生於內

外因風寒暑熱燥火六氣之邪脈必洪大緊數弦長滑實而太過矣內因喜怒哀思悲恐驚七情之傷脈必虛微細弱短澹濡芤而不及矣

四時百病胃氣為本

胃為水穀之海資生之本也故曰有胃氣則生無胃氣則死胃氣脈者緩而和勻不浮不沉不大不小不疾不徐意思欣欣悠悠揚揚難以名狀者也不拘四季一切百病皆以胃脈為本

凡診病脈平且為準虛靜凝神調息細審

經曰常以平且陰氣未動陽氣未散飲食未進經脈未盛絡脈調勻氣血未亂乃可診有過之脈又曰診脈有道虛靜為寶言無思無慮以虛靜其心惟凝神於指下也調息者醫家

醫宗必讀

卷二

四

調勻自己之氣息細審者言精細審察不可忽略也

一呼一吸合為一息脈來四至平和之則五至無病間以太息三至為遲遲則為冷六至為數數即熱證轉遲轉冷轉數轉熱醫者調勻氣息一呼脈再至一吸脈再至呼吸定息脈來四至乃和平之準則也然何以五至亦曰無病乎人之氣息時長時短凡鼓三息必有一息之長鼓五息又有一息之長名為太息如豚家三歲一聞五歲再聞也言脈必以四至為平五至便為太過惟正當太息之時亦曰無病此息之長非脈之急也若非太息正合四至也至於性急之人五至為平脈不拘太息之例蓋性急脈亦急也若一息而脈僅三至即為遲慢而不及矣遲主冷病若一息而脈遂六至即為急數而太過矣數主熱病若一息僅得二至甚而一二至則轉遲而轉

冷矣若一息七至甚而八至九至則轉數而轉熱矣一至二至八至九至皆死脈也

遲數既明浮沉須別浮沉遲數辨內外因於天內因於人天有陰陽風雨晦明人喜怒哀思悲恐驚

浮脈法天候表之疾即外因也沉脈法地候裏之病即內因也外因者天之六氣風木疾寒暑明淫溼雨淫燥疾火疾是也內因者人之七情喜傷心怒傷肝憂思傷脾恐傷腎驚傷心也

浮表沉裏遲寒數熱浮數表熱沉數裏熱浮遲表寒沉遲冷結此以浮沉遲數四脈提諸脈之綱也脈象雖多總不外此四脈浮主表證沉主裏證遲為寒數為熱浮而且數表有熱也沉而且數裏有熱也浮而且遲寒在表也沉而且遲寒在裏

醫宗必讀

卷二

五

也

浮脈法天輕手可得泛泛在上如水漂木有力洪大來盛去悠無力虛大遲而且柔虛極則散漫不收有邊無中其名曰芤浮小為濡綿浮水面濡甚則微不任尋按更有革脈芤弦合看此以浮脈提綱而取洪虛散芤濡微革七脈之兼乎浮者統彙於下也 浮脈法天輕清在上故輕手即見與肉分相應如木之漂於水面也 洪脈者如洪水之洪有波濤洶湧之象浮而有力來盛去衰即大脈也即鈞脈也 虛脈者浮而無力且大且遲也 散脈者亦浮而無力但按之如無比於虛脈則更甚矣若楊花飄散之象 芤脈者芤草中空脈如葱管浮沉二候易見故曰有邊獨中候豁然難見正如以指着葱管取得上面之葱皮中取正在空處沉按之又着下面

之葱皮也無中者非中候絕無但比之浮沉則無力也若泥

為絕無是無胃氣矣舊說以前後為兩邊與扎葱之義不合

濡脈者浮而小且軟也 微者浮而極小極軟比於濡脈

則更甚矣欲絕非絕似有若無八字可為微脈傳神 革脈

者浮而且弦且扎浮多沉少外急內虛狀如皮革仲景曰弦

則為寒扎則為虛虛寒相搏此名曰革 革脈半浮而大則弦

沉脈法地如投水石沈極為伏推筋着骨有力為牢大而弦長

牢甚則實極而強無力為弱柔小如綿細直而軟如蛛絲然

此以沉脈提綱而取伏牢實弱細五脈之兼乎沉者統彙於

下也 沉脈法地重濁在下故重按乃得與筋骨相應如石

之墜於水底也 伏脈者沉之極也伏於下也沉脈在筋骨

之間伏脈則推筋着骨然後可見也 牢脈者沉而有力且

大且弦且長也 實脈者浮中沉三候皆有力更甚於牢脈

也 弱脈者沉而極細軟也 細脈者沉細而直且軟也

遲脈屬陰一息三至緩脈和勻春柳相似遲細為瀉往來極滯

結則來緩止而復來代亦來緩止數不乖

此以遲脈提綱而取緩瀉結代四脈之兼乎遲者統彙於下

遲脈者往來遲漫為不及之象 緩脈者一息四至往來

和勻春風微吹柳稍此確喻也即胃氣脈也 濡脈者遲滯

不利狀如輕刀刮竹舊稱一止復來者非也 結脈者遲而

時有一止也 代脈者遲而中止不能自還且止有定數如

四時之有禪代不愆其期也故名曰代

數脈屬陽一息六至往來流利滑脈可識有力為緊切繩相似

數脈屬陽一息六至往來流利滑脈可識有力為緊切繩相似

數脈屬陽一息六至往來流利滑脈可識有力為緊切繩相似

數脈屬陽一息六至往來流利滑脈可識有力為緊切繩相似

醫宗必讀 卷二

六

數時一止其名為促數如豆粒動脈無惑

此以數脈提綱而取滑緊促動四脈之兼乎數者統彙於下

也 數脈者往來急數為太過之象 滑脈者滑而不滯如

珠走盤也 緊脈者緊急有力左右彈手切繩者喻其緊亦

喻左右彈也 促脈者數而時有一止如疾行而蹶也 動

脈者形如豆粒厥厥動搖兩頭俱俯中間高起故短如豆粒

舊云上下無頭尾則上不至寸為陽絕下不至尺為陰絕是

死絕之脈非動脈也仲景云陽動則汗出陰動則發熱由是

則寸尺皆有動脈謂獨見於關者誤矣

別有三脈短長與弦不及本位短脈可原過於本位長脈綿綿

長而端直狀類弓弦

此短長與弦三脈非浮沉遲數可括故別列於此 短者短

醫宗必讀 卷二

七

縮之象 長者相引之象 弦者勁而端直之象 按絃同

父曰關下診短若短脈見於關上是上不通寸為陽絕下不

通尺為陰絕矣

一脈一形各有主病脈有相兼還須細訂

前所載者皆脈之形象然有所主之病有相兼之脈更須細

加考訂此以下至女胎三月句凡十有三節各明某脈主某

病而相兼之脈盡在其中矣

浮脈主表腑病所居有力為風無力血虛浮遲表冷浮數風熱

浮緊風寒浮緩風溼

六腑屬陽其應在表故浮主腑病也浮而有力則知風邪所

干邪氣盛則實有餘之象也浮而無力則知陰血虧損正氣

奪則虛不足之象也脈浮主表脈遲主冷浮遲兼見則為表

奪則虛不足之象也脈浮主表脈遲主冷浮遲兼見則為表

冷也浮脈主風數脈主熱浮數兼見則為風熱也緊脈為寒
浮緊兼見則為風寒也緩脈主溼浮緩兼見則為風溼也
浮虛傷者浮芤失血浮洪虛火浮微勞極浮濡陰虛浮散虛劇
浮弦痰飲浮滑痰熱

暑傷氣虛則脈虛故浮虛為傷暑也失血之脈必芤如吐
血下血之類芤脈自兼浮非浮脈兼芤也洪主火洪而兼浮
知為虛火微為氣血俱虛故主勞極此亦微脈自兼浮也血
弱陰其應在下濡脈按之而軟故為陰虛散者散亡之義虛
極所致劇即極也弦者風木之象浮亦為風故為痰飲乃風
痰也滑主痰證滑本陽脈而又兼浮則炎上之象故為熱痰
也

沉脈主裏為寒為積有力痰食無力氣鬱沉遲虛寒沉數熱伏

醫宗必讀

卷二

八

沉緊冷痛沉緩水畜

五臟屬陰其應在裏故沉主裏病也沉者陰象也積者癥病
也故為寒積沉而有力有餘之象必有形之物凝滯於內沉
而無力不足之象乃無形之氣鬱結於中沉遲皆偏於陰所
以虛寒沉裏數熱故熱伏於裏也緊主諸痛亦主於寒得之
沉分非冷痛乎溼家得緩沉位居裏當水畜矣

沉牢痼冷沉實熱極沉弱陰虧沉細虛溼沉弦飲痛沉滑食滯
沉伏吐利陰毒積聚

仲景曰寒則堅牢有牢固之義故云痼冷牢脈自在沉分非
兼見也實脈為陽熱之極也實則三侯皆強不獨在沉分也
按之無力為弱脈故曰陰虧細為不足亦主溼侵故曰虛溼
弦本主飲亦主諸痛滑雖主痰若在脾胃而沉分見之為食

滯也寸伏則吐尺伏則利在陰證傷寒則為陰毒積聚耳
遲脈主藏陰冷相干有力為痛無力虛寒

五臟為陰遲亦為陰是以主藏乃陰冷相干為遲而有力則
因寒而凝滯是以為病遲弱無力中空脈然故為虛寒

數脈主腑主吐主狂有力實熱無力虛寒

六腑為陽數亦為陽是以主腑吐者陽氣亢逆也狂者熱邪
傳裏也數而有力實熱可知數而無力虛寒可斷

滑司痰飲右關主食尺為畜血寸為吐逆

滑為痰脈右關沉滑知有食停滯其兒之驚風可察兩寸見
之吐逆難免矣

濡脈少血亦主寒濕及胃結胸白汗可瀉

尺中見濡血少精傷也關中見之脾虛不能勝溼也血液枯

醫宗必讀

卷二

九

場上為反胃下為結腸也兩寸見濡則為白汗蓋汁乃心之
液而肺主皮毛也

弦脈主飲水侮脾經陽弦頭痛陰弦腹痛

木旺者脈必弦木旺必來侮土土虛不能制溼而痰飲之證
生焉陽弦者寸也寸主上焦故當頭痛陰弦者尺也尺主下

焦故當腹痛

長則氣治短則氣病細則氣衰大則病進

長乃肝之平脈故曰氣治經曰如循長竿末稍為平如循長
竿為病短雖肺之平脈若非右寸及秋令見之即為病矣脈

以和平為貴細者不及而氣衰大者太過而病進也

浮長風痲沉短痞塞洪為陰傷緊主寒痛緩大風虛緩細溼痺
緩滑血傷緩滑溼痰

浮風長火風火相搏則肝病而癩生沉陰短虛虛寒相合則氣滯而痞生洪即大脈火之亢也陽亢者陰必傷緊為寒脈浮分則表為寒束而痛沉分則裏為寒滯而痛緩為虛而大為風緩大並至故曰風虛緩者溼氣停滯細者虛氣不行而痺生焉瀉見即為血傷挾緩則轉傷也滑見即為溼痰挾緩則愈溼矣

瀉小陰虛弱小腸竭陽微惡寒陰微發熱陽動汗出為痛為驚陰動則熱崩中失血虛寒相搏其名為革男子失精女人漏血瀉自主血虛兼小而愈虛矣弱脈自然小此非兼脈但弱脈見則陽氣虛竭矣微者大虛之脈故在陽分見則氣虛而惡寒在陰分見則血虛而發熱寸動名陽汗出者心肺之證驚氣入心氣滯則痛亦心脈也尺動名陰熱者腎水不足崩中

醫宗必讀

卷二

十

失血皆腎經失閉封藏之本也仲景論革脈云弦則為寒芤則為虛虛寒相搏此名曰革男子亡血失精女人半產漏下陽盛則促肺癰熱毒陰盛則結疝瘕積鬱代則氣衰或泄瀉血傷寒霍亂跌打悶絕瘡疽痛甚女胎三月

數而有止為促豈非陽盛乎肺癰熱毒皆火極所致者遲而有止為結豈非陰盛乎疝瘕積鬱皆陰氣凝滯也至於代脈真氣衰敗而後見也泄瀉血者見之必死惟傷寒心悸或霍亂昏煩或跌打損傷或瘡疽痛極或懷三月胎此五者見之弗作死脈也

脈之主病有宜不宜陰陽順逆吉凶可推

病有陰陽脈亦有陰陽順應則吉逆見即凶此以下至其死可測句凡二十七節詳分某病見某脈吉某病見某脈凶也

中風之脈却喜浮遲堅大急疾其凶可知

中風者多虛脈以浮遲為順若反堅急決無生理

傷寒熱病脈喜浮洪沉微瀉小證反必凶汗後脈靜身涼則安汗後脈躁熱甚必難陽證見陰命必危陰證見陽雖困無害此節皆言傷寒之順逆也雖受寒邪傳裏必熱故曰熱病病既屬熱脈以浮洪為吉若沉微瀉小是證與脈反故凶汗後邪解便當脈靜身涼若躁而熱所謂汗後不為汗衰不可治矣陽證而見沉瀉細弱微遲之陰脈則脈與證反命必危殆陰證而見浮大數動洪滑之陽脈雖若反證在他證忌之獨傷寒為邪氣將解之象病雖危因無害於命也

勞倦內傷脾脈虛弱汗出脈躁死證可察

勞倦傷脾故脾脈虛弱為順也若汗出而脈反躁疾則逆矣

醫宗必讀

卷二

十一

安得不死

瘧脈自弦弦數者熱弦遲者寒代散則絕

瘧者風暑之邪客於風水之府木來乘土脾失轉輸不能運木穀之精微遂多停痰留飲故應風木又主痰飲無痰不成瘧故曰瘧脈自弦數熱遲寒自然之理獨見代散二脈則命必絕矣

洩瀉下痢沉小滑弱實大浮數發熱則惡

瀉痢則虛宜見沉小滑弱之虛脈若反見實大浮數之脈則身必發熱而成惡候矣

嘔吐反胃浮滑者昌弦數緊瀉結腸者亡

嘔吐反胃脾虛有痰也浮為虛滑為痰是其正象可以受補故曰昌也若弦數緊瀉則血液枯竭遂致糞如羊屎必死不

治矣

霍亂之候脈代勿訝厥逆遲微是則可噤

霍亂之脈洪大為佳若見代脈因一時清濁混亂故脈不接

續非死脈也微細而舌卷囊縮者不可治耳

噤脈多浮浮瀟易治沉伏而緊死期將至

噤乃肺疾脈浮為宜兼見瀟者病將退也若沉伏與緊則相

反而病深矣不死何待

喘息搖肩浮滑是順沉滑肢寒均為逆難

喘證無非風與痰耳脈以浮滑為順若反沉滑而四肢寒者

必死不治

火熱之證洪數為宜微弱無神根本脫離

熱證而得洪數乃正應也若見微弱脈證相反根本脫離藥

醫宗必讀

卷二

三

餌不可施矣

骨蒸發熱脈數為虛熱而瀟小必殞其軀

骨蒸者腎水不足壯火僭上虛數二脈其正象也若見瀟小

之脈所謂發熱脈靜不可救藥耳

勞極諸虛浮軟微弱土敗雙弦火炎則數

虛證宜見虛脈若兩手脈弦謂之雙弦乃肝脈右關見之

是肝木乘脾故曰土敗火熱太過脈必極數甚而七至勞證

之脈六至以上便不可治

失血諸證脈必現芤緩小可喜數大堪憂

芤有中空之象失血者宜爾也緩小亦為虛脈順而可喜若

數且大謂之邪勝故可憂也

畜血在中半大却宜沉瀟而微速愈者希

畜血者有形實證半大之脈脈證相宜倘沉瀟而微是扶虛

矣既不能自行其血又難施峻猛之劑安望其速愈耶

三消之脈數大者生細微短瀟應手堪驚

渴而多飲為上消消穀善飢為中消渴而便數有膏為下消

三消皆燥熱太過惟見數大之脈為吉耳細微短瀟死不可

救

小便淋閉鼻色必黃實大可療瀟小知亡

鼻頭色黃必患小便難六脈實大者但用分理之劑必愈若

逢瀟小為精血敗壞死亡將及矣

癲乃重陰狂乃重陽浮洪為吉取其病倘驚也若沉而急病已入

骨雖有扁倉莫之能療矣

醫宗必讀

卷二

三

痲宜虛緩沉小急實或但弦急必死不失

痲本虛痰脈見虛緩自應然也若沉小急實或虛而弦急者

肝之真臟脈見矣安望其更生耶

心腹之痛其類有九細遲速愈浮大延久

九種心腹之痛皆宜遲細易於施療如浮而大是為中虛不

能收捷得之効也

疝屬肝病脈必弦急牢急者生弱急者死

肝主筋疝則筋急故屬肝病也肝脈弦急是其常也疝係陰

寒之咎牢主裏寒之脈亦其常也如且弱且急必有性命之憂

黃疸濕熱洪數偏宜不妨浮大微瀟難醫

溼蒸熱壅黃疸生焉洪數也浮大也皆所宜也一見微瀟虛

衰已甚必食少瀉多無藥可療矣

脹滿之脈浮大洪實細而沉微岐黃無術

脹滿屬有餘之證宜見有餘之脈浮大洪實是矣沉細而微

謂之證實而脈虛雖岐黃神聖莫可回生矣

五臟為積六腑為聚實強可生沉細難愈

積也聚也皆實證也實脈強盛是所當然沉細為虛之診真

氣散絕不可為已

中惡腹脹緊細乃生浮大維何邪氣已深

中惡者不正之氣也緊細主吉浮大則凶也

鬼祟之脈左右不齊乍大乍小乍數乍遲

鬼祟犯人左右二手脈象不一忽大忽小忽數忽遲無一定

之脈形也

癰疽未潰脈宜洪大及其已潰洪大始戒

醫宗必讀

卷二

論

未潰屬實洪大為正脈也若潰後則虛矣亦見洪大毋乃不

可

肺癰已成寸數而實肺痿之形數而無力肺癰色白脈宜短滑

浮大相逢氣損血失腸癰實熱滑數可必沉細無根其死可測

肺癰而寸口數實知膿已成矣肺葉焦痿火乘金也是以數

而無力肺癰幾作則肺氣虛損白者西方本色所謂一藏虛

則一藏之本色見也短滑者秋金之素體若逢浮大是謂火

來乘金尅我者為賊邪血氣敗壞之診也腸癰實也沉細虛

也證實脈虛死期將至矣

婦人有子陰搏陽別少陰動甚其胎已結滑疾不散胎必三月

但疾不散五月可別左疾為男右疾為女女腹如箕男腹如釜

此一節女科胎前之脈也陰搏陽別者寸為陽尺為陰言尺

陰之脈搏指而動與寸陽之脈迥然分別此有子之診也或

手少陰心脈獨動而甚心藏主血故胎結而動甚也動者往

來流利之動非厥厥如豆之動也疾即數也滑而且數按之

不散三月之胎也滑脈不見而但疾不散五月之胎也左為

陽故左疾為男胎右為陰故右疾為女胎女胎腹形狀如箕

之圓也男胎腹形狀如斧之上小而下大也

欲產之脈散而離經新產之脈小緩為應實大弦牢其凶可明

此一節產中之脈也散而離經離經者離乎經常之脈也胎

動於中脈亂於外勢之必至也產後氣血兩虛見小緩之虛

脈為吉若見實大弦牢凶可知矣

奇經八脈不可不察直上直下尺寸俱牢中央堅實衝脈昭昭

胸中有寒逆氣衰急疝氣攻心支滿溺失

醫宗必讀

卷二

論

奇經者無表裏配偶之經也八脈者陽維也陰維也陽蹻也

陰蹻也衝也督也任也帶也直上直下經長相似尺寸俱牢

亦兼弦長是以有逆氣衰急之證疝氣攻心正逆急也支滿

者脹也溺失者衝脈之邪於腎也此以下凡五節皆奇經也

直上直下尺寸俱浮中央浮起腎脈可求腰背痠痛風痲為憂

直上直下則弦長矣尺寸俱浮中央亦浮則六部皆浮又兼

弦長故其見證皆屬風家大抵衝脈主裏督脈主表也

寸口九九緊細實長男痲女痲任脈可詳

寸口者統寸關尺三部也九九動貌緊細實長寒邪盛而實

也男痲女痲即所謂苦少腹遠臍下引陰中切痛也

寸左右彈陽蹻可決尺左右彈陰蹻可別關左右彈帶脈之訣

左右彈緊脈之象也陽蹻主陽絡故應於寸陰蹻主陰絡故

此內經之三部候法也。府不及胆者，寄於肝也。不及大小腸，膀胱者，親於腹中也。至僞訣以大小腸配於寸上，以三焦列於左尺，以命門列於右尺，及乎厥陰膈中，竟置而不言，不可不為之辨。使後學有確然可遵之法也。夫寸主上焦，以候胸中，關主中焦，以候胃中，尺主下焦，以候腹中。此人身之定位，古今之通論也。大小腸皆在下焦，腹中僞訣越中焦而候之，寸上有是理乎？滑伯仁見及此，以左尺主小腸，膀胱前陰之病，右尺主大腸，後陰之病，可稱千古隻眼。配於寸上之非，難經及叔和啟玄皆以三焦有名無形，已為誤矣。陳無擇創言三焦有形，如脂膜更屬不經。靈樞曰：密理厚皮者三焦厚，粗理薄皮者三焦薄。又曰：勇士者三焦理橫，怯士者三焦理縱。又曰：上焦出於胃上口，並咽以上，貫膈而布胸中，中焦亦並胃中，出上焦之後，心膈相蒸。

醫宗必讀

卷二

六

津液化精微而為血，下焦者別迴腸注於膀胱，而滲入焉。水穀者居於胃中，成糟粕下大腸而成。下焦又曰：上焦如霧，中焦如澀，下焦如瀆。既曰無形，何以有厚薄？何以有縱橫？何以如霧如澀如瀆？何以有氣血之別？且又曰：三焦出氣以溫肌肉，充皮膚，固已明指肌肉之內、臟腑之外為三焦也。脈訣不知其統主一身，妄列於右尺，何不思之甚哉！此明身中臟腑空處為三焦，列於右尺，陳無擇妄謂有手厥陰一經從無定論，金匱真言篇曰：肝心脾肺腎五臟為陰，胆胃大腸小腸三焦膀胱六腑為陽。此止十一經耳，則手厥陰之一經果何在？平靈閣秘典篇曰：心者君主之官，神明出焉；肺者相傳之官，治節出焉；肝者將軍之官，謀慮出焉；胆者中正之官，決斷出焉；膻中者臣使之官，喜樂出焉；脾胃者倉廩之官，五味出焉；大腸者傳導之官，變化出焉。

小腸者受盛之官，化物出焉。腎者作強之官，伎巧出焉。三焦者決瀆之官，水道出焉。膀胱者州都之官，津液藏焉，氣化則能出矣。觀其以膻中足十二經之數，然則配手厥陰經者，實膻中也。及靈樞叙經脈又有胞絡而無膻中，然而曰動則喜笑不休，正與喜樂出焉之句相合。夫喜笑者心火所司，則知膻中與心應。即胞絡之別名也。靈樞邪客篇曰：心者五臟六腑之大主，其臟堅因邪弗能容容之則心傷，心傷則神去，神去則死矣。故諸邪之在心者皆在心之胞絡，由是察之，胞絡即為膻中，斷無可疑。膻中以配心，臟自有確據。已上明膻中，心肝脾肺俱各一候，惟腎一臟而分兩尺之候者，為腎有兩枚，形如豇豆，分列於腰脊之左右也。刊誤以兩尺候腎，深合經旨。難經脈訣乃以左尺候腎，水右尺候命門，相火誤矣。攷明堂銅人等經，命門一穴在腎脈第十四椎下陷中，兩腎之間，腎雖水臟而相火寓焉。蓋一陽居二陰之間，所以成乎坎也。獨不思脈之應於指下者，為有經絡循經，朝於寸口，詳攷內經並無命門之經絡也。既無經絡，何以應診而可列之右尺乎？但當以左腎為水，右腎為火，不可以左為腎，右為命門也。此明不可以。

醫宗必讀

卷二

五

人迎氣口之說
關前一分，人命之主，左為人迎，右為氣口。人迎以辨外因，氣口以辨內因。又曰：人迎緊盛傷於風，氣口緊盛傷於食。蓋寸部三分，關部三分，尺部三分，三部合計其得九分，每部三分者，前一分中一分後一分也。此云關前一分仍在關上之前一分耳。人多誤認關前二字，竟以左寸為人迎，右寸為氣口，誤矣。須知左關前一分正當肝部，肝為風水之臟，故外傷於風者，內應風藏。

而為緊盛也右關前一分正當脾部脾為倉廩之官故內傷於食者內應食藏而為緊盛也觀其但曰傷於風勿泥外因而概以六氣所傷者亦取人迎也但曰傷於食勿泥內因而概以七情所傷者亦取氣口也 古人人迎氣口有兩法在左右兩手分之左為人迎右為氣口在右手一手分之肺在寸為人迎脾在關為氣口蓋肺主皮毛司腠理凡風邪來客先犯皮毛皆肺經腠理不密所致也

脈有不可言傳之說

脈之理微自古記之昔在黃帝生而神靈猶曰若窺深淵而迎浮雲許叔微曰脈之理幽而難明吾意所解口莫能宜也凡可以筆墨載可以口舌言者皆跡象也至於神理非心領神會豈能盡其玄微如古人形容胃氣之脈而曰不浮不沉此跡象也

醫宗必讀 卷二

三

可以中候求也不疾不徐此跡象也可以至數求也獨所謂意思欣欣悠悠揚揚難以名狀非古人秘而不言欲名狀之而不可得姑引而不發躍如於言詞之表以待能者之自從耳東垣至此亦窮於詞說而但言脈貴有神惟其神也故不可以跡象求言語告也又如形容滑脈而曰替替然如珠之圓轉形容瀟脈而曰如雨沾沙形容緊脈而曰如切繩轉索形容散脈而曰如楊花散漫形容任脈而曰寸口九九此皆跡象之外別有神理就其所言之狀正惟窮於言語如借形似以揣摩之耳蓋悟理雖入微之事然跡象未明從何處悟入思境未苦從何處悟出必於四言之訣二十七字之法誦之極其熟思之極其苦夫然後靈明自動神鬼來通啓立子曰欲登泰岱非徑莫從欲詣扶桑無舟莫適其是之謂乎

因形氣以定診之說

逐脈審察者一成之矩也隨人變通者圓機之士也肥盛之人氣居於表六脈常帶浮洪瘦小之人氣斂於中六脈常帶沉數性急之人五至方為平脈性緩之人四至便作熱醫身長之人下指宜疏身短之人下指宜密北方之人每見實強南方之人恒多軟弱少壯之脈多大老年之脈多虛酒後之脈常數飯後之脈常洪遠行之脈必疾久飢之脈必空室女尼姑多濡弱嬰兒之脈常七至經曰形氣相得者生三五不調者死其可不察於此乎

診貴提綱之說

脈者氣血之先陰陽之兆貴得其綱領而提挈之也左手為陽右手為陰開前為陽開後為陰浮取為陽沉取為陰數脈為陽

醫宗必讀 卷二

五

遲慢為陰有力為陽無力無陰長大為陽短小為陰明乎此而脈之大端已在是矣故曰約而言之只浮沉遲數已見其梗概博而致之雖二十四字未盡其精詳經曰知其要者一言而終不知其要流散無窮此之謂也

脈有相似宜辨

洪與虛皆浮也浮而有力為洪浮而無力為虛 沉與伏皆沉也沉脈行於筋開重按即見伏脈行於骨開重按不見必推筋至骨乃可見也 數與緊皆急也數脈以六至得名而緊則不必六至惟弦急而左右彈狀如切緊繩也 遲與緩皆慢也遲則三至極其遲慢緩則四至徐而不迫 實與牢皆兼弦大實長之四脈也實則浮中沉三取皆然牢則但於沉候取也 洪與實皆有力也洪則重按少衰實則按之亦強也 革與牢皆

大而弦也革則浮取而得半則沉取而見也 濡與弱皆細小也濡在浮分重按即不見也弱主沉分輕取不可見也 細與微皆無力也細則指下分明微則似有若無模糊難見也 促結澹代皆有止者也數時一止為促緩時一止為結往來遲滯似止非止為澹動而中止不能自還止有定數為代

脈有相反宜參

浮沉者脈之升降也遲數者脈之急慢也滑澹者脈之通滯也虛實者脈之剛柔也長短者脈之盈縮也洪微者脈之盛衰也緊緩者脈之張弛也半革者脈之內外也動伏者脈之出處也促結者脈之陰陽也濡弱者脈之窮於進退者也芤弦者脈之見於盛衰者也經曰前大後小前小後大來疾去徐來徐去疾去不盛來反盛去盛來不盛乍大乍小乍長乍短乍數乍疎是

醫宗必讀

卷二

三

又二脈之偶見者也

脈位法天地五行之說

北方為坎水之位也南方為離火之位也東方為震木之位也西方為兌金之位也中央為坤土之位也人身一小天地故脈位應之試南面而立以觀兩手之部位心屬火居寸亦在南也腎屬水居尺亦在北也肝屬木居左亦在東也肺屬金居右亦在西也脾屬土居關亦在中也以五行相生之理言之天一生水故先從左尺腎水生左關肝木肝木生左寸心火心火為君主其位至高不可下乃分權於相火相火寓於右腎腎本水也而火寓焉如龍伏海底有火相隨右尺相火生右關脾土脾土生右寸肺金金復生水循環無窮此相生之理也更以五行相剋之理言之相火在右尺將來剋金賴對待之左尺實腎水也

火得水制則不乘金矣脾土在右關將來剋水賴對待之左關實肝木也土得木制則不侮水矣肺金在右寸將來剋木賴對待之左尺實心火也金得火制則不賊木矣右手三部皆得左手三部制矣而左手三部竟無制者獨何歟右寸之肺金有子腎水可復母離右關之脾土有子肺金可復母離右尺之相火有子脾土可復母離是制於人者仍可制人相制而適以相成也此相剋之理也

長短二脈不診于關之說

夫脈以過於本位名之為長如寸之過於本位直可上溢魚際尺之過於本位直可下通尺澤至於關中稍過於上即為寸部稍過於下即為尺部何從見其過於本位而名之為長乎或曰長為肝家本脈見於內經者然則亦不從關上診歟曰凡尺寸

醫宗必讀

卷二

三

之見長者皆肝脈之應也必欲於左關求之是癡人前說夢矣不及本位故名曰短寸可短也尺可短也若欲於關上尋不及本位之短脈是上不通寸為陽絕下不通尺為陰絕乃死脈也豈可以死脈為短脈乎尺關寸一氣貫通決無間斷之理必欲於關上求短脈其可得乎故愚謂長短二脈不診於關中但見於尺寸也

緩脈非病脈之說

緩乃胃氣之脈六部中不可一刻無者也所謂緩而和勻不疾不徐不大不小不浮不沉意思欣欣悠悠揚揚難以名狀者此胃氣脈也脈貴有神者貴此胃氣耳安可以胃氣脈為病脈乎必緩中有兼見之脈方可斷病如緩而大緩而細之類是也

革脈非變革之義

革脈者浮取之而挺然重按之而豁然下如鼓皮外雖絢急中則空虛故丹溪云如按鼓皮此的解也皮即為革故名為革滑伯仁以革為變革之義誤矣若曰變革是怪脈也而革果怪脈乎則變革之義何居乎

脈以胃氣為本

至哉坤元萬物資生惟人應之胃氣是也故脈以胃氣為本夫肝心肺腎四臟之氣各有偏勝俱賴胃氣調劑之使各得和平故曰土位居中兼平五行春胃微弦曰平弦多胃少曰肝病但弦無胃曰死胃而有毛曰秋病毛甚曰今病 夏胃微鈞曰平鈞多胃少曰心病但鈞無胃曰死胃而有石曰冬病石甚曰今病 長夏胃微稟弱曰平弱多胃少曰脾病但代無胃曰死稟弱有石曰冬病石甚曰今病 秋胃微毛曰平毛多胃少曰肺病但毛無胃曰死毛而有弦曰春病弦甚曰今病 冬胃微石曰平石多胃少曰腎病但石無胃曰死石而有鈞曰夏病鈞甚曰今病四時長夏皆以胃氣為本診家於此精熟則生剋之故了然或生或死或病或不病無遺情矣

真藏脈見乃決死期

肝病則脈弦弦而勁急如循刀刃真肝脈見也庚日篤辛日死死於申酉時心病則脈洪洪而鼓躁如操帶鈞者真心脈見也壬日篤癸日死死於亥子時脾病則脈稟脈來如屋之漏如水之流介然不鼓者真脾脈見也甲日篤乙日死死於寅卯時肺病則脈濇濇而輕短如風吹毛者真肺脈見也丙日篤丁日死死於午未時腎病則脈石石而搏激如雀之啄者真腎脈見也戊日篤己日死死於辰戌丑未時其有過期者倉公所謂能食也

醫宗必讀 卷二

論

診法與叔和不同

王宗正曰診脈之法當從心肺俱浮肝腎俱沉脾在中州王叔和獨守寸關尺部位以測五臟六腑之脈者非也大抵從叔和而廢此固非但守此說不從叔和亦非當合而求之可也

重陰重陽

寸脈浮大陽也又兼疾脈此揚中之陽也名曰重陽尺內沉細陰也又兼遲脈此陰中之陰也名曰重陰上部重陽下部重陰陽亢陰隔癩征乃然

脫陰脫陽

六脈有表無裏如濡脈之類此名脫陰六脈有裏無表謂之陷下如弱脈之類此名脫陽六脈暴絕此陰陽俱脫也經曰脫陰者目盲脫陽者見鬼陰陽俱脫者危

醫宗必讀 卷二

論

陰陽相乘相伏

浮取之候兩關之前皆陽也若見緊滑短小之類是陽不足而陰乘之也沉取之候兩關之後皆陰也若見洪大數滑是陰不足而陽乘之也陰脈之中陽脈間一見焉此陰中伏陽也陽脈之中陰脈間一見焉此陽中伏陰也陰乘陽者必惡寒陽乘陰必內熱陰中伏陽者期於夏陽中伏陰者期於冬以五行之理推之而月節可期也

陰絕陽絕

夫人唇為飛門齒為戶門會厭為吸門胃為賁門太倉下口為幽門大腸小腸會為闔門下極為魄門此為七衝門此七門者一氣貫通無有壅遏壅遏則氣閉而絕矣寸口之動脈應之故寸關尺一脈貫通無有間絕間絕則死寸脈為上上不至關為

陽絕尺脈為下下不至關為陰絕陽絕死於春夏陰絕死於冬

脈無根有兩說

一以尺中為根人之有尺猶樹之有根水為天一之元先天命根也王叔和曰寸關雖無尺猶不絕如此之流何憂殞滅謂其有根也若腎脈獨敗是無根矣 一以沉候為根經曰諸浮脈無根者皆死是謂有表無裏是謂孤陽不生造化所以巨萬古而不息者一陰一陽互為其根也陰既絕矣孤陽豈能獨存乎 二說似乎不同實則一致兩尺為腎部沉候之六脈皆腎也然則兩尺之無根與沉取之無根總之腎水絕也

尺寸分經與絡

寸部者經脈之應也尺部者絡脈之應也寸部熱滿尺部寒澹此絡氣不足經氣有餘也秋冬死春夏生寸部寒澹尺部熱滿

醫宗必讀

卷二

美

此經氣不足絡氣有餘也春夏死秋冬生

一歲之中脈象不可再見

春弦夏洪秋濇冬石各隨時令而見此為平也如春宜弦而得洪脈者至夏必死得濇脈者至秋必死得石脈者至冬必死為真藏之氣先洩也其象先見於非時當其時不能再見矣

脈有亢制

經曰亢則害承乃制此言太過之害也亢者過於上而不能下也承者受也亢極則反受制也如火本尅金尅之太過則為亢而金之子為水可以制火乘其火虛來復母仇而火反受其制矣如吳王夫差起傾國之兵以與晉爭自謂無敵越王勾踐乘其空虛已入國中矣在脈則當何如曰陽盛者脈必洪大至陽盛之極而脈反伏匿陽極似陰也此乾之上九亢龍有悔也陰

盛者脈必細微至陰盛之極而脈反躁疾陰極似陽也此坤之上六龍戰於野也凡遇極者反乘勝已之化也

老少脈異

老者脈宜衰弱若過旺者病也壯者脈宜充實若衰弱者病也雖然老者脈旺而非躁此稟之厚壽之徵也如其躁疾有表無裏此名孤陽死期近矣壯者脈細而和緩三部同等此稟之精養之定也若細而勁直前後不等死期至矣

從證不從脈

脈浮為表治宜汗之此其常也而亦有宜下者焉仲景云若脈浮大心下硬有熱屬藏者攻之不令發汗是也脈沉為裏治宜下之此其常也而亦有宜汗者焉少陰病始得之反發熱而脈沉者麻黃附子細辛湯微汗之是也勝化為陽常用葛根芩連

醫宗必讀

卷二

美

清之矣若脈促脈冷為虛脫非多非溫不可此又非促為陽盛之脈也脈遲為寒常用乾薑附子湯之矣若陽明脈遲不惡寒身體濇澀汗出則用大承氣此又非遲為陰寒之脈矣四者皆從證不從脈也世有切脈而不問證其失可勝言哉

從脈不從症

表證汗之此其常也仲景曰病發熱頭痛脈反沉身體疼痛當救其裏用四逆湯此從脈之沉也裏證下之此其常也日晡發熱者屬陽明脈浮虛者宜發汗用桂枝湯此從脈之浮也結胸證具常以大小陷胸下之矣脈浮大者不可下下之則死是宜從脈而治其表也身疼痛者常以桂枝麻黃解之矣然尺中遲者不可汗以營血不足故也是宜從脈而調其營矣此皆從脈不從證也世有問證而忽脈者得非仲景之罪人乎

形肉已脫九候雖調猶死

此岐伯欲人以脉合形也蓋形肉者脾之所主脾土為萬物之母觀其形肉脫則知脾壞於內而根本喪矣九候雖調猶不免於死形可以弗視乎哉

七診雖見九候皆從者不死

此岐伯欲人融通脉理不可一途而取也七診者獨大獨小獨遲獨疾獨寒獨熱獨陷下也此皆惡脉今論其不死者如少陽之至乍大乍小陽明之至浮大而短太陽之至洪大而長太陰之至緊大而長少陰之至緊細而微厥陰之至沉短而數是皆旺脉也又如兩政之歲三陰司天則寸不應三陰在泉則尺不應北政之歲三陰司天則尺不應三陰在泉則寸不應是皆逆氣使然也故謂之從從者順四時五行而為之遷變安得死哉

醫心讀 卷二

衝陽太谿太衝

衝陽者胃脉也在足跗面也上五寸骨間動脉上去陷骨三寸蓋土者萬物之母衝陽脉不衰胃氣猶在病雖危尙可生也然於旺中又忌弦急弦急者肝脉也若見此脉為木來剋土謂之賊邪不治 太谿者腎脉也在足內踝後跟骨上動脉陷中蓋水者天一之元太谿不衰腎猶未絕病雖危尙可生也 太衝者肝脉也在足大指本節後二寸陷中蓋肝者東方木也生物之始此脉不衰則生生之機尙可望也女人專以此為主

辨論太素脉

脉法倡自歧黃不過側病情決生死而已安得有所謂太素也自楊上善主太素脉法微休微咎比於神靈而有驗有不驗者

何也皆風鑑者流託名太素以神其說耳學者勿為邪說所惑也然亦有可採之句如曰脉形圓淨至數分明謂之清脉形散濇至數模糊謂之濁質清脉清富貴而多喜質濁脉濁貧賤而多憂質清脉濁外富貴而內貧賤失意處多得意處少也質濁脉清外貧賤而內富貴得意處多失意處少也富貴而壽脉清而長貧賤而天脉濁而促清而促者富貴而天濁而長者貧賤而壽此皆可採之句然亦不能外乎風鑑也

內經曰持脉有道虛靜為保春日浮如魚之游在波夏日在膚泛泛乎萬物有餘秋日下膚蠶蠶將去冬日在骨蠶蠶周密君子居室故曰知內者按而紀之知外者終而始之此六者持脉之大法

色診 古人察色望氣命曰色診望而知之謂之神居四診之先仲景診明堂闕庭書不見察為世醫答則色之於脈

醫心讀 卷二

論類成一帙以便參攷

完

移情變氣論曰上古使候氣季理色脉而通神明台之金木水火土四時八風六合不離其常變化相移以觀其妙以知其要則色脉是矣色以應日脉以應月

脉要精微論曰夫精明五色者氣之華也赤欲如白裹朱不欲如赭白欲如鵝羽不欲如藍青欲如蒼璧之澤不欲如藍黃欲如羅裹雄黃不欲如黃土黑欲如重漆色不欲如地蒼 以上言見皆貴光澤也五色精微象見其壽不久也夫精明者所以視萬物別黑白審短長以長為短以白為黑如是則精衰矣

五臟生成論曰青如草茲者死黃如枳實者死黑如始音者死赤如衄音血者死白如枯骨者死此五色之見死也生於心如以編裹朱生於肺如以編裹紅生於肝如以編裹紺生於脾如

以精裹括實生於腎如以精裹紫此五臟所生之外榮也色
味當五臟白當肺辛亦當心苦當肝酸當脾甘當腎鹹
故白當皮赤當脈青當筋黃當肉黑當骨 夫脈之小大滑澀
浮沉可以指別五臟之象可以類推如火炎上水潤下木曲五
臟相音可以意識如肝音角心音徵脾音宮肺音商腎音羽五色微診可以目察能
合色脈可以萬全赤脈之至也喘而堅診曰有積氣在中時寒
於食名曰心痺得之外疾思慮而心虛故邪從之白脈之至也
喘而浮上虛下實驚有積氣在胸中喘而虛名曰肺痺寒熱得
之醉而使內也青脈之至也長而左右彈有積氣在心下支脈
名曰肝痺得之寒溼與疝同法腰痛足清頭痛黃脈之至也大
而虛積氣在腹中有厥氣名曰厥疝女子同法得之疾使四支
汗出當風黑脈之至也上堅而大有積氣在小腹與陰名曰腎
痺得之沐浴清水而臥凡相五色之奇脈面黃目青面黃目赤
面黃目白面黃目黑者皆不死也面青目赤面赤目白面青目
黑面黑目白面赤目青皆死也
診要經終論曰太陽之脈其終也戴眼反折瘰癧其色黑絕汗
乃出出則死矣少陽終者耳聾百節皆縱目環絕系絕系一日
半死其死也色先青白乃死矣陽明終者口目動作善驚妄言
色黃其上下經盛不仁則終矣少陰終者面黑齒長而垢腹脹
閉上下不通而終矣太陰終者腹脹閉不得息善噦善嘔嘔則
逆逆則面赤不逆則上下不通不通則面黑皮毛焦而終矣厥
陰終者中熱噎乾善溺心煩甚則舌卷囊上縮而終矣
邪氣臟腑病形篇曰夫色脈與尺脈之相應也如桴鼓影響之
相應也不得相失也此亦本末根葉之出候也故根死則葉枯

醫宗必讀

卷二

五

矣色脈形肉不得相失也故知一則為工知二則為神知三則
神且明矣 青色者其脈弦也赤者其脈鉤也黃者其脈代也
白者其脈毛黑者其脈石見其色而不得其脈反得其相勝之
脈則死矣得其相生之脈則病已矣
五閱五使篇曰脈出於氣口色見於明堂五色更出以應五時
肺病者喘息鼻張肝病者皆青脾病者唇黃心病者舌卷短
以赤腎病者類與顏黑
五色篇雷公問於黃帝曰五色獨決於明堂乎黃帝曰明堂者
鼻也闕者眉間也庭者頰也頰為庭也蕃者頰側也蔽者耳門
也其開欲方大去之十步皆見於外如是者壽必中百歲雷公
曰官五色奈何官色之所主也黃帝曰青黑為痛黃赤為熱白為
寒是為五官雷公曰以色言病之問甚奈何問者重也黃帝曰
醫宗必讀 卷二 五 宛委山莊
其色粗以明沉天者為甚其色上行者病益甚其色下行如雲
微散者病方已五色各有藏部有外部有內部也色從外部走
內部者其病從外走內其色從內走外者其病從內走外病生
於內者先治其陰後治其陽反者益甚其病生於陽者先治其
外後治其內反者益甚雷公曰人不病卒死何以知之黃帝曰
大氣入於臟腑者不病而卒死矣曰病小愈而卒死者何以知
之曰赤色出兩額大如母指者病雖小愈必卒死黑色出於庭
大如母指必不病而卒死 沉濁為內浮澤為外皆言黃赤為
風青黑為痛白為寒黃而膏甚為膿赤甚為血痛甚為壅寒
甚為皮不仁五色各見其部察其浮沉以知淺深察其澤天以
觀成敗察其散抃以知遠近視色上下以知病處積神於心以
知往今故相氣不微不知是非屬意弗去乃知新故色明不粗

醫宗必讀

卷二

五 宛委山莊

沉大為甚不明不澤其病不甚沉反病必不甚其色散駒駒然
未有聚雅馬日駒駒其無其病散而氣痛聚未成也言其為病
痛處因於氣耳非積聚成形也

衛氣失常篇伯高曰色起兩眉薄澤者病在皮唇色青黃赤白
黑者病在肌肉營氣滿然者病在血氣目色青黃赤白黑者病
在筋耳焦枯受塵垢病在骨

通天篇少師曰太陰之人貪而不仁下齊湛湛好內而惡出心
抑而不發不務於時動而從之少陰之人小食而賊心見人
有亡常若有得好傷好害見人有榮乃反愠怒心嫉而無恩

太陽之人居處於於好言大事無能而虛說志發於四野舉措
不顧是非為是如常自用事雖敗而無悔少陽之人詭譎好
自貴有小小官則高自宜好為外交而不內附陰陽和平之

醫宗必讀 卷一 宛委山莊

人居處安靜無為懼懼無為欣欣婉然從物或與不爭與時變
化尊則謙謙譚而不治是謂至治以上別五太陰之人多陰而
無陽其陰血濁其衛氣滿陰陽不和緩筋而厚皮不之疾為不
能移之少陰之人多陰少陽小胃而大腸六腑不調陽明脉
小太陽脉大必審調之其血易脫其氣易敗也太陽之人多
陽而少陰必謹調之母脫其陰而寫其陽陽重脫者陽狂陰陽
皆脫者暴死不知人也少陽之人多陽少陰經小而絡大血
在中而氣外實陰而虛陽獨寫其絡脉則強氣脫而疾中氣不
足病不起也陰陽和平之人其陰陽之氣和血脉調謹診其
陰陽視其邪正安容儀審有餘不足盛則寫之虛則補之不盛
不虛以經取之已上治五太陰之人其狀黧然黑色忿然下
意臨臨然長大胸然未僕少陰之人其狀清然竊然固以陰

賊立而躁險行而似伏太陽之人其狀軒軒儲儲反身折脛

少陽之人其狀立則好仰行好搖兩臂兩肘則常抬背者
陰陽和平之人其狀委委然隨隨然順順然愉愉然噦噦然豆
豆然衆人皆曰君子已上別五

方盛衰論曰形弱氣虛死形氣有餘脉氣不足死脉氣有餘形
氣不足生

玉璣真藏論曰形氣相得謂之可治色澤以浮謂之易已

夫五臟者身之強也頭者精明之府頭傾視深精神將奪矣背
者胸中之府背曲肩隨將壞矣腰者腎之府轉搖不能腎將
憊矣膝者筋之府屈伸不能行則僂附筋將憊矣骨者髓之府
不能久立行則振掉骨將憊矣得強者生失強者死

青色見於太陰太陽及魚尾正面口角如大青藍葉怪惡之狀
醫宗必讀 卷一 宛委山莊

者肝氣絕主死若如翠羽柏皮者只是肝邪有驚病風病目病
之屬

紅色見於口唇及三陰三陽上下如馬肝色死血之狀者心氣
絕主死若如橘紅馬尾色者只是心病有怔忡驚悸夜臥不甯

白色見於鼻準及正面如枯骨及擦殘汗粉者為肺絕丙丁日
死者如脂粉梅花白錦者只是肺邪咳嗽之病有孝服之憂

黃色見於鼻乾燥若土偶之形為脾氣絕主死若有桂花雜以
黑暈只是脾病飲食不快四肢倦怠有妻妾之累

黑色見於耳或輪郭內外命門懸壁若污水烟煤之狀為腎氣
絕主死若如蜘蛛網眼烏羽之澤者只是腎虛火旺之病

凡望病人目睛不了了鼻中呼不出吸不入氣短促而冷者陰
病也目睛了了鼻中呼吸出入能往能來口鼻息長而皆熱

者陽病也

病人及無病人黑色起入目及口鼻三日死

久病人耳目及頰骨赤者五日死

病人目無精光若土色不受飲食者四日死

病人兩目皆有黃色起者將愈

病人面目俱黃者不死

病人面上及口唇青黑者俱不可救

病人及無病人面如馬肝色望之如青近之如黑者死

左頰主肝右頰主肺額上主心鼻主脾頰主腎色與脈相克者

凶如脈見西方之瀉而色見南方之赤是色尅脈也如脈見西

方之瀉而色見東方之青是脈尅色者餘藏準此色與脈相生

者吉如脈見西方之瀉而色見中央之黃是色生脈也如色見

醫宗必讀 卷二

壽 死 口 莊

西方之白而脈見中央之緩是脈生色也餘藏準此然更有別

焉色尅脈者其死速脈尅色者其死遲色生脈者其愈速脈生

色者其愈遲經曰能合色脈可以萬全此之謂也

醫宗必讀卷二終

宛委山莊重校醫宗必讀卷之三

雲間李中梓士材父著

門人孫三錫黃緒父彙

姪孫李廷芳衛伯父訂

本草徵要上本草太多令人有望洋之苦藥性太少有遺珠之

草部便於誦讀使學者但熟此帙已無遺用不必復事他求矣

人參味甘微溫無毒入肺脾二經茯苓為使惡齒反藜補氣

安神除邪益智療心腹寒痛除胸脇逆滿止消渴破堅積氣壯

而胃自開氣和而食自化

人參得陽和之氣能回元氣於垂亡氣足則神安正旺則邪

去益智者心氣強則善思而多智也真氣虛者中寒而痛胸

滿而逆陽春一至寒轉為溫否轉為泰矣氣入金家金為水

醫宗必讀 卷三

母渴藉以止矣破積消食者脾得乾健之運耳○按人參狀

類人形功魁羣草第亦不宜用者世之錄其長者遂忘其

短摘其瑕者并棄其瑜或當用而後時或非宜而妄設不蒙

其利祇見其害遂使良藥見疑于世粗工互騰其口良可憐

也人參能理一切虛證氣虛者固無論矣血虛者亦不可缺

無陽則陰無以生血脫者補氣自古記之所謂肺熱還傷肺

者肺脈洪實火氣方逆血熱妄行氣尚未虛不可驟用痧癩

初發身雖熱而斑點未形傷寒始作症未定而邪熱方熾若

誤投之鮮克免者多用則宜通

生地黃味甘寒無毒入心肝脾腎四經惡貝母忌錫涼血補陰

去瘀生新養筋骨益氣力理胎產主勞傷通二便消宿食心病

而掌中熱痛脾病而痿廢貪眠

熟地黃性味畏忌俱同生地黃川砂鍋煎既以荷葉煎生地黃起極乾如前又蒸九次為度令中心透熟純黑乃佳滋腎水封填骨髓利血脉補益真陰久病餘脛酸痛新產後臍腹急疼

地黃合地之堅凝得土之正色為補腎要藥益陰上品稟仲冬之氣故涼血有功陰血賴養新者生則療者去血受補則筋受榮腎得之而骨強力壯矣胎產勞傷皆血之愆血得其養證因以痊腎開竅於二陰況血主濡之二便所以利也濕熱盛則食不消地黃去溼熱以安脾胃宿滯乃化掌中應心主寢歷乃脾熱奉君主而清其倉廩兩證可瘳矣熱者稍溫其功更溥六味丸以之為首天一所生之本也四物湯以之為君乙癸同源之義也久病陰傷新產血敗在所亟需按生地黃性寒而潤胃虛食少脾虛瀉多均在禁例熱者性滯

醫宗必讀 卷三 二 宛委山莊

若痰多氣鬱之人能窒礙胸膈當斟酌用之薑酒拌炒生者不妨胃熱者不泥膈
天門冬味甘寒無毒入肺腎二經地黃貝母為使忌鹽鹹去心用定喘定嗽肺痿肺癰是潤燥之力也益精益髓消血消痰非補陰之力歟善殺三蟲二便通
甘寒養陰肺腎虛熱之要藥也熱則生風熱清而風自去濕乃濕熱熱化而濕亦除腎為作強之官而主骨濕熱下流使人骨痠善去濕熱故骨強也虛而內熱三蟲生焉補虛去熱三蟲殺矣肺喜清肅火不乘金故曰保也咳嗽癰痿血痰燥渴保肺之後莫不療之伏熱在中飲食不為飢虐邪熱清而肌膚得其養矣肺金不燥消渴自止氣化及於州都小便自利 按天門冬性寒而滑若脾虛而泄瀉惡食者大非所宜即有前證亦勿輕投

麥門冬味甘微寒無毒入心肺二經地黃車前為使退肺中伏火使惡欲冬花忌即魚肥白者佳去心川止渴益精清心氣驚煩定血療欬

麥門冬稟秋金之微寒得西方之正色故清肺多功心火傷煩正如盛暑秋風一至炎蒸者失矣心主血心既清寧妄行者息脾受濕熱則肌肉腫而腸胃滿熱去即濕除腫滿者自愈金不燥則不渴金水生則益精 按麥門冬與天門冬功用相當寒性稍減虛寒泄瀉仍宜忌之
白朮味甘溫無毒入脾胃二經防風為使忌桃李青魚產於白朮酒者佳米泔水浸半日土蒸切片密水拌勻炒令褐色健脾進食消穀補中化胃經痰水理心下急滿利腰膈血結祛周身淫痺君枳實以消痞佐黃芩以安胎

醫宗必讀 卷三 三 宛委山莊

間血周身之痲皆濕停為害濕去則安矣消痞者運脾胃之力安胎者化濕熱之功 按白朮質云味重金漿芳喻玉液百邪外禦六府內充察草木之勝速益於己者並不及朮之多功也但陰虛燥渴便閉滯下肝腎有榮榮動氣者勿服
蒼朮味苦辛溫無毒入脾經畏惡同燥濕消痰發汗解鬱除山嵐瘴氣疝火疹惡疾蒼朮為濕家要劑痰與氣俱化辛溫快氣汗與鬱並解芳氣辟邪得天地之正氣者歟 按蒼朮與白朮功用相似補中逐之燥性過之無濕者便不敢用况於燥證乎
甘草味甘平無毒入脾經白朮為使反大戟芫花甘遂海藻惡遠志忌豬肉合人陽衰補脾以和中潤肺而療痿止瀉退熱堅筋長肌解一切毒和一切藥稍止莖中作痛節醫腫毒諸瘡

外赤內黃備坤離之色味甘氣平... 元老之稱善治百邪得王道之用益陰除熱有神金宮故咳
嗽咽痛肺痿均治也專滋脾土故瀉痢虛熱肌肉均賴也諸
毒遇土則化甘草為九土之精故百毒化熱藥用之緩其熱
寒藥用之緩其寒理中湯用之恐其僭上承氣湯用之恐其
速下 按甘能作脹故中滿者忌之嘔家忌甘酒家亦忌甘
黃者味甘微溫無毒入肺脾二經茯苓為使補肺氣而實皮毛
飲汗托痞解渴定喘益胃氣而去腐熱止瀉生肌補虛治癆風
類急需痘疹其缺

醫宗必讀 卷三 四 兜麥山莊

遠志味苦辛溫無毒入心腎二經畏珍珠磁石定心氣止驚益智
補腎氣強志益精治皮膚中熱令耳目聰明
心君鎮定則震撼無憂靈機善運故止驚益智水府充盈則
堅強稱職閉塞封藏故強志益精水旺而皮熱可除心安而
耳目自利 按遠志水火並補殆交坎離而成既濟者即本
功外善療癱瘓服皆奇苦以泄之辛以散之之力也
菖蒲味辛溫無毒入心脾二經紫苑為使惡麻黃忌磁石宜
五藏耳聰目明通九竅心開智長風寒濕痺宜求欬逆上氣莫
缺止小便利理膿窠瘡
菖蒲稟孟夏之氣合從草之辛芳香利竅辛溫達氣心脾之
良藥也故善宣通能除濕痺按菖蒲香燥陰血不足者禁之
惟佐地黃門冬之屬實其宣導臻於太和雷公云菖夏其

二件相似但氣味腥穢形如竹根
萎蕤味甘平無毒入肺腎潤脾而止嗽痰補脾而去濕熱
養肝而理腎傷淚出益腎而除腰痛並寒
萎蕤滋益陰精與地黃同功增長陽氣與人參同力潤而不
滑和而不偏皆請盛德之人無往不利
薯蕷一名山藥味甘平無毒入心脾腎三經蒸透用益氣長肌安神退熱補脾除瀉痢
補腎止遺精

山藥得土之冲氣稟春之和氣故主用如上比之金玉君子
但性緩非多用不效 按山藥與粳同食不能益人
薏苡仁味甘微寒無毒入肺祛風濕理脚氣拘攣保燥金治痿
癱軟嗽渴痢不能缺也水脹其可廢平
薏仁得地之燥稟秋之涼能燥脾濕善祛肺熱 按大便

醫宗必讀 卷三 五

燥結因寒轉筋及妊娠者並禁之
木香味辛溫無毒入脾肝三平肝降氣鬱可開而胎可安健
胃寬中食可消而痢可止何患乎鬼邪瘴毒無憂於冷氣心疼
氣味純陽故辟邪止痛吐瀉停食脾疾也土喜溫燥得之即
效氣鬱氣逆肝疾也木喜疏通得之即平胎前須順氣故能
安胎 按木香香燥而偏於陽肺虛有熱血枯而燥者戒用
石薺味甘平無毒入胃腎二經清胃生肌逐皮膚虛熱強腎
益精療脚膝痺弱厚腸止瀉安神定驚
入胃清濕熱故理瘋證泄瀉入腎強陰故理精衰骨痛其安
神定驚兼入心也 按石薺宜於湯液不宜入丸形長而細
且堅味甘不苦為真誤用木薺味大甚傾之損人
牛膝味苦酸平無毒入肝腎二壯筋骨利腰膝除寒濕解拘攣

益精強陰通經墮胎理勝脫氣化遲難引諸藥下行其捷

肝為血海而主筋血海得補則經通而機急者解矣骨者腎

所司也腰者腎之府也精者腎所藏也小便者腎所主也補

腎則眾疾咸安墮胎者以其破血下行耳 按牛膝主用多

在腎肝下部上焦藥中勿入氣虛下陷血崩不止者戒用

芎藭味辛溫無毒入肝經主頭痛而風淚出多涕寒痺筋攣去

閉生新調經種子長肉排膿小者名撫芎止利且開鬱

辛甘發散為陽故多功於頭面血和則去舊生新經調而鬱

痺自解長肉排膿者以其為血中氣藥也撫芎之止利開鬱

亦上升辛散之力 按芎藭性陽味辛凡虛火上炎嘔吐欬

逆者忌之衍義云久服令人暴亡為其辛喜歸肺肺氣偏勝

金來賊木肺必受傷久則偏絕耳

醫宗必讀 卷三 六

當歸味甘辛溫無毒入心肝脾三經去閉生新舒筋潤腸溫中

止心腹之痛養營療肢節之疼外科排膿止痛女科瀝血崩中

心主血脾統血肝藏血歸為血藥故入三經而主治如左本

經首言主欬逆上氣辛散之熱也頭止血尾破血身補血全

和血能引諸血各歸其所當歸之經故名當歸氣血昏亂服

之即定 按當歸善滑腸洩瀉者禁用人吐血劑中須醋炒

白芍藥味苦酸微寒無毒入肺脾三經惡石欬肺而主脹逆

喘欬腠理不固安脾而主中滿腹痛瀉痢不和制肝而主血熱

目疾脇下作疼赤者帶行惡血兼利小腸

收斂下降適合秋金故氣寧而汗止專入脾經血分能瀉肝

家火邪故功能頗多一言以蔽之欬氣涼血而已矣 按芍

藥之性未若芍連之苦寒而寇氏云減芍藥以避中寒丹溪

云產後勿用芍藥恐酸寒伐生生之氣嗟乎藥之寒者行殺

伐之氣違生長之機雖微寒如芍藥古人猶諄諄告戒况大

苦大寒之藥其可肆用而莫之忌耶

五味子味甘酸核中苦辛鹹溫無毒入肺腎二經從容為滋腎

經不足之水強陰瀆精除熱解渴收肺氣耗散之金療欬定喘

斂汗固腸

潔古云夏服五味使人精神頓加兩足筋力涌出東垣云收

瞳神散大火熱必用之藥丹溪云收肺保腎乃火嗽必用之

藥五味功用雖多收肺保腎四字足以盡之 按五味乃要

藥人多不敢用者寇氏虛熱之說誤之耳惟風邪在表痧疹

初發一切停飲肺家有實熱者皆當禁之

丹參味苦微寒無毒入心安神散結益氣養陰去閉血生新血

醫宗必讀 卷三 七

安生胎落死胎胎前產後帶下崩中

色合丙丁獨入心家專主血證古稱丹參一味與四物同功

加其補陰之勳也 按丹參雖能補血長於行血妊娠無故

沙參味苦微寒無毒入肺主寒熱欬嗽胸痺頭痛定心內驚煩

退皮間邪熱

氣輕力薄非肩弘任大之品也人參甘溫體重專益肺氣補

陽而生陰沙參甘寒體輕專清肺熱補陰而制陽 按沙參

性寒藏府無實熱及寒客肺經而嗽者勿服

玄參味苦鹹微寒無毒入腎經惡黃耆乾薑大棗補腎益精退

熱明目傷寒瘧毒癘證骨蒸解煩渴利咽喉外科瘰癧癰疽女

科產乳餘疾

色黑味鹹腎家要藥凡益精明目退熱除蒸皆壯水之效也

至如咽痛煩渴痲毒癩瘡皆肺病也正為水虛火亢金受賊邪第與壯水陽燄無光已產乳餘疾亦屬陰傷故應並主

按玄參寒滑脾虛洩瀉者禁之
苦參 味苦寒無毒入腎經玄參為使惡貝母除熱祛濕利水固齒癰腫瘡瘍腸下血

味苦性寒純陰之品故理濕熱有功瘡毒腸癖皆濕蒸熱關之愆宜其咸主齒乃骨之餘清腎者自固耳 按苦參大苦

大寒不惟損胃兼且寒精向非大熱惡敢輕投
知母 味苦寒無毒入肺腎二經忌鐵 清肺熱而消痰損欬瀉腎火而利水滑腸肢體腫浮為上劑傷寒煩熱神良

瀉腎家有餘之火是其本功至夫清金治腫諸效良由相火不炎自當馴致也 按知母陰寒不宜多服近世理癆尊為

醫宗必讀 卷三 八
上品往往致泄瀉而斃故腎虛陽痿脾虛瘡洩不思食不化

食者皆不可用
貝母 味辛苦微寒無毒入心肺二經厚朴為使消痰潤肺滌熱清心喘欬紅痰要矣胸中鬱結神哉

辛宜歸肺苦宜歸心大抵心清氣降肺賴以宣且潤而化痰故多功于西方也 按注機曰俗以半夏燥而有毒代以貝

母不知貝母治肺金燥痰半夏治脾土濕痰何可代也脾為濕土故喜燥肺為燥金故喜潤若痰在脾經誤用貝母之潤

投以所惡可翹首待斃故寒痰濕痰風痰食積痰腎虛水泛為痰均非貝母所司也

紫苑 味苦辛溫無毒款冬花為使主痰喘上氣屍疰勞傷欬吐膿血通利小腸

紫苑 味苦辛溫無毒款冬花為使主痰喘上氣屍疰勞傷欬吐膿血通利小腸

苦能下達辛可益金故吐血保肺收為上品雖入至高善於下趨使氣化及于州都小便自利人所不知 按紫苑辛溫

暫用之品陰虛肺熱者不宜專用多用須地黃門冬共之
百合 味甘微寒無毒入心保肺止咳驅邪定驚止涕淚多小便

君主鎮定邪不能侵相傳清肅欬嗽可療涕淚肺肝熱也二便不通腎經熱也清火之後復何患乎仲景云行住坐臥不

定如有神靈謂之百合病以百合治之是亦清心安神之效歟 按百合通二便中寒下陷者忌之

天花粉 味苦寒無毒入心脾二經柳地為使 止渴退煩熱消痰通月經排膿散腫利膈清心實名栝樓主癰結胸其子潤肺燥痰

消痰解熱是其職專通經者非若桃仁薑黃之直行血分熱清則血不閉耳舊稱補虛亦以熱退為補不可不察 按天

醫宗必讀 卷三 九
花粉稟清寒之氣脾胃虛寒及洩瀉者忌用

續斷 味苦辛微溫無毒入肝經補勞傷續筋骨破關結利關節地黃為使惡蠶九酒浸焙補勞傷續筋骨破關結利關節

縮小便止遺洩癰毒宜收胎產莫缺
補而不滯行而不洩故外科女科取用宏多也 按雷公云

草薢根似續斷誤服令人筋軟
秦艽 味苦辛平無毒入肝腎二經祛風活絡養血舒筋骨蒸黃疽利水通淋

秦艽長於養血故能退熱舒筋治風先治血血行風自滅故療風無問久新入胃祛濕熱故小便利而黃疽愈也 按下

部虛寒及小便不禁大便滑者忌用
木通 味甘淡平無毒入心小治五淋宜九竅殺三蟲利關節通血脉開格行經下乳催生墮胎

通血脉開格行經下乳催生墮胎
小便下乳催生

功用雖多不出宣通氣血四字東垣云甘淡能助西方秋氣
下降再洩氣滯肺受熱邪氣化之源絕則寒水斷流宜此治
之君火為邪宜用木通相火為邪宜用澤瀉利水雖同用各
有別 按木通性通利精滑氣弱內無濕熱妊娠者均忌
澤瀉味甘鹹微寒無毒入腎膀胱主水道不通淋瀝腫脹能止
洩精善去胞垢

種種功能皆由利水何以又止洩精乎此指濕火為殃不為
虛滑者言也李時珍曰八味丸用澤瀉者古人用補必兼瀉
邪邪去則補劑得力專一於補必致偏勝之害也 按澤瀉
善瀉古稱補虛者誤矣扁鵲謂其害眼者確也病人無濕腎
虛精滑自虛不明切勿輕與

車前子味甘寒無毒入肺肝利水止渴解熱催生益精明目開

醫宗必讀 卷三

厥通淋用其根葉行血多靈

利水之品乃云益精何也男女陰中各有二竅一竅通精乃
命門真陽之火一竅通水乃膀胱濕熱之水二竅不並開水
竅開則濕熱外洩相火常寧精竅常閉久久精足精足則目
明明醫雜錄云服固精藥久服此行房即有子 按陽氣下
陷腎氣虛脫勿入車前

高菘味苦平無毒入膀胱經利水治癰淋殺蟲理瘡疾

治癰及瘡皆去濕熱也 按高菘直達不能益人不宜恒用
燈心味淡平無毒入心小腸二經清心必用利水偏宜燒灰吹喉瘰癧乳治

夜啼

梗粉漿之晒乾為末入水淘之浮者是燈心 按中寒小便
不禁者忌之

草薢味苦平無毒入胃肝二經主風寒濕痺腰膝作疼既
可去膀胱宿水反能止失弱便頻

主用皆祛風濕補下元楊子建曰小便頻莖內痛必大腑熱
閉水液只就小腸大腑愈加燥竭因強忍房事有痰腐墮於
小腸故痛此與淋證不同宜鹽炒草薢一兩煎服以葱湯洗
藥道即愈胃受土邪則水衰肝挾相火來復母仇得草薢滲
濕則土安其位水不受侮矣 按草薢本除風濕如陰虛火
熾病有餘濕及無濕而腎虛腰痛皆禁 菝葜土茯苓與草
薢形雖不同主治相做總之除濕祛風分清去濁惡瘡化毒
又能補下焦忌若醋

白蘚味苦寒無毒入脾經主筋變死肌化濕熱毒瘡
地之濕氣感則皆人皮肉筋脉白蘚皮善除濕熱故療肌死

醫宗必讀 卷三

筋變瘡毒 按下部虛寒之人雖有濕證弗敢餌也

金銀花味甘平無毒解熱消癰止痢寬膨

與春氣以生性極中和故無禁忌今人但入瘡科忘其治病
與辰何金銀花之變於遇乎

甘菊味甘微寒無毒入肺胃二經主胸中熱去頭面風死肌濕
痺目淚頭疼

獨取金精善制風木高巔之上惟風可到故主用多在上部

目者肝之竅也淚者肝之熱也宜其瘳矣

升麻味甘苦平無毒入肺脾大腸四經青色者佳忌火解毒殺精鬼辟疫瘴止喉疼
頭痛齒痛口瘡瘰癧散陽明風邪升胃中清氣

稟極清之氣升於九天得陽氣之全者也故殺鬼辟邪頭暈
口齒皆在高巔之上風邪瘰癧皆在清陽之分總獲其升清

之益凡氣虛下附如渴痢崩淋脫肛遺濁須其升提虛人之氣升少降多內經曰陰精所奉其人壽陽精所降其人天東垣取入補中湯獨窺其微矣按升麻屬陽性升凡吐血鼻衄欬嗽多痰陰虛火動氣逆嘔吐怔忡癲狂切勿誤投

柴胡味苦微寒無毒入肝胆二主傷寒瘧疾寒熱往來嘔吐脇痛口苦耳鳴痰實結胸飲食積聚心中煩熱熱入血室目赤頭痛濕痺水脹肝勞骨蒸五疳羸熱

稟初春微寒之氣春氣生而升為少陽胆經表藥胆為清淨之府其經在牛表半裏不可汗不可吐不可下法當和解小柴胡湯是也邪結則有煩熱積聚等證邪散則自解矣肝為春令至於升陽故陽氣下陷者不可缺主治多端不越乎肝胆之咎去水脹濕痺者風能勝濕也治勞與疔證乃銀州柴

醫宗必讀

卷三

五

胡別為一種按柴胡少陽經半表半裏之藥病在太陽者服之太早則引賊入門病在陰經者復用柴胡則重傷其表世俗不知柴胡之用每遇傷寒傳經未明以柴胡湯為不汗不吐不下可以藏拙輒混用之殺命不可勝數矣勞證惟在肝經者用之若氣虛者不過些小助參耆非用柴胡退熱也若遇癆證便用柴胡不死安待惟此一味貽禍極多表而出之前胡味苦微寒無毒入肺脾胃大腸散結而消痰定喘下氣以消食安胎時珍曰前胡主降與柴胡上升者不同氣降則痰亦降矣安胎化食無非下氣之力耳前胡去風痰與半夏治濕痰貝母治燥痰者各別也按前胡治氣實風痰凡陰虛火動之痰及不因外感而有痰者法當禁之

獨活味甘平無毒入小風寒濕痺筋骨痠疼頭眩頸項難伸

本入手足太陽表裏引經又入足少陰厥陰小無不入大無不通故既散入風之邪兼利百節之痛時珍曰獨活羌活乃一類二種中國者為獨活色黃氣細可理伏風西羌者為羌活色紫氣雄可理遊風按獨活羌活皆主風疾若血虛頭痛及遍身肢節痛誤用風藥反致增劇

細辛味辛溫無毒入心小腸二經惡風寒濕痺頭痛鼻塞下氣破痰頭面遊風百節拘攣齒痛目淚味辛性溫稟升陽之氣而為風劑辛香開竅故主療如上單服未至一錢令人悶絕辛藥不可多用也按細辛燥烈九血虛內熱因成頭痛欬嗽者痛戒之

醫宗必讀

卷三

五

羌蔚子味辛性寒無毒明目益精行血除水藥名益母功用相當補而能行辛而能潤為胎產要藥按子與葉皆善行走凡崩漏及腫毒散六者禁用防風味甘辛溫無毒入肺小腸膀胱三經畏草大風惡風風邪周痺頭面游風眼赤多淚能防禦外風故名防風乃風藥中潤劑也昇賤之卒隨所引而至瘡科多用之為其風濕交攻耳按防風瀉肺實肺虛有汗者勿犯荆芥味辛溫無毒入肝經反鹽主瘰癧結聚於血濕癰散風熱清頭目利咽喉消瘡毒長於治風又兼治血何也為其入風木之藏即是血海故血主之今人但遇風證驟用荆防此流氣散之相沿耳不知風

在皮裏膜外者宜之非若防風入人骨肉也

紫蘇味辛溫無毒入肺經溫中達表解散風寒便能下氣安胎子可定喘

俗喜其芳香且藉資食不知泄真元之氣古稱芳草致羸貴

之疾紫蘇有焉 按氣虛表虛者禁用藥腸滑氣虛者禁用

干慎之

薄荷味辛溫無毒入肺經去風熱通關節清頭目定霍亂消食下

氣貓咬蛇傷傷寒舌胎和蜜擦之

發汗解表故去風清熱利於頭面辛香開氣脹滿霍亂食滯

者並主之 按薄荷辛香伐氣多服損肺傷心

乾葛味甘平無毒入胃經主消渴大熱嘔吐頭痛生用能墮胎蒸熟化酒

毒止血痢散鬱火

跡其治驗皆在陽明一經止痢者升舉之功散鬱者火鬱則

醫宗小讀

卷三

七

發之義也仲景治太陽陽明合病桂枝加麻黃葛根又有葛

根芩連解肌湯用以斷太陽入陽明之路非即太陽藥也頭

痛乃陽明中風宜葛根葱白湯若太陽初病未入陽明而頭

痛者不可便服以發之是引賊入家也東垣曰葛根鼓舞胃

氣上行治虛瀉之聖藥風藥多燥葛根獨止渴者以其升胃

家下陷上輸肺金以生水耳 按上盛下虛之人雖有脾胃

病亦不宜服

麻黃味苦溫無毒入心肺膀胱大腸四經厚專司冬令寒邪頭

疼身熱者強去營中寒氣泄衛中風熱

輕可去質為發散第一藥惟在冬月在表真有寒邪者宜之

或非冬月或無寒邪或寒邪在裏或傷風等證雖發熱惡寒

不頭疼身疼而拘急六脈不浮緊者皆不可用雖可汗之證

亦不宜多服汗為心液若不可汗而汗與可汗而過汗則心

血為之動矣或亡陽或血溢而成大患可不慎哉麻黃乃入

入肺經肺主皮毛葛根乃陽明經藥兼

入脾經脾主肌肉散雖同所入迥異

白芷味辛溫無毒入肺胃大腸三經風目淚齒痛眉疼肌膚瘙

癢嘔吐不消女人赤白帶下瘡家止痛排膿

色白味辛行手陽明庚金性溫氣厚行足陽明戊土芳香上

達入手太陰辛金肺者庚之弟戊之子也故主治不離三經

漸減去

藥本味辛溫無毒入風家顛頂作痛女人陰腫疝瘕

辛溫純陽獨入太陽理風寒疝瘕陰痛皆太陽經寒濕為邪

按頭痛挾內熱者及傷寒發於春夏陽證頭痛不宜進也

醫宗小讀

卷三

七

天麻味辛平無毒入肝經風虛眩暈麻痺不仁語言蹇澀腰膝軟

疼殺精魅毒理驚氣風癇

肝為風木之藏藏血主筋獨入肝經故主治如上 按天麻

雖不甚燥畢竟風劑助火若血虛無風者不可妄投

香薷味辛微溫無毒入肺胃二經見火主霍亂水腫理暑氣腹疼

治乘涼飲冷陽氣為陰邪所遏以致頭疼發熱煩躁口渴吐

瀉霍亂宜用之以發越陽氣散水和脾則愈若勞役受熱反

用香薷是重虛其表而又濟之以溫則大誤矣 按香薷及

夏月解表之劑無表邪者戒之

黃連味苦寒無毒入心經龍骨連翹為使惡菊花生參羌花白

瀉心除痞滿明目理瘡瘍痢疾腹痛心痛驚煩殺蟲安蚘利水

厚腸

禀天地清寒之氣直瀉兩丁痞滿目疾瘡癩癩痛南方亢上之氣泄洩蚘蟲濕熱之愆苦以燥之寒以清之固宜痊也轉悉曰黃連與官桂同行能使心腎交於頃刻時珍曰香連丸用黃連末香水火散用黃連乾薑左金丸用黃連吳茱萸黃散用黃連生薑口瘡方用黃連細辛皆一冷一熱寒因熱用熱因寒用陰陽相濟最得制方之妙按素問曰五味入胃各歸所喜攻久而增氣物化之常氣增而久天之由也王冰註云增味益氣如久服黃連反熱從火化也蓋大苦大寒行隆冬肅殺之令譬如卑陶明刑執法是其職也稷契夔龍之事非其任矣故第可蕩邪滌熱焉能濟弱扶虛如脾虛血少以致驚煩瘡瘡氣虛作瀉行漿後洩瀉腎虛人五更洩瀉陰虛煩熱脾虛發瀉法咸禁之

醫宗必讀

卷三

天

胡黃連 味苦寒無毒入肝胆二經惡菊花主虛家骨蒸久痢醫小兒疳積驚癇

清肝胆之熱與黃連略似但產於胡地者也按胡黃連大苦大寒脾虛血弱之人雖見如上諸證亦勿輕投必不得已須與補劑同施

黃芩 味苦性寒無毒入肺大腸二經山茱萸龍骨爲使畏丹砂牡蠣藜蘆酒浸蒸熟曬之中枯而大者清肺部而止嗽化痰并理目赤疔癩堅實而細者瀉大腸而除濕治痢兼可安胎利水

苦能燥濕苦能泄熱苦能下氣故治療如右輕瀉者上行堅重者下降不可不別也楊仁齋謂柴胡退熱不及黃芩不知柴胡苦以發之散火之標黃芩寒以勝熱折火之本按苦寒傷胃證挾虛寒者均宜戒之女人虛胎亦不宜與

龍膽草 味苦大寒無毒入肝主肝胆熱邪清下焦濕火腸中小蟲癰腫嬰兒客忤驚疇

稟純陰之氣但以瀉滌肝胆之熱爲職按龍胆大苦大寒

管之嚴冬黯淡慘肅冰凌盈谷萬卉彫殘人身之中詎可介此氣常行乎先哲謂苦寒伐標宜暫不宜久如聖世不廢刑罰所以佐德意之窮非氣壯實熱之證率爾輕投其敗必矣

何首烏 味苦澁微溫無毒入肝腎二經茯苓爲使忌諸血無鱗補真陰而理虛癆益精髓而能續嗣強筋壯骨黑髮悅顏消諸種癰瘡瘵陰傷久瘡治崩中帶下調產後胎前

昔有老叟何姓者見有藤夜交掘而服之鬚髮盡黑故名何首烏後因陽事大舉屢生男子改名能嗣由是則滋陰種嗣信不誣矣補陰而不滯不寒強陽而不燥不熱稟中和之性

醫宗必讀

卷三

七

而得天地之純氣者歟按何首烏與白羅蔔同食能令髮髮早白犯鈇氣損人謹之

桔梗 味苦辛平無毒入肺經畏白芥子清肺熱以除癰瘕通鼻塞而理咽喉排膿行血下氣消痰定痢疾腹痛止胸脇煩疼

桔梗爲舟楫之劑引諸藥上至高之分以成功肺經要藥也風症鬱證肺證皆不可缺按桔梗功著於華蓋之藏攻補下焦藥中不可入也

藿香 味辛微溫無毒入脾肺二經溫中開胃行氣止嘔稟清和芳烈之氣爲脾肺達氣要藥按楞嚴經謂之兜婁波香取其芳氣今市中售者不甚芳香或非真種若陰虛火旺胃熱作嘔法當戒用

香附 味苦微溫無毒入肺開鬱化氣發表消痰腹痛胸熱

稟天地溫燥之氣入人身金木之宮血中之氣藥也 按韓

飛霞稱香附於氣分爲君藥統領諸藥隨用得宜乃氣病之

總司女科之主帥也性燥而苦獨用久用反能耗血如上所

述之功皆取其治標非治本也懼燥密水炒懼散醋炒之

白豆蔻味辛溫無毒入肺溫中除吐逆開胃消飲食滯證宜投

目翳真缺

感秋燥之令得平地之火金味辛氣溫爲寬中去滯之需腎

膜遮睛亦滯氣也 按豆蔻辛溫火升作嘔因熱腹痛者忌

草豆蔻味辛溫無毒入肺散寒止心腹之痛下氣驅逆滿之

疴開胃而理霍亂吐瀉攻堅而破噎膈癥瘕

辛能破滯香能達脾溫能散寒 按草豆蔻辛燥犯血忌陰

不足者遠之

醫宗必讀 卷三

六

草果味辛溫入胃經破瘴癘之瘴消痰食之愆

氣猛而濁如仲由未見孔子時氣象 按瘴不由于嵐瘴氣

不實邪不盛者並忌

肉豆蔻味辛溫入胃大腸二經溫中消食止瀉止痢心疼腹痛

辟鬼殺蠱

丹溪云屬金與土日華稱其下氣以脾得補而善運氣自下

也非若陳皮香附之泄耳 按肉菓性溫病人有火瀉痢初

起皆不宜服

縮砂仁味辛性溫無毒入肺脾胃下氣而止欬嗽奔豚化食而

理心疼嘔吐霍亂與瀉痢均資鬼疰與安胎並效

芳香歸脾辛能潤腎開脾胃要藥和中氣正品若腎虛氣不

歸元非此向導不濟鬼畏芳香胎喜疎利故主之 按砂仁

性燥血虛火炎者不可過用胎婦食之太多耗氣必致產難

玄胡索味辛溫無毒入破血下氣止腹痛心疼調經利產主血

暈崩淋

行血中氣滯氣中血滯理通身諸痛療疝舒筋乃活血化氣

之神藥也 按玄胡索走而不守惟有開滯者宜之若經事

先期虛而崩漏產後血虛而暈萬不可服

黃芩味苦辛溫無毒破血下氣散腫消癰

辛散苦洩故專功於破血下氣其旁及者耳別有一種片薑

黃止臂痛有效 按血虛者服之病反增劇

鬱金味辛苦寒無毒血積氣壅真稱仙劑生肌定痛的是神丹

能開肺金之鬱故名鬱金物罕值高肆中多偽折之光明脆

微必苦中帶甘味者乃真 按鬱金本入血分之氣藥其治

醫宗必讀 卷三

六

吐血者爲血之上行皆屬火炎此能降氣氣降即火降而性

又入血故能導血歸經如真陰虛極火亢吐血不關肝肺氣

逆不宜用也用亦無功

蓬莖蔬味甘辛溫積聚作痛中惡鬼疰婦人血氣丈夫奔豚

氣不調和臟腑壅滯陰陽垂隔鬼疰之蓬莖利氣建竅則

邪無所容矣 按蓬莖誠爲磨積之藥但虛人得之積不去

而真已竭重可虞也或與健脾補元之藥同用乃無損耳

京三稜味苦平無毒入肝經瀉炒下血積有神化堅瀉爲水

昔有患癖死者遺言開腹取視得癖塊堅如石文理五色人

謂異物竊作刀柄後以刀刈三稜柄消成水故治癖多用焉

按潔古謂三稜瀉真氣虛者勿用東垣五積諸方皆有人

參贊助如專用克削脾胃愈虛不能運行積安得去乎

欵冬花 味辛性溫無毒入肺經杏仁爲使惡玄參畏化痰則喘嗽無憂清肺則癰瘰有賴

雪積水 堅欵花偏艷想見其純陽之稟故其主用皆辛溫開

帶也却助火可以久任 茅根 味甘寒無涼金定喘治吐衄并血瘀利水通淋祛黃疸及癰腫等針消癰茅花止血

甘寒可除內熱性又入血消閉且下達州都引熱下降故吐血

血虧血者急需之針能潰癰每食一針即有一孔二針二孔大奇 按吐衄有因於寒有因於虛者非所宜也

白前 味甘平無毒入肺經 痰喉閉喘呼欲絕寬胸中氣滿難舒感秋之氣得土之味清肺有神喉中作水雞聲者服之立愈

按白前性無補益肺實邪壅者宜之否則忌也 醫宗必讀 卷三 三

淡竹葉 味淡寒無毒 專通小便兼解心煩 淡味五臟無歸但入太陽利小便便利則心火因之而清也 按淡竹葉有走無守不能益人孕婦禁服

冬葵子 味甘寒無毒 能催生通乳疏便閉諸淋 氣味俱薄淡滑爲陽故能利竅 按無故服冬葵必有損真

萱花 味甘平無毒長於利水快隔令人歡樂忘憂 萱古作諛詩云焉得諛草即此種也諛忘也欲樹之以忘憂也 娠婦佩之生男又名宜男

地榆 味苦寒無毒入肝經 止血痢腸風除帶下五漏 味苦而厚沉而降善主下焦血證兼去濕熱 按地榆寒而

下行凡虛寒作瀉氣虛下陷而崩帶者法並禁之 蒺藜 味甘溫無毒入補腎止遺消風勝濕產沙苑者強陰益精

沙苑蒺藜市多偽者狀如腎子帶綠色咬之作生豆氣者真 按沙苑蒺藜性能固精若腸道數舉精難出者勿服 半夏 味辛溫有毒入心脾胃三經柴胡爲使惡皂莢畏雄黃 汁乾爲度消痰燥濕開胃從脾欵逆嘔吐頭眩昏迷痰厥頭痛 心下滿望消癰可也墮胎有焉

汪機曰脾胃溼熱涎化爲痰此非半夏曷可治乎若以貝母代之翹首待斃時珍曰脾無溼不生痰故脾爲生痰之源肺

爲貯痰之器半夏治痰爲其體滑辛溫也涎滑能潤辛溫能散亦能潤故行濕而通大便利竅而泄小便所謂辛走氣能

化液辛以潤之是已丹溪謂半夏能使大便潤而小便長成無已謂半夏行水氣而潤胃燥局方半硫丸治老人虛秘皆

取其滑潤也俗以半夏爲燥不知濕去則土燥痰涎不生非 醫宗必讀 卷三 三

其性燥也但恐非濕熱之邪而用之是重竭其津液誠非所宜 按半夏主治最多莫非脾濕之證苟無濕者均在禁例

古人半夏有三禁謂血家渴家汗家也若無脾濕且有肺燥誤服半夏悔不可追責在司命謹諸戒諸

南星 味苦辛溫有毒入肝脾二經畏附子乾 風痰痲痺堪醫破血行胎可慮

南星入肝去風痰性烈而燥得牛胆則燥氣減得火炮則烈性緩 按南星治風痰半夏治濕痰功用雖類而實殊也非

西北人真中風者勿服 附子 味辛甘熱有毒入脾腎二經畏防風黑豆甘草黃耆人參

皮切作四片童便重一兩以上浸而孔節稀者佳童便浸一日去草湯同煮汁盡爲度燥乾補元陽益氣力墮胎孕堅筋骨心腹冷疼寒濕跋躄足膝痲軟痲瘋癱瘓春採爲烏頭主風疾

主治繁衆皆由風寒濕三氣所致邪客上焦欬逆心痛邪客中焦腹痛積聚邪客下焦腰膝脚痛附子熱而善走諸證自瘥也潔古曰益火之源以消陰翳則便溺有節丹溪云氣虛熱甚稍加附子以行參耆之功肥人多濕亦用之虞搏曰稟雄壯之質有斬關之能引補氣藥以追散失之元陽引補血藥以養不足之真陰引發散藥以驅在表風邪引溫煖藥以除在裏寒濕吳綬曰傷寒傳變三陰及中寒夾陰身雖大熱而脈沉者必用之厥冷腹痛脈沉而細唇青囊縮者急用之近世往往不敢用直至陰極陽竭而後議用晚矣 按附子退陰益陽祛寒濕之要藥也若非陰寒濕陽虛氣弱之病而誤用於陰虛內熱禍不旋踵

天雄味辛熱有毒入腎經遠志除寒濕痿躄強陰壯筋骨

醫宗必讀 卷三 三

烏附天雄皆補下焦陽虛若是上焦陽虛即屬心肺當用參耆不當用天雄烏附天雄之尖皆向下其臍乃向上生苗之處寇氏謂其不肯就下潔古謂補上焦陽虛俱誤認尖爲向上耳丹溪以爲下部之佐者庶幾得之按陰虛者禁同附子白附子味辛溫有毒入中風失音消痰去濕

白附子引藥上行與黑附子非一類也 按白附子燥藥也似中風證雖有痰亦禁用小兒慢驚勿用

蚤休味苦寒有毒入肝經專理瘰癧毒兼療驚癇

一名重樓金縷歌云七葉一枝花深山是我家癰疽如遇此一似手拈拏 按蚤休中病即止不宜多用

大黃味苦寒有毒入脾胃大腸四瘀血積聚留飲宿食痰實結熱水腫痢疾

大黃乃血分之藥若在氣分是謂誅伐無過矣仲景瀉心湯治心氣不足而吐衄者乃心氣不足而胞絡肝脾與胃邪火有餘雖曰瀉心實瀉四經血中伏火也又心下痞滿按之軟者用大黃黃連瀉心湯亦瀉脾胃濕熱非瀉心也病發於陰而下之則痞滿乃寒傷營血邪氣乘虛結於上焦胃之上脘在於心故曰瀉心實瀉脾也病發於陽而下之則結胸乃熱邪陷入血分亦在上脘大陷胸湯丸皆用大黃亦瀉脾胃血分之邪也若結胸在氣分只用小陷胸湯痞滿在氣分只用半夏瀉心湯成氏註釋未能分別此義 按大黃雖有撥亂反正之功然峻利猛烈長驅直搗苟非血分熱結六脈沉實者切勿輕與推蕩

商陸味辛性平有大毒入脾經錐刀水滿蠱脹通利二便

醫宗必讀 卷三 重

按商陸行水有排山倒岳之勢胃弱者痛禁赤者搗爛入麝少許貼臍即能利便消腫腫因脾虛者多若誤用之一時雖效未幾再作決不可救 芫花味苦溫有毒入肺脾腎三經反甘草主痰癥飲癖行蠱毒水脹 陳久者良好曬者過晒乾則毒減

仲景治太陽證表不解心下水氣乾嘔喘欬或利者用小青龍湯表已解頭痛出汗惡寒心下水氣乾嘔脇痛或喘欬者用十棗湯蓋小青龍治未解之表使水氣從毛竅出開鬼門也十棗湯攻裏使水氣從二便出潔淨府也夫飲有五皆因內噴水漿外受濕氣流於肺則爲支飲流於肝則爲懸飲流於心則爲伏飲流於腸胃則爲痰飲流於經絡則爲溢飲或作腫脹芫花大戟甘遂能直達水飲窠囊隱癖之處

按毒性至緊取效極捷稍涉虛者多致夭折

大戟味苦辛寒有毒入脾經赤小豆爲使惡驅逐水蠱疏通血

關發汗消癰除二便閉

苦能直泄故逐血行水辛能橫散故發汗消癰 按大戟陰

寒善走大損真氣若非元氣壯實水濕留伏烏敢浪施

甘遂味苦甘寒有毒瓜蒂爲使逐留飲水脹攻痞熱疝瘕

水結胸非此不除仲景治心下留飲與甘草同行取其相反

而立功也凡水腫以甘遂末塗腹邊臍內服甘草湯其腫便

消二物相反而感應如神 按甘遂去水極神損真極速大

實大水可暫用之否則禁止

續隨子味辛溫有毒入腎經去殼研細布包去油主血結月閉瘰癧血蠱癩瘕一名干

辛溫有毒之品攻擊猛擊月閉等症各有成病之由當求其

醫宗必讀 卷三

本不可槩施 按脾虛便滑之人服之必死

蓖麻子味甘性平有毒口眼不正瘡毒腫浮頭風脚氣癩癧丹瘤胞衣

不下子腸不收

如前諸証皆從外治不經內服以其長於收吸能拔病氣出

外凡服蓖麻一生不得食豆犯之脹死

射干味苦平有毒入肺經清欬逆熱氣損喉痺咽疼

洩熱散結多功於上焦 按射干雖能洩熱不能益陰故別

錄云久服令人虛虛者大戒

常山味辛苦寒有毒入肝經酒炒透瘰癧瘵飲有靈截瘧疾必效

瘵證必有黃涎聚於胸中故曰無痰不成瘵也弦脈主痰飲

故曰瘵脈自弦常山去老痰積飲故爲瘵家要藥必須好酒

久炒令透不爾使人吐也 按常山猛烈施之藿食者多效

若肉食之人稍稍挾虛不可輕入

馬兜鈴味苦寒無毒入肺經清金有平欬之能滌痰有定喘之效

體性輕揚有功於至高之臟根名青木香塗諸毒熱腫 按

肺虛挾寒者畏之如螫

巴戟味甘溫無毒入腎經覆盆安五臟以益精強筋骨而起

陰

補助元陽則腎氣滋長諸虛自熄 按陰虛相火熾者禁用

百部味甘微溫無毒入肺經肺寒欬嗽傳屍骨蒸殺蛔蠱寸白除蠅蝨

與天門冬形相類而用相做故名野天門冬但天門冬治肺

熱此治肺寒爲別也 按脾胃虛人須與補藥同用恐其傷

胃氣又恐其滑腸也

旋覆花味甘微溫無毒入肺經老痰堅硬結氣留飲風氣濕痺利

醫宗必讀 卷三

腸通脈一名金沸草

鹹能軟堅故能祛老痰結積風溼燥結之痰溫能解散鹹可

潤下也 按丹溪云走散之藥虛者不宜多服冷利大腸虛

寒人禁之

紅花味辛溫無毒入心經產後血暈急需胎死腹中必用

時珍曰活血潤燥行血之要藥也 按紅花過用使人血行

不止人所未知

大薊小薊味甘溫無毒入心經崩中吐衄瘀血停留

二薊性味主瘵皆同但大薊兼主癰疽也 按二薊破血之

外無他長不能益人

夏枯草味苦辛寒無毒入肝經瘰癧鼠瘻目痛蓋明

辛能散結苦能泄熱獨走厥陰明目治癰 按夏枯草久用

亦傷胃家

葫蘆巴味苦熱無毒入腎膀胱元臟虛寒膀胱疝氣

寒濕成疝肝疾也元臟煖則筋自和而疝愈此腎肝同治乙

突同源之理也按相火熾盛陰血虧少者禁之

牛勞子味辛平無毒入肺經酒炒研宜肺氣理痘癩消咽喉散癰腫一名鼠

開毛竅除熱毒為疔瘰癧要藥按牛勞子性冷而滑惟血熱

便閉者宜之否則忌用

肉蓯蓉味甘鹹溫無毒入腎經酒洗去甲益精壯陽事補傷潤大腸男子血滯

遺精女人陰疼帶下

滋腎補精之首藥但須大至筋許不腐者佳溫而不熱補而

不燥故有從容之名別名黑司命亦多其功力之憲云按

醫宗心讀 卷三 藥

從蓉性滑洩瀉及腸易舉而精不固者忌之

鎖陽味甘鹹溫無毒入腎經強陰補精潤腸壯骨

輟耕錄云蛟龍遺精入地久之則發起如筭上豐下儉絕類

男陽按鎖陽功用與從蓉相倣禁忌亦同

淫羊藿味辛溫無毒入腎經山藥為使得酒良用羊油拌炒強筋骨起陽事衰利小便除

莖中痛

陶弘景云服之好為陰陽別名仙靈脾干兩金棄杖草皆矜

其功力也按淫羊藿補火相火易動者遠之

仙茅味辛溫有小毒入腎經忌鐵器禁牛助陽填骨髓心腹寒

疼開胃消宿食強記通神

補而能宣西域僧獻於唐玄宗大有功力遂名婆羅門參廣

西英州多仙茅羊食之遍體化為筋人食之大補其消食者

助少火以生土土得乾健之運也其強記者腎氣時上交於

南離故也按仙茅專於補火惟精寒者宜之火熾者有暴

絕之戒

補骨脂味辛溫無毒入腎經惡甘與陽事止腎洩固精氣止腰

疼一名破

煖則水臟壯火益土之要藥也按補骨性燥九陰虛有熱

大便閉結者戒之

兔絲子味辛甘平無毒入腎經山藥為使絕傷益氣力強陰

莖堅筋骨弱有餘凝寒精自出口苦燥渴寒血為積

雷公云稟中和之性凝正陽之氣腎臟得力則絕傷諸症愈

矣主口苦燥渴者水虛則內熱津枯辛以潤之二證俱安也

按兔絲子助火強陽不痿者忌之

醫宗心讀 卷三 藥

覆盆子味甘平無毒入肝補虛續絕傷強陰美顏色

能益閉整封藏之本以縮小便服之當覆其溺器故名按

覆盆子固澀小便不利者禁之

骨碎補味苦溫無毒入主骨碎折傷耳聾牙疼腎虛泄瀉夫疾

跡其熱伐皆是足少陰腎經觀其命名想見功力戴元禮用

以治骨痠有效按經疏云勿與風燥藥同用

鈎藤味甘微寒無毒入肝經舒筋除眩下氣寬中小兒驚癇客忤胎風

祛肝風而不燥庶幾中和但久煎便無力俟它藥煎就一二

沸即起頗得力也去梗純用嫩勾其功十倍按鈎藤性寒

故小兒科珍之若大人有寒者不宜多服

蒲黃味甘平無毒入肝經熟用止血生用行血

入東方血海是其本職利小便者兼入州都之地耳按無

瘀血者勿用

海藻味苦鹹寒無毒消癭瘰癧散癥瘕癰腫

苦能洩結寒能滌熱鹹能軟堅故主療如上 按脾家有溼

者勿服

澤蘭味甘微溫無毒和血有消瘀之能利水有消蠱之效

甘能和血獨入血海攻擊稽留其主水腫者乃血化為水之

水非脾虛停濕之水也 按澤蘭行而帶補氣味和平無偏

勝之憂

艾葉味苦微溫無毒入肺脾肝 安胎氣煖子宮止血刺理腸風

灸除百病吐衄崩中陳久者良

辛可利竅苦可疏通故氣血交理而婦科帶下調經多需之

按艾性純陽香燥凡有血燥生熱者禁與

醫宗必讀

卷三

庚

昆布味鹹寒無毒頑痰結氣積聚癭瘤

鹹能軟堅噎證恒用之取其祛老痰也 按昆布之性雄於

海藻不可多服令人瘦削

防已味苦辛性寒無毒入膀胱經 祛下焦之溼瀉血分之熱理

水腫脚氣通二便閉結

以已分木漢二種木者專風漢者專水 按東垣云防已大

苦大寒瀉血中溼熱亦眩暈之藥也服之使人心煩亂飲

食減少惟溼熱壅遏及脚氣病非此不效若虛人用防已其

害有三穀食已虧復泄大便重亡其血一也渴在上焦氣分

而防已乃下焦血分二也傷寒邪傳肺經氣分溼熱而小便

黃赤禁用血藥三也

威靈仙味苦溫無毒入膀胱經 宣五臟而療痛風去冷滯而行痰水

此風藥之善走者也威者言其猛烈靈者言其效驗 按威

靈仙大走真氣兼耗人血不得已而後用之可也

水萍味辛寒無毒入肺經發汗開鬼門下水潔淨府

水萍輕浮入肺經發汗氣化及州都因而利水歌云天生靈

草無根幹不在山間不在岸始因飛絮逐東風紫背青皮飄

水面神仙一味去沉痾採時須在七月半選甚癯風與大風

些小微風都不算豆淋酒內服三九鉄鑽頭上也出汗 按

水萍發汗力比麻黃下水功同通草苟非大實大熱者安敢

輕試耶

牽牛子味苦寒有毒入肺大下氣逐痰水除風利小便

辛熱有毒之藥性又迅急主治多是肺脾之病多因虛起何

賴瀉藥况諸證應用藥物神良者不少何至舍其萬全而就

醫宗必讀

卷三

壬

不可必之毒物哉東垣諱復其詞以戒後人勿用蓋目擊張

子和且暮用之故聞之甚力世俗不知取快一時後悔奚及

紫葳花味酸寒無毒入心 三焦血關二便燥乾

即凌宵花也能去血中伏火及血熱生風之證 按紫葳酸

寒不能益人走而不守虛人避之

使君子味甘溫無毒入脾胃二經殺諸蟲治疳積

殺蟲藥皆苦使君子獨甘空腹食數枚次日蟲皆死而出矣

忌飲熱茶犯之即瀉有言其不宜食者非也夫樹有蠹屋有

蟻國有盜禍耶福耶觀養生者先去三尸蟲可以類推矣

按使君子為殺蟲而設苟無蟲積服之必致損人

木賊草味甘苦平無毒迎風流淚翳膜遮睛

木賊為磋擦之需故入肝而伐木去節者善發汗中空而輕

有升散之力也 按木賊多服損肝不宜久用

稀莖味苦寒有小毒 入肝腎二經 肢節不利肌體麻痺脚膝軟疼纏綿風氣

能宜能補故風家珍之本草相傳功用甚奇然近世服之經

年罕效意者製法未盡善歟風氣有分別歟藥產非道地歟

亦以見執方者之失也 按稀莖長於理風溼畢竟是祗邪

之品恃之為補吾未敢信也

青蒿味苦寒無毒入肝腎 二經 經便浸一宿 眼去骨間伏熱殺鬼疰傳屍

苦寒之藥多與胃家不利惟青蒿芬芳襲脾宜於血虛有熱

之人取其不犯沖和之氣耳 按寒而洩瀉者仍當避之

茵陳味苦寒無毒 入膀胱經 理黃疸而除溼熱佐五苓而利小腸

茵陳去溼熱獨宜於五疸然亦須五苓之類佐助成功 按

用茵陳者中病即已若過用之元氣受賊

醫宗必讀 卷三

辛

益智仁味辛溫無毒入心脾腎 三經 去殼鹽水炒研細 溫中進食補腎扶脾攝涎唾縮

小便安心神止遺濁

辛能開散使鬱結宣通行陽退陰之藥也古人進食必先益

智為其於土中益火故耳 按益智功專補火如血燥有熱

及因熱而遺濁者不可誤入也

葷味辛熱無毒入肺脾二經 去根 醋浸一宿焙乾刮去皮粟子淨 溫脾除嘔逆定瀉理心痰

古方用此百中之一其以葷換辛熱耗散能動脾肺之火多

用損日耶

高良薑味辛溫無毒入脾 胃肝三經 微炒 溫胃去噎善醫心腹之疼下氣除邪

能攻嵐瘴之瘧

古方治心脾疼多用良薑寒者用之至二錢熱者亦用四五

分於清火劑中取其辛溫下氣止痛有神耳 按虛人須與

參朮同行若單用多用犯沖和之氣耳

海金沙味甘寒無毒入 小腸膀胱二經 除溼熱消腫滯清血分利水道

庶於黔中及河南收曝日中小乾以紙襯之以杖擊之有細

沙落紙上且曝且擊以盡為度性不狼戾惟熱在分者宜之

穀精草味辛溫無毒 入肝腎二經 頭風翳障遮睛喉痺牙疼疥癩

田中收穀後多有之田低而穀為水腐得穀之餘氣結成此

草其亦得天地之和氣者歟免糞名望月沙堯喜食此草故

目疾家收之如未出草時免糞不可用也

青黛味鹹寒無毒 入肝經 清肝火解鬱結幼穉驚疇大方吐血

真者從波斯國來不可得也今用乾旋每斤淘取一兩亦佳

按青黛性涼中寒者勿使

連翹味苦寒無毒入心 胃胆腎大腸五經 除心經客熱散諸經血結

醫宗必讀 卷三

辛

手少陰主藥也諸瘡痛癢皆屬心火故為瘡家要藥 按連

翹苦寒多餌即減食謹之

馬鞭草味苦寒無毒 入肝腎二經 理發背癰疽治楊梅毒氣癰疽須用宜求

此草專以驅逐為長瘡症久而虛者割割用之

葶藶子味辛寒無毒入肺 經榆皮為使酒炒 疏肺下氣喘逆安平消痰利水通經

十劑云洩可去閉葶藶大黃之屬但性峻不可混服 有甜

苦二種甜者力稍緩也

王不留行味苦平無毒入 大腸經水浸焙 行血通乳止衄消疔

王不留行喻其走而不守雖有王命不能留其行也古云穿

山甲王不留婦人服了乳常流乃行血之力耳 按失血後

崩漏家孕婦並忌之

瞿麥味苦寒無毒 入膀胱經 利水破血出刺墮胎

八正散用爲利小便之主藥若心雖熱而小腸虛者忌服恐心熱未除而小腸復病矣當求其屬以衰之

地膚子 味苦寒無毒入脾經 利膀胱散惡瘡皮膚風熱可作浴湯

其主用多在皮膚其入正在土臟蓋脾主肌膚也卽其利水兼能祛溼者歟

決明子 味鹹平無毒入肝經 青盲內障翳膜遮睛赤腫垂爛淚出羞明

此馬蹄決明也以決能明目故得此名另有草決明石決明與之同功而各爲一種 石決明獨與雲母石相反

紫草 味苦寒無毒入心經 涼血和血清解癆瘵宜發痘疹通大小腸

按紫草涼而不凝爲痘家血熱之要藥但痘證極重脾胃過用則有腸滑之虞

山慈姑 味甘辛平有毒入胃經 癰疽疔毒酒煎服癰瘰癧瘡瘻醋拌塗治毒

蛇狂犬之傷傳粉滓癩點之面

花狀如燈籠而紅根狀如慈姑而白西陽雜俎云金燈之花

與葉不相見謂之無義草 按寒涼之品不得過服

貫衆 味苦寒有毒入肝經 殺蟲解毒化哽破癥產後崩淋金瘡血

有毒而能解毒去瘀而能生新然古方中不恒用之別名管仲豈音相類耶抑爲其有雜覆之氣耶

狗脊 味苦平無毒入肝腎二經 革藤爲使炒強筋最奇壯骨獨異男子腰膝軟疼

女人關節不利

狀如狗之脊故名狗脊以形得名也別名扶筋以功得名也

天名精 味甘辛寒無毒入肺經 地黃爲使下瘀血除結熱疔吐衄逐痰涎消癰

毒止咽疼殺疥蟲搗膚癢可吐痰治瘡塗蟲螫蛇傷根名土牛

膝功用相同子名鶴齡專掌殺蟲

醫宗必讀 卷三

一名蝦蟆藍一名活鹿草外科要藥生搗汁服令人大吐大

下亦能止牙疼 按脾胃寒薄不渴易泄者勿用

山豆根 味苦寒無毒入心脾二經 主咽痛蠱毒銷諸腫瘰癧

按其性大苦大寒脾胃所苦食少而瀉者切勿沾唇

白芨 味苦微寒無毒入肺經 肺傷吐血建奇功癰腫排膿稱要劑

性收色白合乎秋金宜入相傳之經以療諸熱之證收中有散又能排膿花名箬蘭貴重可喜 按癰疽潰後不宜同苦

寒藥服反烏頭烏喙

藜蘆 味辛苦微寒有毒入脾胃二經 司蠱毒與喉痺能殺蠱理疥癩與酒相反

有宣壅導滯之力苦爲涌劑能殺邪氣熱痰皆吐出也苦能殺蟲并主疥癬 按藜蘆有毒服之令人煩悶吐逆凡胸中有老痰或中蠱毒止可借其宜吐不然切勿沾口大損津液

醫宗必讀 卷三 重 芫花口疔

醫實 味酸微寒無毒入胃經 口瘡骨鯁之用睡中遺尿之方

專達陽明解熱以其性瀉兼有遺尿之療也

蛇床子 味苦辛溫無毒入脾腎二經 男子強陽事婦人煖子宮除風溼痺瘡

擦瘰癧多功

去足太陰之溼補足少陰之虛強陽顯著奇功人多忽之寧

知至賤之中乃伏殊常之品耶得地黃汁拌蒸三遍後色黑

乃佳 按腎火易動者勿食

景天 味苦酸寒無毒入心經 諸種火丹能療一切遊風可醫毒蛇咬傷

大寒純陰之品故獨入離宮專清熱毒 按中寒之人服之

有大害惟外塗不妨耳一名慎火草

蘭葉 味辛平無毒入肺經 蠱毒不詳胸中痰癖止渴利水開胃解鬱

蘭花稟天地清芳之氣入西方以清辛金頗有殊功今人不

恒用之亦缺典也產開中者力勝江浙諸種

懷香味辛溫無毒主腹痛疝氣平霍亂吐逆

辛香宜胃溫性宜胃故其主治不越二經 按懷香辛溫其

陽道數舉得熱則吐者均戒八角者名大尚香小如粟米者力薄

黃精味甘平無毒補中益氣去溼殺蟲

稟季春之令得土之冲氣味甘氣和為益脾陰之劑土旺則

風濕自除可久服而無偏勝之弊者也

蘆薈味苦寒無毒入主去熱明目理切癩驚風善療五疳能殺

稟陰寒之氣寒能除熱若能泄熱故除熱殺虫及明目也疳

以濕熱為咎溼熱去則愈矣 按蘆薈大苦大寒凡脾虛不

思食者禁用

阿魏味辛溫無毒殺諸虫破癥積除邪氣化瘰癧

醫宗必讀 卷三 阿魏 死委口莊

臭烈殊常故殺蟲辟惡辛則能散溫則能行故消積化瘰

按人之血氣問香則順問臭則逆故凡虛人雖有疝積亦不

可輕用當先養胃氣胃強則堅積漸磨而消矣經曰大積大

聚其可犯也衰其半而止蓋薙於根本者乎

蘆根味甘寒無毒噎膈胃反之司消渴嘔逆之療可清煩熱能利

小腸

獨入陽明清熱下降故主治如上筍性更甘解河魴毒 按

霍亂嘔吐因於寒者勿服

醫宗必讀卷之三終

宛委山莊重校醫宗必讀卷之四

雲間李中梓士材父著

門人張介福受茲父忝

本草徵要下

木部

桂味辛甘大熱有小毒入腎肝二經益火消陰救元陽之痛冷

溫中降氣扶脾胃之虛寒堅筋骨強陽道乃助火之勳定驚癇

通血脉屬平肝之續下焦腹痛非此不除奔豚疝瘕用之即效

宣通百藥善墮胎 桂心入心脾理心腹之恙三蟲九疳皆瘥

補氣脈之虛五癆七傷多驗宜氣血而無壅利關節而有靈托

癰疽瘰癧能引血成膿 桂枝入肺脾無汗能發有汗能止理

心腹之痛散皮膚之風橫行而為手臂之引經直行而為奔豚

醫宗必讀 卷四 宛委山莊

之向導

肉桂乃近根之最厚者桂心即在中之次厚者桂枝即頂上

細枝以其皮薄又名薄桂肉桂在下主治下焦桂心在中主

治中焦桂枝在上主治上焦此本乎天者親上本乎地者親

下之道也王好古云仲景治傷寒有當汗者皆用桂枝又云

汗多者禁用兩說何相反哉本草言桂辛甘出汗者調其血

而汗自出也仲景云太陽中風陰弱者汗自出衛實營虛故

發熱汗出又云太陽病發熱汗出者為營弱衛強陰虛陽必

奏之故皆用桂枝發汗乃調其營則衛自和風邪無所容遂

自汗而解非桂枝能發汗也汗多用桂枝者調和營衛則邪

從汗解而汗自止非桂枝能閉汗也不知者過傷寒無汗亦

用桂枝誤矣桂枝發汗發字當作出汗自然出非若麻黃

之開腠發汗也 按桂性偏陽不可誤投如陰虛之人一切血証及無虛寒者均當忌

松脂味甘溫無毒入肺胃二祛肺金之風清胃土之熱除邪經水者百沸白滑方可用

下氣壯骨強筋排膿止痛生肌煎膏而用牙疼惡瘡崩中研末而皆

毛髮宜晷凍瘡 松節舒筋止肢節之痛去溼搜骨肉之風

松脂感太陽之氣而生燥可去濕甘能除熱故外科取用極多也

多也松子中和入服有裨松葉有功於皮毛松節有功於肢節

各從其類也 按松脂松葉性燥而溫血虛者勿服

茯苓味甘淡平無毒入心腎脾胃小腸五經馬藹偽使畏牡蒙地榆秦龜甲忌醋產雲南色白而堅者佳去皮膜用

益脾胃而利小便水溼都消止嘔吐而定洩瀉氣機咸利下行

伐腎水泛之痰隨降中守鎮心憂驚之氣難侵保肺定欬嗽安

胎止消渴抱根者為茯神主用俱同而安神獨掌紅者為赤茯苓功力稍遜而利水偏長

茯苓假松之餘氣而成無中生有得坤厚之精為脾家要藥

素問曰飲入於胃遊溢精氣上輸於肺通調水道下輸膀胱

則利水之藥皆上行而後下降也故潔古謂其上升東垣謂

其下降各不相背也按小便多其源亦異素問云肺氣盛則

便數虛則小便遺心虛則少氣遺溺下焦虛則遺溺胞絡遺

熱於膀胱則遺溺膀胱不約為遺厥陰病則遺溺所謂肺氣

盛者實熱也宜茯苓以滲其熱故曰小便多者能止也若肺

虛心虛胞絡熱厥陰病皆虛熱也必上熱下寒法當升陽勝

膀胱不約下焦虛者乃火投於水水泉不藏必肢冷脈遲法當

用溫熱之藥皆非茯苓可治故曰陰虛者不宜用也扶神抱

神宗必讀 卷四 二 宛委山莊

根而生有依守之義故魂不守舍者用以安神赤者入丙丁

但主導赤而已 按病人小便不禁虛寒精滑者皆不得服

琥珀味甘平無毒入心安神而鬼魅不侵清肺而小便自利新

血止而瘀血消翳障除而光明復

感土木之氣而兼火化味甘色赤有良止之義故能安神有

下注之象故利小便而行血丹溪曰燥脾土有功脾能運化

肺金下降小便自通若因血少而小便不利者反致燥急之

苦 按滲利之性不利虛人凡陰虛內熱火炎水涸者勿服

栝子仁味甘辛性平無毒入心肝腎安神定悸壯水強陽潤血

而容顏美少補虛而耳目聰明

心藏神腎藏精與智心腎虛則病驚悸入心養神入腎定志

悸必愈矣悅顏聰明皆心血與腎水互相權衡耳 按栝子

神宗必讀 卷四 三 宛委山莊

多油而滑作瀉者勿服多痰者亦忌有油透者勿入藥

側栝葉味甘微寒無毒入肝經止吐衄來紅定崩淋下血歷節

風寒可愈周身濕痺能安

微寒補陰故應止血其治風濕者益脾之力也栝有數種惟

根上發枝數莖葉茂密名干頭栝又名佛手栝是真側栝

也 按栝性挾燥血家不宜多服

枸杞子味甘微溫無毒補腎而填精止渴除煩益肝以養營強

筋明目

精不足者補之以味枸杞子是也能使陰生則精血自長肝

開竅於目黑水神光厲腎二藏得補目自明矣 按枸杞能

利大小腸故洩瀉者勿用

地骨皮味甘寒無毒入腎經治在表無定之風邪主傳屍有汗之骨蒸

熱淫於內以甘寒退熱除蒸固宜爾也又去風邪者腎肝
同治也肝有熱則風自内生熱退則風息此與外感之風不
同耳 按地骨皮乃除熱之劑中寒者勿服

槐花 味苦酸寒無毒入肝大腸二
經含毒而燥久者作微炒 止便紅除血痢咸藉清腸之
力療五痔明眼目皆資滌熱之功子名槐角用頗相同兼行血
而降氣亦催生而墮胎枝主陰囊濕癢醫疥癬疔疽

感天地陰寒之氣而兼木與水之化故為涼血要品血不熱
則陰自足目疾與痔證交愈矣 按槐性純陰虛寒者禁用

即虛熱而非實火者亦禁之

酸棗仁 味酸平無毒入膽肝
二經惡助日炒熱 酸收而心守其液乃固表虛有汗
肝旺而血歸其經用瘳徹夜無眠

膽怯者心君易動驚悸盜汗之所自來也肝虛者血不歸經
則虛煩不眠之所自來也棗仁能補肝益膽則陰得其養而
諸證皆安矣 按肝膽二經有實邪熱者勿用以收斂故也

醫宗必讀 卷四

四 宛委山莊

黃檗 味苦寒無毒入腎經惡乾
燥鹽酒炒肥厚鮮黃者佳 瀉龍火而救水利膀胱以燥濕
佐以蒼朮理足膝之痺痛漬以密水漱口舌之生瘡

黃檗瀉陰火除濕熱故治療如上昔人謂其補陰者非其性
補蓋熱去則陰不受傷雖謂之補亦宜 按苦寒之性利於

實熱不利於虛熱凡脾虛食少或瀉或嘔或好熱或惡冷或
腎虛五更泄瀉小便不禁少腹冷痛陽虛發熱痰血停止產

後血虛發熱金瘡發熱癰疽潰後發熱傷食發熱陰虛小水
不利痘後脾虛小水不利血虛煩躁不眠等症法咸忌之

精實 味甘寒無毒入脾經
毒入脾經 健脾胃消水腫益氣充肌

按精實雖能消水健脾胃然脾胃虛寒者勿用

乾漆 味辛溫有毒入肝經畏鐵漿黃蘗汁
甘豆湯炒碎蜀椒炒至烟盡為度 辛能散結行瘀血之
神方毒可祛除殺諸蟲之上劑

行血殺蟲皆辛溫毒烈之性中其毒者或生漆瘡者多食蟹
及甘豆湯解之 按血見乾漆即化為水則能損新血可知

虛者及慎生漆瘡者切勿輕用

五加皮 味辛溫無毒入腎肝二
經遠志為使惡玄參 明目舒筋歸功於臟血之海益

精縮便得力於閉翳之官風濕宜求疝家必選

五加皮者五車星之精故服食家誇多之不已嘗曰盜得一

把五加不用金玉滿車雖贊詞多溢美必非無因而獲此譽

也 按下部無風寒濕邪而有火及肝腎虛而有火者皆忌

蔓荊子 味苦辛平無毒入肝肺
二經惡烏頭石膏 頭風連於眼目搜散無餘濕痺

甚而拘攣展舒有效

醫宗必讀 卷四

五

氣清味辛體輕而浮上行而散故所主者皆在風木之藏目
之與筋皆肝所主也 按頭痛目痛不因風邪而因於血虛

有火者忌之元素云胃虛人不可服恐生痰疾

辛夷 味辛溫無毒入肺胃二經芍藥為使惡五石脂畏薤白
辛夷黃連石春黃環去心及毛毛射肺中令人發欬

溫開竅鼻塞與昏胃咸宜清陽解肌壯熱與憎寒並選

肺開竅於鼻而胃脈環鼻上行凡中氣不足清陽不升則頭

痛而九竅不利辛夷稟春陽之氣味薄而散能助胃中清氣

上達高巔頭面九竅皆歸治平也 按辛香走竅虛人禁之

雖偶感風寒而鼻塞亦禁之頭痛屬血虛火熾者服之轉甚

桑根白皮 味甘寒無毒入肺經結胸桂心麻子瀉肺金之有餘
為使甜去粗皮密水炙有涎出勿去

止喘定嗽疎小腸之閉滯逐水寬膨降氣散瘀血止渴消燥痰

瀉肺降氣是其職專利便去水者兼瀉子之法也 葉可止

汗去風明目長髮 子可補血安神生津止渴 枝可祛風

養筋消食定欬 桑耳調經止崩帶 桑黃清肺療鼻赤

桑柴灰除癩瘡蝕惡肉 桑霜別名木確能鑽筋透骨為抽

疔拔毒之品 按桑白皮瀉火肺虛無火因風寒而嗽者勿

服桑椹子雖能補血脾胃虛滑者勿服

桑寄生 味甘平無毒 入肝經忌火和血脈充肌膚而齒髮堅長舒筋絡利關

節而痺痛消除安胎簡用崩漏微醫

木能益血兼能去濕故功效如石海外深山地煖不蠶桑無

探採之苦氣化濃蜜自然生出口鳥啣他子遺樹而生者非

杜仲 味辛甘溫無毒入肝腎二經 強筋壯骨益腎添精腰膝之疼

痛皆痊遍體之肌關總利

腎苦燥急食辛以潤之肝苦急急食甘以緩之杜仲辛甘故

醫宗必讀

卷四

六

主用如上亦治陰下濕癢小便餘瀝 按腎虛火熾者勿用

女貞實 味苦性平無毒 補中黑鬚髮明目養精神

稟天地至陰之氣故凌冬不凋氣薄味厚陰中之陰降也雖

曰補益偏於陰寒者也 按脾胃虛家久服腹痛作瀉

葵仁 味甘溫無毒入肝經湯破心下結痰除腹中痞氣退翳膜

赤筋理皆傷源出

外能散風內能清熱肝氣和則目疾愈痰痞皆熱邪為崇故

宜並主 按目病不緣風熱而因於虛者勿用

丁香 味辛溫無毒入肺胃腎三經 溫脾胃而嘔呃可瘳理壅滯而

脹滿宜療齒除疳疔疔發白灰

脾為倉廩之官傷於飲食生冷留而不去則為壅脹或為嘔

呃煖脾胃而行滯氣則嘔嘔俱瘳也 按丁香辛熱而燥非

屬虛寒藥勿施用 雖否香是其別名

沉香 味辛溫無毒入心經善上 調和中氣破結滯而胃開溫補下焦壯元

陽而腎煖療脾家痰涎之血去肌膚水腫之邪大腸虛閉宜投

小便氣淋須用

芬芳之氣與脾胃相投溫而下沉與命門相契怒則氣上肝

之過也辛溫下降故平肝有功 按沉香降氣之要藥然非

命門火衰不宜多用氣虛下陷者切勿沾唇

檀香 味辛溫無毒 辟鬼殺虫開胃進食療噎膈之吐止心腹之

調上焦氣在胸膈咽隘之間有奇功也 按癰疽潰後及諸

瘡膿多者不宜服

降真香 味辛溫無毒 行瘀滯之血如神止金瘡之血至驗理肝

傷吐血勝似鐵金理刀傷出血過於花蕊

醫宗必讀

卷四

七

降真香色鮮紅者行血不氣有功若紫黑色者不堪用也兼

可辟邪殺鬼燒之辟天行時氣宅舍怪異

蘇合香 味甘溫 甘煖和脾鬱結凝留成霧釋芬芳微體好邪夢

屢盡水消

產中天竺國諸香汁合成故名合香凡香氣皆能辟邪通竅

況合眾香而成者乎沈括云蘇合油如鴉膠以筋挑起懸絲

不斷者真也

乳香 味辛溫無毒入心經善上 定諸經之痛解諸瘡之毒活血

舒筋和中治痢

諸瘡痛癢皆屬心火乳香入心內托護心外宣毒氣有奇功

也但瘡疽已潰勿服膿多者勿敷

沒藥 味苦平無毒 宣血氣之滯醫瘡腐之疼可攻日翳堪墮胎

見胎

血滯則氣凝故經絡滯急發腫作痛沒藥善通壅滯則血行而氣暢痛止也 按骨節痛與胸腹筋痛不由血瘀而因於血虛產後惡露去多腹中虛痛癰疽已潰法咸禁之

安息香 味辛苦性平無毒入心經服之而行血下氣燒之而去鬼來神

安神行血故主治如上 按病非關惡氣侵犯者勿用

麒麟竭 味甘鹹平有小毒入心肝二經凡用另研若同他藥搗色者走南方兼達東方遂作陰經之主和氣新血且推陳血真為

止痛之君

乳香沒藥兼主氣血此則專於血分者也善收瘡口然性急不可多使却能引膿

龍腦香 味辛苦微溫無毒開通關竅驅逐鬼邪善消風而化溼使耳聰

而目明

芳香為百藥之冠香甚者性必溫熱善於走竅入骨搜風能引火熱之氣自外而出新汲水調催生其捷 按龍腦入骨

風病在骨髓者宜也若風在血脈肌肉輒用腦麝反引風入骨如油入麵莫之能出自不明屬虛者不宜入點

金櫻子 味酸澆平無毒入脾腎二經扇鑰元精合閉鑿封藏之平牢控倉廩

贊導導變化之權

金櫻子性瀉不利於氣丹溪云經絡隊道以通暢為和平味者宜其瀉精而服之致生別證自不作靖咎將誰執雖然惟無故而服以縱慾則不可若精滑者服之何咎之有

竹葉 味苦甘寒無毒入心胃二經清心滌煩熱止嗽化痰涎 竹茹 刮去青疏氣逆而嘔呃與噎膈皆平清血熱而吐衄與崩中咸療

層疏氣逆而嘔呃與噎膈皆平清血熱而吐衄與崩中咸療

竹瀝 為使痰在皮裏膜外者直達以宜通痰在經絡四肢者屈曲而搜剔失音不語偏宜肢體蹇踏決用

竹種最多惟大而味甘者為勝必生長甫及一年者嫩而有

力竹能損氣故古人以筍為利腸箠竹瀝滑腸脾虛泄瀉者勿用惟痰在皮裏膜外經絡肢節者相宜若寒痰淫痰與食積痰勿用

吳茱萸 味辛熱有小毒入脾胃肝三經實為使惡丹麥燥腸胃而止久滑之瀉散陰寒而攻心腹之疼祛冷脹為獨得疎肝

氣有偏長疝瘕脚氣相宜開鬱殺虫至效

辛散燥熱獨入厥陰有功脾胃其旁及者也東垣云濁陰不降厥氣上逆甚而脹滿非茱萸不可治也多用損元氣寇氏

曰下氣最速腸虛人服之愈甚凡病非寒滯者勿用即因寒滯者亦當酌量虛實適事為效也

山茱萸 味酸微溫無毒入肝腎二經實為使酒濁去核微火烘乾補腎助陽事腰膝之病不必慮也閉精縮小便遺洩之證蓋足患乎月事多而可以止耳鳴響而還其聰

四時之合春暖而生秋涼而殺萬物之性喜溫而惡寒人身精氣亦賴溫暖而後充足况腎居至陰之位非得溫暖之氣孤陰無以生山茱萸正入二經氣溫而主補味酸而主斂故精氣益而腰膝強也 按強陽不痿小便不利者不宜用

檳榔 味辛溫無毒入胃降至高之氣似石投水疏後重之急如驢追風瘧疾與痰癖借收脚氣與殺虫並選

足陽明為水穀之海手陽明為傳道之官二經相為貫輸以運化精微者也二經病則痰癖虫積生焉辛能破滯苦能殺

積痰勿用

醫宗必讀 卷四

出故主治如上 按檳榔墜諸氣至於下極氣虛下陷者忌
梔子味苦寒無毒治胸中懊憹而眠臥不寧疏臍下血滯而小
便不利清太陰肺輕飄而上達瀉三焦火屈曲而下行

而越之也亦非利小便藥蓋肺清則化行而膀胱津液之府
奉氣化而出矣 按大苦大寒能損胃伐氣虛者忌之心腹
痛不因火者尤為大戒世人每用治血不知血寒則凝反為

敗證治實火之吐血順氣為先氣行則血自歸經治虛火之
吐血養正為先氣壯則自能攝血此治療之大法不可違也

蕪荑味辛平無毒除疔積之要藥殺諸蟲之神劑
幼科取為要藥然久服多服亦能傷胃

枳殼味苦微寒無毒入肺經除疔積之要藥殺諸蟲之神劑
枳殼味苦微寒無毒入肺經除疔積之要藥殺諸蟲之神劑

醫宗必讀

卷四

十

消水留脹滿 枳實即枳殼破積有雷厲風行之勢瀉痰有循
培倒壁之威解傷寒結胸除心下急痞

枳殼枳實上世未嘗分別自東垣分枳殼治高枳實治下海
藏分枳殼主氣枳實主血然究其功用皆利氣也氣利則痰
喘止痞脹消食積化人之一身自飛門以至魄門三焦相通

一氣而已又何必分上與下氣與血乎但枳實則性急枳殼
則性緩為確當耳 按枳殼枳實專主破氣大損真元凡氣

弱脾虛以致停食痞滿法當補中益氣則食自化痞自散若
用枳殼枳實是抱薪救火矣脹滿因於實邪者可用若因土
虛不能制水肺虛不能行氣而候用之則禍不旋踵瘦胎飲
用枳殼為湖陽公主而設以彼奉養太過形氣肥實故相宜
也若一概用之反致氣弱而難產潔古枳丸丸用枳實為積

滯者設積滯去則脾胃自健故謂之補非消導之外別有補
益也時醫不察虛實不辨補瀉往往概施損人真元為厲不
淺雖以補劑救之亦難挽其刻削之害蹈弊者多表以為戒
厚樸味苦辛大溫無毒入脾胃二經乾薑味辛大熱無毒使強澤瀉味苦寒無毒硝石味苦寒無毒辛
能散風邪溫可解寒氣下氣消痰去實滿而寬膨溫胃和中調
胸腹而止痛吐利交實驚煩其主

溫熱之性長於散結去滿溫胃煖脾故主食停痰滯脹痛吐
利等證然但可施於元氣未虛邪氣方盛或客寒犯胃濕氣
侵脾若脾虛之人雖有如上諸證切勿沾唇或一時未見其
害而清純沖和之氣潛傷默耗矣可不謹諸

茶葉味甘苦微寒無毒入心肺二消食下痰氣止渴醒睡眠解
炙燂之毒消痔瘻之瘡善利小便頗療頭疼

醫宗必讀

卷四

十一

稟土之清氣兼得春初生發之意故其所主皆以清肅為功
然以味甘不泄氣芬如蘭色白如玉者為良茶稟天地至清
之氣產於瘠砂之間專感雲露之滋培不受穢塵之滓穢故
能清心滌腸胃為清貴之品昔人多言其苦寒不利脾胃及
多食發黃消瘦之說此皆語其相惡苦澁者耳故入藥須擇
上品方有利益

猪苓味甘淡平無毒入分消水腫淡滲濕痰
猪苓味甘淡平無毒入分消水腫淡滲濕痰

烏藥味辛溫無毒入主膀胱冷氣攻衝療胸腹積停為痛天行
疫瘴宜投鬼疔瘰癧傷真瘻
辛溫芳馥為下氣溫中要藥 按氣虛及血虛內熱者勿用

海桐皮味苦平無毒除風濕之害理腰膝之疼可塗疥癬亦治
按腰膝痛非風濕者不宜用治癩治牙須與他藥同行
大腹皮味苦微溫無毒開心腹之氣逐皮膚之水

豆汁多洗令黑汁去盡火焙用 按病涉虛者勿用
合歡味甘平無毒安和五藏歡樂忘憂
心為君主之官土為萬物之母二臟調和則五臟自安神明

自暢積康養生論云合歡蠲忿正謂此也一名夜合
五倍子味苦酸平無毒斂肺化痰故止咳有效散熱生津故止
渴相宜上下之血皆止陰陽之汗咸瘳痲痲久而能斷腫毒發
而能消疹口瘡須臾可食洗脫凡頃刻能收染髮之白治目
爛之疴

醫宗必讀

卷四

圭

按五倍子性燥急而專收斂咳嗽由於風寒者忌之渴痢非
虛脫者忌之咳嗽由於肺火實者忌之誤服反致壅滿以其
收斂太驟火氣無從泄越耳
天竺黃味甘寒無毒化痰解風熱鎮心安五臟大人中風不語小
兒天吊驚癇

竹之津氣結成與竹瀝功用相倣故清熱養心豁痰利竅久
用亦能寒中產於天竺國

密蒙花味甘平無毒入養營和血退翳開光大人背淚羞明小
兒痘疔攻眼

獨八東方為滌熱和營之用故治目之外無他長也
巴豆味辛熱有大毒入肺脾胃大小腸五經羌花為使畏大黃
研細去蕩五臟條六腑殘於煎腸刮胃攻堅積破痰痺直可斬

關奪門氣血與食一攻而殆盡痰蟲及水傾倒而無遺胎兒立
墮疔毒旋抽

生於盛夏之令成於秋金之月故味辛氣溫得剛猛火烈之
用蕩滌一切有形之物 按元素曰巴豆不可輕用鬱滯雖
開真陰隨損以少許着肌膚須臾發泡况腸胃柔薄之質無
論下後耗損真陰即腑臟被其薰灼能無潰爛之患耶萬不
得已亦須炒熟去油入少許即止不得多用

蜀椒味辛性熱有毒入肺脾腎三經杏仁為使 溫脾土而擊三
焦之冷滯補元陽而蕩六腑之沉寒飲癰氣瘕和水腫累建奇
功殺虫止嘔及腸虛恒收速效通血脈則痿痺消除行肢節則
機關健運椒目善消水腫可塞耳聾
椒稟純陽之氣乃除寒濕散風邪溫脾胃煖命門之聖藥

醫宗必讀

卷四

圭

按命門火衰中氣寒冷者宜之若陰虛火旺之人在所大忌
胡椒味辛大熱有毒下氣溫中消風去痰
忌用與川椒相同畢澄茄即胡椒之大者乃一類二種亦易

橡斗子味苦溫無毒固精頗效止痢稱奇
按新痢起濕熱甚者忌服

木鼈子味甘溫散血熱除癰毒止腰痛生肌肉
有毒之品但宜外用勿輕內服 番木鼈形較小而色白味

苦主咽喉痺痛氣血虛腸胃滑者大戒
水楊葉味苦 止久痢而多功浴痘疹而起發

生於涯涘之旁得水土之氣偏多能散濕熱故久痢需之痘
瘡頂陷漿滯不行或風寒所阻者宜水楊枝葉無葉用嫩枝

五觔流水一釜煎湯溫浴如冷添湯良久照見蠟起有量絲

者漿行也如不滿再浴之虛者只洗頭面手足屢浴不起者死初出及痒塌者皆不可浴若內服助氣血藥其效更速此方有變理之妙蓋黃鐘一動而蟄虫啓戶東風一吹而堅冰解腹之義也

梓木皮味苦平無毒 催生聖藥黃疽奇方

下行利竅故黃疽與產家用之

櫻欄皮味苦清平無毒 吐血鼻紅腸毒病十全奇效崩中帶下赤白痢一切神功

性濡故止血有功然惟血去已多滑而不止者宜之若早服恐停瘀為害火炒烟盡存性窖地上出火毒

川樺皮味苦平無毒 止腸風與久痢擦頑癬及虫瘡

肉厚而色紅者真不宜多服

醫宗必讀 卷四

皂莢味辛鹹溫有小毒入肺肝胃三經 栢子為使惡夢開竅通關宜壅滯搜風逐痰辟邪殺鬼

性極尖利無閉不開無堅不破中風傷寒門賴為濟急之神

丹若類中風由於陰虛者禁之孕婦亦禁 子去皮水浸軟煮糖漬食之治大腸虛秘瘰癧惡瘡 刺功用與皂莢同第其銳利能直達瘡所為癰疽妬乳丁腫未潰之神藥米醋熬嫩刺塗癰有效癰疽已潰者勿服孕婦亦忌

詞黎勒味苦溫無毒入肺大 固腸而洩痢咸安歛肺而喘嗽俱止利咽喉而通津液下食積而除脹滿

按其主用皆溫清收斂之功若肺有實熱渴痢因濕熱氣喘

因火冲法咸忌之

棟實味苦寒有毒 入脾肺二經殺三虫利小便 根微殺諸虫通大腸

大寒極苦止宜于殺 豕若脾胃虛寒者大忌

樽白皮味苦酸寒有小毒 瀉血止瀉痢殺虫收產腸苦寒之性虛寒者禁用醫家真陰虛者亦忌之以其徒燥耳

止入丸用不入湯煎 樽白皮主用相倣力稍遜之

郁李仁味酸平無毒入脾大腸 潤達幽門而開格有轉輸之妙宣通水腫而腫脹無壅遏之嗟

性專降下善導大腸燥結利周身水氣然下後令人津液虧損燥結愈甚乃治表救急之藥津液不足者慎勿輕服

雷丸味苦寒有小毒入胃經 殺積諸虫除嬰兒百病雷丸乃竹之餘氣得霹靂而生故名雷丸殺虫之外無他長久服令人陰痿

蘇木味甘平無毒入心肝脾三經 宜表裏之風邪除新舊之瘀血

蘇木理血與紅花同用和血多用即 破血也其治風者所謂治風先治血 血行風自滅也

沒石子味苦溫無毒入腎經 益血生精染髮而還少強陰治痿助陽事以生男滋精止遺淋固腸醫洩痢

稟春生之氣兼金水之性春為發生之令故有功於種玉金主收肅之用故有功於止泄然亦不宜獨用多用也

木瓜味酸溫無毒入肝經 筋急者得之即舒筋緩者遇之即利濕痺可以兼攻脚氣惟效最要

得東方之酸故入厥陰治筋非他藥所能傳匹轉筋時但念木瓜二字數十聲立效東垣云氣脫能收氣滯能和故于筋急筋緩兩相宜耳 按孟詵云多食損齒及骨素問所謂陰之所主本在五味陰之所營傷在五味五味太過則有增勝也

菜部

蓮子 味甘平無毒入心脾 心腎交而君相之火邪俱靖腸胃厚

而瀉痢之滑脫均收頻用能滋精多服令人喜 蓮藕味甘平

二經生用則滌熱除煩散瘀而還為新血熟用則補中和胃消

食而變化精微 蓮花味甘溫無毒入心清心而諸竅之

出血可止固腎而丹田之精氣無遺髮變黑瀉痢能除

蓮子脾家藥也久服益人石蓮子乃九月經霜後堅黑如石

墮水入泥者今肆中石蓮子其味大苦產廣中樹上不宜入

藥 藕性帶瀉止血有功產家忌生冷惟藕不忌為能去瘀

故也 蓮鬚溫而不熱血家瀉家尊為上劑 蓮房固精流

腸但不宜多服 葉可助胃消食蒂治雷頭風取其有震仰

盂之象類從之義也

醫宗必讀

卷四

六

橘皮 味辛溫無毒入肺脾二經 廣中者最佳補建者力止嗽定

嘔頗有中和之妙清痰理氣却無峻烈之嫌留白者補胃偏宜

去白者疏通尚掌

苦能泄氣又能燥濕辛能散氣溫能和氣同補藥則補同瀉

藥則瀉同升藥則升同降藥則降夫脾乃元氣之母肺乃攝

氣之篇故獨入二經氣雖中和然單服久服亦損真元橘皮

下氣消痰橘肉生痰聚氣一物也而相反如此

青皮 即橘之小者 破滯氣愈攻愈效削堅積愈下愈良引諸藥至

厥陰之分下飲食入太陰之倉

青皮兼能發汗性頗猛銳不宜多用如人年少壯未免躁暴

及長大而為橘皮如人至老年烈性漸減經久而為陳皮則

多思寒暑而躁氣全消也核主膀胱疝氣一味為末酒服五

錢葉主肺癰乳癰絞汁飲之

香櫟 味甘苦溫無毒入肺脾二經 上焦之氣止嘔宜求進中州之

食健脾宜簡

性雖中和單用多用亦損正氣脾虛者須與參朮同行乃有

相成之益耳

大棗 味甘平無毒入脾調和脾胃 有生津止瀉之功潤養肺經

操助脈強神之用

經言棗為脾葉脾病宜食之又曰脾病人毋多食甘毋乃相

戾耶不知言宜食者指不足之脾也如脾虛泄瀉之類毋多

食者指有餘之脾也如中滿腫脹之類凡用藥者能隨其虛

實而變通之雖尋常品味必獲神功苟執而泥之雖有良劑

莫展其長故學者以格致為亟也 按棗雖補中然味過於

醫宗必讀

卷四

七

甘中滿者忌之小兒疳病及齒痛痰熱之人俱不宜食生者

尤為不利紅棗功用相倣差不及耳

芡實 味甘平無毒 補腎固精而遺瀉有賴益脾養氣而泄瀉無

稟水土之氣以生獨於脾胃得力小兒不宜多食難消故也

烏梅 味酸平無毒 定嗽定渴皆由欬肺之動止血止利盡是固

腸之力清音去痰涎安虵理煩熱蝕惡肉而至速消酒毒以清

神 白梅 即霜也 牙關緊閉擦齦涎出便能開刀箭傷腐研爛傅

之血即止

烏梅白梅皆以酸收為功疽愈後有肉突起烏梅燒傅一日

減半兩日而平真奇方也夫梅生於春曲直作酸病有當發

散者大忌酸收悞食必為害若過食而齒齲嚼胡桃肉解之

補 味甘寒無毒 潤肺止咳嗽清胃理焦煩 乾柿能厚腸而止

入肺脾二經

洩主反胃與下血 柿霜清心而退熱生津潤肺而化痰止咳

三者主用大同小異總之肅清上焦火邪兼有益脾之功也

有人三世死於反胃至孫得一方用柿餅同乾飯食之絕不

用水亦勿以他藥雜之旬日而愈 按柿性頗寒肺經無火

及風寒作嗽者冷痢滑洩者忌之與蟹同食令人腹痛作渴

勃薺味甘寒無毒益氣而消食除熱以生津腹滿須用下血宜嘗

同胡桃食能化銅物為烏有一味為末能辟瘴毒 按孟詵

云有冷氣人勿食多食令人患脚氣孕婦忌之

枇杷葉味苦平無毒入肺胃二經刷去背上一毛走陽明則止嘔

下氣入太陰則定欬消痰

長於降氣氣降則火清痰順但去毛不淨射入肺中作欬難

療 按胃寒嘔吐及風寒咳嗽者忌之

醫宗必讀 卷四 丸

甘蔗味甘平無毒入肺胃二經和中而下逆氣助脾而利大腸

稟地之冲氣故味甘性平甘為稼穡之化故和中助脾亦能

除熱止渴治噎膈解酒毒 按世人誤以蔗為性熱不知其

其甘寒瀉火王摩詰詩云飽食不須愁內熱大官還有蔗漿

寒益詳於本草者耶惟胃寒嘔吐中滿滑瀉者忌之

白沙糖味甘寒無毒入脾經生津解渴除咳消痰 紅沙糖功用與白者

相倣和血乃紅者獨長紅白二種皆煎汁煎成

多食能損齒生虫作湯下小兒丸散者誤矣中滿者禁用

堯仁味苦甘平無毒入肝大腸二經香破諸經之血瘀潤大腸

之血燥肌有血凝而燥痒堪除熱入血室而譫言可止

苦重於甘氣薄味厚沉而下降為陰中之陽苦以推陳甘以

生新故血疾恒需之桃為五木之精故能辟邪殺鬼亦可殺

至 桃裏是桃實 在樹經冬不落者正月採之 主辟邪祛祟

按桃仁破血血瘀者相宜若用之不當大傷陰氣

杏仁味苦甘溫有毒入肺大腸二經惡黃芩黃散散上焦之風除

心下之熱利胸中氣逆而喘嗽潤大腸氣閉而難通解錫毒有

效消狗肉如神

杏仁性溫散肺經風寒滯氣殊效 按陰虛咳嗽者忌之雙

仁者能殺人有毒蓋指此耳

梨味甘酸寒無毒入心肝脾三經外宣風氣內滌狂煩消痰有靈醒酒最驗

人知其清火消痰不知其散風之妙生之可清六腑之熱熱

之可滋五臟之陰 按丹溪云梨者利也流利下行之謂也

脾虛泄瀉者禁之

橄欖味酸澁甘平清咽喉而止渴厚腸胃而止瀉消酒解奇

醫宗必讀 卷四 丸

跡其主用約與訶黎勒同誤中河豚毒惟橄欖煮汁可解諸

魚骨鯁嚼橄欖汁噉之如無以核研末急流水調服亦效

胡桃味甘平無毒入肺腎二經佐補骨而治痿強陰兼胡粉而拔白變黑久

服潤腸胃恒用悅肌膚

三焦者元氣之別使命門者三焦之一原蓋本原一委也命

門指所居之腑而名乃臟精係胞之物三焦指分治之部而

名乃出納熟腐之司一以體名一以用名在兩腎之間上通

心肺為生命之原相火之主靈樞已詳言而扁鵲不知原委

體用之分以右腎為命門以三焦為有名無狀承訛至今莫

能正也胡桃仁頗類其狀而外之皮汁皆黑故入北方通命

門命門既通則三焦利故上通於肺耳一幼兒痰喘五日不

乳其母夢觀音令服人參胡堯湯數口喘即定明日去胡桃

衣喘復作仍連皮服遂愈蓋皮有歛肺之功也但用一味空
腹時連皮食之最能固精 按肺有痰熱命門火熾者勿服
龍眼味甘平無毒入心脾二經補心虛而長智悅胃氣以培脾除健忘與怔
仲能安神而熟寐

不熱不寒和平可貴別名益智者為其助心生智也歸脾湯
用為向導者五味入口甘先歸脾也道家用龍眼肉細嚼干
餘待滿口津生和津汨汨而嚥此即服玉泉之法也

山查味酸平無毒入脾胃二經去核消肉食之積行乳食之停疝氣為硃茴香
佐之取效兒枕作痛沙糖調服成功發小兒痘疹理下血腸風

善去腥羶油膩之積與麥芽之消穀積者不同也核主催生
疝氣 按胃中無積及脾虛惡食者忌服

榧子味甘平無毒入肺經反菴豆殺百種之蟲手到而痊療五般之痔頻嘗
醫宗必讀 卷四 三

則愈消穀食而治咳助筋骨而壯陽

東坡詩云驅除三彭虫已我心腹疾指其殺虫也不問何虫
但空腹食榧子二十一枚七日而重下輕者兩日即下矣

按丹溪云榧子肺家果也多食則引火入肺大腸受傷
石榴皮味酸溫無毒入肝脾腎三經瀉痢久而腸虛崩帶多而欲脫水煎服
而下虬汁點目而止淚

按榴味酸澁故入斷下崩中之劑若服之太早反為害也

穀部

胡麻味甘平無毒入肝脾腎三經養血潤腸燥結焦煩誠易退
補中益氣風淫癱瘓豈難除堅筋骨明耳目輕身不老長肌膚
填髓腦辟穀延年

補陰是其本職又去風者治風先治血血行風自滅也李延

飛云風病人久服步履端正語言不蹇神農收為上品仙經
載其功能洵奇物也但服之令人腸滑得白朮並行為勝
麻仁味甘平無毒入脾胃二經畏牡蠣白薇茯苓細包置沸湯
中至冷取出懸井中一夜勿著水曝乾新瓦上按去殼
潤五臟通大腸宜風利關節催生療產難

劉完素曰麻仁木穀也而治風同氣相求也陳上良云多食
損血脈滑精氣痿陽事婦人多食即發帶疾以其滑利下行
走而不守也

麻油味甘微熱者利大腸下胞衣生者摩瘡腫生禿髮
生者過食能發冷利脾虛作瀉者忌之熬熱不可經宿經宿
即助熱動氣也

節糖味甘溫無毒入脾經止嗽化痰千金方每嘉神效脾虛腹痛建中湯
累奏奇功瘀血熬焦和酒服腸鳴須用水煎嘗

醫宗必讀 卷四 三

按節糖雖能補脾潤肺然通用之反能動火生痰凡中滿吐

逆酒病牙疳咸忌之腎病尤不可服
黑荳味甘平無毒入腎經活血散風除熱解毒能消水腫可稀痘瘡

嬰兒十歲以下者炒荳與猪肉同食壅氣致死十有八九凡
服筍麻子忌炒荳犯之脹死服厚樸者亦忌之最動氣故也

赤小荳味甘酸平無毒入心小腸二經利水去虫一味磨吞決效散血排膿研
末醋敷神良止渴行津液清氣解煩蒸通乳汁下胞衣產利要
矣除痢疾止嘔吐脾胃宜之

赤荳心之穀也其性下行入陰分進小腸治有形之病消瘴

散腫雖潰爛幾絕者為末敷之無不立效 按久服赤荳令
人枯燥肌瘦身重以其行降令太過也

箕苳味甘寒入肝經反解熱毒而止渴去浮風而潤膚利小便

以治脹厚腸胃以和脾

菘菘屬木通于厥陰解毒之功過于赤苳但功在綠皮若去殼即獲氣矣 按胃寒者不宜食

菘豆 味甘溫無毒入補脾胃而止吐瀉療霍亂而清濕熱解毒大良治帶下煩嘔

色黃味甘得乎中和脾之穀也能化清降濁故有消暑之用皮如栗色者不可入藥 按傷寒邪熾者禁用

苳苳 味甘苦寒無毒解肌發汗頭疼與寒熱同除下氣清煩滿悶與溫症並妙疫氣瘴氣皆可用也痢疾瘧疾無不宜之

豆經蒸腎能升能散得葱則發汗得鹽則止吐得酒則治風得確則治痢得蒜則止血炒熱又能止汗亦要藥也造豉法

黑豉一斗六月間水浸一宿蒸熟攤蘆席上微溫蒸覆五六日後黃衣遍滿為度不可太過取晒欬淨水拌得中築實壘中桑葉蓋厚三寸泥固取出晒半日又入甕如是七次再蒸曝乾 按傷寒直中三陰與傳入陰經者勿用熱結煩悶宜下不宜汗亦忌之

麥藥 味甘鹹溫無毒入胃熱腐五穀消導而無停運行三焦宜通而不滯療腹鳴與痰飲亦催生而墮胎

古人惟取穞麥為芽今人多用大麥者非也以穀消穀有類從之義無推蕩之峻胃虛停穀食者宜之然有積化積無積

消腎氣墮胎 神翅 味甘辛溫無毒入胃經 健脾胃消穀食停腹痛無虞下氣行痰泄痢胃翻有藉

五月五日或六月六日以白麴百斤青蒿蒼耳野蓼各取自

醫宗必讀 卷四

然汁六大碗赤小豆杏仁泥各三升以配白虎青龍朱雀玄武勾陳騰蛇用諸汁和麴荳杏仁布包作筒楮葉包胃如造

驚黃法待生黃衣曝乾收之 按脾陰虛胃火盛者損胎孕

穀芽 味甘苦溫無毒消食與麥芽同等溫中乃穀藥偏長 味甘氣和具生花之性故為消食健脾胃和中之要藥

酒 味苦甘辛熱有通血脉而破結厚腸胃而潤肌宣心氣以忘憂助胆經以發怒善行藥勢可禦風寒

少飲則和血行氣壯神消愁過飲則損胃耗血生痰動火故夫沉酒無度醉以為常者輕則致疾重則亡身此大禹所以

疎儀狄用公所以著酒誥也 燒酒散寒破結損人尤甚 醋 味酸溫無毒入肝經澆紅炭而聞氣產婦房中常起死塗瘡疽而外治瘡科方內屢回生消心腹之疼痛積盡破殺魚肉之毒日用恒

宜 藏器曰冬食損筋骨損顏色 盟粟 味甘酸溫無毒入胃經水止瀉痢而收脫肛瀉精氣而固遺泄劫虛癆之嗽攝小便之多

酸收太緊令人嘔逆且堯積滯反成痼疾若醋製而與參朮同行可無妨食之害 按風寒作嗽瀉痢新起者勿用

菜部 瓜蒂 味苦寒有小理上腕之疴或水停或食積總堪平治去胸中之邪或痞癉或快懷成致安靈水泛皮中得吐而痊溼家頭

痛嗜鼻而愈 極苦而性上湧能去上焦之病高者因而越之是也 按瓜蒂最能損胃傷血耗氣奪神上部無實邪者切勿輕投

白芥子 味辛熱無毒入肺經解肌發汗利氣疎痰溫中而冷滯冰消辟邪

醫宗必讀 卷四

六一

而崇髓遠通酒服而反胃宜痊醋塗而癰毒可散

痰在脇下及皮裏膜外者非白芥子不能達煎湯不可太熱便減力量 按肺經有熱陰虛火亢者勿服莖葉動風動氣

有瘡瘍痔疾便血者俱忌

萊菔子味辛溫下氣定喘消食除膨生研堪吐風痰醋調能消腫毒

丹溪云萊菔子治痰有推墻倒壁之功表其性烈也 按虛

弱人服之氣淺難布息

乾薑味辛熱無毒破血消痰腹痛胃湖均可服溫中下氣癥瘕

積脹悉皆除開胃扶脾消食去滯生行則發汗有靈炮黑則止

乾薑本辛炮之則苦守而不移非若附子行而不止也其止

血者蓋血虛則熱熱則妄行炒黑則能引補血藥入陰分血

得補則陰生熱退且黑為水色故血不妄行也然血寒者可

醫宗必讀 卷四

多用血熱者不過用三四分為向導而已 按薑味大辛辛

能僭上亦能散氣走血久服損陰傷目凡陰虛有熱者勿服

生薑味辛熱無毒入肺胃生能發表熱可溫中開胃有奇功

止嘔為聖劑氣脹腹疼俱妙痰凝血滯皆良刮下薑皮脹家必

凡中風中暑中氣中毒中惡霍亂一切卒暴之症用薑汁和

童便服之薑汁能開痰童便能降火也古方以薑茶治痢熱

痢留皮冷痢去皮大妙 忌服同乾薑

葱白味辛平入肺胃通中發汗頭疼風溼總瀉除利便開關

腳氣奔豚通解散跌打金瘡出血砂糖研敷氣停蟲積為殍鉛

粉丸吞專攻喉痺亦可安胎

葱味最辛肺之藥也故解散之用居多 按多食葱令人神

昏髮落虛氣上衝

大蒜味辛溫有毒入消穀化食辟鬼驅邪破疔癰多功炙惡瘡

必效搗貼胸前痞格資外攻之益研塗足底火熱有下引之奇

大蒜用最多功至捷外塗皮肉發泡作疼則其入腸胃而搜

刮概可見矣 按性熱氣臭凡虛弱有熱之人切勿沾唇即

宜用者亦勿過用生痰動火損目託血謹之

韭味辛溫固精氣暖腰膝強腎之功也止瀉痢散逆冷溫脾之

力欺消一切瘀血療喉間噎氣韭子固精生精助陽止帶

古方用韭專治關血蓋酸入肺辛散溫下也多食神昏目暗

金石部

金箔味辛平安鎮靈臺神魂免於飄蕩辟除惡祟臍搜其邪

稟西方之質為五金之主最能制木故中風驚癇皆需之銀

箔功用相倣 按金有大毒磨屑頓服不過三錢而斃豈可

醫宗必讀 卷四

多服乎催生者用之

自然銅味辛平續筋接骨折傷者依然復舊消痰破滯疼痛者

倏爾消除

按自然銅雖有神用頗能損人不可過用

銅青味辛酸女科理血氣之痛眼科主風熱之疼內科吐風痰

之聚外科止金瘡之血般蟲有效疔證亦宜

色青入肝專主東方之證然服之損血

黃丹味辛寒止痛生飢宜於外敷鎮心安魄可作丸吞下痰殺

蟲截瘧止痢

按黃丹乃炒鉛所作味性沉陰過服損陽氣

密陀僧味辛平有小毒鎮心主滅癩野五痔金瘡同借重瘡家

痢證其尋水

卽煎銀爐底感銀鉛之氣而成其性重墜故鎮心下痰須水
飛用食之令人寒中
紫石英味甘溫無毒畏扁甚附子生通君主鎮方寸之虛寧下
達將軍助胎官而有孕

紫石英南方之色故功在血分火熱者忌之

硃砂味甘寒有毒入心經惡磁鎮心而定癲狂辟邪而殺鬼崇
解胎熱痘毒療目痛牙疼

色赤應離爲心經主藥獨用多用令人瘰癧水銀卽硃砂之

液般蟲蝨有功下死胎必用參入肉內使人筋攣若近男陽

陽痿無氣惟以赤金係患處水銀自出楊梅瘡服輕粉毒潛

骨髓毒發殺輕粉主殺生肌

雄黃味苦平有毒楊梅疔毒疥癬痔瘡遵法搽敷力不少血瘀

醫宗必讀

卷四

三

風淫鬼于屍疰依方製服郊偏奇化痰涎之積塗蛇虺之傷

獨入厥陰爲諸瘡殺毒之藥亦能化血爲水

石膏味辛寒無毒入肺胃二經雞營衛傷於風寒青龍收佐使

之勳相傳因於火熱白虎定爲君之劑頭疼齒痛肌膚熱入胃

而搜逐消渴陽狂逆氣起入肺以驅除

氣味俱薄體重而沉少壯火熱之人功如反掌老弱虛寒之

人禍不旋踵東垣云立夏前服白虎湯令人小便不禁降令

太過也極能寒胃使人腸滑不能食非有大熱者切勿輕投

滑石味甘淡寒無毒入胃膀胱二經利小便行積滯宜九竅之閉通六腑之結

滑石利竅不獨小便也上能利毛竅下能利精竅蓋甘淡先

入胃家上輸於肺下通膀胱肺主皮毛爲水上源膀胱司津

液氣化則能出故上則發表下則利水爲蕩熱燥濕之劑

按多服使人精滑脾虛下陷者禁之

赤石脂味酸辛大溫無毒入心胃大腸三主生肌長肉可理癰

瘍療崩漏脫肛能除腸澼 按石脂固澁新痢家忌用

爐甘石味甘溫散風熱而腫消祛痰氣而弱退

金銀之氣所結爲眼科要藥

鍾乳石味甘熱有毒蛇床爲使惡牡丹牡蒙煨紫石英忌羊血

換水再煮色清不變毒去 益精壯陽下焦之虛弱堪珍止嗽解

渴上部之虛傷宜寶

其氣燥悍令陽氣暴充飲食倍進味者得此肆淫則精竭火

炎發爲癰疽淋濁豈鐘乳之罪耶大抵命門火衰者相宜不

爾便有害矣

海石味鹹平無毒清金降火止渴治淋積塊老痰逢便化瘦癭結

醫宗必讀

卷四

三

核遇旋消

海石乃水沫結成體質輕飄肺之象也氣味鹹寒潤下之用

也故治證如上 按多服損人氣血

陽起石味鹹溫無毒入腎經螺螄爲使惡澤瀉桂雷丸 固精而

壯元陽益氣而止崩帶

此石產處冬不積雪其熱可知雲頭兩脚鷲鬚毛輕鬆如狼

牙者佳非命門火衰者勿用

磁石味辛溫無毒入腎經柴胡爲使惡牡 治腎虛之恐怯鎮心

藏之怔忡 鎮心益腎故磁石丸用之可暫用不可久也

青礞石味鹹平入肝化痰癖結行食積停留

痰見青礞卽化爲水脾虛者大忌

花蕊石味酸平無毒止吐衄如神消瘀血爲水

血見花蕊石即化為水過用損血不可不識

食鹽味鹹寒無毒入腎經擦齒而止痛洗目而去風二便閉結納導隨通

心腹煩疼服吐即愈治疝與辟邪有益痰停與霍亂無妨

潤下作鹹鹹走腎喘嗽水服消渴大忌食鹽或引痰生或凝

血脉或助水邪多食損顏色傷筋力故西北人不耐鹹少病

多壽東南人嗜鹹少壽多病 青鹽功用相同人肝散風

樸硝味辛鹹酸寒無毒破血攻痰消食解熱法製立明粉功緩

力稍輕明目清燥推陳致新

樸硝在下最粗而濁芒硝在上其質稍清立明粉再經煎煉

尤為精粹方士濫誇立明粉却病永年不根之說也若施之

於有虛無火之人及陰毒沉寒之證殺人慘於刀劍矣

蓬砂味苦辛寒無毒退障除昏開腎肉消痰止咳且生津癥瘕瘰

醫宗必讀 卷四 无

膈俱瘥家骨硬通宜

性能柔五金則消尅可知但療有餘難醫不足虛癆證非宜

硫黃味酸大熱有毒入心腎二經畏細辛槁檉用菜麻煎

壯陽堅筋骨陰氣全消殺蟲燥寒濕瘡疔盡掃老年風秘君半

夏而立通泄痢虛寒佐蠟礬而速止艾湯投一七陰毒回春温

酒送三九沉寒再造

秉純陽之精能補君火可救顛危烏鬚黑髮真可引年然須

製煉得宜淫房斷絕者能之一有不當貽禍匪輕

白礬味酸溫寒無毒入肺脾二經消痰止咳除熱祛風收脫肛陰

挺理疥癬濕淫

礬之用有四吐風熱痰涎取其酸苦涌洩也諸血脫肛陰挺

瘡瘍取其酸澁而收也治風痰泄痢崩帶取其收而燥濕也

喉痺癰疽蛇傷蠱毒取其解毒也多服傷骨損心肺

土部

伏龍肝味辛溫無毒女人崩中帶下丈夫尿血遺精

即竈心黃土去濕有專長

墨味辛溫無毒止血以苦酒送下消癰用猪膽調塗

鹿角膠非煨紅不可用

百草霜辛溫無毒清咽治痢解熱定血

黑奴丸用以療陽毒發狂亦從治之義也

人部

髮味苦溫無毒入心肝腎三經去瘀血補真陰父髮與雞子同煎免髮兒驚

悸已髮與川椒共煨令本體烏頭吐血蜈蚣紅取效腸風崩帶宜

醫宗必讀 卷四 无

髮者血之餘也故於血證多功入確中監泥固濟煨存性

牙齒味鹹熱有毒入腎經火煨水飛痘瘡倒靨磨加少許酒調吞癩乳難穿酥

拌貼之旋發潰內托陰疽不起外敷惡漏多膿

齒者骨之餘得陽剛之性痘家劫劑也若伏毒在心昏冒不

省氣虛白瘰熱沸紫泡之症宜補虛解毒慢用牙齒者不治

乳味甘平無毒入心肝脾三經大補真陰最清煩熱補虛癆潤膈大方之

玉液也祛膜赤止淚流眼證之金漿耶

乳乃血化生於脾胃攝於衝任未受孕則下為月水既受孕

則留而養胎產後則變赤為白上為乳汁此造化玄微之妙

却病延年之藥也 按虛寒泄泄之人禁服乳與食同進即

津唾甘平無毒邪魔而消腫毒明眼目而悅肌膚

津乃精氣所化五更未語之唾塗腫腫消拭目去障咽入丹

津唾無毒邪魔而消腫毒明眼目而悅肌膚

津乃精氣所化五更未語之唾塗腫腫消拭目去障咽入丹

田則因精而制火修養家嚙津謂之清水灌靈根人能終日不唾收視返聽則精氣常凝容顏不槁若頻唾則損精神成

肺病仙家以千口水成活字嚙津誠不死之方歟

紅鉛味鹹熱無毒入坎官一點無端墮落塵寰水裏真金有法收來接命

蕭子真云一等旁門性好淫強陽復去採他陰口含天癸稱

為藥似恁迦沮枉用心此言金丹大道惟處極靜篤採先天

祖氣而矣且不着于四大安可求於渣質哉若夫却病延年

未有過於紅鉛者也女子二七天癸至任脈通太衝脈盛月

事以時下謂之天癸乃天一所生之水古人用之療金瘡箭

毒并女勞復皆崇其養陰之力也童女首經尤為神品女子

自受胎以及長成筭積五千四百之期即於是日經至更為

醫宗心讀

卷四

三

難得回垂絕之陽有奪命之權若三日出庚之時採藥接命

即楞嚴經所載精仙是也絕非交媾亦非口服故成仙道接

服紅鉛而熱者惟童便乳汁可以解之

人溺味鹹寒無毒入清天行狂亂解癆弱蒸煩行血而不傷於

峻止血而無患其凝吐衄產家稱要藥損傷跌撲是仙方

經云飲入於胃游溢精氣上輸於脾脾氣散精上歸於肺通

調水道下輸膀胱服小便入胃仍循舊路而出故降火其速

然須熱飲真氣尚存其行更速鍊成秋石直元之氣漸失不

逮童便多矣 按童便性寒若陽虛無火食不消腸不實者

忌之入中白主治與瀉相同兼治口舌瘡

金汁即人中黃也 味苦寒無毒止陽毒發狂清痘瘡血熱解百毒有效敷疔

腫無虞 按傷寒非陽明實熱痘瘡非紫黑乾枯均禁

人胞味甘鹹溫無毒入心腎二經米泔洗淨使浸搗碎心除

驚悸滋腎理虛癆

崔氏云胎衣宜藏吉方若為虫獸所食令兒多病此亦銅山

西崩洛鍾東應之理蒸養而食不顧損人長厚者弗忍聞也

天靈蓋味鹹平煎液吞嘗傳屍滅影包藏巔頂瘡鬼潛踪

神農未嘗收載後世每每用之嗟乎獸相食且人惡之而人

相食慘惡極矣必不得已或取年深絕屍氣者然亦不可食

或包用或煎湯用畢送還原處報之以經懺庶其可也

獸部

龍骨味甘平無毒入心肝腎三經忌魚 龍骨及鐵器畏石膏火煉水飛酒煮曝曬漉精而遺洩能收固腸

而崩淋可止縮小便而止自汗生肌肉而收脫肛

龍在東方之神故其骨多主肝病腎主骨故又益腎也許叔

醫宗心讀

卷四

三

微云肝臟魂能變化魂飛不定者治之以龍齒 按龍骨收

斂太過非久病虛脫者切勿妄投

麝香味辛溫無毒 開竅通經穿筋透骨治驚癇而理客忤殺重

蠱而去風痰辟邪殺鬼催生墮胎蝕潰瘡之膿消瓜菓之積

走竄飛揚內透骨髓外徹皮毛東垣云搜骨髓之風風在肌

肉者悞用之反引風入骨丹溪云五臟之風忌用麝香以瀉

衛氣故證屬虛者槩勿施用必不得已亦宜少用癆怯人及

孕婦不宜佩帶

黃牛肉味甘溫無毒補脾開胃益氣調中牛乳有潤腸之美牛喉

有去噎之功

牛為稼穡之資不輕屠殺市中所貨非若病即自死者也食

之損人丹溪倒倉論曰脾為倉稟倒倉者推陳致新也停痰

積血發為癰瘰癧瘰癧腫脹膈噎非丸散所能治用肥嫩牡黃牛肉二十筋長流水煮糜濾滓取液熬成琥珀色每飲數大碗寒月溫而飲之緩飲則下急飲則吐時緩時急且吐且下吐下後口渴即服自已小便亦能蕩滌餘垢睡二日乃食粥調養半日沉疴悉去須五年忌牛肉

牛黃味甘平無毒入心肝二經人參為使惡清心主之煩熱狂邪鬼俱消攝肝臟之魂驚癇健忘同療利痰氣而無滯入筋

東垣云牛黃入肝治筋中風入臟者用以入骨追風若中腑中經者誤用之反引風入骨如油入麵莫之能出

阿膠味鹹平無毒入肺肝二經山止血今兼能去瘀疎風也又且補虛西歸金肺化痰止咳除癰瘰癧東走肝垣強筋養血理風淫安胎始終並用治痢新久皆宜

醫宗必讀

卷四

三

阿井乃濟水之眼內經以濟水為天地之肝故入肝治血證風症如神烏驛皮合北方水色以制熱生風也真者光明脆

徹歷夏不柔偽者反能滯痰不可不辨 按胃弱作嘔吐脾虛食不消者均忌

熊膽味苦寒無毒殺虫治五疳止痢除黃疸去目障至效塗痔瘻如實熱之證用之咸宜苟涉虛家便當嚴戒

象皮味酸溫無毒合金瘡之要藥長肌肉之神丹以鈎刺插入皮中頃刻瘡收故主用如上

鹿茸味甘鹹溫無毒入腎經形如茄子健骨而生齒強志而益氣去肢體酸疼除腰脊軟痛虛癆聖劑崩漏神丹

角生兩月補腎生精髓強骨壯腰膝止崩中與吐血除腹痛而安胎 肉甘補中強五臟通脉益氣力

鹿乃仙獸稟純陽之質含生發之氣其性極淫一牡常御百牝腎氣有餘足於精者也故主用最多專以壯陽道補精髓為功茸較佳於角肉有益於脾 按上焦有痰熱胃家有火吐血屬陰衰火盛者俱忌生角消腫毒逐惡血鹿山獸屬陽夏至解角陰生陽退之象也糜澤獸屬陰冬至解角陽生陰退之象也主用相懸不可不辨

羊肉味甘溫無毒入脾腎二補中益氣安心止驚宣通風氣起發毒瘡角堪明目殺蟲肝能清眼去翳腎可助陽肢治翻胃

東垣云補可去弱人參羊肉之類是已凡形氣痿弱虛羸不足者宜之羊肉主產後血暈悶絕生飲一杯即活中砒礪鍾乳譽石丹砂之毒者生飲即解 按羊食毒草凡瘡家及痼疾者食之即發宜忌之 腋結成在羊腹中者

醫宗必讀

卷四

三

狗肉味鹹溫無毒入脾腎二暖腰膝而壯陽道厚腸胃而益氣力狗寶結成狗專攻翻胃善理疔疽

屬土性溫故能暖脾脾煖則腎亦旺矣黃犬益脾黑犬補腎他色者不宜用也內外兩腎俱助陽事尿中粟米起痘治噎

按氣壯多火陽事易舉者忌之妊婦食之令子無聲熱病後食之殺人道家以犬為地厭忌食

虎骨味辛溫無毒壯筋骨而痿軟可起搜毒風而擊痛堪除虎者西方之獸通於金氣風從虎虎嘯而風生故骨可以入

骨而搜風虎脂主翻胃有功虎爪主辟邪殺鬼犀角味甘酸鹹寒無毒入心胃肝三解煩熱而心驚驚悸狂邪

都掃散風毒而肝清目昏痰壅借消血蠟崩淋投之輒止癰疽發背用以消除解毒高於甘草祛邪過於牛黃

犀角雖有徹上徹下之功不過散邪清熱涼血解毒而已

按大寒之性非大熱者不敢輕服妊婦多服能消胎氣

羚羊角味酸寒無毒入肝經直達東方理熱毒而昏冒無虞專趨血海散

閉結而真陰有賴清心明目辟邪定驚溼風痢血宜加用瘰癧癰疽不可無

肝虛而熱者宜之外有二十四節桂瘰肉有天生木胎此角

有神力抵干牛入藥不可單用須不折原對銓細避風搗篩

更研萬匝如飛塵免刮人腸 按獨入厥陰能伐生生之氣

獼肝味甘溫有毒入肝腎二經鬼疰傳屍慘滅門水吞殊效疫毒蠱災常遍

戶未服奇靈

葛洪云屍疰鬼疰使人寒熱沉沈默默不知病之所苦而無處不惡積月累年確確至死死後傳人乃至滅門惟用獼肝

醫宗必讀

卷四

毒

陰乾為末水服二錢每日三服以瘥為度其爪亦搜逐癆蟲服肺臍味鹹熱無毒入陰瘵精寒瞬息起經年之恙鬼交屍疰纖微消沉頓之疴

一名海狗腎兩重薄皮畏九核皮上有肉黃毛三莖其一穴

涇潤常如新置睡犬旁驚狂跳躍者真也固精壯陽是其本

功鬼交屍疰蓋陽虛而陰邪侵之陽旺則陰邪自辟耳 按

陽事易舉骨蒸癆嗽之人忌用

猪脊髓味甘平無毒補虛癆之脊痛益骨體以除蒸心火共殊砂補

心而治驚癩猪肺同葱苳保肺而蠲咳嗽脂本益脾可止瀉而

亦可化癥腎仍歸腎能引導而不能補益

猪水畜也在時屬亥在卦屬坎其肉性寒能生溼痰易招風

熱四蹄治杖瘡下乳汁洗潰瘍膽主傷寒燥熱頭肉生風發

痰腸潤腸去垢腦損男子陽道血能敗血肝大損人腸動冷

氣舌能損心 按猪性陰寒陽事弱者勿食

禽部

鴨味甘鹹平無毒入肺腎二經流行水腑滋陰氣以除蒸闔達金宮化虛痰而止嗽

類有數種惟毛白而烏嘴鳳頭者為虛癆聖藥白屬西金黑

歸北水故葛可久治癆有白鳳膏也

烏骨雞味甘鹹平無毒入肺腎二經最辟妖邪安五臟善通小便理煩蒸產

中蒸取崩帶多求

雞為陽禽屬木應風在卦為巽其色有丹白黃烏之異總不

如白毛烏骨翠耳金胸為最上乘也雞冠血發痘瘡通乳難

塗口喝肝可起陰治小兒疳積目昏雞屎白惟雄雞屎有白利小便

醫宗必讀

卷四

毒

治鼓脹雞子清煩熱止欬逆卵殼主傷寒痰復研復下疳卵中白皮主久欬氣結肺肉黃皮名雞裏金去煩熱通大小腸

淘鵝油味鹹溫無毒理痺痛癰疽可穿筋透骨

取其脂熬化就以其味盛之則不滲漏雖金銀磁玉之器盛

之無不透漏者可見入骨透髓之功然但資外傳不入湯丸

雀卵味酸溫無毒入腎經強陰莖而壯熱補精髓而多男

雀屬陽而性淫故強壯陽事下元有真陽謂之少火天非此

火不能生物人非此火不能有生火衰則陰痿精寒火足則

精旺陽強雀卵之於人大矣雄雀屎名白丁香一頭尖者是

雄兩頭圓者是雌療目痛決癰癩理帶下疝瘕 按陰虛火

盛者勿食不可同李食孕婦食之生子多淫服朮人亦忌之

五靈脂味甘溫無毒入肺經止血氣之痛無異手拈行冷滯之

瘵真同仙授

五靈脂乃寒號禽之糞也氣味俱厚獨入厥陰主血生用行血炒熱止血痛證若因血滯者下咽如神 按性極惡惡脾胃虛薄者不能勝也

五魚部

蜂蜜味甘平無毒入脾經忌生葱凡蜜一觔入和百藥而解諸毒安五臟而補諸虛潤大腸而悅顏色調脾胃而除心煩同薑汁行初成之痢同薤白塗湯火之瘡

採百花之英合雨露之氣釀成其氣清和其味甘美虛實寒熱之證無不相宜也 按大腸虛滑者雖熱蜜亦在禁例酸者食之令人心煩同葱食害人同葛苣食令人利下食蜜飽後不可食鮮令人暴亡 蠟性瀉止久痢止血生肌定痛火

醫宗必讀

卷四

美

熱暴痢者忌之

露蜂房味甘溫有毒惡乾薑丹 拔疔瘡附骨之根止風虫牙齒之痛起陰痿而止遺尿洗乳癰而塗瘰癧

蜂房乃黃蜂之窠蜂大房大且露天樹上者為勝 按其用以毒攻毒若癰疽潰後禁之

牡蠣味鹹寒無毒入腎經貝母為使惡 消胸中之煩滿化痰凝之瘰癧固精澁二便止汗免崩淋 按寒者禁與虛熱者宜之龜甲味鹹寒有毒入心腎二經 補腎退骨蒸養心增智慧固大腸而止瀉痢除崩漏而截痰瘧小兒顛門不合臙瘡朽臭難聞

龜甲北方之氣故有補陰之功若入丸散須研極細恐着人腸胃礙為瘕也煎成膠良龜鹿皆永年龜首藏向腹能通任脈取下甲以補腎補血皆陰也鹿鼻反向尾能通督脈取上

角以補火補氣皆陽也 按腎虛而無熱者不用

龜甲味鹹寒無毒入肝經解骨間蒸熱消心腹癰瘕婦人漏下五色小兒脇下堅瘰脾虛者大忌

鱉色青主治皆肝證龜色黑主治皆腎證同歸補陰實有分別龜甲以自散者為佳龜甲以不經湯煮者為佳 肝無熱者忌之

真珠味鹹寒無毒入肝經細包 安魂定悸止渴除蒸收口生肌 點睛退翳

稟大陰之精氣而結故中秋無月則蚌無胎宜其主用多入陰經 按珠體最堅研如飛麵方用不細傷人臟腑病不由火熱者忌之

桑螵蛸味鹹平無毒入腎經起陽事而痿弱何憂益精氣而多即螳螂之子必以桑樹上者為佳也一生九十九子用一枚

醫宗必讀

卷四

毒

即傷百命仁人君子聞之且當慘然況忍食乎

海鯨鮫味鹹溫無毒入肝經惡 止吐衄腸風泄久虛瀉痢外科燥膿收水眼科去翳清煩

味鹹入血性溫能收故有軟堅止滑之功 五楞子味鹹平無毒 消老痰至效破血癖殊靈

鹹走血而軟堅故主治如上 五楞子即蚌殼 石決明味鹹平無毒入肝腎 內服而障翳潛消外點而赤膜盡

七孔九孔者長十孔者不佳久服令人寒中 蟹味鹹寒有小毒 和經脈而散惡血清熱結而續筋骨合小兒之顛解漆毒之瘡 性寒能發風能薄藥力孕婦食之令兒橫生

蕪州白花蛇味鹹溫有毒去頭尾酒浸 主手足癱瘓及肢節軟

疹瘰口眼歪斜及筋脈攣急厲風與破傷同寶急驚與慢驚其

透骨搜風截驚定搐為風家要藥內達臟腑外徹皮膚無處

不到服者大忌見風產新州者最佳然不可多得龍頭虎口

黑質白花脇有二十四方勝紋腹有念珠班口有四長牙尾

有爪甲長一二分腸如連珠眼光如生座宅處者或兩目俱

閉或一開一閉也 按白花蛇性走竄有毒惟真有風者宜

之若類中風屬虛者大忌 烏稍蛇大畧相同但無毒而力

淺色黑如漆尾細有劍脊者良

穿山甲味鹹寒有毒 搜風逐痰破血開氣療蟻癭絕靈截瘡疾至

妙治腫毒未成即消已成即潰理痛痺在上則升在下則降

穴山而居寓水而食能走竄經絡無處不到達病所成功患

病在某處即用某處之甲此要訣也性猛不可過服古名鱗

醫宗必讀

卷四

三

白僵蠶味鹹辛溫無毒入肺脾二經惡桑螵蛸枯梗茯苓 治中

風失音去皮膚風癢化風痰消癩癧拔疔毒滅癩痕男子陰癢

即蠶之病風者用以治風殆取其氣相感歟

雄蠶娥味鹹溫有小毒 止血收遺泄強陽益精氣

健於嬌精敏於生育祈嗣者宜之

斑貓味辛寒有毒入肺脾二經畏巴豆丹參 破血結而墮胎兒

散癥癰而利水道拔疔疽之惡根下獶犬之惡物中蠱之毒宜

求輕粉之毒亦化

直走精溺之處餌下敗物痛不可當不宜多用痛時以木

蟾酥味辛溫有毒 發背疔疽五疔癰弱立止牙疼善扶陽事

入外科方有奪命之功然輕用能爛人肌肉

蝦蟇味辛溫有毒酒浸一 發時瘡之毒理疔積之疔消獶犬之

毒枯腸痔之根

屬土之精應月魄而性靈異過用發溼助火

水蛭味鹹苦平入肝經 惡血積聚閉結堅牢炒末調吞多效赤

白丹腫癰毒初生竹筒含晒有功

鹹走血苦勝血為攻血要藥誤吞生者入腹生子嘔血腸痛

瘦黃以田泥調水飲數杯必下也或以牛羊熱血一二杯同

猪脂飲之亦下染蠟藥中能引藥力倒上至根

蜚蠊味苦寒有毒入肝經 攻血通行經絡墮胎只在復與

青色之入肝專啜牛馬之血仲景用以逐血因其性而取用

者也非氣壯之人實有畜血者水蛭蜚蠊不敢輕與

廣虫味鹹寒有毒 去血積搜剔極周主折傷補接至妙煎含

而木舌旋消水服而乳漿立至

醫宗必讀

卷四

三

即地龍虫仲景大黃廣虫丸以其有攻墜下血之功虛人甚

蝮蛇味鹹寒無毒 通便而二陰皆利逐水而十種俱平貼瘰燥

頗效化骨哽珠靈

蝮蛇自腰以前其涎能止二便自腰以後其利能通二便治

水甚效但其性猛虛人戒之

蟬殼味鹹寒無毒入肺脾肝三 快痘癩之毒宜皮膚之風小兒

驚癇夜啼目疾昏花障翳

感木土之氣吸風飲露其氣清虛故主療皆風熱之恙又治

音聲不响及嬰兒夜啼取其晝鳴夜息之義按痘疹虛

蟹味辛平有毒 逐肝風深透筋骨中風恒收驚癇亦簡

謂之全蟹但用尾謂之蟹稍其力尤緊按似中風小兒慢

諸風掉眩皆屬肝木蟹屬木色青獨入厥陰風家要藥全用

醫宗必讀卷之五

雲間李中梓士材父著

門人黃寅錫清伯父叅
姪孫李廷芳衛伯父訂

傷寒

黃帝曰熱病者皆傷寒之類也其死皆以六七日之間其愈皆
十以上者何也冬寒之氣感而即病名曰傷寒不即病者寒
岐伯對曰巨陽者諸陽之屬也太陽也太陽病者六經之長統其
脈連於風府故為諸陽主氣也風府在項後大椎上六寸三分
之傷於寒也則為病熱熱雖甚不死陽氣不傷則表氣未散
寒散則熱退其兩感於寒而病者必不免於死傷寒與同病也
故雖甚不死其兩感於寒而病者必不免於死傷寒與同病也
太陽與少陰同病則頭痛與日乾煩滿陽明與太陰同病則身
熱語言與腹滿不欲食少陽與厥陰同病則耳聾與黃連而厥
三陰三陽俱受病水漿不傷寒一日巨陽受之故頭項痛腰脊
入昏不知人六日當死也傷寒一日巨陽受之故頭項痛腰脊

醫宗必讀

卷五 傷寒

一 傷寒山莊

強太陽之經從頭項下肩背挾脊扶腰中故其見病如此二
日陽明受之陽明主肉其脈俠鼻絡於目故身熱目疼而鼻乾
不得臥也胃不和則三日少陽受之少陽主膽其脈循脇絡於
耳故胸脇痛而耳聾邪傳少陽者三陽已盡將入太陰故為半
屬少陽口苦咽乾下利滿乾嘔不能食往來寒熱益三陽經
邪在陰則寒在陽則熱在半表半裏故寒熱俱見也三陽經
絡皆受其病而未入於藏者故可汗而已未入藏可汗而解四
日太陰受之太陰脈布胃中絡於嗌故腹滿而噎乾邪在三陽
則傳三陰自太陰始也仲景曰脈浮而緩手足自溫五日少陰
緊在太陰腹滿而吐食不下自利甚腹自痛也五日少陰
受之少陰脈貫腎絡於肺繫舌本故口燥舌乾而渴腎屬水而
故燥渴仲景曰少陰為六日厥陰受之厥陰脈循陰器而絡於
肝故煩滿而囊縮至厥陰而六經傳邪熱甚於陰分故煩滿
食食則吐吐下之利不止按傷寒傳變先自三陽後入三陰
此常序也東垣曰太陽經病若渴者自入於本也名曰傳本太

醫宗必讀

卷五 傷寒

二

陽傳陽明者名巡經傳太陰傳少陽傳太陰傳少陽傳太陰傳少陽傳
者名表裏傳太陰傳太陰傳太陰傳太陰傳太陰傳太陰傳太陰傳
得或不能再傳者或曰自太陰始日傳二經六日而止者或始於
在一經者或越經而傳者或初起太陰不發熱便入少陰而成
陰經者或其中陰經者有兩經或三經齊病不傳者為合病有
一經先病未盡又過一經之傳者為併病有太陽陽明合病有
太陽少陽合病有少陽陽明合病有三陽合病若三陽與三陰
合病即三陰三陽五藏六府皆受病營衛不行五藏不通則死
矣傳經已遍邪當漸解若過經而不解則深入於府不解則
丙則五藏不通所謂其死皆以六七日者如此劉草經謂傷
寒傳足不傳手其說蓋出此篇而誕妄甚夫人之氣血運行
周身豈不週乎經而有不入者哉夫人之氣血運行
非傳之合於外則寒氣內入則喘咳短氣非傳於手則舌乾
滿上下不通非傳於足則手足不仁非傳於心則神昏不語
亦內乎然經言傳經不及手經已在其內也足之六經可其不
盡周身上下之脈絡而手經已在其內也足之六經可其不
於寒者七日巨陽病衰頭痛少愈八日陽明病衰身熱少愈九
日少陽病衰耳聾微聞十日太陰病衰腹減如故則思飲食十
一日少陰病衰渴止不滿舌乾已而噤十二日厥陰病衰囊縱
少腹微下大氣皆去病日已矣所謂其愈皆十日以上者如此
者其說本於此不知經文為氣實者言也若正虛邪勝則帝曰
死譬如人溺洪清不為援手而斃其自滅全活者幾希矣帝曰
治之奈何岐伯曰治之各通其藏脈病日衰已矣其未滿三日
者可汗而已其滿三日者可泄而已各通者言各明經脈隨證
表汗之而愈滿三日者其邪在裏下之而愈然此特道其常耳
正理論云脈大浮數在表可汗脈實沉數在裏可下故曰數雖
多有表證者必汗日數雖少有裏證者必下按傷寒者必
下第當以表裏為辨不可以日數拘也
愚按冬氣嚴寒萬類潛藏君子固密則不傷於寒固密者毋勞
爾形毋搖爾神形神並守借行於閉壅封藏之本者也一有不
謹而犯寒威則殺厲之毒乘於肌體冬月即發名正傷寒伏而
不發至春變溫至夏變熱變態不測殊可憂虞治之或差反掌
生殺自仲景以來名賢代起立言不患不詳患其多而惑也陶

節庵曰得其要領勿於拾芥脈證與理而已求之多岐則支離
繁碎如涉海問津矣脈證者表裏陰陽虛實寒熱也理者知其
常通其變也多岐者夔衍之方書也余有感於斯言約六法以
盡之曰汗吐下溫清補汗者治在表也而汗法有三一曰溫散
寒勝之時陰勝之藏陽氣不充則表不解雖身有大熱必用辛
溫一曰涼解炎熱熾盛表裏枯涸陰氣不營亦不能汗宜用辛
涼一曰平解病在陰陽之間既不可溫又不可涼但宜平用期
於解表而已吐者治其上也吐中有發散之意可去胸中之實
經曰在上者因而越之是也下者攻其裏也而下法有五痞滿
在氣燥實在血四證具者攻之宜峻也但見滿燥實者攻之稍
緩但見痞實者攻之更緩或行血畜或逐水停輕重緩急隨證
靈通也溫者溫其中也藏有寒邪不溫則死夫氣為陽氣虛則

醫宗必讀

卷五 傷寒

三

寒故溫即是補又名救裏者以陽虛可危亟當救援也清者清
其熱也有熱無結本非下證若不清之熱何由散下後餘邪亦
宜清也補者救其虛也古人言之已詳今人畏而不用使傷寒
犯虛者坐而待斃大可憐已如屢散而汗不解陰氣不能達也
人知汗屬於陽升陽可以解表不知汗生於陰補陰可以發汗
也又如內熱不解履清而火不退陰不足也人知寒涼可以去
熱不知壯水可以制火也又如正虛邪熾久而不痊補正則邪
自除溫中則寒自散此必見衰微之陰脈者也傷寒論曰陰證
得陽脈者生陽證得陰脈者死人皆奉其言未知釋其義夫正
氣實者多見陽脈正氣虛者多見陰脈證之陽者假實也脈之
陰者真虛也陳氏曰凡察陰證不論熱與不熱惟憑脈用藥至
為穩當不論浮沉大小但指下無力重按全無便是伏陰然則

沉小者人知為陰脈不知浮大者亦有陰脈也是知傷寒雖具
萬變虛實二字可以提綱正勝則愈邪勝則死正氣實者雖感
大邪其病亦輕正氣虛者雖感微邪其病亦重氣實而病者攻
之即愈雖不服藥經盡即安何足慮也所可慮者惟挾虛耳奈
何庸淺之輩不察虛實但見發熱動手便攻虛而攻之無不死
者且曰傷寒無補法謬之甚矣獨不觀仲景立三百九十七法
而治虛寒者一百有奇理一百一十三方而用人參桂附者八
十有奇東垣丹溪節菴亦有補中益氣回陽返本溫經益元等
湯未嘗不補也謂傷寒無補法可乎夫實者不藥可愈虛者非
治弗痊能察其虛而補救者握傷寒之要矣何必求之多岐哉
傷寒十六證傷寒者寒傷營血脈浮而緊頭痛發熱無汗惡寒
傷風者風傷衛氣脈浮而緩頭痛發熱有汗惡風 傷寒見

醫宗必讀

卷五 傷寒

四

風者既傷於寒復感風邪惡寒不躁其脈浮緩 傷風見寒者
既傷於風復感寒邪惡風煩燥其脈浮緊以上四證皆溫病者
冬受寒邪來春乃發發熱頭疼不惡寒而渴脈浮數 溫瘧者
冬受寒邪復感春寒 風溫者冬受寒邪復感春風頭痛身熱
自汗身重嘿嘿欲眠語言難出四肢不收尺寸俱浮 溫疫者
冬受寒邪復感春溫時行之氣 溫毒者冬受寒邪春令早熱
復感其邪以上五證皆冬傷於寒而熱病者冬傷於寒至夏乃
發頭疼身熱惡寒其脈洪盛 傷暑者暑語為邪自汗煩渴身
熱脈虛 傷濕者感受濕邪身重而痛自汗身不甚熱兩脰逆
冷四肢沉重胸膈滿悶 風濕者既受濕氣復感風邪肢體重
痛額汗脈浮 瘧者身熱足寒頭項強急面赤口噤頭搖
角弓反張若先受風邪復感於寒無汗惡寒為剛瘧先受風邪

復感於濕惡風有汗為柔痙

類傷寒五症一日痰中脫停痰憤其發熱自汗胸滿但頭不痛
項不強與傷寒異耳一日食積胃中停食發熱頭痛但身不痛
氣口緊盛與傷寒異耳一日虛煩氣血俱虛煩躁發熱但身不
痛頭不痛不惡寒不浮緊與傷寒異耳一日脚氣足受寒濕頭
痛身熱肢節痛便閉嘔逆但脚痛或腫滿或枯細與傷寒異耳
一日內癱脈浮數當發熱而惡寒若有痛處飲食如常畜積有
膿也胸中痛而欬脈數咽乾不渴渴唾腥臭肺癰也小腹重按
之痛便數如淋汗出惡寒身皮甲錯腹皮腫急脈滑而數腸癰
也胃脘痛手不可近胃脈細人迎盛者胃脘癰也以人迎盛而
誤認傷寒禁其飲食必死

表證發熱惡寒惡風頭痛身痛腰脊強目痛鼻乾不眠胸脇痛

醫宗必讀

卷五 傷寒

五

耳聾寒熱嘔脈浮而大或緊或緩有汗脈浮緩無力表虛也無汗脈浮緊表實也

裏證不惡寒反惡熱掌心腋下汗出腹中鞭滿大便不通腹痛

腹鳴自利小便如常語語潮熱咽乾口渴舌乾煩滿囊縮而厥

唇青舌卷脈沉細或沉實腹鳴自利不渴唇青舌卷無熱惡寒

難大便閉結語瀾熱腹滿不惡寒反惡熱語語掌心腋下汗

汗下小柴胡湯隨證加減

陰證身靜氣短少息目不了了鼻中呼不出吸不入水漿不入

二便不禁面如刀割色青黑或喜向壁臥閉目不欲見人鼻氣

自冷唇口不紅或自或青或紫手足冷指甲青紫小便白或淡

黃大便不實手按重無大熱若陰重者冷透手也 陰毒者腎

本虛寒或傷冷物或感寒邪或汗吐下後變成陰毒頭痛腹中

絞痛眼睛痛身體倦怠而不甚熱四肢逆冷額上手背有冷汗

恍惚身痛如被杖虛汗不止鄭聲嘔逆六脈沉微或尺衰寸盛
五日可治六七日不可治 陰證似陽者煩躁面赤身熱咽痛
煩渴脈浮微手足冷大便洩小便清昏沉多眠又有身熱反欲
得衣口不渴指甲黑此陰盛於內真陽失守也

陽證身動氣高而喘目睛了了呼吸能往能來口鼻氣熱面赤

唇紅口乾舌燥謔語能飲凉水身輕如常小便赤大便閉手足

溫指甲紅 陽毒者邪熱深重失汗失下或誤服熱藥熱毒散

漫舌卷焦黑鼻中如烟煤咽喉痛甚身面錦斑狂言直走踰垣

上唇登高而歌奔衣而走脈洪大滑促五日可治六七日不可

治或昏或嘔或牙見鬼神 陽證似陰者手足冷大便閉小便赤煩

悶昏迷不眠身寒卻不欲衣口渴指甲紅脈沉滑或四肢厥冷

陰脈沉滑指甲紅而溫此陽極於內真陰失守也

醫宗必讀

卷五 傷寒

六

六經證治足太陽膀胱此經從頭頂貫腰脊故頭痛惡寒發熱

脊強然風與寒常相因寒則傷營惡寒頭痛脈浮緊而無汗用

麻黃湯開發腠理以散寒得汗而愈風則傷衛惡風頭痛脈浮

緩而有汗用桂枝湯充寒腠理以散風止汗而愈若夫風寒兼

受營衛俱傷用大青龍湯此三湯者冬月天寒腠密非辛溫不

能發散故宜用也若春溫夏熱之證皆用羌活沖和湯辛涼解

之傳至陽明則目痛鼻乾不眠以葛根湯升麻湯治之此經有

府之別如目痛鼻乾微惡寒身熱脈浮洪病在經也潮熱自汗

譫語發渴大便閉揭去衣被手揚足攣發狂發黃狂亂惡熱脈

在府也傳至少陽則寒熱而嘔胸膈痛口苦耳聾此為半表

半裏之經表證多者小柴胡湯裏證急者大柴胡湯過此不已

則傳陽明之府表證悉罷名為入裏惡熱譫語口燥咽乾不大

便脈沉實如痞滿燥實四證皆具三焦俱傷宜大承氣湯但見

痞燥實三證邪在中焦宜調胃承氣湯不用枳椏恐傷上焦之氣也但見痞實二證邪在上焦宜小承氣湯不用芒硝恐傷下焦之血也小腹急大便黑小便不利如狂喜忘齋血證也宜桃仁承氣湯傳至三陰四肢厥冷腸痛吐瀉口唾冷涎畏寒戰慄面如刀割引衣踰臥脈見遲軟急宜溫之輕者理中湯重者四逆湯或初病起不發熱便見寒證者名爲真中陰經亦以二湯主之以上各經治法一見表證即與汗之一見裏證即與下之一見虛寒即與溫補但當以脈證爲據不可以口數爲拘也

不可汗 淋家不可汗 亡血虛家不可汗 厥者不可汗 汗家不可重汗 太陽與少陽併病頭項強痛或眩冒心下痞不可汗 脈弦細頭痛而熱屬少陽不可汗 昔范雲患傷寒時謂徐文伯曰可速愈乎文伯曰甚易但元氣不足恐二年後不復起耳云曰朝開道夕死可矣況二年乎遂以蒸法取汗而愈後二年果卒虛者其可輕汗哉

可吐病在膈上者可吐 汗下後虛煩懊憹者可吐 不可吐脈虛不可吐 厥逆者不可吐膈上寒乾嘔宜溫不宜吐 可下汗後不解邪傳胃府可下 潮熱腹痛脈實可下 陽明多汗譫語有燥糞可下 潮熱手足腋下汗出譫語者可下 吐後腹滿可下 凡臍腹硬或痛不可按者可下 下後不解臍腹硬痛可再下 結胸脈不淨可下 少陰病下利清水其色青者心下必痛口乾者可下 大陽證熱結膀胱小便不利

小腹急結其人如狂者血畜也可下 陽明證其人喜忘大便黑必有闕血可下 陽明無汗小便不利心中懊憹必發身下不可下表未解者不可下 腹脹可按而減者不可下 諸虛者不可下 陽微者不可下 咽中閉塞者不可下 諸動氣者不可下 脈弱者不可下 脈浮大者不可下 小便清白者不可下 陽明病面赤心下雖腹滿不可下 用火按以火燒地布桃葉亦可設席置病人於上仰汗出 或醋炒香附熱熨胸背卽汗 或置火於牀下 或艾灸 用水法傷寒思飲水爲欲愈若不與則不愈若恣飲則水停宜以新汲水少與之待再思再與 熱甚者以青布浸新汲水中置病人胸前熱則易之甚者置病人於水中或浸手足或漱口若表未解及陰證似陽者忌之

發熱翁翁而熱者表也 蒸蒸而熱者裏也 輕者大柴胡湯 半表半裏者表裏俱熱而輕於純在裏也 潮熱屬陽明一日一發熱則有腹痛肢冷脈沉下利爲異 潮熱屬陽明一日一發日晡而作陽明內實也大便鞭者 表未罷者 胡煩熱兼渴者 竹葉石 心煩不眠 酸漿煩而心悸 小建中湯 煩而悶者 攻湯 者 白虎 寒者 附子 惡寒 不見風亦惡寒身發熱惡寒者陽也 無熱惡寒者陰也 下證悉具微惡寒者表未解也 先解表而後攻裏 下後不解發熱而渴惡寒 惡寒而嘔心下痞者 汗後惡寒虛也 甘草湯 背惡寒表未解也 背惡寒而潮熱加桂 口渴心煩背微惡寒 白虎加 背惡寒潮熱腹滿少陰病口中和背惡寒 汗後不解反背惡寒者虛也

惡風不惡太陽惡風無汗而喘麻黃湯有汗桂枝湯吐下後不解
 表裏俱熱時時惡風燥渴而煩白虎湯汗多亡陽惡風者桂枝湯
 自汗惡風寒者桂枝湯惡寒自汗表虛也黃耆建中湯自汗不惡
 風寒表證能裏證實也承氣湯汗多小便利必津液竭大便雖鞭
 不可攻宜蜜導用蜜於銅器中微火煎稍凝攪之勿令焦皂角
 大便急白汗而渴小便難汗多不止曰亡陽桂枝湯外白木
 去之白木各二兩細末紗囊周身撲之盜汗在半表半裏膈有熱也胡
 頭汗者熱不得越陽氣上騰承氣湯心下滿頭汗出水結胸
 也茯苓湯頭汗出齊頸而還發黃也茵陳五頭汗出小便難者
 死手足汗大便燥謔語氣濁寒不能食小便不利水穀不分
 手足汗者理中
 頭痛太陰少陰有身熱無頭痛麻陰有頭痛發熱無汗惡寒
 頭痛無身熱若身熱又頭痛屬陽經也頭痛發熱無汗惡寒
 醫宗必讀 卷五 傷寒 九

胸脇滿胸滿多表證葛根湯喘而胸滿麻黃杏仁脇下痞硬中
 東加胸脇俱滿或鞭痛或嘔或不大便舌上白胎但小柴邪在
 胸汗下之而煩熱枳實湯胸中痞鞭氣上冲喉寒也瓜蒂陽明少
 陽合病下利身熱脇痛胡汗後頭痛心痞脇滿十
 結胸病發於陽而反下脈浮者先以小柴胡解表然後下之
 按之則痛小結胸也小陷不按亦痛大結胸也大陷懊懣譫語渴
 實熱結胸也三黃血結胸者小腹滿小便不利抵當飲水不
 散水結胸也小半用陷胸等藥不效者枳實煩亂欲死宜
 水漬法凝雪湯布滿
 痞滿而不痛病名曰痞病發輕者通用枳胸滿脈濡半夏瀉
 手足溫按之濡關上浮者黃連瀉乾嘔有水氣生薑下利腹
 鳴甘草瀉胃寒效逆理中關脈沉緊胡
 醫宗必讀 卷五 傷寒 十

大腹滿六七日不大便腹滿常痛者承氣腹滿時痛者桂枝
 腹滿吐食枳汗後脹滿厚人參湯腹滿瀉瀉有聲水取
 氣也半夏瀉
 小腹滿邪氣小腹滿為有物小腹滿小便利畜血也重者挑仁
 者邪小腹鞭滿小便自利發狂者抵當小腹滿手足厥冷武
 湯不結胸小腹滿按之痛冷結也元
 腹痛陽邪痛者其痛不常按而痛甚為實右關脈實腹痛便
 閉承氣下之早因而腹痛中陽脈濇陰脈弦腹痛利建中
 桂枝湯少陰厥逆或利而欬四逆加五味厥陰小腹痛當歸
 咽痛少陰不可汗不可下甘桔湯為陰厥陰小腹痛當歸
 汗亡陽屬少陰當咽痛猪陽毒咽痛口瘡赤爛升麻六物
 黃連非時暴寒附於少陰之經脈弱咽痛必下利先用半夏瀉
 湯甘湯次服四

逆下利咽痛手足微冷無熱證者
胸膈往來寒熱胸膈痛加茯苓湯
身涼表證罷乾嘔胸膈痛有
水也

呃逆仲景作欬逆即此脈微細呃逆胃寒也
脈洪大而呃心火上奔肺不得納
服藥無效用鯁法

嘔吐噦噦者聲物俱出吐者無聲出物噦者有聲無物
太陽陽明合病當自利若不利但嘔葛根湯少陽有嘔證小柴胡湯而
渴者茯苓湯先渴後嘔水停心下赤茯苓湯先嘔後渴此為欲解

飲後餘熱在胃而嘔者竹葉湯太陽少陽合病自利而嘔黃芩湯
寒熱嘔而不渴黃連湯嘔而發熱心下急微煩胡蘆胸中
有熱胃中有邪陰陽不交腹痛欲吐黃連湯三陽發熱

醫宗必讀 卷五 傷寒 七

而吐柴胡湯發熱六七日不解煩渴欲飲水入即吐五苓散虛熱
少氣氣逆欲吐竹葉湯寒多而吐理中不飲而吐理中湯去汗
下後胃虛冷吐乾薑黃連湯少陰吐者真武湯吐逆二便秘

厥逆無脈大承湯心下有水氣乾嘔身熱微喘或自利小柴胡湯不發
熱不惡寒肋痛乾嘔十棗湯自汗頭痛乾嘔桂枝湯乾嘔自利黃芩湯
生薑裏寒外熱脈微欲絕乾嘔逆

咳嗽有聲無痰曰咳太陽證罷表未解心下有水氣乾嘔發熱
而咳小青龙湯太陽發熱咳嗽上太陽發熱嘔咳而咳少陽
寒熱往來咳嗽胸膈滿或泄利小柴胡湯少陰咳嗽真武湯

少陰腹痛小便不利四肢沉重咳嗽者水氣也真武湯加五味
喘太陽無汗而喘太陽陽明合病胸滿而喘黃芩湯邪氣壅盛
而喘雖汗而喘不已宜再發之麻杏石甘湯誤下太陽利不止喘

而有汗脈促黃芩湯太陽汗後飲多水停而喘小柴胡湯
小腹痛太陽下之微喘表未解也桂枝湯水停心下腎氣乘
心為悸為喘五苓散陰喘脈伏而逆四逆湯喘而氣促腹滿大柴胡湯

煩躁太陽中風脈浮發熱惡寒身痛無汗煩躁大青龍湯消
渴五苓散下利咳嘔煩躁五苓散下利咽痛胸滿而煩猪膚湯自汗
煩躁小便多芍藥湯少陰心煩不卧黃連湯少陰吐利手足厥

冷煩躁欲死吳茱萸湯後復發汗晝則煩躁夜則安靜不渴無熱
乾薑附子六七日無大便陰盛隔陽身冷脈細煩躁不飲水四逆散
陰躁欲生井中蔥白湯

懊憹懊憹者身動躁者懊憹而不戰陰盛陽虛四逆散
陽明脈浮咽燥腹滿而喘發熱汗出惡熱懊憹梔子湯陽明病下
後懊憹有燥屎承氣湯短氣煩躁懊憹胸滿陽明無汗小便不利

醫宗必讀 卷五 傷寒 七

懊憹發黃茵陳湯
戰慄戰慄者身動躁者戰慄而不戰陰盛陽虛四逆散
悸悸者心動也悸而不戰陰盛陽虛四逆散
汗發過多心悸喜按桂枝湯心神不寧怔忡不卧安神少陰病

厥逆心下悸四逆散飲水多而悸雖有他邪亦先治水茯苓甘草湯
寒熱心悸小便不利心煩喜嘔小柴胡湯少陽發汗語悸動小柴胡湯
渴或曰熱耗津液太陽脈弦而渴小柴胡湯太陽表不解有水

氣而渴或曰汗下過後太陽脈弦而渴小柴胡湯太陽表不解有水
病消渴氣上冲心桂枝湯汗下後寒熱胸膈滿小便不利
頭汗心煩渴而不嘔柴胡桂枝湯太陽脈浮而渴桂枝湯脈浮發熱

渴欲飲水小便不利猪苓湯少陰下利咳而嘔渴煩不得眠猪苓湯
多不汗吐下後六七日不解表裏俱熱惡風大渴白虎湯汗後

脈大而渴白虎加參湯夏至左右虛煩而渴發熱不惡寒竹葉石膏湯便不利而渴必發黃茵陳五苓散少陰自利而渴小便清利下焦虛寒甘草乾薑湯心煩但欲寐或自利而渴少陰也理中湯陽明脈長而實有汗而渴承氣湯脈沉滑熱實煩躁而渴大陷胸湯口燥咽乾引飲日燥乾少陽邪在中焦口苦舌乾不甚渴脈弦小柴胡湯引飲日燥乾少陽陽明無大熱背惡寒口燥咽乾上方同少陰病二三日口燥咽乾急下之大承氣湯

漱水不欲嚥此證屬陽熱熱陽明身熱頭痛脈微漱水不欲嚥必發衄犀角地黃湯外證無寒熱漱水不欲嚥必發狂此畜血也桃仁承氣湯

發狂熱毒在胃併于心神志不定而狂少壯不發狂熱毒在胃併于心神志不定而狂六七日未得汗脈洪數面赤目腫大熱煩躁狂言欲走葶藶散陽毒發狂斑爛

醫宗必讀 卷五 傷寒

三

諸語升麻火劫汗多亡陽煩躁驚狂金匱風引湯柴胡三陽熱極脈大身熱渴而狂黃連解毒湯甚者承氣湯汗吐陽毒發狂眼赤脈洪口渴三黃石血上逆則喜忘血下畜則如狂角散抵當湯脈弦長而狂調胃承氣湯陽勝陰絕發狂譫妄而赤咽痛發斑脈洪實或滑促宜酸苦之藥收陰抑陽大汗而解葶藶散諸語胃熱乘心神識昏目妄言不休實則譫語虛則鄭聲譫語聲低脈微已發汗身和譫語柴胡桂枝湯婦人經水適來熱入血室諸語胡小柴胡湯譫語不惡寒反惡熱白虎煩躁不眠白虎加三陽合病腹滿身重口中不和面垢譫語遺尿脈滑實不可下白虎腹滿微喘口乾咽爛或不大便譫語是因火劫白虎身熱汗出胃實譫語或下利譫語調胃承氣湯下利譫語必有燥屎承氣譫語小便利大便實小腹滿手不可近為瘀血抵當鄭聲脈微自利厥

逆白通氣虛獨言脈細弱者理中自利太陽與陽明合病自利者葛根湯太陰與少陽合病自利黃芩自利而渴屬少陰白虎自利下血抵當少陰腎虛客熱下利咽痛胸滿心煩猪苓湯協熱自利臍下必熱白頭翁湯溫毒下利膿血桃花下後脈數不解自利不止必協熱當便膿血黃芩湯自利不渴屬太陰理中自利清穀脈微白通湯自利腹痛手足冷理中湯或自利不止裏寒下脫桃花湯赤石脂丸

鬱冒鬱結而氣不舒太陽誤下利不止復發汗表裏俱虛鬱冒為汗吐下後復發汗又與水噦而胃熱而鬱冒不得卧有燥屎調胃承氣湯

瘵瘵瘵瘵生風風主動故瘵瘵瘵則筋急而汗出時蓋覆不周腰背手足搖擗根湯脈浮數有風熱功風通血不養筋大承氣湯

醫宗必讀 卷五 傷寒

四

動氣氣不調問築跳動隨所主而見于左右下皆不宜下此證須手探之切勿忽也四旁有動氣保命剛痙痙瘲太陰中風重感寒而致也大發瘵瘵家汗則成瘵瘵之必發瘵瘵日身熱足寒頭暈強急惡寒熱面赤背反張口噤脈沉細如發瘵瘵是也若先受風復感寒熱無汗惡寒為瘵瘵陰瘵瘵為陽瘵瘵中不和為陰瘵瘵脈沉細為陽瘵瘵目為瘵瘵治瘵瘵通用小柴胡湯附子瘵瘵去麻黃陰瘵瘵逆筋拘急汗多桂枝湯閉目合眼附子胸滿口噤卧不着席咬牙掣急大承氣強小腹滿小便不利五苓風盛血燥防風手足厥逆四肢冷謂之四厥逆脈沉細踰臥惡寒引衣自覆不飲水下利清穀四逆脈不至者通脈四脈遲弱理中手足指微冷謂之清湯寒熱而厥面色不澤用綿衣包手足溫大汗而解急服五味少陰病吐利厥逆煩躁欲死吳茱萸厥而自熱黃芩

建中 厥而渴者 白虎 厥而悸先治其水 厥而惡熱不眠
諸語 白虎 諸陽受氣于胸邪客則陽氣不舒手足厥逆脈乍緊
心滿而煩病在胸中當吐之 厥而惡熱不眠 手足厥逆脈乍緊
煩躁飲水畏熱大便秘小便赤佛鬱大抵熱深厥亦深脈沉滑
頭面有汗指甲溫皆伏熱也 大小承
頭眩 則虛 半表半裏表申陽虛目眩 厥而惡熱不眠 手足厥逆脈乍緊
苦咽乾頭眩 胡湯 陽明頭眩不惡寒能食而欬 厥而惡熱不眠 手足厥逆脈乍緊
陽病發汗汗不止眩冒身暈動振欲微地 厥而惡熱不眠 手足厥逆脈乍緊
衄血 出也 太陽病衄血及服桂枝後衄者為欲解 厥而惡熱不眠 手足厥逆脈乍緊
大發熱下利鼻衄乾嘔 厥而惡熱不眠 手足厥逆脈乍緊
散次服竹 自利而衄 厥而惡熱不眠 手足厥逆脈乍緊
葉石膏湯 自利而衄 厥而惡熱不眠 手足厥逆脈乍緊
名下厥上竭為難治 厥而惡熱不眠 手足厥逆脈乍緊

醫宗必讀

卷五 傷寒

五

草紙數層貼頂上及項脊溫則易必止
吐血當汗不汗熱毒深入故吐血內有瘀積 厥而惡熱不眠 手足厥逆脈乍緊
後吐血 厥而惡熱不眠 手足厥逆脈乍緊
畜血 太陽病不解熱結膀胱發狂血自下 厥而惡熱不眠 手足厥逆脈乍緊
急滿小便自利其人如狂 厥而惡熱不眠 手足厥逆脈乍緊
下血太陽病不解其人如狂熱結膀胱血自下者愈若不愈 厥而惡熱不眠 手足厥逆脈乍緊
小便急滿 厥而惡熱不眠 手足厥逆脈乍緊
小便不利已汗復下小便不利心煩 厥而惡熱不眠 手足厥逆脈乍緊
不利微熱而渴 厥而惡熱不眠 手足厥逆脈乍緊
大便乍難乍易微熱有燥屎也 厥而惡熱不眠 手足厥逆脈乍緊
風濕自汗身重小便不利 厥而惡熱不眠 手足厥逆脈乍緊
寒鬱不通 厥而惡熱不眠 手足厥逆脈乍緊

小便自利太陽病小便自利以飲水多心下悸 厥而惡熱不眠 手足厥逆脈乍緊
小便當不利今反自利其人如狂下焦畜血 厥而惡熱不眠 手足厥逆脈乍緊
應小便不利今反自利畜血也 厥而惡熱不眠 手足厥逆脈乍緊
小便數頻來而 太陽汗吐後小便數譫語 厥而惡熱不眠 手足厥逆脈乍緊
肢拘急心煩微惡寒小便數 厥而惡熱不眠 手足厥逆脈乍緊
發黃發熱身盡痛面目俱黃太陽中溼 厥而惡熱不眠 手足厥逆脈乍緊
裏面黃小便微利赤小豆湯往來寒熱身痛發黃 厥而惡熱不眠 手足厥逆脈乍緊
熱頭汗渴欲飲水小便利大便快發黃 厥而惡熱不眠 手足厥逆脈乍緊
肢沉重似瘧不欲飲 厥而惡熱不眠 手足厥逆脈乍緊
加茵下之太過脾虛津竭飲水自傷此陰濕變黃 厥而惡熱不眠 手足厥逆脈乍緊
發斑 厥而惡熱不眠 手足厥逆脈乍緊
邪入胃中皆發斑 厥而惡熱不眠 手足厥逆脈乍緊

醫宗必讀

卷五 傷寒

六

赤斑 厥而惡熱不眠 手足厥逆脈乍緊
斑出咽痛 厥而惡熱不眠 手足厥逆脈乍緊
冬煖受邪至春發斑溫毒也 厥而惡熱不眠 手足厥逆脈乍緊
赤斑 厥而惡熱不眠 手足厥逆脈乍緊
狐惑 厥而惡熱不眠 手足厥逆脈乍緊
上白胎唇黑四肢沉重喜眠 厥而惡熱不眠 手足厥逆脈乍緊
錢散為膏 厥而惡熱不眠 手足厥逆脈乍緊
多眠太陽病脈細多眠外已解也 厥而惡熱不眠 手足厥逆脈乍緊
陰證也 厥而惡熱不眠 手足厥逆脈乍緊
息多眠風溫也 厥而惡熱不眠 手足厥逆脈乍緊
不得眠 厥而惡熱不眠 手足厥逆脈乍緊
錯語不眠 厥而惡熱不眠 手足厥逆脈乍緊

大汗胃乾不眠欲飲水者少少與之若下後渴而不眠猪苓湯
 浮小便不利不眠五苓散下後復發汗不眠無表證脈沉乾薑附子湯
 短氣呼吸短促不能接續似喘汗出不徹故短氣葛根加減湯
 短氣邪在表為虛甘草附子湯風濕相搏汗出短氣小便不利惡風
 不欲去衣甘草附子湯水停心下短氣五苓散乾嘔短氣汗出不惡寒
 此表解裏未和十棗湯太陽下之早心下硬結胸短氣大陷胸湯
 甄厥藏寒故食胃中虛冷仲景止用烏梅丸吐酸而渴加大黃
 入蜜和之
 百合病以寒無寒似熱不熱飲食不食欲臥不臥欲行不行
 成百通用知母胡蘆加百合血熱黃湯一月不解而渴百合
 水二十碗宿煮熱浴身
 陰陽易男病新瘧女與之交日陽易女病新瘧男與之交日陰
 醫宗必讀 卷五 傷寒 七
 病愈後因交而男病於理未然古今未嘗見此證也證狀體重
 少氣少腹裏急或引陰中拘攣熱上冲胸頭重不欲舉眼中生
 花膝勝通用水調方寸七口三服女病用男視新瘧後大虛
 因交復作垂死獨參湯調燒散多有古用瘧寒者當歸白
 勞復非但強力持重若梳沐脈虛者參門冬湯挾外證者則
 謂之復非為勞也胡小柴
 食復新瘧胃虛食稍多則腹滿脈實煩熱便秘大柴胡湯輕者
 麥芽神效消導後熱不退補中益
 過經不解則再傳是為過經潮熱者實也先與小柴胡外嘔噎
 煩胡大柴過經語脈實當下調胃承
 汗後不解或表邪未盡或邪傳汗後脈大如瘧狀再汗之麻黃
 汗後心下痞鞭嘔吐不和大柴大汗大渴煩而脈大白虎加汗
 後惡熱脈實調胃承汗後不可更行桂枝汗出而喘無大熱者

麻黃杏仁 太陽大汗山胃乾不眠欲飲水者少少與之若脈浮
 甘草湯 小便不利微熱消渴五苓散汗後脈洪數煩渴五苓散汗後脈滿
 生薑人 汗過多心悸發顛桂枝湯汗後惡寒表虛也脈細神倦
 芍藥甘草 大陽汗出不解發熱心悸胸膈黃連湯汗後身痛脈沉
 附子湯 汗後熱不去內拘急四肢疼下利惡寒四逆汗後臍
 下悸欲作奔豚桂枝甘草
 下後不解下後熱不去心中結痛陽下後心煩腹滿臥起不
 安桂枝湯太陽桂枝證誤下之利不止脈促喘而汗出表未解
 葛根湯 陽明下之心下懊憹葛根湯有燥屎大承太陽下後脈
 促胸滿桂枝湯大下後脈沉遲厥逆下利咽喉不利吐膿血難
 治麻黃升
 合病兩經三經病三陽合病腹滿身重口中不和譫語遺尿
 醫宗必讀 卷五 傷寒 六
 不可汗下白虎太陽陽明合病脈浮長大便秘小便利陽約丸
 升麻葛 不惡寒反惡熱大便通者白虎湯大便喘而胸滿不可
 下麻黃嘔不下利葛根湯太陽少陽合病脈浮弦脇下鞭往來
 寒熱小柴自下利者黃芩湯嘔者黃芩加
 長因發汗因利小便胃中燥實調胃承脈長自利者為順滑而
 數者為負有宿食大承氣湯
 併病一經先病未盡又過一經之傳者為併病或始則二陽合
 太陽陽明併病太陽病發汗不徹轉屬陽明續白微汗出不惡
 寒若面色怫鬱痛無常處是陽明復併歸太陽當再汗麻黃太
 陽證未罷桂枝湯太陽證罷但見陽明證者下之大承太陽
 少陽併病頭痛眩暈心下痞當刺慎勿下太陽不勝
 陽明不負不相克為順 少陽脈勝陽明脈負鬼賊相克為逆

兩感日傳二陰陽俱病也表裏不可東垣以氣實而感之淺

者猶或可治活法

舌胎邪在表者舌上無胎半表半裏白胎而陽明病腸下鞭滿

而喘發熱汗出不大便而嘔舌上白胎者小柴胡湯脈陰陽俱緊舌

上滑胎小柴胡去半夏加人參熱聚於胃則舌黃承氣舌純黑

有二種皆死證也有火極似水者為熱極大承有水來尅火者

為寒極脈證必寒附子七八日不解熱結在裏表裏俱熱時

時惡風舌燥欲飲水數升白虎湯

瘥後昏沉因發汗不遂餘發汗出時蓋覆不周則汗出不均腰

背手足搐搦或冷或熱牛旁瘥後腰已下有水氣者牡蠣湯

摘陶氏十法

發狂難制以醋炭氣八鼻即定方可察其陰陽初病起頭痛發

醫宗必讀 卷五 傷寒 五

熱傳裏時熱極發狂當下之 初病起頭不痛身微熱而赤

煩躁欲坐臥涼水中陰極似陽當溫之 須察脈來有力無

力此為良法

腹中痛甚將涼水一碗與病人飲之其痛稍減者屬熱當涼之

涼之不愈渴而大便實者下之若小腹痛大便黑小便利身

目黃者畜血也行血藥下之 若飲水痛增者屬寒當溫之

須察脈來有力無力此為良法

寒證脈伏或吐瀉脫而無脈以薑汁好酒各半盞與病人服脈

出者生不出者死更覆手取之而無脈則絕矣

舌上有胎不拘何色用井水浸新青布拭淨後用生薑浸水利

之或以薄荷為末入蜜少許刷牙擦之 若發黃者生薑渣

周身擦之即退

鼻衄不止山梔炒黑為末吹鼻中外用濕草紙搭於鼻冲血止

熱邪傳裏服藥後將監炒麩皮一升細包於病人腹上熨之藥

氣得熱則行大便易通

吐血不止韭汁磨是叩之如無韭汁雞子清亦可赤屬火黑屬

水有相制之理也

陰毒昏不知人四肢如冰唇青甲黑藥不得入將葱一握束縛

切去根葉留白三寸如餅先將麝香半分填於臍內後加葱

餅於上以火熨之爛即易納三餅後稍醒先灌薑汁後服薑

附湯如不醒再灸關元穴三十壯不醒者必死

熱邪亢極黃連一兩煎水一碗放井中待冷浸新青布搭胸上

稍熱即易熱勢稍減即止夏月方用此法

服藥即吐者將生薑汁半盞熱飲吐即止 大抵服寒藥熱飲

醫宗必讀 卷五 傷寒 五

熱藥寒飲中和之劑溫飲

傷寒死候陽證見陰脈者死 陰陽毒過六七日者死 脈浮

而滑身汗如油水漿不入喘息不休身體不仁者死 咳逆

上氣脈散者死 陽反獨留體如烟薰直視搖頭心絕 汗

出髮潤而喘肺絕 唇反反青四肢汗出肝絕 環口薰黑

虛寒發黃脾絕 脈緊盛汗出不解者死 尺寸俱虛熱不

止者死 身熱喘急脈陽而躁者死 大發濕家汗則瘧熱

而瘧者死 發少陽汗則譫語發少陰汗則動血謂之下厥

上竭者死 發動氣汗者死 發風溫汗者死 發濕溫汗

日重喝死 汗後不為汗衰謂之陰陽交者死 不得汗者

死 發熱脈躁疾狂言不能食謂之三死 咳逆不止者死

藏結者死 結胸證舌 舌卷囊縮者死 脈代者死 少陰

吐利煩躁四逆者死 結胸 證悉具煩躁者死 發厥至七八日膚冷而脈無時暫安曰藏厥死 少陽與陽明合病脈長大而弦曰負者死 陰陽易病頭重眼花四肢拘急小腹絞痛手足攣痛離經脈見者死 厥而下利當不能食反能食者除中死 少陰病厥逆無脈與白通猪膽湯脈暴出者死 脈陰陽俱虛熱不止者死 七八日以上大發熱者死 脈候浮濇而緊為傷寒 浮而緊者表實可汗 浮而緩弱表虛宜救 沉數或疾滑或沉實裏實可下 沉細微遲軟裏虛可溫 中候而數為胃實 中候而遲為胃虛 寸口沉細無力為陽中伏陰 尺部沉數有力為陰中伏陽 寸部數大有力為重陽 尺部遲細無力為重陰 寸脈微細為脫陽 尺部無力為脫陰 寸脈弱者忌吐 尺脈弱者忌下 純弦之

醫宗必讀 卷三 傷寒 三

脈名曰負死脈也 陰病見陽脈者生 浮數動 陽病見陰脈者死 沉濇弱微結促瀉 死 沉濇弱微結促瀉 醫案 社友韓茂遠傷寒九日以來口不能言目不能視體不能動四肢俱冷衆皆曰陰證比余診之六脈皆無以手按腹兩手護之眉皺作楚按其趺陽大而有力乃知腹有燥屎也欲與大承氣湯病家惶懼不敢進余曰吾郡能辨是證者惟施笠澤耳延至診之與余言若合符節遂下之得燥屎六七枚日能言體能動矣故按手不及足者何以救此垂絕之證耶 休寧吳文哉傷寒煩躁面赤昏倒閉絕時索冷水其弟日休乞余決死期手揚足擲難以候脈五六人制之方得就診洪大無倫按之如絲余曰浮大沉小陰證似陽也與附子理中湯當有

生理口休眩日醫者十輩至不日柴胡承氣則日竹葉石膏今反用熱劑烏乎敢余曰溫劑猶生涼劑立斃矣日休卜之吉遂用理中湯加人參四錢附子二錢煎成入井水冷與飲甫及一時狂躁定矣再劑而神爽服參至五劑而安文哉遺以書曰弟為俗子所誤既登鬼錄矣而兄翁拯全之大奇亦大幸也方弟躁熱之時醫以三黃湯入牛黃服之轉加悶絕舉室哀號惟是治終其候目瞑而已不意兄翁毅然以為可活參附一投陰霜見眼刺妻稚子含淚歡呼一日即甦經年乃復嗚呼父母生之兄翁再生之昊天罔極莫可云喻敢誌巔末乞附案帙俾天下萬世知藥不可浪投命不可輕棄何莫非大仁人回春之澤哉 同社王月懷傷寒至五日下利不止懊憹目脹諸藥不效有以山藥茯苓與之虛其瀉脫余診之六脈沉數按其臍則痛此協

醫宗必讀 卷五 傷寒 三

熱自利中有結糞小承氣倍大黃服之得結糞數枚諸症悉安 糞水張爾和傷寒第二日頭痛發熱正在太陽余曰方今正月天令猶寒必服麻黃兩日愈矣若服沖和湯不惟不得汗即使得汗必致傳經遂以麻黃湯熱飲之更以滾水入浴桶置床下薰之得汗如雨密覆牛日易被神已爽矣至晚索粥家人不與余曰邪已解矣必不傳裏食粥何妨至明日果愈不以麻黃汗之傳變深重非半月不安也 光祿卿吳玄水太陽歸頭痛腹脹身重不能轉側口內不和語言謬妄有云表裏俱有邪宜以大柴胡下之余曰此三陽合病也談下之決不可救乃以白虎湯連進兩服諸證漸減更加天花粉麥門冬二劑而安 縣學師楊龍友如夫人發熱頭疼六日後忽見紅疹衆皆以為

發斑用升麻犀角等湯凡五分不效余視之曰此癩也非斑也
斑為陽明火毒癩為太陰風熱一表一裏如天與淵乃川防風
二錢黃芩一錢甘草五分薄荷枯梗蟬殼各一錢四劑霍然矣
儒者吳君明傷寒六日譫語狂笑頭痛有汗大便不通小便自
利衆議承氣湯下之余診其脈浮而大因思仲景云傷寒不大
便六七日頭疼有熱小便清知不在裏仍在表也方今仲冬宜
與桂枝湯聚皆吐舌掩口謗之甚力以譫狂為陽盛桂枝入口
必斃矣余曰汗多神昏故發譫妄雖不大便腹無所苦和其營
衛必自愈耳遂進眾川之及夜而笑語皆止明日大便自通故
夫病變多端不可膠執而使狐疑而用下藥其可活乎
內戚顧淡之勞神之後煩躁大熱頭痛時作時止醫者禁其飲
食與之解表見四日熱不退欲與攻裏余診之曰脈不浮緊安
得表耶又不沉實安得裏耶惟心部大而滿此勞心而虛煩乃
類傷寒非真傷寒禁食餓絕矣與之粥兼進歸脾湯五日而安

醫宗必讀

卷五 傷寒

三

傷寒諸劑
麻黃湯 治太陽經脈浮緊頭痛身疼發熱惡寒無汗而喘
麻黃二錢 桂枝一錢 甘草五分 杏仁八枚去尖
水盞半加生薑三片棗一枚煎八分熱服
桂枝湯 治太陽中風發熱汗出鼻鳴乾嘔
桂枝 芍藥各二錢 甘草一錢
水盞半生薑五片大棗三枚煎八分溫服
大青龍湯 治傷寒中風頭痛發熱無汗煩躁
麻黃三錢 桂枝一錢 杏仁五枚去尖 甘草四錢 石膏三錢
水鍾半生薑一錢棗一枚煎八分溫服

小青龍湯 治表不解有水氣發熱嘔欬或渴或利或小便不利小腹滿而喘
麻黃 桂枝 芍藥各一錢 甘草五分 乾薑
細辛各五分 五味子十二粒 半夏一錢 水二鍾煎八分服
桂枝麻黃各半湯 治太陽脈浮緩無汗身疼
桂枝五錢 芍藥 甘草 麻黃各三錢 杏仁三十個去皮尖
水四鍾生薑三錢大棗四枚煎二鍾分三服
麻黃升麻湯 治大下後脈沉遲尺脈不至
麻黃八錢 升麻 當歸各四錢 知母去毛 黃芩炒
萎蕤各二錢 石膏 白朮炒黃 芍藥 天門冬去心
桂枝 茯苓去皮 甘草 乾薑各一錢
水四鍾煎二鍾分三服

醫宗必讀

卷五 傷寒

三

麻黃連翹赤小豆湯 治熱在裏身自發黃中濕身痛
麻黃去根 連翹 甘草各四錢 桑白皮蜜炙 赤豆各二錢
杏仁三十個 水四鍾生薑七錢大棗八枚煎二鍾分三服
桂枝甘草湯 治發汗過多又下利
桂枝三錢 甘草一錢 水一鍾煎八分服
桂枝芍藥湯 治脈浮腹痛
桂枝芍藥湯 治脈浮腹痛
桂枝湯加芍藥一倍
桂枝附子湯 治風濕身疼脈浮虛澀
桂枝湯加附子一錢
葛根湯 治太陽無汗惡風太陽陽明合病
葛根一錢 麻黃一錢 桂枝 芍藥 甘草各六錢
水二鍾生薑五片大棗二枚煎一鍾服

葛根蒸白湯 治已汗未汗頭痛

葛根

芍藥

知母 去毛

川芎 各一錢 生薑 三片

葱白 五個

水二鍾煎一鍾熱服

葛根半夏湯

葛根湯加半夏 水煎服

小柴胡湯

治傷寒四五日往來寒熱胸滿心煩喜嘔少陽經發熱及風溫濕熱

柴胡 三錢

黃芩

人參 去蘆

半夏 各一錢 甘草 五分

水二鍾薑三片棗一枚煎一鍾熱服

柴胡桂枝湯

治風濕汗後身熱心下煩熱妨悶動氣

柴胡 二錢

桂枝 一錢

甘草 七片

人參 一錢 半夏 熱

芍藥 各七

黃芩 一錢

生薑 五片

水二鍾棗二枚煎一杯溫服

醫案心讀

卷五 傷寒

三

柴胡桂枝乾薑湯

治往來寒熱胸膈痞滿小便不利嘔而不渴

柴胡 一錢

黃芩

桂枝

乾薑 各八分 甘草 五分

牡蠣 七

括蕢根 一錢

水二鍾煎一鍾溫服

柴苓湯

治小便難微熱腹滿

小柴胡湯加茯苓 水煎服

柴胡加桂湯

治身熱欲近衣 身熱不渴

柴胡

黃芩

半夏 各一錢

甘草 肉桂 各五分

水二鍾生薑三片大棗一枚煎一鍾服

五苓散

治小便不利而渴中暑煩躁霍亂

猪苓

澤瀉

白朮 炒

茯苓 各一錢 肉桂 五分

右為細末每服二錢白湯調下

辰砂五苓散

治表裏未解頭痛發熱心胸鬱悶唇口乾焦狂言見鬼小便閉

五苓散加辰砂 研細 白湯調服

小建中湯

治傷寒三四日心忪而煩少陰惡寒手足踈而盛

桂枝 一錢

芍藥 二錢

甘草 六分

飴糖 三匙 生薑 五片

大棗 一抄 水鍾半煎八分納飴令化溫服

黃耆建中湯 傷寒身痛汗後身痛脈弱宜服

黃耆 一錢

芍藥 二錢

肉桂 一錢

甘草 六分 生薑 五片

大棗 三枚

水二鍾煎一鍾去渣入飴一大匙煎一湯服若微瀉利或嘔者不用飴

大柴胡湯 治身熱不惡寒反惡熱大便秘

柴胡 二錢

黃芩

芍藥 各一錢

半夏 八分 大黃 七分

枳 十四分

水二鍾生薑三片棗一枚煎一鍾熱服

大承氣湯

治五六日不大便腹滿煩渴少陰口燥舌乾日晡時熱脈實三焦俱有邪

大黃 五錢

芒硝 四錢

厚朴 二小

枳實 一錢

醫案心讀

卷五 傷寒

三

水二鍾先煎枳實至鍾半投大黃煎至一鍾去渣納芒硝一

小承氣湯

六七日不大便腹脹滿潮熱狂言而喘專治上焦之病熱

大黃 四錢

厚朴 二小

枳 十一小

水二鍾煎一鍾熱服

調胃承氣湯

太陽七日明不惡寒反惡熱大便秘澀語啞逆宜服

大黃 六錢

芒硝 四錢

甘草 一錢

水鍾半煎八分去渣入硝一沸服

桃仁承氣湯

小腹痛急大便黑小便不利中焦積血也

桃仁 十個

肉桂 去皮

甘草 各一錢

大黃 二小 芒硝 五分

水二鍾煎一鍾去渣入硝煎一沸熱服

梔子豉湯

治吐下後心中懊憹大下後身熱不去心中痛

肥梔子 四枚

香豉 五小

水二鍾煎梔子至一鍾入豉煎至七分服

梔子厚朴湯 太陽下後腹痛起卧不安

梔子 五枚 厚朴 三錢 枳實 一錢 水二鍾煎一鍾溫服

猪苓湯 治喘而渴心煩不得眠 熱在下焦小便不利

猪苓 澤瀉 滑石 茯苓 阿膠 各五分

水二鍾煎一鍾入阿膠煎銼溫服

黃芩湯 太陽少陽合病協熱下利

黃芩 三錢 芍藥 甘草 各一錢 水鍾半煎二枚煎一鍾

黃芩芍藥湯 血後脈微 黃芩湯 去大棗

黃芩半夏生薑湯 治乾嘔而利 黃芩湯 加半夏生薑

黃連湯 治腹脹痛大便後胸 腹中痛欲嘔

黃連 甘草 乾薑 芍藥 各一錢 人參 半夏 各五分 大棗 一枚 桂 五分 水二鍾煎一鍾服

醫宗必讀 卷五 傷寒 三

黃連阿膠湯 一名黃連雞子湯治溫病下 利膿血少陰煩躁不得卧

黃連 二錢 阿膠 五分 黃芩 芍藥 各一錢 雞子黃 二枚 水二鍾煎三物至一鍾去渣入膠煎一沸入雞子黃勻服

黃連犀角湯 治狐惑

犀角 三錢 黃連 二錢 烏梅 四個 木香 三分

水鍾半煎八分入犀角木香汁勻服

黃連解毒湯 治大熱乾嘔譫語呻吟不眠

黃連 三錢 黃芩 黃柏 梔子 各一錢

水二鍾煎一鍾熱服

黃連瀉心湯 生地 知母 各一錢 甘草 五分 水鍾半

升麻湯 治無汗而喘小便不利而煩渴

升麻 芍藥 各一錢 知母 五分 甘草 五分 水鍾半

升麻湯 治無汗而喘小便不利而煩渴

升麻 蒼朮 麥門冬 麻黃 各一錢 黃芩 大青 各七錢 淡竹葉 十片 水二鍾煎一鍾熱服

升麻葛根湯 治無汗惡寒發熱小 兒麻痺疹發癩通川

升麻 葛根 芍藥 甘草 等分

水二鍾煎一鍾寒多熱服熱多溫服

升麻六物湯 治赤斑口瘡赤爛

升麻 芍藥 各一錢 大青 杏仁 黃芩 各一錢

水鍾半煎白三莖煎八分溫服

陽毒升麻湯 治陽毒赤斑狂言吐膿血

升麻 犀角 射干 黃芩 人參 各五分

玄參升麻湯 治咽痛發斑

玄參 升麻 各一錢 甘草 八分 水鍾半煎八分溫服

白虎湯 治汗後脈洪大而渴虛煩中喝

知母 三錢 石膏 五錢 甘草 一錢 粳米 一握

水二鍾煎一鍾溫服

白虎人參湯 一名化斑湯治赤 斑口渴煩燥渴中喝 白虎湯 加入人參

竹葉石膏湯 治陽明汗多而渴而渴 欲飲水入即吐後渴

竹葉 十四片 麥門冬 人參 各一錢 甘草 四分 石膏 三錢

半夏 八分 粳米 一握 水二鍾煎一鍾入生薑汁一匙服

茵陳湯 治頭汗出欲發黃

茵陳 蒿 三錢 大黃 二錢 梔子 三枚 水二鍾煎一鍾服

茵陳五苓散 頭汗出發黃秋疫癘及黃疸

茵陳 三錢 五苓散 三錢 每服二錢米湯調服

醫宗必讀 卷五 傷寒 三

升麻湯 治無汗而喘小便不利而煩渴

茵陳四逆湯 治陰黃四肢厥冷
茵陳一錢 甘草五分 乾薑炮一錢 附子一錢 水煎溫服

大陷胸湯 治大結胸手不可按此藥極峻不可輕用
大黃四錢 芒硝三錢 甘遂末三分

水二鍾煎一鍾入硝煎一沸入甘遂末服

小陷胸湯 治小結胸
黃連五分 半夏三錢 栝蒌實二錢 水二鍾煎一鍾服

抵當湯 治血結胸語小
水二鍾煎一鍾熱服

水蛭 蟅虫 桃仁十枚 大黃八錢

小半夏湯 治水結胸
半夏四錢 白茯苓五分 水二鍾煎一鍾入薑汁熱服

醫宗必讀 卷五 傷寒 三

半夏瀉心湯
半夏一錢 黃連五分 人參 甘草 黃芩

乾薑各一 水鍾半薑五片棗五枚煎八分溫服

半夏生薑湯 治欬逆水穀不下而嘔吐
半夏五錢 生薑一兩 水煎服

半夏桂枝湯 治非時暴寒伏於少陰脈
微弱次必下利一名腎寒
半夏 桂枝 甘草各三 生薑五片水煎服

厚朴半夏甘草人參湯
厚朴 半夏各一 甘草 人參各五

水鍾半薑五片煎八分服

甘草瀉心湯 半夏瀉心湯 加甘草

生薑瀉心湯 治下痢心下痞腹中雷鳴

甘草瀉心湯 治生薑一倍
赤茯苓湯 治厥陰消渴氣上冲
止下後身振搖肉跳
赤茯苓 陳皮 人參各一 白木 川芎

半夏各六 水鍾半煎八分溫服

茯苓甘草湯
茯苓三錢 桂枝二錢 甘草一錢 生薑五片水煎服

茯苓桂枝白朮湯
茯苓三錢 桂枝一錢 甘草 白朮各一

水二鍾煎一鍾溫服

四逆湯 治太陰自利不退
附子三錢 甘草 乾薑各一錢 水鍾半煎八分服

當歸四逆湯
醫宗必讀 卷五 傷寒 三

當歸 桂枝 芍藥 細辛各一 甘草

通草各七 水鍾半大棗三枚煎七分服

通脈四逆湯 厥逆下利脈不至 四逆湯 加甘草一倍

真武湯 治陰證脈沉身痛少
附子三錢 生薑五錢 白朮一錢 茯苓 芍藥各二

水三鍾煎一鍾半分二服

附子湯 治陰證脈沉身痛少
附子二錢 人參 白朮 茯苓 芍藥各一

水二鍾煎一鍾分二服

甘草附子湯 風濕小便不利大便反快
甘草 附子各一 白朮 桂枝各一錢

水二鍾煎一鍾溫服

第1022冊 續修四庫全書

甘草乾薑湯 少陰小便色白吐逆而渴動氣

甘草二錢 乾薑一錢 水煎服

理中湯 治太陰自利不渴

人參 白朮 乾薑各一 甘草八分

水二鍾煎一鍾服腹痛甚加附子寒而吐者加生薑小便

不利加茯苓腎氣動者去朮

附子防風湯

附子 防風 柴胡 白朮一錢桂心五分

茯苓 乾薑各五分 五味子各八分 甘草四分 生薑五片

水鍾半煎八分服

芍藥甘草附子湯 汗下後惡寒

芍藥 甘草 附子各二錢 水二鍾煎八分服

醫宗必讀

卷五 傷寒

三

霹靂散 陰盛隔陽身冷脈浮煩躁欲水

附子炮 用冷灰埋之取出細研入真臘茶一錢同研分二

服每服水一鍾煎六分入蜜一匙冷服

白通湯 少陰下利

葱白三莖 附子三錢 乾薑二錢 水鍾半煎七分服

正陽散 陰毒面青四肢厥冷

乾薑五分 附子一錢 甘草五分 麝一分 皂莢一分

為細末水一鍾煎五分服

枳實理中丸 治寒實結胸

枳實 乾薑 白朮 甘草 人參

茯苓 各一 為末蜜丸彈子大熱湯化下連進二三服

乾薑附子湯 下後復發汗晝夜不

乾薑二錢 附子三錢 水煎服

乾薑黃芩黃連人參湯 寒氣內格食入即吐

乾薑 黃芩 黃連 人參 等分

水鍾半煎八分服

脾約丸 津少大便秘

大黃 枳實 白芍藥 厚朴各五錢 麻子仁一兩

杏仁三錢 為末蜜丸桐子大每服三十九溫水下

金匱風引湯

大黃 乾薑 龍骨各二兩 桂枝 甘草

牡蠣各一兩 凝水石 滑石 赤石脂 白石脂

石膏 紫石英各三兩

為粗末以囊盛之取三指一撮井水二鍾煎一鍾去渣服

醫宗必讀

卷五 傷寒

三

百合地黃湯 治百合病

百合七枚 生地黃汁一鍾 先以水洗百合漬一宿洗去白

沫別以水二鍾煎取一鍾入地黃汁一沸分二服

犀角地黃湯 後脈微發狂發黃汗成

犀角一錢 生地黃四錢 牡丹皮 芍藥各一

水二鍾煎八分入犀角服

大青四物湯 治赤斑

大青 阿膠 甘草各一 豉三錢

水鍾半煎八分入阿膠候銕溫服

黑膏 治溫毒發斑嘔逆使毒從皮中出

生地黃六錢 好豉一兩 豬膏十兩 合露之煎令三分減一絞去渣

入雄黃麝香如豆大攪和分三服忌煎黃

紫雪 脚氣及暑中三陽所患必熱煩躁發狂

升麻 六錢 黃金 十兩 寒水石 石膏 各四兩 犀角 八錢

羚羊角 兩 各一 玄參 六錢 沉香 木香 丁香 各五錢

甘草 入

水五鍾煮金至三鍾去金入諸藥再煎至一碗去渣投朴硝

三兩二錢微火煎柳條勿停手攪候欲凝入盆中更下硃砂

麝香各三錢急攪令勻候冷凝成雪每服一錢細細嚥之

吳茱萸湯 嘔胸滿吐利手足厥冷煩躁欲死

吳茱萸 生薑 各三錢 人參 一錢 水鍾半煎一枚煎一

甘桔湯 少陰咽痛

桔梗 三錢 甘草 二錢 水鍾半煎八分服

枳桔湯 痞證胸滿不痛

枳殼 各三錢 水煎熱服

防風白朮牡蠣散 防風 白朮 牡蠣 等分

為末每服二錢米飲調服汗出服小建中湯

五積散 治感冒胃氣食積心腹

川芎 蒼朮 桔梗 橘皮 枳殼 各七錢

白芷 官桂 人參 各五錢 厚朴 芍藥 各八錢

茯苓 當歸 乾薑 麻黃 半夏 各八錢

甘草 各五錢 水二鍾薑三片葱白三莖煎八分服

十棗湯 痞硬脇痛乾嘔短氣汗出不惡寒

芫花 甘遂 大戟 各等分

水鍾半先煎大棗十枚取八分入藥末七分 平旦溫服若病

桃花湯 少陰下利膿血并溫青下利

赤石脂 川椒 各三錢 糯米 三合 乾薑 三錢

水二鍾煮米令熟去渣溫服一鍾入赤石脂末方寸七日三

服愈止服

冲和湯 治九味羌活湯治傷寒兩感

羌活 防風 蒼朮 甘草 白芷

川芎 生地黃 黃芩 各一錢 細辛 七分

水二鍾薑三片棗一枚煎一鍾熱服取汗有汗者去蒼朮加

白朮湯加葛根石膏

柿蒂湯 柿蒂 丁香 各一錢 水鍾半薑五片煎八分服

烏梅丸 治蛔厥

烏梅 七斤 細辛 附子 人參 栝皮

醫宗必讀 卷五 傷寒

桂枝 各一兩 乾薑 二兩 黃連 四兩 蜀椒 當歸 各一

十味各搗末以苦酒漬烏梅一宿去核蒸之五升米飯在下

飯熟搗梅成泥和勻諸藥蜜丸桐子大米飲下十九漸加至

二十九忌生冷滑物

牛旁根湯 汗不流是汗出時蓋覆

牛旁根 麻黃 牛膝 天南星 各六錢

為末好酒一升同研以新布濾取汁用炭火半秤燒一地坑

通赤去火令淨投藥汁在坑內燒令黑色取出細研每酒調

服五分日三服

地榆散 治熱腹痛便膿血

地榆 犀角 黃連 茜根 黃芩

梔子仁 各八分 水二鍾非白五莖煎一鍾服

酸棗仁湯	汗下後晝夜不得眠	酸棗仁 <small>炒</small>	甘草	知母	麥門冬 <small>各一錢</small>
茯苓	川芎 <small>各二分</small>	乾薑 <small>三分</small>	水煎服		
芎花湯	鼻血不止				
芎花	一握 <small>無花用根</small>	水三鍾煎	鍾半分二服		
栝皮湯	熱毒入深吐血	栝皮 <small>三錢</small>	黃連 <small>各一錢五分</small>		
水二鍾煎	一鍾去渣入阿膠	候銕服			
麥門冬湯	甘草 <small>各二錢五分</small>				
粳米湯	鍾半棗二枚竹葉十五片煎	八分服			
小續命湯	方見中風				
醫宗必讀 卷五 傷寒					
黑錫丹	方見眩暈				
大秦芩湯	方見中				
補中益氣湯	方見類中風				
藿香正氣散	方見類中風				
萎蕤湯	治風溫冬溫春月傷寒	石膏 <small>各一錢</small>	麻黃	白薇	羌活 杏仁
甘草	川芎 <small>各六分</small>	青木香 <small>五分</small>	乾薑 <small>一錢</small>	水煎服	
牡蠣澤瀉湯	瘥後從股以下有水氣				
牡蠣	澤瀉	蜀漆	商陸	葶藶	
海藻	瓜蒌根 <small>各等分</small>	為末米飲調服			
猪膚湯	少陰下利咽痛胸滿而煩				
猪膚	五兩	水四鍾煎	二鍾加白蜜十匙	白粉二合	熬香和令得所分二服

猪膽雞子湯	傷寒五六日出現	猪膽 <small>三枚</small>	雞子 <small>一枚</small>	苦酒 <small>十匙</small>	和勻煎三沸服
髓甲散	傷寒八九日不瘥諸髓甲散藥不效名壞傷寒				
髓甲	升麻	前胡	烏梅	黃芩	
犀角	枳實 <small>各七分</small>	生地黃 <small>一分</small>	甘草 <small>五分</small>		
水鍾半煎	八分服				
白頭翁湯	協熱而利渴而下利	白頭翁	黃栢	秦皮	黃連 <small>各一錢五分</small>
水鍾半煎	八分服				
赤石脂禹餘糧湯	痞而下利不止當治下焦	赤石脂	禹餘糧 <small>各三錢</small>	水煎服	
葶藶苦酒湯	發在煩躁面赤咽痛大下傷血發熱麻痺				
醫宗必讀 卷五 傷寒					
葶藶	苦酒 <small>一椀半</small>	艾汁 <small>半碗</small>			煎取七分作二服
治賢桃仁湯	傷寒失汗變成狐惑唇口生瘡聲啞不出	桃仁	槐子	艾 <small>各三錢</small>	
水二鍾煎	棗十個煎一鍾分二服				
雄黃銳散	狐惑唇瘡聲啞	雄黃	桃仁	苦參	青箱子 黃連 <small>等分</small>
為末艾汁為丸	如小指尖大綿裹內下部中				
豶鼠糞湯	男女陰陽易	豶鼠糞 <small>十四枚兩</small>	頭尖者是		
韭根	大				
水鍾半煎	七分去渣再煎一二沸溫服				
安神丸	方見驚悸				
瓜蒂散	寸脈大胸滿多痰有涎病頭痛				

瓜蒂炒 赤小豆各等分

二味別搗篩為末合和以水二鍾煮香豉一合作稀粥去渣取三分之一和散一錢頓服之如未吐少少又加大羌活湯 治雨感元氣實感之輕者可活

防風 羌活 獨活 防已 黃芩

黃連 蒼朮 白朮 甘草炙 細辛各二

知母 川芎 生地黃各一兩

每服五錢水二鍾煎一鍾熱飲之未愈連服三四劑若有他證遵仲景法

辟邪丸 服此雖與病人同床合被亦不能傳染也

雄黃一兩 丹參 鬼箭羽 赤小豆各二兩

右為末蜜丸桐子大空心溫水下五丸

醫宗必讀 卷五 傷寒

三

醫宗必讀卷五終

宛委山莊重校醫宗必讀卷之六

雲間李中梓士材父著

門人朱天定道力父叅 姪孫李廷芳衛伯父訂

真中風

靈樞經曰虛邪偏客於身半其入深者內居營衛營衛衰則真氣去邪氣獨留發為偏枯此言邪氣深者以痛為辨也又曰痲之為病也身無痛者四肢不收志亂不甚其言微知可治甚則不能言不可治也此亦言中風之證其志亂而不能言則不可治矣偏枯身偏不用而痛言不變志不亂病在分腠之間巨針取之益其不足損其有餘乃可復也此亦言中府之證肢體必痛且能言而神氣精明淺而可復也

醫宗必讀 卷六 真中風 一 宛委山莊

四時八方之氣常以冬至之日自坎而起候其八方之風從其鄉來者主長養萬物若不從其鄉來者名為虛賊風害萬物體虛者則中之當時未必即發重感風邪病遂發焉藏府有俞俞皆在背背中風多從俞入者也而有中腑中藏中血脈之分中府者其病在表多着四肢故肢節廢脈浮惡風拘急不仁外有六經之形證太陽經證頭疼身熱脊強陽明經證日痛鼻乾不得自利咽乾少陰經證舌乾耳聾筋痛寒熱嘔口苦太陰經證腹滿口燥厥陰經證煩滿囊縮以小續命湯及疎風湯汗之中藏者其病在裏多滯九竅故唇緩二便閉脾不能言心耳聾鼻塞肺目瞽肝以三化湯及麻仁丸下之中血脈者病在半表半裏外無六經之證內無二便之閉但見口眼喎斜半身作痛不可過汗恐虛其衛不可大下恐損其營惟當養血順氣以大秦丸湯羌活愈風湯和之中府者多兼中藏如左關脈浮弦面目青

左脇痛筋脉拘急目瞶頭眩手足不收坐踞不得此中膈兼
中肝也用犀角散左寸脉浮洪面赤汗多惡風心神顛倒語言
蹇澁舌強口乾忪悸恍惚此中胞絡兼中心也加味牛黃散右
關脉浮緩或浮大而黃汗多惡風口喎語澁身重怠惰嗜卧肌
膚不仁皮肉動腹脹不食此中胃兼中脾也防風散右寸脉
浮濇而短鼻流清涕面白多喘胸中胃悶短氣自汗聲嘶四肢
痿弱此中大腸兼中肺也五味子湯左尺脉浮滑而目驚黑腰
脊痛引小腹不能俯仰兩耳虛鳴骨節疼痛足痿善恐此中膀
胱兼中腎也獨活散此皆言真中風也而有氣血之分焉氣虛
者右手足不仁用六君子加鉤藤薑汁血虛者左手足不仁四
物湯加鉤藤竹瀝薑汁氣血俱虛者左右手皆不仁八珍湯加
鉤藤竹瀝薑汁 凡中風昏倒先須順氣然後治風用竹瀝薑
汁調蘇合香丸如口噤挾開灌之如挾不開急用牙皂生半夏
細辛爲細末吹入鼻內有嚏可治無嚏則死最要分別閉與脫
二證明白如牙關緊閉兩手握固即是閉證用蘇合香丸或三
生飲之類開之若口開心絕手撒脾絕眼合肝絕遺尿腎絕聲
如鼾肺絕即是脫證更有吐沫直視肉脫筋骨筋髮直搖頭宜
大劑理中湯灌之及炙臍下雖曰不治亦可救十中之一若誤
服蘇合香丸牛黃至寶之類即不可救矣蓋斬關奪門之將原
爲閉證設若施之脫證如人既入井而又下之石也世人蹈此
弊而死者不可勝數故特表而出之惟中藏之證是閉而非脫
實丹活命金丹之類若中府與中血脉之證斷不宜用爲內有
入骨髓如油入
麵莫之能出

醫宗必讀 卷六 真中風 二 宛委山莊

角弓反張陰陽經絡周環於身風氣乘虛入於諸陽之經則腰

背反折急如角弓之狀宜小續命湯有汗不惡寒日乘症
口噤手三陽之筋結入於額頰足陽明之筋上夾於口風寒乘
虛入其筋則攣故令牙關急而口噤也秦芫升麻湯 用甘草
二段每段長一寸炭火上塗麻油炙乾挾開牙關令咬定約人
行十里許又喚甘草一段然後灌藥極效 或以蘇合香丸擦
牙或南星冰片擦之
不語脾脉絡胃夾咽連舌本散舌下心之別脉系舌本心脾受
風故舌強不語亦有因腎脉不上循喉嚨挾舌本者喉嚨者氣
之所以上下會厭者音聲之戶舌者聲之機唇者聲之扇風寒
客於會厭故卒然無音若因痰迷心竅當清心火若因濕痰當
清脾熱若因風熱當清肝火若因風痰當導痰涎若因虛火上
炎當壯水之主若因虛寒厥逆當益火之原神仙解語丹條痰

醫宗必讀 卷六 真中風 三

湯加味轉舌膏八味丸隨證選用 取龜尿少許點舌神效
于新荷葉上以猪
鬃鼻內戳之立出
手足不隨肌膚盡痛諸陽之經皆起於手足而循行於身體風
寒客於肌膚始爲痺復傷陽經隨其虛處而停滯與血氣相搏
故風痺而手足不隨 實者脾土太過當瀉其濕虛者脾土不
足當補其氣血枯筋急者四物湯木旺風淫者四物湯加鉤藤
秦芫防風痰多者六君子加秦芫天麻竹瀝薑汁
自汗風多者桂枝湯若表虛者玉屏風散陽氣虛者附湯若
兼盜汗者補中益氣送六味地黃丸或當歸六黃湯
半身不遂譬如樹木或有一邊津液不陰注而枝葉偏枯故知
偏枯一證皆由氣血不周經曰風氣通於肝風搏則熱盛熱盛
則水乾水乾則氣不榮精乃亡此風病之所由作也故曰治風

先治血血行風自滅古方有應風勻氣散虎骨散虎膠丹酒外用蠶沙二石分作三袋蒸熱着患處冷再易以瘥為度內用羊脂入粳米蒸白薑椒鼓者熱日食一具十日止大效

口眼喎斜多屬胃土而有筋脈之分經云足之陽明手之太陽筋急則口日為僻背急不能卒視此胃土之筋病也又云足陽明之脈挾口環唇此胃土之脈為病也口目常動故風主馬先燒皂角薰之以逐外邪次燒乳香薰之以順血脈酒煎桂枝取汁一碗軟布浸收左喎搦右右喎搦左服清陽湯秦芫升麻湯或二方合用外感加葱白

小便不利中風小便不利不可以藥利之自汗則津液外亡小便自少清熱止汗小便自行也

遺尿多屬氣虛宜參耆湯少加益智頻頻服之

醫宗必讀 卷六 真中風 四

多食風木盛則尅脾脾受尅求助於食當瀉肝理風以安脾脾安則食自如常也

痰涎壅盛宜用吐法稀涎散或橘紅一片逆流水七碗煎至二碗頓服白湯導之吐痰之聖藥也二陳湯星香散加竹瀝薑汁

虛者六君子同星香散脈沉伏無熱者三生飲加全蝎一個養正丹可以墜下痰涎鎮安元氣 肥人多中氣盛於外而歉於內人肥必氣急而肺盛肺金尅肝木故痰盛治法以理氣為急

身痛中府者多身痛為風氣所束經脈不和宜鐵彈丸虛寒者十味劉散

昏冒心神不足痰滯於心胞絡宜至寶丹或牛黃清心丸 豫防中風寶鑑云凡大指次指麻木或不用者三年內有中風之患宜服愈風湯大麻丸薛立齋云豫防者當養氣血節飲食

戒七情遠幃幙若服前方適所以招風取中也 脈中風之脈每見沉伏亦有脈隨氣奔指下洪盛者 浮遲者吉堅大急疾者凶 浮大為風浮遲為寒 浮數無熱亦為風大為火 滑為痰

三生飲 治卒中昏冒口眼喎斜半身不遂痰氣上壅或六脈沉伏或浮盛者並宜服之但脫絕證見者難治

南星 生用 川烏 用五錢生附子 五錢 木香 五錢 每服五錢水二鍾薑十片煎六分服

小續命湯 通治八風五痺癱厥等疾春夏加石膏知母黃芩 秋冬加桂附芍藥

麻黃 去節 人參 去蘆 黃芩 去腐 芍藥 炒 甘草 炙 川芎 杏仁 去皮 防已 官桂 各一兩 防風 五錢

醫宗必讀 卷六 真中風 五

附子 炮去皮 每服五錢水一盞半生薑五片煎一盞服 疎風湯 治表中風邪半身不遂語言微澀

麻黃 三兩 杏仁 去皮 益智仁 各一兩 升麻 各五錢 每服五錢水煎熱服

三化湯 厚朴 薑炒 大黃 枳實 炒 羌活 各三錢 水二碗急火煎至一碗服

麻仁丸 厚朴 去皮薑 芍藥 炒 枳實 炒 大黃 蒸 別研 杏仁 炒 三兩 為末蜜丸梧子大每服三錢溫水下

大秦羌湯 秦羌 石膏 各一兩 甘草 炙 川芎 當歸

芍藥 <small>炒</small>	羌活	獨活	防風	黃芩 <small>炒</small>
白朮 <small>土炒</small>	白芷	茯苓	生地黄	熟地 <small>各五</small>
細辛 <small>三分</small>	水煎服天寒加生薑五片春夏加知母一兩	治肝腎虛弱筋骨疼痛多思健忘	甘草 <small>炙</small>	防風
羌活愈風湯	獨活	細辛	枳殼 <small>炒</small>	麻黃 <small>去根</small>
川芎	地骨皮	人參	知母 <small>酒炒</small>	甘菊花 <small>去蒂薄荷葉</small>
白芷	柴胡	白茯苓	半夏 <small>製</small>	枸杞子
芍藥 <small>各四</small>	白茯苓	黃芩 <small>各三</small>	厚朴 <small>薑汁</small>	前胡
每服一兩水煎服大寒之後加半夏人參柴胡木通迎而奪	官桂 <small>一兩</small>	生地黃	蒼朮 <small>炒</small>	石膏

醫宗必讀 卷六 真中風 六

少陽之氣也穀雨之後加石膏黃芩知母迎而奪陽明之氣也季夏加防己白朮茯苓勝脾土之溼也大暑之後加厚朴藿香桂迎而奪太陰之氣也霜降之後加當歸桂附勝少陰之氣也

天麻丸 熱勝則風動宜靜是養血也宜和是行營衛壯筋骨也非大藥不能治

附子一兩 天麻酒浸三宿 牛膝酒浸一宿 草薢另研 玄參各六

杜仲七兩 當歸十兩 生地黃十六兩 羌活十兩 獨活五兩

右爲末煉蜜丸桐子大每服五錢空心白湯下服藥後飢則食不飢且止大忌壅塞

犀角散 治肝中風流注四肢上攻頭面疼痛言語蹇澀上焦風熱口眼喎斜脚膝軟痛

羌活 <small>去蘆</small>	羚羊角 <small>各七</small>	犀角	石膏 <small>各一</small>	人參 <small>去蘆</small>
甘菊花	獨活 <small>去蘆</small>	黃耆	川芎	白朮 <small>土炒</small>
黃芩	天麻	枳殼 <small>去穢</small>	常歸 <small>去蘆</small>	酸棗仁 <small>炒</small>
防風 <small>去蘆</small>	白芷 <small>各五</small>	甘草 <small>炙</small>	每服五錢水一盞生薑五片煎服	牛黃散
每服五錢水一盞生薑五片煎服	防風	天麻	獨活	犀角
牛黃散	防風	天麻	獨活	羚羊角
牛黃 <small>另研</small>	防風	天麻	獨活	龍齒 <small>另研</small>
茯苓 <small>去木</small>	天麻	獨活	人參	沙參
天竺黃 <small>各二</small>	川升麻	甘草 <small>炙</small>	白鮮皮	遠志 <small>去木</small>
爲細末研令勻每服二錢麥門冬湯下	天竺黃 <small>各二</small>	龍腦 <small>一錢</small>	硃砂 <small>水飛</small>	鐵粉 <small>另研</small>
防風散	防風	天麻	獨活	麥門冬 <small>各五</small>
治脾藏中風手足綏弱舌強語澀胸膈煩悶志意恍惚身體沉重	防風	天麻	獨活	

醫宗必讀 卷六 真中風 七

防風 麻黃去節 人參 川芎 附子炮去

桂心 黃耆去蘆 赤茯苓去皮 酸棗仁炒 白朮炒

獨活去蘆 桑白皮炙 羚羊角各七 甘草炙

每服四錢水一盞薑五片煎服

五味子湯 治肺藏中風多汗惡風時咳短氣晝寢夜甚偃臥胸滿息促鼻兩邊下至口上至眉色白急灸肺膈百壯若色黃其肺已化爲血不治

五味子 杏仁炒去 桂心各五 防風 甘草炙

赤芍藥 川芎各一 川椒半

每服五錢水二盞煎至一盞服

獨活散 治腎藏中風腰脊疼痛脚冷痺弱頭昏耳聾語音渾

濁四肢沉重

獨活 附子 當歸 防風 天麻

桂心各一兩 川芎 甘菊花 枳殼 山茱萸

黃耆酒炒 丹參 牛膝酒浸 甘草炙 細辛去苗

菖蒲 白朮 葶藶各五錢

每服四錢水一盞半生薑五片煎服

四君子湯 治氣虛脈弱

人參 白朮 茯苓 甘草各等分

水煎服加陳皮名異功散加橘紅半夏名六君子湯

四物湯 滋陰補血

熟地黃 川芎 芍藥 當歸各等分

水煎服四物四君子兩方合用名八珍湯更加黃耆肉桂

醫宗心讀 卷六 真中風 八

名十全大補湯肉桂芍藥甘草小建中湯也黃耆肉桂芍藥甘草即黃耆建中湯也半夏橘紅茯苓甘草即二陳湯

附子理中湯 治脾胃冷弱心腹疼痛嘔吐瀉利霍亂轉筋體

冷微汗手足厥冷心下逆冷腹中雷鳴虛寒之證並皆治之

人參 附子炮 乾薑炒 甘草炒 白朮各等分

水煎服

蘇合香丸 治傳屍骨蒸疰忤鬼氣卒心痛霍亂吐利時氣鬼

魅瘴瘧疫痢疾血月閉疰癘丁腫驚癇中風中氣痰厥昏迷

白朮 青木香 犀角 香附炒去毛 硃砂水飛

訶黎勒皮煨取 檀香 安息香酒熬 沉香 麝香

丁香 藜撥各一兩 龍腦 蘇合香各一兩

右為細末研藥勻用安息香膏并蘇合香油煉蜜和劑

如彈子大以蠟固緋絹當心帶之一切邪神不敢近

至寶丹 治中風不語中惡氣絕中諸物毒疫毒瘴毒瘧毒產

後血暈口鼻血出惡血攻心煩躁氣喘吐逆難醒悶亂死胎

不下並用童便薑汁磨服又療心脾積熱嘔吐邪氣攻心大

腸風秘神恍惚頭目昏眩眠睡不安唇口乾燥傷寒諸語

人參 天竺黃 犀角 珠砂水飛 雄黃水飛

琥珀各一兩 麝香 龍腦各二分

金箔半兩入藥 琥珀各五分 牛黃 天南星各五分

安息香去沙土約得淨數一兩火熬成膏

右為細末將安息香膏重湯煮炸入諸藥中和製成劑丸

如龍眼核大人參湯磨服

牛黃清心丸 治諸風緩縱不隨語言謇澀怔忡健忘頭目眩

醫宗心讀 卷六 真中風 九

胃胸中煩鬱痰涎壅塞精神昏憤心氣不足神志不定驚恐

怕怖悲憂慘感虛煩少睡喜怒無時癡狂昏亂

白芍藥 麥門冬去心 黃芩 當歸 防風

白朮各一兩 柴胡 桔梗 芎藭 白茯苓

杏仁去皮尖雙仁炒黃別 神麩 蒲黃 人參各二兩

羚羊角 麝香 龍腦各一兩 甘草炒五兩 肉桂

大豆黃卷碎 阿膠碎 犀角各二兩 白斂 乾薑各七錢

牛黃二錢 犀角二兩 雄黃水飛 乾山藥七兩

金箔百片 大棗一百枚

右除棗杏仁金箔犀角羚羊角牛黃雄黃腦麝外為細末

入餘藥和勻煉蜜與棗膏為丸每丸一錢即於內分金箔

四百片為衣溫水化服

養正丹 一名來復丹 一名黑 治上盛下虛內寒外熱及伏暑泄

瀉如水

硝石 一兩 同硫黃 爲末 入磁礬 內微火炒 柳條 攪

太陰玄精石 飛船上硫黃 各一兩 五靈脂 沙 隨 乾

青皮 白 去 陳皮 二兩 各

右用五靈脂 青皮 陳皮 爲末 次入玄精石末 及前二氣末

拌勻 好醋 打糊 爲丸 豌豆大 每服三十丸 空心米飲下

稀涎散 治中風口噤 單蛾 雙蛾

江子仁 六粒 每粒 牙皂 三錢 明礬 一

右先將礬化開 卻入二味 攪勻 待礬枯 爲末 每用三分 吹

入諸病 皆愈 痰涎 壅盛者 燈心湯下 五分 在喉者 卽吐在

醫宗必讀 卷六 真中風 十

星香湯 治中風痰盛 服熱藥不得者

南星 四錢 木香 五分 水一盞 薑十片 煎七分 服

藿香正氣散 治傷寒 頭痛 寒壯 熱或感 溼氣 霍亂 吐瀉 伏

暑吐瀉 轉筋 加香 藿 藿 藿 藿

大腹皮 洗 白芷 茯苓 藿香 各一

厚朴 薑汁 白朮 土炒 陳皮 去白 桔梗 半夏 各七

甘草 四分 生薑 三片 棗一 枚 煎服

清陽湯 治口眼 喎斜 頰頰 緊急 胃中 火盛 汗不出 而小便 數

黃耆 當歸 身 升麻 各二 葛根 五分 甘草 多

紅花 黃藥 桂枝 各一 蘇木 生甘草 各五

酒三盞 煎一盞 服炒香 附 摩 緊 急 處 卽 愈

秦芫升麻湯 治口眼 喎斜 四肢 拘急 惡風 寒

升麻 葛根 甘草 芎藭 人參 各五

秦芫 白芷 防風 桂枝 各三

每服一兩水 二盞 葱白 三莖 煎一盞 服

順風勻氣散 治中風 半身不遂 口眼 喎斜

白朮 二錢 人參 天麻 各五 沉香 白芷

紫蘇 木瓜 青皮 甘草 各三 烏藥 五分

生薑 三片 水煎服

虎骨散 治半身不遂 肌肉 乾瘦 爲偏 枯 忌用 麻黃 發汗 此方

潤筋去風

當歸 二兩 赤芍藥 續斷 白朮 土炒 藥本

虎骨 兩 烏蛇肉 五錢

右爲末 每服二錢 食後 溫酒 調下 骨中 煩疼 加生地黃一

醫宗必讀 卷六 真中風 七

兩藏寒自利 加天雄 五錢

虎脛骨酒

石斛 去根 石楠葉 防風 虎脛骨 酥 茵 芋 葉

杜仲 炒 川牛膝 川芎 狗脊 煨 去 當歸

續斷 巴戟 去心 各

右剉以酒一斗 漬十日 每熱服一碗

地黃飲子 治舌瘡 不能言 足廢 不能行 腎虛 弱 其氣 厥不至

舌下

熟地黃 巴戟 去心 山茱萸 麥冬 酒 石斛

附子 炮 五味子 白茯苓 菖蒲 遠志 去心

官桂 麥門冬 去心 各

薑五片 棗二枚 薄荷 七葉 水二盞 煎八分 服

滌痰湯 治中風痰迷心竅舌強不能言

南星二錢 半夏湯洗七次 枳實炒 橘紅二錢 石菖蒲一分

人參各八分 竹茹六分 甘草三分 茯苓一錢

水二鍾生薑五片煎一鍾食後服

加味轉舌膏

連翹 遠志去木 薄荷 柿霜各一錢 菖蒲六錢

梔子炒 防風 桔梗 黃芩酒炒 玄明粉

甘草 酒大黃各五錢 犀角 川芎各三錢

右為末煉蜜丸彈子大硃砂五錢為衣食後臨臥薄荷湯

送下一丸

鐵彈丸 治中風昏憤口噤直視痰涎口眼喎斜涎潮語澀筋

攣骨痛癱瘓偏枯或麻木或瘰癧此藥極止疼痛通經絡活

醫宗必讀

卷六 真中風

三

血脈

乳香另研 沒藥另研 川烏頭一兩 五靈脂四兩

麝香一錢

先將乳香沒藥陰涼處細研次入麝香入藥再研勻滴水

和丸如彈子大每服一丸食後臨臥薄荷酒磨服

十味對散 治中風血弱筋骨疼痛舉動艱難

附子三兩 黃耆炙 白芍藥 當歸各二兩 川芎

防風 白朮各一兩 肉桂一兩 茯苓 熟地各七錢

每服四錢水一碗薑八片棗三枚煎六分臨臥服

醫案

徽商汪華泉忽然昏仆遺尿手撒汗出如珠眾皆以絕證既見

決無生理余曰手撒脾絕遺尿腎絕法在不治惟大進參附或

莫萬一遂以人參三兩熟附五錢煎濃灌下至晚而汗減復煎

人參二兩者北附各五錢是夜服盡身體稍稍能動再以參附

膏加生薑竹瀝薑許連進三日神氣漸爽嗣後以理中補中等

湯調養二百日而安

延平太守唐東瀛多鬱多思又為府事勞神昏胃痰壅口喎語

澁四肢不隨時欲悲泣脉大而軟此脾肺氣虛風在經絡余以

補中益氣去黃耆加秦瓦防風天麻半夏十劑證減二三更加

竹瀝薑汁倍用人參兼與八味丸兩月乃愈

燕邸張可貞自遠方歸忽中風昏胃牙關緊閉先以牙皂末取

嚏次以筋挾開灌蘇合丸二九後以防風散投之連進三服出

汗如洗此邪自外解去麻黃獨活羚羊角加秦瓦半夏膽星鈎

藤薑汁十劑痰清神爽服六君子加竹瀝薑汁鈎藤六十日痊

醫宗必讀

卷六 真中風

三

吳門太史姚現聞中風昏憤語言不出面赤時笑是心藏中風

也乙亥孟秋延余診之六部皆得石脉余歸謂唐名必曰石者

冬令之脉也執秋見之非其時矣其象先見於非時當其時豈

能再見耶果至冬月而歿

錢台石年近六旬昏倦不能言鼻塞二便閉此心肺二藏中風

也服順氣疎風化痰之劑已瀕於危矣比余診之六脉洪大按

之搏指乃至虛反有盛候也宜補中為主佐以祛風化痰方可

回生舉家惶懼兩日不決余瞑目而呼曰今日無藥則斃矣若

服參而病進余一人獨任其咎乃以大劑補中益氣加秦瓦鈎

藤防風竹瀝再劑而神爽加減調治五十日始愈

類中風者有類乎中風實非中風也或以風為他證或以他證

為風投治混淆傷生必矣茲以相類之證八種總彙於此使學者臨證洞然也

火中河間曰癱瘓者非肝木之風亦非外中於風良由將息失宜心火暴甚熱氣拂鬱心神昏冒筋骨不用卒倒無知因喜怒

悲愁恐五志過極皆為熱甚也心火盛者涼膈散肝火動者小柴胡湯水虛火炎者六味地黃丸痰多者貝母瓜蒌散

涼膈散見真中風

小柴胡湯 治肝膽有熱往來寒熱

柴胡一錢 黃芩 人參 半夏各八分 生薑三片 大棗三枚 甘草四分 水煎溫服

六味地黃丸 治腎水不足發熱作渴小便淋閉氣壅痰嗽頭目眩暈眼花耳聾咽乾齒動腰腿痠軟便血吐血盜汗失音

醫宗必讀

卷六 類中風

詞

水泛為痰

熟地黃八兩 山茱萸肉 乾山藥兩各四 牡丹皮 白茯苓 澤瀉各三

右為末和地黃膏加煉蜜丸如桐子大每服五錢空心食

前滾湯下

貝母瓜蒌散 治痰多口眼喎斜手足麻痺

貝母去心 瓜蒌 南星泡 荊芥 防風

羌活 黃芩炒 黃連炒 白朮土炒

陳皮去白 半夏湯泡 薄荷 甘草炙 威靈仙

天化粉各五 水二鍾煎三片煎八分至夜服

虛中東垣以卒倒昏愈皆屬氣虛過於勞役耗損真元脾胃虛

衰痰生氣壅宜六君子湯虛而下陷者補中益氣湯因於房勞

者六味地黃丸

六君子湯 見真中風

六味地黃丸 見火中

補中益氣湯

黃耆一錢 人參二錢 甘草五分 橘皮七分 白朮一錢

升麻三分 柴胡三分 歸身一錢 水二盞煎一盞食還服

濕中丹溪曰東南之人多由濕土生痰痰生熱熱生風清燥湯

主之 內中濕者脾土本虛不能制濕或食生冷水溼之物或

厚味醇酒停於三焦注於肌肉則濕從內中矣宜溼湯 外

中溼者或山嵐瘴氣或天雨濕蒸或遠行涉水或久臥濕地則

溼從外中矣其證頭重體痛四肢倦怠腿膝腫痛身重浮腫太

便泄瀉小便黃赤宜治溼羌活湯虛者獨活寄生湯

醫宗必讀

卷六 類中風

三

清燥湯 治氣虛濕熱肺金受邪絕寒水生化之源小便赤少

大便不實腰膝痠軟口乾作渴體重麻木頭目眩暈飲食少

思自汗盜汗倦怠氣促

黃耆一錢 五味子九粒 黃連 神麴炒 豬苓

柴胡 甘草炙各 蒼朮炒 白朮炒 麥門冬去

陳皮 生地黃 澤瀉各五 茯苓 人參

當歸 升麻三分 黃柏酒炒 水二鍾煎一鍾服

漆濕湯

蒼朮酒浸 白朮土炒 茯苓各一 陳皮 澤瀉

豬苓各一 甘草三分 香附 撫芎 砂仁

厚樸去皮各 水二鍾煎三片燈草十尺煎八分服

除濕羌活湯 治風濕相搏一身重痛

蒼朮油浸 葉本各二錢 羌活七分 防風 升麻
柴胡各五分 水煎溫服

獨活寄生湯 治腎虛臥溼腰背拘急筋攣骨痛脚膝冷痺緩弱偏枯腫重艱步

獨活 桑寄生 牛膝 杜仲炒 秦艽
細辛 白芍藥炒 茯苓 人參 當歸
熟地黃 防風各等分 甘草減半

水二鍾生薑三片煎一鍾空心溫服
寒中身體強直口噤不語四肢戰掉卒然眩暈身無汗者此寒毒所中也宜薑附湯或附子麻黃湯

薑附湯 治中寒昏倒及陰證傷寒大便自利

乾薑 熟附子各等分 水煎服

醫宗必讀

卷六 類中風

夫

附子麻黃湯 治中寒昏冒口眼喎僻

麻黃 白朮炒 人參 甘草炙 附子泡
乾薑各等分 水煎服

暑中面垢悶倒昏不知人冷汗自出手足微冷或吐或瀉或喘或滿或渴先以蘇合香丸挾開灌之或以來復丹研末白湯灌下或研蒜水灌之或刺蒜肉入鼻中皆取其通竅也 不吐皂角刮去黑皮燒過存性每皂角灰一兩甘草末六錢和勻每服一錢新汲水調下待其稍甦辨證與藥 靜而得之謂之中暑中暑者陰證也當發散也或納涼於廣廈或過食於生冷頭痛惡寒肢節疼痛大熱無汗此陰寒所遏陽氣不得發越輕者香薷飲重者大順散 動而得之謂之中熱中熱者陽證也熱傷元氣非形體受病也或行役於長途或務農於赤日頭痛躁熱

肌膚大熱大渴多汗少氣蒼朮白虎湯主之熱死人切勿與此湯以熱湯灌之即活
蘇合香丸 見真中風

來復丹 見真中風
香薷飲 木方加人參白朮陳皮茯苓木瓜
香薷去根 厚樸五分 白朮一分 甘草五分

水二盞煎一盞沉冷服 此暑月發散之劑惟中符者宜之若奔走勞役而中熱者用此溫散之劑復傷其氣如火

益熱矣世多不知而混用故特表而出之
大順散 治納涼太過飲冷太多脾胃受寒霍亂吐瀉此拾時從證之劑也

甘草三兩 乾薑 杏仁去皮 肉桂去皮
沸湯點服亦得

醫宗必讀

卷六 類中風

七

右先將甘草炒熱次入乾薑同炒令薑裂次入杏仁同炒令杏仁不作聲為度後入桂磨篩每服二錢井花水調服

蒼朮白虎湯

知母一錢 石膏三錢 甘草三分 粳米一錢 蒼朮一錢
水二杯煎一杯服

氣中七情內傷氣逆為病痰潮昏塞牙關緊急極與中風相似但風中身溫氣中身冷風中脈浮應人迎氣中脈沉應氣口以氣藥治風猶可以風藥治氣則不可急以蘇合香丸灌之候醒以入味順氣散 香附或木香調氣散有痰者星香散若其人本虛痰氣上逆關格不通宜養正丹
蘇合香丸 見真中風

八味順氣散

白朮 炒黃

白茯苓

青皮 去白

白芷

橘紅

烏藥

人參 各五分

甘草 炙三

水一碗煎七分服

木香調氣散

白豆蔻 研

丁香

檀香

木香 各二錢香

甘草 炙各

砂仁 四兩

右為細末每服二錢沸湯入鹽少許點服

星香散 見真中風

養正丹 見真中風

食中醉飽過度或感風寒或着氣惱以致填塞胸中胃氣不行

忽然厥逆昏迷口不能言肢不能舉若誤作中風中氣治之必

死宜煎薑湯探吐風寒者藿香正氣散氣滯者八味順氣散

醫宗必讀 卷六 類中風

吐後別無他證只以蒼朮白朮陳皮厚樸甘草之類調之

藿香正氣散 見真中風

八味順氣散 見氣中

惡中登家入廟弔死問喪飛尸鬼擊卒厥容忤手足逆冷肌膚

粟起頭面青黑精神不守或錯言妄語牙閉口紫皆並不知人

宜蘇合香丸灌之俟少甦服調氣平胃散

蘇合香丸 見真中風

調氣平胃散

木香

烏藥

白豆蔻

檀香

砂仁 各一

藿香 一錢

蒼朮 五分

厚樸 煎汁

陳皮 各一

甘草 五分

水二鍾生薑三片煎一鍾食前服

醫案

太史楊方壺夫人忽然暈倒醫以中風之藥治之不效迎余診

之左關弦急右關滑大而軟本因元氣不足又因怒後食停先

以理氣消食之藥進之得解黑屎數枚急以六君子加薑汁服

四劑而後暈止更以人參五錢者朮半夏各三錢茯苓歸身各

二錢加減調理兩月而愈此名虛中亦兼食中

邑尊張太藥令郎丙子六月間未申時暈絕不知人至更餘未

甦此得之生冷太過也皂角末吹鼻中無嚏舉家驚惶余以皂

角灰存性新汲水灌之更取沉檀焚之俾香氣滿室以達其竅

至子後方甦服十味香齋飲而安此暑中扶虛

給諫晏懷泉夫人先患胸腹痛次日卒然暈倒手足厥逆時有

醫者以牛黃丸磨劫將服矣余診之六脉皆伏惟氣口稍動此

食滯胸中陰陽痞隔升降不通故脉伏而氣口獨見也取陳皮

醫宗必讀 卷六 類中風

砂仁各一兩薑八錢鹽三錢煎湯以指探吐得宿食五六碗六

脉盡見矣左關弦大胸腹痛甚知為大怒所傷也以木香青皮

橘紅白朮香附煎成與服兩劑痛止更以四君子加木香烏藥

調理十餘日方瘳此食中兼氣中

章仲與令愛在閣時昏暈不知人蘇合香丸灌醒後狂言妄語

喃喃不休余診其左脉七至大而無倫右脉三至微而難見正

所謂兩手如出兩人此崇惡之脉也線帶繫定二大姆指以艾

炷灸兩介甲至七壯鬼即哀詞求去服調氣平胃散加桃奴數

日而崇絕此名惡中

傷風

經曰虛邪賊風陽先受之又曰內脈閉拒雖有大風苛毒弗之

能害 脾虛則肌肉不充肺虛則玄府不閉風邪乘虛乃客於經

曰虛邪賊風又曰內勝明拒弗之能害風者天之陽氣其乘於人則傷而偏者謂之風也故曰陽先受之

愚按風為陽邪善行數變其傷人也必從俞入俞皆在背故背常固室風弗能干已受風者常曝其背使之透熱則潛有黑散

經文所謂乘虛來犯固矣若其人素有痰熱壅遏於太陰陽明之經內有窠囊則風邪易於外束若為之招引者然所謂風乘

火勢火借風威互相鼓煽也治實之法秋冬與之辛溫春夏與之辛涼解其肌表從汗而散治虛之法固其衛氣兼解風邪若

專理發散或汗多必陽或屢痊屢發皆治之過也治風火之法辛涼外發甘苦內和勿與苦寒恐正不得申邪不得解耳

神充散 治傷風頭痛鼻塞聲重

蒼朮 葉本 白芷 細辛 羌活

川芎 甘草 各六分

醫宗必讀 卷六 傷風 三

水鍾半薑三片葱白三莖煎八分熱服

川芎茶調散 治傷風頭目昏痛鼻塞聲重

薄荷葉 四兩 川芎 二兩 羌活 甘草 一兩

荆芥 二兩 白芷 一兩 防風 七錢 細辛 五錢

右為末每服二錢茶調下

參蘇飲 治傷風發熱頭痛咳嗽涕唾稠粘

人參 蘇葉 乾葛 半夏 製 前胡 桔梗 枳殼 陳皮 茯苓 甘草 各八分

木香 磨一 水鍾半薑五片棗一枚煎八分服

消風散 治四時感冒發熱惡寒頭痛聲重

蒼朮 麻黃 荆芥 白芷 陳皮 各一分 甘草 五分 水鍾半薑三片葱白一莖煎八分服

人參敗毒散 治頭痛發熱惡寒鼻響聲重

人參 羌活 桔梗 去蘆 柴胡 前胡 獨活 川芎 茯苓 枳殼 炒 甘草 各一分

水鍾半薑三片煎服

柴胡升麻湯

柴胡 前胡 升麻 秦白皮 赤芍藥 乾葛 黃芩 炒 石膏 荆芥 各一分

水二鍾薑三片淡豆豉二十粒煎一鍾服

虛癆

經曰陰虛生內熱陰者水之屬也腎水不足則虛火喘且汗出內外皆越故氣耗矣又曰有所勞倦形氣衰少氣

不盛上焦不行下脘不運而胃氣熱熱氣薰胸中故內熱從功

醫宗必讀 卷六 虛癆 三

從火勞力則二火炎於高竈氣急而喘內越也氣蒸而汗外越也內外皆越故氣耗矣一勞則傷脾脾主四肢故四肢無力

者脾主肌肉故形氣衰少脾主消穀脾虛不運故穀氣不盛脾清而濁氣不能達於上焦主氣以下布者也上虛不能生金則肺

清氣陷下濁氣逆上故內熱此言氣虛之勢也

愚按內經之言虛癆惟是氣血兩端至巢氏病源始分五臟之勞七情之傷甚而分氣血筋骨肌精之六極又分腦髓玉房胞

絡骨血筋脈肝心脾肺腎膀胱膽胃三焦大小腸肉膚皮氣之

重出複見固無論矣使學者惑於多岐用方錯雜伊誰之咎乎

蓋以內經為式第於脾胃分主氣血約而該確而可守也夫人

之虛不屬於氣即屬於血五臟六腑莫能外焉而獨舉脾胃者

水為萬物之元土為萬物之母二臟安和一身皆治百疾不生

夫脾具土德脾安則土為金母金實水源且土不凌水水安其

位故脾安則腎愈安也腎兼水火腎安則水不挾肝上泛而凌
上濕火能益土運行而化精微故腎安則脾愈安也孫思邈云
補脾不如補腎許學士云補腎不如補脾兩先生深知二臟爲
生人之根本又知二臟有相贊之功能故其說似背其實實同
也救腎者必本於陰血血主濡之血屬陰主下降虛則上升當
歛而抑六味丸是也救脾者必本於陽氣氣主煦之氣爲陽主
上升虛則下陷當升而舉補中益氣湯是也近世治癆專以四
物湯加黃柏知母不知四物皆陰行秋冬之氣非所以生萬物
者也且血藥常滯非痰多食少者所宜血藥常潤久行必致滑
腸黃柏知母其性苦寒能瀉實火名曰滋陰其實燥而損血名
曰降火其實苦先入心久而增氣反能助火至其敗胃所不待
言丹溪有言實火可瀉虛火可補癆證之火虛乎實乎瀉之可
醫宗必讀 卷六 虛癆

乎矯其偏者輒以桂附爲家常茶飯此惟穴衰者宜之若血氣
燥熱之人能無助火爲害哉大抵虛癆之證疑難不少如補脾
保肺法當兼行然脾喜溫燥肺喜清潤保肺則礙脾補脾則礙
肺惟燥熱而甚能食而不瀉者潤肺當急而補脾之藥亦不可
缺也倘虛羸而其食少瀉多雖喘嗽不寧但以補脾爲急而清
潤之品宜戒矣脾有生肺之能肺無扶脾之力故補脾之藥尤
要於保肺也嘗見癆證之死多死於泄瀉泄瀉之因多因於清
潤司命者能不爲兢兢耶又如補腎理脾法當兼行然方欲以
甘寒補腎其人減食又恐不利於脾方欲以辛溫快脾其人陰
傷又恐愈耗其水兩者並衡而較重脾者以脾土上交於心下
交於腎故也若腎大虛而勢困篤者又不可拘要知滋腎之中
佐以砂仁沉香壯脾之中參以五味肉桂隨時活法可耳又如

無陽則陰無以生無陰則陽無以化宜不可偏也然東垣曰甘
溫能除大熱又曰血脫補氣又曰獨陰不長春夏之溫可以發
育秋冬之寒不能生長虛者必補以人參之甘溫陽生陰長之
理也且虛癆證受補者可治不受補者不治故葛可久治癆神
良素著所垂十方用參者七丹溪專主滋陰所述治癆方案用
參者亦十之七不用參者非其新傷必其輕淺者耳自好古肺
熱傷肺節齋服參必死之說印定後人眼目甘用苦寒直至上
嗆下泄猶不悔悟且可悲已幸李瀕湖汪石山詳爲之辨而宿
習難返貽禍未已不知肺經自有熱者肺脈按之而實與參誠
不相宜若火來乘金者肺脈按之而虛金氣大傷非參不保前
哲有言曰土旺而金生勿拘拘於保肺水壯而火熄毋汲汲於
清心可謂洞達內經之旨深窺根本之治者也

傳屍勞瘵虛癆熱毒積久則生惡蟲食人臟腑其證蒸熱咳嗽
胸悶背痛兩目不明四肢無力腰膝酸疼臥而不寐或面色脫
白或兩頰時紅常懷忿怒夢與鬼交同氣連枝多遺傳染甚而
滅門大可畏也法當補虛以復其元殺蟲以絕其根能殺其蟲
雖病者不生亦可絕其傳疰耳凡近視此病者不宜飢餓虛者
須服補藥宜佩安息香及麝香則蟲鬼不敢侵也
吐血上盛下虛血隨氣上法當順氣氣降則血歸經矣蘇子降
脈求微軟精神困倦是氣虛不能攝血人參飲子脈洪有力精
神不倦胸中滿痛或吐血塊用生地黃赤芍藥當歸丹皮丹參
桃仁大黃之屬從大便導之血以上出爲逆下出爲順苟非大
虛泄瀉者皆當行之以轉逆爲順此釜底抽薪之妙法若吐血
已多困倦虛乏者不可行也吐多而急欲止之生地黃當歸丹

皮赤芍藥煎湯入橘汁童便各一鍾血餘灰二錢墨灰五分調勻熱服怒氣傷肝者丹皮芍藥木香之屬勞心者蓮子糯米栝

仁遠志棗仁扶神之屬酒傷者乾葛茅花側柏荆芥穗之屬飲

食傷胃者白朮陳皮甘草穀朮砂仁之屬吐血色黯脈遲而寒

者湯中勞力者蘇子降氣湯加河膠或以

咳血涎唾中有少血散漫者此腎虛火炎之血也六味地黃

阿血如紅縷在痰中嗽出者此肺血也二冬二母白芨阿膠甘

肺傷者其人勞倦人參散肺痿吐膿血薏苡仁煮粥凡血證既

久古人多以胃藥收功四君

咯血不嗽而血從咯出此腎血也地黃牛膝牡丹皮茯苓

欬嗽有聲無痰曰欬肺因火燥也新定清有痰有聲曰嗽脾受

溼侵也二陳脾虛倦怠者六君

醫宗必讀 卷六 虛勞

死證虛癆不服參者為不受補者死 癆嗽聲啞者死 一邊

不能睡者死 癆證久瀉者死 大肉去者死 吐血淺紅色

似肉似肺謂之欬白血必死

脈法寸口脈浮而遲浮則為虛遲則為癆 左手脈細右手浮

大動急為正虛邪盛必死 久病沉細而數者死 中空外急

此名革脈婦人半產漏下男子亡血失精 脈結者三年內必

死 脈代者三月內必死

醫案

邑宰何金陽福建邵武府令郎虛損已瀕於危見余拙刻微論

藥解脈象諸書遣使聘余手書云嘗聞一命之士存心愛物於

人必有所濟況老先生天地萬物為體分醫國之餘著述嘉刻

皆本性命而立言望海神交深知雲閒有李先生東垣再來也

緣小兒天根久耽膏肓斯久窮神而不自節氣暴陰傷形痺於

勞精搗於夢汗出乎寐而柴榻其中紅藥應歲毫末無功不遠

數千里專運台車俯矜望海林杜單傳年幾半百僅舉獨子願

其廉頗無庸俱焚伏讀老先生廣嗣論中一旦至我而斬之語

念之大懼不自知其涕泗之沾襟也以是乞刀圭如仙草金華

一酒甘露起骨而肉之仰惟仁人君子必不遐遺則小兒自此

有生之年皆老先生引手之賜也金石可銷此心不晦再造之

天敢忘銜結耶余感其言遂往比至而病益進矣簡其所服以

回物知栢為主芩連二冬為加減診其脈大而數按之極軟余

曰中氣大寒反為藥苦矣乃以歸脾湯入肉桂一錢人參五錢

當晚得熟寐居十日而汗止精藏更以還少丹兼進補中益氣

開服一月而痊

醫宗必讀 卷六 虛勞

少宗伯顧麟初丙辰年患發熱困倦目昏耳鳴脚軟不能行六

便燥結手足麻痺腰膝疼痛余診之曰腎虛不能上交心虛不

能下濟且尺脈遲軟力勉其用八味丸十全大補湯加圓眼三

十枚五十餘日精神漸旺肌肉漸充致書鳴感一日多飲虎骨

酒大便仍結醫者皆云八味丸非久服之藥十全大補宜去肉

桂反用知母玄參佐之服之數月遂致不起

學憲黃貞父下血甚多面色痿黃發熱倦怠盜汗遺精余診之

曰脾虛不能統血腎虛不能閉藏法當以補中益氣五貼併一

而進之十日汗止二十日血止再以六味地黃丸間服一月而

安南都許翰所孫女吐血痰嗽六月診之兩尺如爛綿兩寸大

而數余曰金以火為仇肺不浮濇反得洪大賦脈見矣秋令可

憂八月初五復診肺之洪者變為細數腎之軟者變為疾勁余

日成在戊午少陰司天兩尺不應今尺常不應而反六寸當浮大而反沉細尺寸反者死肺至懸絕十二日死計期當死於十六日然能食者過期沉十六十七二日皆金未遺絕也十八日交寒露又值火日經曰手太陰氣絕丙日篤丁日死言火日也寅時乃氣血注肺之時不能注則絕必死於十八日寅時矣輸所聞之潛然淚下以其能食猶不肯信至十八日未曉而終汪望洋之孫年方舞象發熱咳嗽羸弱頭眩二冬二母知栢苓連不啻百劑病勢轉增余診其脉右脉虛軟乃知脾肺氣虛火不生土之候也遂用補中益氣加五味子苡仁薑桂至三錢十劑而減兩月乃安春初又發令其服補中凡一年諸證永痊矣吳門張飲光發熱乾欬呼吸喘急始用蘇子降氣不應乃服八味丸喘益急迎余余視其兩頰俱赤六脉數大此肺肝蒸熱也

醫宗必讀 卷六 虛癆

美

以逍遙散用牡丹皮一兩苡仁五錢蘭葉三錢連進兩劑喘吸頓止以地黃丸料用麥冬五味煎膏及龜膠爲丸至十劑而康給諫章魯齋在吾邑作令時令耶液九吐血發熱遺精盜汗形肉衰削先有醫士戒之曰勿服人參若誤服之無藥可救矣兩月弗效召余診曰此脾肺氣虛之候非大劑參者不可魯齋駭曰前有醫者戒之甚嚴而兄用之甚多何相懸也余曰此醫能任決效否曰不能也余曰請易參五劑毋掣其肘期於三月可以報勳陳論甚力魯齋信而從之遂用六君子間用補中益氣及七味丸療之日輕一日果如所約尚寶卿須曰華林下多鬱且有暴怒吐血甚多倦怠異常余以六君子納參一兩乾薑一錢木香八分四日而血止後因怒氣血復大作余曰先與平肝瀉當大補然夏得秋脉所謂早見非

時之脉當其時不能再見矣果如期而歿太宗伯董文宰乙卯春有少妾吐血蒸嗽先用清火繼用補中俱不見效迎余治之余曰兩尺沉實少腹按之必痛詢之果然此怒後畜血經年弗效乃爲蒸熱甚而吐血陰傷之甚也乃與四物湯加鬱金桃仁穿山甲大黃少許下黑血塊及如桃膠蜆肉仍在更以前藥加大黃三錢煎服又下黑血塊及如桃膠蜆肉者三四升腹痛乃止虛倦異常與獨參湯飲之三日而熱減六柴服十全大補湯百餘日而康復如常刑部主政唐名必勞心太過因食海鮮吐血有痰喉間如鯁日晡煩熱喜其六脉不數惟左寸瀉而細右關大而軟思慮傷心脾也以歸脾湯大料加丹參丹皮麥門冬生地黃二十餘劑而證減六七兼服六味丸三月遂不復發

醫宗必讀 卷六 虛癆

美

吳門周復庵年及五旬荒於酒色忽然頭痛發熱醫以羌活湯散之汗出不止昏暈不甦余與之炙關元十壯而醒四君子加薑桂日服三劑至三日少康分拆家產勞而且怒復發厥余用好參一兩熟附二錢煨薑十片煎服稍醒但一轉側即厥一日之間計厥七次服參三兩至明日以羊肉羹糯米粥與之尙厥二三次至五日而厥定向余泣曰已蒙再生不知有全愈之日否余曰脉有根蒂但元氣虛極非三載調攝不能康也幸其恪信余言遵守用藥兩月之間服參四斤三年之內進劑六百貼丸藥七十餘斤方得步履如初親友眾多議論雜出若非病人任之專或久而見疑服藥少怠未有獲生者也侍御馮五玉令愛發熱咳嗽已及半載十月間吐鮮血甚多一日之內不過食粥一盞大肉消陷大便溏泄沉困着床脉來七

至余曰法在不救人所共知若能惟余是聽不為勞撓可救十
中之一每貼用人參五錢桂附各一錢耆朮三錢歸芍二錢陳
皮一錢日投三貼約進七十劑及壯水丸三斤而後起於床又
三月而飲食如舊若泥常法而棄之幽潛沉寃矣

新定拯陰理癆湯 治陰虛火動皮寒骨熱食少痰多咳嗽短
氣倦怠焦煩內經陰虛
內熱之方

牡丹皮一錢 當歸身一錢 麥門冬一錢 甘草四分 苡仁三錢
白芍藥七分 北五味三分 人參六分 蓮子三錢去衣 橘紅一錢
生地黃二錢忌銅鐵器
薑汁酒炒透

水二鍾棗一枚煎一鍾分二次徐徐呷之肺脈重按有力
者去人參有血加阿膠童便熱盛加地骨皮泄瀉減歸地
加山藥茯苓倦甚用參三錢欬者燥痰也加貝母桑皮嗽

醫宗必讀

卷六 虛癆

完

者溼痰也加半夏茯苓不寐加棗仁汗多亦用此余自立
之方用治陰虛火熾臂如浮暑伊鬱之時而商颯颯然條
動則炎敵如失矣久服無敗胃之虞

新定拯陽理癆湯 治癆傷氣耗倦怠懶言動作喘乏表熱自
汗心煩偏身作痛內經癆傷
氣耗之方

黃耆三錢 人參二錢 肉桂七分 當歸一錢五分
白朮二錢 甘草五分 陳皮一錢 北五味四分
土炒 酒炒 酒炒 去白 打碎

水二鍾薑三片棗肉二枚煎一鍾服如煩熱口乾加生地
黃氣浮心亂加丹參聚仁咳嗽加麥門冬挾濕加茯苓蒼
朮脈沉遲加熟附子脈數實去桂加生地黃胸悶倍陳皮
加桔梗痰多半夏茯苓泄瀉升麻柴胡口渴加乾葛夏月
去肉桂冬月加乾薑

四物湯 理中湯 異功散 六君子湯 八珍湯五方並見
中風門

十全大補湯 治諸虛癆傷飲食不進久病疰羸潮熱背痠
遺脚軟喘嗽煩悶

肉桂去皮 甘草炙 芍藥炒 黃耆蜜水
酒洗

川芎 人參去蘆 白朮土炒 茯苓去皮熟地各等
分

小建中湯 每服六錢水二鍾薑三片棗肉二枚煎一鍾服
桂枝去皮 甘草炙 生薑各一 芍藥二錢 大棗一枚
膠飴一錢

水鍾半煎一鍾入飴更上微火鎔化溫服酒家嘔家俱禁此
湯以其甜也加黃耆名黃耆建中湯

醫宗必讀

卷六 虛癆

完

八味地黃丸 治腎虛發熱作渴淋閉痰嗽頭眩眼花耳鳴咽
燥舌痛牙疼腰腿痠軟自汗盜汗便血吐血發熱失音水
泛為痰

熟地黃八兩
片膏 山茱萸肉 乾山藥各四兩 牡丹皮 白茯苓
澤瀉各三兩 熟附子一兩 肉桂去皮
一兩

右為末和地黃膏加煉蜜丸桐子大每服三錢空心食前
滾湯下去附子名七味丸
去桂附名六味丸

還少丹 大補心腎脾胃一切虛損
乾山藥 牛膝酒浸 遠志去心 山茱萸去核 白茯苓
五味子烘 巴戟酒浸 肉苁蓉酒浸 石菖蒲 楮實
杜仲蒸酒 柏香各一兩 枸杞子烘 熟地黃各二兩

為末煉蜜丸如桐子大每服三錢溫酒或鹽湯下日三服

久服令人悅顏輕健不老

酸棗仁湯 治心腎不安怔忡恍惚夜以不安精血虛耗脾胃泄瀉

酸棗仁 一錢 遠志 肉 黃耆 煎水 蓮肉 去心 人參

當歸 酒 白茯苓 茯神 各一錢 陳皮 甘草 各五分

水二鍾 薑三片 棗一枚 煎一鍾 日三服 心熱者如黃連生

白朮散 治脾胃虛寒嘔吐泄瀉食少胸滿

白朮 十錢 人參 草果 厚樸 酒浸 肉果 煨透

陳皮 木香 麥蘖 炒 各一錢 甘草 炙 五分

水二鍾 薑五片 棗二枚 煎一鍾 服

小甘露飲 治脾癆實熱身黃咽痛

黃芩 一錢 升麻 五分 茵陳 一錢 山梔 八分 桔梗 炒 六分

生地黄 黃 五分 石斛 二錢 甘草 四分

醫宗必讀 卷六 虛癆

水鍾半 薑五片 煎八分 服

溫肺湯 治肺癆虛寒胸滿冷痛

人參 一錢 甘草 四分 半夏 肉桂 橘紅

乾薑 炒 各八分 木香 五分 水鍾半 煎八分 服

涼肺湯 治肺癆實熱欬喘急

知母 去毛 貝母 天門冬 去心 麥門冬 各一錢 半

黃芩 橘紅 各一錢 甘草 五分 桑皮 八分

水鍾半 煎八分 服

溫腎丸 治腎癆虛寒腰痛足軟遺濁

熟地黃 酒煮 杜仲 炒 去絲 兔絲子 石斛 去根 黃耆

續斷 肉桂 去皮 磁石 煨 牛膝 去蘆 沉香 別研

五加皮 山藥 炒 各一兩

右為未用雄羊腎兩對葱椒酒煮爛入酒及地黃膏為丸如梧子大每服五錢空心酒下

涼腎湯 治腎癆實熱腹脹耳聾

生地黄 三錢 赤茯苓 一錢 玄參 一錢 遠志 一錢 知母 酒炒 八分

黃柏 酒炒 六分 水鍾半 煎八分 服

人參養榮湯 治肺脾俱虛發熱惡寒倦怠泄瀉

白芍藥 一錢 人參 陳皮 黃耆 蜜 桂心

當歸 白朮 炒 甘草 炙 熟地黃 五味子 炒

茯苓 各八分 遠志 肉 五分 水二鍾 薑三片 棗二枚 煎服

逍遙散 治血虛煩熱肢體疼痛口乾盜汗嗜

白茯苓 白朮 土炒 當歸 白芍藥 酒炒 柴胡 各一錢

甘草 炙 五分 水鍾半 薑三片 煎八分 服 加山梔 牡丹皮

醫宗必讀 卷六 虛癆

清骨散 治骨蒸熱

銀柴胡 一錢 胡黃連 秦艽 鼈甲 醋 青蒿

地骨皮 知母 各一錢 甘草 五分

水二鍾 煎一種 食遠服

三才封髓丹 降心火益腎水

天門冬 去心 熟地黃 人參 各五錢 黃檗 炒 砂仁 各三錢

甘草 一兩 為末 麵糊丸 桐子大 每服五錢 肉蓯蓉 五錢 切片 酒一鍾

煎二三沸 去渣 空心送下

生脈散 治火旺金虛倦怠煩渴

人參 去蘆 麥門冬 三錢 五味子 三分 水一鍾 煎八分 服

猪脂丸 肌體羸瘦服之即肥其效如神

牡蠣煨 白朮各四 苦參三

為細末以猪脂一具養極爛研如膏和九如桐子大每服三錢米飲送下日三服

調中益氣湯

黃耆錢一 人參 甘草炙 當歸 白朮各五
五味子粒十五 柴胡 白芍藥炒 升麻分 橘皮三分

水鍾半煎八分食前溫服

蘇子降氣湯 治虛陽上攻氣不升降痰涎壅盛胸膈噎塞并久年肺氣至效

蘇子炒 半夏泡各五分 前胡去蘆 甘草炙 厚樸薑汁

橘紅一錢 當歸去蘆一分 沉香七分

水二鍾薑三片煎一鍾服 虛人加黃耆一錢 肉桂五分

人參飲子 脾胃虛弱氣虛倦怠衄血吐血

醫宗必讀 卷六 虛癆 三

人參去蘆二錢 五味子粒二十 黃耆去蘆炙 麥門冬去心白芍藥炒

當歸身各一錢 甘草炙 水二鍾煎一鍾食遠服

四生丸 治吐血衄血

生荷葉 生艾葉 側柏葉 生地黄各等

搗爛丸如雞子每服一丸水煎去渣服

大阿膠丸 治嗽血吐血

阿膠微炒 卷栢 生地黄 大薊獨根雞蘇葉

五味子各一 栢子仁另研 茯苓 百部 遠志去木

人參 麥門冬去心 防風各一兩 乾山藥兩 熟地黄兩

為末煉蜜丸如彈子大煎麥門冬湯嚼一丸

犀角地黄湯 治大熱血積胸中

犀角 大黃各一 黃芩三 黃連二 生地黄四

水二鍾煎一鍾食後服

茅花湯 治鼻衄不止

茅花錢五 水一鍾煎六分服

百花香 治癆嗽吐血

款冬花 百合等分 蒸焙

為末蜜丸龍眼大每服一丸臨臥薑湯嚼下

噲化丸 治癆嗽有效

玉露霜 柿霜 貝母 百合各二 白茯苓

海石兩 甘草五錢 秋石二錢

入薄荷葉細末白礪砂少許煉蜜丸如龍眼大每噲化為丸

新定清寧膏 潤肺不傷脾補脾不礙肺余所新定者也凡癆嗽吐血必不可缺極有效驗

醫宗必讀 卷六 虛癆 三

麥門冬去心十兩 生地黄酒炒十兩 廣橘紅兩 桔梗兩 甘草兩

龍眼肉兩 煎成膏加苡仁八兩炒熟 川貝母二兩 糯米炒蘇州薄

荷淨葉五錢忌火俱為細末拌勻煎膏時時挑置口中噲化

肺癰神湯 肺癰者癆傷氣血內有積熱外受風寒胸中滿急隱

消數或實大凡患者右脇時出濁唾腥臭吐膿如米粥者死脈

即消已成即潰已潰即愈此余新定屢用屢驗者也

桔梗二錢 金銀花一錢 薏苡仁五錢 甘草節二錢

黃耆一錢 貝母六分 甜葶藶八分 陳皮一分 白芨一錢

水二鍾薑一片煎一鍾食後徐徐服新起加防風一錢去

者潰後加人參一錢久不斂加合歡皮一名夜合一錢

十灰散 一切血證用此止之

大薊 小薊 荷葉 側柏葉 茅根

茜根 櫻櫚皮 大黃 牡丹皮 山梔各等分

各燒灰存性研細碗蓋於地一宿藕汁調服

白鳳膏 治久癆積虛咳嗽痰血蒸熱困倦

黑嘴白鴨一隻大京棗二升陳煮酒一瓶參苓平胃散一升

將鴨縛定量病人飲酒多少以酒盪溫割開鴨頂滴血入

酒飲之直入肺經受補將鴨去毛於肺邊開一孔取去腸

雜拭淨次將棗去核每個中納參苓散填滿鴨腹中麻線

紮定沙鍋內用火慢煨將酒三次添入以乾為度但食共

棗參湯送之或同鴨肉搗丸服

芎歸血餘散 治傳屍癆瘵去鬼殺蟲

室女頂門生髮一小團皂角湯洗淨醋浸川芎五錢當歸三錢

木香 桃仁各二錢安息香 雄黃各一錢全蝎二枚

醫宗必讀 卷六 虛癆 香

江上大鯉魚生取頭

右為末分四服每服井水一大碗淨室中煎七分八紅硬

降真香末五分燒北斗符入藥月初五更空心向北仰天

咒曰療神療神害我生人吾奉 帝勅服藥保身急急如

律令咒五遍面北服藥畢南向吸生氣八口

北斗 用黃紙一方新筆淨水研透明

符式 硃砂書此符書時念前北斗咒

斃甲生犀散 殺癆瘵取下惡物

天靈蓋一具男者色赤赤可用女者色赤不用檀香煎湯候

次用酥炙黃生薑一枚虎長牙二枚安息香

桃仁去皮檀榔各五錢生犀角 木香

甘遂 降真香 乾漆炒存阿魏酒浸研

雷丸二錢穿山甲炮炙全蝎三個蚯蚓十條生

右為末每服五錢先用鼓心四十九粒東向桃李桑梅小

稍各二莖長七寸生藍青七葉青蒿一小握葱白連根洗

五莖石相內同杵用井水一碗半煎取一盞入童便一盞

內藥末煎取七分入麝一字月初旬五更空心溫服即以

被覆取汗恐汗中有細虫軟帛拭之即焚其帛少時必瀉

以淨桶盛急鉗取蠶烈火焚之並收八磁瓶中雄黃蓋之

以瓦油蓋鐵線紫定泥固埋深山中絕人行處

道臟經曰每值庚申日其夜不睡守之至曉屍蟲不能為害三

守庚申三屍長絕每夜叩齒三十六通左手捧心呼三屍之名

上屍彭琚出中屍彭瓚出下屍彭璣出令不得為害常以庚申

去手甲丑日去足甲每年七月十六日將所去手足甲燒灰和

醫宗必讀 卷六 虛癆 香

水服之三屍丸皆滅

醫宗必讀卷六終

宛委山房重校醫宗必讀卷之七

雲間李中梓士材父著

門人包時化象蓀父叅

姪孫李廷芳蓀伯父訂

水腫脹滿

黃帝曰脈之應於寸口如何而脹岐伯曰其脈大堅以滿者脹也... 藏府而部胸脇腹皮膚故命曰脹胸腹者藏府之部也腹中者

醫宗必讀

卷七 腫脹

宛委山莊

界其病各有形狀營氣循脈衛氣逆為脈脹... 難大腸脹者腸鳴而痛濯濯冬日重感于寒則飧泄不化小腸

黃帝曰水與膚脹鼓脹單石瘦石水何以別之岐伯曰水始起也目窠上微腫如新臥起之狀... 狀此其候也腫之候也

醫宗必讀

卷七 傷寒

二

○腸單者寒氣客於腸外與衛氣相搏氣不得榮因有所繫癖而內著惡氣乃起瘕肉乃生... 益大狀如懷子月事不以時下皆生于女子可導而下之血也

平治於權衡去苑陳華微動四極温衣繆刺其處以復其形開
鬼門潔淨府精以時服五陽以布疎滌五藏故精自生形自盛
骨肉相保巨氣乃平權衡陰陽各得其平不致者積也陳者久也
者運動四肢也溫則水氣易行故須温衣不致者積也陳者久也
既和陰精時服由是五陽宣布陰水盡滌精血自生形肉自盛
也○岐伯無石水之對必有此章言胃上陽虛不能制水溢之陰
陰陽結邪多陰少陽曰石水少腹腫其脈沉而濡按內經之論
腫脹五藏六府靡不有之詳考全經如脈要論曰胃脈實則脈
病形篇曰胃病者腹脹脹木神篇曰脾氣實則腹脹溼洩不利
應象論曰濁氣在上則生腫脹此四條皆實脹也太陰陽明論
曰飲食起居失節入五藏則填滿閉塞師傳篇曰足太陰之別
公孫虛則鼓脹此二條皆虛脹也經脈篇曰胃中寒則脹滿方
宜論曰菽寒生滿病風論曰胃風昂寒不通失衣則脹此三
醫宗必讀 卷七 腫脹 三

條皆寒脹也六元正紀至真要等論有云太陰所至為胛腫及
土鬱之發太陰之初氣太陰之勝復皆濕勝之腫脹也或曰水
運太過或曰寒勝則浮或曰太陽司天太陽勝復皆寒勝之腫
脹也或曰少陰司天少陰勝復少陽司天少陽勝復或曰熱勝
則腫皆火勝之腫脹也或曰厥陰司天在泉厥陰之復或曰陽
明之復皆木邪侮土及金氣反勝之腫脹也由是則五運六氣
亦各有腫脹矣然經有提其綱者曰諸濕腫滿皆屬于脾又曰
其本在腎其末在肺皆聚水也又曰腎者胃之關也關門不利
故聚水而從其類也可見諸經雖皆有腫脹無不由于脾肺腎
者蓋脾土主運行肺金主氣化腎水主五液凡五氣所化之液
悉屬于腎五液所行之氣悉屬于肺轉輸二藏以制水生金者
悉屬于脾故腫脹不外此三經也但陰陽虛實不可不辨大抵

陽證必熱熱者多實陰證必寒寒者多虛先脹于內而後腫于
外者為實先腫于外而後脹于裏者為虛小便黃赤大便秘結
為實小便清白大便溏泄為虛滑數有力為實弦浮微細為虛
色紅氣粗為實色悴聲短為虛凡諸實證或六淫外客或飲食
內蕩陽邪急速其至必暴每成于數日之間若是虛證或情志
多勞或酒色過度日積月累其來有漸每成于經月之後然治
實頗易理虛恒難虛人氣脹者脾虛不能運氣也虛人水腫者
土虛不能制水也水雖制于脾實則統于腎腎水水藏而元陽
寓焉命門火衰既不能自制陰寒又不能溫養脾土則陰不從
陽而精化為水故水腫之證多屬火衰也丹溪以為濕熱宜養
金以制水使脾無賊邪之患滋水以制火使肺得清化之權夫
制火固可保金獨不慮其害土乎惟屬熱者宜之若陽虛者豈
醫宗必讀 卷七 腫脹 四

不益其病哉更有不明虛實專守下則脹已之一法雖得少寬
于一時真氣愈衰未幾而腫脹再作遂致不救殊可嘆也余于
此證察其實者直清陽明反掌收功苟涉虛者溫補脾胃漸次
康復其有不大實亦不大虛者先以清利見功繼以補中調攝
又有標實而本虛者瀉之不可補之無功極為危險在病名有
鼓脹與蠱脹之殊鼓脹者中空無物腹皮絀急多屬于氣也蠱
脹者中實有物腹形充大非蠱即血也在女科有氣分與血分
之殊氣分者心胸堅大而病發于上先病水脹而後經斷血分
者血結胞門而病發于下先因經斷而後水脹在治法有理肺
與理脾之殊先喘而後脹者治在肺先脹而後喘者治在脾以
上諸法此其大畧也若夫虛實混淆陰陽疑似貴在臨證之項
神而明之其免于實實虛虛之害乎四肢不腫但腹脹

死證腹脹身熱者死 腹脹寒熱如瘧者死 腹大脹四末清
 脫形洩甚為逆 腹脹便血脈大時絕者死以上唇黑或腫
 肝傷 缺盆平心傷 臍突脾傷 足心平腎傷 背平肺傷
 五傷者死 陰囊及莖腫腐者死 瀉後腹脹而有青筋者死
 大便滑泄水腫不消者死 水腫先起于腹後散四肢者可
 治先起于四肢後歸于腹者死以上
 脈法盛而緊 大堅以瀉 遲而滑背脹滿 沉而滑 浮而
 遲 弦而緊皆水腫 二病之脈實大者可治虛微者難治
 醫案

太學何宗魯夏月好飲水一日太宗師發放自早起候至未申
 為炎威所逼飲水計十餘碗歸寓便脹悶不能食越旬日腹如
 抱壘氣高而喘余視之曰皮薄而光水停不化也且六脈堅實
 醫宗必讀 卷七 腫脹 五

其病暴成法當利之遂以舟車九每服三錢香薷湯送再劑而
 二便湧決如泉復進一錢五分腹減如故用六君子十貼即愈
 徽州方太和大怒之後復大醉至明日目下如卧蚕居七日而
 肢體皆腫不能轉側二便不通煩悶欲絕余診之脈沉且堅當
 逐其水用疎鑿飲子一服而二便快再服而四肢寬更以五皮
 飲服三日隨愈以上二案
 武林文學錢賞之酒色無度秋初腹脹冬秒遍體腫急臍突背
 平在法不治迎余治之舉家叩首求救哀迫余曰我非有起死
 金丹但當盡心力而圖之耳即用金匱腎氣丸料大劑煎服兼
 進理中湯服五口無效余欲辭歸矣其家曰自知必死但活一
 日則求一日之藥即使不起安敢歸咎乎勉用人參一兩生附
 子三錢牛膝茯苓各五錢三日之間小便解下約有四十餘碗

腹有網紋舉家拜曰皆再造之恩也約服人參四兩附子一兩
 薑桂各一兩餘半載而瘥此水腫
 都憲李來吳積勞多鬱肢體脹滿以自知醫輒用胃苓湯加枳
 殼三月以來轉加痞悶余診其脈沉滑而軟視其色黃白而枯
 此虛證也宜大溫大補始猶不信爭之甚力僅用參二錢稍覺
 寬舒欲加桂附執不肯從余曰證坐虛寒喜行攻伐已見既堅
 良言不納雖有扁倉豈能救耶越兩月果歿此氣脹
 錦衣太傅徐擔甯稟卑素壯病餘肥甘過度腹脹氣粗余診之
 脈盛而滑按之不甚虛宜以利氣之劑少佐參木感于多岐之
 說且暮更醫余復診曰即畏參不用攻擊之劑決不可投也後
 與他醫商之仍用理脾疎氣之劑而安此氣脹之不實
 光祿卿吳伯玉夫人患腹滿而痛喘急異常大便不通飲食不
 醫宗必讀 卷七 腫脹 六

進醫者用理氣利水之劑二十日不效余診之脈大而數右尺
 為甚令人按腹手不可近余曰此大腸癰也脈數為膿已成用
 黃耆皂刺白芷之類加紫根一兩煎一碗頓服之未申痛甚至
 夜半而膿血大下昏暈不支即與獨參湯稍安更與十全大補
 一月而愈此似脹而
 五皮飲治脾肺不能運行氣
 大腹皮 洗 赤茯苓皮 生薑皮 陳皮 桑白皮炒各
 分五 水鍾半煎八分日進三服
 胃苓湯方見
 香蘇散 治水氣虛腫小便赤澀
 橘紅去白 防已 木通 紫蘇葉各一
 水鍾半薑三片煎八分服

實脾飲 治陰水發腫用以實脾

厚朴煎汁 白朮炒 木瓜 大腹皮 附子炮

木香忌火 草果 白茯苓 乾薑炒各一錢

水鍾半薑五片煎七分服

復元丹 治脾胃俱虛遍身水腫小便不通

附子炮二 木香煨 茴香炒 川椒炒出 厚朴薑汁

獨活 白朮炒 橘紅 吳茱萸炒 桂心各一兩

澤瀉二 肉果煨 檳榔各五錢

為末糊丸桐子大每服三錢紫蘇湯送下

金匱腎氣丸 治肺脾腎俱虛遍身腫脹小便不利痰氣喘急非此藥不效

白茯苓兩 附子炮七 川牛膝 肉桂去 澤瀉去皮

車前子 山茱萸去核 山藥 牡丹皮各一兩

醫宗必讀 卷七 腫脹 七

熱地黃四兩酒 蜜丸桐子大每服四五錢空心白湯下

補中益氣湯 治中風 理中湯 傷寒

導水茯苓湯 治通身水腫喘滿小便不通

赤茯苓 麥門冬去心 澤瀉 白朮各三兩 桑白皮

紫蘇 檳榔 木瓜各一兩 大腹皮 陳皮

砂仁 木香各七錢半 右為粗末每服五錢水二鍾燈草

二十五根煎八分服連進三服小水漸利

沉香琥珀丸 治水腫小便閉

琥珀 杏仁去皮 紫蘇 赤茯苓 澤瀉各五錢

葶藶炒 郁李仁去皮 沉香各一兩 陳皮去白 防己各七錢

為末蜜丸梧子大以麝香為衣每服二錢五分加至五錢 心

疏鑿飲子 治通身水腫喘呼氣急煩躁多

澤瀉 商陸 赤小豆炒 羌活去蘆 大腹皮

椒目 木通 秦艽去蘆 茯苓皮 檳榔各一

水鍾半薑五片煎九分服

敷藥 治腹滿如石或陰囊腫

大戟 芫花 甘遂 海藻各等分

為細末用醋調麪和藥攤紙上覆貼腫處以軟綿裹住

小胃丹

芫花醋拌一宿瓦器 甘遂長流水浸半 大戟長流水煮兩用

大黃內炒黑不可焦 黃蘗炒三

右為細末以白木膏丸如蘿蔔子大臨卧白湯送下每服

一錢欲利空心服

十棗湯見傷寒

醫宗必讀 卷七 腫脹 八

舟車神佑丸 去一切水濕痰飲如神

甘遂 芫花 大戟各一兩 大黃二兩 輕粉一錢

黑牽牛頭末 青皮 陳皮 木香 檳榔各五

為細末水丸椒目大空心服五九日三服痞悶者多服反煩

滿宜初服二九每服加二九快利為度戴人每令病者先服

百餘粒繼以瀋川等藥投之五更當下種種病出輕者一二

度重者五六度方愈藥雖峻急為效極神弱者當依河間漸

次進實者依戴人治之

六聖瀋川散

大黃煨 牽牛取頭末 郁李仁各一兩 木香三錢 芒硝三錢

甘遂五分 評曰諸溼為土火熱能生溼土故夏熱則溼秋

涼則燥嘗考戴人治法假令肝木乘脾土土不勝木求救於

子已土能生庚金味辛者為金大加生薑使伐肝木然不開脾土無由行也先以舟車丸通其閉塞之路瀉其所不勝後以薑汁調瀉川散大下之是瀉其所勝也戴人每言導水丸必用禹功散繼之舟車丸必以瀉川散繼之

神芎導水丸 治一切因熱積聚

黃芩 一兩 黃連 川芎 薄荷 各五錢 大黃 二兩

滑石 黑丑 頭末 各 為末水丸 加桂五錢

加味枳木湯 治氣為痰飲所隔心下堅脹名曰氣分

枳殼 麥炒 官桂 去皮 紫蘇 陳皮 檳榔

桔梗 白朮 炒 五靈脂 炒 木香 各八分 半夏 薑製

茯苓 甘草 各四分 水二鍾生薑三片煎一鍾服

椒仁丸 治先因經水斷絕後至四肢浮腫小便不通血化為水

醫宗必讀 卷七 腫脹 九

椒仁 甘遂 續隨子 去皮 附子 炮 郁李仁

黑牽牛 炒 五靈脂 研 當歸 吳茱萸 玄胡索 各錢

芫花 醋浸 蛻青 十枚 去頭 桑螵 十枚 與 信硫 各一錢

石膏 錢 為末糊丸 雞豆大 每服一丸 橘皮湯下 藥雖

雞矢醴法 雞矢 八合 炒 微焦

無灰好酒二碗煎至碗半濾取汁五更熱飲則腹鳴辰巳時

行二三次黑水次日足有縐紋又飲一次漸縐至膝上而愈

雞金散 雞裏金 煅 真沉香 二錢 砂仁 三錢 陳香櫟 去白 五錢

為末每用一錢五分薑湯下虛者參湯

中滿分消丸 治中滿熱脹有寒者忌服

黃芩 去腐炒 黃連 炒 五 薑黃 白朮 炒 人參 土蘆

甘草 炙 猪苓 去皮 各 白茯苓 去皮 乾生薑 砂仁 各二錢

枳實 炒 半夏 泡各 厚朴 薑炒 知母 炒 四 澤瀉

陳皮 各三 為末蒸餅丸如桐子大每服百丸白湯下

中滿分消湯 治中滿寒脹熱者忌用

黃耆 炒 吳茱萸 炒 厚朴 薑製 草豆蔻 黃檗 各五

益智仁 半夏 製 茯苓 木香 升麻 各三

人參 青皮 炒 當歸 黃連 炒 澤瀉

生薑 麻黃 節 不去 柴胡 乾薑 炒 川烏

華澄茄 各二 水二鍾煎一鍾服

禹餘糧丸 此方為水服之 聖藥 蛇含石 出大者三兩 鈇銑 盛燒通紅 鈇取 禹餘糧石 兩

醫宗必讀 卷之 腫脹 十

真針砂 五兩 淘淨 炒乾 用醋二鍾 同餘糧 鈇內 煮乾

羌活 木香 茯苓 川芎 牛膝 酒浸

桂心 白豆蔻 大茴香 炒 蓬朮 炮 附子 炮

乾薑 炮 青皮 京三稜 炮 白蒺藜 當歸 酒浸 各

為末入前三味拌勻蒸餅丸如桐子大食前白湯下三十九

至五十九前味非甘遂芫花之比又有各項藥扶持虛人

老人亦可服也最忌鹽一毫入口發疾愈其服藥後即於小

便內旋去不動臧府每日三服更以溫補藥助之真神方也

土狗一名螻蛄 消下身之水左可消右可消右方止以此為

神 積聚

靈樞曰喜怒不節則傷藏藏傷則病起于陰也清溼襲虛病起

奇

靈樞曰喜怒不節則傷藏藏傷則病起于陰也清溼襲虛病起

于下風雨襲虛病起于上 蓋怒不節內傷于藏故起于陰清濕
襲虛陽邪之在虛邪之中人也始于皮膚腠理開邪從毛髮入
表也故起于上 虛邪之中人也始于皮膚腠理開邪從毛髮入
著孫絡之脈往來移行腸胃之間濯濯有音寒則脹滿雷引故
時切痛 孫絡脈之細者有水則濯濯有聲動而著陽明之經挾
臍而居飽則大飢則小則大便則小也著于緩筋飽則痛飢則
安故與陽明之值同著于腸胃之募原痛而外連于緩筋飽則
安飢則痛 募原者皮著于伏衝之脈揣之應手而動發手則熱
氣下于兩股如湯沃之狀 伏衝即衝脈之在脊者以其最深故
其下行者注少陰之大絡出于氣街循陰股內廉著于臂筋在
入胸中故揣按則應手而動起于熱氣下行也著于臂筋在
腸後者飢則積見飽則不見按之不得 臂筋在脊內故居腸胃
見飽則腸滿蔽之 著于輸之脈者閉塞不通津液不下孔竅乾
故積不可見也 著于輸之脈者閉塞不通津液不下孔竅乾
壅凡諸輸火皆經氣聚會之處所以通血氣若不通則津液
壅乾壅 此以上謂風雨襲陰之虛病起于上而積生也

醫宗必讀

卷七 積聚

二

積之始生得寒乃生厥乃成積也厥氣生足挽足挽生脛寒脛
寒則血脈凝滯寒氣上入于腸胃則膜脹膜脹則腸外之汁沫
迫聚不得散日以成積 厥者逆也寒逆于下故生足挽言肢節
則陽氣不化故為膜脹 卒然多食飲則腸滿起居不節用力
過度則絡脈傷陽絡傷則血外溢血外溢則衄血陰絡傷則血
內溢血內溢則後血腸胃之絡傷則血溢于腸外腸外有寒汁
沫與血相搏則并合凝聚不得散而積成矣 食傷腸胃汁溢膜
食積又或用力傷陰陽之絡以動其血血得寒沫 卒然外中于
相聚腸外乃成血積食口腹妄作勞者多有之 卒然外中于
寒苦內傷于憂怒則氣上逆六輪不通溫氣不行凝血蘊裹而
不散津液滯滲著而不去而積皆成矣 寒邪中于外喜怒傷其
輪不逆溫氣之氣不行陰血凝聚血因氣逆而成積此性情乖
戾者多有之 積之始生節寒氣下逆而成積卒然多食節飲
食起居而成積卒然外中節清志外傷積成積也
三節而言總是清淫襲陰之虛病起于下而成積也

醫宗必讀 卷七

難經曰積者五藏所生其始發有常處其痛不離其部上下有
所終始左右有所窮處聚者六府所成其始發無根本上下無
所隔止其痛無常處 肝之積名曰肥氣在左脇下如覆杯令
人嘔逆或兩脇痛引小腹足寒轉筋 肺之積名曰息贖在右
脇下如覆杯氣逆背痛久則喘咳 心之積名曰伏梁起臍上
大如臂上至心下久則令人煩心 脾之積名曰痞氣在胃脘
大如覆盂痞塞吐泄久則飲食不為肌膚 腎之積名曰瘕
發于少腹上至心若豚狀上下無時久則喘逆骨痿少氣 瘕
者按之應手亦如五積之不移 瘕者假物成形如血澀石瘕
之類 瘕皮厚也在肌肉之間而可見者也 癖者僻也內結
于隱僻外不可見也
愚按積之成也正氣不足而後邪氣踞之如小人在朝由君子

醫宗必讀

卷七 積聚

三

之衰也正氣與邪氣勢不兩立若低昂然一勝則一負邪氣日
昌正氣日削不攻去之喪亡從及矣然攻之太急正氣轉傷初
中未之三法不可不講也 初者病邪初起正氣尚強邪氣尚淺
則任受攻中者受病漸久邪氣較深正氣較弱任受且攻且補
未者病魔經久邪氣侵凌正氣消殘則任受補蓋積之為義曰
積月累匪朝夕所以去之亦當有漸太亟則傷正氣正傷則
不能運化而邪反固矣余嘗製陰陽二積之劑藥品稍峻用之
有度補中數日然後攻伐不問其積去多少又與補中待其神
壯則復攻之屢攻屢補以平為期此余獨得之訣百發百中者
也經曰大積大聚其可犯也衰其半而已故去積及半純與甘
溫調養使脾土健運則破殘之餘積不攻自走必欲攻之無餘
其不遺人天殃者鮮矣經曰壯者氣行即愈怯者著而為病潔

古云壯盛人無積虛人則有之故當養正則邪自除譬如滿座皆君子一二人自無容身之地雖然此無輕淺者言耳若大積大聚不搜而逐之日進補湯無益也審知何經受病何物成積見之既確發直入之兵以討之何患其不愈兵法云善攻者敵不知其所守是亦醫中之良將也夫

脈候堅強者生虛弱者死細沉附骨者積脈也沉而有力為積脈沉緊者有寒積 脈浮而牢積聚也

醫案

襄陽郡守于鑑如在白下時每酒後腹痛漸至堅硬得食輒痛余診之日脈浮大而長脾有大積矣然兩尺按之軟不可峻攻令服四君子湯七日投以自製攻積丸三錢但微下更以四錢服之下積十餘次皆黑而靛者察其形不倦又進四錢于是腹

醫宗必讀

卷七 積聚

三

大痛而所下甚多服四君子湯十日又進丸藥四錢去積三次又進二錢而積下遂至六七碗許脈大而虛按至關部豁如矣乃以補中益氣調補一月全愈

親家工部王漢梁鬱怒成痞形堅而痛甚攻下太多遂泄瀉不止一晝夜計下一百餘次一月之間肌體骨立神氣昏亂舌不能言已治終事待斃而已余診之日在證雖無活理在脈猶有生機以真藏脈不見也舉家喜曰諸醫皆曰必死何法之治而可再起耶余曰人虛之候法當大溫大補一面用枯礬龍骨粟殼樗根之類以固其腸一面用人參二兩熟附五錢以救其氣三日之間服參半劑進附二兩瀉遂減半舌轉能言更以補中益氣加生附子乾薑併五貼為一劑一日飲盡如是者一百日精旺食進瀉減十九然每日夜猶下四五行兩足痿廢用仙茅

巴戟丁附等為丸參附湯並進計一百四十日而步履如常瘧瀉悉愈向使委信不專有一人察以他說有片語畏多參附安得有再生之日哉詳書之以為信醫不專者之藥石

社友姚元長之內久患痞積兩年之間凡攻擊之劑無遺用矣而積未盡除形體羸余聞之而告其友曰積消其半不可伐已但用補湯元氣一復病崇全祛耳元長信之遂作補丸服畢而痞果全消踰三年調理失宜胸腹痛甚醫者以痛無補法用理氣化痰之藥痛不少衰余診之大而無力此氣虛也投以歸脾湯加人參二錢其痛立止

給諫侯啟東腹中嘈痛余按其左脇手不可近凡飲食到口喉間若有一物接之者然余曰脈大而數腹痛嘔涎面色痿黃此虛而有溼濕熱相兼蟲乃生焉當煎人參湯送檳黃丸以下虫

醫宗必讀

卷七 積聚

四

積虫若不去雖服補湯何益豫瞻先生過畏不敢投終莫能起
倒倉法 肥嫩牡黃牛肉三十筋切小塊去筋膜長流水煮爛濾去滓取汁入鍋中慢火熬至琥珀色則成矣先令病人斷絕食淡前一日不食夜飯設一室明快而不通風置穢桶瓦盆貯吐下之物另磁盆盛所出之溺病者入室飲汁積至一二十杯寒則重湯溫而飲之飲急則吐多飲緩則下多先急後緩吐利俱多因病之上下而為之活法也以去盡病根為度吐下後必渴不得與湯以自出之溺飲之非惟止渴抑且澆濯餘垢倦睡覺飢先與稠米湯次與淡稀粥三日後方少與菜羹次與厚粥調養一月沉疴悉安以後忌牛肉數年積久形成依附腸胃回轉曲芋處自非刮腸剖骨之神可以允散犯其藩墻乎肉液充滿流行有如洪水泛漲浮槎陳朽皆順流而下不可停留凡

屬凝滯一洗而空

新製陰陽攻積丸 治五積六聚七癥八瘕症瘕

吳茱萸 乾薑 官桂 去皮 川烏 兩各黃連 炒

半夏 洗 橘紅 茯苓 檳榔 厚朴 炒

枳實 炒 菖蒲 烏頭 玄胡索 炒 人參 去蘆 沉香

琥珀 另研 桔梗 各八錢 巴霜 另研 為細末皂角六兩煎

汁泛為丸如菉豆大每服八分漸加一錢五分生薑湯送下

千金硝石丸 硝石 六兩 大黃 八兩 人參 甘草 各三

為細末用三年苦酒三升置器中以竹片作準每入一升刻

一痕先入大黃不住手攪使微沸盡一刻乃下餘藥又盡一

刻微火熬九梧子大每服三十九忌風冷宜軟粥將息

醫宗必讀

卷七 積聚

三

肥氣丸 治肝之積在左脇下 春夏加黃

柴胡 二兩 黃連 七錢 厚朴 五錢 椒 去閉口者 炒四錢

甘草 錢三 廣茂 炮 昆布 人參 錢半 皂角 去皮子煨

茯苓 錢半 川烏 炮二分 乾薑 巴霜 各五分

除茯苓皂角巴豆為細末另研 茯苓皂角為末和勻方入巴

豆蜜丸桐子大初服二九一日加一丸二日加二丸漸加至

大便微澀再從兩丸加服積去大半勿服

息黃丸 治肺之積在右脇下

厚朴 八錢 薑炒 黃連 炒一兩 人參 去蘆 二錢 乾薑 炮 茯苓 另末

川椒 炒去 紫苑 錢五分 桂枝 桔梗 京三稜 炮

天門冬 陳皮 川烏 炮 白豆蔻 錢各一 青皮 分

巴霜 四分 丸法服法俱同肥氣丸

伏梁丸 治心之積起臍上

黃連 五錢 人參 厚朴 五錢 黃芩 三錢 肉桂

茯苓 神 丹參 炒各 川烏 炮 乾薑 炮 紅豆

葛蒲 巴菝霜 各五分 丸服法同肥氣丸

痞氣丸 治脾之積在胃脘

厚朴 錢五 黃連 八錢 吳茱萸 炮三 黃芩 白朮 各一

茵陳 酒炒 砂仁 乾薑 錢五分 茯苓 另末 人參

澤瀉 錢各一 川烏 炮 川椒 各五分 巴霜 另研 桂 各四

丸服法同肥氣丸

奔豚丸 治腎之積發于小腹上至心下

厚朴 七錢 黃連 炒五 苦楝子 酒煮 茯苓 另末 澤瀉

菖蒲 錢各一 玄胡索 五分 附子 全蠍 獨活 各一

醫宗必讀

卷七 積聚

去

烏頭 炮 丁香 各五分 巴霜 四分 肉桂 二分

丸服法同肥氣丸 厚朴 五錢

三聖膏 石灰 十兩 細炒過 用好醋熬成膏入大黃末一兩官桂末

五錢攪勻瓦器封貯 四君子湯 歸脾湯 十全大補湯 見虛勝

補中益氣湯 方見類 輕者葛根神麩黃連白豆蔻甚者用甘遂牽牛

酒積 輕者木香枳殼厚朴橘紅甚者枳實牽牛

氣積 輕者乾漆桃仁牡丹歸尾赤芍藥紅花

血積 甚者大黃蜜蟲蠶水蛭穿山甲花蕊石

痰積 輕者半夏瓜蒌甚者滾痰丸老痰海

水積 石瓦楞子痰在皮裏喉外白芥子

茶積 輕者薑黃芝麻甚者萊菔椒薑

癖積 輕者三稜蓬朮甚者巴霜大黃

穀積 輕者麥芽穀芽神麩砂仁甚者鷄裏金

肉積 輕者山查阿魏甚者礪砂硝石

蠶積 白豆蔻橘紅豆豉薑汁

菜積 丁香肉桂麝香

麵積 蘿蔔子薑酒煎

魚鱉積 紫蘇橘皮木香薑汁治驚積

狗肉積 杏仁山查

蟲積 雄黃錫灰檳榔雷丸蕪荑樞子使君子

瘧積 鼈甲草果

反胃噎塞 噎塞者食不得入是有火也反胃者食入反出是無火也

內經曰三陽結謂之膈三陽者大腸小腸膀胱也結者結熱也固膀胱結熱則津液稠三陽俱結前後秘澀下後不通必反上行此所以噎食不下縱下而後出也

醫宗必讀 卷七 反胃噎塞 七

黃帝針經云胃病者膈咽不通飲食不下者心膈之分野不通者膈氣在上腎肝吸入之陰氣思按反胃噎膈總是血液衰耗不得下而反在上也病在于胃思按反胃噎膈總是血液衰耗

胃脘乾槁槁在上者水飲可行食物難入名曰噎塞槁在下者食雖可入良久復出名曰反胃二證總名為膈故內經止有三

陽結謂之膈一語潔舌分吐證為三端上焦吐者皆從于氣食則暴吐中焦吐者皆從于積或先吐而痛或先痛而吐下焦吐

者皆從于寒朝食暮吐暮食朝吐巢氏浪分五噎十膈支脈煩

多惑人滋甚惟張雞峰以為神思問病法當內觀靜養斯言深

中病情大抵氣血虧損復因悲思憂恚則脾胃受傷血液漸耗

鬱氣生痰痰則塞而不通氣則上而不下妨得道路飲食難進

噎塞所由成也脾胃虛傷運行失職不能熟腐五穀變化精微

朝食暮吐暮食朝吐食雖入胃復反而出反胃所由成也二者

皆在膈間受病故通名為膈也噎塞之吐即潔古之上焦吐反

胃之吐即潔古之下焦吐王太僕云食不得入是有火也食入

反出是無火也噎塞大都屬熱反胃大都屬寒然不可拘也脉

大有力當作熱治脉小無力當作寒醫色之黃白而枯者為虛

寒色之紅赤而澤者為實熱以脉合證以色合脉庶乎無誤經

日能合色脉可以萬全此證之所以疑難者方欲健脾胃理痰恐

燥劑有妨于津液方欲養血生津恐潤劑有碍于中州審其陰

陽火旺者當以養血為亟脾傷陰盛者當以溫補為先更有憂

患盤礪火鬱閉結神不大衰脉猶有力當以倉公河間之法下

之小小湯丸累累加用開膈自透膈間痰微微涌出因而治

下藥勢易行設或不行蜜鹽下導始終勾引自然宣通此皆虛

實陰陽之辨臨證之權衡也或泥于金匱局方偏主辛溫或泥

醫宗必讀 卷七 反胃噎膈 三

于玉机心法偏主清潤若是者皆賴病合法耳豈云法治病乎

死證年滿六旬者難治 藥厚善守禁忌尊 糞如羊屎者不治

口吐白沫者不治 胸腹嘈痛如刀割者死

脉候緊而滑者吐逆 小弱而澀者反胃或沉緩無力或大而

弱為氣虛 數而無力或澀小為血虛 弦為痰 滑為痰

寸緊尺澀胸滿不能食而吐 難經曰脉革則吐逆

醫案

邑宰張孟端夫人憂怒之餘得食輒噎胸中隱隱痛余診之曰

脉緊且滑痰在上脘用二陳加薑汁竹瀝長公伯元曰半夏燥

乎余曰溼痰滿中非此不治遂用四劑病尚不減改大半夏湯

服四貼胸痛乃止又四貼而噎亦減服二十劑而安若泥半夏

為燥而以他藥代之故能愈乎惟痰不盛形不肥者不宜與也

江右太學方春和年近六旬多欲善怒患噎三月日進粉飲一
鍾腐漿半鍾且吐其半六脉細軟此虛寒之候也用理中湯加
人乳薑汁白蜜半夏一劑便減十劑而口進糜粥更以十全大
補加竹瀝薑汁四十貼諸症皆愈

南都徐奉誠膈噎不通渣質之物不能下咽惟用人乳醋酒數
杯吐沫不已求治於余余曰口吐白沫法在不治脉猶未敗姑
冀萬一用人參黃耆常歸白朮陳皮桃仁牛乳白蜜薑汁連進
十劑白沫漸少倍用參朮三月全安

嘉定錢遠之二十五歲以鼓盆之戚悲哀過度不能食飯又十
餘日粥亦不能食隨食隨吐二便閉澀自謂必死求余診余曰
脉按有力非死證也以酒蒸大黃加桃仁當歸砂仁陳皮蜜丸
與服凡五服而下燥屎乾血甚多病若失數日之間能食倍常

醫宗必讀

卷七 反胃噎膈

尤

大半夏湯 治肥人痰盛胃反嘔吐

半夏湯洗五錢 人參 三錢 白蜜 三錢

水三鍾和蜜揚之二百四十遍煎至八分服

香砂寬中湯 治氣滯胸痞胃寒噎塞

木香 磨 白朮 炒 陳皮 香附各一錢 白豆蔻

砂仁 青皮 檳榔 半夏麩

茯苓各一錢 厚朴薑製一分 甘草二分

水二鍾薑三片煎一杯入蜜少許食前服

補氣運脾丸 治脾虛噎塞

人參 二錢 白朮 三錢 橘紅 茯苓各一錢

黃耆 一錢 砂仁 八分 甘草 四分 半夏 一錢無疾去之

水二鍾薑三片棗一枚煎一鍾食遠服

滋血潤腸湯 治血枯及死血在膈大便燥結

當歸酒洗三錢 芍藥 煨 生地黃各一錢 紅花酒洗

桃仁去皮炒 大黃 酒煨 枳殼炒一錢

水鍾半煎七分入韭汁半酒鍾食前服

人參利膈丸 治血少便燥膈氣之聖藥也

木香 檳榔各七錢 人參 當歸酒洗 藿香

甘草 枳實炒一兩 大黃 酒蒸 厚朴薑製各

為末水為丸桐子大每服三錢白湯下

丁沉透膈湯 治虛寒嘔吐噎塞不通

白朮炒三錢 香附炒 砂仁 人參各一錢 丁香

麥藥 木香 肉果 白豆蔻 青皮各五分

沉香 厚朴薑製 藿香 陳皮各七分 甘草五分

醫宗必讀

卷七 反胃噎膈

辛

半夏湯洗七錢 神麩炒 草果各二錢 水二鍾薑三片棗

秦川剪紅丸 治蝨血成膈氣

雄黃別研 木香各五分 檳榔 三陵煨 蓬朮煨

貫仲去毛 乾漆炒 陳皮各一兩 大黃一兩

為末麵糊丸桐子大每服五十九丸米飲下

四生丸 治一切結熱

北大黃去皮酒洗一兩 黑丑淨取頭 皂角去皮生 芒硝五錢

為末水丸梧子大每服二三十九丸白湯下

昆布丸 治噎塞妨礙飲食不下

昆布洗出鹹水 麥門冬去心 天門冬去心 訶梨勒各一兩

木通 大黃微炒 朴硝 郁李仁去皮

桂心 百合各一兩 羚羊角 杏仁去皮 蘇子炒

射干各五 柴胡 陳皮去白 檳榔各五分

為末蜜丸桐子大每服三十丸薑湯下

柿餅一錢 煨存性 酒服

白水牛喉碗去兩頭 筋并筋漢節節取下米醋一

甘蔗汁碗薑汁碗 每服一碗日三服即不吐

驢尿熱服半鍾日服二次便不吐

雄猪脂烘乾為末每服三錢酒下

猫胞一具烘乾為末水調服即效

干葉白樺花陰乾為末 老米湯調送

蘆根五兩 水二杯 煎一

杵頭糠布包時時 試齒 另

補中益氣湯見理中湯 見傷

醫宗必讀 卷二 反胃噎膈 三

凡反胃證得藥而愈者切不可便與粥飯惟以人參五錢陳皮

二錢老黃米一兩作湯細啜旬日之後方可食粥倉廩未固

不宜便進米穀常致不救

瘧疾

黃帝曰瘧瘧皆生于風其畜作有時者何也凡瘧皆名瘧昔人

伏也作岐伯 對曰瘧之始發也先起于毫毛仲欠乃作寒慄鼓

者發也伏也 岐伯對曰瘧之始發也先起于毫毛仲欠乃作寒慄鼓

頷腰脊俱痛寒去則內外皆熱頭痛如破渴欲冷飲起于毫毛

者發也伏也 岐伯對曰瘧之始發也先起于毫毛仲欠乃作寒慄鼓

則陰實而陽虛陽明虛則寒慄鼓頷也巨陽虛則腰背項痛

三陽俱虛則陰氣勝骨寒而痛寒生于內故中外皆寒陽盛則

外熱陰虛則內熱外內皆熱則喘而渴故欲冷飲也皆得之夏

傷于暑熱氣盛藏于皮膚之內腸胃之外此營氣之所舍也令

人汗空疎腠理開因得秋氣汗出過風及得之以浴水氣舍于

皮膚之內與衛氣并居陽暑傷氣其證多汗感而即發邪不能

舍涼不避風寒或浴涼水或食生冷故謂之瘧也瘧必因于盛暑

者日行于陽夜行于陰此氣得陽而外出得陰而內薄內外相

薄是以日作其氣之舍深內薄于陰陽氣獨發陰邪內著陰與

陽爭不得出是以間日而作也其氣之舍深則邪在藏矣在府

作也邪氣客于風府循脊而下衛氣一日一夜大會于風府曰

下一節故其作也晏此先客于腰背也每至于風府則腠理開

邪氣入則病作以此日作稍益寔也其出于風府日下一節二

十五日下午至胛骨二十六日入于脊內注于伏膂之內項脊三

至尾骶復自後而前故二十六日入于脊內以注伏膂之脈其

醫宗必讀 卷二 瘧疾 三

氣上行九日出于缺盆之中其氣日高故作曰益蚤也邪在伏

而上無間節之阻故九日而出缺盆其氣邪氣內薄于五藏橫

連募原其道遠其氣深其行遲不能與衛氣俱行不得皆出故

間日乃作也此重申上文 夏傷于暑其汗大出腠理開發因淒

滄之水寒藏于皮膚之中秋傷于風則病成矣水寒者浴水乘

汗不得出寒邪先伏于夫寒者陰氣也風者陽氣也先傷于寒

而後傷于風故先寒而後熱也病以時作名曰寒瘧先傷于風

而後傷于寒故先熱而後寒也亦以時作名曰溫瘧但熱而不

寒者陰氣先絕陽氣獨發則少氣煩冤手足熱而欲嘔名曰瘧

瘧○其間二日者邪氣與衛氣客于六府而有時相失不能相

得故休數日乃作也客猶會也邪在六府則氣遠會希故間二

酉日為少陰瘧寅申巳亥為厥陰瘧辰戌丑未為太陰瘧非矣

子午雖曰少陰而邪西則陽明矣巳亥雖曰少陰而寅申則少

陽矣丑未雖曰太陰而辰戌則太陽矣三日發者猶可以此為
言四日作者又將何以辨之殊屬牽強按此施治未必無誤不
訓也 帝曰夏傷于暑秋必病瘧今瘧不必應者何也岐伯曰
此應四時者也其病異形者反四時也 秋瘧應四時者也春夏
皆能 秋病者寒甚冬病者寒不甚 傷寒內也 春病者惡風夏病者
多汗 〇溫瘧者得之冬中于風寒 傷寒內也 春病者惡風夏病者
陽氣大發邪氣不能自出因遇大暑腦髓榮肌肉消腠理發泄
或有所用力邪氣與汗皆出此病藏于腎其氣先自內出之干
外也如是者陰虛而陽盛陽盛則熱矣衰則氣復返入入則陽
虛陽虛則寒矣故先熱而後寒瘧瘧者肺素有熱氣盛于身厥
逆上衝中氣實而不外泄有所用力腠理開風寒舍于皮膚之
內分肉之間而發發則陽氣盛其氣不及于陰故但熱而不寒
愚按經言夏傷于暑秋為瘧瘧又言瘧瘧皆生于風又言風寒

醫宗必讀

卷七 瘧疾

三

之氣不常又言汗出遇風及得之以浴此皆以風寒暑濕為言
也語溫瘧則曰風寒中腎語瘧瘧則曰肺素有熱夫冬寒既可
以中腎則心肝脾肺四臟獨無令氣之邪可以入容乎肺熱既
可以入瘧則肝脾心腎之氣鬱而為熱者獨不可以成瘧乎然
語六氣者道其常語五藏者盡其變也須知風與暑陽邪也寒
與水陰邪也風者陽中之涼氣也暑者熱中之寒邪也由是則
四者皆屬于寒夫夏傷于暑汗出腠開當風浴水淒滄之寒伏
于皮膚及遇秋風新涼束之表邪不能外越陰欲入而陽拒之
陽欲出而陰遏之陰陽相薄而瘧作矣淺者病在三陽隨衛氣
以為出入而一日一作深者病在三陰邪氣不能與衛氣竝出
或間日或三四日而作作愈遲者病愈深也經之論瘧無漏義
矣而仁齋丹溪又分瘧與食飲與血痺與勞與化此不過瘧之

兼證耳非因而成瘧者也故治瘧者察其邪之淺深證之陰陽
令其自藏而府散而越之邪去則安古法有汗欲其無汗養正
為先無汗欲其有汗散邪為急然邪在陽者取汗易邪在陰者
取汗難必使由陰而陽由晏而早乃得之也又熱多者涼藥為
君寒多者溫藥為主至于痰食血飲瘵勞與化之七證各隨其
甚者而兼理之世俗又有鬼瘧之名此為時行疫氣投平胃散
無不截者總之脈實證實者攻邪以治標脈虛證虛者補正以
治本久瘧必虛惟人參生薑各一兩連投二服于未發之前莫
不應手取效貧困者白朮可代血虧者當歸可代近世不明表
裏虛實輒用知母石膏芩連梔栝若表未解而得此寒涼則寒
邪愈固或用常山草果巴豆砒雄若正已虛而得此剋伐則元
氣轉虛故夫綿延不已者皆醫之罪耳豈病之咎耶

醫宗必讀

卷七 瘧疾

三

發散瘧疾多因風寒暑濕天之邪氣所傷當分經絡而發汗其
七情痰食水血皆兼見之候隨證治之
風瘧惡寒自汗煩躁頭疼必先熱後寒宜柴胡蘇葉細辛白芷
羌活生薑之類
溫瘧受冬月之寒復因暑風而發亦先熱後寒如熱多者胡
寒多者 小柴胡 湯
寒瘧納涼之風寒沐浴之水寒先受于腠中復因秋風涼肅而
發先寒後熱宜羌活紫蘇生薑之類散其太陽之邪次用柴胡
湯近來不問何經但用柴胡者非也
瘧瘧肺素有熱陰氣先絕陽氣獨發少氣煩冤手足熱而嘔此
但熱而不寒盛暑發者 人參 白 秋涼發者 小柴
瘧瘧汗出澡浴或冒雨或溼襲其證身體重而痛嘔逆脹滿

湯加羌活紫蘇
此瘧陽氣素虛當暑時乘涼飲冷陰盛陽虛故但寒而不熱也
柴胡薑桂湯

食瘧或肥甘無度或生冷受傷食滯痰生其證飢而不能食食則脹滿嘔吐腹痛青皮草果豆蔻砂仁神麩山查之類

瘧瘧嶺南地方天氣炎山氣溼多有鼠瘻之毒發時迷悶甚則狂妄亦有不能言者皆由血瘀於心涎聚於脾須疎通大府
散或小柴胡加大黃木香

勞瘧或素有弱證或因瘧成癆十全大補湯

瘧母治之失宜營衛虧損邪伏肝經脇下有塊此證當以補虛為主每見急攻塊者多致不救六君子湯加木香肉桂蓬朮龜甲

鬼瘧俗以夜發為鬼瘧非也邪入陰分發於六陰四物湯加知母紅花升麻

醫宗必讀 卷七 瘧疾

瘧提起陽分方可截之惟時行不正之氣真鬼瘧也平胃散加

截瘧法瘧發四五遍後曾經發散者方可截之何首烏散常久

瘧大虛者人參一兩生薑若病邪初起未經發散選用酸收劫

止之劑必致綿延難愈或變成他證不可不謹也

脈候瘧脈自弦 弦數多熱 弦遲多寒 弦而浮大可吐之

微則為虛 代散者死

醫案

太史楊方壺瘧發間日脈見弦緊兩發後苦不可支且不能息

口便懇截之余曰邪未盡而強截之未必獲效即使截住必變

他證不若治法得所一二劑間令其自止升麻柴胡各二錢提

陽氣上升使遠於陰而寒可止黃芩知母各一錢五分引陰氣

下降使遠於陽而熱自己以生薑三錢劫邪歸正甘草五分和

其陰陽一劑而減半再劑而竟止矣

新安程武修患瘧每日一發自己午時起直至次日寅卯而終

退不踰一時則又發矣已及一月困頓哀苦命兩郎君叩首無

算以求速愈余曰頭痛惡寒脈浮而大表證方張此非失汗必

誤截也武修云寒家素有截瘧丸百發百中弟服之病勢增劇

何也余曰邪未解而劇止之邪不能伏請以八劑四日服盡決

效耳右香黃芩各三錢抑揚明之熱使其退就太陰白豆蔻三

錢生薑五錢救太陰之寒使其退就陽明脾胃為夫妻使之和

合則無陰陽乖亂之愆半夏檳榔各一錢五分去胸中之痰蘇

葉二錢發越太陽之邪乾葛一錢斷入陽明之路甫三劑而瘧

止改用小柴胡倍人參服四劑補中益氣服十劑而瘧

相國沈銘積丙辰秋患瘧吐衄悶不思食六脈沉細余曰瘧傷

醫宗必讀 卷七 瘧疾

太陰中寒蠅動也用理中湯加烏梅三個黃連五分進四劑後

胸中豁然寒熱亦滅蠅亦不吐去黃連加黃耆二錢生薑五錢

五劑而瘧止以手書謝云早年攻苦即有寒中之患醫者但明

疎氣不解扶陽積困於今雖當盛暑寒冷忌不沾唇尚且瘧發

蠅動為性命憂幸老年任隔垣之咏一七回春豈弟超邁庸儔

直當上泰和扁嗣此有生詎非慈造鑄之焦府與日偕長矣

清脾飲治瘧疾脈來弦數或但熱不寒或熱多寒少口苦咽乾小更赤澀

青皮炒 厚朴 薑製 白朮炒黃 黃芩 草果各入

柴胡 茯苓 半夏各半 甘草五分

水一鍾生薑五片煎一鍾服近來不問虛實藥用此湯過矣

白虎加桂枝湯 治但熱不寒及有汗者

知母一錢 桂枝五分 甘草五分 梗米一錢 石膏五錢

水鍾半煎八分服

參蘇飲方見傷風小柴胡湯方見傷寒補中益氣湯方見類中涼膈散方見中風

理中湯方見傷寒十全大補湯 六君子湯方見虛勞香薷飲方見中暑

二木柴葛湯 諸瘧必用

白木炒焦 蒼朮炒 柴胡 陳皮各七分 甘草四分

水鍾半生薑五片煎八分服 一日一發及午前發邪在陽

分加枯荈茯苓半夏熱甚口渴加石膏知母麥門冬間日或

三四日發或午後及夜發者邪在陰分加四物湯酒炒黃耆

紅花提起陽分方可截之脈虛神倦加人參黃耆傷食加神

麩麥芽山查黃連療多加生薑半夏要截加檳榔常山烏梅

常山飲治瘧疾在胸用此吐之若用礞石之類

常山酒炒 水二鍾煎一鍾空心服若酒浸一宿多

醫宗必讀 卷七 瘧疾

露薑飲 治痰瘧寒瘧

生薑四兩 連皮搗汁一碗露一宿空心服

交加雙解飲子 治瘧瘧神效

肉豆蔻二大枚 草豆蔻二枚 厚朴五錢 甘草四錢 生薑四錢

水二鍾煎一鍾空心服五藥俱一半

瘧母丸 元氣不甚虛者宜此

青皮 桃仁 紅花 麥芽各二兩 鱉甲四兩

海粉 香附 三稜 蓬朮各一兩

九味俱用醋煮神麩糊丸如桐子大每服三錢薑湯送下

祛瘧飲 三發後可用因其衰而減之立效

知母去毛酒洗 貝母去心 柴胡去蘆 檳榔八分 陳皮去白

山查肉 枳實各一分 甘草去皮炙 紫蘇一錢

水二鍾煎一鍾渣用水二鍾煎八分俱露一宿臨發日五更

服頭煎未發前一時服二煎

截瘧飲 虛人久瘧不止此極見效

黃耆酒炙 人參 白朮炒 茯苓各一分 甘草六分

砂仁 草果 橘紅各一分 五味子八分 烏梅三枚

水二鍾生薑十大片棗二枚煎一鍾服

何首烏忌鐵為末酒調下三錢臨發先服或煎

獨蒜十二枚煨 桃仁一百粒 搗爛入黃丹丸如菉豆大每服

九丸發日五更面東酒送下

桃仁一味研爛不犯水加黃丹丸五月五日合

常山末二錢酒浸炒透 烏梅肉四枚 研爛為丸此截瘧必效之方

世俗畏常山發吐不知其有神功但炒透即不吐耳

醫宗必讀 卷七 瘧疾

生薑甲不見湯 醋炙黃為末烏梅肉為丸每服三錢必效

痢疾經名腸澼 古稱澼下

帝曰腸澼便血何如岐伯曰身熱則死寒則生腸中下痢曰腸

也陽勝陰衰則身熱故死帝曰腸澼下白沫何如岐伯曰脈沉

營氣未傷則身不熱故生帝曰腸澼下血何如岐伯曰脈沉

則生脈浮則死白沫者白痢也病屬陰而見陰脈為順故沉則

帝曰腸澼下膿血何如岐伯曰脈懸絕則死滑大則生膿血者

下也懸絕者脈至如絲懸絕欲絕也邪帝曰身不熱脈不懸絕

實正虛故死滑因血盛氣未傷故生帝曰身不熱脈不懸絕

何如岐伯曰滑大者曰生懸瀆者曰死以藏期之身不熱脈不

也也若不滑而瀆不大而小仍死證也故滑大為生瀆小為死

也也瀆期之者瀆見庚辛死心見壬癸死肺見丙丁死脾見甲

乙死腎見戊己死也

愚按痢之為證多本脾胃脾司倉廩土為萬物之母腎主蟄藏

水為萬物之元二藏皆根本之地投治少差寃沉幽冥究其疵

誤皆寒熱未明虛實不辨也晚近不足論即在前賢頗有偏僻如局方與復庵例行辛熱河間與丹溪專用苦寒何其執而不圓相去天壤耶夫痾起夏秋溼蒸熱鬱本乎天也因熱求涼過吞生冷由於人也氣壯而傷於天者鬱熱居多氣弱而傷於人者陰寒為甚溼土寄旺四時或從於火則陽土有餘而溼熱為病經所謂墩阜是也或從於水則陰土不足而寒溼為病經所謂卑監是也言熱者遺寒言寒者廢熱豈非立言之過乎至以赤為熱白為寒亦非確論果爾則赤白相兼者豈真寒熱同病乎必以見證與色脈辨之而後寒熱不消也須知寒者必虛熱者必實更以虛實細詳之而寒熱愈明耳服滿惡食急痛懼按者實也煩渴引飲喜冷畏熱者熱也脈強而實者實也脈數而滑者熱也外此則靡非虛寒矣而相似之際尤當審察如以口

醫宗必讀

卷七 痾疾

五

渴為實熱似矣不知凡係瀉痾必亡津液液亡於下則津涸於上安得不渴更當以喜熱喜冷分虛實也以腹痛為實熱似矣不知痾出於藏腸胃必傷膿血刺膚安得不痛更當以痛之緩急按之可否藏之陰陽腹之脹與不脹脈之有力無力分虛實也以小便之黃赤短少為實熱似矣不知水從痾去洩必不長液以陰亡溺因色變更當以便之熱與不熱液之涸與不涸色之澤與不澤分虛實也以裏急後重為實熱似矣不知氣陷則倉廩不藏陰亡則門戶不閉更當以病之新久質之強弱脈之盛衰分虛實也至於治法須求何邪所傷何藏受病如因於溼熱者去其溼熱因於積滯者去其積滯因於氣者調之因於血者和新之新感而實者可以通因通用久病而虛者可以塞因塞用是皆常法無待言矣獨怪世之病痾者十有九虛而醫之治

痾者百無一補氣本下陷而再行其氣後重不益甚乎中本虛衰而復攻其積元氣不愈渴乎濕熱傷血者自宜調血若過行推瀉血不轉傷乎津亡作渴者自宜止泄若但與滲利津不轉耗乎世有庸工專守痛無補法且曰直待痛止方可補耳不知因虛而痛者愈攻則愈虛愈痛矣此皆本末未明但據現在者為有形之疾病不思可慮者在無形之元氣也請以宜補之證悉言之脈來微弱者可補形色虛薄者可補疾後而痾者可補因攻而劇者可補然而尤有至要者則在脾胃兩臟如先瀉而後痾者脾胃傳為賊邪難療先痾而後瀉者脾胃傳為微邪易醫是知在脾胃者病淺在腎者病深腎為胃關開竅於二陰未有久痾而腎不損者故治痾不知補腎非其治也凡四君歸脾十全補中皆補脾虛未嘗不善若病在火衰土位無母設非桂附

醫宗必讀

卷一 痾疾

三

大補命門以復腎中之陽以救脾家之母飲食何由進門戶何由固真元何由復若畏熱不前僅以參朮補土多致不起傷哉積分新舊舊積者溼熱食痰也法當下之新積者下後又生者也或調或補不可輕攻若因虛而痾者雖舊積亦不可下但用異功散虛回而痾自止丹溪有先用參朮補完胃氣而後下者亦一妙法也虛者宜之
色黑有二焦黑者熱極反兼勝已之化藥黑如漆之光者瘀血也桃仁承氣湯
裏急裏急而不得便者火也重者承氣湯裏急頻見汚衣者虛也補中益氣湯去當歸加肉果
後重邪迫而後重者至固稍減未幾復甚均藥虛滑而後重者圓後不減以得解愈虛故也真人養下後仍後重者當甘草緩

之升麻舉之

虛坐努責虛坐而不得大便血虛故裏急宜歸身地黃芍藥陳

皮之屬

噤口食不得入到口即吐有邪在上膈火氣冲逆者黃連木香

茯苓有胃虛嘔逆者湯有陽氣不足宿食未消者枳實陳皮

木香有肝氣嘔吐者青皮芍藥之類有水飲停聚者苓散重

豆蔻有積穢在下惡氣薰蒸者湯石蓮為末陳米湯調下石

甘遂有積穢在下惡氣薰蒸者湯石蓮為末陳米湯調下石

即蓮子之老者市丹溪用人參黃連煎濃加薑汁細細呷之

如吐再吃但得一呷下咽便開

休息痢屢止屢發久不愈者名曰休息多因泄瀉太早積熱未

清香連尤加參木有調理失宜者隨證治之有虛滑甚者椿根

白皮東引者水浸一日去黃皮每兩配入參一兩煨木香二錢

粳米三錢煎湯飲之或大斷

腹痛因肺金之氣鬱在大腸之間宜結梗開之白芍藥甘草陳

皮木香當歸為主惡寒加乾薑惡熱加黃連

肛門痛熱留於下宜槐花木香挾寒者理中

蟻蟲痢其形極細九蟲之一也胃弱腸虛則蟻蟲乘之或痒或

從穀道中溢出雄黃銳散內服桃仁槐子蕪荑

死證下純血者死 如屋漏水者死 大孔如竹筒者死 唇

若塗硃者死 發熱不休者死 色如魚腦或如猪肝者皆半

生半死 脉細皮寒氣少泄利前後飲食不入是謂五虛死惟

用參附十可救一

脉候沉小微細者吉洪大滑數者死 仲景云沉弦者重脉大

者為未止微弱者為欲自止雖發熱不死

醫案

屯院孫滿湘夫人下痢四十日口乾發熱飲食不進腹中脹悶

完穀不化尚有謂其邪熱不殺穀者計服香連枳殼葶藶厚朴

等三十餘劑絕穀五日命在須臾迎余診之脉大而數按之豁

然詢得腹痛而喜手按小便清利此火衰不能生土內真寒而

外假熱也亟煎附子理中湯冰冷與服一劑而痛止六劑而熱

退食進兼服八味丸二十餘日霍然起矣

淮安郡侯許同生令愛痢疾腹痛脉微而軟余曰此氣虛不能

運化精微其寤迫後重者乃下陷耳用升陽散火湯一劑繼用

補中益氣湯十劑即愈

文學顧偉男之內痢疾一月諸藥無功余診之曰氣血兩虛但

當大補痢家藥品一切停廢以十全大補連投十劑兼進補中

益氣加薑桂二十餘劑而安

兵尊張綱菴秋間患痢凡香連枳朴等劑用之兩月而病不衰

余診之滑而有力失下之故也用香連歸芍陳皮枳殼加大黃

三錢下穢物頗多診其脉尚有力仍用前方出積滯如魚腸者

約數碗調理十餘日而痊

撫臺毛孺初痢如魚腦腸鳴切痛開食則嘔所服皆苓連木香

菖蒲霍香橘紅芍藥而已後有進四君子湯者疑而未果飛艇

相招兼夜而往診得脉雖洪大按之無力候至右尺倍覺濡軟

余曰命門火衰不能生土亟須參附可以回陽孺翁曰但用參

朮可愈否余曰若無參附雖進參朮無益於病且脾土大虛虛

則補母非補火乎遂用人參五錢熟附一錢半炮薑一錢白朮

三錢連進三劑吐止食粥再以補中益氣加薑附十四劑而安

大黃湯 治膿血稠粘裏急後重腹痛脈實

錦紋大黃一兩 好酒二鍾浸半日煎至鍾半去渣分二次服

芍藥湯 行血則便膿自愈調氣則後重自除

芍藥一錢 當歸一錢 黃連一錢 黃芩各八分 大黃一錢

桂枝五分 甘草炒 檳榔各四分 木香五分

水二鍾煎一鍾服痢不減漸加大黃

白木黃芩湯 服前藥痢雖除更宜調和

白木三錢 黃芩二錢 甘草一錢 水鍾半薑三片煎八分服

承氣湯 見傷 蘇香正氣散 見中 蘇合香丸 見中

黃連丸

乾薑炮 黃連炒 砂仁炒 川芎 阿膠炒

白木各一兩 乳香另研 枳殼炒

醫宗必讀 卷七 痢疾

為末鹽梅三個取肉少入醋丸如桐子大每服二錢食前服

蒼木地榆湯 治脾經受溼下血痢

蒼木六錢 地榆二錢 水二鍾煎一鍾服

鬱金散 治熱毒痢下血不止

真鬱金 槐花炒各五錢 甘草炙二錢

右為細末每服二錢食前豆豉湯調下

芍藥黃芩湯

黃芩 芍藥各二錢 甘草 水鍾半煎八分服

香連丸

黃連二十兩吳茱萸十兩水 木香四兩八分

右為細末醋糊丸桐子大每服三錢空心米湯送下

導氣湯

木香 檳榔 黃連各六分 大黃 黃芩各半

枳殼一錢 芍藥六錢 當歸五錢

分二服水二鍾煎一鍾食前服

真人養癩湯 治虛寒痢疾久而不愈

白芍藥 木香各一分 人參 白朮炒 當歸各六分

訶子肉二錢 肉果五錢 棗殼蜜炙三錢 甘草炙 肉桂各八分

水二鍾煎一鍾食前服

理中湯 見傷 治中湯 陳皮青皮 補中益氣湯 異功散

四君子湯 十全大補湯 歸脾湯 俱見

倉廩湯 治噤口痢乃熱毒沖心

人參 茯苓 甘草炙 前胡 川芎

羌活 獨活 桔梗 柴胡 枳殼

醫宗必讀 卷七 痢疾

陳倉米各八分 水二鍾生薑三片煎一鍾服

訶黎勒丸 治休息痢

檮白皮二兩 訶子五錢 母丁香三十粒

為末糊丸梧子大每服三錢陳米湯入醋少許送下日三服

蕪荑丸 治久痢及下部有虫

蕪荑炒 黃連各二錢 蟬蛇胆五錢

為末蜜丸桐子大每服二錢食前杏仁湯下

瓜蒌散 治五色痢久不愈

瓜蒌一枚黃色者炭火煨存 右研細末作一服溫酒調下

大斷下丸 治藏寒久痢

高良薑一兩 乾薑炮一兩 細辛一兩 龍骨研 枳殼

赤石脂 肉豆蔻 訶子肉各一兩 牡蠣煨一兩 附子製一兩

石榴皮酸石為細末醋糊九桐子大每服三錢米湯下

泄瀉

經曰春傷於風夏生飧泄邪氣留連乃為洞泄肝應於春屬木肝受邪也木旺則賊土夏令助其虛氣則生飧泄肝應於春屬木...

醫宗必讀 卷七 泄瀉 若土虛不能制濕則風寒與熱皆得干之而為病治法有九一

曰淡滲使濕從小便而去如農人治澇導其下流雖處卑澗不憂巨浸經云治濕不利小便非其治也又云在下者引而竭之是也一曰升提氣屬於陽性本上升胃氣注迫輒爾下陷升柴

醫宗必讀 卷七

下有口則氣散而不收無能統攝注泄何時而已酸之一味能助收肅之權經云散者收之是也一日燥脾土德無惡水邪不

醫宗必讀 卷七 泄瀉 泄瀉而便膿血少腹痛承氣大瘕泄裏急後重數至圍而不能

腎泄五更溏洩久而不愈是腎虛失閉藏之職也五味亦有食積者香砂枳寒積夜飯前服酒積花解

協熱自利

直腸泄食方入口而卽下極爲難治

脈候胃脈虛則泄 脈滑按之虛者必下利 腎脈小甚爲洞

泄 肺脈小甚爲泄 泄脈洪大者逆 下利日十餘行脈反

實者死 腹鳴而滿四肢清泄其脈大者十五日死 腹大脹

四未清脫形泄甚不及一時死 下則泄瀉上則吐痰皆不已

爲上下俱脫死

醫案 大宗伯董玄宰夏初水泄完穀不化曾服胃苓湯及四君子湯

不效余曰經云春傷於風夏生飧泄謂完穀也用升陽除溼湯

加入參二錢三劑頓止

太司寇姚岱芝吐痰泄瀉見食則惡面色痿黃神情困倦自秋

醫宗必讀 卷七 泄瀉

及春無劑弗投經久不愈比余診之口不能言亟以補中益氣

去當歸加肉果二錢熟附一錢炮薑一錢半夏二錢人參四錢

日進二劑四日而瀉止但痰不減耳余曰腎虛水泛爲痰非八

味丸不可應與補中湯並進凡四十日服人參一劑飲食大進

痰亦不吐又半月而酬對如常矣

胃苓湯 一名對金飲子卽五苓散平胃散二方 合用也治暑濕停飲泄瀉小便不利

蒼朮 製一錢 厚朴 製 陳皮 各一錢 甘草 五分 白朮 八分

茯苓 二錢 澤瀉 一錢 肉桂 三分 猪苓 一錢

水二鍾薑三片棗二枚煎八分服

藟苓湯 治夏月暑瀉欲成痢疾

香薷 一錢 黃連 薑汁 厚朴 薑汁 扁豆 炒各一錢猪苓

澤瀉 各三分 白朮 炒 茯苓 各八分 甘草 五分

水二鍾薑三片煎八分服

六一散 一名益元散 加紅地龍青六九

滑石 六兩 甘草末 兩 新汲水調服

戊巳丸

黃連 酒炒 白芍藥 兩 吳茱萸 炮炒

爲末神麩和丸桐子大米飲送二錢

升陽除濕湯 治受風濕泄及虛弱不思

蒼朮 一錢 柴胡 羌活 防風 神麩

澤瀉 猪苓 各六分 陳皮 麥蘖 甘草 各三分

升麻 五分 水鍾半薑三片煎七分服

漿水散 治暑瀉如身盡冷汗出脈弱

半夏 二錢 良薑 五分 乾薑 炙 肉桂 甘草 炙

醫宗必讀 卷七 泄瀉

附子 炮各五錢 右爲細末每服四錢水二鍾煎一鍾服

連理湯 卽理中湯加 白朮 各一錢 乾薑 二錢 甘草 炙五分 茯苓 五分

人參 黃連 炒 水二杯煎一杯食遠服

茱萸斷下丸 治臍腹虛寒腹 赤石脂 乾薑 各一兩 艾葉 炒 縮砂仁

吳茱萸 炒 附子 製各 爲末麵糊丸每服三錢米飲送下

肉豆蔻 附子 製各 爲末麵糊丸每服三錢米飲送下

大斷下丸 痢疾 固腸丸

構皮 醋炙 滑石 水飛

爲末粥丸此丸性燥滯氣未盡者勿服

補中益氣湯 四君子湯 六君子湯 異功散 見虛

承氣湯 理中湯見傷 金匱腎氣丸見腫 八味丸見虛

四神丸 治脾腎虛寒大便不實飲食不思

肉果二兩 補骨脂四兩 五味子二兩 吳茱萸一兩

右為末生薑八兩紅棗一百枚煮熱取棗肉去皮和丸如桐

子大每服四錢空心米飲下

葛花解醒湯 治酒傷吐瀉

青皮三錢 木香五分 橘紅 人參 猪苓去皮

茯苓各一錢 神麴炒 澤瀉 乾薑炒 白朮各二

白豆蔻 葛花 砂仁各五

右為細末每服三錢白湯調服得汗即愈

枳朮丸 消食止瀉

枳實去殼 白朮二兩

醫宗必讀 卷七 泄瀉

右為末荷葉裹燒飯為丸如桐子大每服三錢白湯下用白

朮者令胃強不復傷也加木香砂仁各一兩名香砂枳朮丸

醫宗必讀卷之七終

宛委山房重校醫宗必讀卷之八

雲間李中梓士材父著

門人李玄度公超父參

姪孫李廷芳蘅伯父訂

頭痛

經曰風氣循風府而上則為腦風新沐中風則為首風首風之
狀頭面多汗惡風當先風一日則病甚頭痛不可以出內至其
風日則病少愈風府者督脈穴入項髮際一寸太陽之脈連于
沐則勝開風客乃為首風風傷衛則汗出而惡風風為陽邪故
先風一日則病發先其者亦先衰故至其風日則病少愈也
頭痛數歲不已當犯大寒內至骨髓髓以腦為主腦逆故頭痛
齒亦痛名曰厥逆髓以腦為主者諸髓皆屬於腦也大寒入髓
者骨之餘也故頭痛齒亦痛齒者骨之餘也故頭痛齒亦痛
痛是邪逆於上故名厥逆頭痛齒亦痛齒者骨之餘也故頭痛
陽其直行者從巔入絡腦下虛少陰腎虛也上實巨陽勝脫實
醫宗必讀 卷八 頭痛

也腎虛不能攝巨陽之氣頭痛耳鳴九竅不利腸胃之所生者
故虛邪上行而為頭痛也耳鳴也九竅不利者氣虛不能達也腸胃
者七衝門之道路氣之所以往來者也氣虛則不能上升於巔
頂故頭痛甚則腦盡痛手足寒至節死不治三陽受邪伏而不
故手足之寒上至於節也
愚按經之論頭痛風也寒也虛也運氣論頭痛十條傷寒論大
陽頭痛一條皆六氣相侵與真氣相薄經氣逆上干於清道不
得運行壅遏而痛也頭為天象六府清陽之氣五藏精華之血
皆會於此故天氣六淫之邪人氣五賊之變皆能相害或蔽覆
其清明或瘀塞其經絡與氣相薄鬱而成熱脈滿而痛若邪氣
稽留脈滿而氣血亂則痛乃甚此實痛也寒溼所侵真氣虛弱
雖不相薄成熱然邪客於脈外則血泣脈寒卷縮緊急外引小
絡而痛得溫則痛止此虛痛也因風痛者抽掣惡風因熱痛者

煩心惡熱因濕痛者頭重而天陰轉甚因痰痛者昏重而欲吐不休因寒痛者絀急而惡寒戰慄氣虛痛者惡勞動其脉大血虛痛者善驚惕其脉乳頭痛白有多因而古方每用風藥何也高巔之上惟風可到味之薄者陰中之陽自地升天者也在風寒濕者固為正用即虛與熱者亦假引經須知新而暴者但名頭痛深而久者名為頭風頭風必害眼者經所謂東風生於春病在肝目者肝之候肝風動則邪害空竅也察內外之因分虛實之證胸中洞然則手到病去矣

風溼挾熱頭痛上壅損目及腦痛偏正頭痛年深不愈並以清之痛甚痰厥頭痛太陰脉緩風加半夏天麻 陽明頭痛發熱惡熱而渴加白芷 腎厥頭痛即經所謂下虛上實其脉舉之則弦按之則堅 來復丹 傷食頭痛胸滿噯酸噫敗卵臭惡食難發

醫宗必讀

卷八 頭痛

二 宛委山莊

熱而身不痛 木香 枳 傷酒頭痛 葛花 解 怒氣腸肝 沉香 降氣散 頭痛九竅不利 屬氣虛 補中益氣湯 加 眉尖後近髮際曰魚尾 魚尾上攻頭痛 屬血虛 加薄荷動作頭痛 胃熱也 酒炒大黃五 心煩頭痛 清空膏 加麥 上熱頭痛 目赤下寒 足筋為甚 大便微 秘既濟解

偏頭風 半邊 頭痛左為血虛右屬氣熱 草蘇子五錢去殼大棗十 五枚去核共搗研如泥塗綿紙上用筋一隻捲之去筋納鼻中 良久取下清涕即止 生蘿蔔汁仰臥注鼻中左痛注右右痛 注左 芎藭丸極效

雷頭風 頭痛而起 核塊 震為雷震仰孟用青荷葉者象震之形 與色也 清震 有因痰火耳如雷鳴 熱半夏一兩大黃煨二兩天 甘草三錢水泛棗豆大臨 臥茶吞二錢痰利為度

頭頭痛 手足青至節且發 腦為髓海受邪則死炙百會穴猛進 大劑參附亦有生者

天頭痛 頭大如斗此感天地非時之氣甚而潰裂出膿此邪客 上焦 普濟清 輕者名發顛腫在兩耳前後 甘桔湯加薄荷荆芥 屑稜骨痛外挾風寒內成鬱熱上攻頭腦下注目睛眉骨作痛 有屬心肝壅熱者有風痰上攻者有濕氣內鬱者 選奇湯 戴元 禮云眼胞痛有二證俱屬肝經肝虛見光則痛 生熟地 肝經停 飲痛不可開晝靜夜劇 導痰

脈候可口緊急或短或弦或浮皆頭痛 浮滑為風痰易治 短瀆為虛難治 浮弦為風 浮洪為火 細或緩為溼 少辛蔞恬菴頭痛如破昏重不甯風藥血藥痰藥久治無功余 日尺微寸滑腎虛水泛為痰也地黃四錢山藥丹皮澤瀉各一 醫宗必讀 卷八 頭痛 三

錢茯苓三錢沉香八分日服四貼兩日輒減六七更以七味丸 人參湯送五日其痛若失 清空膏 丹溪曰東垣清空膏諸般頭痛皆治惟血虛頭痛從魚 藥所 能治 尾相連者勿用太陽厥陰巔頂痛宜來復丹等亦非此

羌活 防風各一 柴胡 七錢 川芎 五錢 甘草 兩半 黃連 兩一 黃芩 用一半酒炒 為細末每服三錢茶調如膏抹在口中少用白湯臨臥送下 白虎湯 暑 見中

安神丸 治鬱熱頭痛 黃耆 羌活 黃蘗 酒炒各 防風 二錢 知母 酒炒 生地黃 酒潤 柴胡 升麻 各五 炙甘草 三錢 生甘草 三錢 每服五錢水二鍾煎至一鍾半加蔓荊子五分 川芎 三分煎至 一鍾臨臥熱服

透頂散 治新久偏正頭風及夾腦風

細辛表白者 瓜蒂 七個 丁香 三粒 糯米 七粒 冰片

麝香各一分

將冰麝研細將前味研勻另自治為末後入乳鉢內與冰麝

和勻磁瓶密固用一大豆許隨患人左右搖之久出涎則安

大川芎丸 治風寒痰飲偏正頭疼

川芎 一觔 天麻 四兩 為末蜜丸每九一錢每服一九食後茶酒下

玉壺丸 治風痰吐逆頭痛目眩胸滿吐涎

南星 生 半夏 生各 天麻 半兩 白麵 三兩

為末水丸桐子大每服三十九丸用水一碗先煎沸下藥煮候

藥浮即熱漉起生薑湯下

玉真丸 腎虛逆上頭痛謂之腎厥

醫宗必讀 卷八 頭痛 四

硫黃 二兩 石膏 研赤 半夏 湯洗 硝石 研各

為末生薑汁丸桐子大陰乾每服二十九薑湯下炙關元百

壯寒甚者去石膏用鍾乳粉

來復丹見中 葛花解醒湯見池

沉香降氣散 治氣壅痞塞頭痛

沉香 二錢 砂仁 七錢 甘草 炙五分 香附 鹽水炒去毛

為極細末每服二錢淡薑湯下

蘇子降氣湯 虛陽上攻氣不升降痰涎壅盛

蘇子 炒研 半夏 湯泡各 前胡 去蘆 甘草 炙 厚朴 薑製

陳皮 去白各 當歸 錢半 沉香 七分

水二鍾生薑三片煎一鍾服虛寒者加桂五

既濟解毒湯治上熱頭目赤腫而痛煩悶不得

大黃便通者 黃連 酒炒 黃芩 酒炒 甘草 炙 桔梗 各二

柴胡 升麻 連翹 當歸身 錢各

水二鍾煎一鍾食後服

神芎散 治風熱上攻頭痛鼻塞

青黛 五分 蔓荊子 川芎 各一錢 鬱金 芒硝 各一

石膏 三分 細辛 根一錢 薄荷 葉二錢 紅豆 粒為細末搗鼻

茶調散 治風熱上攻頭目昏痛

黃芩 酒浸炒 川芎 一兩 細茶 三錢 白芷 五錢 薄荷 三錢

荆芥 穗 錢四 為細末每服三錢茶送下藥本蔓荊子各三錢

菊花散 治風熱頭痛

甘菊花 去蒂 旋覆花 去梗 防風 枳殼 去穢 羌活

蔓荊子 石膏 甘草 炙各一

醫宗必讀 卷八 頭痛 五

水二鍾薑五片煎一鍾服

芎尾丸治偏正頭風鼻流臭涕服

川芎 硃砂 水飛 石膏 研 片腦 各四 人參

茯苓 甘草 炙 細辛 兩 犀角 梔子 各一

麥門冬 去心 阿膠 兩半 為末蜜丸彈子大每服一九茶送

清震湯 治頭面疔瘡或聞雷聲

薄荷 葉 全用 升麻 錢四 蒼朮 四錢 水二鍾煎八分食後服

黑錫丹 治真頭痛

沉香 附子 製 葫蘆 巴 肉桂 各五 茴香

破故紙 肉豆蔻 金鈴子 木香 各一 黑錫

每服五錢空心薑鹽湯送下方有陽起石

晉濟消毒飲子 治大頭癰 腫毒者宜

黃芩 黃連 各八分 人參 五分 橘紅 立參

甘草 四分 馬尾勃 牛旁子 板藍根 連翹

白殭蚕 炒 升麻 各一分 柴胡 桔梗 各五分 薄荷 六分

水二鍾煎一鍾服便秘加酒燉大黃一錢

選奇湯 治眉稜骨痛

防風 羌活 各三錢 黃芩 一錢 甘草 三錢 生冬 炙

每服三錢水煎熱服

生熟地黃丸 治肝虛頭痛目暗

生地黃 熟地黃 各一兩 去帶 石薺

防風 牛膝 各六錢 羌活 杏仁 各四錢

為末蜜丸桐子大每服三錢以黑豆三升炒令烟盡淬好酒

醫宗必讀 卷八 頭痛 六

六升每用半鍾食前送下

導痰湯 治痰飲頭痛

半夏 熟四兩 天南星 炮去 赤茯苓 去皮 枳實 炒 橘紅 各一

甘草 錢五 每服四錢水一鍾薑十片煎八分食後服

心腹諸痛 心痛 胃痛 少腹痛 脇痛 胸痛

經曰厥心痛與背相控善癢如從後觸其心偏僕者腎心痛也
腹脹胸滿心痛尤甚胃心痛也如以錐針刺其心心痛甚者脾
心痛也色蒼蒼如死狀終日不得太息肝心痛也臥若徒居心
痛間動作痛益甚色不變肺心痛也○陽明有餘土歸於心滑
則病心痛心痛引少腹滿上下無定處便難者取足厥陰心
痛腹脹嗌然大便不利取足太陰心痛知氣不足以息取手太
陰心痛引背不得息取足少陰心痛凡十種皆他經也

愚按內經之論心痛未有不兼五藏為病者獨詳於心而略於
胸腹舉一以例其餘也心為君主義不受邪受邪則本經自病
名真心痛必死不治然經有云邪在心則病心痛喜悲時眩仆
此言胞絡受邪在府不在藏也又云手少陰之脉動則病隘乾
心痛渴而欲飲此言別絡受邪在絡不在經也其經與府之受
邪皆因怵惕思慮傷神洞血是以受如持虛而方論復分九種
曰飲曰食曰熱曰冷曰氣曰血曰悸曰蠱曰疰苟不能備識病
因將何以為治耶胃屬濕土列處中焦為水穀之海五藏六府
十二經脉皆受氣於此壯者邪不能干弱者著而為病偏熱偏
寒水停食積皆與真氣相搏而痛肝木相乘為賊邪腎寒厥逆
為微邪挾他藏而見證當與心痛相同但或滿或脹或嘔吐或
不能食或吞酸或大便難或瀉利面浮而黃本病與客邪必參

醫宗必讀 卷八 心腹痛 二

釋而見也胸痛即膈痛其與心痛別者心痛在岐骨陷處胸痛
則橫滿胸間也其與胃脘痛別者胃脘在心之下胸痛在心之
上也經曰南風生於夏病在心俞在胸脇此以胸屬心也肝虛
則胸痛引背脇肝實則胸痛不得轉側此又以胸屬肝也夫胸
中實肺家之分野其言心者以心之脉從心系却上肺也其言
肝者以肝之脉貫膈上注肺也脇痛舊從肝治不知肝固內舍
於足少陽手心主所過而痛者哉若謂肝經所過而痛何以異
於經筋所過而痛者哉故非審色按脉熟察各經氣變卒不能
萬舉萬當也且左右肺肝氣血陰陽亦有不可盡拘而臨證者
可無詳察耶復痛分為三部膈以上痛者為太陰脾當膈而痛
者為少陰腎少腹痛者為厥陰肝及衝任大小腸每部各有五

賊之變七情之發六氣之害五運之邪至紛至博苟能辨氣血
虛實內傷外感而為之調劑無不切中病情矣

心痛有停飲則惡心煩悶時吐黃水甚則播之作水聲小胃丹
湯食積則飽悶噫氣如敗卵得食輒甚香砂枳朮丸火痛忽增

忽滅口渴便秘清中外受寒內食冷草九虛寒者歸脾湯加氣
壅攻刺而痛沉香散死血必澀飲下作呃手拈散甚者心痛

而煩發熱動悸此為虛傷散蟲痛而上白痲唇紅能食或食
後即痛或痛後即能食或口中沫出上半月蟲頭向上易治下

半月虫頭向下難治先以鷄肉汁或蜜糖飲之引蟲頭向上隨
服剪紅虻蟲嚼心痛有休止或吐虻蟲動則惡心嘔吐烏梅

散鬼疰心痛昏憤妄言蘇合香丸熱厥心痛金鈴子散寒厥心痛附子
胃脘痛治法與心痛相倣但有食積按之滿痛者下之大柴虛

醫宗必讀 卷八 心腹痛
寒者理中胸膈肝虛者痛引背脇補肝肝實者不得轉側喜太息柴胡疏

有痰二陳湯脇痛左痛多留血代抵右痛多痰氣痰二陳湯左為肝邪枳芎

右為肝移邪於肺桂枝湯挾寒理中湯死血日輕夜重或午後熱
脈瀉或芫桃仁承氣湯痰飲導痰湯食積有一條扛起者是

也枳朮丸加吳茱萸肝火盛龍薈虛冷理中湯肝脈軟補肝

驚傷脇痛桂枝湯腹痛芍藥甘草稼穡作甘甘者已也曲直作酸酸者甲也甲已
腹痛湯主之

化土此仲景妙方也脈緩傷水加桂枝生薑脈洪傷金加黃芩
大棗脈瀉傷血加當歸脈弦傷氣加芍藥脈遲傷火加乾薑綿
綿痛而無增減欲得熱手按及喜熱飲食其脈遲者寒也理中

湯冷痛用溫藥不效大便秘者當微利之藿香正氣散加時痛
時止熱手按而不散脈大而數者熱也大金花丸或暑痛香薷

飲溼痛小便不利大便溼脈必細緩胃苓痰痛或眩暈或吐冷
涎或下白積或小便不利或得辛辣熱湯則暫止脈必滑輕

湯加枳殼積積重食積痛甚大便後減其脈弦或沉滑平胃散
者用礞石滾痰丸酒積痛三稜積痛三稜積痛三稜積痛三稜

散香甚者加大黃酒積痛三稜積痛三稜積痛三稜積痛三稜

散散死血作痛痛有定在而不移脈瀉或芫大黃蜜丸服實者
花蘇木立胡索常歸尾桃仁加童便非汁酒重痛心腹懊懣往

來上下痛有休止或有塊耕起腹熱善渴面色乍青乍白乍赤
吐清水者重也或雞汁吞烏梅丸下之乾霍亂一名攪腸痧疝

痛內癰皆腹痛各詳具本門
愚再接近世治痛有以諸痛屬實痛無補法者有以通則不痛

醫宗必讀 卷八 心腹痛
痛則不通者有以痛隨利減者互相傳授以為不易之法不知
形實病實便閉不通者乃為相宜或形虛脈弱食少便泄者豈

容混治經曰實實虛虛損不足而益有餘如此死者醫殺之耳
須知痛而脹閉者多實不脹不閉者多虛拒按者為實可按者

為虛喜寒者多實受熱者多虛飽則甚者多實飢則甚者多虛
脈實氣粗者多實脈虛氣少者多虛新病年壯者多實久痛年

衰者多虛補而不效者多實攻而愈劇者多虛痛在經者脈多
弦大痛在藏者脈多沉微必以望聞問切四者詳辨則虛實灼

然實者固可通利虛者安可通利乎故表虛而痛者陽不足也
非溫經不可裏虛而痛者陰不足也非養營不可上虛而痛者
以脾傷也非補中不可下虛而痛者脾腎敗也非溫補命門不
可亦泥痛無補法則殺人慘於利器矣

脈候弦為痛為食 澀為痛 短數為痛 大為病久 痛甚
者脈必伏 細小沉遲者生 實大浮長滑數者死 大痛而
喘人中黑者死 寸口脈弦脇下拘急而痛其人惡寒

醫案

給諫章魯齋暑月自京口歸邑心中大痛吳門醫者令服香薷
飲痛勢轉增余曰寸口弦急痰食交結也服香砂二陳湯兩帖
痛雖畧減困苦煩悶更以胃苓湯加半夏二錢大黃三錢下黑
屎數枚痛減三四仍以前湯用大黃四錢下膠痰十數碗始安
孝廉李長蘅吳門舟次忽發胃脘痛用順氣化食之劑弗效余
診之曰脈沉而遲客寒犯胃也以參蘇飲加草豆蔻二錢煎就
加生薑自然汁半碗一服而減二服而瘥

縣令章生公在南都 應試時八月初五心痛甚至不能飲食
醫宗必讀 卷八 心腹痛 十

余診之寸口澀而軟與大劑歸脾湯加人參三錢官桂一錢生
公云痛而驟補實所不敢得無與場期碍乎余曰第能信而服
之可以無碍恐反投破氣之藥其礙也必矣遂服之不踰時而
痛減更進一劑連飲獨參湯兩日而愈場事獲竣

太史焦漪園當臍切痛作氣食療之無功余診之曰當臍者少
陰腎之部位也况脈沉而弱與氣食有何干涉非徒無益反害
真元以八味丸料煎飲不十日而健復如常

京鄉胡慕東 少腹作痛連於兩脇服疎肝之劑日甚一日余
診之左關尺俱沉遲治以理中湯加吳茱萸一劑知十劑起矣

加味七氣湯 治七情鬱結心腹作痛

蓬朮 青皮 香附 蘇炒各一錢半 玄胡索 蘇炒各一錢
草豆蔻 八分 三稜 七分 桂心 五分 益智仁 七分 陳皮 八分

藿香 七分 炙甘草 四分 水二鍾煎一鍾食前服死血加桃仁
手拈散 治血滯心腹作痛 五靈脂 醋炒 草果 沒藥 各等分

為細末每服三錢熱酒調下 桃仁承氣湯 見傷寒 小胃丹 見腫脹 胃苓湯 代抵當湯 見世行瘀
血如血老而甚者 去歸地加蓬朮

生地黃 當歸尾 穿山甲 各三錢 降香 一錢 肉桂 一錢

桃仁 去皮尖 炒二錢 大黃 三錢 芒硝 八分

水二鍾煎一鍾 血在上食後服 血在下食前服

清中湯 治火痛

黃連 梔子 炒各二錢 陳皮 茯苓 各一錢 熟半夏 一錢

草豆蔻 甘草 炙各七分 水二鍾煎三片煎八分食前服

醫宗必讀 卷八 心腹痛 十一

草豆蔻丸 治客寒犯胃心腹作痛 熱者亦可服

草豆蔻 半錢 吳茱萸 益智仁 煨薑 炒各四分

青皮 各六分 神麴 薑黃 各四分 生甘草 三分 桃仁 七分

熟半夏 錢一 澤瀉 一錢 麥芽 炒一分 炙甘草 六分 柴胡 四分

人參 黃耆 陳皮 各八分

為末水丸每服三錢食遠白湯下

大柴胡湯 見傷寒

加味歸脾湯 治心虛悸動而痛

人參 黃耆 炙 白朮 炒 當歸 茯苓

酸棗仁 各一錢 遠志 肉 八分 木香 甘草 炙 各五分 龍眼 肉 二錢

大棗 二枚 煨薑 三片 菖蒲 八分 桂心 五分

水二鍾煎一鍾食後服 亦有加柴胡 胡山 梔子者

沉香降氣散見頭二陳湯見虛理中湯見傷

妙香散治心氣不兒恍惚虛煩

山藥煎汁 茯苓去皮 茯神去木 遠志去心 黃耆各一

人參 桔梗 甘草各五錢 木香錢半 辰砂另研

麝香另研 為細末每服三錢或湯或酒調下

金鈴子散 治熱厥心痛或作或止

金鈴子 玄胡索各二 為末每服三錢酒調下痛止與香

木附湯 治寒厥心痛脈微氣弱

附子炮一兩 白朮炒四兩 甘草炙一兩

為末每服三錢用水一鍾半薑五片棗二枚煎一鍾食前服

蕪荑散 重咬心痛貫心則殺人宜亟服之

乾漆炒至烟 蕪荑五分 雷丸五分 為末每服三錢溫水調服

醫宗必讀 卷八 心腹痛 三

烏梅丸見傷寒 剪紅丸見反 蘇合丸見中

補肝湯

山茱萸 甘草 桂心各三兩 桃仁 細辛

栝子仁 茯苓 防風各一兩 大棗二十枚

水九碗煎四碗分三服

柴胡疎肝散

柴胡 陳皮醋炒各二錢 川芎 枳殼炒 芍藥各一

甘草炙五分 香附五分 水二鍾煎八分食前服

推氣散 治右脇疼痛脹滿不食

片薑黃 枳殼炒 桂心忌火各五錢 甘草炙二

為細末每服三錢薑湯調下

枳芎散 治左脇刺痛

枳實 川芎各五錢 甘草炙二錢 為末每服三錢薑湯下

導痰湯 治痰飲痞塞為痛

熟半夏四兩 天南星炮去 枳實炒 赤茯苓去皮 橘紅各一

甘草炙五錢 每服四錢水一碗薑十片煎八分食遠服

龍蒼丸

當歸 龍胆草 梔子 黃連 黃柏

黃芩各一兩 大黃 蘆薈 青黛各五錢 木香二錢

麝香五分 細末蜜丸如菉豆大每服三錢生薑湯下

黑錫丹見頭 葛花解醒湯見頭

桂枝散 驚氣傷肝脇中疼痛

枳殼二兩 桂枝三兩 細末每服二錢薑棗湯調下

芍藥甘草湯一名成湯 治腹痛如神

醫宗必讀 卷八 心腹痛 三

芍藥四錢 甘草一錢 水二杯煎一杯服酸以收之

霍香正氣散方見中風 十味香薷飲見類中風

大金花丸加梔子去大黃名黃連解毒湯又名梔子金花丸

黃連 黃蘗 黃芩 大黃各等分

為末水丸每服白湯下二錢

木香順氣散 治氣滯腹痛

木香 香附 檳榔 青皮醋炒 陳皮

厚朴薑製 蒼朮油浸 枳殼炒 砂仁各一錢 甘草炙五分

水二鍾薑三片煎一杯食前服

萬應丸 取玉積如神

黑丑取頭末 大黃 檳榔各八兩 雷丸醋煮 木香各一

沉香五錢

將黑丑大黃檳榔同為末大皂角苦練皮各四兩煎湯泛為丸菜豆大雷丸木香沉香為衣每服三錢五更用砂糖水下

腰痛

內經云太陽所至為腰痛足太陽膀胱之脈所過遺出別下項拔挾脊痛腰似折脾不可以曲是經虛則邪客之病病生○又云腰者腎之府轉搖不能腎將憊矣虛勞故不能運動憊敗也愚按內經言太陽腰痛者外感六氣也言腎經腰痛者內傷房慾也假令作強伎巧之官謹其閉鬱封藏之本則州都之地真氣布濩雖六氣苛毒弗之能害惟以欲竭其精以耗散其真則腎藏虛傷膀胱之府安能獨足於是六氣乘虛侵犯太陽故分別施治有寒溼有風熱有挫閃有瘀血有滯氣有痰積皆標也腎虛其本也標急則從標本重則從本標本不失病無遁狀矣

醫宗必讀

卷八 心腹前

四

寒感寒而痛其脈必緊腰間如水得熱則減得寒則增去積散加吳茱萸或薑附湯加肉桂杜仲外用摩腰膏兼寒濕者蒼朮麻黃溼傷溼如坐水中腎屬水久坐水溼或傷雨露兩水相得以致腰痛身重脈緩天陰必發溼溼兼風濕者獨活寄風有風脈浮痛無常處牽引兩足五積散加防風全杜仲薑汁炒為末每服一錢酒送治腎氣腰痛兼治風冷或牛膝酒熱脈洪數發渴便閉甘豆湯加檉柳天麻閃挫或跌撲損傷乳香趁痛散及黑神散不效必有惡血四物桃仁穿山甲勞役負重而痛青葙丸癱血脈滿轉動若錐刀之刺大便黑小便或黃或黑日輕夜重調榮活絡飲或桃仁酒調黑神散氣滯脈沉人參順氣散或烏藥順氣散或用降香檀香沉香各三錢

三分煎湯空心服

痰積脈滑二陳湯加南星脈有力者加大黃

腎虛腰肢痠弱脚膝酸軟脈或大或細按之無力痛亦攸攸隱隱而不甚分寒熱二候脈細而軟力怯短氣小便清利齒香九

府之類脈大而軟小便黃虛火炎封髓丹丹溪云久腰痛必用官桂開之方止

五積散見類小續命湯見中

獨活寄生湯治腎虛受風受濕腰腿拘急筋骨疼痛行步艱難

獨活 桑寄生 杜仲 炮去 牛膝 細辛

秦艽 茯苓 桂心 防風 芎藭

人參 錢半 甘草 當歸 芍藥 地黃 各一

水二鍾生薑五片煎八分食前服如無寄生

醫宗必讀 卷八 腰痛 三

牛膝酒 川芎 羌活 地骨皮 五加皮

薏苡仁 甘草 各一 海桐皮 兩 生地黃 兩

為粗末絹袋盛入好酒二斗浸二七日每服一杯日三四杯

腎者湯治腎虛傷濕腰中如帶五千錢腰冷如坐水中不渴小便自利此證名為腎著

乾薑 炒 茯苓 甘草 白朮 各二

每服四錢水一鍾煎七分空心溫服

滲漉湯治寒溼所傷身體重着如坐

蒼朮 炒 白朮 炒 甘草 炙 各 茯苓 去皮 乾薑 炮 各

橘紅 丁香 各二 每服四錢水一鍾煎七分服

摩腰膏 治老人腰痛女人白帶

附子尖 烏頭尖 南星 各三 硃砂 雄黃

樟腦 丁香錢半 乾薑 麝香五分

為細末蜜丸龍眼大每用一九生薑汁化開如厚粥火上烘

熱放掌上摩腰中候藥盡即烘綿衣裹緊腰熱如火用二日

甘豆湯 治風熱腰痛二便不通

黑豆二合 甘草二錢 水二鍾生薑七片煎服開服散

敗毒散 風熱證通用

羌活 獨活 前胡 柴胡 人參

茯苓 甘草炒 枳殼 桔梗 芎藭各等

每服三錢生薑五片煎服

乳香趁痛散 治打墜腰痛加全蝎更妙脚氣痛用

虎脛骨酒炙 敗龜酒炙各 麒麟竭 赤芍藥 當歸

自然銅煅研 白附子炮 沒藥 防風 辣桂

醫宗必讀 卷八 腰痛

骨碎補炒 蒼耳子微炒 白芷各三 牛膝 天麻

檳榔 五加皮 羌活各一 為末每服一錢酒調

黑神散 黑豆炒去皮 熟地黃酒浸 當歸酒潤 肉桂 乾薑炒黑

甘草炙 芍藥 蒲黃各四 為細末每服二錢童

復元通氣散 治一切氣滯及閃挫腰痛 便半鍾酒少許煎服

大茴香炒 穿山甲炒各 玄胡索 白牽牛炒 橘紅

甘草炙各 木香炙各 為細末每服二錢熱酒調下

十全大補湯 見虛勞

青娥丸 治腎虛腰痛

補骨脂四兩 杜仲四兩 汁炒

為末胡桃肉三十個研熟蜜少許丸桐子大每服四錢酒送

橘核酒 治跌打損傷瘀血作痛

橘核炒去 研細末每服二錢酒調下

調榮活絡飲 治失力腰閃或跌撲瘀血

大黃 當歸 牛膝酒洗 杏仁去皮炒 赤芍藥

紅花 生地酒洗 羌活各一 川芎五分 桂枝三分

水鍾半煎八分食前服

人參順氣散 治氣滯腰痛

白朮 白芷 陳皮 桔梗 枳殼

人參 甘草 川芎 麻黃去節 烏藥

白薑各一錢 水二鍾煎一鍾服

烏藥順氣散 白朮 青皮 白芷 陳皮

醫宗必讀 卷八 腰痛

烏藥 人參各一 甘草五錢

為末每服三錢水一鍾煎七分服

二陳湯 見中

無比山藥丸 治腎虛腰痛

赤石脂煨 茯神去皮 山茱萸去核熟地黃酒煮 巴戟去心

牛膝酒浸 澤瀉各二 杜仲薑汁 兔絲子酒浸 山藥各三

北五味六兩 肉蓯蓉酒浸 為末蜜丸桐子大每服三錢酒下

六味丸 八味丸 見虛

補陰丸

龜板酒炙 黃蘗酒炒 知母 側柏葉 枸杞子

五味子 杜仲薑汁 砂仁各五 甘草二兩

猪脊髓地黃膏為丸每服五錢淡鹽湯下

痛氣

內經曰任脉為病男子內結七疝女子帶下瘕聚... 疝氣之原諸經為之... 從少腹上衝心而痛不得前後為疝... 肝所生病為疝... 疝氣之原諸經為之... 從少腹上衝心而痛不得前後為疝... 肝所生病為疝... 疝氣之原諸經為之... 從少腹上衝心而痛不得前後為疝... 肝所生病為疝...

醫案必讀

卷八 疝

疝氣之原諸經為之... 從少腹上衝心而痛不得前後為疝... 肝所生病為疝... 疝氣之原諸經為之... 從少腹上衝心而痛不得前後為疝... 肝所生病為疝...

疝氣之原諸經為之... 從少腹上衝心而痛不得前後為疝... 肝所生病為疝... 疝氣之原諸經為之... 從少腹上衝心而痛不得前後為疝... 肝所生病為疝... 疝氣之原諸經為之... 從少腹上衝心而痛不得前後為疝... 肝所生病為疝...

禍有不可勝言者豈待下後始補而可回其生平學... 內經為正不當惑於多岐丹溪以為疝證皆始於溼熱... 則火起於筋醉飽則火起於胃房勞則火起於腎大怒則火起... 於肝火鬱之久溼氣便盛濁液凝聚并入血隊流於厥陰肝性... 急速為寒所束宜其痛甚此亦補前八未備之一端不可守為... 揆度也故夫治法寒則多痛熱則多... 在血分者不移在氣分者多動蓋學九有兩左丸屬水水生肝... 木木生心火三部皆司血統納左之血者肝也右丸屬火火生... 脾土土生肺金三部皆司氣統納右之氣者肺也是故諸寒收... 引則血泣而歸肝下注於左丸諸氣憤鬱則濕聚而歸肺下注... 於右丸且墨丸所絡之筋非盡由厥陰而太陰陽明之筋亦入... 絡也故患左丸者痛多腫少患右丸者痛少腫多此確然者耳

醫案必讀

卷八 疝

疝氣之原諸經為之... 從少腹上衝心而痛不得前後為疝... 肝所生病為疝... 疝氣之原諸經為之... 從少腹上衝心而痛不得前後為疝... 肝所生病為疝...

疝氣之原諸經為之... 從少腹上衝心而痛不得前後為疝... 肝所生病為疝... 疝氣之原諸經為之... 從少腹上衝心而痛不得前後為疝... 肝所生病為疝... 疝氣之原諸經為之... 從少腹上衝心而痛不得前後為疝... 肝所生病為疝...

瘡疔是陽明筋病內有膿血即巢氏之疔疔宜用甘草茯苓白

瘡癰疔內有膿血小便不通加味通心散或五

巢氏七疔厥疔厥疔心氣白濁心下寒寒飲食脇氣

子印七疔寒疔疔疔如石陰疔不舉或連水囊腫陰汗出或筋

血氣上通疔疔疔疔不救白物隨波而下血滲疔疔疔疔疔疔

多氣則氣脹怒怒則氣散狐出入上下與狐相似也疔疔

小腸疔小腸之病小腹引牽左必連腰脊而痛小腸虛則風冷

乘間而入邪氣既入則厥而上冲肝肺控引羣丸上而不下

練實吳茱萸陳皮馬油醋炒各一兩羌活醋炒五錢醋炒九

每服一錢加至三錢酒送又方益智蓬朮各五錢大茴山茶

黃牛膝續斷川芎葫蘆巴防風牽牛炒甘草各二錢半

為細末每服三錢水煎空心連滓服白湯調下亦得

膀胱氣小腹腫痛不得小便是也五菖散一兩分三服葱白一

便如墨汁續用礞砂丸

脈候弦急搏皆疔脈視在何部而知其藏尺部脈滑為寒疔

東垣曰滑脈寸上見者為大熱陽與陽併也尺

部見滑為大寒兩寸不勝王癸從寒水之化也

常州尹文輝嗜火酒能飲五觔五月間入關中溪水驟漲涉水

至七里覺腹痛之甚半月後右九腫大漸如斗形關中醫者皆

與肝經之劑及溫熱之品半載無功歸而就商於余余曰嗜火

酒則溼熱滿中涉大水則濕寒外束今病在右正是脾肺之溼

下注葶九以胃苔湯加梔子枳殼黃栢茴香十劑而畧減即以

為九服至十八觔全安經今十五年不再發

文學駱元賓十年患疔形容枯槁余脉之左脇有形其大如臂

以熱手握之漉漉有聲甚至上攻於心問絕者久之以熱醋熏

炙方甦余曰此經所謂厥疔用當歸四逆湯半月積形衰小更

以八味丸問服喜其遵信余言半載無間積塊盡消後不復患

木香散 治肝邪上厥痛悶欲絕

木香 陳皮 良薑 訶子 乾薑

枳實 各一 草豆蔻 黑牽牛 川芎 各一

水二鍾煎一鍾空心服

蜘蛛散 仲景以之治狐疔

蜘蛛 十四枚 桂 五分

右為末每服一錢雷公云蜘蛛勿用五色者身上有利毛者

去頭足微炒研

醫宗必讀 卷八 疔

三層茴香丸 治一切疔如神癩疔尤為要藥第一料

大茴香 拌鹽五錢 川棟子 去核 沙參 木香 各一

右為細末水煮米糊為丸桐子大每服三錢空心鹽湯下日

三服纔完便接第二料

照前方加 葶撥 一兩 檳榔 五錢

共煎藥六味重五兩半為末糊丸服法如前未愈服第三料

照前二方加 白茯苓 四兩 附子 製一

共煎八味重十兩糊丸服法同前但每服三錢雖三十年之

久大如栲栳者皆可除根

荔枝散 治陰丸腫大痛不可忍

荔枝核 十四枚 燒灰 沉香 大茴香 炒 木香

青鹽 食鹽 各一 川棟肉 小茴香 各二

為末每服三錢空心熱酒調服

宣胞丸 治外腎腫痛

黑丑半生 木通 青木香盤鬚七

為末酒糊丸桐子大每服二錢鹽湯下

地黃膏子丸治男婦奔豚氣塊小腹

人參 沉香 木香 白木炒 玄胡索

血竭 蛤蚧 當歸 廣茂炮 吳茱萸

續斷 川芎 全蝎 茴香炒 川棟子炒

柴胡 沒藥 青皮 肉桂已上分兩無定

右為細末地黃膏子丸加桐子大空心溫酒下二十九日加

一九至三十九

當歸四逆湯

醫宗必讀

卷八 痲

三

當歸尾七分 附子炮 官桂 茴香 柴胡各五分

芍藥四分 玄胡索 川棟子 茯苓各三分 澤瀉二分

水二鍾煎一鍾空心服

川苦棟散

木香 川棟巴豆拌去豆 茴香鹽炒

等分為末每服二錢空心食前酒調下

木香棟子散 疝氣久不愈者服此神效

石菖蒲一兩 青木香一兩 草薢五錢 荔枝核二十

川棟子二十個 巴豆二十枚 同

為細末每服二錢入麝香少許空心炒茴香鹽酒調下

烏頭梔子湯 治內有鬱熱外為寒束

川烏頭炮 梔子仁炒各 水二鍾煎一鍾空心服

加味通心散 治瘰癧疔內有膿血小便不通

瞿麥穗 木通去皮 梔子去殼 黃芩 連翹

甘草 枳殼去穢 川棟子去核 歸尾 桃仁尖炒

山查 等分為末每服三錢燈心車前草煎湯空心調服

五苓散見傷寒

硝砂丸 木香 沉香 巴豆肉各一兩 青皮二兩 銅青五錢

硝砂一錢 研

二香青皮巴豆慢火炒紫色去巴豆為末入硝砂銅青同研

勻蒸餅和丸桐子大每服七丸至十九鹽湯空心下日二服

羊肉湯 治寒疝腹痛裏急

當歸三兩 生薑五兩 羊肉一斤

醫宗必讀 卷八 痲

水八碗煮取三碗溫服一碗一日飲盡

淋證即瘧證也小便不通謂之

三

內經曰脾受積溼之氣小便黃赤甚則淋此言溼傳膀胱而成

則鬱而為熱脾者主轉輸水○風火鬱於上而熱其病淋此言

膀胱而熱也少陽甲胆為相火主風日鬱於上

者火邪類歸心經心移熱于膀胱而淋證作矣

愚按內經言淋溼與熱兩端而已病源論謂膀胱與腎為表裏

但主水水入小腸與胞行於陰為溼便也若飲食不節喜怒不

時虛實不調藏府不和致腎虛而膀胱熱腎虛則小便數膀胱

熱則水下泄數而且濇則淋瀝不宜小腹弦急痛引於臍分石

淋勞淋血淋氣淋膏淋冷淋六種石淋者有如沙石膀胱蓄熱

而成正如湯瓶久在火中底結白碱也癆淋者因勞倦而成多

屬脾虛血淋者心主血心遺熱於小腸搏於血脉血入胞中與

屬脾虛血淋者心主血心遺熱於小腸搏於血脉血入胞中與

屬脾虛血淋者心主血心遺熱於小腸搏於血脉血入胞中與

澁俱下氣淋者肺主氣氣化不及州都胞中氣脹少腹滿墜溺
有餘瀝膏淋者滴下肥液極類脂膏冷淋者寒客下焦水道不
快先見寒戰然後成淋更有過服金石入房太甚收精閉流
入胞中亦有溼痰日久注滲成淋由是則致淋之故殆有多端
若不求其本末未有獲痊者也

石淋清其積熱滌去沙石則水道自利宜神效琥珀散如聖散
獨聖散隨證選用

勞淋有脾勞腎勞之分多思多慮負重遠行應酬紛擾勞於脾
也宜補中益氣湯與五苓散分進專因思慮者歸脾若強力入
房或施泄無度勞於腎也宜生地黃丸或黃耆湯腎虛而寒者金匱腎
血淋有血瘀血虛血冷血熱之分小腹硬滿莖中作痛欲死血
瘀也一味牛膝煎酒服大效但虛人能損胃耳宜桃仁通草

醫宗必讀

卷八 淋證

三

紅花牛膝丹皮血虛者六味丸加側柏葉車前子白芍鮮紅心與小
腸實熱脈必數而有力丹皮白芍藥木通澤瀉茯苓血虛黑
黯面色枯白尺脈澀遲下元虛冷也氣虛或用漢椒根四五
錢水煎冷服然有內熱過極反兼水化而色黑者未可便以為
冷也須以脈證詳辨之
氣淋有虛實之分如氣滯不通臍下妨悶而痛者沉香散石菴
氣虛者八珍湯加杜仲
膏淋似淋非淋小便色如米泔或如鼻涕此精濁俱出精塞溺
道故欲出不快而痛鹿角霜九大沉香散沉香丸海
冷淋多是腎虛肉菴九澤瀉
胞癰膀胱者州都之官津液藏焉氣化則能出矣風寒濕邪氣
客於胞中則氣不能化出故胞滿而水道不通小腹膀胱按之

內痛若沃以湯澀於小便以足太陽經其直行者上交頰入絡
腦下灌鼻則為清涕也腎者湯腎丸
脈候少陰脈數婦人則陰中生瘡男子則氣淋盛大而實者生
虛小而澀者死

醫案
邑宰嚴知非患淋經年痛如刀錐凡清火疎利之劑計三百帖
病勢日甚歲暮來就診余曰兩尺數而無力是虛火也從來醫
者皆泥痛無補法愈疎通則愈虛愈虛則虛火愈熾遂以八味
地黃丸料加車前沉香人參服八劑痛減一二而頻數猶故原
醫者進云淋證作痛定是實火若多溫補恐數日後必將悶絕
不可救矣知非疑懼復來商之余曰若不宜溫補則服藥後病
勢必增今既減矣復何疑乎朝服補中益氣湯晚服八味丸逾

醫宗必讀

卷八 淋證

三

月而病去其九更倍用參者十四日而霍然矣
太司寇杜完三夫人淋瀝兩載靡藥不嘗卒無少效余診之見
其兩尺沉數為有瘀血停留法當攻下因在高年不敢輕投但
於補養氣血之中加琥珀牛膝此等緩劑須以數十劑收功而
夫人躁急求功再劑不效輒欲更端遂致痼疾
神效琥珀散 治水道澀痛頻下沙石
琥珀 桂心 去皮 滑石 水飛 大黃 微炒 葵子
膩粉 木通 木香 磁石 煨酒炒 七次研
等分為細末每服二錢燈心葱白煎湯調服
如聖散 治沙石淋
馬蘭花 麥門冬 去心 白茅根 車前子 甜葶藶 微
檀香 連翹 各等

右爲末每服四錢水煎服如渴者加黃芩同煎入燒鹽少許服

獨聖散 治沙石淋 黃蜀葵炒一兩 爲細末每服一錢食前米飲調服

補中益氣湯見虛勞 五苓散見傷寒 歸脾湯見方見 金匱腎氣丸見方見

生地黄丸 治腎虛勞淋

生地黄切焙 黃芪各一兩 防風去皮 遠志去木 茯苓去木

鹿茸去毛 黃芩去心 括蔞各一兩 石葦去毛 當歸各五錢

赤芍藥 戎鹽研 蒲黃 甘草各五分 車前子

滑石各二兩 人參一兩二分

爲末蜜丸梧子大每服二錢食前鹽湯下

黃耆湯 治腎虛勞淋

桑白皮七錢五分 人參 五味子 白茯苓 旱蓮子

醫宗必讀 卷八 淋證

磁石煨研 滑石各一兩 黃耆二兩 枳殼炒 黃芩各半

每服三錢水一鍾煎七分服

六味地黄丸 八珍湯 四物湯俱見

沉香散 治氣淋臍下妨悶小便大痛

沉香 石葦去毛 滑石 當歸 王不留行

瞿麥各半 葵子 赤芍藥 白木各七錢半 甘草各二錢半

爲末每服二錢大麥湯空心調服以利爲度

石葦散

石葦去毛 赤芍藥各五錢 白茅根 木通 瞿麥

芒硝 葵子 木香各一兩 滑石二兩

每服四錢水一鍾煎六分服

瞿麥湯

瞿麥穗 黃連去鬚 大黃蒸 枳殼 當歸

羌活去蘆 木通 牽牛 延胡索 桔梗

大腹皮 射干各一兩半 桂心去皮 五錢

每服四錢水一鍾半生薑七片煎八分服

鹿角霜丸

鹿角霜 白茯苓 秋石各等分

爲細末糊丸梧子大每服五錢米飲下

大沉香散 治膏淋臍下妨悶

沉香 陳皮 黃耆各七錢半 瞿麥三兩 榆白皮

韭子炒 滑石各一兩 黃芩 甘草各五分

爲末每服二錢食前米飲調服

沉香丸

醫宗必讀 卷八 淋證

沉香 肉蓯蓉酒浸切 荊芥穗 磁石煨研

黃芪 滑石各一兩

爲末蜜丸梧子大每服三錢酒送

海金沙散

海金沙 滑石各一兩 甘草二錢五分

研末每服二錢燈心湯調送

兔絲子丸

兔絲子酒蒸 桑螵蛸炙各五錢 澤瀉二錢五分

爲末蜜丸梧子大每服二錢空心米飲下

肉蓯蓉丸

肉蓯蓉酒蒸 熟地黃酒煮 山藥 炒黃 石斛去根 牛膝酒浸

官桂去皮 檳榔各五錢 附子炮去 黃芪各一兩 黃連去鬚

細辛去苗 甘草炙五分

為末蜜丸梧子大每服二錢鹽酒下

澤瀉散 治冷淋脹滿澀痛

澤瀉 雞蘇去毛 赤茯苓 蒲黃

當歸 琥珀另研 檳榔各一 枳殼炒 桑螵蛸炒

官桂五分 為細末每服二錢木通湯調服

腎著湯見腰 腎瀝湯見痺

巴戟丸 治胞痺

巴戟去心 桑螵蛸切破炒 杜仲去皮 生地黄去 附子炮去

肉苁蓉酒浸 山藥各一 遠志去木 石解去根

鹿茸炙 兔絲子酒浸 山茱萸去核 北五味 龍骨

官桂各七分 為末蜜丸梧子大每服三錢空心陳酒送下

醫宗必讀 卷八 淋證

小便閉癰

經云肝足厥陰之脈過陰器所生病者閉癰又云督脈者女子入繫廷孔之直孔也直也言正中其孔溺孔之端也前陰牛橫骨之下也孔之上際謂之端乃督脈外起之所此雖以女子為言然男子溺孔亦在橫骨下中央但為宗筋所函故不可見耳其男子循莖下至纂與女子等此生病不得前後得陰莖也不俱開也此雖督脈所生而實亦衝任之病蓋又云三焦下脘在於足太陽之前少陽之後出於膈中外廉名曰委陽是足太陽絡也三焦者足少陽太陽之所將太陽之別也上踝五寸別入貫腸出於委陽並太陽之正入絡膀胱約下焦實則閉癰虛則遺溺此言三焦下脘之所行與所主之病也膀胱以出於委陽六並太陽之正入絡膀胱又云膀胱不利為癰不約為遺溺不約者不能約束收攝也

愚按閉與癰二證也新病為溺閉蓋滴點難通也久病為溺癰蓋屢出而短少也閉癰之病內經分肝與督脈三焦與膀胱四

經然太陽膀胱但主藏溺其主出溺者皆肝經及督脈及三焦也又考膀胱為州都之官津液藏焉氣化則能出矣夫主氣化

者太陰肺經也若使肺燥不能生水則氣化不及州都法當清

金潤肺車前紫菀麥門冬 如脾濕不運而精不上升故肺不能

生水法當燥脾健胃蒼朮白朮茯苓 如腎水燥熱膀胱不利法當

滋腎滌熱黃柏知母茯苓 夫滋腎瀉膀胱名為正治清金潤燥

名為隔二之治健胃燥脾名為隔三之治又或有水液只滲大

腸小腑因而燥竭宜以淡滲之品茯苓猪苓通 分利而已或有

氣滯不能通調水道下輸膀胱者順氣為急枳殼木通 有實熱

者非與純陰之劑則陽無以化黃連芍藥下焦熱者黃柏知母

有大虛者非與溫補之劑則水不能行如金匱腎氣丸及 如東垣治一人小便不通目突腹脹皮膚欲裂服淡滲之藥無效東垣曰疾急矣非精思不能處思至夜半曰吾得之矣膀胱為津液之府必氣化而能出服淡滲而病益甚是氣不化也無陽則陰無以生無陰則陽無以化淡滲氣薄皆陽藥也孤陽無陰欲化得乎以滋腎丸羣陰之劑授之即愈丹溪嘗曰吾以吐法通小便譬如滴水之器上竅閉則下竅無以自通必上竅開而下竅之水出焉氣虛者補中益氣湯先服後吐血虛者芎歸湯先服後吐痰多者二陳湯先服後吐氣閉者香附木通探吐更有痰血而小便閉者牛膝桃仁為要藥別錄云小便不利審是氣虛獨參湯如神由是觀之則受病之源自非一途若不從望聞問切察之明審之當而浪投藥劑幾何不以人命為戲耶

醫宗必讀 卷八 小便閉癰

問切察之明審之當而浪投藥劑幾何不以人命為戲耶

妊娠小便不通 孕婦胎滿壓胞多致小便閉塞宜升舉其氣

湯探吐 仲景用八味丸酒服 或令穩婆手入產戶托起其

胎溺出如注 或令孕婦眠于榻上將榻倒豎起胎即不壓而

溺出勝於手托多矣或各有所因者並依證施治

產後小便不通 陳皮去白為末空心酒調二錢外用鹽填臍

中卻以葱白皮十餘根作一縛切作一指厚安臍上用大艾炷

滿葱餅上以火炙之覺熱氣入腹內即通此唯氣壅者宜之若

者更當審詳也

醫案

郡守王鏡如痰火喘嗽正甚時忽然小便不通自服車前木通

茯苓澤瀉等藥小腹脹悶點滴不通余曰右寸數大是金燥不

能生水之故惟用紫苑五錢麥門冬三錢北五味十粒人參二

錢一劑而小便湧出如泉若淡滲之藥愈多則反致燥急之苦

不可不察也

先兄念山謫官浙江按察鬱怒之餘又當盛夏小便不通氣高

而喘以自知醫服胃苓湯四貼不效余曰六脉見結此氣滯也

但用枳殼八錢生薑五片急火煎服一劑稍通四劑霍然矣

孝廉俞彥直修府志勞神忽然如喪神守小便不通余診之日

寸微而尺鼓是水涸而神傷也用地黃知母各二錢人參丹參

各三錢茯苓一錢五分黃柏一錢二劑稍減十劑而安

八正散 治心經邪熱燥渴煩躁小便不通

瞿麥 車前子 滑石 甘草炙

山枝仁 木通 大黃各等分

右為末每服二錢水一鍾入燈心煎至七分食後臥服之

五苓散方見

木通湯 治小便不通小腹痛甚

木通 滑石各五 牽牛取頭末

右作一服水二鍾燈心十莖葱白一莖煎至一鍾食前服

通心飲 治心經有熱唇焦面赤小便不通

木通 連翹各三

牛膝湯 治血結小便閉莖中痛

牛膝五錢 當歸三錢

金匱腎氣丸 治腎虛小便不通或過服涼藥而愈甚者每服

三錢淡鹽湯送下方見

琥珀散 治老人虛人心氣閉塞小便不通

用琥珀為末每服一錢人參湯下極效

醫案必讀 卷八 小便閉癰

利氣散 治老人氣虛小便不通

黃耆炙 陳皮去白 甘草各一

參芪湯 治心虛客熱小便澀數

赤茯苓一分 生地黃 黃芪 桑螵蛸微

人參 五味子 克絲子酒浸 甘草各五分

水一鍾煎七分入燈心二十一莖一沸服

清肺散 治渴而小便閉澀

茯苓二錢 猪苓三錢

燈心一分 瞿麥 澤瀉 車前子各五分

水二碗煎至一碗

滋腎丸 治陰虛小便閉

黃藥酒洗 知母酒炒 各肉桂

右爲末熟水爲丸如芡實大每服百丸加至二百丸百沸湯空心服

滋陰化氣湯 治因服熱藥小便不利臍下痛

黃連炒 黃蘗炒 甘草各一錢半 水煎食前服未通加

滑石散 治男婦轉胞小腹急痛不得小便

寒水石二兩 葵子一合 滑石 亂髮灰 車前子

木通去皮節 水十碗煎至五碗每服一碗一日服盡卽利

洗方 治胞轉小便閉先用

良薑五錢 葱頭二十枚 紫蘇二兩

煎湯蜜室內薰洗小腹外腎肛門留湯再添醴綿洗以手撫

臍下拭乾 被中仰坐垂脚自舒其氣次用

蜀葵子二錢 赤茯苓 赤芍藥 白芍藥各五錢

醫宗必讀 卷八 小便閉瘧

每服三錢煎取清汁調蘇合丸三九并研細青鹽五分食前服

又法 炒鹽半觔囊盛慰小腹

葱熨法 治小便閉小腸脹不急治殺人用葱白三觔切細炒

熟絹包分兩袋更替熨臍下卽通

又法 以自爪甲燒灰水服

塗臍方 治小便不通

大蒜獨顆者 梔子七枚 鹽花少許

右搗爛綿紙上貼臍良久卽通末通塗陰囊上立通

又法 治小便閉垂死者神效

桃枝 柳枝 木通 白礬各一兩

葱白七個 燈心一握

水三十碗煎十五碗用磁瓶熱盛一半藥汁薰外腎周廻以

被圍繞不令外風得人且久便通加赤豆汁若冷卽易之效

小便黃赤

經云脈熱病者小便先黃又云胃氣盛則身已前皆熱消穀

飢溺色黃又云肺氣虛則肩背痛寒少氣不足以息溺色變又

云冬脈不及令人眇清脊痛小便變上二段言肝腎有虛熱下

者皆能令小便變此言肺腎有虛熱此言

也少陰司天熱淫所勝病溺色變又云少陽之勝溺赤善驚又

曰陽明司天燥氣下臨暴熱至陽氣鬱發小便變此皆運氣之

中氣不足溲便爲之變此言

愚按小便黃赤人皆以下焦有熱清之利之而已矣甯知內經

藏府寒熱之別有如是耶故一切證候莫不有五藏六府之分

虛實寒熱之別苟不詳察其不禍人者幾希矣

醫宗必讀 卷八 小便閉瘧

火府丹 治心肝有熱小便黃赤

黃芩一錢 生地黃三錢 木通四錢 水二鍾煎一鍾空心服

涼胃湯 脾胃有熱消穀善飢溺色黃赤

黃連一錢 甘草四錢 陳皮二錢 茯苓四錢

水二杯煎一杯食遠服

加味補中益氣湯 治脾肺虛小便黃赤

人參一錢 白朮一錢 黃耆一錢 甘草三分 當歸五分

陳皮六分 升麻三分 柴胡一分 茯苓二錢 車前子一錢

水二鍾煨薑三片棗一枚煎八分服

溫腎湯 治尺脈虛瀉足脛逆冷小便黃赤

附子製熟 肉桂去皮 熟地二錢 茯苓一錢 牛膝二錢

水二杯煨薑五片煎一杯空心服 醫宗必讀卷之八

宛委山莊刊重校醫宗必讀卷之九

雲間李中梓士材父著

門人董蘭正季方父叅

姪孫李廷芳蘅伯父訂

大便不通

經曰北方黑色人通於腎開竅於二陰使調和若飢飽勞傷損傷胃氣及過於辛熱厚味則火邪伏於血中耗散真陰津液虧少故大便燥結又有年老氣虛津液不足而結者皆惡燥急食辛以潤之是也

愚按內經之言則知大便秘結專責之少陰一經證狀雖殊總之津液枯乾一言以蔽之也分而言之則有胃實胃虛熱秘冷秘風秘氣秘之分胃實而秘者善飲食小便赤宜九之類胃虛而秘者不能飲食小便清利湯厚朴熱秘者面赤身熱六脈數實腸胃脹悶時欲得冷或口舌生瘡四順清涼飲潤腸九木冷秘

醫宗必讀

卷九 大便不通

宛委山莊

者面白或黑六脈沉遲小便清白喜熱惡冷桂枝湯加芍藥散加官氣秘者氣不升降穀氣不行其人多噫蘇子降氣湯加枳殼香檳榔風秘者風搏肺藏傳於大腸小續命湯去附子倍芍藥加九更有老年津液乾枯婦人產後亡血及發汗利小便病後血氣未復皆能秘結法當補養氣血使津液生則自通誤用硝黃利藥多致不救而巴豆牽牛其害更速八珍湯加蘇子廣藜紅若病證雖屬陰寒而脈實微燥宜溫緩藥中畧加苦寒以去熱躁躁止勿加如陰躁欲坐井中者兩尺按之必虛或沉細而遲但煎理中湯待極冷方服或服藥不應不敢用峻猛之藥者宜蜜煎導之入蜜五分用五分五分冷秘者生薑導之或於蜜草烏有熱者猪膽汁導之久虛者如常飲食法煮猪血臟湯加酥食之血仍潤血臟仍潤臟此妙法也每見江湖方士輒用硝

黃者十傷四五輕用豆豉者十傷七八不可不謹也或久而愈肺痿吐血或飲食不進而死

少宰蔣恬菴服五加皮酒遂患大便秘結四日以來腹中脹悶服大黃一錢通後復結余曰腎氣衰少津液不充誤行疏利是助其燥矣以六味九煎成加入乳一鍾白蜜五錢二劑後即通十日而康復矣

文學顧以貞素有風疾大便秘結經年不愈始來求治余曰此各風秘治風須治血乃大法也用十全大補湯加秦艽麻仁杏仁防風煨皂角仁半月而效三月以後永不復患以手書謝曰不肖道力僻處窮鄉日與庸人爲伍一旦獲非常之疾困苦經年靡劑不嘗反深沉痼遂不遠百里就治神良作吟指教肺腑

醫宗必讀

卷九 大便不通

宛委山莊

快然及飲佳方如臭味之投百日以來沉痾頓釋今幸生歸矣凡仰事俯育僑非意外之慶則僑非台翁之賜哉幸甚
麻仁丸 治腸胃熱燥大便秘結
厚朴 去皮炒 芍藥 枳實 熟炒各 大黃 蒸焙 麻仁 別研
杏仁 去皮炒 五兩半
右爲末煉蜜和九桐子大每服二十九臨臥溫水下利即止
七宣丸 治風氣結聚實邪秘結
桃仁 去皮尖 炒六兩 柴胡 詞子皮 枳實 熟炒 木香 各五兩
甘草 炙四兩 大黃 熟炒 十五兩
右爲末煉蜜丸如桐子大每服二十九食前臨臥各一服米飲下以利爲度
厚朴湯 治胃虛秘結

厚朴 <small>薑汁浸</small> 陳皮 甘草 <small>各三兩</small> 白朮 <small>五兩</small> 半夏 <small>麩</small>	枳實 <small>麩炒各</small> 右為粗末每服五錢水一鍾半薑三片棗一枚煎至八分食前大溫服	四順清涼飲 治血燥內熱大便不通	大黃 <small>蒸</small> 甘草 <small>炙</small> 當歸 <small>酒洗</small> 芍藥 <small>各一錢</small>	水鍾半薄荷十葉煎至七分服	潤腸丸 治風結血秘胃中伏火	羌活 歸尾 大黃 <small>各五錢</small> 桃仁 <small>去皮</small> 麻仁 <small>各一兩</small>	右為末除麻仁桃仁另研如泥外為細末煉蜜丸如桐子大每服五十九空心白湯送下	木香 檳榔 枳殼 <small>麩炒</small> 杏仁 <small>去皮</small> 青皮 <small>各二兩</small>	木香檳榔丸 疎導三焦快氣化痰消食寬中	醫宗必讀 卷九 大便不通 三	半夏 <small>麩</small> 皂角 <small>酥炙</small> 郁李仁 <small>各二兩</small>	右為末別以皂角四兩用漿水一碗搓揉熬膏更入熟蜜少許和丸桐子大每服五十九食後薑湯下	大承氣湯	大黃 芒硝 厚朴 <small>去皮</small> 枳實 <small>各二錢</small>	水二鍾生薑三片煎至九分內硝煎服	藿香正氣散 小續命湯 養正丹 八珍湯 <small>俱見</small>	蘇子降氣湯 治氣滯妨悶痰盛便秘	蘇子 <small>炒</small> 半夏 <small>湯泡各</small> 前胡 甘草 <small>炙</small> 厚朴 <small>薑汁</small>	陳皮 <small>各一錢</small> 當歸 <small>五分</small> 沉香 <small>七分</small>	水二鍾薑三片煎一鍾服虛人加桂五分黃耆一錢	半硫丸 治老人虛人冷秘
---	---	-----------------	--	--------------	---------------	--	------------------------------------	---	--------------------	----------------	---	---	------	--	-----------------	--------------------------------------	-----------------	---	---	----------------------	-------------

熟半夏 <small>為細末</small> 硫黃 <small>木槌細用</small>	以生薑自然汁同熬入乾蒸餅末攪和勻入帕內杵數百下丸如桐子大每服十五丸至二十九溫酒或薑湯下婦人醋湯下俱空心服	橘杏湯 治脈浮氣秘 <small>若脈沉為血秘</small>	杏仁 <small>湯泡去皮尖</small> 橘紅 <small>去白</small> 水一鍾半薑三片煎七分服	益血潤腸丸	熟地黃 <small>六兩</small> 杏仁 <small>去皮</small> 麻仁 <small>各三兩</small> 以上 <small>俱用</small> 枳殼 <small>麩炒</small>	橘紅 <small>各二兩</small> 阿膠 <small>炒</small> 肉苁蓉 <small>各一兩</small> 蘇子 <small>各一兩</small> 當歸 <small>三兩</small>	為末以前三味膏同杵千餘下仍加煉蜜丸桐子大每服六十九空心白湯下	穿結藥 治大實大滿心胸高起便秘	醫宗必讀 卷九 小便不通 四	蟾酥 輕粉 麝香 <small>各一錢</small> 巴豆 <small>五分</small>	研極細末用孩兒茶乳汁和丸如黍米大每服三九薑湯下	小便不禁	經曰督脈生病為遺溺又曰肝所生病為遺溺 <small>督與肝二經並</small>	病則營衛不至氣血失常莫能又曰膀胱不約為遺溺又曰手	約束水道之液故遺溺不禁	太陰之別名曰列缺其病虛則欠欬小便遺數 <small>此二節觀之</small>	延孔而已三焦為決瀆之官失其常則遺溺何也三焦之脈從	入循膈布膈中下膈循臍三焦虛則膀胱之脈從膈上抵腹中	此言上中下三焦氣虛而腎又上連於肺兩藏為子母母虛子亦虛	愚按世俗之治小便不禁者但知補澀而已不知內經論肝督	膀胱之病不指為何邪所干則知七情六氣皆能為病也又言	手太陰虛者為子母相關之病則知所生所勝所不勝之五邪
---	--	---------------------------------	--	-------	--	---	--------------------------------	-----------------	----------------	--	-------------------------	------	--	--------------------------	-------------	---	--------------------------	--------------------------	----------------------------	--------------------------	--------------------------	--------------------------

皆足以爲病也總其大要而言肺者主氣以下降生水以下輸膀胱者津液藏焉氣化則能出水泉不止者膀胱不藏也此兩經者實爲總司肺虛者爲上虛當補氣補中益氣湯不愈當以熱勝虛者爲下虛當瀉脫系系螺螺蚶蚶雞雞膠膠鹿鹿膠膠生生地地麥麥門門冬冬補補其其熱熱者者白白微微散散或或雞雞腸腸散散更有有睡睡則則遺遺尿尿皆皆責責之之虛虛所所以以嬰嬰兒兒脾脾氣氣未未固固人人下下元元不不足足多多有有此此證證在在嬰嬰兒兒挾挾熱熱者者十十居居七七八八在在老老人人挾挾者者十十居居七七八八此此又又不不可可不不辨辨也也宜宜大大兔兔絲絲子子九九猪猪膠膠須須審審寒寒而而爲爲之之活活

娠娠娘娘尿尿出出不不知知用用白白礬礬牡牡蠣蠣爲爲末末酒酒調調服服二二錢錢或或鷄鷄毛毛灰灰末末酒酒服服一一七七或或炙炙桑桑螵螵蛸蛸益益智智仁仁爲爲末末米米飲飲下下薛薛立立齋齋云云此此證證若若脾脾中中有有熱熱加加味味道道選選散散若若脾脾氣氣虛虛補補中中益益氣氣湯湯加加益益智智若若肝肝腎腎陰陰虛虛六六味味丸丸

醫宗必讀 卷九 小便不禁

五

產後小便不禁此氣血虛不能制故也薛立齋云若因穩婆損胞者八珍湯兼進補脾飲若膀胱氣虛而小便頻數當補脾肺若膀胱陰虛者須補肺腎

醫案

方伯張七澤夫人患飲食不進小便不禁余曰六脉沉遲水泉不藏是無火也投以八味丸料兼進六君子加益智肉桂二劑減數劑而安

文學俞玄倩憂憤經旬忽然小便不禁醫皆以固脾補腎之劑投之凡一月而轉甚余謂之曰六脉舉之則軟按之則堅此腎肝之陰有伏熱也用牡丹皮白茯苓各二錢苦參八分甘草稍六分黃連一錢煎成調黃雞腸與服六劑而安矣適有吳門醫者云既愈當大補之數日後仍復不禁再來求治余曰肝家素

有鬱熱得溫補而轉熾遂以龍胆瀉肝湯加黃雞腸服之四劑即止更以四君子加黃連山梔一月而愈

家韭子丸 治遺溺夢遺白濁

家韭子 炒六兩 鹿茸 四兩 肉苁蓉 酒浸 牛膝 酒浸 熟地黃 當歸 各二兩 兔絲子 酒浸 巴戟 各一兩 杜仲 炒 石解 去苗 桂心 乾薑 各一兩

右爲末酒糊丸桐子大每服五十九丸加至百丸空心食前鹽湯溫酒送下

固脾丸

兔絲子 製二兩 茴香 一兩 附子 炮去 桑螵蛸 炙各 戎鹽 二錢 右爲細末酒糊丸梧子大每服三十九丸空心米飲送下

白茯苓散

醫宗必讀 卷九 小便不禁

六

白茯苓 龍骨 乾薑 炮 附子 炮去 續斷 桂心 甘草 炙各 熟地黃 桑螵蛸 微炒 各 右剉碎每服四錢水一盞煎六分食前服

鹿茸散 治小便不禁陰痿脚弱

鹿茸 二兩 去 韭子 微炒 羊躑躅 酒拌 附子 炮 澤瀉 桂心 各一兩 爲細末每服二錢食前粥飲調服

兔絲子散 治小便不禁或過多

兔絲子 乾二兩 酒浸三日 牡蠣 附子 炮去 五味子 各 雞陸 去黃皮 肉苁蓉 各二兩 右爲末每服二錢粥湯送下

牡蠣丸

牡蠣 白者三兩 入破瓶鹽泥固濟 赤石脂 三兩 搗碎醋拌勻 火炒令乾 伍斤 煨半日 取出研細 酒糊丸梧子大每服五十九丸空心鹽湯下

白薇散

白薇 白芍藥各等

右為末每服二錢粥飲下

雞腸散

黃雞腸雄者四具切破 黃連去鬚 肉蓯蓉酒洗

赤石脂另研 白石脂另研 苦參各五兩

右為末每服二錢食前酒下日二夜一

大兔絲子丸 治腎虛小便不禁

兔絲子酒洗 澤瀉 鹿茸去毛 石龍芮去土

肉桂去粗皮 附子炮去皮 石解去根 熟地黃

白茯苓去皮 牛膝酒洗 續斷 山茱萸去核

肉蓯蓉酒洗 防風去蘆 杜仲去粗皮 補骨脂酒炒

醫宗必讀

卷九 小便不禁 七

華澄茄 沉香 巴戟去心 茴香炒各

五味子 桑螵蛸酒洗 覆盆子去枝 芎藭各半

右為細末酒煮麵糊丸如桐子大每服二十九空心溫酒或鹽湯任下

逍遙散 治血虛小便不禁

白茯苓 白朮土炒 當歸身 白芍藥酒炒

柴胡各一 甘草五分 水一鍾煨薑三片煎至六分服

補中益氣湯 八珍湯 六味丸俱見

補脾飲 治產時傷脾小便漏出

生黃絲絹剪一尺 白牡丹根皮用 白芨各一

右為末水一碗煮至絹爛如錫空心頓服服時不得作聲作聲即不效

桑螵蛸散 治陽氣虛弱小便不禁

桑螵蛸筒炒 鹿茸 酥炙 黃耆各三 牡蠣煨 人參

赤石脂各二 右為末每服二錢空心粥飲調服

遺精因夢而自遺者為精滑

經曰怵惕思慮者則傷神神傷則恐懼流淫而不止怵恐也流淫

謂流淫也淫精也思慮而兼之以怵惕則神傷而心怯心怯則

恐懼而傷腎腎傷則精不固此心腎不交故不能收攝也又

曰恐懼而不解則傷精精傷則骨痠痿厥精時自下即上文之

也又曰五藏主藏精者也傷則失守此言五藏各主藏精非腎

有所傷則失其藏精之職而不能自守又曰腎者主水受五藏六

腑之精而藏之食氣入胃散精於五藏又水飲自脾肺而輸之

後天曰生之精與先天之精五化生而成又曰厥氣客於陰

器則夢接內陰器者宗筋之所繫也足太陰陽明少陰厥陰

醫宗必讀 卷九 遺精 八

主筋故諸筋皆統屬於厥陰也腎為陰主藏精肝為陽主疏泄

固若遇陰邪客於其竅與相火強陽相感則夢寐之間精氣漏泄矣

愚按古今方論皆以遺精為腎氣衰弱之病若與他藏不相干

涉不知內經言五藏六府各有精腎則受而藏之以不夢而自

遺者心腎之傷居多夢而後遺者相火之強為害若乎五臟各

得其職則精藏而治苟一藏不得其正甚則必害心腎之主精

者焉治之之法獨因腎病而遺者治其腎由他藏而致者則他

藏與腎兩治之如心病而遺者必血脈空虛本縱不收肺病而

遺者必皮革毛焦喘急不利脾病而遺者色黃肉消四肢懈惰

肝病而遺者色青而筋癢腎病而遺者色黑而髓空更當以六

脈參詳昭然可辨然所因更自多端有用心過度心不攝腎而

失精者宜遠志九佐 有色慾不遂而致精泄者四七湯吞白丸

見其精則出名曰白濁 有色慾過度精液虛滑 正元散加牡蠣
 妙香散吞玉華白丹 有壯年久曠精滿而溢 清心
 藥丸大芫絲子丸 鹿茸丸 有壯年久曠精滿而溢 清心
 飲酒厚味痰火溼熱擾動精腑 升麻柴胡 升麻柴胡 升麻柴胡
 運則遺 有脾虛下陷者 補中益 有腎虛不固者 五倍子二兩
 滑自止 然其證狀亦復不同 或小便後出多不可禁者 或不小便
 而自出 或莖中疼痛 常如欲小便者 或夢交者 並從前法分
 別施治 或實有鬼魅相感 其狀不欲見人 如有對暗時 獨言笑
 時常悲泣 脉息乍大乍小 乍有乍無 及脉來綿綿 不知度數 而
 顏色不變 乃其候也 宜味砂雄黃麝香鬼箭虎頭 更有久曠之
 人或縱慾之人 與女交合 泄而中止 謂之走陽 其女須抱定勿
 使陰莖出戶 急呵熱氣於口中 以指捻住尾閭 即救矣 若女人
 驚而脫去者 十有九死 亟以童女接氣 灌以大劑獨參湯 亦有
 醫宗必讀 卷九 遺精 九

活者總其大綱言之 精滑宜澀之 澀而不效 即瀉心火瀉而不
 效 即以補中益氣用升麻柴胡至一二錢 舉其氣上而不下 往
 往有功 詎可補之不效 澀之無靈 遂委之命也哉
 醫案
 文學顧以功科試勞神南都歸 即患精滑小便後及夢寐間俱
 有遺失 自服金櫻子膏 經月不驗 問治於余 余曰 氣虛而神動
 非遠志丸不可 服十日而減半 一月而全愈
 武科張甯之稟質素強 縱飲無度 忽小便畢 有白精數點 自以
 為有餘之疾 不宜醫治 經三月以來 雖不小便 時有精出 覺頭
 目眩 運醫者以固精澀脫之劑 治療兩月 畧不見功 迎余治之
 但見六脉滑大 此因酒味濕熱 下於精藏 遂以白朮茯苓橘紅
 甘草乾葛白朮加黃柏少許 兩劑後 即效 不十日而康復如常

儒者錢用賓色慾過度 夢遺精滑 先服清相火之劑 繼服固澀
 之劑 皆無效 來求余 余以玉華白丹濃煎 人參湯送 二錢 兩服
 後 稍固 兼進六味地黃丸 加蓮鬚 芡實 遠志 五味子 丸 一月 愈
 遠志丸 治心腎不足 夢遺精滑
 茯神 去木 白茯苓 去皮 人參 龍齒 各一
 遠志 去木 石菖蒲 各二
 右為末 蜜丸 桐子大 辰砂為衣 每服三十九 空心熱鹽湯下
 靈砂丹 治上盛下虛 痰涎壅盛 最能鎮墜
 水銀 一斤 硫黃 四兩 二味用新銚內炒成砂子 入水火
 鼎煅煉為末 糯米糊丸 如麻子大 每服三九 空心棗湯米湯
 人參湯任下 忌猪羊血菜豆粉冷滑之物
 茯神湯 治慾心太熾 夢遺心悸
 醫宗必讀 卷九 遺精 十

茯神 去木 遠志 去心 酸棗仁 炒各一 石菖蒲 人參
 白茯苓 各一 黃連 生地黃 各八 當歸 酒洗 甘草 四分
 水二鍾 蓮子七粒 槌碎 煎八分 食前服
 四七湯 治七情鬱結 痰氣妨則
 半夏 五分 茯苓 錢二分 紫蘇葉 六 厚朴 薑製 九分
 水一鍾 薑七片 紅棗二枚 煎八分 服
 青州白丸子 治風痰 癱瘓 癱瘓 嘔吐 涎
 半夏 生七兩 洗南星 生二 白附子 生二 川烏 生半兩
 右為末 以生絹袋盛 於井花水內 揉出滓 再研 再揉 以盡為
 度 置磁盆中 日晒 夜露 至曉 去舊水 別用井水 攪又晒 至來
 日 早再換新水 攪 春五日 夏三日 秋七日 冬十日 去水 晒乾
 以糯米粉煎粥 清九菜豆大 薑湯下 二十九

妙香散 安心神閉精氣

龍骨五色 益智仁 人參各一 白茯苓去遠志 去心

茯苓去皮木 硃砂 水飛 甘草炙各二

右為末每服二錢空心溫酒調服

玉華白丹清上質下助養本元最治

鍾乳粉煉成者 白石脂研瓦上煨通 陽起石磁礮中煨令通

乾地上令 左顧牡蠣七錢洗用葑葉搗汁鹽

右四味各研令極細拌和作一處研一二日以糯米粉煮糊

為丸如芡實大入地坑出火毒一宿每服一粒空心濃煎人

參湯待冷送下不潛不燥可以久服大補真元最祛宿疾婦

人無姪者當歸地黃浸酒送下凡服藥後以少少白粥壓之

忌猪羊血菜豆粉

醫宗必讀

卷九 遺精

正元散治下元虛弱腹脹痛泄利嘔吐腸虛

紅豆炒 乾薑炮 陳皮去白各 茯苓去皮 人參

白朮炙各 肉桂去粗 川烏炮去皮

附子炮去 山藥浸汁 川芎 烏藥 乾葛各一

黃耆炙一兩 右為細末每服三錢水一盞煎七分食前溫服

鹿茸益精丸 治心腎虛冷漏精白濁

鹿茸去毛 桑螵蛸瓦上 肉蓯蓉 巴戟去 兎絲子酒

杜仲去皮薑 益智仁 禹餘糧火煨 川棟子去皮

當歸各三 韭子微炒 補骨脂炒 赤石脂 山茱萸去

龍骨另研各 滴乳香錢 為末酒煮糯米糊為丸桐子大每

山藥丸 治諸虛百損夢失精滑

赤石脂煨 茯神木 山茱萸去核 熟地黃酒 巴戟去心

牛膝酒浸 澤瀉各一 杜仲去皮薑 兎絲子酒 山藥各三

五味子六兩 肉蓯蓉酒浸

右為末蜜丸桐子大每服三錢鹽湯送下

大兎絲子丸見小便

固陽丸

附子炮三 川烏頭炮三 白龍骨二兩 補骨脂 川棟子

船上茴香各一兩 右為末酒糊丸桐子大每服五十九酒下

補中益氣湯方見 蘇合香丸方見

秘真丸 固精安神

龍骨分一 訶子皮 五枚 砂仁 五錢 硃砂一兩 水飛

右為末麵糊丸菜豆大每服三錢空心酒下

金鎖玉關丸 治遺精白濁心虛不甯

醫宗必讀

卷九 遺精

雞頭肉 蓮子 蓮鬚 藕節 白茯苓

白茯神 乾山藥各等 子為末金櫻子煎膏為丸梧

清心丸 治經絡熱夢遺心悸

黃檗皮一兩 生腦子一錢 同研勻蜜丸桐子大每服十九

加至十五丸濃煎麥門冬湯下

赤白濁

經曰思想無窮所願不得意淫於外入房太甚宗筋弛縱發為筋痿及為白淫此已見遺精條矣茲復收者為濁病仍在精衰以淋法治之五苓入正雜投不已而病反增劇不知經論祇屬精病也愚按經文及細考前哲諸論而知濁病即精病非濁病也故患濁者莖中如刀割火灼而溺自清惟痿端時有穢物如瘡之膿如目之眵淋漓不斷與便溺絕不相混大抵由精敗而腐者十

之六七由溼熱流注與虛者十之二三其有赤白之分者何也
 精者血之所化濁去太多精化不及赤未變白故成赤濁此虛
 之甚也所以少年天癸未至強力行房所泄半精半血壯年施
 泄無度亦多精血雜出則知丹溪以赤屬血白屬氣者未盡然
 也又以赤為心虛有熱由思慮而得白為腎虛有寒因嗜欲而
 得亦非確論總之心動於欲腎傷於色或強忍房事或多服淫
 方敗精流溢乃為白濁虛滑者血不及變乃為赤濁挾寒則脈
 來沉遲無力小便清白草薢分清飲八味丸挾熱則口渴便赤
 脈必滑數有力清心蓮子有胃中溼痰流注若白二陳湯有屬
 虛癆六味地黃丸加香薷散有因伏暑四苓散加香薷麥門有
 稠粘如膠泄痛異常乃精塞竅道香薷散送八味丸或金匱腎
 丸有思想太過心動煩擾則精敗下焦加味清心飲如瑞蓮丸之類
 如上數端

醫宗必讀 卷九 赤白濁

治

此其大畧若夫五臟之傷六淫之變難以枚舉臨症之頃慎之
 脈候 脈大而濇按之無力或微細或沉緊而濇為虛尺脈虛
 浮急疾者皆難治遲者易治

醫案

歸德郡侯李易齋患白濁服五苓散數劑無功余診之兩尺大
 而濇是龍火虛炎精關竅道用牛膝茯苓黃蘗麥門冬山藥遠
 志細生甘草十劑而安

光祿卿吳伯玉閉精行房時有文字之勞患白濁莖中痛如刀
 割自服清火疎利之劑不效改服補腎之劑又不效商治於余
 余曰敗精久蓄已足為害况勞心之餘水火不交坎離順用也
 用草薢分清飲加茯神遠志肉桂黃連四劑即效兼服補中益
 氣六味地黃丸半月而安後因勞復發但服補中益氣即愈

清心蓮子飲 治心虛有熱小便赤濁

黃芩 麥門冬 去心 地骨皮 車前子

甘草 各五分 石蓮肉 白茯苓 黃耆 各七分

遠志 石菖蒲 各一分

水二鍾煎一鍾空心溫服發熱加柴胡薄荷

草薢分清飲 治真元不固赤白二濁

益智仁 川草薢 石菖蒲 烏藥 各一分

水一鍾入鹽一捻煎七分食前服 一方加茯苓

蒼朮 二陳湯 治溼痰下注為白濁

蒼朮 搗炒 白朮 土炒 各一錢 半夏 一錢 茯苓 一錢

甘草 四分 水二鍾薑三片煎一鍾服

四苓散

醫宗必讀 卷九 赤白濁

治

茯苓 去皮 猪苓 去皮 白朮 土炒 澤瀉 各等分

右為細末每服三錢空心長流水調服

立克丹 治三消渴利神藥禁止遺濁

芫絲子 酒浸通軟 乘溼研 五味子 酒浸別為 白茯苓 去皮

乾蓮肉 各三兩 右為末別碾乾山藥末六兩將所浸酒添酒煮

糊搜丸如桐子大每服五十九空心食前米飲下

六味地黃丸 八味地黃丸 補中益氣湯 見虛 金匱腎氣丸

內補鹿茸丸

補益精氣善止白淫

鹿茸 酥炙 芫絲子 酒浸 茯苓 炒 沙苑蒺藜

肉苁蓉 紫菀 蛇床子 酒浸 黃耆

桑螵蛸 陽起石 附子 炮 官桂 各等分

右爲細末蜜九桐子大每服三十九食前温酒送下

香谷散即五苓散與辰砂炒香散合用

山藥炒 茯苓去皮

人參 桔梗去蘆

麝香另研 猪苓去皮

右爲末每服二錢天麥二冬去心煎湯空心調服日三服愈

茯苓治思慮太過心腎虛傷真陽不固

兔絲子酒浸 石蓮子去殼

右爲細末酒糊丸如桐子大每服五十九空心鹽湯下

加味清心飲 治心中煩熱赤濁肥脂

白茯苓去皮 石蓮肉各一錢

遠志去心 石菖蒲 車前子

醫宗必讀 卷九 赤白濁

甘草炙 水二鍾燈心二十莖煎一鍾食前服有熱加薄荷

瑞蓮丸 治思慮傷心赤白二濁

白茯苓去皮 石蓮肉炒

栝子仁炒 紫石英火煨

龍齒各一 乳香另研

遠志丸 治赤濁如神

遠志去心 茯神去皮

右爲細末酒煮麴糊丸梧子大每服五十九臨臥棗湯下

鎖精丸 治赤白濁

補骨脂炒 青鹽各四

右爲細末酒煮糊爲丸如梧子大每服三十九空心鹽湯下

水陸二仙丹 治赤白濁

金櫻子去子及毛淨蒸熟慢火熬成膏 芡實肉研爲細粉

右以前膏同酒糊爲丸梧子大每服三十九食前温酒下

赤脚道人龍骨丸 治白濁

龍骨 牡蠣各半

右研爲末入鯽魚腹內溼紙裹入火內炮熟取出去紙將藥

同魚肉丸如桐子大每服三十九空心米飲下鯽魚不拘大

小只以着盡上件藥爲度更加茯苓遠志各半兩尤佳

痰飲稠濁者爲痰清稀者爲飲

經曰太陰在泉溼淫所勝民病飲積又曰歲土太過兩溼流行

甚則飲發又土鬱之發太陰之復皆病飲發

按痰之爲病十嘗六七而內經敘痰飲四條皆因溼土爲害故

先哲云脾爲生痰之源又曰治痰不理脾胃非其治也夫飲入

醫宗必讀 卷九 痰飲

於胃游溢精氣上輸於脾脾氣散精上歸於肺通調水道下輸

膀胱水精四布五經並行何痰之有惟脾土虛溼清者難升濁

者難降留中滯高痰而成痰故治痰先補脾脾復健運之常而

痰自化矣拆而言之痰有五飲亦有五而治法因之而變在脾

經者名曰溼痰脈緩面黃肢體沉重嗜卧不收腹脹食滯其痰

滑而易出二陳湯白朮九枚虛者六君子湯酒傷者白朮乾

肺經者名曰燥痰氣痰脈澀面白氣上喘促酒泚寒熱悲愁不

樂其痰澀而難出利金湯在肝經者名曰風痰脈弦面青四肢

滿悶便溺秘澀時有躁怒其痰青而多泡水煎金花丸防在心

經者名曰熱痰脈洪面赤煩熱心痛口乾唇燥時多喜笑其痰

堅而成塊小黃丸在腎經者名曰寒痰脈沉而黑小便急痛足

寒而逆心多恐怖其痰有黑點而多稀薑桂丸八味丸其人素

盛今瘦水走腸間轉轉有聲名曰痰飲心下冷極以溫藥和之
桂枝湯 飲後水流在腸下咳吐引痛名曰懸飲十棗湯 飲水
流於四肢當汗不汗身體疼重名曰溢飲大青龍湯 飲逆倚息短
氣不得卧其形如腫名曰支飲五苓散 澤瀉湯利之 膈滿嘔吐喘欬寒熱
腰背痛目淚出其人振振惡寒身憊者名曰伏飲依木 更有
一種非痰非飲時吐白沫不其稠粘此脾虛不能約束津液故
涎沫自出宜用六君子湯加益智仁以攝之嗟乎五痰五飲證
各不同治法迥別稍或不詳妄投藥劑非徒無益而又害之至
如脾肺二家之痰尤不可混脾為溼土喜溫燥而惡寒濕故二
朮星夏為要藥肺為燥金喜涼潤而惡溫燥故二母二冬地黃
桔梗為要藥二者易治鮮不危困每見世俗惡半夏之燥喜貝
母之潤一見有痰便以貝母投之若是脾痰則土氣益傷飲食

醫宗必讀

卷九 痰飲

七

忽減矣即使肺痰毋過於涼潤以傷中州稍用脾藥以生肺金
方為善治故曰治痰不理脾胃非其治也信夫

脈候 經曰肝脈乘而散色澤者當病溢飲 偏弦為飲浮而

滑為飲 沉而滑者懸飲 飲脈皆弦微沉滑 左右關脈實

者膈上有痰可吐之 眼胞及眼下如烟煤者痰也 痰得瀉

脈難愈

醫案

刑部主政徐凌如勞且怒後神氣皆倦汗出如浴語言錯亂危
困之極迎余療之診其脈大而滑且軟此氣虛有痰也用補中
益氣湯料併四貼為一劑用參至一兩加熱附子一錢煎半夏
三錢四日而稍甦更以六君子加薑汁一鍾服數日兼進八味
丸調理兩月而康

郡侯王敬如患痰嗽極服清氣化痰丸漸至氣促不能食余曰
高年脾土不足故有是證若服前丸則脾土益虛矣投以六君
子湯加煨薑三錢益智一錢五分十劑而痰清更以前方煉蜜
為丸約服一劑飲食乃進

翰林李集虛勞而無度醉而使內汗出多痰服寬膈化痰之藥
轉覺滯悶診其脈沉而滑兩尺尤甚余謂其嬌楊玄潤曰痰得
清脈一時難愈况尺中滑甚精傷之象也在法不治立潤強之
投劑勉用補中益氣加半夏茯苓兩劑有小效眾皆喜余曰瀉
象不減脈法無根死期近矣果十餘日而歿

文學朱文哉遍體如虫蟄口舌糜爛朝起必見二鬼執盤浪以
獻向余憐曰余年未三十高堂有垂白之親二鬼且暮相侵決
無生理尚邀如天之力得以不死即今日之秦越人矣余診其

醫宗必讀

卷九 痰飲

七

寸脈乍大乍小意其為鬼祟細察兩關弦滑且大遂斷定為痰
飲之病投滾痰丸三錢雖微有所下而痛患如舊更以小胃丹
二錢與之復下痰積及水十餘碗遍體之痛減半至明早鬼亦
不見矣更以人參三錢白朮二錢煎湯服小胃丹三錢大瀉十
餘行約有二十碗病若失矣乃以六君子為丸服四劑而痊

白朮丸

治溼痰咳嗽

南星

半夏 俱各一兩 白朮 一兩 五錢

右為細末湯浸蒸餅為丸梧子大每服四錢食後生薑湯下

二陳湯

治脾胃不和一切痰證

半夏

七次 橘紅 各五 白茯苓 三兩 炙甘草 一兩 五錢

六君子湯

每服五錢水二鍾薑七片烏梅一枚煎八分不拘時熱服

人參去蘆 白朮土炒 茯苓各一錢 半夏 橘紅各五分

炙甘草五分 水二鍾薑五片煎至一鍾溫服

理中化痰丸 治虛寒嘔吐泄瀉飲食難化

人參 白朮炒 茯苓 甘草 乾薑

半夏薑製 等分為末水九桐子大每服三錢白湯送下

八味丸 補中益氣湯方見

導痰湯 治痰涎壅盛痞塞不通

半夏湯洗七次 南星炮去 枳實炒 赤茯苓去皮 橘紅各

甘草兩 每服四錢水一鍾薑十片煎八分食後服

保和丸 治食積酒積

山楂肉二兩 半夏薑製 橘紅 神麴炒 麥芽炒

白茯苓兩 連翹 萊蕪子炒 黃連各半

醫宗必讀 卷九 痰飲

右為末滴水為丸加白朮二兩名大安丸

消暑丸 中暑為患熱下即吐一切

半夏一斤 甘草生用 茯苓去皮

右為末薑汁煮糊丸忌見生水如桐子大每服五十九熱湯

送下有痰生薑湯下入夏後不可缺此

妙應丸一名捺

甘遂去心 紫大戟去皮 白芥子各等分

右為末煮糊丸如桐子大晒乾臨臥淡薑湯下七九至十九

氣實痰猛加丸數不妨加硃砂二錢全蝎三錢治驚痰及效

利金湯新製 治氣壅之痰

桔梗炒 貝母薑洗 陳皮去白 茯苓二錢 甘草五分

枳殼炒 水二鍾薑五片煎一鍾不拘時服

潤肺飲新製 貝母糯米炒 天花粉各三錢 桔梗一錢 甘草五分 麥門冬去心

橘紅去白 茯苓去皮 知母酒炒 生地黄二錢

水二鍾薑三片煎七分食後服

水煎金花丸 南星各一兩 天麻五錢 雄黃二錢 白麵三兩

右為細末滴水為丸每服五十九至百九先煎漿水令沸下

藥煮至藥淨為度漉出淡漿水浸另用生薑湯送下

防風丸 治一切風痰 硃砂半兩 天麻酒浸 甘草炙 防風 川芎各一

右為末煉蜜丸硃砂為衣每服一九重一錢荆芥湯化服

川芎丸 消風化痰清上利膈

醫宗必讀 卷九 痰飲

薄荷葉焙 川芎各半 桔梗十兩 甘草兩 細辛洗五

防風兩半 為細末煉蜜丸每服一九重三分細茶煎下

小黃丸 治熱痰咳嗽 南星湯洗 半夏湯洗 黃芩各一

為末薑汁浸蒸餅為丸桐子大每服七十九食後生薑湯下

天黃湯 天花粉十兩 黃連兩 竹葉湯為丸菉豆大每服三錢薑湯下

薑桂丸 治寒痰咳嗽 南星洗 半夏洗 官桂去皮

右為末蒸餅丸桐子大每服五十九食後生薑湯下

胡椒理中丸 治虛寒痰多食少 款冬花去梗 胡椒 甘草炙 羅撥 良薑

細辛去苗 陳皮去白 乾薑各四兩 白朮五兩

為末蜜九梧子大每服三十九丸加至五十九丸米飲下日二服

桂苓木甘湯

茯苓四錢 桂枝 白朮各三錢 甘草二錢 水二鍾煎一鍾溫服

十棗湯

小胃丹 神芎導水丸 舟車神佑丸

大聖濟川散

五苓散 見傷 青州白九子見遺

大青龍湯

麻黃去節 桂枝去皮 甘草炙二錢 杏仁去皮 生薑三錢

澤瀉湯

水三鍾先煮麻黃減一鍾去上沫內諸藥煮取一鍾服

醫宗必讀

卷九 痰飲

倍尤丸 治五飲 白朮三兩 桂心 乾薑各一兩

右為末蜜丸每服三十九丸米飲下

滾痰丸

治一切痰百種性證 大黃不可少 黃芩各八兩 青礞石礞石 沉香 百藥各五錢

右為末水丸梧子大白湯空心服三錢此藥但取痰積自腸次第而下並不刮腸大瀉為痰家聖藥

茯苓丸

治痰滿膈間兩臂抽痛如神 半夏二兩 茯苓一兩 枳殼去穢 炒五錢 朴硝二錢五分 以酒

時盛水置當風處即乾加芒硝刮取用

右為末生薑汁煮麵糊為丸桐子大每服三十九丸薑湯送下

清氣化痰丸 順氣消食化痰

半夏 南星去皮 白礬 皂角 乾薑各四兩

右先將白礬等三味用水五碗煎三碗却入半夏南星浸兩

日再煮至半夏南星無白點晒乾

蘿蔔子炒另 青皮去點 紫蘇子炒 橘紅 山查

杏仁炒皮尖 葛根 神麴炒 麥蘖炒 香附各二兩

右為末蒸餅丸桐子大每服七十九丸食後茶湯下

之而愈彼日有一人素厚味胸滿痰盛內多積熱服

黃帝問曰肺之令人欬何也 傷於風則鼻塞流涕

也皮毛者肺之合也 而皮膚毛為肺之合也 皮毛先受邪氣邪氣

以從其合也其寒飲食入胃從肺脈上至於肺則肺寒於中焦

醫宗必讀 卷九 欬痰

下經大腸還循胃口上膈屬肺故肺寒則外內合邪因而客之

則為肺欬欬則皮膚毛受邪內則肺經受寒內應外五臟各以其

時受病非其時各傳以與之肺冬以時者如春肝夏心長夏脾秋

傳也人與天地相參故五臟各以其時治時感於寒則受病微

則為欬甚則為泄為痛各以時治者四時所傷不同法因之而

內合邪故為病亦兼內外乘秋則肺先受邪乘春則肝先受之

乘夏則心先受之乘至陰則脾先受之乘冬則腎先受之

四臟各以其時受病日先受之肺欬之狀欬而喘息有音甚則

者則次及於脾肺而為欬矣肺欬之狀欬而喘息有音甚則

唾血肺屬金所主惟音聲肺自病故喘息有音唾血者欬之狀

欬則心痛喉中如梗狀甚則咽腫喉痺心脈起於心出

故病喉間如梗喉中如梗肝欬之狀欬則兩脇下痛甚則不可

以轉轉則兩脇下滿肝者下脇也音嘔脾欬之狀欬則右

眩下痛陰陰引肩背甚則不可以動動則劇劇脾脈上隔挾咽
右脈下痛陰者陰土之氣應於坤出西南也觀平人氣象論曰胃
 之大絡名曰虛里貫膈絡肺出於左乳下豈非陽上之氣腎氣
 應於良而東里平人與天地相參理有無往不各者腎氣
 之狀欬則腰背相引而痛甚則欬涎相引而痛甚則長舌出
脈直者入肺循喉五臟之久欬乃移於六腑各因其合而表
 裏相移也脾欬不已則胃受之胃欬之狀欬而嘔嘔甚則長舌出
 重也居腸胃之中嘔甚則隨氣逆而嘔長舌出矣肝欬不已則胆受
 之胆欬之狀欬嘔胆汁也肺欬不已則大腸受之大腸欬
 狀欬而遺失遺矢失尿也心欬不已則小腸受之小腸欬狀
 欬而失氣氣與欬俱失腸之化液小腸受邪而欬則下奔失氣
 腎欬不已則膀胱受之膀胱欬狀欬而遺溺故邪氣於之欬而
 遺久欬不已則三焦受之三焦欬狀欬而腹滿不欲食飲則上
 醫宗必讀 卷九 欬 症
 中下三焦俱病出納升降皆失其和且此皆聚於胃關於肺使
 三焦火衰不能生土故腹滿不能食飲此皆聚於胃關於肺使
 人多涕唾而面浮腫氣逆也此總結諸欬之說也諸欬皆聚於
為臟腑之華蓋如上文所云皮膚受邪及寒飲食入胃者皆
 肺胃之候也陽明之脈起於鼻會於口故多涕唾而面
 浮腫肺主氣帝曰治之奈何岐伯曰治藏者治其俞治府者治
 故令人氣逆帝曰治之奈何岐伯曰治藏者治其俞治府者治
 其俞浮腫者治其經此治法也脈之所注者為俞所入者為合
 示從容篇曰欬嗽煩冤者腎氣之逆也金而為欬嗽煩冤者
 之候也
 此虛癆
 按欬雖肺病五臟六腑皆能致之初其條目經文尚有漏義總
 其綱領不過內傷外感而已風寒暑淫傷其外則先中於皮毛
 皮毛為肺之合肺邪不解他經亦病此自肺而後傳於諸藏也
 勞慾情志傷其內則藏氣受傷先由陰分而病及上焦此自諸
 藏而後傳於肺也自表而入者病在陽宜辛溫以散邪則肺清

而欬愈自內而生者病在陰宜甘以壯水潤以養金則肺寧而
 欬愈大抵治表者藥不宜靜靜則留連不解變生他病故忌寒
 涼收斂如五藏生成篇所謂肺欲辛是也治內者藥不宜動動
 則虛火不甯燥痒愈甚故忌辛香燥熱如宜明五氣篇所謂辛
 走氣氣病無多食辛是也然治表者雖宜動以散邪若形病俱
 虛者又當補中氣而佐以和解倘專於發散恐肺氣益弱腠理
 益疎邪乘虛入病反增劇也治內者雖宜靜以養陰若命門火
 衰不能歸元則參芪桂附在所必用否則氣不化水終無補於
 陰也至夫因於火者宜清因於溼者宜利因於痰者消之因氣者
 理之隨其所見之證而調治在老人虛人皆以溫養脾肺為主
 稍稍治標可也若欲速愈而亟攻其邪因而危困者多矣謹之
 分條治欬法 肺欬 麻黃湯 心欬 枳殼湯 肝欬 胡桐湯 脾欬 升麻 腎欬
 醫宗必讀 卷九 欬 症
 麻黃湯 子 胃欬 烏梅 胆欬 黃芩 加半 大腸欬 赤石脂 禹餘糧 湯
 散 辛湯 芍藥 丸 膀胱欬 茯苓 湯 三焦欬 錢氏 異 感風者惡風
 自汗鼻流涕涕脈浮 桂枝湯 加防風 感寒者惡寒無汗鼻流清
 涕脈緊 乾葛 杏仁 桔梗 春月風寒所傷頭痛聲重 草散 夏月喘
 嗽面赤脈洪 黃連 解 秋月身熱自汗口乾便赤脈虛大 白虎 冬
 月風寒者加減麻黃湯 黃芩 散 去麻黃 牛夏 加薄荷 枇杷 仁
 鼻出熱氣痰濃腥臭 金沸草散 杏白皮 貝母 茯苓 桔梗 仁 寒
 亦嗽乍熱亦嗽 散 并二方煎服 七情飢飽邪氣上逆 杏七湯 加
 子桑皮 人參 阿膠 飲冷致嗽 紫菀 嗽吐痰食俱出 二陳湯 加
 麥門冬 枇杷 梨 飲 瓜蒌 漿 煎 聲 啞 外感 寒 包 熱 者 細 辛 半
 根 食積 痰 嗽 山 查 枳 實 煎 藥 聲 啞 外 感 寒 包 熱 者 細 辛 半
 火來刺金者為誤 經年久嗽服藥不痊餘無他證與勞勞嗽異
 證宜壯水清金 八味丸 暴嗽諸藥不效 大兔絲子 尤不以其
 青部 咳嗽煩冤 安腎丸 暴嗽諸藥不效 大兔絲子 尤不以其

欬而上氣喉中水雞聲射干麻醋拾而嗽甘草二兩去皮作二錢肺脹欬而上氣鼻扇擗肩脈浮大者夏湯主之無外邪而內虛之肺脹宜詞子海石香附瓜萎仁青黛肺脹躁喘脈浮心下有水加石膏湯肺脹而左右不得眠此痰夾瘀血碍氣而病四物湯林仁詞子青皮竹瀝非汁脈候脈出魚際為逆氣喘息欬而脈虛必苦胃浮直而濡者易治喘而氣逆脈數有熱不得卧難治上氣喘嗽而腫肩息脈浮大者死久嗽脈弱者生實大數者死上氣喘嗽低昂脈滑手足溫者生脈濇四肢寒者死欬而脫形身熱脈小堅急以疾為逆不過十五日死欬嗽羸瘦脈形堅大者

醫宗必讀 卷九 欬嗽

死 咳嗽脈沉緊者死 浮直者生浮軟者生小沉伏匿者死 欬而嘔腹滿泄瀉弦急欲絕者死

醫案

文學金伯倉欬而上氣凡清火潤肺化痰理氣之劑幾無遺用而病不少衰余診其腎脈大而軟此氣虛火不歸元用人參三錢煎湯送八味九五錢一服而減後於補中益氣湯加桂一錢附子八分凡五十劑及八味九二劑而痊

太學史明麟經年欬嗽更醫數十人藥不絕口而病反增劇自謂必成虛癆余曰不然脈不數不虛惟右寸浮大而滑是風痰未解必多服酸收故久而彌甚用麻黃杏仁半夏前胡桔梗甘草橘紅蘇子五劑知十劑已

張遠公三年久嗽服藥無功委命待盡一日以他事造予居自

謂必不可治姑乞診之余曰飢時胸中痛否遠公曰大痛視其上唇白黯如糟者十餘處此重喘其肺用百部膏一味加烏梅槭榔與服不十日而痛若失咳頓止矣令其家人從淨桶中覓之有寸白蟲四十餘條自此永不復發

麻黃湯 小柴胡湯 升麻湯 烏梅丸 黃芩加半夏生薑湯 赤石脂禹餘糧湯 麻黃附子細辛湯 茯苓甘草湯 桂枝湯 黃連解毒湯 白虎湯 小青龍湯以上並二陳湯見痰異功散 四物湯 補中益氣湯見虛 金沸草散 治肺感寒邪鼻塞聲重欬嗽 旋覆花 去梗 麻黃 去節 前胡 去蘆 各 荆芥穗 甘草 炒 半夏 湯 泡 赤芍藥 各 五 水一鍾半生薑三片棗一枚煎八分溫服

醫宗必讀 卷九 欬嗽

加減麻黃湯 治感寒欬 麻黃 去節 杏仁 半夏 湯 製 各 桂枝 甘草 炙 紫蘇葉 各 五 橘紅 一 錢 水二鍾薑四片煎一鍾服 射干麻黃湯 射干 細辛 紫菀 欬冬花 各 三 麻黃 生薑 各 四 五味子 半夏 各 半 大棗 七 枚 水一斗二升先煮麻黃兩沸去上沫納諸藥煮取三升分溫服 麻黃附子細辛湯 治腎藏發欬腰背引痛 麻黃 細辛 各 二 附子 一 錢 水一鍾煎七分服 四七湯 治七情氣鬱上逆為欬 半夏 湯 泡 五 茯苓 去皮 紫蘇 淨 葉 厚朴 薑 製 水二鍾生薑七片紅棗二枚煎一鍾服

大兔絲子丸 治腎虛上逆欬嗽

兔絲子洗淨澤瀉去毛 鹿茸去毛 石龍芮去根 肉桂去粗皮

附子泡去皮石薺去根 熟地黃 白茯苓去皮 巴戟去心

牛膝酒浸一宿肉蓯蓉切絲 山茱萸去核 續斷 茴香炒

防風去蘆 杜仲炒去粗皮 補骨脂酒炒 葶藶各半 沉香各二

覆盆子去枝 桑螵蛸酒浸 五味子 芎藭各半

右為末酒煮麵糊丸如桐子大每服三錢空心鹽湯下

安腎丸 治腎虛欬逆煩寃

肉桂去粗皮 烏頭炮去皮 桃仁炒 白茯苓炒去心 巴戟去心

山藥 茯苓去皮 肉蓯蓉酒浸 石薺去根 葶藶

白朮炒 補骨脂各三

右為末蜜丸梧子大每服三錢空心鹽湯下

醫宗必讀 卷九 欬嗽

越婢加半夏湯 治肺脹喘欬鼻扇肩擡

麻黃六兩 石膏半斤 大棗十五枚 甘草一兩 半夏半升

生薑兩三 水六升先煮麻黃去上沫內諸藥煮取三升分溫服

白朮酒 感溼欬嗽身體重痛 酒二鍾煎八分服

白朮三兩 酒浸一宿土蒸 酒二鍾煎八分服

觀音應夢飲 定喘止咳 胡桃二枚 水一鍾薑五片棗二枚臨卧煎服

清音丸 人參一錢 胡椒二枚 水一鍾薑五片棗二枚臨卧煎服

桔梗三分 訶子各一 甘草五錢 硼砂 青黛各三錢

冰片三分 右蜜丸龍眼大每服一丸噙

保和湯 治久嗽成癆 貝母去心 天門冬去心 麥門冬去心

知母見水炒 貝母去心 天門冬去心 麥門冬去心

欬冬花各一錢 天花粉 薏苡仁炒 杏仁去皮火

五味子十二粒 馬兜鈴 紫菀 桔梗 百合

阿膠炒粉 當歸 石部各六分 甘草炙 紫蘇

薄荷各四分 水二鍾姜三片煎七分入飴糖一匙食後服吐

血加炒蒲黃生地黃小薊 痰多加橘紅茯苓瓜蒌仁 喘

去紫蘇薄荷加蘇子桑皮陳皮

木事髓甲丸 治虛癆咳嗽耳鳴眼花此方服者必效毋忽

五味子二十粒 鼈甲 地骨皮各三兩

右為末蜜丸梧子大空心食前鹽湯下四錢婦人醋湯下

甯肺湯 治營衛俱虛發熱自汗喘嗽

人參 當歸 白朮 熟地黃 川芎

白芍藥 五味子 麥門冬去心 桑白皮 白茯苓去心

醫宗必讀 卷九 欬嗽

甘草各一錢 阿膠蛤粉炒 水一鍾生薑五片煎一鍾食後服

治嗽補虛方 胡桃肉四兩 杏仁四兩 皮另研乾山藥四兩 研細牛骨一兩 白蜜八兩

右將牛骨髓白蜜砂鍋內熬沸以絹帛濾去渣盛在滋瓶內

將山藥杏仁胡桃三味入瓶攪和以紙密封瓶口重湯煮一

日一夜每日早晨白湯化一匙服

紫金散 治久嗽日夜不得眠

天南星去皮 白礬 甘草各五錢 烏梅淨肉

右為粗散用慢火於銀石器內炒令紫色放冷研為細末每

服二錢臨卧時身體入被內用藥汁七分溫湯三分煖令稍

熱調前藥末服之嚙下使仰卧低枕想藥入於肺中須臾得

睡其嗽立止

救急方

杏仁三升去皮尖及雙白蜜一升 牛酥二升

右將杏仁於磁盆中用水研取汁五升淨磨銅鑄勿令脂垢

先傾三升汁於鑄中刻木記其深淺又傾汁二升以煖火煎

減至於所記處即內蜜酥等煎還至木記處即於不津磁器

中每日三度煖酒服一大匙和粥服亦可一七唾色變白二

七唾稀三七款斷

薰方 風寒久嗽非此不除

天南星 款冬花 鵝管石 佛耳草 雄黃

等分爲末拌艾以蠶一厚片置舌上於艾上燒之須令烟

入喉中爲妙

人參清肺湯 治肺胃虛寒欬嗽喘急

醫案公讀 卷九 欬嗽

桑白皮去粗皮 杏仁去皮尖 地骨皮 人參去蘆 阿膠炒

烏梅去核 炙甘草 知母 鸞栗殼去蒂蜜

各一錢水二鍾棗一枚煎一鍾臨臥服

通聲煎 治欬嗽氣促滿悶失音

杏仁一升去皮尖及雙 五味子 木通 葛蒲

人參 桂心 款冬花 細辛 竹茹

酥三兩 生薑汁 白蜜各一 棗肉二升

水五升微火煎七沸去渣內酥蜜薑汁棗肉再煎令稠每服

一匙噙化

喘者呼吸促促氣急喘喘痰聲張口虛肩擗身振肚短氣
肺壅而呼吸不能下音啞者與喘相類但無痰聲亦不擗肩但
多而有音啞之音啞者與喘相類但無痰聲亦不擗肩但
氣相擊故啞啞作聲三語極當詳辨

經曰諸病喘滿皆屬於熱火盛爲夏熱火衰爲冬寒故寒病則

寒爲陰主乎遲緩熱則息數氣急而爲喘也五藏生成篇曰欬嗽

上氣厥在胸中過在手陽明太陰肺之分也手陽明太陰肺

之表二經之氣逆於秋肺不及則令人喘呼吸少氣秋肺不

虛也肺虛則短氣故云呼勞則喘息汗出疲勞過度則喘

於肺而喘外邪入六府則身熱不時臥上爲喘呼則陽受之

不能入府陽邪在表故身熱不時臥者二陽之病發心脾其傳

爲息賁二陽者陽明也爲胃與大腸也心脾爲子母故胃府病

不能生金必傷於火復則急肝脈若搏因血在脇下令人喘逆

則肺傷故息上復則急肝脈若搏因血在脇下令人喘逆

水病則氣上故爲喘逆腎者水藏主津液主臥與喘也喘

得靜而臥乃動而喘也喘者水氣并陽明也喘者水氣并陽明也

氣道不利故爲喘欬夜行則喘出於腎淫氣病肺條言喘

醫案公讀 卷九 喘

屬氣病在陽也陰受氣於夜主靜夜行則勞有所墮恐喘出於

動陰主陰氣故喘出於腎陰傷陽勝故病肺有所墮恐喘出於

肝淫氣害脾於肝木淫乘上故害脾也有所驚恐喘出於肺淫

氣傷心驚恐則神氣散亂肺氣傷之度水跌仆喘出於腎與

骨傷於骨故喘出焉

愚按內經論喘其因衆多究不越於火逆上而氣不降也挾虛

者亦有數條非子母情牽即仇讐肆虐害乎肺金之氣使天道

不能下濟而光明者孰非火之咎耶雖然火則一而虛實則分

丹溪曰虛火可補參耆之屬實火可瀉芩連之屬每見世俗一

遇喘家純行破氣於太過者當矣於不及者可乎余嘗論證因

虛而死者十九因實而死者十一治實者攻之即效無所難也

治虛者補之未必即效須悠久成功其間轉摺進退良非易也

故辨證不可不急而辨喘證爲尤急也巢氏嚴氏止言實熱因

王海藏云肺氣果盛則清肅下行豈復為喘皆以火燥真氣氣衰而喘所謂盛者非肺氣也肺中之火也斯言高出前古惜乎但舉其端未能縷悉請得而詳之氣盛而火入於肺者補氣為先六君子湯陰虛而火來乘金者壯水為亟六味地黃丸風寒者解其邪三拗湯溼氣者利其水澤瀉湯暑邪者滌其煩香薷散肺熱者清其上三冬二母痰壅者消之二陳湯氣鬱者疎之四七飲停者吐之吐之不愈杜火實者清之白虎湯加瓜蒌仁肺癰而喘保金化毒防風仁甘草節桔梗貝母肺脹而喘利水散邪肺脹狀而半夏湯肺浮者心下有水小青龙湯加石膏主之腎虛火不歸經導龍入海入味丸腎虛水邪泛濫逐水下流金匱腎別有哮喘似喘而非呼吸有聲呀呷不已良由痰火鬱於內風寒束其外或因坐卧寒溼或因酸醃過食或因積火薰蒸病根深久難醫

醫宗必讀 卷九 喘

三

以卒除避風寒節厚味禁用涼劑恐風邪難解禁用熱劑恐痰火易升理氣疎風勿忘根本為善治也宜蘇子枳殼桔梗防風冬月風甚加麻黃夏月痰多哮喘發於冬初者多先於八九月加石膏扶寒者多用生薑哮喘發於冬初者多先於八九月未寒之時用大承氣下其熱至冬寒時無熱可包此為妙法如上諸款皆其大綱若五臟六腑七情六氣何在非致喘之由須知舉一隅即以三隅反方不媿為明通可以司人之命矣
脈候 喘逆上氣脈數有熱不得卧者死 上氣面浮腫肩息脈浮大者危 上氣喘息低昂脈滑手足溫者生脈澁四肢寒者死 右寸沉實而緊為肺感寒邪亦有六部俱伏者宜發散則熱退而喘定 喘脈宜浮遲不宜急疾

醫案

大學朱甯宇在監時喘急多痰可坐不可卧可俯不可仰惶急

求治余曰兩尺獨大而軟為上盛下虛遂以地黃丸一兩用枳椇三錢枳殼二錢甘草一錢半夏一錢煎湯送下不數劑而安給練黃健菴中氣大虛發熱自汗喘急余診之脈大而數按之如無此內有真寒外見假熱當以理中湯冷飲舉家無主不能信從惟用清火化痰之劑遂致不起
葉震瀛夫人喘急痞悶肌膚如灼汗出如洗目不得瞑余診之六脈皆大正所謂汗出如油喘而不休絕證見矣越三日歿
社友宋敬夫令愛中氣素虛食少神倦至春初忽喘急悶絕手足俱冷咸謂立斃矣余曰氣虛極而金不清肅不能下行非大劑溫補決無生理遂以人參一兩乾薑三錢熟附子三錢白朮五錢一服即甦後服人參七劑餘薑附各二劑全愈不復發
社友孫芳其令愛久嗽而喘凡順氣化痰清金降火之劑幾於遍嘗絕不取效一日喘甚煩躁余視其目則脹出鼻則鼓扇脈則浮而且大肺脹無疑矣遂以越婢加半夏湯投之一劑而減再劑而愈余曰今雖愈未可恃也當以參朮補元助養金氣使清肅不行竟因循月許終不調補再發而不可救藥矣
文學顧明華十年哮喘百藥無功診其兩寸數而澀余曰澀者痰火風寒久久盤踞根深蒂固矣須補養月餘行吐下之法半年之間凡吐下十次服補劑百餘遂愈更以補中益氣為丸加雞子秋石服年許永不復發
補中益氣湯見類六君子湯 六味丸 八味丸見虛金匱腎氣丸見水白虎湯 香薷湯見二陳湯

醫宗必讀 卷九 喘

三

三拗湯治寒燥喘急鼻塞痰壅
麻黃節不去 杏仁不去 甘草不分

每服五錢水一鍾薑五片煎服取汁

葦蓋散 治肺風痰喘

麻黃去根 紫蘇子炒 杏仁炒去尖 桑白皮炒 赤茯苓去皮

橘紅各一錢 甘草五分 水一鍾薑五片紅棗一枚煎一鍾服

滲溼湯 治溼傷身重而喘

蒼朮 白朮 甘草炙各一兩 茯苓去皮 乾薑炮各二兩

橘紅 丁香各二錢五分

每服四錢水一盞棗一枚薑三片煎七分服

越婢加半夏湯

麻黃六兩 石膏半斤 生薑三兩 甘草一兩 半夏半升

大棗十五枚

水六升先煮麻黃去上沫內諸藥煮取三升分溫三服

醫宗必讀 卷九 喘

小青龙加石膏湯

麻黃 芍藥 桂枝 細辛 甘草

乾薑各三錢 五味子 半夏各半兩 石膏二兩

水一斗先煮麻黃去上沫內諸藥煮取三升強人服一升羸者減之曰三服

四七湯見欬嗽

加減瀉白散

桑白皮一兩 地骨皮 知母 陳皮去白 桔梗各五錢

青皮去白 黃芩 炙甘草各三錢 每服五錢水二鍾煎一鍾食後服

木防己湯

木防己三兩 石膏一兩 桂枝二兩 人參四兩

水六升煮取二升分溫再服

千縉湯 治喘急有風痰

半夏七枚 皂角去皮 甘草各一兩 水一碗煮減半頓服

半夏丸 傷風痰喘兀兀欲吐惡心欲倒

半夏一兩 枳實 雄黃各三錢

右為細末薑汁浸蒸餅為丸桐子大每服五十九薑湯下

定喘奇方 治稠痰壅盛體肥而喘

橘紅二兩 明礬五錢 半夏一兩 杏仁炒

瓜蒌仁去油 炙甘草七錢 黃芩酒炒 皂角去皮 存性三錢

右為末淡薑湯打蒸餅糊為丸菉豆大每食後白湯下一錢

日二次五日後下痰而愈虛人每服七分

簡易黃九子 消痰定喘及胸膈

雄黃研細 雌黃研細 山梔仁七枚 菉豆四十粒

醫宗必讀 卷九 喘

明礬二分 細研

右為末稀糊丸菉豆大每服一二九薄荷細茶湯臨臥服

清金丹 治食積痰哮喘遇厚味即發

蘿蔔子淘淨蒸熟晒乾 猪牙皂角燒存性

右以生薑汁浸蒸餅丸菉豆大每服三五十九嚥下

水哮方

芫花為末 大水上浮浮過大米粉

右三味搜為糲清水煮熟恣意食之

歷掌散 治男婦哮喘

麻黃去節 炙甘草二錢 白果五枚 水煎臨臥服

醫宗必讀卷之九 終

宛委山莊校醫宗必讀卷之十

雲間李中梓士材父著

新安吳肇陵君如父參
姪孫李廷芳蘅伯父訂

痺 行痺 痛痺 着痺

內經曰風寒溼三氣雜至合而為痺也。痺者閉也。風寒溼三氣
 不行則其風氣勝者為行痺。風者善行而數變故為行痺。行而
 為痺也。其風氣勝者為痛痺。寒氣凝結陽氣不行故痛。溼氣勝者為
 是也。火氣勝者為着痺。火氣勝者為着痺。火氣勝者為着痺。火氣勝者為着痺。
 着痺從土化病多發於肌肉俗名麻木是也。以冬遇此者為骨
 痺。以春遇此者為筋痺。以夏遇此者為脈痺。以至陰遇此者為
 肌痺。以秋遇此者為皮痺。此風寒溼所為行痺痛痺着痺又以
 痺筋痺脈痺肌痺皮痺也。骨痺不已復感於邪內舍於腎筋痺
 不已復感於邪內舍於肝脈痺不已復感於邪內舍於心肌痺
 不已復感於邪內舍於脾皮痺不已復感於邪內舍於肺各以
 其時重感於風寒溼也。藏者有所入而居之也。時者氣主之時五
 氣必更入於藏。肺痺者煩滿喘而嘔。肺在上焦其脈循胃口
 其合而入於藏。心痺者脈不通煩則心下鼓暴上氣而喘。蓋乾善噫厥氣上則
 心痺者脈不通煩則心下鼓暴上氣而喘。蓋乾善噫厥氣上則
 恐心合脈而痺氣居之故脈不通心脈起於心中其支者上挾
 之故神肝痺者夜臥則驚多飲數小便上為引如懷。肝藏魂肝
 不安故夜臥則驚。肝脈下者過陰器抵少腹。腎痺者善脹尻以
 上者循喉嚨之後上入項頰故為病如此。邪乘胃故善脹尻以
 代踵脊以代頭。代踵者胃之關氣痺則陰邪乘胃故善脹尻以
 腎脈入眼中上膈內出腮脾痺者四支解情發欬嘔汁上為大
 內廉貫脊膈腎故為是病。脾痺者四支解情發欬嘔汁上為大
 寒。脾主四肢故發欬嘔汁上為大寒。脾痺者四支解情發欬嘔汁上為大
 數飲而出不得中氣喘爭時發瀉泄。脾者兼大小腸而言腸間
 故與中氣喘爭蓋其清濁不分故時發瀉泄。脾者兼大小腸而言腸間
 故與中氣喘爭蓋其清濁不分故時發瀉泄。脾者兼大小腸而言腸間

醫宗必讀

卷十 痺

宛委山莊

膀胱之內痛若沃以湯澀於小便上為清涕。膀胱者膀胱之脈也
 內痛水閉則而為熱故若沃以湯澀於小便。膀胱者膀胱之脈也
 使也膀胱之脈從臍入絡腦故上為清涕。膀胱者膀胱之脈也
 愚按內經論痺四時之令皆能為邪五藏之氣各能受病六氣
 之中風寒溼居其半即其日雜至日合則知非偏受一氣可以
 致痺又曰風勝為行痺寒勝為痛痺溼勝為着痺即其下一勝
 字則知但分邪有輕重未嘗非三氣雜合為病也。皮肉筋骨脈
 各有五藏之合初病在外久而不去則各因其合而內舍於藏
 在外者祛之猶易入藏者攻之實難治外者散邪為亟治藏者
 養正為先治行痺者散風為主禦寒利溼仍不可廢大抵參以
 補血之劑蓋治風先治血血行風自滅也。治痛痺者散寒為主
 疎風燥溼仍不可缺大抵參以補火之劑非大辛大溫不能釋
 其凝寒之害也。治着痺者利溼為主祛風解寒亦不可缺大抵

醫宗必讀

卷十 痺

宛委山莊

參以補脾補氣之劑蓋土強可以勝溼而氣足自無頑麻也。提
 其大綱約畧如此分條治法別列於左
 筋痺即風痺也游行不定上下左右隨其虛邪與血氣相搏聚
 于關節或赤或腫筋脈弛縱古稱走注今名流火。防風湯主之
 桂心散沒藥散虎骨丸。生肌散。脈痺即熱痺也臟腑移熱復遇外
 邪客搏經絡留而不行故痺痺肌肉熱極唇口反裂皮膚色變
 升麻湯。肌痺即着痺濕痺也留而不移汗多四肢緩弱皮膚不
 仁精神昏塞今名麻木。神效黃耆湯。皮痺者邪在皮毛癢癢風瘡
 搔之不痛宜疎風。骨痺即寒痺痛痺也痛苦切心四肢攣急關
 節浮腫宜積散。腸痺者五苓散加桑皮。胞痺者腎着湯五藏痺
 五痺湯。肝痺者柴胡心痺加遠志。神麥門冬。脾痺者
 加厚朴枳實砂仁。神神肺痺加半夏紫菀。杏仁麻黃。腎痺加獨
 活。黃耆。桂枝。仲牛。

脈候 大而滑為痺 脈急亦為痺 肺脈微為肺痺 心脈微為心痺 右寸沉而遲滑為皮痺 左寸結不流利為血痺 右關脈舉按皆無力而滑為肉痺 左關弦緊而數浮沉有力為筋痺

醫案

文學陸文湖兩足麻木自服活血之劑不效改服攻痰之劑又不效經年載後兩手亦麻木左脇下有尺許不知痛痒余曰此經所謂着痺也六脈大而無力氣血皆損用神效黃耆湯加茯苓白朮當歸地黃十劑後小有效更用十全大補五十餘劑始安孝廉王春卿久患流火糜藥弗嘗病勢日迫商之余曰倘可瘥否余曰經年之病且痛傷元氣非大補氣血不可春卿曰數月前會服參少許痛勢大作故不敢用余曰病有新久之不同今

醫宗必讀

卷十 痺

三

大虛矣而日從事於散風清火清火則脾必敗散風則肺必傷言之甚力竟不能決遂致不起

鹽賈葉作舟通體疼痛尻髀皆腫足膝攣急余曰此寒傷榮血筋脈為之引急內經所謂痛痺也用烏藥順氣散七劑而減更加白朮桂枝一月而愈

防風湯

- 杏仁去皮 當歸酒洗 赤茯苓去皮 防風各一錢 黃芩
- 秦艽 葛根各二錢 羌活八分 桂枝 甘草各五分
- 水二鍾薑三片煎七分入好酒半鍾食遠服
- 如意通聖散 治走注疼痛
- 當歸去蘆 陳皮去白 麻黃去節 甘草炙 川芎
- 御米殼去頂丁香各等分

右用慢火炒令黃色每服五錢水二鍾煎一鍾服 如腰脚痛加虎骨乳香沒藥心痛加乳香良薑此治痺痛之仙藥也 桂心散

- 桂心 漏蘆 威靈仙 芎藭 白芷
- 當歸去蘆 木香 白殭炒 地龍炒去土

沒藥散 治遍身百節走注疼痛

- 沒藥另研 虎骨另炙 右為細末每服五錢酒下日再服
- 小烏犀丸
- 烏犀角 乾蝎炒 白殭炒 地龍去土 硃砂 水飛
- 天麻煨 羌活去蘆 芎藭 防風去蘆 甘菊花去蒂
- 蔓荊子各一兩 牛黃另研 麝香另研 乾薑炮各 虎脛骨炙

醫宗必讀

卷十 痺

四

當歸去蘆 敗龜 白花蛇酒浸 天南星製肉桂去麩

虎骨四兩 五靈脂醋淘 白殭炒 地龍去土 白膠香另

威靈仙各一兩 川烏頭炮 胡桃肉二兩半 去衣研

為末酒糊丸梧子大每服十九空心酒下日二服

- 十生丹
- 天麻 防風去蘆 羌活去蘆 獨活去蘆 川烏
- 草烏去蘆 何首烏 當歸去蘆 海桐皮 川芎各等分
- 右蜜丸每丸重一錢每服一九茶湯磨服
- 一粒金丹

草烏頭 剉炒 五靈脂 各一兩 地龍 炒 木髓子 各半

白膠香 另研當歸 去蘆各一兩 麝香 另研

為末糯米糊丸桐子大每服三九溫酒下服藥後微汗為效

乳香應痛丸

草烏頭 半兩 五靈脂 赤石脂 各一兩 乳香 另研 沒藥 另研

右為末醋糊丸雞豆大每服十五丸空心溫酒送下日二服

升麻湯

升麻 三錢 茯神 去皮 人參 防風 犀角 鎊

羚羊角 鎊 羌活 各一錢 官桂 三分

水二鍾煎八分入竹瀝半酒鍾服

神效黃芪湯 黃耆 二錢 人參 去蘆 白芍藥 炙甘草 各一錢

醫宗必讀

卷十 痺

蔓荆子 二分 陳皮 去白 五分

水二鍾煎一鍾去渣臨臥服小便澀加澤瀉有熱加酒炒黃

黃耆 一錢 眼縮小去芍藥 忌酒醋濕麵葱蒜韭生冷

人參益氣湯 治夏月麻木倦怠嗜臥

黃耆 八錢 人參 生甘草 各五錢 炙甘草 二錢 芍藥 三錢

升麻 二錢 柴胡 半錢 五味子 十粒

每服半兩水二鍾煎一鍾空心服服後眠穩於麻痺處按

第二次藥煎服如前 黃耆 八錢 紅花 五分 陳皮 一錢 澤瀉 五分

第三次服藥

黃耆 六錢 黃蘗 一錢 陳皮 三錢 澤瀉 升麻 各三錢

白芍藥 五錢 甘草 生四錢 五味子 一百粒 生黃芩 八錢 炙甘草 一分

分四服煎服如前法秋去五味子冬去生黃芩 此方大效

五積散 治感冒寒邪頭痛身痛寒痺大痛

蒼朮 二十四兩 厚朴 去粗皮 乾薑 兩炮 枳殼 去穢 炒 麻黃 去根

陳皮 六兩 桔梗 二兩 半夏 湯洗 白芷 茯苓

當歸 川芎 甘草 炙 肉桂 芍藥 各三錢

每服四錢水一鍾薑三片葱白三根煎七分熱服挾氣加吳

茱萸調經催生用艾醋

五苓散 治泄瀉 腎著湯 見腰

麥門冬 去心 五加皮 犀角 各一錢 赤芍藥 枳殼

杜仲 去絲 木通 各一錢 桑螵蛸 一個

水一鍾入羊腎少許煎八分食前服

醫宗必讀

卷十 痺

五痺湯 治五臟痺

人參 茯苓 當歸 酒洗 白芍藥 煨

川芎 各一錢 肝心腎 五味子 十五粒 白木 一錢 脾

細辛 七分 甘草 五分 水二鍾薑一片煎八分食遠服

痿 手足痿軟無力百節 痿 手足痿軟無力百節

經曰肺熱葉焦則皮毛虛弱急薄著則生痿也肺痿者皮毛

肺金在內則為葉焦在外則為皮毛虛弱急薄著則生痿也

不去久而及於筋脈骨肉則病生痿也痿者足弱不能行也

氣熱則下脈厥而上上則下脈虛虛則生脈痿者折挈縱而

不任地也心痿者脈痿也心熱則火炎故三陰在下之脈亦皆

如樞紐之折而不能上逆則下虛乃生脈痿者四肢關節之處

足脛縱緩而不能任地也肝氣熱則胆泄口苦筋膜乾則筋急

而舉發為筋痿肝痿者筋痿也肝氣熱則胆泄口苦筋膜乾則筋急

氣熱則胃乾而渴肌肉不仁發為肉痿脾痿者肉痿也脾與胃

故脾熱則胃乾而渴脾主肌肉熱於內則情氣耗傷故肌肉不仁發為肉痿枯而髓減發為骨痿脊其主皆髓故腎藏之長也為心之蓋也此言五臟之痿皆因肺熱最高有所失亡所求不得則發肺鳴則肺熱葉焦而傷肺氣鬱生火故呼吸有聲發為肺鳴金藏病則五藏因肺熱葉焦發為痿躄肺失其清肅之化故熱而葉焦則一身皆痿此五藏之痿皆因於肺氣熱則五藏之陰皆不足此痿躄所以生於肺也五痿雖異於痿躄論痿者獨取陽明何也陽明者五臟六腑之海主潤宗筋宗筋主束骨而利機關也陽明者胃也主潤六腑之海而下潤宗筋宗筋者筋之筋皆屬於此故主束骨而利機關也衝脈經脈之海也主滲灌谿谷陽明合於宗筋滲灌谿谷衝脈起於氣街並少陰之經夾臍上行陽明脈亦夾臍旁陰陽總宗筋之會會於氣街而陽明為之長皆屬於帶脈而絡於腎脈宗筋聚於前陰前

醫宗必讀

卷一 痿

七

明少陽及衝任督九脈之所會也九者之中陽明為臟腑之海衝為經脈之海此一陰一陽德乎其間故曰陰陽總宗筋之會也起於氣街者氣街者陽明之正脈也陽明獨為之長帶脈行於背脊諸經者皆屬於此故陽明虛則宗筋縱帶脈不引故足痿不用也陽明虛則血氣少不能潤養宗筋故弛縱宗筋縱則愚按痿者重疾也故內經並出諸篇而前哲之集方論者或附見於虛癆或附見於風溼大失經旨賴丹溪特表而出之惜乎言之未備也經言病本雖五臟各有而獨重太陰肺經經言治法雖諸經各調而獨重陽明胃經此其說何居乎肺金體燥居上而主氣化以行令於一身畏火者也五臟之熱火薰蒸則金被剋而肺熱葉焦故致疾有五臟之殊而手太陰之地未有不傷者也胃土體溼居中而受水穀以灌溉於四肢畏木者也肺經之受邪失正則木無制而侮其所勝故治法有五臟之分而

足陽明之地未有或遺者也夫既曰肺傷則治之亦宜在肺矣而岐伯獨取陽明又何也靈樞所謂真氣所受於天與穀氣并而充身陽明虛則五臟無所稟不能行血氣濡筋骨利關節故百體中隨其不得受水穀處不用而為痿不獨取陽明而何取哉丹溪所以云瀉南方則肺金清而東方不實何胃傷之有補北方則心火降而西方不虛何肺熱之有斯言當矣若胃虛減食者當以芳香辛溫之劑治之若拘於瀉南之說則胃愈傷矣

醫宗必讀 卷一 痿 八
治法 心氣熱則脈痿 肺痿 肝氣熱則筋痿 脾氣熱則肉痿 腎氣熱則骨痿
肺熱痿 黃耆 天麥門冬 石斛 百合 山藥 犀角 枳殼 濕熱 健步 九加
黃芩 或 通草 桔梗 枯芩 山梔 杏仁 秦艽 之屬 枳殼 濕熱 健步 九加
清燥 湯 溼痰 竹瀝 薑汁 血虛 散 補陰 丸 二 砂 散 氣血
俱虛 十全大 食積 椰木 香積 死血 桃仁 紅花 蓬朮 實而有積 湯承
氣湯 下 數 腎肝 下 虛 陰 九 補 益 九 虎 潛 九
十 遍 而 愈

太學朱修之八年痿廢更醫累百毫末無功一日讀余頤生微論千里相招余診之六脈有力飲食若常此實熱內蒸心陽獨亢證名脈痿用承氣湯下六七行左足便能伸縮再用大承氣又下十餘行手中可以持物更用黃連黃芩各一觔酒蒸大黃八兩蜜丸日服四錢以人參湯送一月之內去積滯不可勝數四肢皆能展舒余曰今積滯盡矣前三才膏十觔與之服畢而而應酬如故修之家世金陵嗣後遂如骨肉歲時通問不懈

崇明文學倪君儔四年不能起床延余航海治之簡其平日所服寒涼者十六補腎肝者十三診其脉大而無力此營衛交虛以十全大補加秦艽熟附各一錢朝服之夕用八味九加牛膝杜仲遠志草薢虎骨龜板黃柏溫酒送七錢凡三月而機關利藿香養胃湯 治胃虛不食筋無所養而成痿

藿香 白朮 炒透 人參 茯苓 苡仁

牛夏麩 烏藥 神麩 炒 縮砂 錢各一

草澄茄 甘草 炒各 水二鍾薑五片棗二枚煎一鍾服

二陳湯 痰 霞天膏 見倒倉法 清燥湯 見類 金剛丸 治腎虛精

草薢 杜仲 炒去 肉蓯蓉 酒浸 兔絲子 酒浸各

右為末酒煮猪腰子和九梧子大每服五錢空心溫酒送下牛膝丸 治腎肝虛骨痿筋弱

醫宗必讀 卷十 痿 九

牛膝 酒浸 草薢 杜仲 炒去 白蒺藜 防風

兔絲子 酒浸 肉蓯蓉 酒浸 官桂 減半 製服同金剛丸

加味四助丸 治腎肝虛筋骨痠 木瓜 鹿茸 去毛切

肉蓯蓉 酒浸 牛膝 酒浸 天麻 木瓜 鹿茸 去毛切

熟地黃 五味子 酒浸 兔絲子 酒浸 各等分

右為末蜜丸梧子大每服五錢空心酒下

煨腎丸 治肝脾腎傷宜緩中消穀益精

補骨脂 酒炒 草薢 杜仲 炒去 白蒺藜 防風

兔絲子 酒浸 肉蓯蓉 酒浸 葫蘆巴 牛膝 等分 肉桂 減半

右為末將猪腰子製同食法和蜜杵丸梧子大每服五錢空

心酒送治腰痛甚效 健步丸

羌活 柴胡 各五 防風 三錢 川烏 一錢 滑石 炒五 澤瀉 三錢 防已 酒洗 苦參 酒洗 肉桂 甘草 炙 瓜蒌根 酒製各

右為末酒糊丸梧子大每服二錢煎愈風湯空心送下見中

虎潛丸 龜板 黃蘗 各四 知母 熟地黃 各一

牛膝 三兩 芍藥 一兩 瑣陽 虎骨 酥炙 當歸 各一

陳皮 七錢 乾薑 半兩 為末酒糊丸加附子更妙

補陰丸 黃蘗 知母 俱洗酒 熟地黃 敗龜板 酥炙

白芍藥 煨 陳皮 牛膝 酒浸 各 虎脛骨 酥炙

瑣陽 酥炙 當歸 酒洗 各 冬加乾薑 錢五

醫宗必讀 卷一 痿 十

右為末酒煮羯羊肉為丸鹽湯下

四物湯 四君子湯 十全大補湯 俱見 三化湯 見中 大

小承氣湯 見傷 補益腎肝丸

柴胡 羌活 生地黃 苦參 炒 防已 炒各

附子 炮 肉桂 各一 當歸 二錢

右細末熟水丸如芡實大每服四錢溫水送下

神龜滋陰丸 治足廢名曰痿厥

龜板 酒炙 黃蘗 炒 知母 炒各 枸杞子 五味子

鎖陽 各一 乾薑 半兩

為末猪脊髓為丸梧子大每服五錢

補益丸

白朮 二兩 生地 酒浸 龜版 酒浸 鑽陽 酒浸 歸身 酒浸
 陳皮 各半 杜牛膝 各一 乾薑 七錢 黃蘗 炒 虎脛骨 酒浸
 茯苓 兩 五味子 二錢 甘草 錢一 白芍藥 酒浸
 兔絲子 酒蒸 研如糊 入餘 右末紫河車為丸 每服五錢

驚 經曰東方青色入通於肝其病發驚駭肝應東方於卦為震於
 病為 又曰足陽明之脈病惡人與火聞木音則惕然而驚者土
 驚駭也 陽明多氣多血血氣壅則易熱熱則惡火
 惡木也 陽明氣厥則為憂驚故惡人之通接也
 思按外有危險觸之而驚心胆強者不能為害心胆怯者觸而
 易驚氣鬱生涎涎與氣搏變生諸證或短氣或自汗 並溫胆湯
 參代 眠多異夢隨即驚覺 溫胆湯加棗仁連子以金銀煎下或
 竹茹 眠多異夢隨即驚覺 溫心丹遠志九妙香散琥珀養心丹
 定志 臥多驚魘口中有聲 獨活湯 外物卒驚宜行鎮重僧細

醫宗必讀

卷十 驚

七

末茶調一錢或 或熱鬱生痰 寒水 或氣鬱生痰 加味四丹 溪曰
 黃連安神丸 驚則神出於舍舍空得液痰涎永繫於胞絡之間 辰砂遠志
 脈候 寸口脈動為驚 驚者其脈止而復來其人目睛不轉
 不能呼氣

溫膽湯 治心胆虛怯弱事易驚或夢寐不祥
 半夏 湯洗 枳實 竹茹 各一 橘皮 兩半 炙草 四錢
 白茯苓 錢七 每服五錢水一碗薑七片棗一枚煎服
 鎮心丸 治心血不足怔忡多夢如墮崖谷
 酸棗仁 炒半 車前子 去土 白茯苓 去皮 麥門冬 去心 五味子
 茯神 木 肉桂 各一兩 熟地 黃酒 浸 龍齒 天門冬 去
 遠志 甘草 水 山藥 一兩 人參 硃砂 水 飛 為 衣
 右為末紫河車大每服三錢空心米湯下

遠志 九 遠志 汁 石菖蒲 錢 五 茯苓 人參
 龍齒 兩 為末蜜丸梧子大辰砂為衣熱水送三錢
 妙香散 痰 見

琥珀養心丹 治心跳善驚
 琥珀 另研 龍齒 一兩 遠志 甘草 湯 石菖蒲 茯苓
 人參 酸棗仁 炒 各 五錢 生地 黃 當歸 錢 七 黃連 三錢
 柏子仁 錢 五 硃砂 另研 牛黃 另研
 右為末猪心血丸黍米大金箔為衣燈心湯送五錢

定志丸 首蒲 炒 遠志 去心 各 茯神 人參 各 三
 為末蜜丸梧子大硃砂為衣米飲下三錢

醫宗必讀

卷十 驚

七

珍珠母丸 治肝虛受風臥若驚狀
 珠母 錢 五分 當歸 熟地 黃 兩 半 人參 酸棗仁
 柏子仁 犀角 茯苓 兩 沉香 龍齒 各 五
 右為末煉蜜丸桐子大辰砂為衣每服三錢金銀薄荷湯下
 黃連安神丸 治心亂煩熱胸中氣亂
 硃砂 一錢 黃連 酒 炒 一 甘草 分 五 生地 黃 錢 二 當歸 頭 錢 一
 右為細末蒸餅丸黃米大每服十九津下

獨活湯 獨活 羌活 人參 前胡 細辛
 半夏 沙參 甘草 五味子 白茯苓
 酸棗仁 炒 各 一兩
 右為末每服四錢水一鍾薑三片烏梅半個煎七分服

寒水石散

寒水石 煨 滑石 水飛各生甘草 二錢

為末每服二錢薑棗湯下

加味四七湯

半夏 錢五分 厚朴 薑製 茯苓 去皮各錢半 蘇葉 茯苓 各一

遠志 去心 菖蒲 甘草 各五分

水二鍾薑三片紅棗一枚煎一鍾服

控涎丹

甘遂 去心 紫大戟 去皮 白芥子 各等

右為末煮糊九桐子大臨臥淡薑湯下七丸

悸 心悚也築築然跳動也

經曰心痺者脈不通煩則心下鼓閉而不通病熱鬱而為涎涎

醫宗必讀

如擊鼓也五痺湯加扶神遠志半夏

愚按經文及原病式云水衰火旺心胸躁動天王補心傷寒論

曰心為火而惡水水停心下築築然跳動不能自安九茯苓飲

子亦有汗吐下後正氣虛而悸不得卧者湯丹溪責之虛與

痰辰砂遠志九有證狀不齊總不外於心傷而火動火鬱而生

涎也若夫虛實之分氣血之辨痰與飲寒與熱外傷天邪內傷

情志是在臨證者詳之

五痺湯 見痺 控涎丹 溫胆湯 俱見

天王補心丹 壯水補心清熱化痰定驚悸

人參 五錢 當歸 酒浸 麥門冬 去心 五味子 天門冬 去

栝子仁 酸棗仁 各一 白茯苓 玄參 丹參

桔梗 遠志 各五 生地黃 兩 黃連 酒洗炒 兩

為末蜜九桐子大硃砂為衣每服三錢燈心竹葉煎湯送下

半夏麻黃丸 麻黃 各等 為末蜜九桐子大每服一錢日三

茯苓飲子 治痰飲伏於心胃悸動不已 白茯苓 去木 麥門冬 去心 橘紅 各二

赤茯苓 去皮 熟半夏 沉香 忌火 甘草 炙一分

水二鍾薑三片煎八分食遠服

辰砂遠志丸 安心神化風痰 人參 茯苓 去木 辰砂 各半

石菖蒲 去毛 遠志 去心 川芎 山藥 鐵粉 麥門冬 去心 細辛

天麻 半夏 南星 炒黃 白附子 生各

為末生薑五兩取汁入水煮糊丸如菉豆大別以硃砂為末

醫宗必讀 卷一 悸 每服一錢臨臥薑湯服

經曰在臍為腎在志為恐又云精氣併於腎則恐恐者腎之情

也藏者亦莫肝藏血血不足則恐肝者腎之子也水強則胆

不藏於腎也肝藏血血不足則恐肝者腎之子也水強則胆

胃為恐胃屬土腎屬水土○心怵惕思慮則傷神神傷則恐懼

自失恐懼自失火傷畏水之故

按經文論恐有腎肝心胃四臟之分而肝胆於腎乙癸同源者

也胃之於腎侮所不勝者也心之於腎胃其所勝者也故恐之

一證屬腎之本志而旁及於他藏治法則有別焉治腎傷者宜

味厚 枸杞 遠志 地黃 山茱萸 治肝膽者宜養陰 棗仁 山茱萸 杜

草龍 菖 治陽明者壯其氣 倍用茯苓 治心君者鎮其神 玳瑁 龜

齒 犀角 龍 倍用茯苓 治心君者鎮其神 玳瑁 龜

之屬 倍用茯苓 治心君者鎮其神 玳瑁 龜

倍用茯苓 治心君者鎮其神 玳瑁 龜

倍用茯苓 治心君者鎮其神 玳瑁 龜

人參散 治肝腎虛而多恐不能獨臥

人參 枳殼 五味子 桂心 甘菊花

茯苓 山茱萸 枸杞子各七錢半 栝子仁一兩 熟地黃兩

右為細末每服二錢溫酒調下

茯神散 治胆胃不足心神恐怯

茯神一兩 遠志 防風 細辛 白朮

前胡 熟地黃 甘菊花 人參 桂心各七錢半

枳殼半兩 為粗末每服三錢水一鍾薑三片煎至六分溫

補胆防風湯 治胆虛目眩眩冒夢

防風一錢 人參七分 細辛 芎藭 甘草

茯神 獨活 前胡各八分

為末每服四錢水鍾半棗二枚煎八分服

醫宗必讀 卷十 恐 圭

一儒者久困場屋吐衄盈盆疰瘵骨立夢鬪爭恐恚遇勞即發
補心安神投之漠如一日讀素問乃知魂藏於肝肝藏血作文
苦衄血多則魂失養故交睫即醒非峻補不可而草木力薄以
酒溶鹿角膠空腹飲之五日而安卧一月而神甯鹿角峻補精
血血旺神自安也

健忘

經曰上氣不足下氣有餘腸胃實而心氣虛則營衛留於下
久之不以時上故善忘也上氣者心家之清氣下氣者腸胃之
能時時上交○腎盛怒而不止則傷志志傷則喜忘其前言怒
於心故健忘○腎盛怒而不止則傷志志傷則喜忘其前言怒
也腎藏志志傷則意失而善忘其前言也血併於下氣併於上
亂而喜忘其腎水下火上升離不交離其度故喜忘也
愚按內經之原健忘俱責之心腎不交心不下交於腎濁火亂

其神明腎不上交於心精氣伏而不用火居上則因而為痰水
居下則因而生躁擾擾絃絃昏而不甯故補腎而使之時上養
心而使之善下則神氣清明志意常治而何健忘之有

治法思慮過度歸脾 精神衰倦人參養榮痰迷心竅導痰湯送

心腎不交朱雀丸 歸脾湯 治思慮傷心脾健忘怔忡

人參 茯神 龍眼肉 黃耆 酸棗仁炒

白朮各二錢 當歸 遠志各一錢 木香 甘草各三錢

水二鍾薑五片紅棗一枚煎一鍾服

人參養榮湯見虛導痰湯見痰

甯志膏 人參 酸棗仁各一錢 辰砂 五錢 乳香二錢

醫宗必讀 卷十 健忘 夫

為末蜜丸彈子大每服一丸薄荷湯送下

壽星丸 南星一兩 搗坑深二尺炭五兩坑內燒紅

琥珀四兩 硃砂一兩 水飛 猪心血三個生薑汁打麩糊丸如梧子大每服三錢人參湯

空心送下日三服 朱雀丸 沉香一兩 茯神四兩

為末蜜丸小豆大每服三十九人參湯下

不得卧

經曰衛氣不得入於陰常留於陽留於陽則陽氣滿陽氣滿則

陽蹻盛不得入於陰則陰氣虛故目不瞑矣行陽則寤行陰則

寐此其常也失其

常則不得靜而胃者六腑之海其氣下行陽明逆不得從其道故不卧下經曰胃不和則卧不安此之謂也從陰而注下胃氣上逆則壅於肺而息有音不得又曰卧則喘者水氣之客也夫水者循津液而流腎者水藏主津液主卧與喘也卧則喘者亦病者其本在腎其末在肺故為不得卧卧則喘者標本俱病也

愚按內經及前哲諸論詳考之而知不寐之故大約有五一日氣虛六君子湯加一曰陰虛黃少心煩酸棗仁一兩生地一曰痰滯酸棗仁湯加南星一曰水停遠志蒼朮重者控涎丹一曰胃不和半夏神麩山查之類大端雖五虛實寒熱互有不齊神而明之存乎其人耳

六君子湯見虛 温胆湯 控涎丹俱見

酸棗湯 治虛癆虛煩不得眠

醫宗必讀

卷十

不得卧

二

酸棗仁一兩 甘草一錢

知母

茯苓

芎藭各二錢

水二鍾煎八分服

鼈甲丸 治四肢無力胆虛不眠

鼈甲

酸棗仁

羌活

牛膝

黃耆

人參

五味子各等分

為末蜜丸梧子大每服三錢酒下

羌活勝溼湯

治卧而多驚邪在少陽厥陰

羌活

獨活

藜蘆

防風各一錢

蔓荊子三錢

川芎二分

甘草五分

水二鍾煎一錢食後服

不能食

東垣云胃中元氣盛則能食而不傷過時而不飢脾胃俱旺能食而肥脾胃俱虛不能食而瘦是言之則不能食皆作虛論此不在羅謙甫云脾胃弱而食少不可剋伐補之自然能食許

學士云不能食者不可全作脾治腎氣虛弱不能消化飲食醫之釜中水穀下無火力其何能熟熱服用和云房勞過度真陽衰弱不能上蒸脾土中州不運以致飲食不進或脹滿痞塞或滯痛不消須知補腎腎氣若壯丹田火盛上蒸脾土脾土溫和中焦自治腸開能食矣

愚按脾胃者具坤順之德而有乾健之運故坤德或慙補土以培其卑監乾健稍弛益火以助其轉運故東垣謙甫以補土立言學士用和以壯火垂訓蓋有見乎土強則出納自如火強則轉輸不忘火者土之母也虛則補其母治病之常經每見世俗一遇不能食者便投香砂枳朴麩香芽甚而用黃連山梔以為開胃良方而天枉者多矣不知此皆實則瀉子之法因脾胃間有積滯有實火元氣未衰邪氣方張者設也虛而伐之則愈

醫宗必讀

卷十

不能食

六

虛虛而寒之過真火生化之元有不敗其氣而絕其穀乎且誤以參朮為滯悶之品畏之如砒既獨不聞經云虛者補之又云塞因塞用乎又不聞東垣云脾胃之氣實則枳實黃連瀉之虛則白朮陳皮補之乎故不能食皆屬脾虛四君子湯補之效當補其母八味地黃丸扶痰宜化六君子湯扶鬱宜開育氣安異功散加子金宜顧肺金虛則盜竊土母之氣以自夫脾為五臟之母土為萬物之根安穀則昌絕穀則亡關乎人者至為切亟慎毋少忽

醫案

文學倪念風藥勢積鬱胸膈飽悶不能飲食服消食之劑不效改而理氣又改而行痰又改而開鬱又改而清火半載之間藥餘百劑而病勢日增始來求治於余余先問其方案次診其六

脉喟然嘆曰脉大而軟兩尺如絲明是火衰不能生土反以伐氣寒涼投之何異於人既入井而又下石乎遂以六君子湯加益智乾薑肉桂各一錢十劑而少甦然食甚少也余勸以加附子一錢兼用八味丸調補凡百餘日而復其居處之常新安程切安食少腹悶食粥者久之偶食蒸餅遂發熱作渴頭痛嘔逆或以傷寒治之或以化食破氣之藥投之俱不效勢甚危迫余診之謂其兄季涵曰脉無停滯之象按之軟且澀是脾上大虛之診也法當以參朮理之眾皆不然予曰病勢已亟豈容再誤遂以四君子湯加沉香炮薑與之數劑而減一月而安和中丸 開胃進食

人參 白朮各三錢 乾薑 甘草 陳皮
木瓜 去穢各一兩 為末水丸白湯送三錢

醫宗必讀 卷十 不能食 丸

七珍散 開胃養氣補脾進食

人參 白朮 酒炒各一兩 黃耆 蜜炙 白茯苓 砂仁 炒
陳黃米 炒焦黑 甘草 五錢

為末每服三錢薑棗湯送

二神丸 破故紙補腎為葵水肉豆蔻補破故紙兩肉豆蔻兩

為末肥棗四十九枚生薑四兩切片同煮爛去薑取棗剝反核研膏為九桐子大每服三錢鹽湯下

育氣湯

木香 丁香 藿香 人參 白朮
茯苓 砂仁 白豆蔻 華澄茄 甘草 炙各
山藥 三兩 橘紅 青皮 去白各二錢半 白檀香 兩

為末每服二錢水瓜湯調下

資生丸

白朮 泔浸上蒸九次晒九人參 去蘆飯上
茯苓 去皮飛去筋乳拌飯 橘紅 神麴 炒各
白豆蔻 上蒸晒乾一兩五錢 桔梗 炒 藿香 洗 甘草 蜜炙各
白扁豆 炒去 蓮肉 去心各 薏苡仁 淘沙 麥芽 炒
芡實 炒 山藥 兩五錢

為末蜜丸每丸二錢每服一丸淡薑湯磨服

汗 寐則汗出醒則收日盜汗不分 汗 寐則不因勞動自然汗出曰自汗

經云陽氣有餘為身熱無汗陰氣有餘為多汗身寒 陽有餘者身熱無汗陰有餘者身寒不足故故多汗身寒以汗本屬陰也 ○飲食飽甚汗出於胃驚而奪精汗出於心持重遠行汗出於腎疾走恐懼汗出於肝搖體勞苦

醫宗必讀 卷十一 汗

汗出於脾 ○血之與汗異名同類故奪血者無汗奪汗者無血血與汗同奪則重傷其 ○腎病者寢汗憎風 腎傷則陰虛故陰主死奪者迫之使出 ○腎病者寢汗憎風 寢而盜汗出也 愚按心之所藏在内者為血在外者為汗汗者心之液也而腎主五液故汗證未有不辭心腎虛而得者心陽虛不能衛外而為固則外傷而自汗腎陰衰不能內營而退藏則內傷而盜汗然二者之汗各有冷熱之分因寒氣乘陽虛而發者所出之汗必冷因熱氣乘陰虛而發者所出之汗必熱雖然熱火過極亢則害承乃制反兼勝已之化而為冷者有之此又不可不察也 至夫肺虛者固其皮毛 黃耆六一湯 脾虛者壯其中氣 補中益 湯 心虛者益其血脉 當歸六 肝虛者禁其疎泄 白芍藥 者助其封藏 五味山茱萸龍骨地骨皮 五臟之內更有宜溫宜清宜潤宜燥豈容膠一定之法以應無窮之變乎

脉候 肺脉爽而散者當病灌汗 肺脉緩甚為多汗 尺澗
脉滑謂之多汗 粘如珠之狀或淋瀝如雨指拭不逮者難治
黃芪建中湯 治血氣虛而自汗

黃耆 肉桂各一錢 白芍藥三錢 甘草一錢

水二鍾煨薑五片棗二枚煎一鍾入稠飴一大匙再煎一沸
服舊有微瀉或嘔者不用飴

耆附湯 治氣虛陽弱自汗體倦

黃耆去蘆 附子炮去皮 每服四錢水一鍾薑十片煎八服

參附湯

人參三錢 附子炮去皮 水一鍾薑三片煎六分服

黃耆六一湯

黃芪六兩去蘆 甘草一兩 每服五錢水一鍾棗一枚煎七分服

醫宗必讀

卷十 汗

三

玉屏風散

防風 黃耆各 白木二兩

每服三錢水一鍾薑三片煎六分服

白木散 治虛風多汗少氣不治將成消渴

牡蠣三錢 白木一兩二兩 防風二兩 為末每服一錢溫水調下

安胃湯 治汗出日久虛風痿痺

黃連去須 五味子 烏梅肉 甘草生各五分熟甘草三分

升麻稍二分 水二盃煎一杯服

正元散 治下元虛冷自汗厥逆嘔吐痛瀉

紅豆炒 乾薑炮 陳皮去白各 人參 白木

甘草炙 茯苓去皮 肉桂去粗 川烏炮去皮 烏藥去木 乾葛各一兩

附子炮去皮 山藥薑汁炒 川芎 烏藥去木 乾葛各一兩

黃耆兩半 為細末每服三錢水一鍾薑三片棗一枚鹽少
許煎七分食煎服

牡蠣散 治自汗盜汗

黃耆 麻黃根 牡蠣煨研各

大補黃耆湯

黃耆蜜炙 防風 山茱萸 川芎 當歸

白朮炒 肉桂 炙甘草 五味子 人參各一兩

白茯苓一兩 熟地黃二兩 肉蓯蓉酒浸

每服五錢水二鍾薑三片棗二枚煎八分服

當歸六黃湯 治盜汗之聖藥

當歸 生地黃 熟地黃 黃蘗 黃芩

醫宗必讀

卷十 汗

三

黃連各一錢 黃耆二錢 水二鍾煎一鍾臨臥服

盜汗良方

麻黃根 牡蠣煨為粉 黃耆 人參各二兩 龍骨打碎

地骨皮各四兩 大棗七枚 水六鍾煎二鍾半分六服一日飲盡

茯苓丸 治虛汗盜汗

白茯苓去皮及膜 每服二錢煎烏梅陳艾湯調服

栝子仁丸 半夏麩炒 牡蠣煨研 人參 白朮

麻黃根去汗 五味子各一兩 淨炒 為末棗肉丸栝子大空心米飲下三錢

止汗法

川鬱金研細末臨臥以津調塗乳上

止汗紅粉

麻黃根 牡蠣煨各一兩 赤石脂 龍骨各五錢

爲細末以絹包撲於身上

黃疸

經曰溺黃赤安臥者黃疸論疾診尺篇曰身痛色微黃而黃
寒不嗜食正理論已食如飢者胃疸消穀善飢胃有熱也論疾
謂其得之也勞也目黃者曰黃疸上蓋於目故黃疸者目黃
須知寒熱之別目黃者曰黃疸上蓋於目故黃疸者目黃
愚按黃者中央戊己之色故黃疸多屬太陰脾經脾不能勝溼
復挾火熱則鬱而生黃譬之蠶翅相似以溼物而當暑月又加
覆蓋溼熱相搏其黃乃成然溼與熱又自有別溼家之黃色暗
不明熱家之黃色光而潤亦有脾腎虛寒脈沉而細身冷自汗
瀉利溺白此名陰黃茵陳蒿湯理汗出染衣色如紫汁此名

醫宗必讀

卷十

黃疸

五

黃汗黃者湯故芍 挾表者脈浮汗之而愈桂枝湯加挾裏者腹脹

下之而安大黃硝石湯 食傷有穀疸之名梔子湯 酒傷有酒疸之

治葛花解醒湯 若夫御女勞傷則膀胱急而小便自利微汗出

而額上色黑手足心熱發以薄暮加味四君子湯 統言疸證清

熱導溼爲之主方茯苓湯 假令病久脾衰胃薄必以補中參苓湯

脈候 脈洪泄利而渴者死 脈小溺利不渴者生 寸口近

掌處無脈口鼻冷者死 疽毒入腹喘滿者死 年壯氣實脈

大易愈 老人氣虛脈微難瘥

茯苓溼湯 清濕熱利小便

茵陳七分 白茯苓六分 木猪苓 澤瀉 白朮

陳皮 蒼朮夜炒透 黃連各五分 山梔炒 秦艽

防已 葛根各四分 水二杯煎七分食前服

者芍桂苦酒湯

黃耆五兩 白芍藥 桂枝各三兩

苦酒一升水七升煮三升溫服一升當心煩至六七日解若

心煩不止苦酒阻故也

桂枝加黃耆湯 脈浮而腹中和者汗之

桂枝 白芍藥 生薑各三兩 黃耆 甘草各二兩

水八升煮取三升服一升須臾飲熱稀粥一升以助藥力取

微汗若不汗更服

黃耆湯 治黃汗身腫發熱不渴

黃耆去蘆 赤芍藥 茵陳蒿各二兩 石膏四兩 麥門冬去

淡豆豉各一兩 甘草炙 黃疸

每服四錢水一杯生薑五片煎七分服

醫宗必讀

卷十

黃疸

五

大黃硝石湯方加梔子

大黃 硝石各四兩

水六升煮取二升內硝者取一升頓服

加減五苓散

茵陳 猪苓去皮 白朮 赤茯苓去皮

澤瀉各二錢 水二鍾煎一鍾服

茯苓茵陳梔子湯

茵陳一錢 茯苓五分 梔子仁 蒼朮去皮 白朮各三

黃芩生六分 黃連去蘆 枳殼麩炒 猪苓去皮 澤瀉

陳皮 漢防已各二分 青皮去白 水二杯煎一杯服

葛花解醒湯見泄八味丸 理中湯並見

水二杯煎一杯服

水二杯煎一杯服

水二杯煎一杯服

水二杯煎一杯服

水二杯煎一杯服

水二杯煎一杯服

四君子湯 治色疸及久疸不愈

人參 白茯苓 白芍藥 黃耆

白朮 甘草 水二鍾薑五片紅棗二枚煎一鍾服

腎疸湯 治女勞成疸

升麻根 蒼朮 防風根 獨活根 白朮

柴胡根 羌活根 葛根 茯苓 猪苓

澤瀉 甘草 黃芩 人參 神麴

水二杯煎一杯食前服

參朮健脾湯 治久黃脾虛食少

人參 白朮 白茯苓 陳皮 白芍藥

當歸 炙甘草

水二鍾棗二枚煎八分服者白朮黃

茵陳蒿附湯 治陰黃脉沉微小便利或瀉

附子 茵陳 草豆蔻 白朮

枳實 半夏 澤瀉 白茯苓 橘紅

水二鍾生薑五片煎八分待冷服

蔓菁散 治陰黃汗染衣涕唾黃

蔓菁子 為細末平旦以井華水服一匙日再加至兩匙以

知為度每夜小便中浸少許帛子各書記日色漸白則瘥不

過服五升而愈

霍亂

經曰太陰所至為中滿霍亂吐下又曰土鬱之發民病嘔吐霍

亂注下此二條言受淫霍亂也歲土不及風乃大行民病霍亂

餐泄此言風木勝土而為熱至則身熱霍亂吐下亂宜香茹散

醫宗必讀 卷一〇

足太陰之別名曰公孫去本節後一寸別走陽明其別者入絡

腸胃厥氣上逆則霍亂實則腸中切痛虛則蠱脹取之所別〇

清氣在陰濁氣在陽營氣順脉衛氣逆行清濁相干亂於腸胃

則為霍亂此言厥氣上逆清濁不

愚按霍亂者揮霍變亂起於倉卒心腹大痛嘔吐瀉利憎寒壯

熱頭痛眩暈先心痛則先吐先腹痛則先瀉心腹俱痛吐瀉並

作甚者轉筋入腹則斃轉筋者以陽明養宗筋屬胃與大腸吐

瀉難治 陰陽反戾清濁相干陰陽否隔上下奔迫須遵內經

分濕熱風暑虛實而為施治乾霍亂者心腹脹滿攪痛欲吐不

吐欲瀉不瀉躁亂昏憤俗名攪腸痧此緣脾土鬱極不得發越

以致火熱內擾不可過於攻過攻則脾愈虛不可過於熱過熱

則火愈熾不可過於寒過寒則火必捍格須反佐以治然後鬱

醫宗必讀 卷一 霍亂

可開火可散古方用鹽熬調以童便不獨降火兼能行血極為

穩妥霍亂多起於夏秋之間皆外受暑熱內傷飲食所致從冬

之亦由夏轉筋者兼風木 瓜柴胡湯厥冷唇青兼寒氣 附子乾

薑身熱煩渴氣急兼暑熱 桂茶白木散 體重骨節煩疼兼溼化

除濕 風暑合病 石膏理 暑溼相搏 多食寒冷 香煎熱調蘇

丸情志鬱結 七氣 轉筋逆冷 吳茱萸湯或 邪在上者宜吐雖已

自吐利仍當吐之以提其氣 用極鹹鹽湯三碗熱飲一碗指探

此法極良 吐利不止元氣耗散病勢危篤或口渴喜冷或惡

寒逆冷或發熱煩躁欲去衣被此陰盛格陽不可以其喜冷欲

去衣被為熱 理中湯甚者附子理中湯 霍亂已透餘吐餘瀉

未止腹有餘痛 煎服乾者尤佳 保命集云有從標而得者有

從本而得者有從標本而得者六經之變治各不同細察色脉

知犯何經隨經標本活法施治此大法也
脈候 霍亂遍身轉筋肢冷腹痛欲絕脈洪易治脈微舌卷囊
縮者死 霍亂後陽氣已脫或遺尿不知或氣少不語或膏汗
如珠或大躁欲入水或四肢不收皆不可治
理中湯

人參 乾薑 白朮各三 甘草各一

水二杯煎一杯服加附子名附子理中湯

二香散 治暑溼相搏霍亂轉筋煩渴悶亂

藿香 白朮 厚朴 橘紅 茯苓

半夏 紫蘇 桔梗 白芷 香薷

黃連 扁豆 各一 大腹皮 甘草 各五

水二杯薑五片葱白三根煎一杯服

醫宗必讀 卷十 霍亂

香需散 霍亂諸證皆宜服之

厚朴 去皮黃 黃連 各二兩 香需 四兩 甘草 五錢

為末每服四錢水煎不犯鐵器并中沉冷服

桂苓白朮散 暑食兩傷溼熱霍亂轉筋

桂枝 人參 白茯苓 白朮 各半 澤瀉

甘草 石膏 寒水石 各一 滑石 二兩

為細末每服三錢薑湯下一方有木香藿香葛根各半兩

除溼湯見類中風五苓散見泄瀉蘇合香丸見中風

七氣湯 治七情鬱結霍亂吐瀉

半夏 湯洗 厚朴 白芍藥 茯苓 各二 桂心

紫蘇 橘紅 人參 各一

水二鍾生薑七片紅棗一枚煎一鍾服

吳茱萸湯 治胃弱或傷冷物或忍飢或大怒

吳茱萸 木瓜 食鹽 各半

同炒焦水三升煮令百沸入藥煎至二升服如無藥用鹽一

撮醋一鍾煎八分服

通脈四逆湯

附子 大者一枚 乾薑 三兩 甘草 二兩

水三升煮取一升一分溫再服

建中加木瓜柴胡湯

桂枝 二兩 芍藥 一兩 甘草 一兩 膠饒 半升 生薑 一兩

大棗 六枚 木瓜 柴胡 各五

每服一兩水三杯煎杯半去渣下饒兩匙服

六和湯

醫宗必讀 卷十 霍亂

香需 一錢 砂仁 半夏 湯洗 杏仁 去皮 人參 去蘆

甘草 五分 赤茯苓 去皮 白扁豆 湯洗 藿香 去土 厚朴 湯洗

木瓜 各一 水二杯薑五片紅棗一枚煎一杯服

霍香正氣散見中風

厚朴湯 治乾霍亂

厚朴 薑汁 枳殼 去穢 高良薑 檳榔 朴硝 各七

大黃 兩 為末每服三錢水一杯半煎一杯服

冬葵子湯 治乾霍亂二便不通煩熱悶亂

冬葵子 滑石 研 香薷 各二 木瓜 一枚 去

為末每服五錢水二杯煎一杯服日服五次

地漿法 於墻陰掘地約二尺許入新汲水攪之澄清服一杯

既取土氣又取墻陰及新汲水蓋陰中之陰能治陽中之陽

嘔吐噦有聲無物為噦 有物無聲為吐

經曰諸逆衝上皆屬於火諸嘔吐酸皆屬於熱火性炎上故逆諸藏請經各有逆氣則陰陽虛實各自不同實火可熾於上然屬虛火可補參者之屬不可不察也胃熱則嘔而酸者肝之味也火盛金傷不能制木則肝木自其在素問則以為熱東垣又以吐酸為寒何也經言始受熱中東垣言未傳寒中總之壯盛人多熱虛弱人多寒若不寒氣客於腸胃厥逆上出故痛以虛實形證為辨非醫矣

醫宗必讀

卷一 嘔吐噦

三

有聲無物氣病也獨東垣以嘔吐噦俱屬脾胃虛弱或寒氣所客或飲食所傷致上迎而食不得下也潔古老人從三焦分氣積寒三因上焦在胃口上通天氣主納而不出中焦在中脘上通天氣下通地氣主熱腐水穀下焦在臍下下通地氣主出而不納故上焦吐者皆從於氣氣者天之陽也其脈浮而洪其證食已即吐渴欲飲水治當降氣和中中焦吐者皆從於積有陰有陽氣食相假其脈浮而弦其證或先痛後吐或先吐後痛法當去積和氣下焦吐者皆從於寒地道也其脈大而遲其證朝食暮吐暮食朝吐小便清利大便不通法當通其閉塞溫其寒氣後世更為分別食利則吐謂之嘔利者頃刻也食繼入口食入則吐謂之暴吐食繼下咽則嘔吐食已則吐謂之嘔吐食後吐橋皮食久則吐謂之反胃清濁化精微則復反而出水者金

花九食再則吐謂之翻胃初食一次不吐也第二次食下則吐直且食暮吐暮食朝吐積一日之食至六時之久然後以上諸證吐愈速則愈在上吐愈久則愈在下陰陽虛實之間未易黑白判也古方通以半夏生薑為正劑獨東垣云生薑止嘔但治表實氣壅若胃虛穀氣不行惟當補胃推揚穀氣而已故服小半

醫宗必讀

卷一 嘔

三

便不通氣逆不續名曰走哺此下焦實熱乾嘔氣逆橋皮生惡心胃傷虛者人參橘紅茯苓甘草半夏生薑嘔苦邪在胆經連橋皮柴胡吐酸責之肝膽挾熱者左金丸加白芍生薑竹茹梳香嘔清水者多氣虛加赤石脂吐蚘虫者皆胃冷椒五粒橋烏梅九詳別其因對證用藥不膠一定之跡可應無窮之變耳脈候 陽緊陰數為吐陽浮而數亦為吐 寸緊尺瀉胸滿而吐 寸口脈數者吐 緊而瀉者難治 緊而滑者吐逆 脈弱而嘔小便復利身有微熱見厥者死 嘔吐大痛色如青菜葉者死

醫案

兵尊高玄圃久患嘔吐閱醫頗眾病竟不減余診之日氣口大而軟此穀氣少而藥氣多也且多犯辛劑可以治表實不可以

治中虛可以理氣壅不可理氣弱投以熟半夏五錢人參三錢

陳倉米一兩白蜜五匙甘瀾水煎服二劑減十劑安

屯院孫滿湘夏月食瓜果過多得食輒嘔十日弗止舉家驚惶

千里迎余比至署中已二十日矣困頓床褥手足如冰余日兩

尺按之有神胃氣縷縷不絕祇因中氣本弱復為寒冷所傷耳

遂用紅豆九連進三服至明日便能食粥兼與理中湯加丁香

沉香旬日之間飲食如常

小半夏湯 治嘔定吐開胃消食

半夏 湯洗 生薑 留皮各 水一鍾煎六分服 加橘皮名橘

大半夏湯 治胃虛嘔吐

半夏 湯洗 人參 三錢 白蜜 二錢

水二碗和蜜揚之二百四十遍煮八分溫服

醫宗必讀 卷十 嘔 三

薑橘湯 橘皮 去白 生薑 留皮各 水一鍾煎六分服

水煮金花丸 二陳湯 痰俱見 理中湯 見傷 寒

紫沉丸 治中焦吐食積寒氣作痛

砂仁 半夏 麩 各三 烏梅 去核 丁香 檳榔 各二

陳皮 五錢 沉香 杏仁 尖炒 白木 木香 各一

白豆蔻 巴豆霜 各五分 為細末醋糊丸黍米大每服五

十九食後薑湯下反胃用橘皮去白以生薑麩裏紙封燒令

熱去麩煎湯下紫沉丸一百粒一日二服

半夏生薑大黃湯

半夏 大黃 各二 生薑 半 水五升煮取三升再服

紅豆九 治嘔逆膈氣反胃吐食

丁香 胡椒 砂仁 紅豆 各二十

為細末薑汁糊丸皂角刺大每服一九以大棗一枚去核填

藥麩裏煨熟去麩細嚼白湯下日三服

靈砂丹 治上盛下虛痰盛吐逆此丹最能鎮

水銀 一兩 硫黃 四兩 右二味用新銚內炒成砂子入水火

鼎煨煉為末糯米糊丸麻子大每服三九空心薑湯米飲并

花水人參湯任下忌猪羊血菜豆粉冷滑之物

養正丹 見中 六君子湯 烏梅 九 見傷 寒

麥門冬 湯 治氣上焦傷風膝理開經氣失道

麥門冬 去心 生蘆根 竹茹 白木 各五 甘草 炙

茯苓 各二 人參 陳皮 威麩 各三

每服四錢水鍾半煎五片陳米一撮煎七分服

醫宗必讀 卷十 嘔 三

走哺人參湯 治大小便不通下焦實熱

人參 黃芩 知母 威麩 各三 蘆根

竹茹 白木 梔子仁 陳皮 各半 石膏 兩

每服四錢水鍾半煎七分服

左金丸 治肝火吐酸水名左金者使

黃連 吳茱萸 各一兩 同 右為細末粥丸煎白木陳皮湯下二錢

醫宗必讀卷之十終

吳門張路玉先生纂述 千金方衍義嗣出

張氏醫酉通

寶翰樓梓

醫書通者長洲張君路玉所

撰古之言醫者或論病體或

論藥性或論治法各有所主

又其為說諸家各殊互相辯

擊雖歷代所稱名家聖手恒

朱序一

不能一也至於近世不學之

徒恒思著述以眩一時欺後

世醫書愈多醫學愈晦矣君

於是考之古驗之今凡古人

不能相一者皆會萃折衷之

使讀者犁然有會於中可謂
用心切而為力勤也君之書
既行於世十餘年矣歲在乙
酉

天子南巡至吳君家以其書

朱序一

獻深當

上意尋

命醫院校勘置之

南薰殿君雖沒而書之流布

日遠述國史藝文志者庶列

之名家聖手之間乎昔余先
少保實以醫起家太醫院使
而太傅文恪公始大其門醫
故吾家故業也先少保撰立
命元圭一編兵後遺失序君

朱序三

之書於是乎有感康熙四十
八年春王正月南書房舊史
官秀水 木彛尊序



醫通序

醫何昉乎古之聖人如神農黃帝首先創制為功萬世下逮三代秦漢唐宋金元莫不代有名醫照耀紀載周禮一書周公所以治天下者無一事之不備至於醫師特令士為之不

張序一

輕命人以是知百家技藝皆聖人之所創立民生之不可一日無者而醫尤甚其參贊化育之功幾欲中分吾儒之權益本以精於藝而因以達於德所謂由委而遡源也昔孔子有味南人之言而嘆醫之不可無恆也夫

此心惺惺常存無時不然無時不恆矣雖然雷風天下之至變聖人以之象恆者何故蓋萬古此雷風即萬古此恆觀恆者自萬古觀非自一日觀聖人之久於道也豈其膠固而靡所變通哉神而化之使民宜之此聖人

張序二

之恆也噫知此斯知醫矣丹溪不云乎古方新病安有能相值者泥是且殺人余謂醫之有譜猶奕之有譜師心者廢譜拘方者泥譜其失則均假令劉張李朱同處一堂之上其論不能皆合其方不無小異要其有濟於

人則一也家昆路王氏崑之望族故
明廉憲少峯公之孫光祿烈愍公嫡
姪賦性磊落不事章句勵志岐黃遂
擅一時六十年來專心性命之學不
可謂之無恆矣歷年博採古人方論
汰粗存精歛繁歸約不忍獨秘梓而

張序三

行之將以教天下者教萬世焉世之
師心者讀是書可以不煩思索而坐
得其標本緩急之理世之拘方者讀
是書且將樂乎其新忘乎其故漸漬
其中而不自覺也豈不爲有功於後
學與昔應劭采典藝以正風俗之非

今家昆體經論以正通俗之異非謂
道在是而通俗可正也言久於其道
而天下化成也醫之道在乎達權通
變變通之象恆顯見於雷風吾故以
是昉之通之之義得無有取於是耶
康熙癸酉端午後三日晉江弟汝瑚

張序四

拜書

醫通自序

齊一變至於魯魯一變至於道道之興廢靡不由風俗之變通非達道人不能達權通變以挽風俗之墮弊也今夫醫道之變至再至三豈特一而已哉余生萬曆丁巳於時風俗雖漓古道未泯業是道者各擅

自序

專科未嘗混廁而治也甲申世變黎庶奔亡流離困苦中病不擇醫醫隨應請道之一變自此而始當是時也笑笑子遺託跡靈威丈人之故墟賴有醫藥種樹之書消磨歲月因循十有餘載身同匏繫聊以著書自娛歲已亥賦歸故園篋中輯得方書

一通因名醫歸大都脗合準繩其間彙集往古傳習諸篇多有不能暢發其義者次第以近代名言易之草創甫成同人速予授梓自揣多所未愜難以示人僅以傷寒續緒二論先行問世頗蒙宇內領之壬寅已來儒林上達每多降志於醫醫林好尚

自序

之士日漸聲氣交通便得名諫一時於是醫風大振比戶皆醫此道之再變也嗟予固陋不能與世推移應機接物而外時與先聖晤對一堂無異手提面命邇年已來穎禿半牀稿凡十易惜乎數奇不偶曩因趨赴孝伯耿公之招攜至雪川公署失去

目科一門先是內姪顧惠吉持去痘疹一冊久假不歸竟成烏有知機不偶已將殘編置之高閣無復行世之心矣近聞懸壺之士與垂簾之侶互叅恆德之術聖門之教無違炎黃之德不顯道之三變匪特自今吾於志學之年留心是道迄今桑榆入

自序

望歷世頗多每思物壯則老時盛必衰欲挽風俗之墮弊寧辭筆削之罪知因是仍將宿昔所述之言從頭檢點爰命俾兒補輯目科治例彙兒叅入痘疹心傳足成全編易以通名標諸籤額書未竟適逢客至隨手開函而語予曰在昔韓氏醫通名世

已久今子亦以是名得無名實相混之慮乎予謂不然吾聞元氏集名長慶白氏之集亦名長慶二集並驅後世未嘗因名混實奚必拘拘於是耶客莞爾而退遂以醫通定名迨夫三變之術法外之法非可言語形容也

自序

康熙乙亥季夏石頑張璐時年七十有九

凡人之生根太極含陰陽錯綜五行十干十二支之用窮通強弱死生壽夭萬有千變不可數紀有聖人焉爲之醫藥以調其血氣而和其性不致疾病災厲以枉其天年其德與天地參要非通乎闢闢晝夜寒暑富貴貧賤出入喜怒哀樂之節沉潛貫徹伺生殺之機於呼吸而默爲轉移不能行其仁術也史所稱扁鵲淳于意華佗之屬診治奇妙要皆辨色察脉隨事觸物肌理骨髓動中窵索不拘一方不執一說惟其旁通而已矣先伯父石頑先生少而穎悟博貫儒

醫通

序

業棄絕科舉息居名山專心醫藥之書自黃岐訖近代方法無不搜覽金石鳥獸草木一切必辨其宜澄思忘言終日不寢食求術其終始及其得心應手起如發機可以旋坤乾而効仁知診一病投一藥參酌古今斷以己意靡不奇驗居輒籍記年既耄彙而刻之名曰醫通大受伏讀深惟知其功深效多而非小道以爲泥也聖人治天下鹵豎圭壁弁冕車旂弓矢刀劍皆有所利用偏而不當其禍忽焉醫者陳百藥將以生人而取舍損益先後毫釐頃機若轉圜譬

張氏醫通 序

如操舟行江河遇風濤開頭換舵存亡眉睫之間變而通之其神也哉其理也已古人之方宜編習而有時考參反觀以制用也萬物之味由天成而有時生剋互用水火間行其利溥也一身之病而朝暮變易不可拘也兩人病同而肥瘠躁緩乘其形性乃有濟也或急攻之則病除而或勿藥亦愈也或信宿而瘥或經久服之有益也遠或千里重以千金必致其物以救也或一草木之滋而膏言遂斃也天生人不能無疾病授其權於醫藥自非察於形色之表灼知三

醫通

序

才萬物之情理其何以施舉手之力扶其危拯其顛仆各熙熙於出作入息之間德與天地參而恩與父母均乎去疾如尅敵營壘旗幟戈矛火石無不整暇伺敵之隙而乘之鼓聲所向輒如冰消運用之妙一心主之泥其成法鮮有不敗奉是書者以口誦以指畫以神解通其通是爲能通醫豈小道也哉
康熙三十八年歲次己卯仲冬月朔姪大受百拜序



進醫通疏

江南蘇州府長洲縣監生臣張以柔謹

奏為恭進臣父遺書事

伏見

皇上文教覃敷

六龍南幸山陬海濠之人所獻家藏書籍盡蒙

宸鑒臣故父臣張瑤自幼讀書旁通醫術年逾八十

纂述成書所有醫通一十六卷本經逢原四卷

診宗三昧一卷續論緒論四卷俱經刊版行世

伏念

聖朝采訪遺書自天文地理下逮百家雜伎無不悉

備臣父著書四種殫精竭力久而獲成幸遇

皇仁廣育壽域同登臣以素拜舞道旁恭

呈

聖覽乞

勅史館采擇或行醫院重勸臣父子後

恩鏤骨上無任激切之至

康熙四十四年四月 日進

呈奉

旨交與御前儒醫張胤查看於四十七年閏三月二

十六日具摺覆

奏云此書各卷全是原于內經可比證治準繩奉

旨是即發裕德堂另為裝釘備覽欽此

疏二

張氏醫通參閱姓字

童又唯 淮安

蔣公坦 高郵

李珥臣 杭州

徐上扶 杭州

董載臣 石門

吳世臣 京口

胡晨敷 徽州

程右文 徽州

黃德侯 徽州

李修之 上海

程心沼 京口

丁大年 吳江

龐友嚴 吳江

孫來年 同川

趙子聲 同川

吳殿英 上元

張氏醫通 姓字

鄭月山

陳三農

鞠御侯

俞廷玖

邵三山

沈玉機

尤生洲

吳亦先

周渭文

周令聞

鄭仁山

馬元儀

吳雨公

汪泰初

汪苓友

吳息園

吳允成

黃永激

俞紳公

吳修能

汪纘功

侯文璧

潘爾因

盛景垣

吳日調

范毓春

鄭學山

楊壽成

張倫高

王德士

李次九

伍公詒

從學

郭友三

施元倩

張氏醫通 姓字

鄒恆友

鄒鶴坡

黃采芝

王舜年

黃二乾

汪楚文

袁觀宸

朱丹臣

丁振公 吳先

丁緒原 無先

王禹九 飛人

凡例六則

一醫學自軒岐仲景一脈相承而近世名家視素問為迂遠不切傷寒論謂古法不可以治今病至於靈樞金匱并其書而未聞也是編首列靈樞病機次則金匱治例以冠諸論第文辭質與非膚淺輩可知故詳加釋義以明其旨獨不及傷寒論者以傷寒續緒二論先梓行世故也

一藝術之學惟醫林最繁汗牛充棟莫可名喻然靈素金匱而外求其理明辭暢如王安道趙嗣真趙

張氏醫通 凡例

養葵張景岳喻嘉言者指不多屈卽歷代名醫造藝各有所長文理不能兼善故選擇方論如披沙揀金况多支辭複義彼此互引不得不稍為筆削其文氣有不續處畧加片語以貫之辭義有不達處聊易數字以暢之一切晦滯難明者雖出名賢藥置不錄

一各證治例類次系諸論之後皆從古相承未能逐一辨其出自某某有例雖明確而治未允當者或經治驗或加體會易以對證方藥非故為舉措變

亂成則也然亦不過如匠氏之繩墨又必臨病審察隨其所稟之備勝形志之苦樂而為處方所以一例後有五二三考者如金匱例云知氣有微飲當從小便去之苓桂朮甘湯主之腎氣丸亦主之病溢飲者當發其汗大青龍湯主之小青龍湯亦主之小便不利蒲灰散主之滑石白魚散茯苓戎鹽湯並主之所謂醫不執方合宜而用者其斯之謂歟

一古今治按如儒者之歷科程文而諸家所輯方書

張氏醫通 凡例

都未之及且從古立言止就一端而論人之所患都兼并不一非詳究古人治驗不能識治法之奧故於諸按中擇其可以為法者附列論例之末非若類按之泛引雜官野史以混耳目

一論中所用諸方祖方各歸其源專方各隸本門更有不專一門不歸一源之方曾採用於前者已後但著見於某門不復疊載祖方則循序貫列令知某湯中加某藥卽為某方治某病究其出入增減之意便獲古人用藥心法蓋臨病製方原非作意

師古即如善於奕者下手則成譜勢與醫者之投劑不殊然古方中有極峻厲極迅烈難於輕試者有順逆反正配合寒熱補瀉互用深奧難明其理者有故用相反之性激其成功者有奇兵暫用隨手轉關者各於方後發明其義則極峻厲極奇奧諸方皆為常勝之師庶學者胸中不膠執古方不可治今病之說斯不愧乎大方洵非專守藥性用藥者可同日而語也間有古方因病雜合而製難於取法者稍為更易以合本條治例方下標名改

張氏醫通 凡例

定不敢混廁以免先哲也
 一是編證類次第悉如準繩而所輯方論更迭出入肇是甲申迄今癸酉歲逾五甲稿凡十易勤成一十六卷而所選不欲太繁繁則野書燕說讀者愈滋其惑又不能太簡簡則井蛙鼯鼠臨證罔知所措務在廣搜歷覽由博反約千古名賢至論統叙一堂八方風氣之疾彙通一脈俾後世修性命之學者昭然共由而趨世驚名者岐路攸分請毋事此

張氏醫通引用書目

靈樞經	黃帝素問
尹伊湯液	難經
倉公醫按	古今錄驗方
崔氏方	近效方
傷寒論	金匱要略
中藏經	王氏脈經
甲乙經	肘後方
深師方	徐之才方

張氏醫通 凡例

日華本草經方	陶氏本草經義
巢氏病源	全氏內經訓解
千金方	千金翼
王太僕內經註	外臺秘要
瘟疫論	聖惠方
錢氏小兒方論	許叔微杏林方
朱奉議活人書	聖濟總錄
許弘內臺方	劉河間六書
和劑局方	易簡方

孫兆口訣	三因方論
仁齋直指	陳氏小兒方論
聞人規痲疹論	東垣十書
明理論	潔古要畧
潔古家珍	雲岐家秘
製藥秘旨	儒門事親
衛生寶鑑	丹溪心法
格致餘論	局方發揮
脈因正治	脈訣指掌

張氏醫通 引川書目

二

黃安道讀宣明論說	趙以德金匱衍義
丹溪或問	倪維德龍木論
原機啟微	銀海精微
戴起宗脈訣列談	醫宗統旨
醫學會編	邵元偉醫學綱目
滑伯仁內經註	難經本義
診家樞要	戴元禮證治要訣
金匱勾玄	盛啟東醫林黃治
劉宗厚玉機微義	趙氏醫貫

孫一奎赤水玄珠	馬玄臺素問註
薛氏士口種	吳鶴皋素問註
醫方考	王節齋明醫雜註
明醫二註	玉肯堂證治準繩
李瀕湖本草綱目	繆仲淳本草經疏
廣筆記	虞天民醫學正傳
方約之心法附餘	汪石山醫按
痘治理辨	魏桂岩博愛心鑑
朱海川傳心錄	翁仲仁金匱錄

張氏醫通 引川書目

痘疹背囊	痘疹心法
痘疹玉髓	痘疹心要
唐恕齋原病集	黃五芝痘疹正傳
景岳全書	張介賓類經
雲笈七箋	八陣圖
鄭虛庵萬金方	修行大集經
華養胸五法	明醫類按
張三錫醫學六要	吳又可溫疫論
	陳實功外科正宗

續修四庫全書 子部 醫家類 一八六

周慎齋三書

慎柔五書

喻嘉言醫門法律

寓意草

仲景脈法解

李士材願生微論

醫宗必讀

病機沙篆

診家正眼

士材醫按

施笠澤祖劑

梁仁甫國醫宗旨

劉默生治驗

周季芝女科方論

沈朗仲醫按

盧不遠醫種

盧子由疏鈔金匱

張隱庵金匱註

張氏醫通

引川書目

四

程雲來金匱直解

陸麗京醫林新論

李珥臣金匱註

王東臯揮靈本草

李修之證治彙補

周禹載金匱三註

石頑老人醫門十戒

軒轅氏以治兵之餘治病。於是醫字下筆從醫。國語之兵不解。醫本此中。藏矢及內攻。藏府之疾。與用兵不異。其下從西。疏古酒字。從古服藥。多以酒助也。後世不解。從西之故。易之曰。巫錄十三科中。原有祝由之說。所以鄉村之病。輒從事於禱。卽或不靈。可無毒藥傷生之咎。因推醫字之義。爰述醫戒數端。敢祈同志。逐一揆諸。

薰蕕時習戒

醫戒

館師無坐板氣。地師無流藝氣。禪師無杖拂氣。煉師無丹汞氣。醫師無方術氣。方是自描畫手。本分師家。但負責藥之術者。非廣通聲氣。無以邀舉世之重名。非交通吏胥。無以履當事之戶庭。非心通目著。無以占利藪之要津。非門通車馬。無以致里巷之服膺。非堂通旌額。無以表品望之日新。苟非五通神應。不足以趨行道之捷徑也。惟端直自矢之士。不能適俗。隨宜聽諸自然而已。

恃才妄作戒

崇古存心。醫道者非聖賢士師。即神仙高隱。未嘗一
一垂之國史。太史公特取扁鵲倉公。隸之列傳。非無
深意存焉。因思扁鵲術隨時尚。以伎見殃。倉公匿跡
自隱。以怨受侮。斯非恃才妄作之過歟。况無扁倉之
才。而自負非常。得無前中之鑿乎。

任性偏執戒

人之病。病於輕藥。醫之病。病於偏執。良由世人不悟
未達不敢嘗之。吉而不安於命者多矣。夫醫之任在
乎補偏救弊。故專取偏性之藥。以治偏旺之氣。而時

醫戒

三

下名流。各執一己之見。壺冰斛火。信手妄施。是則偏
之為害。而道之所以不齊也。吾願大地羣生。確守有
病不治。常得中醫之戒。雖偏執之醫。何所施其伎倆
哉。

同流合污戒

醫貴流俗。而惡執著。其得心應手之機用。與手談無
異。故精於奕者。稱為國手。而醫亦有國手之稱也。奕
具戰守之道。一子之得失。全局攸關。醫乘安危之機。
一藥之亂投。殺活所係。雖日親時輩。自務以為難羣。

之鶴者。猶夫奕師之隨方。應請。縱得其承。而心手日
甲。索索無深思。昏昏有俗情。亦何取於是。而甘隨碌
碌耶。

因名誤實戒

醫師臨病。必先定名。而後議治。庶無自欺欺人之弊。
今之方家。一見發熱。便以傷寒目之。一禁禁其飲食。
而與通套發散消導之藥。易知傷寒之有礙於食者。
惟寒傷營。營衛俱傷。二證其風傷衛中。絕無禁食之
例。反有吸熱稀粥。以助藥力之說。而寒傷營之尺中。

醫戒

三

微遲。不勝峻汗者。假取膠飴。椽橘之甘。入於桂枝湯
內。小建其中。而和其外。此即熱稀粥之變法。迺太陽
病下手工夫。正傷寒分經辨治之的旨。嚴冬亦不多
見。近來諸家。泛指雜病為四時傷寒。不辨伏氣時氣。
混以風藥。投之是洪爐之鼓。以素籥也。况乎內傷兼
挾。虛風津氣。多由汗奪。不得漿粥。人胃將何收攝。虛
陽且有客邪。誤藥成釁。例行清肺止血。不至劫盡虛
陽。悉從火化。不已醫之誤人。莫此為甚。敢不力陳。以
破世之迷而不悟者。

師事異端戒

邪說誠行端人所恥。然文人筆機所至時或及之。嘗觀藝林所載幻術醫類居多。如規膏盲而知疾不可為。飲上池而見五藏。癥結縱涉誕妄。無非播揚若人術業之神。非若縛勒為人以療鬼。懸壺示術以惑人。種種狐媚雖蒙昧之流。莫不知其為詭也。况有冬月檢衣而受暑氣之說。無乃惑人太甚乎。暑本無形之氣。既能伏藏衣篋。經冬不散。服之禦寒。不必復被重裘矣。而好竊唾餘者。每常效尤。以為默契古人心印。

醫戒

四

適足為明道者捧腹耳

貴賤混治戒

醫有膏粱黎霍之不同。原其傳派多門。趨尚不類。難與並為優劣。擅膏粱之術者。專一附桂名世。得黎霍之情者。無非想楮見長。第膏粱之治多難愈。以其黎養柔脆。痰涎膠固。乎上精神凋喪。乎下即有客邪非參無以助諸藥之力。黎霍之患都易除。以其具體堅韌。表邪可以恣發。裏邪可以峻攻。縱有勞傷。一朮足以資百補之功。設貴介而延未達之醫。醫氣先餒。貧

薄而邀貴遊之治。治必轉重。總由平昔習氣使然。諒不能出矣。徒薪以圖僥倖也。

貧富易心戒

常思越人六不治。中有輕身重財。一說此病者自忽其軀耳。吾何為不治哉。夫人之鄙吝天性也。若以其鄙吝而墮棄之。則貧賤之疾痛藥可置之不問。耶司軒岐之業者。既以利濟為任。豈宜貨利為心。即食力之輩。執敬雖微。然須念其措置之艱。當為極力圖治。切不可因其非而不納之。是拒其後來之念也。惟素

醫戒

五

封之家。故示非禮可不為之自慎歟

乘危苟取戒

苟取已屬非義。乘危尤為禍。縱具補天浴日之功。一有此疵。則檢其善而為不善矣。每見事非意料。莫不由此。以其信口隨手。非功即過也。然功之所在。取亦無傷。取之而病者。悅則取之。取之而病者。不悅則勿取。取與勿取。固有定分。而乘機苟且。恐非仁人所宜。即使千箱盈積。一旦非常。後世能守其業而振箕裘者。未之聞也。以是古諺有名醫無後之說。信夫

詆毀同道戒

遊於藝者咸賴聲氣之交通。博於誼者尤為醫林之切務。有互資相長之功。切磨相向之益。但今之道中。多放利而行。是不得不假借吹嘘之力。蓋緣巨室之疾。未必專任一醫。多有諸治罔効。下及其餘。然須察其勢。不可為者。緩言以辭之。其生氣未艾。可與挽回者。慎勿先看從前之方。議其所用之藥。未免妨此礙彼。反多一番顧慮之心矣。當此危疑之際。切須明喻死中求活之理。庶幾前後諸醫各無怨尤。且有彙集

醫戒

六

諸方議治。祇宜隨眾處方。不可特出己見。而為擔當。苟非惑其貪餌。得脫且脫。世未有日歷幾醫。而可保全者。於是無稽之口。隨處交傳。詞人相向。往往論及。雖曰出之無心。安得謂之無過。多言多敗。金人首戒。慎之慎之。

張氏醫通目錄

卷之一

中門

真中風 類中藥人

卷之二

諸傷門

傷寒

溼 溼熱

火

暑

燥

傷飲食

張氏醫通 目錄

勞倦

虛損

卷之三

寒熱門

發熱

潮熱

振寒

寒熱

瘧

熱

惡寒 背惡寒

戰慄

外熱內寒 外寒內熱 上熱下寒 上寒下熱

厥

諸氣門上

氣	鬱
痞滿	腹滿
木腫	鼓脹
積聚	
卷之四	
諸氣門下	
痰飲	欬嗽
肺痿 肺癰	肺癰
瘖	喘逆氣 少氣

諸嘔逆門	反胃
噎膈	走哺 嘔苦 中酸
嘔吐 噦 乾嘔 嘔酸 嘔水	吐沫 吐蠟
霍亂 乾霍亂 吐利	關格
呃逆 諸逆 衝上	胃脘癱
卷之五	
諸血門	
諸見血證	衄血 大血 崩漏 經閉 諸血
眼目	吐血 衄血 諸血

血溢 九竅出血	洩血
下血	畜血
諸痛門	
諸痛	頭痛 頭風 雷頭風 真頭痛 頭重 頸項強痛 天白蠟
面痛	心痛 胃脘痛 心疝
胸痺	腹痛 小腹痛 腹中寒 絞
當臍痛	脇痛 季脇痛 臍下腫痛
腰痛 腰痠 腰軟 腰勝痛	脊痛 脊強 尻痛

肩背痛	臂痛 手痛 手氣
腿痛 大股痛	膝痛 足根痛 足心痛
身體痛	
卷之六	
痿痺門	
痺	痛風 歷節
麻木	痿 痿厥
百合	脚氣
鶴膝風	

諸風門	
厲風	胃風
破傷風	跌撲
癱	痰癰
顛振	瘰
眩暈	
神志門	
癲	狂
癩	煩躁

張氏醫通 目錄

四

虛煩	讖妄
循衣摸牀	喜笑不休
怒	悲
驚	悸
恐	健忘
入魔走火	養性
卷之七	
大小府門	
泄瀉	痢

大小便不通	大便不通
小便不通	淋
小便不禁	小便黃赤
遺精	赤濁白濁
前陰諸疾	陰腫痛
疝	交腸
腸鳴	腸癰
脫肛	痔漏
卷之八	

張氏醫通 目錄

五

七竅門上	開導說
目疾統論	鈎割鍼烙說
點服藥說	造全鍼法
全鍼開內障論	目赤
目痛	目腫脹
目青	外障
目癢	瞳神散大
內障	瞳神欲側
瞳神緊小	

目昏	暴盲	青盲	雀盲	真精膏損	膏傷珠陷	神水將枯	輓轉轉門	神珠將反	腫神反皆	青黃昌出	珠中氣動	倒睫拳毛	脾急藥小	風沿爛眼	目淚不止	目瘡疔	五疳證
張氏醫通 目錄	六																
漏睛	不能近視	不能遠視	目妄見	日閉不開	目爲物所傷	傷寒愈後之病	經逆赤腫	妊娠目病	產後目病	痘疹餘毒證	因風證	因毒證	因他證	時復證	卷之九		

七竅門下	耳	耳鳴	耳腫痛	耳中癢	耳中瘰	鼻	鼻淵	鼻衄	鼻疔	鼻痔	鼻痔	鼻痔	鼻痔	鼻痔	鼻痔	鼻痔	鼻痔
張氏醫通 目錄	七																
潰瘍	作嘔不止	肌肉不生	大便不通	作渴不止	下痢不止	用刀鍼法	維門	汗	陰汗	頭汗	半身汗	手足汗					

不得卧	<small>多卧</small>	不能食	<small>思食 餓不能食</small>
不能語		消痺	
痰火		黃痺	<small>日貴</small>
嘈雜	<small>變氣</small>	欠嚏	
身重	<small>解筋</small>	脫營失精	
脫		過饑胃竭	
藥蠱		臭毒	
番沙		嶺南障毒	
蟲		蠱毒	<small>射工 溪毒</small>

張氏醫通 目錄

八

卷之十	藥對解法	急救治例
婦人門上		
經候		崩漏
失血心痛		經閉不行
帶下		淫濁
淋瀝		淋辨
泄瀉		小便血
節尼家婦寒熱		子嗣

胎教		胎前	
胎前		脈辨	
驗胎		胎息	
惡阻		胎動	
漏胎下血		驚胎僵仆	
胎上逼		安胎	
半產		胎不長養	
過期不產		欬嗽	
子煩		類中風	

張氏醫通 目錄

九

傷風		傷寒
瘧		痢
子淋		遺尿
諸血		吐衄
諸痛		子腫
不語		識語
子懸		子癰
乳泣腹痛		鬼胎
下私胎法		斷子法

卷十一

臨蒔	扶持
傷胎	胞乾
難產	產變
摩揣	卧法
催生	飲食宜忌
備法	下死胎法
胎衣不出	交骨不開陰門不開
子宮不收	

張氏醫通 目錄

婦人門下

產後	諸禁
血暈	三衝
三急	三審
嘔吐	呃逆
飽悶	瀉瀉
如見鬼神	不語
發瘧	發熱
寒熱	中風

十

欬嗽	發喘
痰癰	顫振
傷風	傷寒
瘧	痢
勞勞	虛煩
驚悸	多汗
麻木	大小便諸證
諸痛	泄瀉
浮腫	諸血

張氏醫通 目錄

血崩

諸淋	乳汁
產後	瘰癧
結核	流注
乳癰乳巖	陰癰
嬰兒門止	
脈法	面目證
五藏虛實寒熱	變蒸
胎證	胎毒

十

噤風撮口臍風	急欲乳
弄舌	遊風猴疔
胎驚	目睛閉動
唇口蠕動	發搐
癰瀰	睡中驚動
目動咬牙	搖頭便血
偏風口禁	角弓反張
急驚	慢驚
天鈞內鈞	盤腸氣痛

張氏醫通 目錄

三

傷風	諸經發熱潮熱
傷寒夾驚夾食	欬嗽
喘	吐瀉
懸病	瘧
痢	脫肛
便血	大便不通
小便不通	遺尿
疳	二便色白
食積	腹痛腹脹

煩渴	汗
黃痺	虬
赤	目
耳	鼻塞鼻衄
解頰	龜胸背
虛羸	五遲五硬五軟
失音	咬牙
夜啼驚啼	喜笑不休
循衣撮空	壽夭

張氏醫通 目錄

三

卷十二	
嬰兒門下	
錢氏痘疹論	丹溪參補陳氏痘疹論
論	薛立齋痘疹大要
魏桂岩逆順險三法論	
翁仲仁痘疹論	痘疹握機論
辨證六則	表裏虛實論
氣血虛實論	虛證防變論
虛證變實論	虛證似實論

實證似虛論	熱證變虛論
毒盛變虛論	氣虛血熱毒盛治例
汗下論	所感輕重論
死而復蘇	原委
發熱	見點
部位	形色
起脹	灌漿
收靨	脫痂
陷伏	倒靨

夾斑	板黃
焮赤	斑爛
飲食	吐瀉
腹痛	腹脹
腰痛	二便秘滯
大便秘	溺滯
痢	驚搖
欬喘	涕唾
咽喉	瘡水

失音	寒頭咬牙
發泡	發癢
發渴	煩躁
昏沉	汗出
失血	身痛
頭面	正額
手足	脣舌
眼目	餘毒
婦人	痘形

異痘	逆證
諸證	看法
禁忌	麻疹總論
例治 四十則	水痘
用藥	附種痘法
卷十三	
中風門方	
侯氏黑散	風引湯
千金三黃湯	千金竹瀝飲子

地黃飲子	天麻丸
牛黃清心丸	清心牛黃丸
至寶丹	蘇合香丸
稀涎散	舒筋三聖散
參歸三聖散	正舌散
解語湯	祛風定志湯
甄權防風湯	薏苡仁湯
升麻胃風湯	犀角升麻湯
烏藥順氣散	解風散

張氏醫通 目錄

六

傷寒門方	
香蘇散	芎蘇散
參蘇飲	十神湯
大陷胸丸	大陷胸湯
小陷胸湯	葱白香豉湯
加減葱白香豉湯	葳蕤湯
犀角地黃湯	豬膚湯
黃連阿膠湯	葛根黃芩黃連湯
人中黃散	導赤瀉心湯

暑門方	
金匱一物瓜蒂湯	消暑十全散
局方香薷飲	黃連香薷飲
導赤散	十味香薷飲
六和湯	
溼門方	
羌活勝溼湯	除風溼羌活湯
神木湯	升陽除溼防風湯
茵陳蒿湯	清熱滲溼湯

張氏醫通 目錄

七

當歸拈痛湯	
燥門方	
千金五味子湯	千金麥門冬湯
千金地黃煎	生地黃煎
通幽湯	潤燥湯
清涼飲	四順清涼飲
麻仁丸	潤腸丸
豬膽導	蜜煎導
火門方	

紫雪	碧雪
千金朴硝煎	
傷飲食門方	
枳實導滯湯	木香化滯湯
保和丸	紅丸子
葛花解醒湯	麴蘗丸
塌氣丸	神保丸
酒癥丸	
傷勞倦門方	

硃砂安神丸	
虛損門方	
薯蕷丸	酸棗湯
大黃廬蟲丸	百勞丸
瓊玉膏	四味鹿茸丸
濟生鹿茸丸	安腎丸
西烏剛骨一蓮茹丸	花蔓散
十灰散	瑞金丹
童童丸	龜鹿二仙膏

聚精丸	大補黃庭丸
翼順丸	烏骨雞丸
逍遙散	加味逍遙散
芎歸血餘散	鼈甲生犀散
傳尸丸	
瘧門方	
金匱蜀漆散	達原飲
何首烏散	七寶飲
常山飲	鼈甲煎丸

瘧母丸	
氣門方	
烏沉湯	沉香降氣散
木香調氣散	四磨湯
六磨湯	沉香化氣丸
鬱門方	
越鞠丸	
痞滿門方	
五膈寬中散	丁沉透膈湯

增損流氣飲	寶鑑木香備脾丸
腹滿門方	
中滿分消湯	中滿分消丸
附子梗米湯	千金溫胃湯
水腫門方	
疏鑿飲	禹功散
沉香琥珀丸	三白散
寶脾散	復元丹
五皮散	五子五皮湯

張氏醫通 目錄

三

椒仁丸	葶蘆丸
人參丸	
鼓脹門方	
雞矢醴	啟峻湯
散血消脹湯	號珀人參丸
積聚門方	
金匱奔豚湯	赤丸
喬氏陰陽攻積丸	千金耆婆萬病丸
木香通氣散	四味阿魏丸

和血通經湯	見睨丸
阿魏麝香散	三因化氣散
阿魏膏	號號丸
阿魏化痞散	
痰飲門方	
甘遂半夏湯	木防已湯
木防已去石膏加茯苓芒硝湯	
葶蘆大棗瀉肺湯	已椒蘆黃丸
倍術丸	青礬石丸

張氏醫通 目錄

三

滾痰丸	沉香化痰丸
運痰丸	消痰餅子
倒倉法	瓜蒂散
欬嗽門方	
桂苓五味甘草湯	桂苓五味甘草去桂
加薑辛湯	射干麻黃湯
厚朴麻黃湯	澤漆湯
麥門冬湯	金沸草散
消風散	瀉白散

蓋吸散	千金補肺湯
紫菀茸湯 <small>改定</small>	紫菀散
紫菀膏	
肺痿肺脹門方	
千金溫中生薑湯	千金生薑甘草湯
人參蛤蚧散	
肺癰門方	
皂莢丸	千金葶藶湯
瘖門方	

千金酥蜜膏	
喘門方	麻黃定喘湯
麻黃蒼朮湯	
局方人參定喘湯	
哮門方	冷哮丸
鍾乳丸	
三建膏	
壺膈門方	
開關利膈丸	五壺丸

五膈丸	旋復代赭石湯
反胃門方	
藿香安胃散	
嘔吐噦門方	
金匱甘草粉蜜湯	吳茱萸湯
千金通草橘皮湯	千金麥門冬理中湯
澤瀉湯	人參湯
安虬散	
關格門方	

人參散	柏子仁湯
既濟丸	
兜逆門方	
丁香煮散	
胃腕癰門方	
射干湯	太乙膏
卷十四	
諸見血門方	
柏葉湯	黃土湯

赤小豆當歸散	
衄血門方	
止衄散	小烏沉湯
黑神散	千金當歸湯
小安腎丸	清胃散
加味清胃散	
吐血門方	
柴胡疎肝散	
洩血門方	

張氏醫通 目錄

五

神砂妙香散	
下血門方	
瀉青丸	藏連丸
升陽除溼和血湯	斷紅丸
畜血門方	
香薷散	復元通氣散
復元活血湯	當歸活血湯
瀉血丸	
頸痛門方	

茸珠丹	羌活附子湯
選奇湯	川芎茶調散
山牛湯	半夏蒼朮湯
清空膏	芎辛湯
三因芍藥湯	大追風散
千金大三五七散	頭風摩散
半夏白朮天麻湯	寶鑑石膏散
透頂散	草薺貼法
一字散	一滴金

張氏醫通 目錄

五

火筒散	清震湯
心痛胃脘痛門方	
金匱九痛丸	金鈴子散
煮黃丸	水煎金花丸
千金高良薑湯	崔氏烏頭丸
清中蠲痛湯	清中湯
手拈散	
胸痺門方	
栝蒌薤白白酒湯	栝蒌薤白半夏湯

枳實薤白桂枝湯	茯苓杏仁甘草湯
橘皮枳實生薑湯	薏苡附子散
桂枝生薑枳實湯	烏頭赤石脂丸
千金細辛散	前胡湯
下氣湯	藜蘆法
腹痛門方	
調肝散	
脇痛門方	
龍膽瀉肝湯	堆氣散

張氏醫通 目錄

一

腰痛門方	
摩腰膏	三痺湯 <small>改定</small>
燒羊腎	青娥丸
虎骨散	二至丸
脊痛脊強門方	
椒附丸	地龍湯
骨痛門方	
蠲痺湯	
腿痛門方	

虎骨四筋丸	鹿茸四筋丸
川芎肉桂湯	
膝痛門方	
附子丸	活絡丹
鐵彈丸	換骨丹
史國公藥酒	
身體痛門方	
麻黃復煎湯	
痺門方	

張氏醫通 目錄

二

金匱烏頭湯	千金附子湯
除溼蠲痛湯	摩風膏
千金犀角散	通痺散
浴羊角散	人參丸
吳茱萸散	腎瀝湯
茯苓丸	巴戟丸
巴戟天湯	
痿門方	
金剛丸 <small>改定</small>	龍血榮筋丸

百合門方	
百合知母湯	滑石代赭湯
百合雞子湯	百合地黄湯
百合洗方	栝蒌牡蠣散
百合滑石散	
脚氣門方	
千金竹瀝湯	千金八風散
千金風引湯	千金麻黃湯
千金犀角旋復花湯	檳榔湯

張氏醫通 目錄

三

酒浸牛膝丸	千金獨活湯
千金烏頭湯	千金半夏湯
沉香導氣湯	木通散
犀角散	千金葶麻葉裏法
癩風門方	
樺皮散	再造散
醉仙散	必勝散
九龍丸	漆黃丸
葶發丸	白花蛇丸

驚羽散	蜈蚣散
萬靈丹	瀉黃散
破傷風門方	
九味羌活湯	芎藭湯
大芎黃湯	左龍丸
護心散	葱熨法
跌撲門方	
千金桃仁湯	調營活絡飲
當歸導氣散	自然銅散

張氏醫通 目錄

九

乳香定痛散	紫金丹
顛振門方	
平補正心丹	龍齒清寃散
寧門方	
黃耆丸	木瓜散
局方續斷丸	
眩暈門方	
秘旨正元散	
癩門方	

定志丸	千金防已地黃湯
半夏茯神散	妙功丸
狂門方	
生鐵落飲	來蘇膏
戴人三聖散	洗心散
務金丹	清神散
煩躁門方	
葶藶苦酒湯	
虛煩門方	

張氏醫通 目錄

三

千金竹葉湯	
悲門方	
金匱甘草大棗湯	
驚門方	
獨活湯	珍珠母丸
遠志丸	補膽防風湯
悸門方	
金匱半夏麻黃圓	千金茯神湯
養性門方	

靈飛散	麋角丸
泄瀉門方	
四柱飲	六柱飲
二神丸	四神丸
痢門方	
桃花湯	白頭翁湯
紫參湯	訶梨勒散
養藏湯	千金溫脾湯
千金羊脂煎	千金附子湯

張氏醫通 目錄

三

白頭翁加甘草阿膠湯	大桃花湯
千金桃花圓	千金椒艾丸
千金厚朴湯	茜根丸
三奇散	千金三物膠艾湯
外臺黃芩湯	黃連犀角散
伏龍肝湯丸	
淋門方	
栝蘗瞿麥丸	加味葵子茯苓散
生附子散	參苓琥珀散

小便不禁門方	固脬丸	加減桑螵蛸散
遺精門方	縮泉丸	草薢分清飲
豬苓丸	威喜丸	
還少丹	金鎖玉關丸	
九龍丹	經進萃仙丸	
前陰諸疾門方		
柴胡勝溼湯		

張氏醫通 目錄

三

赤門方	大烏頭煎	當歸生薑羊肉湯
	抵當烏頭桂枝湯	烏頭梔子湯
	酒煮當歸丸	天台烏藥散
	金匱蜘蛛散	寶鑑當歸四逆湯
	香橘散	木香棟子散
	鳴起丸	加味通心散
	立効散	九味蟠葱散
腸癰門方		

卷十五	煮線方	黃連閉管丸
痔漏門方	喚痔散	護痔膏
枯痔散	落痔湯	
生肌散	洗痔消腫痛方	
胡連追毒丸		
生熟地黃丸		
洗肝散	酒煎散	
大黃當歸散	瀉肺湯	
蜜蒙花散	還睛圓	
石膏散	通肝散	
絳雪膏	石燕丹	
助陽和血湯	白茯苓散	

張氏醫通 目錄

三

目門方	千金磁珠丸	皂莢丸
	生熟地黃丸	夏枯草散
	洗肝散	酒煎散
	大黃當歸散	瀉肺湯
	蜜蒙花散	還睛圓
	石膏散	通肝散
	絳雪膏	石燕丹
助陽和血湯	白茯苓散	

羌活勝風湯	瀉肝散
春雪膏	麩仁膏
碧雲散	宣明丸
羌活除腎湯	龍膽飲
清涼膏	四生散
萬應蟬花散	保命羚羊角散
阿魏搐鼻法	撥雲退腎丸
熊膽膏	照水丹
蠍附散	神消散

爐甘石散	防風瀉肝散
羚羊角散	補腎丸
羚羊角湯	羚羊角飲子
黃連羊肝丸	補腎磁石丸
羚羊補肝散	除風湯
夜光椒紅丸	蛤粉丸
煮肝散	決明夜靈散
防風飲子	柴胡飲子
止淚補肝散	菊花散

人參漏蘆散	竹葉瀉經湯
加減地芝丸	加味定志丸
加減駐景丸	決明散
蜜蒙散	穀精散
神功散	羚羊散
決明雞肝散	
耳門方	
桂辛散	黃耆丸
薑蠍散	犀角飲子

燒腎散	通神散
草薺丸	梔子清肝散
鼻門方	
麗澤通氣湯	芎藭散
辛夷散	千金通草辛夷搐鼻
法	千金搐鼻法
千金礬石熬蘆散	
齒門方	
茵陳散	當歸龍膽散

還少丹	烏龍膏
烏金散	五倍子散
髮髮門方	長春半牙散
七寶美髯丹	烏金丹
赤金散	
面門方	
鼠枯子散	硫黃膏
咽喉門方	
礪砂丹	本事利膈湯

張氏醫通 目錄

烏龍膏	癰疽門方
活命飲	清熱解毒湯
豆豉餅	竹葉黃耆湯
烏金丹	珍珠散
三白丹	加味三白丹
五寶丹	歸耆飲
汗門方	
素問澤木麋銜散	

不得臥門方	半夏湯
消痺門方	文蛤散
痰火門方	玉竹飲子
黃痺門方	黃痺門方
硝石礬石散	大黃硝石湯
豬膏髮煎	

張氏醫通 目錄

臭毒門方	玉樞丹	點眼砂
嶺南瘴毒門方	蒼朮芩連湯	蒼朮羌活湯
蒼朮柴胡湯		
蟲門方	秦川剪紅丸	化蟲丸
集効丸		萬應丸
遇仙丹		膠艾菖歸湯

雄黃兌法	雄朱丸
蠱毒門方	雄朱丸
歸鬼散	雄朱丸
千金太乙追命丸	五香散
解水毒飲子	
婦人門上方	
旋復花湯	礬石丸
土瓜根散	歸附丸
醋煎散	蘆薈丸

張氏醫通 目錄

五

防風丸	子苓丸
千金茯苓補心湯	千金小牛角鯉散
千金伏龍肝湯	失笑散
千金七子散	紫石門冬丸
慶雲散	朴硝瀝胞湯
白散丸	葆真丸
千金種子丹	五子衍宗丸
鍊真丸	抑氣散
奈桂丸	破血丸

千金大黃丸	桂心茯苓丸
當歸貝母苦參丸	葵子茯苓散
白朮散	千金半夏茯苓湯
千金茯苓丸	乾薑地黃散
香桂散	千金鯉魚湯
千金竹瀝湯	加味竹葉湯
千金石膏人青湯	千金膠艾榴皮湯
千金鍾乳湯	千金麥門冬散
千金白薇散	千金芥木芍藥湯

張氏醫通 目錄

五

全生白朮散	兔腦丸
瘦胎飲	琥珀黧龍丹
二味參蘇飲	千金牛膝湯
婦人門下方	
枳實芍藥散	竹葉湯
竹皮大丸	金匱千金三物黃芩湯
湯	抵聖散
千金遠志湯	嚴氏清血散
辰砂七珍散	局方調經散

千金當歸芍藥湯	琥珀地黃圓
千金甘竹茹湯	千金知母湯
千金淡竹茹湯	千金人參當歸湯
千金茯苓神湯	千金人參丸
千金蜀椒湯	千金大岩蜜湯
千金羊肉生地黃湯	鹿茸散
狼牙湯	
嬰兒門上方	
千金紫丸	千金黑散

張氏醫通 目錄

翠

大連翹湯	連翹防風湯
鈎藤散	柳華散
辰砂膏	胡黃連丸
貼顛法	秘旨安神丸
大青膏	鈎藤飲
抱龍丸	利驚丸
羌活散	千金射干湯
千金龍膽湯	益黃散
肥兒丸	加味陷胸丸

蟾蜍丸	馬鳴散
蘭香散	白粉散
如聖丸	木香丸
止汗散	石南散
龜胸丸	菖蒲丸
嬰兒門下方	
百祥丸	宣風散
紫草飲	消毒飲
化毒湯	加味四聖散

張氏醫通 目錄

翠

紫草木通湯	快斑湯
鼠粘子湯	如聖飲
獨聖散	陳氏木香散
陳氏異功散	參耆四聖散
白螺散	金華散
生肌散	白虎化斑湯
大黃甘草湯	椒梅丸
豬尾膏	柴胡飲
犀角消毒飲	羌活湯

珍珠散	三仙散
升均湯	羚羊解毒湯
化疔湯	解毒飲子
荆防解毒飲	透肌散
紫草快斑湯	二寶散
大鼠粘子湯	四聖散
奪命丹	托裏快斑湯
羌活救苦湯	攻毒湯
豆蔻丸	當歸丸

加味消毒飲	解毒防風湯
神應奪命丹	神授散
至寶丹	無價散
人牙散	珍珠人牙散
桑蟲漿	地龍酒
雞冠血	牛李膏
東變百祥丸	周天散
水楊浴法	白花蛇散
並穢散	辟穢香

芍藥湯	橘皮萊連散
前胡枳殼湯	補肺湯
黃芩瀉肺湯	射干鼠粘子湯
紫草消毒飲	生津葛根湯
人參酸棗湯	梔子仁湯
移疔丹	排毒散
解毒內托散	真人解毒湯
清咽滋肺湯	清熱透肌湯
葛根解肌湯	涼血飲子

甘桔湯	石斛清胃散
門冬甘露飲	除熱清肺湯
射干消毒飲	當歸散
無比散	燒鹽散
綠袍散	雙和湯
卷十六	
祖方	
桂枝湯	小建中湯
黃耆建中湯	陽旦湯

陰旦湯	千金獨活湯
當歸四逆湯	內補當歸建中湯
桂枝龍骨牡蠣湯	桂枝大黃湯
桂枝葛根湯	栝蒌桂枝湯
桂枝加附子湯	桂枝加黃耆湯
耆芍桂酒湯	黃耆桂枝五物湯
茯苓甘草湯	苓桂朮甘湯
桂枝去芍藥加皂黃湯	
桂枝去芍藥加麻黃附子細辛湯	

張氏醫通 目錄

四

小青龍湯	小青龍加石膏湯
桂枝麻黃各半湯	桂枝二越婢一湯
桂枝芍藥知母湯	炙甘草湯
芍藥甘草湯	芍藥甘草附子湯
黃芩湯	黃芩加半夏湯
麻黃湯	麻黃加朮湯
古今錄驗橘皮湯	麻杏甘石湯
麻黃杏仁薤白甘草湯	
杏子湯	甘草麻黃湯

葛根湯	三拗湯
麻黃附子細辛湯	千金附子散
倉公當歸湯	麻黃附子甘草湯
千金大棗湯	麻黃升麻湯
華蓋散	九寶湯
麻黃連翹赤小豆湯	越婢湯
越婢加朮湯	越婢加朮附湯
越婢加半夏湯	大青龍湯
文蛤湯	

張氏醫通 目錄

五

續命湯	小續命湯
千金大續命湯	西州續命湯
千金八風續命湯	排風湯
升麻湯	秦艽升麻湯
升陽散火湯	火鬱湯
沖和順氣湯	升陽補氣湯
和解湯	連翹升麻湯
小柴胡湯	柴胡加龍骨牡蠣湯
柴胡加芒硝湯	大柴胡湯

四逆散	柴胡去半夏加栝蒌湯
湯	柴胡桂枝乾薑湯
柴胡桂枝湯	柴胡四物湯
柴胡枳桔湯	增損柴胡湯
柴胡清肝散	人參敗毒散
荆防敗毒散	倉廩湯
清脾飲	
星香湯	省風湯
大省風湯	三生飲

張氏醫通 目錄

木附湯	參附湯
著附湯	桂枝附子湯
白朮附子湯	甘草附子湯
附子湯	真附湯
附子散	
四逆湯	四逆加入參湯
茯苓四逆湯	通脈四逆湯
通脈四逆加豬膽汁湯	
白通湯	白通加豬膽汁湯

乾薑附子湯	回陽返水湯
羌活附子散	木香散
冷香飲子	漿水散
茵陳四逆湯	茵陳附子乾薑湯
理中丸	附子理中湯
桂枝人參湯	枳實理中湯
治中湯	連理湯
理苓湯	金匱乾薑人參半夏丸
九	甘草乾薑湯

張氏醫通 目錄

金匱三物大建中湯	腎著湯
滲漉湯	大順散
烏梅丸	
半夏瀉心湯	生薑瀉心湯
甘草瀉心湯	黃連湯
乾薑黃芩黃連人參湯	
局方七氣湯	漆師七氣湯
三因七氣湯	指迷七氣湯
大七氣湯	橘皮乾薑湯

蘇子降氣湯	溫肺湯
半夏溫肺湯	參蘇溫肺湯
崔氏八味丸	金匱腎氣丸
錢氏六味丸	加減六味丸
河車六味丸	都氣丸
七味丸	加減八味丸
濟生腎氣丸	清金壯木丸
納氣丸	香茸八味丸
十補丸	

張氏醫通 目錄

四

金匱枳朮湯	枳朮丸
香砂枳朮丸	橘半枳朮丸
深師消飲丸	
平胃散	香連平胃散
不換金正氣散	藿香正氣散
人參養胃湯	參苓平胃散
白鳳膏	厚朴湯
除澤湯	升陽除澤湯
五積散	調中飲

胃苓湯	棗礬丸
枳殼湯	
二陳湯	千金半艾湯
小半夏湯	小半夏加茯苓湯
大半夏湯	半夏乾薑湯
橘皮湯	橘皮半夏湯
橘皮枳實生薑湯	橘皮竹茹湯
四七湯	加味四七湯
指迷茯苓丸	厚朴生薑甘草半夏

張氏醫通 目錄

四九

人參湯	二朮二陳湯
分氣紫蘇飲	寧嗽化痰湯
導痰湯	加味導痰湯
十味導痰湯	祛風導痰湯
滌痰湯	溫膽湯
參胡溫膽湯	十味溫膽湯
消暑丸	千縉湯
溫中湯	
四君子湯	異功散

六君子湯	香砂六君子湯
烏嚙六君子湯	溫脾散
外臺茯苓飲	惺惺散
四獸飲	八味順氣散
參苓白朮散	錢氏白朮散 <small>即七味白朮散</small>
八珍散	九味資生丸
八珍湯	八物湯
人參胃風湯	益氣養營湯
大防風湯	

四物湯	增損四物湯
加減四物湯	四烏湯
四神散	金匱當歸芍藥散
當歸散	千金芎藭湯
三黃補血湯	四物二道湯
大秦芩湯	獨活寄生湯
十味劉散	玉燭散
膠艾湯	丁香膠艾丸
加味香附丸	艾煎丸

金匱溫經湯	芎歸湯
佛手散	加味佛手散
紫蘇飲	蓮生散
芎歸鼈甲飲	續命煮散
生地黄黃連湯	滋燥養營湯
大補地黃丸	劫勞散
加味四物湯	解毒湯
寬中散	麥門冬湯
保元湯	獨參湯

歸脾湯	加味歸脾湯
聖愈湯	十全大補湯
人參養營湯	大建中湯
人參安胃散	人參實衛湯
黃耆六一湯	當歸補血湯
玉屏風散	益氣聰明湯
神效黃耆湯	千金托裏散
參耆內托散	宣散
托裏消毒飲	內補黃耆湯

人參固肌湯	補中益氣湯
調中益氣湯	升陽益胃湯
升陽順氣湯	瀉陰火升陽湯
中和養胃湯	通氣防風湯
清暑益氣湯	清熱湯
節菴升陽散火湯	托裏散
生脈散	門冬清肺飲
宣明門冬飲	易老門冬飲
天王補心丹	清心蓮子飲

張氏醫通 目錄

一五

二冬膏	固本丸
集靈膏	三才丸
甘露飲	相金湯
桔梗湯	滋液煮散
清咽寧肺湯	生地黃散
清肺湯	十六味桔梗湯
生聖散	金匱排膿湯
葶藶薏苡瀉肺湯	
金匱排膿散	

防己黃耆湯	防己茯苓湯
千金防己湯	
梔子豉湯	梔子甘草豉湯
梔子生薑豉湯	梔子厚朴湯
梔子乾薑湯	梔子棗皮湯
枳實梔子豉湯	梔子大黃湯
黃芩清肺飲	梔子仁湯
小承氣湯	調胃承氣湯
大承氣湯	桃核承氣湯

張氏醫通 目錄

一五

厚朴大黃湯	厚朴三物湯
厚朴七物湯	大黃甘遂湯
大黃甘草湯	大黃牡丹湯
大黃附子湯	黃龍湯
三化湯	羌活導滯湯
紫草承氣湯	
抵當湯	抵當丸
變通抵當丸	下瘀血湯
代抵當湯丸	

涼膈散	清心散
轉舌膏	潤燥湯
通聖散	雙解散
備急丸	白散
雷氏千金丸	白餅子
消積丸	
伊尹三黃湯 <small>全圖名萬心湯 念公名大濟湯</small>	
三黃丸	金花湯
三補丸	黃連解毒湯

張氏醫通 目錄

五

金花丸	大金花丸
大黃黃連瀉心湯	附子瀉心湯
三黃梔子豉湯	當歸六黃湯
清心丸	既濟解毒湯
人中黃丸	三黃石膏湯
普濟消毒飲	當歸龍薈丸
神芎丸	潯川散
十棗湯	神佑丸
控涎丹	

五苓散	豬苓湯
豬苓散	澤瀉湯
茯苓澤瀉湯	茯苓戎鹽湯
桂苓丸	桂苓甘露飲
四苓散	茵陳五苓散
春澤湯	葶藶木香散
益元散	辰砂六一散
蒲灰散	滑石白魚散
白虎湯	人參白虎湯

張氏醫通 目錄

五

桂枝白虎湯	蒼朮白虎湯
竹葉石膏湯	既濟湯
清熱解毒湯	栝萸葛根湯
大青湯	玉露散
蘭香飲子	生津甘露飲
驅車丸	阿膠丸
歸連丸	阿膠梅連丸
千金黃連湯	
佐金丸	九

酒煮黃連丸	香連丸
戊己丸	
大補丸	潛行散
大補陰丸	滋腎丸
虎潛丸	虎潛丸
二妙散	
金液丹	靈砂丹
二氣丹	真丸
半硫丸	養正丹

張氏醫通 目錄

五

來復丹	黑錫丹
三和丹	
附張介賓八畧總論	

張氏醫通日錄終

張氏醫通卷之一

長洲石頑張

駱路

男

登誕先

偉飛疇

中風門

中風 類中彙入

靈樞云身半以上者邪中之也身半以下者濕中之也。邪之中於人也無有常中於陰則濡於府中於陽則濡於經。中於面則下陽明中於項則下太陽。

醫通卷之一 中風

中於頰則下少陽其中而肩背兩脇亦下其經。中於陰者常從臂腋始其陰皮薄其肉淖澤故俱受於風。獨傷其陰。足陽明之筋病卒口僻急者目不合熱則筋縱目不開頰筋有寒則急引頰移口有熱則筋弛縱緩不勝收故僻治之以馬膏膏其急者以白酒和桂以塗其緩者以桑鈎鈎之。即以生桑灰置之坎中高下以坐等以膏熨急頰且飲美酒噉炙肉不飲酒者自強也為之三指而已。

口頰喎僻乃風中血脈也手足陽明之經絡於此。

會太陽之經。絡於目。寒則筋急而僻。熱則筋弛而縱。故左中寒。則逼熱於右。右中寒。則逼熱於左。寒者急而熱者緩也。急者皮膚頑痺。營衛凝滯。故用馬膏之甘平柔緩。以摩其急。以潤其痺。以通其血脈。用桂酒之辛熱。急束以塗其緩。以和其營衛。以通其經絡。桑能治風痺。通節竅也。病在上者。酒以行之。甘以助之。故飲美酒。噉炙肉。云不飲者。自免強飲之。為之三拊者。再三拊其急處。使氣血流動。其病自已也。

醫通卷之一 中風

素問云。風中五藏六府之命。亦為藏府之風。各入其門戶所中。則為偏風。故風者。自病之長也。至其變化。乃為他病也。三陽三陰發病。為偏枯痿易。四肢不舉。汗出偏沮。使人偏枯。偏枯痿厥。肥貴人高粱之疾也。脈有大小。辨諸大疲。易偏枯。內奪而厥。則為瘖。虛邪客於身半。其人深。營衛衰則真氣去。邪氣內留。發為偏枯。胃脈沉澀。胃外鼓大。心脈小堅急。皆為偏枯。男子發左。女子發右。不瘖。舌轉可治。三十日起。其從者瘖。三歲起。年不滿二十者。三

歲死。

趙以德曰。胃與脾為表裏。胃之陽虛。則內從於脾。從於脾。則脾之陰盛。故胃脈沉澀。滿者。少血。多氣之診也。胃之陽盛。則脾之陰虛。虛則不得與陽主內。反從其胃。越出部分。而鼓大於臂之外。大者。多氣。少血之候也。心者。元陽君主之宅。生血生脈。今因元陽不足。陰寒乘之。故心脈小堅急。小者。陽不足。堅急者。陰寒之象也。夫心胃之三等脈。見一。即為偏枯。心乃天真神機。開發之本。心氣充。

醫通卷之一 中風

天真之原。一有相失。則不能制其氣。而宗氣散。故分布不周。不周於經脈。則偏枯。不周於五藏。則瘖。瘖者。腎與包絡內絕也。張景岳曰。胃脈沉澀。滿者。陽不足也。胃外鼓大。陰受傷也。心脈小堅急。陰邪勝也。胃氣既傷。血脈又病。故心下否。半身偏枯也。金匱云。夫風之為病。當半身不遂。或但臂不遂者。此為瘖。脈微而數。中風使然。半身不遂者。偏風所中也。但臂不遂者。風遂上受。

也。風之所客。凝滯營衛。經脈不行。分肉筋骨俱不利。故曰此為痺。今因風著為痺。營遂改微。筋遂改數。故脈見微數。蓋微者陽之微。數者風之熾也。此即內經風論所謂各入其門戶所中者之一證也。千金補金匱之不逮。立附子散。治中風手臂不仁。口面喎僻。專以開痺舒筋為務也。寸口脈浮而緊。緊則為寒。浮則為虛。寒虛相搏。邪在皮膚。浮者血虛。絡脈空虛。賊邪不瀉。或左或右。邪氣反緩。正氣即急。正氣引邪。邪解不遂。邪在於絡。肌膚

醫通卷之一 中風

四

不仁。邪在於經。即重不勝。邪入於府。即不識人。邪入於藏。舌即難言。口吐涎。寒邪之脈。緊。故浮緊並見於寸口。絡脈從經脈。左右雙行。當邪入之時。不治。至邪隨絡脈流行。緩急牽引。故口眼喎僻。不遂。邪在於絡。則不營於肌膚。故不仁。邪在於經。則外不滋於肉。故身重而不勝。所謂入府入藏者。以胃為六腑之總。心為五藏之主。諸府經絡受邪。變極。則歸於胃。胃得之則熱。其津液雍溢為痰涎。閉塞其神氣出入之竅。

故不識人也。諸藏受邪。極而變者。亦必歸於心。心得邪。則神散而無機息。舌者心之竅。機息則舌縱。廉泉開。舌縱則難以言。廉泉開。則口流涎也。主以侯氏黑散。祛之從外而散。取菊花之甘寒。杜風兼牡蠣礬石之澀。使藥積腹中。以助祛風之力也。寸口脈遲而緩。遲則為寒。緩則為虛。營緩則為亡血。衛緩則為中風。邪氣中經。則身癢而癢。心氣不足。邪氣入中。則胸滿而短氣。寸口脈遲。知營氣不及而為亡血。寸口脈緩。知衛

醫通卷之一 中風

五

虛邪入而為中風。衛不外布於經。則為癢。身癢。營不內榮於心。則客邪混鬱於胸中。害其宗氣之布息。故胸滿而短氣。治以風引湯。引之從內而泄。故用大黃引領甘寒諸藥。鎮攝虛風。即以在牖牡蠣填塞復入之路。靈樞所謂久塞其空。謂之良工是也。中風辨。身體不能自收持。口不能言。目昧不知痛處。或拘急不得轉側。古今錄驗續命湯。辨病者。營衛氣血不養於內外。故身體不用。機

不利精神不治。然是證有虛有實。虛者自飲食房勞七情得之內經所謂內奪而厥則為疝。疝是也。實者是風寒暑溼感之虛者不可以實治。治則愈散其氣血。此方明言治中風。非乃營衛之實邪。故用續命。即麻黃湯之變方。加乾薑開血受寒痺石膏解肌受風痺。當歸和血入參益氣。芍藥行血散風。其并治欬逆上氣而浮者亦為風寒而致也。中風手足拘急。百節疼痛。煩熱心亂。惡寒。經日不欲飲食。千金三黃湯。

醫通卷之一 中風

六

此六氣欽束筋經。陽氣不布。內薄於心。則神亂而煩熱。以熱鬱於內。不得達表。所以惡寒。經日而不發熱。以邪氣內賊。故不欲飲食耳。方以千金取名。實之至也。視千金方引用。明註仲景三黃湯。其為金匱原名可知。用麻黃為君者。以其能通陽氣而開痺也。痺非得汗不開。然內虛當慮。故以人劑黃。苦佐之。而虛復有寒熱不同。虛熱則用黃芩。虛寒則加附子。不易之定法也。風虛頭重眩苦極。不知食味。暖肌補中益精氣。近効。

白朮附子湯

腎氣虛乏之人。外風直入無禁。而挾腎中濁陰之氣。厥逆上攻。其頭問重眩之苦。至極難耐。兼以胃氣亦虛。不知食味。故處方全不用風藥。但用附子。暖其水藏。白朮甘草暖其上藏。水土一暖。則濁陰之氣盡趨於下。而頭苦重眩食不知味之證除矣。千金云。岐伯曰。中風大法有四。一曰偏枯。二曰風痲。三曰風懿。四曰風痺。夫諸惡卒病。多是風。初得輕微。人所不悟。宜速與續命湯。依輪穴灸之。夫風者百病。

醫通卷之一 中風

七

之長。岐伯所言四者。說其最重也。偏枯者。身半不隨。肌肉偏不用。而痛言不變。志不亂。病在分腠之間。溫卧取汗。益其不足。損其有餘。乃可復也。甲乙經云。溫卧取之。風痲者。身無痛。四肢不收。志亂不甚。言微。知則可治。其則不能言。不可治。風懿者。奄忽不知人。咽中塞窒。室然。室然。作噎。然。有聲。舌強。不能言。病在藏府。先入陰。後入陽。治之。先補於陰。後寫於陽。發其汗。身轉軟者生。汗不出。身直者七日死。

巢氏作眼下一及鼻人中左右白者
 可治一黑一赤吐沫者不可治
 風癱者風寒滯諸痺類風狀風勝則周身走注疼痛
 寒勝則骨節掣痛溼勝則麻木不仁此言賊風諸痺
 石頑曰千金述岐伯中風大法有四方治頗繁今
 每例採一專方為遂證之綱旨如偏枯用八風續
 命湯風痲用竹瀝飲子風懿用獨活湯風痲用附
 子散此大畧宗兆餘方不能具載千金所謂變動
 枝葉各依端緒以取之端緒愈紛則探求愈惑圓
 機之士諒不能固守成則也

醫通卷之一 中風

八

趙養葵云河間所謂中風癱瘓者非謂肝木之風實
 甚而卒中之亦非外中於風良由平日飲食起居動
 靜失宜心火暴甚腎水虛衰不能制之則陰虛陽實
 而熱氣拂鬱心神昏冒筋骨不用而卒倒無知也亦
 有因五志有所過極而卒中者夫五志過極皆為熱
 其俗云風者言末而忘其本也觀河間之論則以風
 為末而以火為本世之尊劉氏者專守主火之說殊
 不知火之有餘水之不足也劉氏原以補腎為本觀
 其地黃飲子之方可見矣故中風又當以真陰虛為

本但陰虛有二有陰中之水虛有陰中之火虛火虛
 者專以地黃飲子為主水虛者又當以六味丸為主
 果是水虛辛熱之藥與夫參耆之品俱不可加
 東垣云有中風者卒然昏愖不省人事痰涎壅盛語
 言塞滿六脈沉伏此非外來風邪乃本氣自病也凡
 人年踰四旬氣衰之際或憂喜忿怒傷其氣者多有
 此證壯歲之時無有也若肥盛者亦間有之形盛氣
 衰故也觀東垣之論當以氣虛為主縱有風邪亦是
 乘虛而襲當此之時豈尋常藥餌能通達於上下哉

醫通卷之一 中風

九

急以三生飲一兩加入參兩許煎服夫三生飲乃行
 經治痰之劑斬關奪旗之將必多人參駕馭其邪
 而補助真氣否則不惟無益適足取敗觀先哲用參
 附其義可見矣若遺尿手撒口開眼合鼻鼾為不治
 證然用前藥多有得生者
 丹溪云人有氣虛有血虛有溼痰左手脈不足及左
 半身不遂者四物加薑汁竹瀝右手脈不足及右半
 身不遂者四君子佐薑汁竹瀝如氣血兩虛而挾痰
 盛者二陳加星半竹瀝薑汁之類觀丹溪之論平正

通達人盛宗之。但持此以治多不效。或少延而久必斃者何也。蓋半身風癱。須察脈辨證。兼痰兼熱為是。乃指左為血病。右為氣病。教人如此認證。內經則無此說也。左半雖血為主。非氣以統之則不流。右半雖氣為主。非血以麗之則易散。故肝膽居左。其氣常行於右。脾藏居右。其氣常行於左。往來灌注。周流不息。豈可執著哉。凡治一偏之病。法宜從陰引陽。從陽引陰。從左引右。從右引左。蓋觀樹木之偏枯者。將溉枯者乎。抑灌其未枯者。使之榮茂。而因以條暢其枯者。

醫通卷之一 中風

乎。至若一味攻擊其風痰死血。是相引喪亡而已。喻嘉言曰。河間指火為訓。是火召風入。火為本。風為標矣。東垣指氣為訓。是氣召風入。氣為本。風為標矣。丹溪指痰為訓。是痰召風入。痰為本。風為標矣。然一人之身。每多兼三者而有之。易不曰陽虛邪害空竅。為本而風從外入者。必挾身中素有之邪。或火或氣。或痰。而為標耶。治法。風邪從外人者。必驅之使外出。然挾虛者。非補虛則風不出。挾火者。非清熱則風不出。挾氣者。非開鬱則風不出。挾溼者。非導溼則風不出。

出挾痰者。非豁痰則風不出。王安道謂審其為風。則從內經。審其為火。為氣。為痰。則從三子。徒較量於彼此之間。得非無權而執一耶。

王節齋曰。古人論中風。偏枯。麻木。酸痛。不舉。諸證。以血虛。死血。痰飲。為言。是論其致病之根源。至於得病。則必有所感觸。或因六淫七情。遂成此病。此血與痰為本。而外邪為標。其病中於皮膚。血脈。經絡。肌肉。筋骨之間。而未入藏府。故邪在皮膚肌肉。則不知痛癢。麻木不仁。如有物一重貼於其上。或如蟲蟻遊行。或

醫通卷之一 中風

洒洒振寒。或腫脹。或自汗。遇熱則或癢。遇陰寒則沉重。痠痛。邪入血脈。筋絡。則手足指掌。有背腰膝重。便不遂。難於屈伸。舉動。或走注疼痛。皆外自皮毛。以至筋骨之病。凡脈所經。所絡。筋所會。所結。血氣津液所行之處。皆凝滯鬱遏。不得流通。而致然也。亦何必一一強度其病。屬某經。其病屬某藏。而雜治之哉。薛立齋云。邪在氣。氣為是動。邪在血。血為所生病。經云。陽之氣。以天地之疾風名之。此非外來風邪。乃本氣自病也。故諸方多言皆由氣虛體弱。營衛失調。腠

理不密邪氣乘虛而入然左半體者肝腎所居之地
肝主筋腎主骨肝藏血腎藏精精血枯槁不能滋養
故筋骨偏癱而不用也風病多因熱甚惟其血熱故
風寒之氣一襲之則外寒束內熱而為痛故有治風
先治血血行風自滅之語其真中風者當辨其中藏
中府而治之眼昏者中於肝經舌不能言者中於心
經脣緩便秘者中於脾經鼻寒者中於肺經耳聾者
中於腎經此五者病深多為難治然五藏雖中風邪
皆其經絡受病若傷其真藏百無一生矣中風脈者

醫通卷之一 中風

上

外無六經之形證內無便溺之阻隔肢不能舉口不
能言中府者多兼中藏如左關脈浮弦而目青左脇
偏痛筋脈拘急目閉頭眩手足不收坐踞不得此中
藏兼中肝也如左寸脈浮洪而赤汗多惡風心神顛
倒語言蹇澀音強口乾松悸恍惚此中小腸兼中心
也如右關脈浮緩或浮大而唇黃汗多惡風口閉語
澀身重怠惰嗜臥肌膚不仁皮肉羸動腹脹不食此
中胃兼中脾也如右寸脈浮滿而短鼻流清涕多喘
胸中胃悶短氣自汗聲嘶四肢痿弱此中大腸兼中

肺也如左尺脈浮滑而目熬黑腰脊痛引小腹不能
俯仰兩耳虛鳴骨節疼痛足痿善恐此中膀胱兼中
腎也識其藏府經脈之病可因人隨證而施不必拘
其方藥也
繆仲淳曰凡言中風有真假內外之別西北土地高
寒風氣剛猛真氣空虛之人卒為所中中藏者死中
府者飲食便溺澀澀中經絡者重則成廢人輕可調
理而瘳治之之法先以解散風邪為急次則補養氣
血此真中外來風邪之候也若大江已南天地之風

醫通卷之一 中風

三

氣既殊人之所稟亦異其地絕無剛猛之風而多溼
熱之氣質多柔脆往往多熱多痰真陰既虧內熱彌
甚煎熬津液凝結為痰壅塞氣道不得通利熱甚生
風亦致卒然僵仆類中風證或不省人事或語言蹇
澀或口眼喎斜或半身不遂其將發也外必先顯內
熱之候或口乾舌苦或大便閉澀小便短赤此其驗
也河間所謂此證全是將息失宜水不制火丹溪所
謂溼熱相火中痰中氣是也此即內虛暗風確係陰
陽兩虛而陰虛者為多與外來風邪迥別法當清熱

順氣開痰以治標。次當補養氣血以治本。設若誤用真中風風燥之劑。則輕者變重。重則必死。故凡內燥生風。及痰中之證。治痰先清火。清火先養陰。最忌燥劑。

張介賓曰。風之為病最多。誤治者在不明其表裏耳。蓋外風者。八方之所中也。內風者。五藏之本病也。八風自外而入。必先有發熱惡寒。頭疼身熱等證。顯然可察也。五風由內而病。則絕無外證。而忽病如風。其由內傷可知也。然既非外感。而經曰諸暴強直。皆屬

醫通卷之一 中風

古

於風。諸風掉眩皆屬於肝。何也。蓋肝主風而藏血。血病則無以養筋。筋病掉眩強直。諸變百出。此皆肝木之化。故云皆屬於風。後世不明此義。不惟類風認爲真中。而且以內奪暴厥等證。俱認爲風。誤亦甚矣。夫外感者。邪襲肌表。故多陽實。內傷者。由於七情。故多陰虛。凡藏氣受傷。脾病者。病在肢體。或多痰飲。腎病者。或在骨髓。或在二陰。心病者。或在血脈。或在神志。肺病者。或在營衛。或在聲音。肝病者。或在筋爪。或在血脈。此五藏之類風。未有不由陰虛而然者。惟東垣

獨得其義。曰有中風者。卒然昏憤。不省人事。此非外來風邪。乃本氣自病也。人年四十而陰氣自半。起居衰矣。故多犯之。豈非陰虛之病乎。夫人生於陽。而根於陰。根本衰。則人必病。根本敗。則人必危。所謂根本者。真陰也。人知陰虛。惟一而不知陰虛有二。如陰中之水虛。則病在精血。陰中之火虛。則病在神氣。蓋陽衰。則氣去。故神志爲之昏亂。非火虛乎。陰虧。則形壞。故肢體爲之廢弛。非水虛乎。今以神離形壞之證。乃不求水火之源。而猶以風治。鮮不危矣。試以天道言

醫通卷之一 中風

法

之。其象亦然。凡旱則多燥。燥則生風。是風木之化。從乎燥。燥則陰虛之候也。故凡治類風者。專宜培補真陰。以救根本。則風燥自除矣。然外感者。非曰絕無虛證。氣虛則虛也。內傷者。非曰必無實證。有滯則實也。治虛者。當察其在陰在陽。而直補之。治實者。但察其因痰因氣而暫開之。此於內傷外感。及虛實攻補之間。最當審其有無微甚。而酌其治也。甚至有元氣素虧。卒然仆倒。上無痰。下失禁。瞑目昏沉。此厥瀉之證。尤與風邪無涉。設非大劑參附。安望其復真氣於將

絕之頃哉。倘不能察其表裏，又不能辨其虛實，但以風之為名，多用風藥，不知風藥皆燥，燥復傷陰，風藥皆散，散復招風，以內傷作外感，以不足為有餘，是促人之死也。

景岳全書曰：凡類中風之多痰者，悉由中虛而然。夫痰即水也，其本在腎，其標在脾，在腎者以水不歸源，水泛為痰也；在脾者以飲食不化，土不制水也。故治痰而不知實脾堤水，非其治也。余嘗聞之俗傳云：痰在周身為病莫測，凡癱瘓癱癲，半身不遂等證，皆

醫通卷之一 中風

去

伏痰留滯而然。若此痰飲，豈非邪類，不去痰邪，病何由愈。余曰：汝知痰之所自乎。凡經絡之痰，蓋即津血之所化也。使果管衛和調，則津自津，血自血，何痰之有。惟是元陽虧損，神機耗敗，則水中無氣，而津凝血敗，皆化為痰。此果痰也，果津血也，豈以津血之外，而別有所謂痰者耶。若謂痰在經絡，非攻不去，則必并津血而盡去之，庶乎可也。否則妄有獨攻其痰，而津血自可無動乎。津血復傷，元氣愈竭，隨去隨化，痰必愈甚。此所以治痰者不能盡而所盡者唯元氣也。

矧復有本無痰氣，而妄指為痰，以誤攻之者，又何其昧之甚也。故凡治痰之藥，在元氣無傷，而有壅滯者，乃可暫用分消。豈云無效。若病及元氣，而但知治標，則未有口用而不日收者矣。

李士材曰：凡中風須辨血脈府藏。中血脈則口眼喎斜，中府則肢節廢。中藏則性命危。三者之治各不同。中血脈外有六經之形證，則從小續命加減。中府內有便溺之阻隔，宜三化湯通利之。若表裏證俱見，先與解表，而後攻裏。若外邪已解，內邪已除，而語言蹇

醫通卷之一 中風

去

澀，半身不遂，未能即愈，以六君子加黃耆、桂心、歸身，久久服之，管衛自和，即古所謂大藥也。因脾胃虛而四肢不舉者，慎不可雜以風藥。風熱痰盛者，但加薑汁、竹瀝。肥人多溼痰，少加製附子行經。病在半表半裏，外無六經之形證，內無便溺之阻隔，知為血弱，不能養筋，故手足不能運動，舌強不能語言。古法用大秦朮湯，然不若十全大補大建中，人參養營，選用川芎、藏虛、熱生風、天麻丸。大抵治風之法，初得之便當順氣及其久也，即當活血。若先不順氣，遠用烏附，又

不活血。徒用羌防天麻。吾未見其能治也。然順氣之藥則可。破氣降氣之藥則不可。若老人虛人。治須少汗。亦宜少下。多汗則虛其衛。多下則損其營。宜治在經。當以大藥養之。○凡治風須分陰陽。陰中者。面色青。或白或黑。痰喘昏亂。眩暈多汗。甚者手足厥冷。陽中者。面色赤。唇焦。牙關緊急。上視強直。掉眩煩渴。陰中危者。多見脫證。宜三生飲倍加人參及竹瀝煎汁灌之。陽中劇者。多見閉證。若初中痰涎壅盛。昏憤不省。語言蹇澀。瘧痰不遂。一切痰氣閉塞。牛黃清心

醫通卷之一 中風 天

丸。若暴中神昏不語。痰塞心包。口角涎流。煩熱氣急。一切痰熱閉遏。清心牛黃丸。寒熱互結。痰氣壅塞。局方至寶丹。然中氣之證。亦多卒倒昏迷。不省人事。不可誤用牛黃丸。宜蘇合香丸。薑湯調化灌之。扶口不開。不可進藥。以細辛牙皂為末。吹鼻取嚏。即蘇無嚏。不治。痰涎壅盛者。宜吐之。用稀涎散三四錢。溫水調灌。不大嘔吐。但微微令涎自口角流出。即蘇。或橘紅一味。大劑煎湯灌之。即吐。○凡中風。或未蘇。或已蘇。或初病。或久病。忽然吐紫紅色者。死。○卒然中倒。輕

者。即時蘇醒。重者。不省人事。慎不可以滴水入喉。入則其涎。乳繫於心。絡不去。即成廢人。俟稍蘇醒。察其有表證。小續命湯加減。痰涎壅盛。而脈數有熱。省風湯。痰逆嘔泄。而脈沉厥冷。大省風湯。不効。頑痰愈盛。或轉增困重。三生飲。肥人多有中病。以其氣盛於外。而軟於內也。○元氣素弱。或遇勞役嗜慾。而卒然厥仆。狀類中風。手必撒。口必開。非大劑參耆。豈能回元氣於無何有之鄉哉。亦有不仆。而但舌強。語澀。痰壅。口眼喎斜。肢體不遂者。作中風治。必殆。六君子湯加

醫通卷之一 中風

天麻薑汁竹瀝治之。中後體虛有痰。亦用上法。○中而口眼喎斜。先燒牙皂烟薰之。以逐外邪。次燒乳香薰之。以順血脈。若前證多怒。此風動肝氣。宜小續命加羚羊角。熱渴。去附子。加秦艽。恍惚錯語。加茯神。遠志。不得睡。加熟棗仁。不能言。加竹瀝。脈虛無力。去麻黃。加茯苓。○耳異常靜。故風息焉。口日常動。故風生焉。風淫則血液衰耗。無以榮筋。故筋脈拘急。口目為喎。靈樞云。足陽明之筋。病。頰筋有寒。則急。引頰。移山

有熱則筋弛縱。緩不勝收。故俯按左寒右熱。則左急而右緩。右寒左熱。則右急而左緩。蓋左中寒。則通熱於右。右中寒。則通熱於左。陽氣不得宣行。故也。又全匱云。極寒傷經。極熱傷絡。則知經受寒而急。則絡必然而緩。即素問大筋輒短。小筋弛長之謂也。凡口之嚙。灸地倉。目之斜。灸承泣。苟不効。當灸人中。大氣虛。風入則為偏。上不得出。下不得泄。真氣為風邪所陷。故宜灸。經曰。陷下者灸之。至於用藥。宜潤燥。則風自息。古法用大秦朮湯。今改用十全大補丸。又曰。足

醫通卷之一 口眼喎斜

之陽明。手之太陽。經急。則口目為僻。皆急不能卒視。又曰。眼喎斜。須分左右。蓋邪盛則急。正虛則緩。左急者。屬血中。有邪。舒筋三聖散。加薑棗。病久氣虛者。去延胡索。加人參。各參歸三聖散。易人參者。以正虛不勝耗血之品。故借陽生陰長之力。流動經脈。勿疑左平屬血。不當用參。以助其氣。右急者。屬氣。分受邪。入味順氣散。去青皮。加羌活。又法。桂枝三兩。酒煎濃液。以布漬之。左喎搭右。右喎搭左。若口眼喎斜。而一臂不仁者。千金附子散。

口喎不開。千金謂之風懿。經云。足陽明頰頰之脈。急則口喎不能開。肝風乘胃。故也。皂莢乳香黃耆防風煎湯薰之。然須大作湯液。如蒸如霧。乃得力耳。風邪乘虛入其筋。則攣。故令口眼喎斜。牙關急而口噤也。秦朮升麻湯。風寒客於會厭。卒然無音。虛則地黃飲子。痰則滌痰湯。實則涼膈散。加犀角黃連。一法。南星牛身為末。擦其牙齦。鬱金藜蘆搗碎。痰涎壅盛。此證宜先吐之。以稀涎散。後用星香二陳導痰。除痰之類。蓋治痰。以順氣為先也。痰虛者必

醫通卷之一 口喎不開 痰涎壅盛

用參。著竹瀝。挾寒者。加桂附薑汁。上盛下虛。痰涎壅盛者。六君子加星香送黑錫丹。語言寒澀。經曰。足太陰之脈。連舌本。散舌下。是動則病。言本強。又心之別脈。係舌本。又曰。足少陰之脈。其直者。循喉嚨。挾舌本。又曰。所謂入中為瘡者。陽盛已衰。故為瘡也。內食而厥。則為瘡。非此腎虛也。少陰不至者。厥也。千金云。心脾二藏受風邪。舌強不得語者。獨活湯。專治風懿。不能言。四肢不收。手足痺曳。腎虛而腎絡與胞絡內絕。不通於上。則瘡。腎脈不上。循

喉嚨挾舌本則不能言。一絡不通於下則非厥矣。急宜地黃飲子。庶可挽回。一。如脾土不足。痰涎壅盛。而寒滯者。是痰火壅塞上竅。氣虛不能上轉。則舌機不轉。宜六君子加星香。清遠。枳實。竹茹。若口眼喎斜。不能言。遇風寒則四肢拘急。脈浮而緊。此手足陽明經虛風所乘。秦艽升麻湯。若口瘡不能言。足痿不能行。屬腎氣虛弱。名曰非證也。地黃飲子。卒然暈倒。口眼喎斜。口角流涎者。氣虛挾痰也。六君子加秦艽。天麻。薑汁。竹瀝。血弱舌痿不能言。手足不能舉。十全大

醫通卷之一 語言寒瀉

補湯。風熱上癢。痰盛不能言。涼膈散加葛蒲。遠志。辰砂。驚痰。堵塞。舌本強硬。語言不止。正舌散加薄荷。石麻。語澀不能言。省風湯加沉香。脾緩舌強不能言。半身不遂。解語湯。脈虛無力。加參苓白朮。心血衰少。驚悸不能言。符之於暴者。祛風定志湯。血衰心失滋養。語言不出。叩之不應。十全大補加葛蒲。遠志。痰迷心竅。昏瞶口噤不能言。滌痰湯。有熱加芩連。蘇汁。竹瀝。舌瘡脈洪。口角流涎。喜笑不休者。導痰加白朮。芩連。竹瀝。薑汁。肥人舌根強硬。作淫痰治。瘦人舌根強

硬。作心火治。雖病久正虛。不可純用補藥。壅滯經絡中之痰火。若飲食如常。但發音不語。俗呼啞風。小續命去桂附。加葛蒲。真中心經。啞不能言。口開而赤者。必死勿治。

左癱右瘓。左半身不遂。或傷血。致目昏耳聾。頭眩乏力。四物加羌防肉桂。紅花。桃仁。生薑。病久氣虛。不應宜參歸三聖散。右半身不遂。四肢無力。痰涎壅盛。或一臂不遂。時復轉移。一臂千金附子散。下半體疼重。更弱。甄權防風湯。并用鍼灸法。偏風其脈

醫通卷之一 左癱右瘓

沉細。是風與痰。飲在上焦。宜導痰湯加羌活白朮。不應宜六君子湯加當歸。寒加桂心。熱加竹瀝。半身不遂。口眼喎斜。手足戰掉。語言寒瀉。明顯風從外入。身熱無汗。惡寒。宜小續命加減。自汗不宜服。然又有病發左半身。口往右喎者。蓋大筋短縮。筋屬肝。肝病故左半身不遂。舌筋亦短。而塞於言。左喎之小筋弛長。故口從左而喎於右。治宜從右。引左。大理由右。脾胃之氣。以運出左半之熱痰。虛風。當以四君子加羚羊角。此胡蘆汁。竹瀝。冬月稍加炮薑。熟附以從治。夏

月須用知母石膏。此正治也。○半身不遂。而多汗神昏。痰涎上湧者。大劑參耆補中益氣。十全大補人參。養營大建中。選用。○半身不遂。骨節離解。口面喎邪。便利無度。麻黃附子湯加桂心乾薑芍藥。然又有身半已上俱無恙。身半已下軟弱麻痺。小便或澇或遺。此是三陰虛證也。當用地黃飲子補其下元。慎不可用燥淫攻痰藥。若果痰盛。桂香散。二陳湯。淫盛。蔥菖仁湯。兼氣虛者。六君子湯。兼血虛者。大秦丸湯。皆為合劑。○又酒淫為病。作痺證。口眼喎斜。半身不遂。渾

醫通卷之一 左癱右瘓 角弓反張

似中風。舌強不正。當瀉利溼熱。不可作風治而汗之也。
角弓反張。○風氣乘虛入於諸陽之經。則腰背反折。學急如角弓之狀。宜小續命加減。千金治賊風口噤。角弓反張。用倉公當歸湯。更參瘧證治之。
四肢不舉。○脈緩大有力。而四肢不舉者。上太過也。當瀉其滯。胃苓湯。脈細小無力。而四肢不用者。上不及也。當補其氣。補中益氣湯。隨證加減。瘦人血精筋急。上旺風淫者。四物湯加鈎藤秦艽防風。肥盛色白。

痰多者。六君子加秦艽天麻竹瀝薑汁。
麻脊不仁。○虛風之證。能食麻脊。牙關引搐。目內瞤。睛升麻胃風湯。麻痺不仁。鼻額間痛。唇口頰車髮際。皆痛。口不可開。言語飲食妨礙。左額頰上如糊。急手觸之則痛。此是陽明經受風。氣血凝滯不行。犀角升麻湯。一切風氣攻注。四肢骨節疼痛。遍身頑麻。手足癱瘓。言語寒澀。無汗。氣實。烏藥順氣散。十指并面麻。乃氣虛風集。補中益氣去白朮當歸橘皮。加白芍五味。麻脊體軟。癢起白屑。乃脾氣不榮。補中益氣加

醫通卷之一 四肢不舉 表虛自汗

地黃芍藥。風溼相搏。手足麻痺者。千金排風湯。手足麻脊。膈塞體痛。寒熱眩暈。風成為寒熱也。千金解風散。
表虛自汗。○虛風傷衛而汗出者。黃耆建中湯。陽氣虛者。加附子。若兼寒熱者。小柴胡湯。氣虛。補中益氣湯。每夜發熱自汗。為血虛。當歸補血湯。酒客輩多溼熱人。兼房勞汗出。中風下體多汗。不能勞。衣常濡。口乾善渴。十全大補加熟附防風黃芩澤瀉。凡中風自汗而小便少者。不可以藥利之。既已自汗。則津液

外亡小便應少。若利之使營衛枯竭無以制火。煩熱愈甚。當俟熱退汗止。小便自行。且此證屬陽明經。太忌利小便。

神氣昏冒。虛火妄動。挾痰氣逆衝。心主被障。所以

昏不知人。須大劑人參。芎藭。柴胡。山梔。審係中在

心包。而非中府。閉證而非脫證。牛黃丸。虛人六君子

加星香。葛。遠。竹。瀝。薑。汁。若狂言語亂。精神恍惚。痰涎

壅盛。導痰湯加芩。連。竹。瀝。薑。汁。

遺尿不禁。脾虛下降。而膀胱不約者。補中益氣湯

醫通卷之一 神氣昏冒 遺尿不禁 不治者語 三

加益智。腎虛不能攝者。地黃飲子。若卒中有此兼諸惡證者。為腎絕。不治。

不治諸證。髮直吐沫。擗頭上。擻魚口。氣粗直視。眼

小。目睜。喉聲如鋸。面赤如粧。汗出如珠。循衣摸床。神

昏不語。頭面手足爪甲青黑。大吐大瀉。吐血下血。其

脈緊急。躁疾。短瀉者。皆不治。

石頑曰。中風一門。為雜證。開卷首義。其分經絡。定府

藏。與傷寒無異。非精達南陽至理。難以語此。如西北

為真中風。東南為類中風。又為諸病開一辨別方宜。

大綱。而傷寒主治。雖無一不具。未嘗略揭其旨也。夫

水土之剛柔。非特指中風而言。當知西北為真中風

一語。原是因東南水土。為弱。雖有卒倒昏迷。皆是元

氣踈。為虛風所襲。不可峻用祛風猛劑。而設其西

北為真中風一語。原是對代東南類中而言。以其風

氣剛暴。得以直犯無禁。則有卒然倒仆之患。來昔言

西北之人。絕無真氣之虛。而中之者。內經明言陽之

氣。以天地之疾風名之。即此一語。可證風從內發。但

以西北資稟剛暴。風火素盛。加以外風猛厲。易襲。而

醫通卷之一 中風 三

以西北中風。較之東南倍劇也。余嘗究心斯道。五十

年來。歷診西北之人。中風不少。驗其病。非遺尿。非

下元之慾。而從中地。而飲。生飲。等治。乎。嚙。歸。不。透。

非。非。而。脈。之。然。而。從。中。地。而。飲。生。飲。等。治。乎。嚙。歸。不。透。

命。化。等。治。乎。若。通。聖。愈。風。即。西。北。真。中。曾。未。一。試。

也。前。古。人。書。須。要。究。其。綱。旨。以。意。逆。之。是。謂。得。之。若。

膠。執。其。語。反。成。窒。礙。豈。先。哲。立。言。之。過。歟。諸。病。各。

百。經。脈。府。藏。之。分。而。卒。然。倒。仆。猶。須。審。諦。皆。攷。先。哲。

論中風。首云。中血脈。則口眼喎斜。中府則肢節癱。夫肢節癱。與口眼喎斜。皆屬六經形證。若中府則有便溺阻隔之患矣。中藏則性命危。此亦不過論其大概。中藏豈絕無可治。而一槩委之不救乎。

診。右頰以中風之脈。皆真氣內虧。風邪得以斬關而入。即南方類中卒倒。雖當分屬虛屬火屬痰。總由腎氣衰微。不能主持。是以脈不能沉。隨虛風鼓激。而見浮緩之象。昔人有云。中風之脈。每見沉伏。亦有脈隨氣奔。指下洪盛者。當知中風之人。皆體肥痰盛。外

醫通卷之一 中風

五

似有餘。中實不足。加以房室內賊。遂致卒倒昏迷。其初中之時。周身之氣。閉滯不行。故多沉伏。少頃氣還微者。則脈隨氣奔。而見洪盛。皆風火痰溼用事也。大都中風之脈。浮小緩弱者生。堅大急疾者危。蓋浮緩為中風之本脈。兼緊則多表邪。兼大則多氣虛。兼遲則多虛寒。兼數則多虛熱。兼滑則多痰溼。皆為可治之脈。惟兼滯者。為脈不應。多為危兆。以痰滯脈滯。為正氣虛衰。經絡閉滯。於機滯也。所以中風之脈。最忌伏滿不測。尤忌堅大急疾。素問云。胃脈沉鼓滿。

胃外鼓大。心脈小堅急。皆屬偏枯。男子發左。女子發右。不瘳舌轉。可治。則知堅急滿伏。皆難治之脈。况見聲瘳舌機不轉。腎氣內衰之證乎。

羅謙甫治太尉忠武史公。年近七十。十月初。侍國師於聖安寺丈室。中有煤炭火一爐。在左側。遂覺左頰微有汗。因左頰疎緩。被風寒客之。左頰急而口喎於右。脈得浮緊。按之洪緩。先於左頰上灸地倉一七壯。次灸頰車二七壯。後於左頰上熱手灸之。以秦艽升麻湯發散風寒。數服而愈。

醫通卷之一 中風

五

趙以德治陳學士敬初。因醮事跪拜間。就倒仆汗注如雨。診之脈大而空虛。年當五十。新娶少婦。今又從拜跪之勞役。故陽氣暴散。急煎獨參湯。連飲半日。而汗止。神氣稍定。手足俱瘳。瘳而無聲。遂於獨參湯中加竹瀝。開上湧之痰。次早悲哭。一日不已。因以言慰之。遂笑。復笑。五七日無已。時此哭笑為陰火動。其精神魂魄之藏。相併故耳。正內經所謂五精相併者。心火併於肺。則喜。肺火併於肝。則悲是也。稍加連藥之屬。瀉其火。八日笑止。手動一

月能步矣。

李士材治徽商汪華泉忽然昏仆遺尿撒手汗出如珠口不能言法在不治然大進參附或救萬一用人參三兩熟附五錢濃煎灌之至晚而汗減再劑身體轉動更用參附白朮加薑汁竹瀝數日漸爽調補半年而康。

石頑治春榜趙明遠平時六脈微弱已酉九月患類中風經歲不瘳邀石頑診之其左手三部弦大而堅知為腎藏陰傷壯火食氣之候且人迎斜內

醫通卷之一 中風按

三

向寸又為三陽經滿溢入陽維之脈是不能無顛什不仁之虞右手三部浮緩而氣口以上微滑乃味痰湧塞於腦之象以清陽之位而為痰氣占據未免侵漬心主是以神識不清語言錯誤也或者以其神識不清語言錯誤口角常有微涎目睛極不易轉以為邪滯經絡而用祛風導痰之藥殊不知此本腎氣不能上通於心心藏虛熱生風之證良非風燥藥所宜或者以其小便清利倍常以為腎虛而用八味壯火之劑殊不知此證雖虛而虛

陽伏於肝藏所以陽事易舉飲食易饑又非益火

消除藥所宜或者以其向患休息久痢大便後常有淡紅漬沫而用補中益氣殊不知脾氣陷於下焦者可用升舉之法此陰虛久痢之餘疾有何滿氣在下可升發乎若用升柴升動肝腎虛陽鼓激膈上痰飲能保其不為喘脹逆滿之患乎是升舉藥不宜輕服也今舉河間地黃飲子助其腎通其心一舉而兩得之但不能薄滋味遠房室則藥雖應病終無益於治療也惟智者善為調攝為第一

醫通卷之一 中風按

三

又治御前侍衛金漢光如夫人中風四肢不能舉動喘鳴有息聲如拽鋸不能著枕寢食俱廢者半月餘方邀治於石頑診其脈右手寸關數大按久無力尺內愈虛左手關尺弦數按之漸小惟寸口數盛或時昏眩或時煩亂詢其先前所用諸藥皆二陳導痰雜以秦芫天麻之類不應又與牛黃丸痰涎愈逆危殆益甚因疏六君子或加膽星竹瀝或加黃連當歸甫四劑而喘息頓除再二劑而飲

食漸進稍堪就枕再四劑而手足運動十餘劑後
 屏幃之內自可徐行矣因思從前所用之藥未嘗
 不合於治但以痰涎壅盛不能擔當峻用參朮開
 提胃氣徒與豁痰中氣轉傷是以不能奏效耳
 又治漢川令顧莪在夫人高年氣虛痰盛適因乃
 郎翰公遠任廣西府以道遠神疲仲春十四夜忽
 然下體墮床便舌強不語肢體不遂以是日曾食
 溼麪諸醫羣議清導清導不應轉增困憊人事不
 省頭項腫脹事在危急急邀石頑診之六脈皆虛

醫通卷之一 中風按

三

濡無力諸醫尚謂大便六七日不通擬用攻下余
 謂之日脈無實結何可妄攻莪在喬梓皆言素有
 脾約大便常五七日一行而艱苦異常乃令先小
 試糜飲以流動腸胃之樞機日進六君子湯每服
 用參二錢煎成頓熱分三次服四劑後自能轉側
 大便自通再四劑手足便利自能起坐數日之間
 倩人扶掖徐行因切囑其左右謹防毋使步履有
 失以其氣虛痰盛不得不防杜將來耳
 又治松陵沈雲步先生解組歸林以素稟多痰恆

有麻木之患防微杜漸不無類中之虞乃謀治於
 石頑為疏六君子湯服之頗驗而性不喜藥入秋
 已來漸覺肢體不遂復邀診以脈得與滑中有微
 結之象仍以前方除去橘皮加歸善巴戟平調半
 月而安然此證首在節慎起居方能永保貞固殊
 非藥力可圖萬全也

張氏醫通卷之一終

醫通卷之一 中風按

三

張氏醫通卷之二

長洲石頭張 璐路玉父纂述

男

登誕先 參訂

倬飛疇

諸傷門

傷寒

傷寒雜病世分兩途。傷寒以攻邪為務。雜病以調養為先。則知工傷寒者。胸中執一汗下和解之法。別無顧慮。正氣之念。矣。雜病家寧不有攻邪之證耶。祇緣

醫通卷之二 傷寒

膠執已見不能開通。以致傷寒一切虛證。壞證。不敢用補。雜病一切表證。實證。不敢用攻。舉俗所見。皆然。病家亦寧死無怨。良由聖教久湮。邪說橫行之故。是不得不以傷寒入門。見證定名。真訣一句。喝破。令雜病家。粗知分經辨府。不致妄為舉措。寧無小補於世哉。姑以陰陽傳中。冬溫溫熱時行。大綱辨述如左。陰陽傳中。如交霜降節後。有病發熱頭痛自汗脈浮緩者。風傷衛證也。以風為陽邪。故只傷於衛。分衛傷所以腠理疎。汗自出身不疼。氣不喘脈亦不緊。如

見惡寒發熱頭疼骨節痛無汗而喘脈浮緊者。寒傷營證也。以寒為陰邪。故直傷於營。分營傷所以腠理固閉無汗而喘。身疼骨節痛而脈不柔。和如見發熱惡寒頭痛身疼汗不得出而煩躁脈浮緊者。風寒併傷營衛也。以風為陽邪。無竅不入。風性善動。法當有汗。寒為陰邪。萬類固閉。寒氣斂束。鬱遏腠理。所以不得外泄。熱勢反蒸於裏而發煩躁也。上皆太陽經初病見證。有桂枝麻黃青龍湯三法。若交陽明之經。則惡寒皆除。但壯熱自汗而脈浮數。以陽明內達

醫通卷之二 傷寒

於胃多氣多血。邪入其經。蒸動水穀之氣。故皆有汗。但以能食為陽邪屬風。不能食為陰邪屬寒。辨之。若交少陽之經。則往來寒熱口苦脇痛。以其經居表裏之半。邪欲入則寒。正與爭則熱。所以只宜和解。而有汗下利小便三禁。至其傳變。雖有次第。本無定矩。有循經而傳者。有越經而傳者。有傳遍六經者。有傳至二三經而止者。有犯本者。有人府者。有邪在太陽陽不傳陽明之經。即入陽明之府者。有陽明經府相傳者。有從少陽經傳入陽明府者。所以仲景有太陽

陽明正陽陽明少陽陽明之異或云少陽無逆傳陽明之理殊不知胃為十二經之總司經經交貫且少陽之經在外而陽明之府在內何逆之有至若傳入陰經亦有轉入胃府而成下證者太陰藏府相連移寒移熱最易少陰亦有下利清水色純青心下痛口乾燥者厥陰亦有下利膿語者此皆陰經入府之證少陰更有移熱膀胱之府一身手足盡熱小便而者厥陰亦有轉出少陽嘔而發熱者二經接壤故也又有轉出太陽表證者如下利後清便自調身疼痛此

醫通卷之二 傷寒

三

陰盡復陽也。夫所謂犯本者太陽經邪入膀胱之本如煩渴引飲水入即吐小便不利者風傷衛之犯本也如熱結膀胱其人如狂或下血者此寒傷營之犯本也所以仲景有五苓桃核承氣之分。邪熱入胃則當詳三陽明之原而與三承氣緩急分治蓋陽明居中萬物所歸無所復傳至此悉宜攻下但須俟結定則熱邪盡歸於胃然後下之若結未定而下早則有結胸痞熱挾熱利等證以邪熱歸併中土未盡乘機內入而為變矣故傷寒家有汗不厭早下不厭

遲發表不閉不可攻裏之戒。邪在少陽入犯膽府則胸滿驚煩小便不利一身盡重不可轉側或入血室則晝日明了夜則譫語如見鬼狀皆宜按證求治但此經之要全重在於胃氣所以小柴胡中必用人參仲景云胃和則愈胃不和則煩而悸之語乃一經之要旨也。至傳三陰太陰則腹滿時痛少陰則腹痛自利下重小便不利其則口燥心下痛厥陰則寒熱交錯寒多熱少則病進熱多寒少則病退大抵少陰傳經熱邪必從太陰而入厥陰必從少陰而入非

醫通卷之二 傷寒

四

若陰證有一入太陽不作鬱熱便入少陰之理當知傷寒傳經之證皆是熱邪經中邪盛而溢入奇經故其傳皆從陽維而傳布三陽陰維而傳布三陰與十二經藏府相貫之次第無預也其邪必從太陽經始以冬時寒水司令故無先犯他經之理但有他經本虛或為合病或為越經或陷此經不復他傳非若感冒非時寒疫之三陽混雜也大抵寒疫多發於春時春則少陽司令風木之邪必先少陽而太陽陽明在外病則三經俱受之治感冒之方若香蘇芎蘇參

蘇正氣十神之類皆三經雜用不分耳。試觀夏暑必傷心包。秋燥必傷肺絡。總不離於司運之主令也。其有誤治而成壞證者。證類多端。未能悉舉。卽如結胸痞滿。良由誤下。表邪內陷。故脈必有一部見浮。蓋寒傷營。營屬血。而鞭痛者爲結胸。風傷衛。衛屬氣。而不痛者爲痞滿。然痞滿之暴。多由其人痰溼內蘊。非若結胸之必因下早。而陽邪內陷。此大小陷胸五種瀉心分司結胸痞滿諸治也。至於懊憹諸證。無結可攻。無痞可散。惟梔子豉湯可以開發。虛人內陷之表。

醫通卷之二 傷寒

五

邪一湧而迅掃無餘。卽勞復食復。但於方中加枳實一味。其溫熱時行亦可取法乎此也。至於陰證。既無熱邪氣蒸。萬無傳經之理。卽有陰邪陰主靜。斷不能傳原。其受病必先少陰。或形寒飲冷傷脾。則入太陰。有之其厥陰之證。無不由少陰而病。所以少陰溫經之藥。峻用薑附。四逆厥陰風木之藏。內伏真火。雖有陰寒。不過黃芩之屬。若當歸四逆加吳茱萸。換肉桂是矣。不必薑附也。然仲景厥陰例中。非無四逆等治也。當知厥陰之寒。皆是由少陰虛寒而來。故用薑

附合少陰而溫之。所謂腎肝同治也。卽太陰未嘗不用四逆也。亦是命門火衰不能生土。致病故必兼溫少陰。所謂治病必求其本也。夫治傷寒之法。全在得其綱領。邪在三陽。則當辨其經府。病人三陰。則當分其傳中。蓋經屬表。宜從外解。府屬裏。必須攻下。而除傳屬熱。雖有陽極似陰。厥逆自利等證。但須審先。前曾發熱頭痛。至四五日或數日。而見厥利者。皆陽邪亢極。厥深熱深之證。急當清理其內。誤與溫藥必死。但清之有方。須知陽極似陰之證。其人根氣必虛。

醫通卷之二 傷寒

六

卽與救熱存陰。須防熱去寒起。間有發汗太過而成亡陽之候。亦有攻下太過而陰陽俱脫者。不妨稱用溫補。然脫止陽回。卽當易散。不可過劑。以耗其津。况此證與真陰受病不同。中屬寒。雖有陰極似陽。發熱躁悶等證。但須審初病不發熱。無頭痛。便嘔吐。清水。踴躍足冷。自利腹痛。脈來小弱。至四五日或六七日。反見大熱躁亂。欲坐卧泥水中。渴欲飲水而不能下。喉脈虛大不能鼓。激者。此陰盛格陽之假熱。陽欲脫亡之兆。峻用參附無疑。有卒暴中寒。厥冷不省。

者此真陽大虛寒邪斬關直入之候丹溪所謂一身受邪難分經絡是也非頻進白通通脈不能挽回。更有少陰中風雖不發熱亦無自汗厥冷嘔吐下利等證但覺胸中痞滿不安不時心懸若饑自言腹滿他人按之不滿手足自溫六脈小弱而微浮者此為陰經陽邪人罕能識惟宜黃耆建中稍加人參熟附溫散其邪若挾飲食則氣口濡滑亦有模糊不清者當與枳實理中手足微冷加附子若誤與發散必死破氣寬中亦死消尅攻下亦死若峻用四逆傷犯真

醫通卷之二 傷寒

七

陰多有欬逆血溢之虞此證初時不以為意每每委之庸師所以犯之百無一生也。冬溫。冬時天氣大煖而見發熱欬嗽者此為冬溫以伏藏之令而反陽氣大泄少陰不藏非時不正之氣得以入傷少陰之經陽氣發外所以發熱熱邪傷氣所以欬嗽其經上循喉嚨所以喉腫下循腹裏所以感之深者則自利也冬溫本秋燥之餘氣故咽乾痰結甚則見血與傷風之一欬其痰即應不同欬則顛脹者火氣上逆也欬甚則藏府引痛者火氣內鬱

也其脈或虛緩或虛大無力亦有小弱者熱邪傷氣故也若腎氣本虛則尺中微弦暮則微寒發熱素常氣虛則氣口虛大身熱手足微冷或有先傷冬溫更加暴寒寒鬱熱邪則壯熱頭痛自汗喘欬脈來浮舉則微弦中候則軟滑重按則少力雖有風寒切不可妄用風藥升舉其邪輕則熱愈甚而欬愈劇重則變風溫灼熱而死亦不可用辛散多致咽喉不利唾膿血痰中見血甚則血溢血泄發斑狐惑往往不救又不可用耗氣藥多至致劇痛引周身而熱足冷而致

醫通卷之二 傷寒

八

危候惟宜加減葱白香豉湯調之兼有風寒外襲則加羌活紫蘇寒邪盛極而發煩躁者但於前藥中稍加麻黃五七分石膏錢許或葳蕤湯本方主之緣此證見於冬時舉世醫流莫不以傷寒目之而與發散致天枉者不可枚舉曷知西北二方患真中風傷寒者最多患冬溫者絕少間有傷於火炕者亦有傷於火而復傷於寒者可與越脾湯桂枝二越脾一湯以其地厚質實可勝攻伐非若東南之稟氣孱弱也至如大嶺以南陽氣常泄之地但有瘴癘之毒絕無傷

寒之患。即使客遊他處。感冒風寒。僅可藿香正氣之類。若麻黃青龍絕不可見。誤用而發動。身中素蘊之瘴。溼則壯熱不止。每致殞命。不可不慎。

溫病。有冬時觸犯邪氣。伏於經中。至春分前後。乘陽氣發動。而為溫病。素問所謂冬傷於寒。春必病溫是也。其證不惡寒。但惡熱。而大渴。其脈多數盛。而渾渾不清。越人所謂溫病之脈。行在諸經。不知何經之動。絕不似傷寒浮緊之狀。且右尺與氣口必倍於人。迎信非人迎緊盛之比。此證大忌發汗。若誤與表散。

醫通卷之二 傷寒

九

必躁熱無汗。悶亂不寧而死。以其邪伏經中。日久皆從火化而發。其熱自內達外。必用辛涼以化在表之熱。若寒以泄在裏之熱。內氣一通。自能作汗。有服承氣。大汗淋漓而愈者。有大渴飲水。通身汗出而熱頓除者。有渾身壯熱。服黃芩湯。葱白香豉湯。得汗而解者。有發熱自利。服葛根黃芩黃連湯。而愈者。有舌乾便秘。服涼膈散而安者。故古諺有溫熱病。誤下不為大害。誤汗為害非常。真格言也。但春時多有非時寒疫。間雜其間。不可不審諦明白。而為治療。蓋暴感風

寒之證。初時畏寒不渴。至二三日熱邪傷耗津液。方渴。與溫病熱病之一病。便昏昏不爽。大熱煩渴。不同。其脈多浮盛。而見於左手。與溫病之右脈數盛亦異。若兼右脈滑盛。或清滯。或澀者。必停飲食之故。故治寒疫。當先發散為主。即有宿滯。兼與橘半枳朴。不得濫用裏藥。倘邪未入裏。而誤與攻下。不無引賊破家之虞。故其治與伏氣迥乎不類也。

醫通卷之二 傷寒

十

有兼中暍而發者。其治與中暍無異。暍雖熱毒暴中。皆緣熱耗腎水。汗傷胃汁。火迫心包。故用白虎之知母。以淨少陰之源。石膏以化胃府之熱。甘草粳米護心包。而保脾胃之氣。與熱病之邪伏少陰。熱傷胃汁。火迫心包。不殊。故可異病同治。而熱邪皆得渙散也。若熱毒亢極。不解。腹滿氣盛者。涼膈。解承氣。解毒。兼苦燥而攻之。或三黃石膏梔子豉湯。汗之。用法不峻。投劑不猛。必不應手。非如傷寒待陽明胃實而後可攻下也。

時行。時行疫癘非常有之病。或數年一發。或數十年一發。多發於饑饉兵荒之後。發則一方之內。沿門闔境。老幼皆然。此大疫也。亦有一隅偶見。數家或一家止。一二人。或三五人。病證皆同者。此常疫也。即如痘癩麻痺之類。或越一二年。或三五年。一見非若大疫之盛行。所以人不加察耳。即如軟脚癩證。醫者皆以脚氣目之。捻頸癩證。醫者皆以喉痺目之。絞腸癩證。醫者皆以臭毒目之。楊梅癩證。醫者皆以丹腫目之。黑骨癩證。醫者皆以中毒目之。瓜瓠癩證。醫者皆

醫通卷之二 傷寒

十一

以畜血傷寒目之。惟疔瘡癩之闔門暴發。暴死大頭癩之驟脹熱蒸。穢氣通充。不敢妄加名目也。其常疫之氣。皆是澤土之邪。鬱發治宜表裏分解。隨邪氣所在而攻之。孫真人云。疫氣傷寒。三日以前不解。葱白香豉湯加童便。熱服。汗之不汗。少頃更服。以汗出熱除為度。三服不解。而脈浮向屬表證。則用白虎見裏證。則宜承氣解毒。表裏不分。則宜涼膈雙解。汗下後復見表證。再與白虎。復見裏證。更與承氣。表裏勢熱。則宜三黃石膏三黃梔子豉湯。汗之有汗。下三四次。

而熱除者。有熱除後忽復壯熱。不妨再汗。再下。若見脈證皆虛。法無更攻之理。惟與清熱解毒湯。人中黃。九人中黃散之屬。調之。非如傷寒有下早變證之慮。亦非溫熱不可頻下之比。大率以熱除邪盡為度。不當牽制其虛也。惟下元虛人。非生料六味補其真陰。則不能化其餘熱。又不可拘於上說也。至於大疫。則一時詳一時之證。一方用一方之法。難可預為擬議也。以上所述。不過為雜病家開一辨證法門。其間肯綮。不遑繁述。

醫通卷之二 傷寒

十一

湖廣禮部主事范求先諱克誠寓金閨之石窩菴。一患寒傷營證。惡寒三日不止。先曾用過發散藥二劑。第七日躁擾不寧。六脈不至。手足厥逆。其同寓目科方耀珍。邀石頑診之。獨左寸脈厥動。揮知是欲作戰汗之候。令勿服藥。但與熱薑湯助其作汗。若誤服藥。必熱不止。後數日枉駕謝別。詢之果如所言。不藥而愈。

一童姓者。伏氣發於盛暑。其子跪請求治。診時大發躁擾。脈皆洪盛。而燥甚。婦云。大渴索水。二日不

敢與飲故發狂亂因令速與連進二盞稍寧少頃復索又與一大盞放盞通身大汗安睡熱除不煩湯藥而愈同時有西客二人寓毛家亦患此證皆與水而安

文學范鉉甫孫振麟於大暑中患厥冷自利六脈弦細甚逆而按之欲絕舌色淡白中心黑潤無胎口鼻氣息微冷陽縮入腹而精滑如冰問其所起之由因臥地晝寢受寒是夜連走精二度忽覺顛脹如山坐起暈倒便四肢厥逆腹痛自利胸中兀

醫通卷之二 傷寒按

三

兀欲吐口中喃喃妄言與溼溫之證不殊醫者誤為停食感冒而與發散消導藥一劑服後胸前頭項汗出如漉背上愈加畏寒而下體如水一日昏憤數次此陰寒挾暑入中手足少陰之候緣腎中真陽虛極所以不能發熱遂擬四逆加人參湯方用人參一兩熟附三錢炮薑二錢炙甘草二錢晝夜兼進三日中進六劑決定第四日寅刻開陽是日悉屏薑附改用保元方用人參五錢黃耆三錢炙甘草二錢加麥門冬二錢五味子一錢清肅膈

上之虛陽四劑食進改川生料六味加麥冬五味每服用熟地八錢以救下焦將竭之水使陰平陽秘精神乃治

徐君育素稟陰虛多火且有脾約便血證十月間患冬溫發熱咽痛里醫用麻黃杏仁半夏枳橘之屬遂喘逆倚息不得卧聲嘶如啞頭面赤熱手足逆冷右手寸關虛大微數此熱傷手太陰氣分也與萎蕤甘草等藥不應為製猪膚湯一甌令隔湯一頓熱不時挑服三日聲清終劑而痛如失

醫通卷之二 傷寒按

四

國學鄭墨林夫人素有便紅懷妊七月正肺氣養胎時而患冬溫欬嗽咽痛如刺下血如崩脈較平時反覺小弱而數此熱傷手太陰血分也與黃連阿膠湯二劑血止後去黃連加萎蕤桔梗人中黃四劑而安

太倉州尊陳鹿屏夫人素患虛羸骨蒸經閉少食偶感風熱欬嗽向來調治之醫誤進滋陰清肺藥二劑遂昏熱痞悶異常邀石頑診之脈見人迎虛數而氣口濡細寸口瞥瞥而兩尺搏指此肝血與

胃氣皆虛復感風熱之象與加減葱白香豉湯一服熱除痞止但欬則頭面微汗更與小劑保元湯調之而安

同道王公峻子於四月間患感冒昏熱喘脹便秘腹中雷鳴服硝黃不應始屬治於石頑其脈氣口弦滑而按之則芤其腹脹滿而按之則濡此痰溼挾痰濁陰固閉之候與黃龍湯去芒硝易桂苓半夏木香下瘀垢甚多因宿有五更欬更以小劑異功加細辛調之大抵腹中奔響之證雖有內實

醫通卷之二 傷寒按 去

當下必無燥結所以不用芒硝而用木香苓半也用人參者借以資助胃氣行其藥力則大黃輩得以振破敵之功非謂虛而兼補也當知黃龍湯中用參則硝黃之力愈銳用者不可不慎貳尹閔介眉甥媳素稟氣虛多痰懷妊三月因臘月舉襄受寒遂惡寒不食嘔逆清血腹痛下墜脈得弦細如絲按之欲絕與生料乾薑人參半夏丸二服不應更與附子理中加苓牛肉桂調理而康門人問曰嘗聞桂附半夏孕婦禁服而此並行無

礙何也曰舉世皆以黃芩白朮為安胎聖藥桂附為墮胎峻劑孰知反有安胎妙用哉蓋子氣之安危係乎母氣之偏勝若母氣多火得苓連則安得桂附則危母氣多痰得苓半則安得歸地則危母氣多寒得桂附則安得苓連則危務在調其偏勝適其寒溫世未有母氣逆而胎得安者亦未有母氣安而胎反墮者所以金匱有懷妊六七月胎脹腹痛惡寒少腹如扇用附子湯溫其藏者然認證不果不得妄行是法一有差誤禍不旋踵非比苓

醫通卷之二 傷寒按 去

木之誤猶可延引時日也節師吳白川子年二十餘素有夢交之疾十月間患傷寒頭疼足冷醫用發散消導屢汗而昏熱不除反加喘逆更一醫用麻黃重劑頭面大汗喘促愈甚或者以為邪熱入裏主川苓連或者以為元氣大虛議用冬地爭持未決始求治於石頑診之六脈皆腎按之欲絕正陽欲脫亡之兆急須參附庶可望其回陽遂疏回陽反本湯加童便以斂陽一劑稍寧三嘔安卧改用大劑獨參湯加童便調

理數日頻與稀糜而安

洪德敷女於壬子初冬發熱頭痛胸滿不食已服過發散消導藥四劑至第六日周身痛楚腹中疼痛不時奔響屢欲問而不可得口鼻上唇忽起黑色成片光亮如漆與玳瑁無異醫者大駭辭去邀石頑診之喘汗脈促而神氣昏憤雖證脈俱危喜其黑色四圍有紅暈鮮澤若痘瘡之根脚際附如線他處肉色不變許以可治先與葛根黃芩黃連湯加犀角連翹荆防紫荆人中黃解其肌表毒邪

醫通卷之二 傷寒按

七

俟其黑色發透乃以涼膈散加人中黃紫荆烏犀微下二次又與犀角地黃湯加人中黃之類調理半月而安此證書所不載惟龐安常有玳瑁瘰之一名而治法未備人罕能識先是牙行徐順溪患此誤用發散消導藥過多胃氣告贖辭以不治又調舖王允吉姪患此瀕危始邀予往其口鼻孔皆流鮮血亦不能救一月間親歷此證十餘人大抵黑色枯焦不澤四圍無紅暈而灰白色黯者皆不可救其黑必先從口鼻至權頰目胞兩耳及手臂

足脛甚則胸腹俱黑從未見於額上肩背陽位也

有武員隨任家丁黃姓者患傷寒半月道經吳門泊舟求治詢其同伴云自渡淮露卧受寒恣飲燒酒發熱在京口服藥行過兩次熱勢畧減而神昏不語不時煩擾見其唇舌赤腫燥裂以開水與之則嚥不與則不思察其兩寸臂臂虛大關寸小弱按久六脈皆虛曰此熱傳手少陰心經也與導赤瀉心湯一啜神識稍寧泊舟一日夜又進二帖便溺自知次早解維復延往診而脈靜神安但與小

醫通卷之二 傷寒按

六

劑五苓去桂易門冬二貼囑其頻與稀糜可許收功也

錢順所素有內傷因勞力感寒發熱頭痛醫用表散藥數服胸膈痞悶不安以大黃下之痞悶益甚更一醫用消冠破氣藥過傷胃氣遂厥逆昏憤勢漸瀕危邀石頑診之六脈紫紫如蜘蛛絲視其舌上焦黑燥潤異常此熱傷陰血不意下之真陰立槁救無及矣因以生地黃黃連湯去黃芩防風加人中黃麥門冬酒大黃另以生地黃一兩酒浸搗

汁和服夜半下燥夫六七枚天明復下一次乃與
一生脈散二貼以後竟不服藥日進糜粥調養而大
便數日不行。雙門進迫如火。令用導法通之。更與
異功散調理而安。

陳瑞之七月間患時疫似癘初發獨熱無寒或連
熱二三日或暫可一日半日發熱時煩渴無汗熱
止後則汗出如澆自言房勞後乘涼所致服過十
味香薷九味羌活柴胡枳桔等十餘劑煩渴壯熱
愈甚因邀石頑診之六脈皆洪盛搏指舌胎焦枯

醫通卷之二 傷寒按

五

唇口剝裂大便五六日不通病家雖言病起於陰
而實熱邪亢極胃府剝腐之象急與涼膈加黃連
石膏人中黃得下三次熱勢頓減明晚復發熱煩
渴與白虎加人中黃黃連熱渴俱止兩日後左頰
發腫一晷時即平而氣急神昏此元氣下陷之故
仍與白虎加人參犀角連翹願復煥發與犀角連
翹升柴甘桔鼠粘馬勃二服右頰又發一毒高腫
赤亮另延瘍醫治其外調理四十日而瘡同時患
此者頗多良由時師不明此為溼土之邪初起失

於攻下藥用發散和解引邪泛濫而發願毒多有
腫發綿延以及膈脇肘臂數處如流注潰腐者縱
用攻下解毒皆不可救不可以為發願小證而忽
諸

山陰令景昭侯弟介侯遠東人患時疫寒熱不止
舌胎黃潤用大柴胡下之煩悶神昏雖進人參白
虎補中益氣熱勢轉劇頓與苓連知母不應因遣
使兼程過吳相邀石頑到署診之左脈弦數而勁
右脈再倍於左而週身俱發紅斑惟中腕斑色變

醫通卷之二 傷寒按

五

白時湖紹諸醫羣集莫審胸前斑子獨白之由因
論之曰良由過服苦寒之劑中焦陽氣失職所以
色白法當透達其斑兼通氣化無慮斑色不轉也
遂用犀角連翹山梔人中黃晝夜兼進二服二便
齊行而斑化熱退神清食進起坐徐行矣昭侯職
侯同時俱染其氣茲進葱白香豉人中黃連翹薄
荷之類皆隨手而安

吳介臣傷寒餘熱未盡曲池雍腫不潰不消且發
寒熱瘍醫禁止飲食兩月餘日服清火消毒藥上

氣形脫倚息不得卧。渴飲開水一二口。則腹脹滿。急大便燥結不通。兩月中用蜜導四五次。所去甚艱。勢大瀕危。邀石頑診之。其脈初按繃急。按之絕。無此中氣。逮盡之兆。豈能復勝藥力耶。乃令續進稀糜。榻前以鴨糞之香氣透達。徐以汁啜之。是夕大便去結。糞甚多。喘脹頓止。飲食漸進。數日後腫亦漸消。此際雖可進保元獨參之類。然力不能支。僅惟殺肉調理。而安近松陵一人。過餌消導。胃氣告匱。開殺氣。則欲嘔亦用上法。不藥而痊。

醫通卷之二 傷寒按

三

徽商黃以寬。風溫十餘日。壯熱神昏。語言難出。自利溏黑。舌胎黑燥。唇焦鼻煤。先前誤用發散消導藥數劑。煩渴彌甚。急欲不徹。乃求治於石頑。因論之曰。此本伏氣。變發更遇於風。遂成風溫。風溫脈氣本浮。以熱邪久伏少陰。從火化發出太陽。即是兩感變患。最速。今幸年壯質強。已逾三日。六日之期。證雖危殆。良由風藥性升。鼓激週身元氣。皆化為火。傷耗真陰。少陰之脈不能內藏。所以反浮。攷諸南陽先師元無治法。而少陰例中則有救熱存

陰承氣下之一證。可借此以迅掃久伏之邪。審其鼻息不射。知腎水之上源未絕。無慮其直視失溲也。時欽醫朝晨。救在坐相與酌用京膈散。加入中黃生地黃。急救垂絕之陰。服後下溏黑三次。舌胎未潤。煩渴不減。此杯水不能救車薪之火也。更與大劑涼膈。大黃加至二兩。兼黃連犀角三下方得熱除。於是專用生津止渴大劑。投之。舌胎方去。而津回渴止。此證之得愈者。全在同人契合。無分彼此。得以挽回。設異論紛紛。徒滋眩惑。安保其有合

醫通卷之二 傷寒按

三

日哉。上仁淵祖道臺時疫大義。謹按時疫之邪。皆從溼土鬱蒸而發。土為受盛之區。平時污穢之物。無所不受。適當歲氣併臨。則從分野疎繇之隅。蒸騰鬱發。不異瘴霧之毒。或發於山川原陸。或發於河井溝渠。人觸之者。皆從口鼻流入募原。而至陽明之經脈。必右盛於左。蓋溼土之邪。以類相從。而犯於胃。所以右手脈盛也。陽明居太陽之裏。少陽之外。為三陽經之中道。故初感一二日間。邪犯募原。

但覺背微畏寒。頭頰暈脹。胸膈痞滿。手指痠麻。此為時疫之報。使與傷寒一感。便發熱。頭痛不同。至三日已後。邪乘表虛而外發。則有昏熱。頭汗。或咽腫。發斑之患。邪乘裏虛而內陷。或挾飲食。則有嘔逆。痞滿。噎雜。失血。自利。吐衄之患。若其人平素津枯。兼有停滯。則有讖語。發狂。舌胎黃黑。大便不通之患。平素陰虛。則有頭面赤熱。足膝逆冷。至夜發熱之患。至於發呃。發噦。冷汗。喘乏。煩燥。癰癤等證。皆因誤治所致也。大抵傷寒之邪。自表傳裏。溫熱

醫通卷之二 傷寒按

之邪。自裏達表。疫癘之邪。自陽明中道。隨表裏虛實而發。不循經絡傳次也。以邪既伏於中道。不能一發便盡。故有得汗熱除。二三日復熱如前者。有得下裏和。二三日復見表熱者。有表和復見裏證者。總由邪氣內伏。故屢奪屢發。不可歸咎於調理失宜。復傷風寒飲食也。外解無如香豉。葱白。連翹。薄荷之屬。內清無如滑石。茯苓。連山。梔人。中黃之屬。下奪無如硝黃之屬。如見發熱。自利。則宜葛根。芩連。胸膈痞滿。則宜枳。桔。香附。嘔吐。呃逆。則宜藿香。

芩連。衄血。下血。則宜犀角。丹皮。發斑。咽痛。則宜犀角。牛旁。煩渴。多汗。則宜知母。石膏。愈後。食復。勞復。則宜枳實。梔。豉。隨證。加葳蕤。茯苓。丹皮。芍藥之類。皆為合劑。而香豉。人中黃。又為時疫之專藥。豉乃黑豆所釀。得溼熱之氣。釀成敗穢之質。故能引領內邪。從巨陽蒸汗而解。人中黃。本甘草所製。漬以滓穢。專解藏府惡毒。從下而泄。同氣相求之妙。莫過於此。以其總解溫熱。時行。外內熱毒也。當知其證。雖有內外之殊。一皆火毒為患。絕無辛溫發散。

醫通卷之二 傷寒按

之例。每見窮鄉無醫。無藥之處。熱極。恣飲凉水。多有泱然汗出而解者。此非宜寒涼。不宜辛熱之明驗乎。况當庚申金運。北政。少陽相火司天。之歲。且今又在三氣之中。主令客氣俱屬相火。一切風燥辛熱。皆不可犯。每見時師。用羌獨柴。前蒼。薑。防之類。引邪上逆。亢熱彌甚者。以風燥之藥。性皆上升。橫散。如爐冶得鼓鑄之力也。用朴。半。質。榔。青。皮。木香等。耗氣之藥。胸膈愈加痞滿者。搗薄荷。助長之道也。有下證。已具。而遲疑不敢攻下。屢用芩連。不

應者此與抄湯止沸不殊也至於發狂譫語舌胎焦黑而大便自利證實脈虛不可攻者及煩熱痞悶冷汗喘乏四肢逆冷六脈虛微不受補者皆難圖治也時疫變證多端未能一一曲盡謹陳大畧數則庶不負憲恩之澤及黎庶垂問芻蕘也
飛疇治鄭月山女寡居二十載五月間忽壯熱多汗煩渴耳聾脇痛月山為女科名宿謂陰屬傷寒委之他醫用柴葛桂枝等劑其熱彌甚汗出不止胸滿昏沉時時噫氣邀予診之右脈數大左脈少

醫通卷之二 傷寒按

三

神舌胎微黑此伏氣自內少陽發出故耳聾脇痛法當用白虎清解及行發表升越其邪是以熱渴轉甚汗出多故左脈無神胃液耗故昏沉胸滿其噫氣者平素多鬱之故今元氣已虛伏邪未解與涼膈去積黃芩枳實根丹皮竹葉一服熱減得睡但汗不止倦難轉側或時欲嘔此虛也以生脈加棗仁茯神白芍扶元欽陰兼進芩散以扶胃氣濁止汗斂而脈轉虛微欲絕此正氣得補而虛火潛息之真脈也復與四君歸地調補而痊

暑 系緒論暑證有

素問云因於暑汗煩則暈暈則多言

暑氣內擾於營則汗上迫於肺則煩喘內干於心則多言總不離乎熱傷心胞而蒸肺經之證也

金匱云太陽中暍發熱惡寒身重而疼痛其脈弦細芤遲小便已洒然毛聳手足逆冷小有勞身即熱口開而板齒燥若發其汗則惡寒甚加溫鍼則發熱甚數下之則淋甚

太陽中暍發熱惡寒身重而疼痛此因暑而傷風

醫通卷之二 暑

三

露之邪手太陽標證也太陽小腸屬火上應心胞二經皆能制金燥肺肺受火刑所以發熱惡寒似乎足太陽證其脈或見弦細或見芤遲小便已洒然毛聳此熱傷肺胃之氣陽明本證也發汗則惡寒甚者氣虛重奪其津也溫鍼則發熱甚者重傷經中之液轉助時火肆虐於外也數下之則淋甚者劫其在裏之陰熱勢乘機內陷也此段經文本無方治東垣特立清暑益氣湯足補仲景之未逮太陽中熱者暍是也汗出惡寒身熱而渴白虎加人

參湯主之

此無形之熱傷脾胃之氣所以多汗惡寒而渴故用白虎以化熱人參以益氣也

太陽中胸身熱疼重而脈微弱此以夏月傷冷水水行皮中所致也一物瓜蒂湯主之

此因冷水灌汗有形之水鬱遏皮毛閉其汗溼所以身熱疼重故用一物瓜蒂湯湧吐則陽氣發越汗大泄而熱愈矣後人不敢效用每以五苓散加葱豉或梔子豉湯並用探吐皆効

醫通卷之二 暑

三

王節齋曰夫暑者相火行令也夏月人感之自口齒而入傷心胞絡之經其脈多虛或浮大而散或弦細芤遲蓋熱傷氣則氣消而脈虛弱其證身熱汗出而喘煩渴多言倦怠少氣或下血發黃生斑甚者火熱燦金致金不能平水搖擲不省人事治暑之法以去溼熱清心利小便為主氣傷宜補真氣為要又有惡寒或四肢逆冷甚者迷悶不省而為霍亂吐利痰滯嘔逆腹滿瀉利此非暑傷乃因暑而自致之病也若行人或農夫於日中勞役得之此熱傷陽證也必苦

頭痛發熱汗泄肌膚大熱而渴乃天熱外傷元氣也宜益元散白虎湯竹葉石膏湯選用若避暑熱於涼亭水閣得之此暑傷陰證也必頭痛惡寒身形拘急肢節疼痛而煩心肌膚大熱無汗此為陰寒所遏使周身陽氣不得伸越宜消暑十全散或腹痛水瀉者胃與大腸受之局方香薷飲惡心者胃中有痰飲也香薷飲下消暑丸伏暑大熱水瀉脈數可用黃連香薷飲若外既受寒內復傷冰水生冷腹痛泄瀉霍亂吐逆藿香正氣散養胃湯選用若飲食過多吐瀉腹

醫通卷之二 暑

六

痛脈沉微者大順散若真陽虛人房室不慎復傷生冷腹痛極瀉利脈沉弦者冷香飲子其則霍亂吐利通身冷汗不止脈伏或脫者急用漿水散救之庶可十全一二暑氣攻裏腹內刺痛小便不通生料五苓散加木香小便血者導赤散加辰砂伏暑霍亂腹痛泄瀉如水身熱足冷者五苓散下來復丹傷氣困倦身有微熱頭重吐利小便赤澀十味香薷飲傷胃飲喉發寒熱盜汗不止脈數者熱在肺經清暑益氣湯冷水澡浴或著溼相搏一身盡痛自汗發熱五苓加

羌活吐瀉者五苓與正氣和服。冒暑縱飲及飲冷酒引暑入腹。大熱而小便如血。五苓減桂加黃連。日間冒暑經營。夜間露卧門窗。此先感暑而後感寒。去衣則凜。著衣則煩。或鼻流清涕。或寒熱如瘧。六和湯加羌活。無汗加紫蘇。嘔吐加藿香。兼食加草豆蔻砂仁。冒暑作勞。乘汗冷浴。身痺如鍼刺。間有赤腫處。或發水泡者。六和湯加蒼朮。荆防甚則加桂。若身熱頭痛。躁亂不寧。或身如鍼刺。此熱傷肉分也。白虎湯加蒼朮。虛加人參。或欬嗽發寒熱。盜汗不止。脈數者。熱在

醫通卷之二 暑

五

肺經清燥湯。秋暑瀉利消暑丸。○疰夏病屬陽虛。元氣不足。宜補中益氣。加半夏茯苓。○其人傷溼。因而中暑。名曰溼瀉。兩脘逆冷。胸滿頭目疼重。妄言多汗。脈陽滿而弱。陰小而急。及煩渴引飲者。切不可汗。汗之必死。蒼朮白虎湯。喻嘉言曰。體中多溼之人。外暑蒸動。內溼二氣交通。最易中暑。所以肥人溼多。夏月百計避暑。反為暑所中者。不能避身之溼。即不能避天之暑也。益元散驅溼。從小便出。夏月服之。解暑體盛。溼多則宜之。清癯

無溼之人。津液為時火所耗。當用生脈散。充其津液。若用益元散。妄利小便。竭其下泉。枯槁立至。故凡汗多之人。即不可利其小便也。○小半夏茯苓湯治暑。而治其溼也。少加甘草。即名消暑丸。見消暑在消其溼。理明辭正矣。又如益元散加辰砂。則并去其熱。五苓散加人參。則益虛。加辰砂減桂。則去熱。白虎湯加人參。則益虛。加蒼朮。則勝溼也。中暑必顯躁煩熱悶。東垣做仲景竹葉石膏湯。制方名清燥湯。仍以去溼為首務。夫燥與溼相反者也。而清燥亦務除溼。非東

醫通卷之二 暑

五

垣具過人之識。不及此矣。○古方治暑。風用蘇合香丸。大非。今人治暑。藥用香薷飲。大謬。按香薷辛淡。辛能發散。淡能滲泄。乃夏月解表利水之劑。果身熱煩躁。嘔吐。小便不利者。合黃連以解暑。靡不應手獲効。若氣虛胃弱之人。食少體倦。自當多服參耆。豈能堪此發泄。苟誤用之。是虛其虛也。至於奔走勞役。而中熱者。用此溫散之劑。復傷其氣。如火益熱矣。今人不分虛實。當否。夏月少有不快。一舉用之。所謂習俗成說也。

夏月無故卒倒昏不知人面垢冷汗自出手足微冷
搐搦或吐瀉或喘渴此君相二火內外相煽兼之素
有痰鬱因火鼓動窒礙心竅故也宜先以熱土熨臍
中或研蒜水灌鼻中皆取其通竅也○石頑曰按中
寒卒然倒仆如中風者乃盛寒之氣卒犯少陰而厥
逆無脈此陽氣大虛不勝陰寒厲氣也必口鼻氣冷
而無痰聲雖盛暑中亦有之以其人真陽素虛之故
不可拘於時月也中暑卒然暈倒如中風者乃酷暑
之氣鼓運其痰壅塞心胞此腎水素虧不勝時火燔

醫通卷之二 暑

灼也必喘乏而無痰聲若中風卒倒則必手足搐引
痰聲湧寒於喉中甚則聲如拽鋸為中風之真候以
此辨之萬無差誤也
或問暑用白虎清暑香薷等法何以為辨石頑曰
中暈用白虎湯熱傷形之治也用人參白虎湯兼傷
無形之氣也中暑用生脈散暑傷無形之氣也用清
暑氣暑傷於氣兼挾風熱乘虛而傷其經也傷暑
用上味香薷風熱溼雜合而傷形氣也偏於表則變
香薷飲為消暑十全偏於裏則變香薷飲為六和湯

此夏月鼎峙三法也其用消暑丸者上盛之溼泛濫
而為痞滿也用益元散者下盛之熱阻滯而為溺瀉
也用大順散者水果內傷於脾也用冷香飲者冷食
內傷於腎也用來復丹者陰氣固結於下也用五苓
散者陽氣起絕於內也近世醫人治夏月諸病不論
虛實寒熱槩用香薷飲既開汗孔復利水道且冠中
氣况於方中必除去人參增入枳殼檳榔輩重耗其
氣而痞滿發熱煩躁愈劇此際補之不可瀉之不可
惟梔子豉湯隨證加入甘草生薑等味以和之夜甚

醫通卷之二 暑

者導赤散加丹皮白芍以調之次以生料六味調之
虛甚踈渴者合生脈以滋金水之源此而賢未之及
也當知治暑暈諸證汗液大泄中氣先傷雖有膈滿
潮熱最忌攻下以無形之熱不能隨藥下散也即有
頭額重痛最忌發汗凡表藥皆能升舉痰食濁氣支
撐膈上也而肥人溼熱素盛加以暑氣相搏則為溼
溫證必自汗足冷漉漉如從水中出脈雖沉細而小
便必赤瀉不可誤認陰寒而與溫藥亦不可因其頭
重身疼而與發汗誤汗身青而色變者大劑竹葉石

膏湯可救之。亦有因其痞滿喘脹。誤與下藥者。大劑桂苓丸可療之。惟誤用附子者。雖有合劑不能起矣。○至於觸熱勞形。卒然倒仆。方書用道途中熱土置當臍。更使聚濁其腹。并搗生蒜汁注鼻孔。其立法最精。惜乎未經闡發。世都不解。殊不知此雖酷烈為患。良由其人真元素虧。加以時火亢極。鼓激命門之虛陽。欬然離根。非藉道途中之熱土往來人之熱溺。不能護衛其陽。使之歸源。用蒜汁注鼻孔者。取蒜以開竅。溫散其鬱閉之熱。所謂熱因熱用。溫能除大熱也。

醫通卷之二 暑

若與冷水灌之。濕之漬之。則氣隨焰息而暴絕不返矣。間有元氣不大。虛人真火原未離根。不勝亢暎而倒者。用水灌漬。亦有得甦者。因是愚夫一見熱倒。便以水灌。既灌不蘇。雖虛偏不能復甦矣。診○經云。虛虛身熱。得之傷暑。此暑傷元氣也。仲景以芩細乳。選為傷暑以暑傷氣。而不傷形。所以氣消而脈虛弱也。大抵脈來虛大無力。或小弱皆水氣虛而為暑所中不足之證也。若得其源。救之脈皆熱氣。燔灼而為時氣。所為有餘之邪。至若內傷寒冷。

及中寒脈沉緊之類。雖當夏月。却與暑證無異。羅謙甫治一人。夏月胸項多汗。兩足逆冷。識語闕前。濡關後急。當作溼溫治。經曰。溼溫之脈。陽濡而弱。陰小而急。濡弱見於陽部。溼氣搏暑也。小急見於陰部。暑氣蒸溼也。蓋先傷溼而後傷暑。暑溼相搏。是名溼溫。先與白虎加參。次換蒼朮。三日而愈。又治一蒙古。因食酒肉。膈乳得霍亂吐瀉。從朝至午。精神憤乏。脈皆浮數無力。知所傷之物已出。即於墻陰掘地約二尺。貯新汲水。攪動一時。澄定用。

醫通卷之二 暑按

清者一杯。調參苓白朮散。徐徐服之。吐瀉遂止。翌日微煩渴。遂與錢氏白朮散。時時服之而愈。滑伯仁治一人。病自汗如雨。身熱。口燥心煩。盛暑中帷幕。周密。以至亡陽。服朮附散劑。脈虛而洪。數舌上胎黃。日前藥誤矣。令撤幔開窗。以黃連解毒人參白虎三進。而汗止。渴用冰水調益元散。七日而愈。石頑治禮部員外申菽。施觸熱過梁溪。歸而眩暈。麻脊發熱。便閉。服黃連香薷。不應。用涼膈散。便通。

或時昏眩不省。或時四肢清冷而肺時為甚。遊石頑診之脈得弦細而此暑傷心包。陽氣鬱伏。所以有似陰寒也。與生脈合保元。清理肺胃。則包絡自寧矣。

醫通卷之二 暑核

三

溼 溼熱

經云。諸溼腫滿。皆屬於脾。○地之溼氣。感則害天。肉筋脈。○陽受風氣。陰受溼氣。○身半已下。溼氣中之也。○傷於溼者。下先受之。○聲如從室中言。是中氣之溼也。○溼勝則濡瀉。○因於溼。首如裹。溼熱不攘。大筋緘短。小筋弛長。緘短為拘。弛長為痿。因於氣為腫。四維相代。陽氣乃竭。首為諸陽之會。其位高。其氣清。其體虛。故聰明係焉。却被溼土之濁氣薰蒸。清道不通。故沉重不利。

醫通卷之二 溼

三

似乎有物蒙之。失而不治。溼鬱為熱。熱留不去。熱傷血不能養筋。故為拘攣。溼傷筋不能束骨。故為弱痿。素嘗氣疾。溼熱加之。氣溼熱爭。故為腫。諸陽受氣於四肢也。今人見膝間關節腫痛。全以風治者。誤矣。

風寒暑皆能中人。惟溼氣積久。留滯關節。故能中。非如中風寒暑之暴也。外中溼者。或由嵐瘴氣。或天雨溼蒸。或遠行涉水。或久卧溼地。則溼從外中矣。其證關節疼痛。頭重體疼。腹脹煩悶。昏不知人。或四肢倦。

忘。腿膝腫痛。身重浮腫。大便泄瀉。小便黃赤。羌活湯。溼湯。若一身盡痛。為風溼相搏。除風溼羌活湯。肢體煩疼。頭重鼻塞。或見泄利。或下清血。為風木之邪。內干溼土。神朮湯。溼毒下血。大便泄瀉。四肢沉重。升陽除溼防風湯。若腰已下重著。為溼滯經絡。參朮湯。然病有傷中。之不同。傷溼者。足太陽膀胱經也。中溼者。足太陰脾經。或足少陰腎經。傷膀胱則煩渴引飲。小便不利而腫脹。五苓散。若脾則四肢浮腫。不能屈伸。大便多澀。此醇酒厚味水溼等物所傷。溼從內中。

醫通卷之二 溼

也。除溼湯。著腎則腰疼身重。小便不利。此醉卧溼地。或下體溼衣所傷。溼從外中也。腎著湯。溼盛身疼。小便不利。體重發渴者。五苓散。加羌活。治溼在上。在外者。當微汗。羌活勝溼湯。在下。在內者。當利小便。五苓散。東垣云。治溼不利小便。非其治也。然亦不可過治。痛去六七。即當改用理脾之劑。如水去其地。猶溼若。過用之。腎水受虧矣。羅謙甫云。春夏之交。病如傷寒。其人汗自出。肢體重痛。轉側難。小便不利。此名風溼。非傷寒也。陰雨之後。

卑溼。或引飲過多。多有此證。但多服五苓散。小便通利。溼去則愈。切忌轉瀉發汗。小誤必不可救。初虞世云。醫者不識。妄作傷風治之。發汗死。下之死。已未京師大疫。正為此。羅得其說。救人甚多。大抵五苓散能分水去溼。胸中有停飲。及小兒吐乳。欲作癩。五苓散最妙。以中有桂。辛溫能散肝脾之結耳。戴復菴云。五苓散。仲景本治太陽汗溼之邪。自經犯本。故取治風溼。自汗。肢體重痛。渴而小便不利者。最宜。若無煩渴。小便不利者。此邪猶在經。宜用羌活勝溼湯。或除風。

醫通卷之二 溼

溼羌活湯。選用。不必拘於前說也。戴人曰。夏凡人。之腠理疎。元氣不閉。故易於傷風。傷溼。如汗出未拭。而風閉之。則為風溼。素有熱而溼。臨之。則為溼熱。溼久苑亦然也。元氣素虛。而受溼。則為寒溼。或受於地。或受於天。或受於酒酪。釀乳。治者宜分別之。如風溼。小建中加黃耆。白朮。羌活。防風。溼熱。苓朮。朮。甘湯。寒溼。小青龍加減。陽虛者。去麻黃。加熟附。白朮。或麻黃。加朮湯。○溼家無汗。身煩疼者。麻黃加朮湯。○傷溼而兼感風。則取葶藶。通煩熱。惡風。

不欲去衣被。或額上微汗。或身體微腫。汗漬衣澤。當風坐卧。多有此證。麻黃杏仁薏苡甘草湯。或羌活勝濕湯。令微發汗。若大發汗。則風去溼在。已得汗而發熱不去者。敗毒散加蒼朮防己。○傷溼又兼感寒。則拳拳掣痛。無汗。慘慘煩痛。五積散。○風溼相搏。身重。汗出惡風者。防己黃耆湯緩服。○風溼相搏。身重。煩疼。不能自轉側。不嘔不渴。脈浮虛而濡者。桂枝附子湯。若其人大便秘。小便不利者。白朮附子湯。骨節煩疼。掣痛。不得屈伸。近之則痛刺。汗出短氣。小便不利。

醫通卷之二 溼

五

惡風不欲去衣。或身微腫者。甘草附子湯。喻嘉言曰。人身陽盛則輕。陰盛則重。乃至身重如山。百脈痛楚。不能轉側。而此不用附子。回陽勝溼。更欲何待。在表之溼。其有可汗者。用附子合桂枝湯。以驅之外出。在裏之溼。其有可下者。用附子合細辛。大黃以驅之下出。在中之溼。則用附子合白朮。以溫中而燥脾。今之用白朮。雜入羌防枳朴。樞橘等藥。且無濟於事。况用檳榔滑石。用車導水等法乎。○溼家不可發汗。以身本多汗。易至亡陽。故溼溫之證。誤發

其汗。名曰重。故為深戒。若久冒風涼。以水灌汗。抑鬱其陽者。又不得不微汗之。○溼家當利小便。此大法也。而真陽素虛之人。汗出小便滴瀝。正泉竭而陽欲出亡之象。若以為溼熱。恣膽利之。真陽無水維附。頃刻脫離而死矣。溼熱。○賈真孫曰。溼為土氣。熱能生溼。故夏熱則萬物溼潤。秋涼則萬物乾燥。溼病本不自生。因熱而拂鬱。不能宣行水道。故停滯而生溼也。况形盛氣弱之人。易為感受。豈必水流而後為溼哉。人只知風寒之

醫通卷之二 溼熱

單

威嚴。不知暑溼之炎。眩感於冥冥之中也。原病式曰。諸瘧項強。皆屬於溼。或胸腫體寒。而有水氣。必小便赤少。或渴。是蓄熱入裏極深。非病寒也。治法宜理脾。清熱利小便為上。治溼不利小便。非其治也。溼證有二。溼熱證多。溼寒證少。當以脈證明辨之。如脈滑數。小便赤澀。引飲自汗。為溼熱證。若小便自利。清白。大便為利。身疼無汗。為寒溼也。溼熱身黃如橘子色。而小便不利。腹微滿。在茵陳蒿湯。身黃小便不利而渴者。五苓散加茵陳。以煩熱小便不利而渴者。桂苓甘露

飲。溼熱相搏者。清熱滲溼湯。肩背沉重。疼痛上熱。胸膈不利。及遍身疼痛者。屬外因之溼熱。當歸拈痛湯。其人平素陰虛多火。加之走精者。溼襲精竅也。虎潛丸。或括痛加龜版白朮牡蠣。溼熱之屬於裏者。則水腫小便不利。當與五苓神芎輩。分輕重以泄之。後用實脾之劑調理。若夫陰水腫脹。另詳水腫本門。石頑曰。昔人有云。溼熱一證。古所未詳。至丹溪始大發其奧。故後世得以宗之。殊不知其悉從東垣痺證諸方悟出。然其所論。皆治標之法。絕無治本之方。及

醫通卷之二 溼熱

讀仲景書。至病論中。則溼熱治本之方。具在。蓋傷寒誤下。則有病滿之變。然亦有不經攻下而痞者。皆由痰氣逆滿之故。故仲景特立瀉心湯諸法。正以祛逆上之溼熱也。溼熱證類最多。如鼓脹水腫。嘔逆吞酸。黃痺滯下。腰腿重痛。脚氣痺著等候。悉屬溼熱為患。然皆別有所致而然。咸非溼熱之本病也。嘗見蒼黑肥盛之人。及酒客輩。皆素多溼熱。其在無病之時。即宜常服調氣利溼之劑。如六君子加黃連沉香澤瀉之類。夏秋則清燥。春夏則香溼湯加薑汁竹瀝。使

之日漸消弭。此謂不治已病治未病也。及乎五旬內外。氣血向衰。漸至食少體倦。或胸腹痛滿。或肢體煩疼。或不時舉發。或偶有所觸而發。忽然胸高喘脹。煩悶嘔逆。甚至上下不通者。須乘初起。元氣未衰。急投控涎丹十餘粒。不下。少頃再服。當此危急之時。不可必死。下之庶或可生。此係專攻溼熱痰涎之藥。不可與硝黃輩同視也。世醫舍此。而用香燥之劑。未有不相引喪亡而已。以與身偕老之固疾。因元氣衰憊而驟然僭發。已為九死之候。更兼誤治。必無生理。慎勿

醫通卷之二 溼熱

復藥。自貽其咎也。又有素稟溼熱而挾陰虛者。在膏粱輩。每多患此。以其平時嬌養。未慣馳驅。稍有憂勞。或縱恣酒色。或暑溼氣交。即虛火挾痰。飲上升。輕則胸脇痞滿。四肢乏力。重則周身疼痛。痰嗽喘逆。亦有血溢便秘。面赤足寒者。其則痿厥癱廢不起矣。大抵體肥痰盛之人。則外盛中空。加以陰虛。則上實下虛。所以少壯犯此最多。較之中年已後。觸發者更劇。而治又與尋常溼熱迥殊。若用風藥勝溼。虛火易於僭上。淡滲利水。陰津易於脫亡。專於燥溼。必致真陰耗

純用滋陰。反助痰溼。上壅。務使潤燥合宜。剛柔協濟。始克有賴。如清燥湯。虎潛丸等方。皆為合劑。復有陰陽兩虛。真元下衰。溼熱上盛者。若乘於內。則不時喘滿眩暈。溢於外。則肢體疼重麻痿。見此即當從下。真寒上假熱。例治之。否則防有類中之虞。即如痰厥昏仆。舌強語澀。或口角流涎。或口眼喎斜。或半肢傾廢。非內熱招風之患乎。歷觀昔人治法。惟守真地黃飲子。多加竹瀝薑汁。送下黑錫丹。差堪對證。服後半日許。乘其氣息稍平。急進大劑人參。入竹瀝薑汁童

醫通卷之二 溼熱

使。醉時中。分三次服之。喘滿多汗者。生脈散以收攝之。若過此時。藥力不逮。火氣復升。補氣之藥。又難突入重圍矣。服後元氣稍充。喘息稍定。更以濟生腎氣丸。雜以黑錫丹一分。緩圖收功可也。至於但屬陽虛。而陰不虧者。斷無是理。雖有邪溼干之。亦隨寒化。不能為熱也。即使更感客邪。自有仲景風溼寒溼治法。可推。不似陰虛溼熱之動輒扼腕也。其溼熱挾外感諸例。另詳緒論本條。

診。石頑曰。溼脈自緩。得風以播之。則兼浮緩。寒以

束之。則兼沉細。此皆外傷於溼之診也。若溼中三陰。則脈有沉緩沉細微緩之分。治有肅附薑附桂附之異。蓋沉緩沉細為太少二陰寒溼之本脈。人所易明。獨厥陰脈見微緩。世所共昧。今特申之。夫厥陰為風木之藏。內藏生陽。雖有溼者。風氣內勝。鼓激其邪。流薄於經絡之中。所以脈不能沉。而見陽浮陰緩之象。是知微緩亦厥陰受邪之本脈。觀仲景厥陰例中。可以類推。至於溼襲經中。得人身濁氣。蘊釀而為溼熱。則脈多軟大。若浮取軟大。而按之滑者。溼并在胃之

醫通卷之二 溼熱

痰也。浮取軟大。而按之滑者。溼傷營經之血也。溼寒溼熱之辨。大畧不出乎此。

羅謙甫治中山王知府子。年十三。六月中暴雨水。泛戲水溼衣。至精神昏憤。怠惰嗜臥。次日頭痛身熱。腿脚重。一醫用和解發散。重衾覆之。致苦熱不寧。遂發狂言。欲去其衾而不得。汗至四更。溼透其衾。明日循衣撮空。又以承氣下之。語言不出。四肢不能收持。有時項強。手足瘳瘳。搖急而舉。目左視而白睛多。口唇肌肉蠕動。羅視之。其說前由。蓋傷

溼盛暑之時。過發其汗。更復誤下。虛熱生風。發瘧也。與保元湯加升柴芍藥五味甘草。二日語聲漸出。四肢柔和。飲食漸進而愈。

丹溪治一人。患溼氣。背如負二百觔重。以腎著湯

加桂心。猪苓。澤瀉。酒。芥。木。通。蒼朮。服之而愈。又治

一人。腰似折。胯如冰。用除溼湯加附子。半夏。厚朴

蒼朮而愈。

石頑治沈汝楫子。夏月兩膝脛至脚痛極。僵挺不能屈者十餘日。或用敷治之法不效。其脈軟大而

醫通卷之二 溼熱

聖

數令拭去敷藥。與當歸拈痛湯二劑。汗出而愈。

燥

原病式云。諸瀉枯涸。乾勁。疲揭。皆屬於燥。乃陽明燥。金肺與大腸之氣也。蓋風熱火同陽也。寒燥溼同陰也。然燥金雖屬秋陰。而異乎寒溼。反同其風熱也。故火熱勝則金衰。而風生。風熱勝則水竭。而為燥也。燥之為病。皆屬燥金之化。然能令金燥者。火也。故繫辭曰。燥萬物者。莫熯乎火。夫金為陰之主。為水之源。而受燥氣。寒水坐化之源。竭絕於上。而不能灌溉周身。榮養百骸。色乾而無潤澤。皮膚者有自來矣。或大病

醫通卷之二 燥

聖

尅伐太過。或吐利津液。內亡。或養生誤餌金石。或房勞致虛。補陽燥劑。辛熱太多。皆能偏助狂火。而損真陰。陰中伏火。日漸煎熬。血液衰耗。使燥熱轉甚。而為諸病。在外則皮膚皴揭。在上則咽鼻生乾。在中則水液衰少。而煩渴。在下則腸胃枯涸。津不潤。而使難在。手足則痿弱無力。在脈則細澹而微。此皆陰血為火熱所傷。法當治以甘寒滋潤之劑。甘能生血。寒能勝熱。陰陽滋而火殺。液得潤而燥除。源泉下降。精血上榮。如是則陰液宣通。內神茂而外色澤矣。

盛啟東云。浚治之法。其理不出乎滋榮潤燥。流通血氣而已。且人身之中。水一火五。陽實陰虛。皆緣嗜慾無節。以致腎水受傷。虛火為患。燥渴之病。生焉。或前或後。秘結或痰在咽喉。乾咯不出。此皆津液不足之故。而火動元傷。腎虛惡燥也。理宜補養水中金。使金水相生。出入升降。浚澤流通。何燥之有。
喻嘉言曰。燥之與溼。有霄壤之殊。春月地氣動而溼勝。秋月天氣肅而燥勝。故春分以後之溼。秋分以後之燥。各司其正。奈何內經獨遺燥氣。詳病機諸氣。膈

醫通卷之二 燥

聖

鬱皆屬於肺。諸痿喘嘔皆屬於土。二條明指燥病而言。生氣通天論謂秋傷於燥。上逆而欬。發為痿厥。燥病之要。可一言而終。抵緣內經失却長夏傷於溼。句致誤傳。秋傷於燥。為傷溼而解者。就指燥病為溼病。宜乎經旨之不明也。戴人有云。休治風。分休治燥。治得火時。風燥了斯。治燥之要。亦一言而終也。老人多有大便後寒熱。發作有時。頗似外感。實非外感也。大便努擗。傷氣故便出則乘於陽。而寒頃之稍定。則陽勝陰而熱。若果外感之寒熱。何必大便後始然耶。

世醫遇此證。每謂溼熱內蘊。而用滑利之劑。以驅之。不知瘦人身中。以溼為寶。有溼則潤。無溼則燥。今指燥為溼。是欲出而反閉其戶也。
石頑曰。夫燥有藏府之燥。有血脈之燥。燥在上。必乘肺經。故上逆而欬。宜千金五味子湯。若外內合邪者。千金麥門冬湯。風熱心煩。脾胃熱。食不下者。千金地黃煎。積熱煩渴。日晡轉劇。喘欬而青。能食便秘者。生地黃煎。主之。燥於下。必乘大腸。故大便燥結。然須分邪實津耗血枯三者。為治邪實則大煇湯。燥渴腹

醫通卷之二 燥

聖

脹通幽湯。潤燥湯。清涼飲。四順清涼飲。麻仁丸。大腸風秘。血燥潤腸丸。加郁李仁。防風。名潤燥丸。潤而下之。能食熱盛。可用豬膽導法。津耗者。屢欲便而不可得。問欲了而不了。便出仍是。大塊異功散。加二冬。沉香。用麻仁。搗水煎服。兼嚼蘇子。胡麻之類。外用蜜煎。導或制陳壽瓜導之。亦佳。血枯者。嘔逆食不下。大便日漸燥結。如粟生料六味丸。去山萸。加生何首烏。當歸。煎服。或生料六味丸。加肉蓯蓉。桃仁。搗水煎服。兼食人乳。酥蜜之類。但從苦鹹腐服之。勿令嘔吐。不可

不知老人氣血俱耗竭者固本丸作膏服若至嘔逆不食便如羊矢不可治矣燥在血脈多見風證木無所畏也燥本火氣之餘故以滋燥養營湯治外火補地黃湯治內潤燥養陰為第一義火熱亢甚津液耗竭不能榮養百骸手足痿痺不能收持反似痺溼之證養陰藥中必加黃藥以堅之如虎潛丸之類若誤作風治則殆矣

診。凡物近火則潤離火則燥猶金之投入烈火而化為液也故燥證多有反似痺弱之證者熱傷陰血

醫通卷之二 燥

也燥有內外諸證不能盡述其在皮膚則毛焦皺揭在大腸則脾約便難在肺經則乾欬痰結在肺藏則悲愁欲哭證雖各異而脈之微細濡小則一問有虛大數疾浮芤等狀以意察之重按無有不濡不細不微者則知諸燥之證皆肺金之一氣亦不出肺金之一脈也

火

經云壯火之氣衰少火之氣壯壯火食氣氣食少火壯火散氣少火生氣。亢則害承乃制制則生化外列盛衰害則敗亂生化大病

火在丹田之下者是為少火少火則生氣離丹田而上者是為壯火壯火則食氣食氣之火是為邪火生氣之火是為真火故少火亢極則為壯火夫五行之道亢極則承亢而過甚則害乎所勝而承其下者必從而制之此天地自然之理也。六氣

醫通卷之二 火

雖屬外因而火氣鬱發未有不因諸內者內經除亢則害一說屬諸六氣勝復餘皆不離身中偏勝之機也

丹溪云火水木金土各一其性惟火有二曰君火人火也曰相火天火也見於天者出於龍雷則水之氣出於海則水之氣也具於人者寄於肝腎肝為木而腎屬水也膽者肝之府膀胱者腎之府心包者腎之配三焦司肝腎之分皆陰而屬火也夫非此火不能生物人非此火不能自生或曰相火大人所同何

東垣謂為元氣之賊蓋相火易起五性厥陽之火相煽則妄動矣火起於妄變化莫測無時不有煎熬真陰陰虛則病陰絕則死故曰相火元氣之賊也伯歷舉病機一十九條而屬火者五原病式曰諸風痺眩皆屬於肝火之動也諸氣贖鬱皆屬於肺火之升也諸痿痺癱皆屬於脾火之勝也諸痛癢瘡皆屬於心火之用也是火皆出於藏府者然也按心為君火而又有相火寄於肝腎即內經所謂一水不能勝二火也五性之火為物所感而動即內經所謂一水不能

醫通卷之二 火

五

勝五火也又凡動皆屬火故氣鬱火起於肺大怒火起於肝醉飽火起於脾思慮火起於心房勞火起於腎此五藏所動之火也然而六府皆然如牙痛齲宣腮頰腫此胃火之所傷也目黃口苦坐臥不寧此膽火之所動也舌胎喉痛便秘不通此大腸之火動也赤白帶濁此小腸之火動也小腹作痛小便不利此膀胱之火動也頭眩體倦手足心熱此心火之動也凡人一身其陰陽二氣陽氣生發陰氣者化為血陽氣不足陰氣者化為火矣陰虛火

動者難治如八味丸桂附之類虛火可補如保元湯參耆之類實火可瀉如解毒湯三黃之類鬱火可發如火鬱湯升柴之類凡火盛者不可驟用寒涼必兼辛散如瀉陰火升陽湯升陽散火湯之類氣壯脈實火盛頭狂者可用硝黃正治如虛火盛而狂亂以生薑湯從治之若投以硝黃正治立危一切壯火狂陽痰氣上衝膈膜流入心包諸藥不効內外熱熾者和劑紫雪可以平之積熱咽腫口舌生瘡煩躁妨悶水漿不下碧雪主之好餌丹石藥毒迅發壯熱不已者

醫通卷之二 火

五

千金朴硝煎主之凡氣有餘便是火氣從左邊起者肝火也依命九當歸湯替丸從臍下起者陰火也八味丸黑錫丹五志湯應喜怒悲思不節正氣亢鬱變而為火者於鬱門求之此治火之大畧也趙養葵云言火之有陽火有陰火有水中之火有土中之火有金中之火有木中之火陽火者天上太陽之火生於寅而死於酉陰火者燈燭之火生於酉而死於寅此對待之火也水中火者虛火也即龍雷之火無形而有聲得陽而益熾見於季春而伏於

季夏原夫龍雷之見也以五月一陰生水底冷上天熱龍為陽物故隨陽而上升冬至一陽來復故龍亦隨陽下伏雷亦收聲人身腎中相火亦猶是也以平日不能節慾致命門火衰腎中陰虛龍火無藏身之命故遊於上而不歸是以上焦煩熱欬嗽等證善治者以溫腎之藥從其性而引之歸源行秋冬陽伏之令而龍歸大海此至理也奈何今之治陰虛火者以黃檗知母為君而愈寒其腎益速其斃良可悲哉若夫陰虛火旺者此腎水乾枯而火偏盛宜補水以配

醫通卷之二 火

火亦不宜苦寒之品以滅火壯水之主以制陽光正此謂也如燈燭火亦陰火也須以膏油養之不得雜一滴寒水得水則滅矣獨有天上火入於人身如六氣溫熱之病及傷熱中腸之疾可以涼水澆之可以苦寒解之其餘爐中火者乃灰土中無焰之火得水則烟見澤則滅須以灰培實以溫爐人身脾土中火以甘溫養其火而火自退經曰勞者溫之損者溫之甘能除大熱溫能除大熱此之謂也又空中之火附於水中以常有坎水滋養故火不燥見惟乾柴生火

燎原可以止遏力窮方止人身肝火內熾鬱悶煩躁須以辛涼之品發達之經曰木鬱達之火鬱發之使之得遂其炎上之性若以寒藥下之則愈鬱矣熱藥投之則愈熾矣金中火者凡山中金銀之鑛或五金埋瘞之處夜必有光此金鬱土中而不得發越故有光輝於外人身皮毛竅中自覺鍼刺蚊咬及巔頂如火炎者此肺金氣虛火乘虛而現肺主皮毛故也東方木實因西方金虛也補北方之水即所以瀉南方之火雖曰治金中之火而通治五行之火無餘蘊矣

醫通卷之二 火

○藏府雖皆有火總不離於君相蓋君火為湯火可以直折相火為龍火僅可溫順導之歸源又何患乎今人率以知藥治相火殊不知相火寄在肝腎之間乃水中之火龍雷之火也若用苦寒則龍雷之火愈發矣龍雷之火每當農曆陰驟雨之時火焰愈熾其勢誠不可遏惟太陽一照火自消滅此得水則熾得火則滅之一驗也惟八味丸桂附與火同氣直入腎中據其窟宅而治之同氣相求相火安得不引之歸源耶且人身豈可一刻無火腎之元腎之益山走馬燈

拜者舞者飛者走者無一不具其中間惟是一火耳
火旺則動速火微則動緩火熄則寂然不動而拜舞
飛走之軀殼未嘗不存也是以老人以火為用而少
年惟恐多火高年惟恐無火無火則運化艱而易衰
有火則精神健而難老是火者老人性命之根未可
以水輕折也昔賢治喉乾謂八味丸為聖藥譬之釜
底加薪則釜中津氣上騰理則然矣可見下虛者不
但真陰虛究竟真陽亦虛耳命門之火乃水中之火
相依而永不相離也火之有餘緣真水之不足也毫

醫通卷之二 火

五

不敢去火只補水以配火壯水之主以制陽光火之
不足因見水之有餘也亦不必瀉水就於水中補火
益火之源以消陰翳
診。石頑曰按脈法云浮而洪大為虛火沉而實大
為實火其說似是而實紕繆火性熾烈抑之則空雖
有虛實之分絕無沉實之脈詳內經二火五火之說
無不本諸三焦三焦配合心主代心司化育之令即
謂之君而命門獨操其權故謂之相若相火安臨五
位則為五志之火其實一氣之九初無彼此但以洪

盛滿指者為實火或炎膈上即為心肺之火或迫中
宮即為脾胃之火或結下焦即為小腸膀胱之火分
其部位以推之隨其微甚而調之若弦細而數按之
益堅為少火氣衰而見肝腎真脈非火使然夫下焦
之火龍火也水盛則蟄藏不見其脈自平今弦細且
數乃冰雪陰凌之象虛勞見此最為劇候或反虛大
數疾為食氣之火耗竭真陰虛陽飛越之兆久病得
此百不一生惟暴脫元氣者猶可峻補以斂固之大
抵火證之脈但有虛大按之必空斷無實大之理其

醫通卷之二 火

五

火鬱中焦惡寒戰慄則有六脈小匿者此火氣鬱伏
灰燼不得發光舒煽反兼寒水勝已之化也熱結胃
口欬吐結痰亦有寸口滑實者熱遺下焦淋瀝溺痛
多有尺內洪滑者皆胃中溼濁上逆下滲之候終與
火無預也當知火盛之脈浮取雖洪盛滑疾中按則
軟澀不堅重按則豁然中空尋之脈見指傍舉指澀
清然如斲刀刮竹之狀方是無形之火象若中宮有
物阻礙則關上屈曲而出高上有痰凝滯則寸口屈
曲而上總謂之鈎如無阻礙則無屈曲之象矣若洪

盛而中按重按益實指下累累如循貫珠薏苡子狀者皆有形之溼熱蘊積於經脈之中不當於火門求治也

東垣治一人傷寒目赤而煩渴脈息七八至按之不鼓擊經曰脈至而從按之不鼓諸陽皆然此陰盛格陽於外非熱也與葛附之劑汗出而愈按此與海藏治狂言發斑身熱脈沉細陰證例同
丹溪治一婦患心中如火燒一燒便入小腸急去小便大便隨時亦出脈滑數此相火送入小腸以

醫通卷之二 火

五

四物加芩連橫香木通四劑三年之患頓愈
石頑治太史張弘遠精氣下脫虛火上逆怔忡失血證診其右關氣口獨顯弦象左尺稍嫌微數餘皆微細搏指明係陰火內伏之象診後乃尊唯一詳述病情云自去冬勞心太過精氣滑脫加以怵惕恐懼怔忡驚悸不寧都門之醫峻用人參桂附全歲底稍可交春復劇如前遂乞假歸吳門諸醫咸效川參附導火歸源固斂精氣之藥畧無一驗轉覺委頓異常請備用心前心系牽引掣痛痛

連脊骨對心處或時痛引膈脇或時顛頂如掀或時臂股手足指甲皆隱隱作痛怔忡之狀如確杵如牽繩如籛物如綳絹如以竹擊空控引頭中如失腦髓之狀夢中嘗自作文覺時成篇可記達旦倦怠睡去便欲失精精去則神竟如飛越之狀觀其氣色鮮澤言談豐盛總屬真元下脫虛陽上擾之候細推脈證始先雖屬陽氣虛脫而過餌辛溫峻補之劑致陽暴亢而反耗真陰當此急宜轉關以救垂絕之陰庶可挽回前過為疏二方煎用保

醫通卷之二 火

五

元合四君丸用六味合生脈服及兩月後諸證稍平但倦怠力微因自檢方書得補中益氣湯為夏月常用之劑於中加入桂附二味一服即喉痛聲瘖復邀診候見其面顏精采而聲音忽瘖莫解其故詢之乃尊知為升柴桂附升動虛陽所致即以前方倍生脈服之半月後聲音漸復日漸向安但起居調攝殊費周折衣被過暖便咽乾痰結稍涼則背微畏寒或暖熱飲則周身大汗怔忡走精此皆宿昔過用桂附餘熱內伏而尋出路也適有石

門董載臣謂其伏火未清非苓連不能解散時值
嘉平不敢輕用苦寒仲春載臣復至坐俟進藥可
保萬全服數劑形神爽明是後堅心服之至初夏
反覺精神散亂氣不收攝乃盡出從前所服之方
就正於予予謂桂附陽藥火毒之性力能上升得
參以濡之故可久伏下焦與龍潛水底不異若究
其源惟滋腎丸一方為之正治但既經苓連折之
於上豈堪復受知藥侵伐於下乎從頭打等自春
徂夏不離苦寒苦先入心必從火化何敢兼用肉

醫通卷之二 火

五

桂引動虛陽發其潛伏之性哉端本澄源仍不出
六味合生脈經歲常服不特壯水制陽兼得金水
相生之妙用何憚桂附之餘毒不化耶

傷飲食

內經云五藏者藏精氣而不寫也故滿而不實六府
者傳化物而不藏故實而不滿也。氣口何以獨為
五藏主胃者水穀之海六府之大源也五味入口藏
於胃以養五藏氣氣口亦太陰也是以五藏六府之
氣味皆出於胃變見於氣口
經言水穀之寒熱感則害人六府又曰陰氣者靜則
神藏躁則消亡飲食自倍腸胃乃傷此乃混言之也
分之為二飲也食也飲者水也因而大飲則氣逆形

醫通卷之二 傷飲食

卒

寒飲冷則傷肺肺病則為喘欬為腫滿為水瀉輕則
發汗利小便上下分消其溼如重而蓄積為滿者利
下之食者物也因而飽食筋脈橫解腸澀為痔又飽
食勞力傷太陰厥陰則氣口滑大於人迎兩倍三倍
或嘔吐痞滿或下利腸澀當分寒熱輕重治之輕則
內消重則除下亦有宜吐者所謂在上者因而越之
也然不可過劑過則反傷脾胃蓋先飲食自傷加之
藥過脾胃復傷而氣不能化食愈難消矣
趙養葵云今方家治傷飲食者以平胃散為主出入

增減以爲脾胃之準。繩平胃者胃中有高阜則使平之一平卽止。不可過劑。過劑則平地反成坎矣。而枳朮丸尤勝。今人以此丸爲補脾藥。朝服暮餌。更有益之。橘半香砂者。則又甚矣。至若山查神麴麥芽三味。舉世所常用者。蓋山楂能化肉積。產婦兒枕痛者。用炒黑山楂砂糖水煎服。兒枕立化。其性消積破血。豈可輕用。麴藥者。以米與水在甕缸中。必藉麴以釀成酒。必藉藥以釀成糖。脾胃在人身。非甕缸比。原有化食之能。今食不化者。其所能者病也。只補助其能而

醫通卷之二 傷飲食

字

食自化。何必用此消尅之藥哉。大凡元氣完固之人。多食不傷。過時不饑。若人先因本氣不足。致令飲食有傷。前藥一用。飲食雖消。但脾胃既已受傷。而復經此一番消化。愈虛其虛矣。明後日食復不化。猶謂前藥已効。藥力欠多。湯丸並進。展轉相害。羸瘦日增。良可悲哉。

東垣論飲食勞倦爲內傷不足之證。而王安道又分飲食傷爲有餘。法當消導。東垣自有枳朮丸等方。勞倦傷爲不足。專立補中益氣湯。治其傷食之證。胸

膈痞悶吐逆。酸噫。敗卵臭。畏食。頭疼發熱。惡寒。病似傷寒。但氣口脈大於人迎。身不痛耳。宜豁痰運脾。二陳加枳朮麴藥。山楂香附之類。挾氣脈沉。加木香青皮。停食感冒。芎蘇散加消導一二味。食滯中宮。胸膈痞悶。噯氣發熱。頭痛。有類外感。藿香正氣散。若七八日不大便。口乾煩躁。臍上硬痛。枳實導滯丸。因憂氣食溼麴結於中脘。發熱。腹皮底微痛。心下痞滿。不思飲食。食之不化。常常痞氣。木香化滯湯。食積痞滿。消瘦發熱。保和丸。虛加白朮二兩。名大安丸。

醫通卷之二 傷飲食

字

調理之。食滯心下。初起不可驟用苦寒。必兼辛散。二陳平胃消導之。及枳實白朮青皮陳皮山楂麴藥之類。以食得寒。則凝得熱。則腐也。日久成積發熱者。加薑汁炒川連。連翹之屬。清利之。若已成糟粕。日久生熱燥結不行。方可用承氣。輩攻下之。如冷物停滯。作吐。二陳加炮薑白朮。蔻芥朮厚朴神麴藿香之類。其則廣茂巴豆之屬。若冷食停蓄。心腹暴痛。作脹。當用紅丸子。備急丸。溫下之。痰飲結聚。殺不得入。冷痰宿食在上脘者。用白散。湧吐之。痰食已消。中焦未和。

不思飲食。或吐或瀉。倦怠面黃。按之心下。輒脾胃受傷也。六君子加木香砂仁。燥渴用七味白朮散。老人虛人。易於傷食。或膨脹痞悶。或腹滿作瀉。當消補兼施。宜九味資生丸。常常服之。若口淡思食。而見食不甘。食過則厭。兼惡心胸膈不快。胃虛挾痰飲也。六君子加枳實香砂。若不思飲食。食不化。食後反飽。脾虛不能健運也。枳實理中丸。病後飲食不調。中脘隱隱作痛。有時得食。則已有時得食。轉加此胃中火燥。作痛得食。以壓其勢。故痛少安。若飲食稍過。氣

醫通卷之二 傷飲食 全

不能運轉其食。故痛轉加。連理湯加沉香。靈樞云。夫胃滿則腸虛。腸滿則胃虛。更實更虛。其氣乃居。若醉飽過度。或感風寒。或著氣膈。以致填塞胸中。胃氣不行。忽然厥逆昏迷。口不能言。肢不能舉。此名食厥。若誤作中風。中氣治之。必死。宜煎薑鹽湯。探吐之。風寒者。藿香正氣散。氣滯者。八味順氣散。吐後別無他證。只以蒼朮白朮。陳皮厚朴甘草之類。調之。如遇此卒暴之病。必須審問明白。或方食醉飽。或飲食過傷。但覺胸膈痞悶。痰涎壅塞。氣口脈緊盛者。宜

作食滯治之

傷諸肉食。用草菓山查。挾外感風寒。山查須用薑汁炒黑。則不酸寒。收斂兼能破血。和傷消導。食積更速。傷麪食。炒萊菔子。傷是筋。櫻子等物。諸藥不能消化。俱用本物。拌綠礬燒灰。砂糖酒下。二三服。効。傷糯米粉食。炒酒藥。或酒麪。砂糖調。薑湯服。傷素菜。宜木香砂仁。炮薑肉桂。傷蟹腹痛者。丁香紫蘇。生薑。傷蛋滿悶。薑汁蒜泥。傷肉生魚。鱸必用生

醫通卷之二 傷飲食 全

薑草果炮黑。山查積久生熱。口乾噫氣。二陳加薑汁炒川連。及消導藥。

傷酒。經曰。因而大飲。則氣逆。酒入於胃。則絡脈滿。而經脈虛。脾主為胃行其津液者也。若飽以入房。氣聚於脾中。不得散。酒氣與穀氣相薄。熱盛於中。故熱過於身。內熱而滿赤也。東垣云。酒者大熱有毒。氣味俱陽。乃無形之物也。若傷之。止當發散。汗出則愈。其次莫如利小便。使上下分清。其滯。今之病酒者。或以雄黃巴豆。蠟梢大熱之

藥下之。或用牽牛、大黃、甘遂、大寒之藥下之。是無形元氣受病。反下有形陰血。則真水愈窮。陽毒太旺。反增陰火。是以元氣消燦。折人長命。患此者。不得已用葛花解醒湯。或五苓散。加人參、草豆蔻。傷酒食積發熱者。翅藥丸。腹滿虛脹。合場氣丸。不應神保丸。酒癥丸。竝加酒炒黃連。胃氣虛者。上法俱不可用。惟獨參湯助其胃氣。立蘇神驗。

醫通卷之二 傷飲食

相求然。膽之攝受無幾。其次從胃入腸。膀胱滲之。化溺為多。逮至化溺。則所存者酒之餘質。其烈性惟膽獨當之。每見善飲者。必淺斟緩酌。以俟腹中之滲。若連飛數觥。則傾囊而出。耳靈樞云。怯士之得酒。怒不避勇士者。其氣慄悍入於胃中。則胃脹氣上逆。滿於胸中。肝浮膽橫。當是之時。同比於勇士。氣衰則悔。名曰酒悖。蓋膽之府原無輸瀉。善飲者。膽之熱恆移於腦。則為鼻淵。或頭間多汗。腦熱大泄。或注於腸。則大便時澀。澀熱下泄。俱不為大患也。如膽之熱汁滿而

溢出於外。以漸滲於經絡。則身目皆黃。為酒痺之病。以滲而出也。轉驅而納諸膀胱。從溺道而消也。診。氣口脈浮大。按之反滿者。有宿食也。脈數而滑者。有宿食也。脈遲而滑者。宿食作脹也。氣口脈緊而細。冷食傷食。停滯胃中。溫消而下之。氣口脈沉緊而細。冷食傷脾。溫補兼消之。兩手脈皆模糊不清。此宿食結滯。胃氣不行。急下奪之。傷食脈有滑滿之異。脾虛不能鼓運。胃虛不能熟腐。故其脈不滑而滿。滿甚則模糊不清矣。若人迎緊盛而氣口滑者。停食感冒也。

醫通卷之二 傷飲食

許叔微治一酒客。感冒風寒。倦怠不思飲食。已半月矣。睡後發熱。遍身疼如被杖。微惡寒。六脈浮大。按之豁然。作極虛受寒治之。用六君子加黃耆。當歸、葛根、大劑與之。五服後。遍身汗出如雨。得睡。諸證悉平。

江南仲治一人。冬月覆舟。盡力救貨。恐饑行五十里。遇族人。縱飲青樓。遂發熱。四肢如火。左脇一點疼痛。小便赤濇。五日不更衣。醫作傷食治。不効。脈弦數無力。氣口倍於人迎。此醉飽竭力傷肝所致。

內經所謂數醉飽以入房氣聚於脾中不得散酒氣與穀氣相薄熱盛於中故熱遍於身內熱故溺赤酒氣慄悍腎氣日衰陽氣勝故手足為之熱也與四君子加神麴枳殼白芥子二服熱退調理而愈

石頑治幼科汪五符夏月傷食嘔吐發熱顛脹自利黃水遍體肌肉捫之如刺六脈模糊指下尋之似有如無足脛不溫自認陰寒而服五積散一服其熱愈熾昏卧不省第三日自利不止而時常譫

醫通卷之二 傷飲食按

全

語至夜尤甚乃舅葉陽生以為傷暑而與香薷飲遂頭面汗出如蒸喘促不寧足冷下逆歎醫程邪情以其證大熱而脈息模糊按之殊不可得以為陽欲脫亡之候欲猛進人參附子雲間沈明生以為陰證斷無汗出如蒸之理脈雖虛而證大熱當用人參白虎爭持未決取證於石頑診其六脈雖皆濡弱模糊而心下按之大痛舌上灰刺如芒乃食填中宮不能鼓運其脈往往多此當與涼膈散下之諸證正欲藉此脫手聽余用藥一下而神思

大清脈息頓起當知傷食之脈雖常氣口滑盛若屢傷不已每致濇數模糊乃脾不消運之兆也此證設非下奪而與參附助其壯熱頃刻立斃可不詳慎而妄為施治乎

又診葉新字停食感冒而兩寸關皆濇數模糊兩尺皆沉弦而按之益堅雖其人尚能行走而脈少冲和此必向有陳氣在少腹詢之果患寒疝數年因緩辭不使用藥是夜即腹暴滿而逝門人問曰葉子偶抱小恙何以知其必死而辭之曰凡人胃

醫通卷之二 傷飲食按

全

滿則腸虛腸滿則胃虛更實更虛其氣乃居今胸有礙而腹有積上下俱困能保其不交攻為患乎當知厥痛入腹脚氣冲心等疾皆是陰邪搏結鬱積既久則挾陰火之勢而上升若胸中陽氣有權則陰邪仍歸陰位而止今胸中先為宿食填塞腹中陳氣不逆則已逆則上下俱滿正氣無容身之地往往有暴絕之虞所以不使用藥實未知其即死也故凡診六部中病脈有不相應處即當審其有無宿病不可輕忽以招誹謗也

癸卯元夕周徐二子過石頑齋頭縱飲次日皆病
酒不能起欲得葛花湯解醒余曰東垣葛花解醒
湯雖為傷酒專劑然人稟氣各有不同周子縱飲
則而熱多渴此酒氣皆行陽明肌肉之分多渴知
熱傷胃氣豈可重令開泄以耗津液與四君子湯
去甘草加藿香木香煨葛根澤瀉下咽卽蘇徐子
久患精滑飲則面色愈青此素常肝膽用事腎氣
并傷酒氣皆行筋骨所以不上潮於面葛花胃藥
用之何益與五苓散加人參倍肉桂服後食頃洩

醫通卷之二 傷飲食

究

便如皂角汁而安

勞倦

經曰飲食不節起居不時陰受之陰受之則入六府
身熱不時卧上為喘呼。陰虛生內熱者有所勞倦
形氣衰少殺氣不盛上焦不行下脘不通而胃氣熱
熱氣薰胸中故內熱陽盛則外熱者因上焦不通則
皮膚緻密腠理閉塞玄府不通衛氣不得發泄故外
熱。勞則喘且汗出內外皆越故氣耗矣
東垣云夫喜怒不節起居不時有所勞倦皆損其氣
氣衰則火旺火旺則乘其脾土脾主四肢故困熱無

醫通卷之二 勞倦

幸

氣以動懶於語言動作喘乏表熱自汗心煩不安經
言勞者溫之夫勞之為病其脈浮大手足煩熱春夏
劇秋冬差以黃耆建中湯治之人受水穀之氣以生
所謂清氣營氣運氣衛氣春升之氣皆胃氣之別名
也夫胃為水穀之海脾胃氣虛則下溜肝腎陰火得
以乘其上位故脾病始得則氣高而喘身熱而煩脈
洪大而頭痛或渴不止其皮膚不任風寒而生寒熱
若陰火上衝則氣高而喘煩熱為頭痛為渴而脈洪
脾胃之氣下溜使殺氣不得升浮是春升之氣不行

而無陽以護其營衛使不任風寒乃生寒熱此皆脾胃之氣不足所致也然與外感風寒之證頗同而實異內傷脾胃乃傷其氣外感風寒乃傷其形傷其外則有餘有餘者瀉之傷其內則不足不足者補之汗之下之吐之剋之之類皆瀉也溫之和之調之養之之類皆補也內傷不足之病苟誤認作有餘之證而反瀉之則虛其虛也惟當以辛甘溫劑補其中而升其陽甘寒以瀉其火則愈矣以陽氣下陷故用味薄氣清之品若升麻柴胡之類舉而揚之使地道左旋

醫通卷之二 勞倦

辛

升於九天之上備陰氣不降者用黃檗澤瀉之類抑而降之使天道右遷而入於九地之下此東垣補中益氣為萬世無窮之利不必降也清升濁自降矣血中伏火日漸煎蒸如氣浮心亂硃砂安神丸鎮固之以手捫之而肌表熱者表證也只服補中益氣湯一服得微汗則已非正發汗乃陰陽氣和自然汗出也如腹中痛惡寒而脈弦者是木來剋上也小建中湯如脈沉結腹中痛理中湯如脈緩重節痛腹脹口利水穀不化是溼勝也平胃散燥乾之脈下瀉急

加柴胡臍下急加肉桂身體疼重者溼也合五苓散如風溼相搏一身盡痛加羌防藜本升麻蒼朮勿用五苓所以然者為風藥已能勝溼別作一服與之。內傷有虛實之分如飲食失節勞役所傷發熱自汗倦怠乏力乃虛中之證應補益中和之劑調治無施解表若飲食過飽乃虛中之實為其所傷飲食積滯不消以致心胸痞悶仍發寒熱惡心惡食須用消導之劑俟其消剋心胸舒泰仍用益脾之藥使無重虛元氣有宿食不消日哺熱氣實者下之亦要詳審無

醫通卷之二 勞倦

辛

過妄利故虛人飲食所傷及外感暴病新愈之後皆當用六君子理胃為主內傷勞倦及久病之後用補中益氣理脾為主理脾則百病不生不理脾則諸病續起久之仍入於胃也。內外傷辨。人迎脈大於氣口為外感氣口脈大於人迎為內傷外則寒熱俱作而無間內則寒熱間作而不齊外感惡寒雖近火不除內傷惡寒得暖則解外感惡風乃不禁一切風寒內傷惡風却惡門隙中賊風外感證顯在鼻息不利而氣擁有力難不

能食而不惡食。內傷證顯在口。故口不知味。而腹中不和。性弱妨食。惡聞食氣。外感則邪氣有餘。發言壯厲。先輕而後重。內傷則元氣不足。出言懶怯。先重而後輕。外感頭痛。常常而痛。多見於腦後額上。以及遍身肢體。腰脊筋骨。掣痛。內傷頭痛。時作時止。不離兩太陽額顛。多兼肩背胸脇腰腿骨節痠疼。外感則手背熱而手心不熱。內傷則手心熱而手背不熱。外感小便赤濇而痛。終日難得。內傷小便黃赤。必短而頻。外感燥結。則發熱腹中硬痛。內傷秘濇。則虛坐常見。

醫通卷之二

勞倦

五

些少白膿。外感胸腹結痛。則痛不可按。內傷有時胃脘當心而痛。上支兩脇。外感則手足動搖。煩擾不寧。內傷則四肢不收。倦怠嗜卧。東垣辨法如此。然或二者兼病。則其脈必並見。而難辨。尤宜細心求之。若內證多者。則內傷重。而外感輕。宜補養而兼散邪。補中益氣。加羌活。若外感多者。則外感重。而內傷輕。宜和營而邪自解。黃耆建中。加當歸。內傷始為熱中。病似外感。陽證。○頭痛大作。氣高而喘。身熱而煩。上氣鼻息不調。四肢困倦。不救。無氣以

動無氣。以言或煩躁。悶亂。心煩不安。或渴或不渴。心火上炎。尅肺經。則渴。血脈中有滯。則不渴。或表虛不任風寒。日不欲開。口不知味。氣口脈大於人迎。兩三倍。但急大而時見一代。此內顯脾氣不續之脈也。補中益氣湯。若有宿食。則右關獨沉而滑。枳朮丸。內傷末傳寒中。病似外感。陰證。○腹脹胃脘當臍痛。四肢與兩脇拘急。膈噎不通。或涎唾。或清涕。或多渴。足下痛。不能任身履地。骨之無力。喜唾。兩丸多冷。陰陰作痛。或妄見鬼狀。腰背肩胛脊脊皆病。不渴不瀉。

醫通卷之二

勞倦

五

脈盛大以濇。名曰寒中。宜枳實理中。加附子。肉桂。益智草。豆蔻。兼腎藏火衰。而黑足寒。小便不利者。八味丸。加鹿茸。五味子。內傷似外感。陽明中熱證。○有天氣大熱時。勞役得病。與陽明傷熱。白虎湯證相似。此脾胃大虛。元氣不足之證。因饑困勞役之後。肌熱躁悶。煩渴引飲。口鼻氣從口赤。面紅惡熱。晝夜不息。脈大而虛。重按全無。經曰。脈虛則血虛。血虛則發熱。誤服白虎。必危。當歸補血湯。

內傷似外感惡風寒證。有因勞役辛苦腎中陰火沸騰後因脫衣或沐浴歇息於陰涼處其陰火不行還歸皮膚腠理極虛無陽被風與陰涼所遏以此表虛不任風寒與外感惡風相似其證少氣短促懶於言語困弱無力不可同外感治補中益氣加紫蘇羌活甚者加桂枝最當

勞倦所傷虛中有寒。脾胃虛弱不能運化致寒物冷痰膠固於中焦時時痞悶不覺饑飽其脈雖弦而按之不鼓當溫暖以助脾健運清理中宮理中丸若

醫通卷之二 勞倦

其

臍下築者腎氣動也去木加桂吐多者氣上壅也去木加生薑下多者氣泄而不收也還用木悸者飲聚也加桂苓湯欲飲水者津液不足也倍用朮腹中痛者倍人參寒多倍乾薑腹滿者去木加附子勞倦所傷虛中有熱。饑飽勞役損傷脾胃元氣不足之人其脈多弦或洪緩按之無力中時一濇其證身體沉重四肢困倦百節煩疼胸滿短氣膈咽不通心煩不安耳聾耳鳴目熱如火視物昏花口中沫沫飲食失味忽肥忽瘦怠惰嗜卧滿色變赤或清利而

數或上飲下便或時餐泄腹中虛痛不思飲食調中益氣湯如時顯熱躁是下元真火蒸蒸然發也加生地黃藥如大便虛坐不得或大便秘了而不了腹中常逼迫氣血虛滿也倍歸身如無已上證只服黃耆人參甘草橘皮柴胡升麻蒼朮酒黃藥。飲食不節勞倦所傷腹脇滿悶短氣遇春則口淡無味遇夏雖熱猶有惡寒饑則常如飽不喜食冷物升陽順氣湯。勞倦所傷寒溫不適身熱頭疼自汗惡寒脈微而弱黃耆建中湯。饑飽勞役胃氣不足脾氣下溜氣短

醫通卷之二 勞倦

其

無力不時寒熱早飯後轉增昏悶須要眠睡怠惰嗜卧四肢不收懶倦動作五心煩熱先服升陽補氣湯二三劑後服補中益氣湯脾胃虛弱喘促少氣衄血吐血門冬清肺飲脾胃之氣俱病似痿弱證。脾胃虛則怠惰嗜卧四肢不收時值伏燥令行溼熱少退體重節痛口乾舌燥飲食無味不欲食食不消大便不調小便頻數兼肺病澀澀惡寒慄慄不樂面色偏不和乃陽氣不伸故也升陽益胃湯

王安道曰經云陰虛生內熱奈何曰有所勞倦形氣衰少穀氣不盛上焦不行下脘不通胃氣熱熱氣蒸胸中故內熱嗟夫此內傷之說之原乎夫人身之陰陽有以表裏言者有以上下之分言者有以氣血言者有以身前身後言者有以藏府言者有以升降呼吸之氣言者餘如動靜語默起居之類甚多不必悉舉此所謂陰虛之陰其所指與數者皆不同蓋勞動太過則陽氣皆亢極而化為火矣况水穀之氣又少入故陽愈甚而陰愈衰此陰虛之陰蓋指身中之陰

醫通卷之二 勞倦

七

氣與水穀之味耳或以以下焦陰陽為言或以腎水真陰為言皆非也夫有所勞役者過動屬火也形氣衰少者壯火食氣也穀氣不盛者勞傷元氣則少食而氣衰也上焦不行者清陽不升也下脘不通者濁陰不降也夫胃受水穀故清陽升而濁陰降以傳化出入滋榮一身也今胃不能納而穀氣衰少則清無升而濁無降矣故曰上焦不行下脘不通然非謂絕不通也但比之平常無病時則謂之不行不通耳上不行下不通則鬱矣

上焦下脘兩者之間故胃氣熱則上炎薰胸中而為內熱也東垣所言正與經旨相合同宜引此段經文於內外傷辨以為之主乃反不引此却謂火乘上位此不能無疑者也又經曰勞者溫之溫者養也東垣以為溫涼之溫謂用溫藥以補元氣而瀉火邪又改損者益之為損者溫之又以溫能除大熱為內經所云而備考內經並無此語亦不能無疑者也然溫藥之補元氣瀉火邪者亦惟氣溫而味甘者斯可矣蓋溫能益氣甘能助脾而緩火故元氣復而火邪息也

醫通卷之二 勞倦

七

夫宜用溫藥以為內傷不足之治則可以為勞者溫之之註則不可苟以補之除之抑之舉之散之等說比類而觀則其義自著矣陸麗京曰內傷之原有三曰勞役傷脾曰饑飽傷胃曰負重傷血三者虛實懸殊所謂勞役傷脾者證必發熱煩痛惡風畏食自汗喘乏脈必氣口虛大平昔未慣勞役人多此東垣補中益氣證也饑飽傷胃者證必黃腫痞滿喘嗽惡食發熱身疼脈必氣口粗大紫紫勞苦人多此平胃散如柴葛負重傷血者在胃

口則欬嘔血腥痞滿少食隔間隱隱刺痛脈必氣口見弦飽食奔馳人多此屏角地黃湯加酒大黃稍奪其勢即當因病製宜餘積不攻而去矣

周慎齋云內傷左脈常細而濇右脈多浮而大陽氣下陷不能生陰故血枯而左脈細濇脾胃虧損不能生金故氣虛而右脈浮大。內傷寸口大於尺內此陽盛脈也保元加歸芍引下則大脈去而陽氣亦內收也此從陽引陰之法。肝脈細餘脈和緩補中加枸杞以枸杞補肝血故也。脈氣不足用四君子脈

醫通卷之二 勞倦

氣有餘用平胃散有餘則瀉不足則補五藏皆然。病重藥宜輕緩劑宜減小只以固中劑三四味以俟胃氣之復。脾氣虛而脈弦者服補中益氣湯後必發瘧脾氣虛而濇勝服補中益氣湯後必患痢此邪尋出路仍服前湯自愈。清陽下陷陰火上升若用寒藥則陽愈陷火愈熾火尋出竅虛者受之或目痛或耳聾或齒痛從其虛而散也。脾脈溢大須防作瀉虛陽作瀉遇此脈必難愈。凡胸前作脹痛者皆陽氣不達於胸陰氣壅塞故也蓋陽則氣化通達陰

則痰凝氣滯。清陽下陷陰火上升則為氣逆濁氣凝滯則為痰厥所謂脾氣下溜乘於腎肝而成痰厥氣逆之漸也。脾氣上升則為清陽下行則為邪氣。內傷中虛表熱或潮熱自汗補中正方表熱加羌防腹中滿加附子中氣不和加青皮神趨間用八珍調理氣血俱虛十全大補陰虛火動脈洪大而不可瀉六味丸惡寒八味丸腹痛少食理中丸作瀉六味去熟地加遠志沉香砂仁不應加補骨脂肉豆蔻倘病顯倒難明必從脾胃調理。凡用補中病熱已退

醫通卷之二 勞倦

升柴不可用也若大便燥結小便不利或平常見此證此清氣下陷補中雖數貼無妨如熱甚不去者甘草少故也。如用補中汗少肺氣不開加用黃耆汗多裏氣不守加用人參熱不退加用甘草臍以下無汗加酒黃蘗三分渾身拘急作脹係風寒宜加羌防但作脹不拘急為內寒宜加附子。內傷大便閉者補中加蘇子枳殼杏仁小便不利加干薑汗多加白芍減升麻且乾加煨葛根五味子無汗加用升麻久病而熱不退氣短促用保元桂附煎加當歸白芍

麥冬五味。大便欲去而不去。或着而不出。為氣虛。了而不了。為血虛。俱宜補中。氣虛加用人參。血虛加用當歸。裏急後重。初起皆屬於熱。日久作陽氣虛。陷治之前。湯加用升柴。內傷久而不愈。潮熱微汗。欬嗽。不思飲食。補中加乾薑五味。自愈。不必理痰。治欬止。氣足則痰嗽自除矣。凡用補中。下體痿軟。或虛弱者。不可用。當與八味丸。凡內傷作瀉。藏附子於白朮中。令其守中。以止瀉也。表熱藏附子於黃耆中。欲其走表。以助陽也。凡內傷調理脾胃。必用羌活。

醫通卷之二 勞倦

散其肝邪。此為止治。內傷用補中十餘劑。而無汗。及汗不至足者。難治。然亦有服至二三十劑。而汗出者。若服後遍身疼痛者。亦難治。氣虛作脹。而脈虛。用補中等。和中藥。脈反有力者。不治。內傷寒熱間。作氣血兩虛。一不宜頭痛。二不宜便秘。三不宜絕穀。瀉利三者。皆難治。凡內傷誤用竹葉石膏。須防失血。過二十日。必有反覆。誤服黃檗知母等藥。須防泄瀉。嘔吐。二三日便見。內傷身無大熱。頭不甚疼。胸膈飽悶。大便不通。庸醫下之。而閉閉而復下。下而不

愈。陽已將去。或遍身疼痛。不能轉動。腹脹。內有積血。雖神氣清爽。飲食可進。亦不能治。或問。素有病人。遇勞役動作。反覺精神強健。何也。曰。此陰火沸騰。扶助於內。不覺元氣之不足也。若靜養調適。反覺神倦。氣弱。此陰火已退。陽無以復。本相透露故也。診。氣口脈大而虛者。為內傷於氣。氣口脈大而時頭一瀉者。為內傷於血。氣口脈大而瀉。人迎及尺弦者。為醉飽入房。肝脾氣血俱傷。人迎脈弦而數者。為瘀血。氣口脈滑而實者。為宿食也。

醫通卷之二 勞倦

汪石山治一人。形長而瘦。色白而脆。年三十餘。得奇疾。遍身淫淫如蟲行。從左腳腿起。漸次而上。至頭。復下。至右腳。自覺蟲行有聲之狀。醫多不識。為何病。汪診其脈。浮小而瀉。按之不足。兼察形視色。知其為虛。仲景云。身如蟲行。汗多亡陽也。遂用補中益氣。倍參朮。加酒炒黃檗五分。服至二十餘劑。而愈。

虛損 傳屏

素問云邪之所湊其氣必虛陰虛者陽必湊之。邪氣盛則實精氣奪則虛。脈氣上虛尺虛是謂重虛。氣虛者言無常也。尺虛者行步惛然脈虛者不象陰也。此滑則生澁則死也。形不足者溫之以氣精不足者補之以味。金匱云勞之為病其脈浮大手足煩春夏劇秋冬差。陰寒精自出瘦削不能行。其脈大者勞傷陽氣也手足煩者脾主四肢也春

醫通卷之二 虛損

論

夏陽氣升騰而陰火僭逆故劇秋冬陰氣收藏而虛陽斂遏故瘳皆勞傷元氣之證。下言陰寒精自出瘦削不能行此則勞傷精氣腎肝失職之候也。夫失精家少腹弦急陰頭寒目眩髮落脈極虛芤遲為清穀亡血失精脈得諸芤動微緊男子失精女子夢交桂枝龍骨牡蠣湯主之。

脈虛芤遲者亡血失精本虛之脈也。芤動微緊者本虛中伏有微邪肝氣內動所以魂夢不寧也。夫亡血失精皆虛勞內因之證舉世皆用滋補血氣

之藥而仲景獨舉桂枝湯其義何居蓋人身之氣血全賴後天水穀以資生水穀入胃其清者為營濁者為衛營氣不營則上熱而血流衛氣不衛則下寒而精亡是以調和營衛為主營衛和則三焦各司其職而火自歸根熱者不熱寒者不寒水穀之精微輸化而精血之源有賴矣以其亡脫既慣恐下焦虛滑不禁乃加龍骨牡蠣以固斂之蓋龍骨入肝斂魂牡蠣入腎固精皆收斂精魂之品後世鮮有用之者每每疑其止澁而非之殊不知二

醫通卷之二 虛損

論

味入於石脂鐘乳已載從蓉金櫻益智之類則為芻劑入於桂枝湯中則為固澁封藏之本藥也。至於虛勞失精悸衄腹痛煩熱口燥則於本方加膠飴為小建中虛勞裏急為營衛枯槁更加黃耆為一黃耆建中此皆後天不足所致故以調和營衛為主治也。後人專用滋陰降火誤治遺害未至於劇者用此悉能挽回。若夫先天腎虛致病者又當八味腎氣丸其虛煩不得眠主以酸棗湯內有乾血主以大黃廩蟲丸已上諸治除酸棗湯外後世皆

所切禁。非特不敢効用。亦無齒及之者。良可慨夫。虛勞裏急。悸。胸腹中痛。夢失精。四肢痠疼。手足煩熱。咽乾口燥。小建中湯主之。

虛勞裏急。諸不足。黃耆建中湯主之。

上條言虛勞失精而裏急腹痛煩熱悸。明係陽氣內奪之候。故用小建中以和之。下條言虛勞裏急。諸不足。較上條虛證更劇。故於前方更加黃耆。以大補衛中陽氣也。按虛勞而至於亡血失精。消耗津液。枯槁四出。難爲力矣。內經於鍼藥莫制。

醫通卷之二 虛損

者調以甘藥。金匱遵之。而用小建中湯。蓋建中湯以急建其中氣。俾飲食增而津液旺也。後人樂令建中。並用前胡細辛以退表熱。十四味建中兼用熟附。從蓉以補下虛。均失建中之義。虛勞腰痛。少腹拘急。小便不利者。八味腎氣丸主之。詳虛勞腰痛。少腹拘急。純屬腎肝虛寒無疑。而小便不利一證。又似虛中有熱。豈桂附所宜用乎。殊不知肝既失其疎泄之權。腎亦傷其生發之氣。水道自難流利。故以八味腎氣之桂附。以導火歸源。

設非辛溫蒸其至極之陽。則沉泣有加無已。乃於補陰藥中稍加陽藥。使陰陽適均。無偏勝之虞。斯其所以爲至治也。

虛勞諸不足。風氣百疾。薯蕷丸主之。

按薯蕷丸專主表邪不解。誤用涼藥。傷犯脾胃。自上而下之虛勞。若房勞傷精。鬱火傷神。自下而上。由中所發之證。咸非所宜。其立方全以桂枝湯和營散邪。合理中丸兼理藥。誤君以薯蕷大理脾肺。毫不及乎補益腎肝。醫門法律以爲虛勞不足。最

醫通卷之二 虛損

易生風。生氣殊失。金匱立方本旨。

虛勞虛煩不得眠。酸棗湯主之。

虛煩者。肝虛而火氣乘之也。故特取棗仁以安肝。

膽爲主。畧加芍藥調血。以養肝。茯苓甘草培土以

榮木。知母降火以除煩。此平調土木之劑也。

五勞虛極。羸瘦腹滿。不能飲食。食傷憂傷。飲傷房室。

傷饑傷勞。傷經絡營衛氣傷。內有乾血。肌膚甲錯。面

目黯黑。緩中補虛。大黃蠱蟲丸主之。

舉世皆以參耆歸地等爲補虛。仲景獨以大黃蠱

蟲等補虛苟非神聖不能行是法也夫五勞七傷多緣勞動不節氣血凝滯鬱積生熱致傷其陰世俗所稱乾血勞是也所以仲景乘其元氣未瀉先用大黃廬蟲水蛭蠱蟲蟻螬等蠕動噉血之物佐以乾漆生地菝杏仁行去其血畧兼甘草芍藥以緩中補虛黃芩以開通熱鬱酒服以行藥勢待乾血行盡然後純行緩中補虛收功其授陳大夫百勞丸一方亦以大黃廬蟲水蛭蠱蟲為主於中除去乾漆蟻螬桃杏仁而加當歸麝香沒藥以散血

醫通卷之二 虛損

全

結卽用人參以緩中補虛兼助藥力以攻乾血梔子以開通熱鬱服用勞水者取其行而不滯也仲景按證用藥不慮其峻授人方術已畧爲降等猶恐誤施故方下註云治一切勞瘵積滯疾不經藥壞者宜服可見慎重之至也

李士材病機沙篆云古稱五勞七傷六極二十三蒸證狀繁多令人眩惑但能明先天後天二種根本之證無不痊安夫人之虛非氣卽血五藏六府莫能外焉而血之源頭在乎腎氣之源頭在乎脾脾爲肺母

肺爲生氣之宮故肺氣受傷者必求助於脾上腎爲肝母肝爲藏血之地故肝血受傷者必借資於腎水補腎補脾法當並行然以甘寒補腎恐妨胃氣以辛溫扶脾恐妨腎水須辨緩急而爲之施治或補腎而助以沉香砂仁或扶脾而雜以山藥五味機用不可不活也

虛勞之證扶脾係肺多不可缺然脾性喜溫喜燥而濕燥之劑不利於保肺肺性喜涼喜潤而涼潤之劑不利於扶脾兩者並列而論脾有生肺之機肺無扶

醫通卷之二 虛損

全

脾之力故曰土旺而生金勿拘拘於保肺。瀉火之亢以全陰氣壯水之主以制陽光法當並行然瀉火之劑多寒而損陽氣壯水之劑多平而養陰血兩者並列而論苦寒過投將有敗胃之憂甘平恒用却無傷中之害故曰水盛而火自熄勿汲汲乎寒涼

治虛邪者當先顧正氣正氣存則不致於害且補中自有攻意蓋補陰卽所以攻熱補陽卽所以攻寒世未有正氣復而邪不退者亦未有正氣竭而命不傾者如必不得已亦當酌量緩急從從宜從少從多

寓戰於守斯可矣。此治虛之道也。治實證者當去其邪。邪去則身安。但法貴精專。便速効。此治實之道也。惟是假虛之證不多見。而假實之證最多也。假寒之證不難治。而假熱之治多誤也。然實者多熱。虛者多寒。如丹溪曰。氣有餘便是火。故實能受寒。而余續之曰。氣不足便是寒。故虛能受熱。世有不辨真假。本末。而曰知醫者。則未敢許也。

凡陰虛多熱者。最嫌辛燥。恐助陽邪也。尤忌苦寒。恐伐生氣也。惟喜純甘壯水之劑。補陰以配陽。虛火自

醫通卷之二 虛損

允

降而陽歸於陰矣。陽虛多寒者。最嫌涼潤。恐助陰邪也。尤忌辛散。恐傷陰氣也。只宜甘溫益火之品。補陽以消陰。沉寒自斂。而陰從乎陽矣。不知者。惟知以熱治寒。以寒治熱。所以陰虛不宜降者。則服寒反熱。陽虛不宜耗者。則服熱反寒。此無他。皆以專治旺氣。故其病反如此。

春夏之令。主生長。秋冬之令。主肅殺。人知之矣。殊不知藥之溫者。行天地發育之德。藥之寒者。象天地肅殺之刑。如四物湯加黃芩。知母。名坎離丸。舉世奉之。

以為滋陰。上劑降火神丹。不知秋冬之氣。非所以生萬物者。涼血之藥。常膩膈。非痰多食少者所宜。涼血之藥。多滋潤。多用必致泄瀉。嘗見虛勞之死。多死於泄瀉。泄瀉之因。多因於清潤。况黃芩苦寒。苦先入心。久而增氣。反能助火。至其敗胃。所不待言。川芎上竄。非火炎上氣者所宜。知母滑腸。豈元氣下陷者可服。丹溪云。實火可瀉。虛火可補。試問虛勞之火。屬之虛乎。屬之實乎。瀉之可乎。昔人云。畏知藥如鴆毒。恐其伐我命根耳。雖然。病初起。而相火正隆。苦燥渴而石

醫通卷之二 虛損

牛

尺滑大。暫投亦是無妨。久用斷乎不可。故用溫補。病不增。即是減。內已受補。故也用寒。涼病不減。即是增。內已受伐。故也。蓋溫暖之藥。像陽明君子。苟有過人。皆見之。寒涼之藥。類陰柔小人。國祚已危。人猶莫覺其非。

虛損之證。皆下寒上熱。所謂水火不交者也。其重感於寒者。則下焦作痛。不感寒者。則不痛。至於上焦燥熱。則一也。上焦方苦煩熱。得寒涼之藥。則暫快。遂以為藥有功。故喜服之。不知寒涼之藥。不久下注。則下

元愈寒火為寒。適上行則上焦之熱愈甚。展轉反覆。遂至沉痾而不救。是以寒涼補陰。非徒無益。而且有所損也。

氣有餘便是火。補虛而用益氣之藥。能無助火為害乎。夫火與元氣。勢不兩立。一勝則一負。正氣旺則邪無所容矣。即血虛而用血藥。亦必兼氣藥為主。經曰。無陽則陰無以生。血脫者益氣為血。不自生須得陽和之藥。乃生陽生則陰長也。若單用血藥。血無由而生。反有傷犯中州之患矣。東垣云。人參甘溫補肺氣。

醫通卷之二 虛損

生

肺氣旺則四藏之氣皆旺。精自生而形自盛也。白飛霞云。人參多服。回元氣於無何有之鄉。凡病後氣虛。及肺虛喘嗽者。並宜用之。人參補氣功。載本草。人所共知。王好古謂肺熱還傷肺。正節齋謂虛勞服參。著必死。以故天下皆稱有毒。如蠍。殊不知肺家本有火。右寸大而有力。東垣所謂鬱熱在肺者。誠當勿用。若肺虛而虛火乘之。肺方被難。非人參可以救之。古方治肺寒以溫肺湯。肺熱以清肺湯。中滿以分消湯。血虛以養血湯。皆用人參。自內經以至諸醫。詩言之。

以氣藥有生血之功。血藥無益氣之理。可謂深切著明。人亦奈何不悟耶。

內經論風寒暑溼燥火六氣之變。皆能失血。各當求責。若不察其所因。槩與涼藥折之。變乃生矣。服寒涼後。證雖大減。脈反加數者。陽鬱也。宜升宜補。大忌寒涼。而執迷不省。復用寒涼。不徹者必死。而後已。七情妄動。形體疲勞。陽火相迫。致血錯行。脈洪多熱。口乾便濇。宜行涼藥。若使氣虛。挾寒陰陽不相為守。血亦妄動。必有虛冷之狀。蓋陽虛陰必走。是也更驗其。

醫通卷之二 虛損

生

血之色必瘀晦不稠。非若火盛迫血妄行之血色濃厚紫赤也。宜理中加肉桂收攝之。因氣而發者。加水香烏藥。或飲食傷胃。逆上吐衄。加香砂查麴。欬嗽有紅。用固本丸。集靈膏。脾胃虛而大便不實者。瓊玉膏。勞嗽吐紅。上熱下寒。四味鹿茸丸。濟生鹿茸丸。選用。腎虛風襲下體。痿弱。骨節疼痛。喘嗽失精。腰裏腿膝。腰膝作痛。不能起立者。安腎丸。久病虛勞。失血。血枯發熱。及女人經閉。血枯者。宜素問四烏鯁骨一蔥茹丸。或四物換生地。加菴仁。無蟲作丸服。

吐血成升斗者。花藥石散。然必陽虛不能制陰。陰氣暴逆者為宜。若氣盛血隨火湧者。誤用必殆。宜十灰散。若胃脘畜血上溢。犀角地黃湯加大黃下逐之。吐血初起。多宜大黃下之。失血以下行為順。上行為逆。又言亡血虛家。禁下。何也。大抵宜行者行之於前。妄之初。禁下者。禁之於亡脫之後。不可不明察也。積勞吐血者。血病之餘。吐血者。吐血多而久不止者。竝宜獨參湯。主之。氣虛有熱。保元湯加童便。藕汁。即有血亦無礙。○一切失血。或血虛煩渴。躁熱不寧。五

醫通卷之二 虛損

五

心煩熱。聖愈湯。○血證。既久。古人多以胃藥收功。異功散加丹皮。山藥。澤瀉。欬嗽更加萎蕤。此虛家神劑也。○凡失血。無論動血。出於經。欬血。出於心。嗽血。出於肺。吐血。出於胃。咯血。出於腎。嘔血。出於肝。唾血。出於脾。但以色紫黑者為瘀積久。血色鮮紅者為暴傷。新血色淡清者為氣虛。挾痰總屬炎火。沸騰故治血。以降火下行為首務。不可驟用酸寒收斂。使瘀積發熱。轉增上炎之勢。先用瑞金丹。次用童真丸。引血與火下行最速。若血色正赤。吐出。即凝。剔起成片如柿

皮者。此守藏之血。因真陰受損。而脫。雖能食。倍常必驟脫而死。若吐淡紅如肉。如肺者。謂之欬白血。此肺胃並傷。雖淹歲月。亦終不救。虛勞精滑無度。或交寅刻夢遺。氣少力微。日漸瘦削。目視不明者。因房勞太過。督任不交。不能約制陰火也。陽虛者。鹿茸丸。遍鹿二仙膏。陰虛者。六味丸。加鱉膠。五味。或六味丸。雜聚精丸。一分合服。飲食減少。難於剋運者。納氣丸。陰陽俱虛者。十補丸。脾胃陰陽俱虛者。香茸八味丸。皆兼補先後天藥也。男子精未充

醫通卷之二 虛損

五

滿色。慾過度。泄出多有半精半血者。此竭力傷肝。肝傷不能藏血也。蓋少陰常少血。多氣。厥陰常多血。少氣。少陰之精氣既竭。則厥陰之血氣亦傷。是以并血泄出。腎主閉藏。肝司疎泄。氣竭肝傷。中空無主。所以二藏俱闕。其治總不出上法也。若夫思慾不遂。鬱火無制。精為火擾。而亡脫者。又當清利瀉火為主。設與固斂。其滑愈甚矣。沈明仲曰。陰虛多火。人偶感客邪。其蒸熱欬嗽。雖異。乍時。然察其脈。不能便顯浮緊之象。但較平時必然

稍旺慎勿輕用疎風散表以風藥性皆上升喘成非所宜亦不可妄與清肺止咳轉傷胃氣為害不淺當此宜暫停補藥靜以養陰邪自退聽內本多火勝理必疎或吸熱湯稀飲汗氣隨通邪即解散先哲有云陰虛火旺人元氣傷損雖有客邪切忌羌防柴葛等升發散表之劑設不知此誤用風藥則風乘火勢火助風威以煽動其陰邪輕則虛陽擾亂不寧重則氣隨汗脫而斃蓋邪氣方張如日之初升雖有合劑遏之愈逆不獲已而用藥祇宜小劑葱白香豉以解

醫通卷之二 虛損

五

散之若陰火原不太盛小建中黃耆建中亦無妨礙誤用保肺藥必欬嗽益甚即於建中湯稍加麥蘧細辛以搜散之俟其勢衰脈虛確遵趙以德甘寒杜風清熱之例庶無差謬如六味合生脈去黃肉倍地黃人參加麥蘧大劑作湯晨夕兼進合標本而為施治服後欬嗽稍減蒸熱未除此虛陽不能斂制也加牛膝龍甲以滋下源分先後而為處裁然鱉甲非九肋者必不能應手也。若因飲食過度者亦宜暫停補藥以觀其勢慎勿輕與消導或戕其胃以招虛虛之

誘惟枳實理中甘草乾薑二湯分別本元及所停多少而裁用可也。因勞役饑飽者補中益氣去升麻加煨葛提挈脾胃之清陽則邪火自降若陰虛火炎斷無升舉之理後人不審每以升柴治陰虛火旺無不蒙其害者。虛勞不足汗出而悶脈結心悸行動如常不出百日危灸甘草湯主之千金翼法也。若少年稟氣不足因飲食饑飽所傷致成虛損日脯潮熱形體羸弱腹脹氣急脈來弦數者白鳳膏最當此葛可久法也

醫通卷之二 虛損

五

大約欬嗽發熱始先以泄氣為主若久嗽不止必然氣虛火旺一切耗氣之藥俱不可用如桔梗杏仁橋紅蘇子皆主疎泄非久嗽所宜若氣耗甚者又當以保元生脈收斂之此新久虛實不同治也。有鬱證發熱喘欬誤用寒折致心火淫肺肺被火淫勢不得不奔迫大腸而成泄瀉慎不可用溫補脾胃藥惟逍遙散隨證加減多服乃効。思慮不遂心神耗散日漸發熱肌肉瘦削而成風消內經所謂二陽之病發心脾以風熱勝氣日益消瘦也宜多服逍遙

散後用歸脾湯調理。婦人血既滿而失合，男子精未充而思室，多成是證。婦人則經閉血溢，男子則亡血失精。並宜巽順丸專調衝任，兼散瘀血。瘀血散後，更與烏骨雞丸調補之。若誤用苦寒涼血藥，致脾胃滑脫者不治。

麥婦師尼所欲未遂，陰陽離絕，鬱火亢極，不得發泄而成。失合證者，較之房勞更甚。始則肝木鬱熱，繼則龍火上煽，致心肺受病而喘嗽煩熱。甚則迫血驟亡者，有之。經閉不行而吐衄者，有之。此證宜開鬱降火。

醫通卷之二 虛損

左

增損柴胡湯加味逍遙散，選用陰火亢極者，可用滋腎丸。玉燭散先瀉鬱火，後服滋養之藥。如烏骨雞丸之類，若鬱火不泄，血氣不榮，而發癰疽者，去生遠矣。劉默生云：虛勞多起於鬱鬱，則其熱內蒸，內蒸則生蟲。蟲侵蝕則熱初起，早為杜絕，不致蔓延。若遷延日久，欬嗽不止，痰如白沫，聲啞喉痛，不可治矣。脾胃泄瀉六脈細數而堅，意久臥床褥，煩躁血多者，不治。如六脈平緩，重按有神，飲食不減，大肉未消，二便調適者，可用貝母麥冬消痰寧嗽，功多開鬱蛤蚧透骨。

遺毒佐以百部殺蟲，獨步兼地骨皮薄荷以清內熱。橘紅甘草調中和營為主。如寒熱不止，加青蒿隨甲骨蒸無汗，加牡丹皮每夜發熱不已，加酒浸白芍血虛有傷，加茜根氣虛少食，加人參脾虛大便不實，加茯苓燥結加杏仁小便不利，加茯苓澤瀉。但覺脊中熱痛不已，或時淫淫作癢者，皆是瘰癧為患。宜用向東南桃頭四五十個，生艾一握，雄黃豆大一塊，麝香二分，搗爛烘熱，擦脊骨膏肓百勞肺俞等穴及四肢關節，開七日一次，亦有用桃葉助許同艾葉一二兩。

醫通卷之二 虛損

左

分二囊盛以陳酒三觔煮，乘熱熨背脊膏肓百勞等處，不過二三次。蟲從魄門而下，下後以六味丸合生脈散調理，傳屍勞瘵亦宜用之。凡骨蒸以多汗為易治，氣虛血尚未竭也。若乾熱無汗為難治，氣血內澀不能外通也。骨蒸勞嗽而見脈弦細數疾而赤如紫，面魚色枯，目睛無神，眼胞陷下，汗出如珠，天柱不正，指瘦如籬，聲啞咽痛，嗽而加汗，嗽而上喘，下泄嗽而左不得眠，肝脹嗽而右不得眠，肺脹肉脫，骨痠而熱甚，泄瀉無度而畏寒，失血發。

熱而脈數實。欬吐血。及嘔血。聲散骨肉相失。湯事不禁。暮熱如焚。身熱而色天然白。及下血。脈寒熱脫形。脈堅搏者。皆不可治。如病久不閉。忽得氣血冲和。心腎交媾。陽事必舉。尤宜切戒房室。犯之必復。愈難調治也。大抵虛勞起於斷喪者。肝腎過勞。多致亡血。失精。強中陰竭而死。起於鬱結者。內火燥津。多致血結。乾欬。嗜食發癯而死。起於藥誤者。脾肺受病。居多。致飲食減少。喘嗽泄瀉而死。此證多患於高粱。不但所稟柔脆。且性喜服藥。小病必然變重。展轉戕賊。

醫通卷之二 虛損

先

不至傷殘不已。試觀貧居村野。有病何嘗服藥。所以得盡天年。明哲保身。胡不自省。而甘委之庸術哉。面色不衰。肌膚日瘦。外如無病。內實虛傷。俗名桃花。症。其證必蒸熱。欬嗽。或多汗。或無汗。或多痰。或無痰。或經閉。或泄精。或吐血。或衄血。或善食。或泄瀉。須察其所現何證。何臟受傷。而治之。然此皆為陰火煎熬之證。治多不効。室女過時不嫁。男子過時不娶。及少寡者。多犯此證。以陰火離乘。陽位非但。不能清燥。陽分之津液。陰分之津液。反均力上。供陽火之清燥。故

肢體日削。而面色愈加鮮澤也。輕者嫁娶後漸愈。重者雖暫愈一兩月。向後必死。以其軀體柔脆。精氣先枯。不能勝其發泄也。惟少寡再醮者。每多自愈。以其軀體堪任也。鬱火既散。津液既通。可不藥而愈矣。傳尸。熱毒積久。則生惡蟲。蟲蝕人藏府。故沉沉嘿嘿。不知所苦。無處不苦。經年累月。漸就羸瘦。其證蒸熱。欬嗽不止。胸背痛。兩目不明。四肢無力。腰膝痠疼。卧而不寐。或面色脫白。或兩頰時紅。常懷忿怒。夢與鬼交。同氣連枝。多遭傳染。至於死亡。又傳傍人。至於

醫通卷之二 虛損

后

滅門。又傳他姓。慘毒之禍。聞者駭心。辨之之法。燒真安息香。病人吸煙。嗽不止者。乃傳尸也。若嗽不甚者。非也。察蟲最易。傳人能詳。戒七情。嚴避六氣。常遠房室。慎節飲食。蟲不得傳也。惟縱慾恣情。精血內耗。邪崇外乘。凡覺元氣稍虛。或腹饑餒。勿入勞瘵之家。或女病思男。男病思女。一觀其面。隨即染傷。不可不知。治瘵之法。固本為先。祛蟲次之。安息阿魏。蘇合沉香。水片。磨香。犀角。龍齒。獺肝。獺爪。硃砂。雄黃。皆有祛邪伐惡之靈。更以天靈蓋助之。然各有所宜。若能食便

秘面赤者合用獺肝獺爪食少便澀面青者合用天靈蓋其夫死傳妻妻死傳夫毒邪深入腎肝二藏者用骨殖中水以生甘草末收曬九次丸服後必大瀉數行則熱邪自大便而下也其蘇合香丸歸血餘散鼈甲生犀散傳死丸皆治瘵之專方若病入膏肓不能起枯骨也

頭柔師訓云嘗治虛損脈和緩而五六至但致嗽發熱無惡寒咽痛喉哽等證以為可治服保元四君之類十餘劑致嗽畧可熱亦微退至二十劑外致嗽反

醫通卷之二 虛損

百

盛熱復如前而身反不能轉側足漸無力至不能行而踈此何也緣下焦腎氣衰憊無津液滋養百骸腸氣不能四運脾肺之氣不能下輸故足無力而踈藥雖有效病雖暫減終不可治若初服四君保元十餘劑而脈細如絲其數不改決不可治如細而不數者此猶有胃氣無腹痛作瀉而飲食如常可用保元參木調理須二三年方愈若服藥後數脈漸減和緩有神雖曰可治亦得三月見功半年方可全愈又須看年力之衰壯精神脾胃之強弱斷之若服藥後脈雖

和緩而腿漸無力如前所述且痰嗽不止脈雖緩治之無益又或如前證足雖無力而熱退嗽減飲食如平人此脾胃尚強猶可遷延歲月又有如前證六脈俱和緩服前劑熱退而脈漸弦反作瀉下血此平時火熱煎熬血留經絡得補藥氣血流通邪不能留而瀉下後半月十日自愈下血時能食者不死不能飲食精神倦怠者死可立待吐血後反驟能食者亦不可治若見腹痛理中湯惡心飲食少六君子湯無此二證用四君保元服之蓋下血者邪從下竅而出也

醫通卷之二 虛損

百

又有變作傷風狀者邪從上竅而散也當服補肺助脾之藥亦須半月而愈○凡病求汗不得汗者不治虛損六脈俱數服滋陰降火之劑不及四五十劑者猶可治之如服至百劑真元耗盡脈洪數而無神難用補劑而洪數變為細數必漸痿困不起而斃矣又或服寒涼未多用保元四君加生薑一二十劑求汗不出而洪數之脈不退亦難救治或雖無汗而洪脈漸減病亦漸去且能飲食此為可治如此之脈大抵秋冬易治春夏難療○凡虛損脈六七至若逢春夏

火令津液枯槁腎水正行死絕之鄉肺絕脾燥無有不死者若秋冬火令已退金水止旺脈雖數可治也設病者骨立聲啞喉痛寒熱腹疼作瀉而脈細數亦屬不治。凡病延至三四月服藥已多其不効者必過用寒涼五藏愈虛邪火愈熾初用補藥數貼邪火一退反覺頭眩惡心骨疼脚痠神氣昏懶不思飲食倘脈不細數而帶和緩急用保元四君大劑連服便安寢半日睡覺精神頓爽再服再寢飲食漸增則為可治倘脈細如絲腹痛昏憤者難治。凡久病人脈

醫通卷之二 虛損

三

大小浮沉弦滑而三部不勻或寸浮尺沉或尺浮寸沉但見病脈反屬可治如久病浮中沉俱和緩細察無神而體倦甚者必死再看其面色光潤此精神皆發於外死期速矣。凡虛損見數脈為胃氣不足若轉緩弱為胃氣生發之兆乃少陽春升之氣也。凡虛損病久脈雖和緩未可決其必瘳蓋久病之人元氣虛弱脈反和緩假氣也遇七八月間服補劑病得漸減此生機也或延至十一月一陽初動陽氣漸升內氣空虛無以助生發之氣則變憎寒壯熱服補劑

十餘貼寒熱漸退猶可延捱調理至二三月不變則生否則不治緣春夏木旺脾肺久虛氣衰不能敵時令耳。凡醫新病初時有邪脈浮數服按病藥數劑數脈即退病已向安再數劑則倦脈反浮數此時不可為尚有邪也蓋邪退而神氣初轉故浮只宜保元湯調養元氣浮數之脈得微汗而退倘不識此仍以祛邪之藥治之則變虛勞矣。久病服藥後六脈俱和偶一日診或細或數或虛弱或變怪異常即當細問起居之故或因一夜不睡而變者或因勞役惱怒

醫通卷之二 虛損

三

或因感冒風寒各隨其感而治之。久病欬嗽氣喘若脈數者不可用補藥如服之虛火一退多令人痿倦不起須先用獨參湯稍加陳皮以接其氣數日後脈數漸退方與調理。診。石頑曰金匱云男子平人脈大為勞極虛亦為勞脈浮者裏虛也脈虛浮弦為短氣目眩衄血脈大者春夏劇秋冬瘳男子脈浮弱而濇者為無子精氣清冷虛弱微細者善盜汗出脈沉小遲者溇泄食不化脈虛孔遲及諸孔動微紫男子失精女子夢交。

緊數之脈表裏俱虛緊為寒傷營數為血不足脈見短數則無胃氣細數緊數俱非吉祥脈洪大按之虛者須防作瀉凡見數脈難治病久脈數尤非所宜脈忽浮濇而數忽沉弱而緩變易不常虛火之故也虛損轉潮熱泄瀉脈短數者不治虛損脈浮大者屬陽虛細數者屬陰虛孔為失血若兩手俱孔而中有一部獨弦者為有瘀蓄未盡當散瘀為先不可驟補若見數大者為火旺必難治若見濇脈來至者亦不可治也弦數為骨蒸自上而下者必寸口浮數自下而

醫通卷之二 虛損

上者必尺中弦急若關尺俱弦細而急如循弦稜者不治又尺中弦強者必因房室發熱加之誤服寒涼故脈如是然虛損之人雖遠房室其尺脈之弦強必不能便軟若更犯房室明日反和此陰陽得交故爾暫軟後日診之其弦強必愈甚診察之際不可不辨也

則煩擾不寧與當歸補血湯四貼而熱除時覺左脇刺痛按之漉漉有聲此少年喜酒負氣嘗與人鬪狠所致與澤朮麋銜湯加生藕汁調服大便即下燥燥紫黑血塊數日乃盡後與四烏鯁骨一蘆茹為末分四服入黃芩雞腹中煮噉留藥蜜丸盡劑而血不復來矣

又治顏汝玉女病虛羸寒熱腹痛裏急自汗喘嗽者三月餘屢更醫藥不愈忽然吐血數日前醫轉邀石頑同往診候其氣口虛濇不調左皆弦微而

醫通卷之二 虛損

尺微尤甚令與黃耆建中加當歸細辛前醫曰虛勞失血曷不用滋陰降火反行辛燥乎余曰不然虛勞之成未必皆本虛也大抵多由誤藥所致今病欲成勞乘其根蒂未固急以辛溫之藥提出陽分庶幾挽回前失若仍用陰藥則陰愈亢而血愈逆上矣從古治勞莫若金匱諸法如虛勞裏急諸不足用黃耆建中原有所祖即腹痛悸動亦不出此更兼內補建中之制加當歸以和營血細辛以引肺氣毋慮辛燥傷血也遂與散結血止次以桂

枝人參湯數服。腹痛寒熱頓除。後用六味丸。以滋
 仁易黃肉。或時開進。保元異功。當歸補血之類。隨
 證調理。而安。余治虛勞。嘗屏絕一切虛勞之藥。使
 病氣不致陷入陰分。深得金匱之力也。
 門人進問虛損之治。令人恆守肝。只是有餘。腎只
 是不足。二語咸以清熱平肝為務。吾師每以扶脾
 益肝建功。其旨云。何石頑答曰。夫嗽雖言肺病。而
 實本之於胃。內經欬論有云。其本在胃。頗關在肺。
 其義可見。至於平肝之說。關係匪輕。肝為生發之

醫通卷之二 虛損

頁

藏土藏精血。精血內充。證脈俱無由見也。凡虛勞
 裏急亡血。失精煩熱。脈弦諸證。良由生氣內乏。失
 其柔和。而見乖戾。似乎邪熱有餘之象。是須甘溫
 調補。以扶生發之氣。審係陰虧。則壯水以制陽。陽
 虛則培土以厚載。使之榮茂。而保其貞固。詎可復
 加削伐。而損既病之胃氣乎。
 復問虛損之宜於扶脾益肝。敬問命矣。先哲治按
 中多有黃四物等方者。何也。答言。風土不同。故
 也。西北之人。恆食燥火。燥為水上之精英。得水益

熾。作食食之。能助真火。真火過極。則為壯火。壯火
 散氣。是以西北之人。患中風者。多虛羸者。少。即或
 有之。惟以苦寒清火為務。雖有虛證。無藉辛溫也。
 東南之人。惟食薪火。薪稟水土之慄悍。得水即滅。
 作食食之。專助龍火。龍火飛騰。則為邪火。是以東
 南之人。患中風者。少。虛羸者。多。縱有肝邪。最忌苦
 寒傷中之劑。雖有木鬱。難於升發也。然西北之人。
 豈無真陽虛劇。宜用薑附者。東南之人。豈無邪熱
 亢極。宜用芩連者。當知北人稟賦雖強。以水為事。

醫通卷之二 虛損

頁

真陽耗竭。非峻投辛烈。烏能扶元氣於無何有之
 鄉。南人稟賦雖薄。恣情自恃。邪火暴逆。非暫用苦
 寒。何以救真陰於將竭之頃哉。庸師但知辛熱有
 助陽之功。曷知有損陰之患。苦寒有傷中之慮。曷
 知有救陰之力歟。

張氏醫通卷之二終

長洲石頂張

路下父

以柔安世

寒熱門

發熱

東垣云仲景論內外不足發熱自汗之證大禁發汗若飲食勞倦雜病發熱自汗表虛之證認作有餘誤用表藥發之汗大出而表益虛也○身熱熱先太陽

醫通卷之三 發熱

也從外而之內者為外傷○手足不和兩脇俱熱如火先少陽也從內而之外者為內傷○傷食令人頭痛脈數發熱但左手脈平和身不疼痛是也○人迎氣口俱盛或舉按皆實大發熱而惡寒腹不和而口液此內外俱傷也○夏月火乘土位溼熱相合病多煩躁悶亂四肢發熱或身體沉重走注疼痛皆溼熱相搏鬱而不伸故致熱也○發熱身疼而身如蒸黃者溼熱也○一身盡痛發熱日晡所劇者風溼也○汗出而身熱者風熱也○身熱脈弦數戰栗而不

惡寒者痺瘧也○中脘有痰令人憎寒發熱惡風自汗寸口脈浮胸膈痞滿有類傷寒但頭不疼項不強為異○虛煩與傷寒相似身熱脈不浮緊不惡寒但熱而煩頭不痛○脚氣為病大便堅脚膝兩腫腫痛或枯細者當其發時亦發熱憎寒喘惡有似傷寒也○春夏之交發熱而渴或微惡寒右手脈不數盛者濕病也○身熱頭疼自汗多脈陽脈浮滑陰脈濡弱者風濕也○夏月大熱而渴脈盛躁者熱病也○夏月脈虛身熱而喘之者傷暑也○四肢發熱口古咽

醫通卷之三 發熱

乾煩躁悶亂者心與小腸之火乘脾土之位脾主四肢為諸陽之本脾熱故四肢發熱○每日晡時憎寒壯熱脈數盛而有痛處者癰毒之將發也
李士材治夏葵仲太夫人年屆八十因蘇仲遠任閩中憂思成疾忽發熱頭疼醫以傷寒發散禁食一劑而汗如浴喘促神昏其脈大無力即令進食而投參耆白朮橘紅甘草煨薑一劑而喘汗差減倍用參朮至一兩證愈七八惟食未強此火衰不能生土加熟附乾薑服一月而痊

熱
 經云熱至則身熱吐下霍亂癰疽瘡瘍皆注下咽
 惡腫脹嘔吐頭痛骨節變肉痛血溢血泄淋閉之
 病生矣。病機云諸風掉眩皆屬於肝諸寒收引皆
 屬於腎諸氣膈鬱皆屬於肺諸溼腫滿皆屬於脾諸
 痛癢痞皆屬於心五藏分屬諸厥固泄皆屬於下
 焦肝腎諸痿喘嘔皆屬於上焦心諸熱瘥瘵皆
 屬於火三焦經諸禁或慄如喪神守皆屬於火陰心
 經諸瘧項強皆屬於溼足太陽諸逆衝上皆屬於火
 醫通卷之三 熱

手厥陰心 諸脹腹大皆屬於熱足太陽 諸躁狂越皆
 胞絡經 足陽明 諸暴強直皆屬於風足厥陰 諸病有
 屬於火胃經 諸暴強直皆屬於風足厥陰 諸病有
 聲鼓之如鼓皆屬於熱肺經 諸病肺腫疼酸驚駭
 皆屬於火太陽經 諸轉反戾水液渾濁皆屬於熱手
 陽明 諸病水液澄澈清冷皆屬於寒足少陰 諸嘔吐
 酸暴注下迫皆屬於熱足少陽
 按病機十九條部元偉分屬經藏前五條各屬五
 藏之病次二條兼該上下之病後十二條分隸十
 經證而河間原列式從未論及皆偏言盛氣實

邪立言若此虛者何堪故婁氏指其治法之偏誠
 非過也觀十九條中除五藏上下外其間屬火者
 五屬熱者四其外惟風寒溼三氣而已况五藏中
 之心藏豈非亦屬火乎今以全節類諸熱門使學
 者比例而觀庶幾熱虛盛之機可了然無惑矣
 盛啓東云治熱須辨真假夫真熱則發熱惡寒脈數
 有力按之更實煩躁口渴大便燥小便赤濇或利臭
 積發言壯厲不欲近衣者是也親手表者宜發散親
 乎裏者宜通泄假熱亦發熱惡寒而足必不熱脈大
 醫通卷之三 熱

而虛者之微弱身雖熾熱而不躁不渴或見虛狂躁
 渴而不能引飲發過頃之即止終不及聲高言罵者
 也經曰寒熱有真假治法有逆從此之謂也
 雜病發熱陰虛於下也經云陰虛則發熱太陽在外
 為陰之衛陰在內為陽之守精神外馳嗜慾無節陰
 氣耗散陽無所附遂致浮散於肌表間而發熱也實
 非有熱當作陰虛治而用補養之法可也
 丹溪論晝夜發熱晝重夜輕口中無味為陽虛午後
 發熱夜半則止口中知味為陰虛陽全陰半陽得以

兼陰陰不得以兼陽也。至於或晝或夜或作或止不時而發者此脾胃氣血俱虛火氣不寧之證不可拘於晝夜之候也。陽虛責在胃陰虛責在腎蓋饑飽傷胃勞役則兼傷脾胃陽氣虛矣房勞傷腎竭力則傷肝陰血虧矣。

腎虛火不歸源遊行於外而發熱者煩渴引飲面目俱赤過舌生刺兩脣黑裂喉間如如火上衝兩足心似烙痰涎壅盛喘急氣促脈洪大而數疾無倫按之微弱者是也法當導火歸源誤用寒涼必殆即或知

醫通卷之三

熱

五

其本虛而用補益不辨陰虛陽虛漫投參朮則陽愈盛而陰愈虛壯熱轉增八味桂附之屬愈不敢施不得已用知藥等連折之必至燥渴咽痛腹痛泄瀉而死。

凡暴熱不止脈滑數或洪盛皆為實熱宜隨表裏孰輕孰重而清理之或脈沉而按之實堅者為裏實必用苦寒下奪之若熱久不止脈來虛數無力服調補藥不應飲食無味或至下利湯或反加乾欬者此必陰血受傷當以血藥調之其陰則陽熱自化陰陽

虛盛之機不可不審而急為轉關也。

診脈數為熱浮數表熱沉數裏熱無力虛熱有力實熱滑數心下結熱緩而滑為熱中牢為脾胃盛熱若發熱而脈反沉細或數疾無力者病脈相反也死病熱有火者生心脈洪是也浮而濇濇而身有熱者死熱而脈靜者難治脈盛汗出不解者死脈虛熱不止者死脈弱四肢厥不欲見人食不入利下不止者死。

醫通卷之

熱

六

潮熱

潮熱有作有止如潮水之來不失其時一日一發若日三五發者即是發熱非潮熱也有虛有實惟傷寒日晡發熱乃胃實別無虛證其餘有潮熱者當審其虛實若大便堅濇喜冷畏熱心下嘔然睡卧不着此皆氣盛所謂實而潮熱也涼膈散大柴胡輩下之若胃氣消乏精神憔悴飲食減少日漸羸病雖蠲去而五心常有餘熱此屬虛證宜逍遙散小柴胡等加減有每遇夜身發微熱病人不覺早起動作無事飲

醫通卷之三

潮熱

七

食如常既無別證可疑只是血虛陰不濟陽朝用加味逍遙散暮用六味丸不應用當歸補血湯加減八味丸。有潮熱似瘧胸膈痞塞背心疼痛氣弱脈弦服補藥不効者此屬飲證隨氣而潮故熱亦隨飲而潮於痰飲門求之。氣口脈滑內有宿食常暮發熱明日復止者於傷飲食門求之。

惡寒

背惡寒

經云陽虛則外寒奈何曰陽受氣於上焦以溫皮膚分肉之間今寒氣在外則上焦不通而寒氣獨留於外故寒慄。惡寒者雖當夏月若遇風霜欲得重綿時覺凜凜戰慄如喪神守此熱伏於裏而反覺自冷實非寒也或曰往往見有服熱藥而愈者何也曰病熱之人其氣炎上鬱為痰飲抑遏清道陰氣不升病熱尤甚積痰得熱亦為暫退熱勢助邪其病益深或曰寒勢如此

醫通卷之三

惡寒

八

誰敢以寒涼藥與之非殺而何曰古人遇戰慄之證有以大承氣湯下燥屎而愈者惡寒戰慄明是熱證但有虛實之分耳。有衛氣虛衰不能實表分肉而惡寒者有上焦之邪隔絕營衛不能升發出表而惡寒者有酒熱內鬱不得泄而惡寒者背惡寒是痰飲仲景云心下有留飲其人背惡寒冷如水指迷茯苓丸身前寒屬胃經云胃足陽明之脈氣虛則身以前皆寒膝掌中寒者腹中寒魚上白肉有青而脈者胃中有寒理中丸表虛

惡賊風上焦不通陽氣抑遏而皮膚分肉無以溫之故寒慄升陽。有湯開發上焦以升陽明出外溫之也。○外感內傷傷食溼痰火鬱皆有惡寒非獨陽虛也。若脈浮緊頭痛拘急身疼微惡寒熱起是外感審時令輕重發散之脈緩弱或氣口虛大按之無力兼見倦怠手心熱是內傷元氣證補中益氣湯加桂附二三分以行參耆之力且益陽氣也。脈弦滑惡心頭痛飽悶溢酸是內傷宿食從傷食治或脈來濤伏腹滿煩熱喘促者是冷食結滯於內也。當與溫消枳實

醫通卷之三 惡寒

九

理中湯審係肉食加炮黑山楂一錢脈滑或沉周身疼痛而惡寒者屬濕痰乃痰在上焦遏絕陽氣而然肥人多此宜二陳加二朮羌防少佐桂枝甚者先吐之惡寒非寒不戰而慄從火鬱治火鬱湯若鬱遏陽氣於脾上令人惡寒者東垣升陽散火湯內虛裏急惡寒少氣手足厥冷少腹學急足脛疼痛此陽不足也大建中湯。昔惡寒脈浮大而無力者為氣虛。脈弦數寒熱兼作乃瘡腫之候。須問身中有無腫處。大抵惡寒證除陽虛外屬表證者多乃表中陽

氣不得發越而然須辛散之。○惡寒家不可過覆近火寒熱相搏脈道沉伏愈令病人寒不可過但去被撤火兼以和營之藥自然不惡寒矣。婦人惡寒尤不可近火寒氣入腹而室結聚鍼藥所不能治矣。祝仲寧治一貴婦病惡寒日夜以重裘覆其首起躍人沸湯中不覺醫以為寒祝持之曰此痰火上騰所謂陽極似陰也非大下之則火不殺下經宿而撤裘呼水飲之旬日氣平乃愈。李士材治吳文遂眩暈三載雖戰慄惡寒而不喜

醫通卷之三 惡寒

十

飲熱湯五月向火數委擁居帷帳屢服薑桂不効脈浮之細小沉之搏堅是鬱火內伏不得宣越也。用金花湯加柴胡甘草生薑乘熱飲之移時而惡寒減再劑而撤火墟踰月而起更以人參湯進六味丸兩月全安。石頑曰凡病但惡寒而不發熱者多屬火鬱之證。舉世一以陽虛為治誤人多矣如聖醫謝右直之病七月陽虛忽病瘧因服芩知石膏等藥。後因小便清大溼遂醫。其病愈後

醫用八味六君三倍參附而寒不除。繼用大建中。每服人參五錢熟附一錢。其寒益甚。春王人日始延治於余。診之脈僅三至。弦小而兩寸俱伏。但舉指忽覺流利。審其證。雖五蘖重裘。大畏隙風。如箭而不喜近火。惡寒雖劇。而忽重忽輕。口鼻氣息全冷。而胸中時覺上衝。小腹堅滿。而塊壘如石。大便堅硬而欲了不了。小便短數。而時白時黃。陽道雖痿而緩縱不收。氣色雖憔悴而不晦暗。此證起先本屬陽虛。因加用參附陽藥過多。壯火不能化陰。

醫通卷之二 惡寒

遂鬱伏土中。反致真陰耗竭。是以二便艱澀。所謂陰虛自致泉竭也。法當升發其陽。先與火鬱湯六服。繼進升陽散火補中益氣。而惡寒微除。重裘漸解。肢體微汗。口鼻氣溫。脈復五至。二便調適。小便微和。陽亦漸舉。嗣後令服六味丸。生脈散。異攻散。調理而康。

背惡寒

背為陽位。背。上惡寒。陽受病而陰邪克逆也。其病有七。一者。暴中陰寒。四肢厥冷。而背惡寒。脈必沉細。附

子湯溫散之一者。素稟陽衰。而背上常微畏寒。脈來微弱。八味丸溫補之一者。熱邪內伏。煩渴引飲。而背惡寒。脈多沉滑。或伏匿。此火鬱於內也。熱病初發。多此。白虎湯解散之一者。中暑暈熱。亦多有背惡寒。人參白虎清暑益氣。按證清解之一者。溼痰內鬱。肢體疼痛。而痞悶頭汗。其人必肥盛。其脈或緩滑。或濇滯。滑則指迷。茯苓加膽星。瀉則芩桂木甘。加半夏。廣皮。分解之一者。瘀血內滯。而頭汗。口黃。小便清利。大便溏黑。小腹偏左。或左脇中脘有疼處。脈必關人弦緊。

醫通 三 背惡寒

或帶花狀。桃核承氣。犀角地黃。隨上下虛實。清理之一者。無故脈數。而背惡寒。疼重寒熱者。為發癰疽之兆。高粱多。此不可疑似。而遲延難療也。

振寒

經言虛邪之中人也。灑灑動形。正邪之中人也。微見於色。不知其身。又曰。陽明所謂灑灑振寒。陽明者。午也。五月盛陽之陰也。陽盛而陰氣加之。故灑灑振寒。當瀉陽者也。又云。陽氣客於皮膚。陰氣盛。陽氣虛。故振振寒慄。當補陽者也。如六脈弦細而濇。按之空虛。此大寒證。亦傷精氣。當溫補者也。瀉陽白虎。加入人參。湯竹葉石膏湯。補陽黃耆建中湯。若夫真陽虛證。但寒慄耳。不作振也。或兼風寒。則振桂枝加附子湯。

醫通卷之三 振寒

戰慄

經云。腎之變動為慄。原病式曰。戰慄動搖。火之象也。陽動陰靜。而水火相反。故厥逆禁固。屈伸不便。為病寒也。慄者。寒冷也。或言寒戰為脚寒者。未明變化之道也。此由心火熱甚。亢極而戰。反兼水化制之。故寒慄也。寒慄由火盛似水。實非兼有寒氣也。以大承氣下之。多有燥屎。下後熱退。則寒慄愈矣。若陽虛則但畏寒。陽鬱則振寒。戰慄有火無火之分也。亦有暴感寒邪。惡寒脈伏。而戰慄者。麻黃湯發散之。

醫通卷之三 戰慄

寒熱

外熱內寒 外寒內熱 上熱下寒 上寒下熱

經云因於露風乃生寒熱。○陽勝則熱陰勝則寒。重寒則熱重熱則寒。○風氣客於皮膚之間內不得通外不得泄風者善行而數變腠理開則灑然寒閉則熱而悶其寒也則衰飲食其熱也則消肌肉故使人快慄而不能食名曰寒熱。
寒熱如癘表裏不和者小柴胡為主藥。至夜轉甚者加丹皮山梔日久虛勞寒熱不除者柴胡四物湯加味逍遙散。○脾病則血氣俱不寧寒熱往來無有休

醫通卷之三

寒熱 外熱內寒 外寒內熱

五

息故脾病如癘狀也元氣虛人遇勞即發寒熱此元氣下陷之故或勞力而發寒熱腿縫中結核作痛謂之勞發俱宜補中益氣湯。○病寒熱間作腋後有斑三五點鼻中微血兩脈沉瀟胸膈四肢按之殊無大熱此脾胃氣虛而挾微邪理中湯去人參加茯苓煨葛根。○鬱怒而發寒熱逍遙散。○內傷癘疾寒熱各具本門。○傷寒寒熱不在此例。
外熱內寒外寒內熱。○皮寒而燥者陽不足皮熱而燥者陰不足皮寒而寒者陰盛也皮熱而熱者陽盛

也仲景云病人身大熱反欲得近衣者熱在皮膚寒在骨髓也黃耆建中湯汗之病人身大寒反不欲近衣者寒在皮膚熱在骨髓也越脾湯發之若雜證外熱內寒者理中湯斂之外寒內熱者火鬱湯散之上熱下寒上寒下熱。○熱發於上陽中之陽邪也熱發於下陰中之陽邪也寒起於上陽中之陰邪也寒起於下陰中之陰邪也脈經云陽乘陰者腋已下至足熱腰已上寒梔子豉湯吐以升之陰氣上爭心腹滿者死陰乘陽者腰已上至頭熱腰已下寒桂苓丸

醫通卷之三

上熱下寒 上寒下熱

六

利以導之陽氣上爭得汗者生若雜證上熱下寒既濟湯兼大便秘既濟解毒湯火不歸源八味丸上寒下熱五苓散送滋腎丸虛陽下陷者加減八味丸

瘧

經云。瘧先寒而後熱者。夏傷於大暑。其汗大出。腠理開發。因遇夏氣淒冷之小寒。藏於腠理皮膚之中。秋傷於風。則病成矣。夫寒者陰氣也。風者陽氣也。先傷於寒。而後傷於風。故先寒而後熱也。病以時作。名曰寒瘧。先熱而後寒者。此先傷於風。而後傷於寒。故先熱而後寒也。亦以時作。名曰溫瘧。其但熱而不寒者。陰氣先絕。陽氣獨發。則少氣煩冤。手足熱而欲嘔。名曰癰瘧。溫瘧者。得之冬中於風。寒氣藏於骨髓之中。

醫通卷之三 瘧

七

至春則陽氣大發。邪氣不能自出。因遇大暑。腦髓燥。肌肉消。腠理發泄。或有所用力。邪氣與汗皆出。此病藏於腎。其氣先從內出。於外也。如是者。陰虛而陽盛。陽盛則熱矣。衰則氣復反入。入則陽虛。陽虛則寒矣。故先熱而後寒。名曰溫瘧。瘧瘧者。肺素有熱。氣盛於身。厥逆上衝。中氣實而不外泄。因有所用力。腠理開。風寒舍於皮膚之內。分肉之間而發。發則陽氣盛。陽氣盛而不衰。則病矣。其氣不及於陰。故但熱而不寒。氣內藏於心。而外舍於分肉之間。令人消燂肌肉。

故命曰癰瘧。足太陽之瘧。令人腰痛。頭重。寒從背起。先寒後熱。焯焯暍然。熱止汗出。足少陽之瘧。令人身體解。飢寒不甚。熱不甚。惡見人。見人心惕。惕然。熱多汗出甚。足陽明之瘧。令人先寒灑淅。灑淅寒甚。久乃熱。熱去汗出。喜見日月光火氣。乃快然。足太陰之瘧。令人不樂。好太息。不嗜食。多寒熱。汗出。病至則善嘔。嘔已乃衰。足少陰之瘧。令人嘔吐甚。多寒熱。熱多寒少。欲閉戶牖而處。其病難已。足厥陰之瘧。令人腰痛。少腹滿。小便不利。如瘞狀。非瘞也。

醫通卷之三 瘧

六

數便。意恐懼。氣不足。腹中悒悒。凡治瘧。先發時食。頃乃可以治。過之則失時也。金匱云。師曰。陰氣孤絕。陽氣獨發。則熱而少氣煩冤。手足熱而欲嘔。名曰瘰瘧。若但熱不寒者。邪氣內藏於心。外舍分肉之間。令人消燂肌肉。瘧之寒熱更作。因陰陽之氣互為爭併。若陰衰。離絕其陽。而陽亦不併之陰。故陽獨發。但熱而已。其少氣煩冤者。肺主氣。肺受火劫。故也。手足熱者。陽主四肢。陽盛則四肢熱也。欲嘔者。火邪上衝。胃氣

逆也。內藏於心者。陽盛則火氣內藏。而外舍分肉之間也。消燦肌肉者。火盛則肌肉燦也。此條合後條。溫瘧觀之。亦可以白虎湯治瘧也。白虎專於退熱。其分肉四肢內屬脾胃。非切於所舍者乎。又瀉肺火。非救其少氣煩冤者乎。設其別有兼證。豈不可推加桂之劑。而加別藥乎。溫瘧者。其脈如平。身無寒。但熱。骨節煩疼。時嘔。白虎加桂枝湯主之。

內經言溫瘧。先熱後寒。仲景言溫瘧。則但熱不寒。

醫通卷之三 瘧

十九

有似瘧瘧。而實不同也。瘧瘧兩陽合邪。上薰心肺。所以少氣煩冤。消燦肌肉。溫瘧脈如平人。則邪未合而津未傷。陽受病而陰不病。以其人素有痺氣。營衛不通。故瘧發於陽。不入於陰。所以骨節煩疼。時嘔。邪氣軒格之狀。有如此者。惟用白虎湯以治陽邪。而加桂枝以通營衛。斯陰陽和。血脉通。得汗而愈矣。至於傷寒前熱未除。而復感風寒。脈陰陽俱盛之溫瘧。與其脈如平者。迥乎不同也。瘧多寒者。名曰牝瘧。蜀漆散主之。

邪氣內藏於心。則但熱而不寒。是為瘧瘧。邪氣伏藏於腎。故多寒而少熱。則為牝瘧。以邪氣伏結。則陽氣不行於外。故外寒。積聚津液以成痰。是以多痰。素問少陰經證之多熱少寒不同。方用蜀漆和粳米吐之。以發越陽氣。龍骨以固斂陰津。雲母從至下而舉其陽。取山川雲霧開霽之意。蓋雲母即陽起石之根。性溫而升。最能祛濕運痰。稍加蜀漆。則可以治太陰之濕瘧。方後有云。濕瘧加蜀漆半分。而坊本誤作溫瘧。大謬。此條本以加伏體海。

醫通卷之三 瘧

二十

謂之牝瘧。趙以德不辨亥系。註為邪在心而為牝。驗嘉言亦仍其誤而述之。非智者之一失歟。瘧病發渴者。柴胡去半夏加栝蒌湯。亦治勞瘧。渴者。陽明津竭。而所以致陽明津竭者。本少陽木火之勢。劫奪胃津而然。故瘧邪進退於少陽。則以小柴胡進退而施治也。至於勞瘧之由。亦木火盛。而津衰致渴。故亦不外是方也。瘧寒多。微有熱。或但寒不熱。柴胡桂枝湯。服一劑如神。

是證雖與牝瘧相類。以方藥論之。則殊。牝瘧邪伏少陰氣分。而此邪伏少陽營血之分。夫邪氣入營。既無外出之勢。而營中之邪。亦不出與陽爭。所以多寒少熱。或但寒無熱也。小柴胡湯。本陰陽兩停之方。可隨瘧之進退。加桂枝乾薑。則進而從陽。若加枳實石膏。則退而從陰。可類推矣。
丹溪治六經瘧。悉以二陳為主。各加引經藥。可見無痰不成瘧也。大法先熱後寒者。柴胡桂枝湯。先寒後熱者。小柴胡湯。多熱但熱者。白虎加桂枝湯。多寒但

寒者。柴胡桂枝湯。雖多寒但寒。脈洪實者。當作實治。不得使用白虎。雖多熱但熱。脈虛軟者。當作虛治。不得使用白虎。寒多熱少。或少食易饑。惡心吐痰。人參養胃湯。熱多寒少。口苦咽乾。小便赤澀。或傷食成瘧。清脾飲。勞役所傷。飲食失節成瘧。則虛弱自汗。補中益氣加半夏。瘧疾自汗。日甚不能止。此表虛不能衛護也。人參實衛加桂枝。○風瘧。自感風而得。惡風自汗。煩躁頭痛。風陽邪也。故先熱後寒。宜半夏柴胡羌活紫蘇細辛生薑。○寒瘧。者月乘涼沐浴。自感寒而

得無汗惡寒。擊痛而慄。寒陰邪也。故先寒後熱。宜羌活紫蘇桂枝柴胡草果厚朴。○暑瘧。亦名癰瘧。但熱不寒。裏實不泄。煩渴而嘔。肌肉消燼。小柴胡加香薷黃連竹葉。盛暑發者。白虎湯。虛者加人參。秋涼後發者。小柴胡湯。此肺素有熱。陰氣先絕。陽氣獨發。故但熱不寒也。○溫瘧。由冬受非時之邪。伏藏骨髓之中。至春夏溼熱氣蒸而發。發則先熱後寒。或但熱不寒。春用小柴胡。夏用白虎加桂枝。以邪熱勢盛。故不惡寒而便發熱。熱發於表之後。正氣內虛。反微似畏寒。

之狀。非惡寒也。○牝瘧。邪伏於腎。溼瘧。則久受陰溼。而邪伏太陰。皆但寒不熱。宜蜀漆散。邪伏血分。而多寒少熱。慘慘振振。柴胡桂枝湯。○勞瘧。大渴。柴胡去半夏加枳實湯。○汗出溼淫。身體重痛。肢節煩疼。寒熱而嘔逆者。亦屬溼瘧。胃苓湯加羌活紫蘇。○食瘧。因飲食不節。中脘生痰。加以風氣乘之。故善饑而不能食。食而支滿。腹大善嘔。實者二陳加枳殼草果。因饑飽勞役而發。日久不止。脈虛者。理中湯加枳實青皮。素有陰虛勞嗽。或因瘧成勞。但於調理本藥中。

稍加桂枝。身毒可也。不純用祛風除痰藥。若表邪勢盛。可用小建中。蓄蓄建中為主。後與生料六味丸加桂枝。龍耳。○凡瘧發於午前。是陽分受病。易愈。發於午後。陰分受病。難愈。瘧發日更。為邪氣下陷於陰分。必用升柴升發其邪。仍從陽分而發。補中益氣加桂枝。瘧發日晡。為邪氣上越於陽分。宜因勢利導之。小柴胡加枳椇。○夜瘧。浴各鬼瘧。此邪入血分。宜升散血脈之邪。千金內補建中。加升柴。生首烏。脾胃素虛人。補中益氣。加首烏。桂枝。芍藥。○瘧瘧。山嵐溪澗。

醫通卷之三 瘧

五

之毒。須用祛瘴除痰之藥為主。○瘧瘧。夏秋之間。沿門闔境皆是也。其證壯熱多汗而渴。宜達原飲。○煩熱大渴。有表證。桂枝白虎湯。○譫妄狂悶。涼膈散加荳果。寒熱便秘。大柴胡湯。○虛人發散後。熱不止。人參敗毒散。○有鬱證似瘧者。寒熱與瘧無異。但口苦嘔吐清水。或苦水。面青。胸膈身鳴。脈澀。通散倍柴胡。加吳茱萸。連。○痢後發瘧。邪從少陽循經外泄也。小柴胡去黃芩。加桂枝。或補中益氣倍升柴。升散則愈。

大抵瘧初起。宜散邪消導。日久。宜養正調中。所謂氣虛則惡寒。血虛則發熱也。日數雖多。飲食未節者。未可便斷為虛。須禁食消導。患脈下手可也。形盛氣虛人。多濕痰。發則多惡寒。日久不已。脈軟而沉帶滑。用補中益氣。加苓半。兼用熟附子二三分。瘧後不喜食。四肢倦怠。面色痿黃。六君子加山查。黃連。枳實。久瘧不止。元氣虛盛者。用人參。常山各五錢。劉碎。微火同炒。去常山。只以人參。煎湯。未發前服。屢驗。瘧發四五遍後。曾經發散者。何首烏散。壯實者。可用七寶飲。至。

醫通卷之三 瘧

五

夜熱不止。而脈實邪盛者。此邪干血分也。常山飲。截之。瘧發已久。遍治無功。度無外邪。亦無內滯。惟人參一兩。生薑一兩。加桂枝少許。冬月無汗。稍加麻黃。發前五更時服。溫覆取微汗。必止。甚者連進三日。無不愈者。愈後亦易康復。如貧家人參減半。合白朮五錢代之。此方不特虛人久瘧。治三日瘧更宜。夜發則加當歸首烏。無不應手。取效。然發於嚴冬之時。有屢用此方。及補中益氣不効者。必待仲春。仍用前藥。加桂枝。汗之即愈。

丹溪云。瘧瘧者。三陰瘧也。三日一發。發於子午卯酉日者。少陰瘧也。發於寅申巳亥日者。厥陰瘧也。發於辰戌丑未日者。太陰瘧也。更須以脈證參之。然後決其經。而與治法。按內經云。時有間二日。或至數日而發者。邪氣與衛氣客於六府。而有時相失。不能相得。故休數日乃作也。李士材釋云。客。猶會也。邪在六府。則氣遠會希。故間二日。或休數日也。觀此。則丹溪辰戌丑未日為太陰瘧非矣。子午雖曰少陰。而卯酉則陽明矣。巳亥雖曰厥陰。而寅申則少陽矣。丑未雖曰

醫通卷之三 瘧 三

太陰。而辰戌則太陽矣。三日發者。猶可以此為言。數日發者。又將何以辨之。大抵三日瘧。初起發於夏秋者。宜用二陳去橘皮。加生朮、檳榔、常山。遂去痰癖為先。稍加穿山甲以透經絡。至於暑結營分。又當以香薷、藴甲、茯苓、半夏、甘草、當歸、生薑、大棗、祛暑為要。而前藥為無益也。若元氣大虛。祇用補正。宜六君加草果、烏梅。各四錢。飲兼本經引使藥。若元氣下陷。日發漸安者。補中益氣湯。大劑參朮。藟棗為治。如常山、檳榔、山甲、草果皆為戕矣。

瘧母者。頑痰挾血食而結為癥瘕。鼈甲煎丸。或小柴胡加鼈甲。蓬朮、桃仁。俱用醋製。其鼈甲用栗灰湯煮糜爛。入藥尤効。此金匱法也。病氣俱實者。瘧母丸。虛人久瘧。時止時發。芎歸鼈甲飲。不應。脾虛也。急用補中益氣加鼈甲。少食痞悶。胃虛也。四獸飲加鼈甲。當歸、蓬朮、肉桂。虛人瘧母。必用補益。蓋緣治之失宜。邪伏肝經。而脇下有塊。仍寒熱時作。不可以癖積治之。每見急於攻塊者。多致不救。○久瘧不愈。必有蓄滯。須加鼈甲消之。如無蓄滯。只宜補益。

醫通卷之三 瘧 三

凡寒熱有常期者。瘧也。無常期者。雜證也。瘧證諸經有邪。總不離乎肝膽也。石頑曰。經言。夏者汗不出者。秋成瘧瘧。此論固是。然其輕重之殊。今昔迥異。良由天運使然。以北方風氣運行於南故也。夫瘧疾一證。向來淮泗以北最劇。大江以南甚輕。康熙壬子。吾吳患此者。比戶皆然。自夏徂秋。日盛一日。其勢不減。淮北。證皆痞滿嘔逆。甚則昏熱譫語。脈多渾渾。不顯寒象。亦有關尺微弦者。但其熱至晨必減。不似熱病之晝夜不分也。時醫不察。

混以傷寒日之。因而誤藥致斃者。日以繼踵。原其寒熱之機。又與往歲不同。有一日連發二三次者。有晨昏寒熱再見者。有連發數日中間二三日復發如前者。有先熱後寒者。有獨寒無熱者。有獨熱無寒者。有今日但寒。明日但熱者。證雖變易無常。總不越和營散邪等法。但須分虛實寒熱輕重治之。歷觀用劫劑及祝由之法者。十無一驗。間有寒熱止而昏熱不休者。又須隨所稟形氣之偏勝。病氣之盛衰。而為調適。全在機用靈活。不可專守成則。而舉世治瘧。必先禁

醫通卷之三 瘧按

七

止飲食。藥用疎風發散。兼消尅痰食。寬膈破氣之劑。消尅不已。繼進稍黃。胃氣愈傷。濁邪愈逆。正氣何由得行。而振祛邪之力乎。余治久瘧壞證。每令續進稠飲。繼與稀糜。使胃氣輸運。可行藥力。然後施治。如此挽回者。未遑枚舉。更有愈而復發。發而復愈。愈而又發者。又須推原所發之由。而為清脾。若常山草果。檳榔厚朴。枳殼青皮。石膏知母等。傷犯中州之藥。咸非所宜。逮至仲秋已後。不特白虎當禁。縱不犯石膏知母。邪氣發於內。而變為瀉者甚多。有先瘧後痢者。

有瘧痢齊發者。嘗遍攷昔人治例。惟補中益氣一方。雖未能盡合肯綮。然一隅之舉。餘可類推。庸師不審。但守通因通用之法。致成天札者多矣。

診○瘧脈自弦。弦數者多熱。弦遲者多寒。弦小緊者。下之瘧。弦遲者可溫之。弦緊者可發汗。絪灸也。浮大者可吐之。弦數者風發也。以飲食消息止之。

丹溪治一少年。冬月患瘧。自卯至寒。至酉方熱。寅初乃休。因思必為接內感寒所致。用人參大補。加附子行經散寒。以取汗。數日不得汗。以足跣道遠。

醫通卷之三 瘧按

天

藥力難及。再以蒼朮川芎桃枝煎湯。盛以高桶。扶坐浸足至膝。食頃以前藥飲之。汗出通身而愈。汪石山治一少年。六月因勞病瘧。取涼夢遺。遂覺惡寒。連日慘慘不爽。三日後頭痛。家人診之。驚曰。脈絕矣。議作陰證。欲進附子湯。未決。汪曰。陰證無頭痛。今病如是。恐風暑乘虛入於陰分。故脈伏耳。非絕也。若進附子湯。是以火濟火。安能復生。姑待以觀其變。次晚果寒熱頭痛。躁渴痞悶。嘔食自汗。脈皆濡小而數。脈證俱發。遂用清暑益氣湯。

減蒼木升麻二十餘劑而愈。

李士材治陳眉公三日瘧。淡歲未瘳。素畏藥餌。尤不喜人參。其脈浮之則滿。沉之則弱。營衛俱衰。故延不已。因固請曰。素不服參者。天昇之豐也。今不可缺者。病魔之久也。先服人參錢許。口有津生。腹無煩滿。遂以人參一兩。何首烏一兩。煎成入薑汁。鍾許。一劑勢減七八。再劑而瘳。遂截。

石頑治廣文張安期夫人。先是其女及婿與婢數日連斃三人。其僕尚傳染垂危。安期夫人因送女

醫通卷之三 瘧抄

五

殮歸亦病瘧。雜治罔效。遂成瘵病。勉與生薑瀉心湯救之。○故友李懷茲乃郎幼韓。觸鄧氏疫瘧之氣。染患月餘不止。且左右之人。失於調理。以致愈而復發。加以五液注下。瘧痢兼并。水穀不入者半月有餘。當此雖有合劑。亦難克應。乃攜歸齋中。日與補中益氣兼理中六君黃桂之屬。將養半月而康。○武守金令友之室春榜蔣曠生之妹也。曠生喬梓見其亢熱昏亂。意謂傷寒。同舟邀往。及診視之。是瘧非寒。與柴胡桂枝湯四劑而安。○武尹吳

丹生。溼盛體肥。嘔逆痞脹。寒熱昏眩。與涼膈散加

黃連下之。五日而止。越半月復發。亦五日而止。○戴守湯子端。惡寒發熱。面赤足冷。六脈弦細而數。自言不謹。後受寒。以為傷寒陰證。余曰。陰證無寒熱例。與柴胡桂枝湯二服而瘳。○文學顧若雨之女。與甥女先後並瘧。皆先熱後寒。並與桂枝白虎湯而瘳。○太學鄭澤林夫人。懷孕七月。先瘧後痢。而多鮮血。與補中益氣加吳茱萸製川連而愈。每見孕婦病瘧。胎墮而致不救者多矣。○鄉飲張怡

醫通卷之三 瘧抄

三

泉恆服參附鹿角膠等陽藥。而真陰向耗。年七十五。七月下澀病瘧。時醫誤進常山。止截藥一劑。遂致人事不省。六脈止歇。按之則二至一止。舉指則三五至一止。惟在寒熱之際。診之則不止歇。熱退則止歇如前。此真氣衰微。不能貫通於脈。所以止歇不前。在寒熱之時。邪氣衝激經脈。所以反得開通。此虛中伏邪之象。為製一方。用常山一錢。酒拌同人參五錢。焙乾。去常山。但用人參。以助胸中大氣。而祛逐之。當知因常山傷氣。而變劇。故仍

用常山為嚮導其書夜連進二服遂得安寢但寒熱不止脈止如前乃今日進人參一兩分二次進并與稀糜助其胃氣數日寒熱漸止脈微續而安○玉峯春榜顧玉書瘧發即昏熱譫語痞脹嘔逆切其氣口獨見短澀乃有宿滯之象與涼膈散易人中黃加草果仁一劑霍然○督學汪緘菴之女患前證以桂枝白虎湯易人中黃加葱豉四服而安○中翰金淳還乃郎八月間患瘧發於辰戌丑未至春子午卯酉每增小寒熱直至初夏始延治

醫通卷之三 瘧按

三

於石頭診其六脈如絲面青唇白乃與六君子加桂附四服不應每服加用人參至一兩桂附各三錢又四服而辰戌丑未之寒熱頓止子午卯酉之寒熱更甚此中土有權而邪併至陰也仍與前藥四服而色榮食進寒熱悉除後與獨參湯送八味丸調理而安○文學顧大來年逾八旬初秋患瘧瘧昏熱譫語喘乏遺尿或者以為傷寒譫語或者以為中風遺尿危疑莫定予曰無慮此三陽合病譫語遺尿且不行而面赤仲景著證中原有是例

遂以白虎加人參三服而安同時文學顧次占夫入朔客祈連山皆患是證一者兼風用白虎加桂枝一者兼溼用白虎加蒼朮俱隨手而痊若以中風遺尿例治則失之矣是日坐間有同道問及今歲瘧脈不弦之故予謂之曰瘧屬少陽經證其脈當弦而反不弦如平人者以邪氣與正氣混合不分故絕不顯弦象余頃有云溫瘧者其脈如平身無寒但熱骨節煩疼時嘔白虎加桂枝湯主之苟知脈既不弦便非風木之邪即不當用柴胡等少

醫通卷之三 瘧按

三

陽經藥豈可以常法施治乎○飛疇治沈子嘉平昔每至夏間臍一著扇風則腹痛且不時作瀉六脈但微數無他異此腎藏木寒閉藏不密易於招風也下寒則虛火上僣故脈數耳曾與六味去澤瀉加肉桂肉果五味白朮作丸服因是臍不畏風脾胃亦實明秋患瘧醫用白虎竹葉石膏等瘧寒甚而不甚熱面青足冷六脈弦細而數用八味地黃二倍桂附作湯更以四君合保元早暮間進二日瘧止調理而愈

厥

經云厥之為病也。足暴清。胸將若裂。腸若以刀切之。煩而不能食。脈大小皆濇。寒氣客於五臟。厥逆上泄。陰氣竭。陽氣未入。故卒然痛死。不知人氣復。反則生矣。

按厥論云。厥之寒熱者何也。陽氣衰於下。則為寒厥。陰氣衰於下。則為熱厥。曰陽厥者。因善怒而得也。曰風厥者。手足搖擗。汗出而煩滿不解也。曰痿厥者。痿病與厥病與厥雜合。而足弱痿無力也。曰痺厥者。痺病與厥

醫通卷之三 厥

病雜合。而脚氣頑麻。腫痛。世謂脚氣衝心者是也。曰厥痺者。脚出而風吹之。血凝於膚者。為痺凝於脈者。為泣凝於足者。為厥是也。今人又以忽然昏暈不省人事。手足冷者。為厥。仲景論傷寒。則以陽證傳陰。手足寒者。為熱厥。主以四逆散。陰證惡寒。手足寒者。為寒厥。主以四逆湯。內經厥論之義。則不然。蓋足之三陽起於足五指之表。三陰起於足五指之裏。故陽氣勝。則足下熱。陰氣勝。則從五指至膝上寒。其寒也不從外。皆從內也。論得寒厥之由。以其人陽氣衰。不能

滲榮其經絡。陽氣日損。陰氣獨在。故手足為之寒也。附子理中湯。論得熱厥之由。則謂其人必數醉。若飽以入房。氣聚於脾。中腎氣日衰。陽氣獨勝。故手足為之熱也。加減八味丸。

經云。陽氣者。煩勞則張。精絕則主精絕。僻積於夏。使人煎厥。夏暑傷氣。而目盲不可視。耳閉不可聽。清暑益氣湯。陽氣者。大怒則形氣絕。而血菀於上。使人薄厥。血積胸中。不散氣道。犀角地黃湯。二陽一陰發病。名曰風厥。肝木克胃。風勝其溼。地黃飲

醫通卷之三 厥

子。又骨痛爪枯。為骨厥。兩手指攣。急屈伸不得。爪甲枯。厥為臂厥。身立如椽。為臂厥。此皆內虛氣逆也。並宜八味丸。喘而嘔。狂走登高。為陽明厥。此為邪實。承氣湯下之。厥而腹滿。不知人。卒然悶亂者。皆因邪氣亂陽氣。逆是少陰腎脈不至也。名曰尸厥。卒中天地戾氣。使然。急以二氣丹。二錢。用陳酒煎。如覺煩。硝起。頓放盆內。蓋著溫服。如人行五里許。又進一服。不過三服。即醒。若膏梁木虛之人。用附子一。散。人參三兩。酒煎。分三次服。并灸百會穴。四十九壯。氣海。丹田

三百壯身溫灸止艾炷止許菜豆大粗則傷人暴厥脈伏不省人事莫辨陰陽急用雞子三枚煮熟乘熱開豆大一孔襯相紙一層亦開孔對當臍令熱氣透達於內即蘇然後按脈證療之如連換三枚不應不可救矣

張介賓曰厥證之起於足者厥發之始也甚至卒倒暴厥忽不知人輕則漸蘇重則即死最為急候後世不能詳察但以手足寒熱為厥又有以脚氣為厥者謬之甚也雖仲景有寒厥熱厥之分亦以手足為言

醫通卷之三

蓋彼自辨傷寒之寒熱耳實非內經之所謂厥也觀大奇論曰暴厥者不知與人言調經論曰血之與氣并走於上則為大厥厥則暴死氣復反則生不反則死繆刺論曰手足少陰太陰足陽明五絡俱竭令人身體皆重而形無知也其狀若尸或曰尸厥若此者豈止於手足寒熱及脚氣之謂耶今人多不知厥證而皆指為中風也夫中風者病多經絡之受傷厥逆者直因精氣之內奪表裏虛實病當辨名義不正無怪其以風治厥也醫中之害莫此為甚

診○脈沉微不數為寒厥沉伏而數為熱厥沉細為氣厥芤大為血虛浮滑為痰弦數為熱浮者外感脈至如喘名曰暴厥寸脈沉而滑沉為氣滑為實實氣相搏血氣入藏唇口身冷死如身和汗自出為入府此為卒厥

孫兆治一人自汗兩足逆冷至膝下腹滿不省人事六脈小弱而急問其所服之藥皆陽藥也此非受病重藥能重病耳遂以五苓散白虎湯十餘劑而安凡陰厥脛冷則臂亦冷今脛冷臂不冷則非

醫通卷之三 厥按

下厥上行所以知是陽厥也

汪石山治一人卒厥暴死不知人先前因微寒數發熱而色痿黃六脈沉弦而細知為中氣久鬱所致與人參七氣湯一服藥未熟而暴絕汪令一人緊抱以口接其氣徐以煎薑湯灌之禁止喧鬧移動移動則氣絕不返矣有頃果蘇溫養半月而安不特此證為然凡中風中氣中暑中寒暴厥俱不得妄動以斷其氣內經明言氣復返則生若不憚而擾亂其氣不得復返致天枉者多矣

諸氣門上

氣

沙篆曰經云諸痛皆因於氣百病皆生於氣子和曰天地之氣常則安變則動人并天地之氣五運佚侵於外七情交戰於中是以聖人嗇氣如持至寶庸人役物而反傷太和此軒岐所謂諸痛皆因於氣百病皆生於氣遂有九氣不同之說氣本一也因所觸而為九怒喜悲恐寒熱驚思勞也蓋怒則氣上怒則氣逆甚則嘔血及餐泄故氣上矣喜則氣緩喜則氣和

醫通卷之三 氣

三

志達營衛通利故氣緩矣悲則氣消悲則心系懸肺布葉舉而上焦不通營衛不散熱氣在中故氣消矣恐則氣下恐則精却却則上焦閉則氣還還則下焦脹故氣不行矣寒則氣收寒則腠理閉氣不行故氣收矣吳則氣泄吳則腠理開營衛通汗大泄故氣泄矣驚則氣亂驚則心無所依神無所歸慮無所定故氣亂矣勞則氣耗勞則喘息汗出外內皆越故氣耗矣思則氣結思則心有所存神有所歸正氣留而不行故氣結矣嘗考其為病之詳變化多端如怒氣

所至為嘔血為餐泄為煎厥為薄厥為陽厥為胸滿脇痛怒則氣逆而不下為喘渴煩心為消癰為肥氣為目暴盲耳暴閉筋緩發於外為癰疽喜氣所至為笑不休為毛革焦為內病為陽氣不收甚則為狂悲氣所至為陰縮氣并於肺而肝木受邪金太過則肺亦自病恐傷腎腎屬水恐則氣并於腎而心火受邪水太過則腎亦自病思傷脾脾屬土思則氣并於脾而腎木受邪土太過則脾亦自病寒傷形形屬陰寒勝熱則陽受病寒太過則陰亦自病熱傷氣氣屬陽

醫通卷之三 氣

三

熱勝寒則陰受病熱太過則陽亦自病凡此數者更相為治故悲可以治怒以惻怛苦楚之言感之喜可以治悲以譁浪褻狎之言娛之恐可以治喜以迫遽死亡之言怖之怒可以治思以汚辱欺罔之言觸之思可以治恐以虛彼志此之言奪之凡此五者必詭詐譎怪然後可以動人耳目易人視聽若胸中無才識之人亦不能用此法耳丹溪云冷氣滯氣逆氣皆是肺受火邪氣得炎上之化有升無降薰蒸清道其則轉成瘧病局方類用辛

香燥熱之劑以火濟火咎將誰執氣無補法世俗之言也以其為病痞滿悶塞似難於補不思正氣虛者不能運行邪滯著而不出所以為病經云壯者氣行則已怯者則著而成病苟或氣怯不用補法氣何由行氣屬陽無寒之理上升之氣覺惡寒者亢則害承乃制也氣有餘便是火自覺冷氣從下而上者非真冷也蓋上升之氣自肝而出中挾相火自下而上腎熱為甚火極似水陽亢陰微也

醫通卷之三 氣

五

事但血旺易致氣衰久而彌覺其偏也夫氣與血兩相維附何以偏衰偏旺耶蓋氣為主則血流而為主則氣反不流非真氣之衰也氣不流有似乎衰耳所以一切補氣之藥皆不可用而耗氣之藥反有可施緣氣得補而愈剛不若耗之以助其流動之勢久之血仍歸其統攝之中耳

七氣所致三因方論最詳喜怒哀思悲恐驚謂之七氣所傷有少痰在咽喉間如綿絮相似咯不出嚥不下宜四七湯為末煉蜜和薑汁為丸喻化及局方

烏沉湯諸七氣湯分虛實選用○盛怒成疾面色青黃或兩脇脹滿沉香降氣散木香調氣散或四七湯加枳殼木香虛加人參石菖蒲○肥人氣滯必有痰以二陳蒼朮香附燥以開之○瘦人氣滯必有火且燥宜蘇子山梔當歸芍藥丹皮降以潤之○老人胸膈氣滯痞滿不舒或作痛或不能食脈雖數實滑大當作虛治慎不可用耗氣藥宜理中丸或六君子加香砂之類氣不歸源補骨脂為主白朮沉香佐之○一切冷氣及婦人血氣攻擊心腹撮痛局方烏沉湯

醫通卷之三 氣

五

最捷婦女性執多偏屬陰氣易於動如痞悶脹痛上澹心胸或攻築脇肋腹中結塊月水不調或眩暈嘔吐往來寒熱一切氣候先用加味逍遙散或蘇子降氣沉香降氣四磨六磨選用○氣從左邊起者肝火也氣刺痛皆屬火當降火藥中加枳殼氣鬱不舒而痛者木香調氣散憂而痰鬱導痰湯加香附烏藥因死血而痛者桃仁紅花歸頭食積寒痰流入脇下背脊刺痛諸藥不効者神保丸久患氣結諸藥不開者先服沉香化氣丸三五服以開其結後用六君子送

降氣散。謂之暴怒氣厥。不省人事者。蘇合香丸灌之。
○諸氣爲患。須分暴病久病。暴怒傷陰。陽氣獨亢。氣
厥不省者。可用辛香破氣。以通陰閉。若久抱抑鬱。氣
不宣通。營衛不和者。又當辛溫散結。以調營衛。始爲
合宜也。

枳殼利肺氣。多服損胸中至高之氣。青皮瀉肝氣。多
服能損真氣。木香調諸經氣。兼瀉肺。能使上焦之氣
下達。陰火上衝。禁用砂仁醒脾氣。而能上升。然後滯
氣得以下通。白豆蔻能溫肺氣。而使下行。然後陽氣

醫通卷之三 氣

得以上達。香附快滯氣。陳皮泄逆氣。烏藥紫蘇。川芎
俱能散氣。使濁氣從汗散也。厚朴瀉胃氣。前胡下氣
推陳。檳榔瀉至高之氣。能使濁氣下降。後重有積者
宜之。藿香之馨香。上行胃氣。沉香升降諸氣。腦麝散
真氣。蘇子杏仁下氣潤燥。氣滯有火者宜之。豆蔻丁
沉香麝。俱辛熱。能散鬱氣。暴鬱者宜用。稍久成火者
忌之。稟壯氣實。氣不順而刺痛。當用枳殼烏藥。不已
加木香。若肥人氣刺痛。用二陳加厚朴枳殼。氣虛脈
微弱者。即當用異功加枳殼木香。

石頑曰。舉世皆言氣無補法。局方三因七氣四磨六
磨等方。其中俱用人參。能無助氣爲患乎。古人立方
用參。非盡爲補而設也。如局方七氣原以肉桂半夏
爲主。而借人參引人氣分。以散氣。豈用補之謂耶。其
三因七氣。純是辛散。即用一味人參。但可隨諸藥建
行氣之功。不致傷氣足矣。何暇選其補性乎。至於四
磨六磨。不過賴以資應敵之需。尚恐不及。安能望其
補益哉。

診○下手脈沉。便知是氣。其或沉滑氣。兼痰飲。沉極

醫通卷之三 氣

則伏。清弱難治。皆由大氣鬱滯不舒。以故脈顯沉伏。
大都沉實有力。則宜辛散。沉弱少力。則宜溫養。氣主
煦之。總不離乎辛溫散結也。

汪石山治一孀婦。年四十餘。患走氣遍身疼痛。或
背脹痛。或脇插痛。或一月二三發。發則嘔盡所食。
方快。飲食不進。久伏床枕。或用流氣飲。二陳湯。益
甚。汪診之。脈皆細微。而數。右脈尤弱。曰。此憂思傷
脾。而氣鬱也。當補脾散鬱。以人參三錢。黃耆二錢。
歸身一錢。牛川芎八分。香附黃連。甘草乾薑。砂仁。

各五分數劑稍緩。而以參耆川芎香附山梔甘草。神麴糊丸服而愈。

飛疇治一婦。平昔虛火易於上升。因有怒氣。不得越致中滿。食減作酸。噯氣。頭而手足時冷時熱。少腹不時痠痛。經不行者半載餘。其脈模糊。駛而無力。服諸破氣降氣行血藥不効。不知此蘊怒傷肝。肝火乘虛而尅脾土。脾受尅則胸中之大氣不布。隨肝火散漫肢體。當知氣從溼騰。溼由火燥。惟太陽當空。則陰霾之氣自散。真火令行。則鬱蒸之氣

醫通卷之三 氣按

聖

自伏又釜底得火。則能腐熟水穀。水穀運則脾胃有權。大氣得歸而諸證可愈矣。因用生料八味倍桂附。十日而頭而手足之冷熱除。開用異功而中寬。食進如是。出入調理。兩月經行而愈。

鬱

金匱云。婦人咽中如有炙臙。半夏厚朴湯主之。即四上焦陽也。衛氣所治。貴通利而惡閉鬱。鬱則津液不行。而積為痰涎。膽以咽為使。膽主決斷。氣屬相火。遇七情至而不決。則火鬱而不發。火鬱則焰不達。焰不達則氣如焰。與痰涎聚結胸中。故若炙臙。千金作胸滿。心下堅。咽中帖帖。如有炙臙。吐之不出。吞之不下。證雖稍異。然亦以鬱而致也。用半夏等藥散鬱化痰而已。

醫通卷之三 鬱

聖

經云。木鬱達之火。鬱發之土。鬱奪之金。鬱泄之水。鬱折之然。謂其氣過者折之。以其畏也。所謂瀉之。夫所謂達者。通暢之也。當以輕揚之劑。舉而達之。發者。升發之也。當以升發之劑。汗而發之。奪者。攻下之也。當以鹹寒之劑。攻而奪之。泄者。開發之也。當以疎散之劑。瀉而泄之。折者。制禦之也。當以苦寒之劑。伐而折之。此皆論六氣之鬱也。至於五志之鬱。又非上法所宜。經云。當貴後賤。雖不中邪。病從内生。名曰脫營。當後貧。名曰失精。及婦人情志不遂。悒鬱不舒。而致

經閉不調發熱欬嗽師尼寡婦種種諸患各推其源而治之

趙養葵云鬱者抑而不通之義內經五法為因五氣所乘而致鬱不必作憂鬱之鬱憂乃七情之病但憂亦在其中丹溪云氣血冲和百病不生一有怫鬱諸病生焉又製為六鬱之論立越鞠丸以治鬱而以香附撫芎蒼朮開鬱利氣為主謂氣鬱而滯滯而滯滯而成熱熱鬱而成痰痰滯而血不行血滯而食不化此六者相因而為病者也此說出而內經之理始晦內

醫通卷之三

鬱

經之旨又因釋註之誤而復晦所以鬱病之不明於世久矣蓋東方生木木者生生之氣即火氣附於木中木鬱則土鬱土鬱則金鬱金鬱則水亦鬱五行相因自然之理惟其相因也子以一方治其木鬱諸鬱皆因而愈逍遙散是也甚者方中加佐金丸以黃連治心火吳茱萸氣厥肝之氣亦厥同氣相求而佐金以制木此佐金之所以得名也凡寒熱往來似瘧非瘧惡寒惡熱嘔吐吞酸嘈雜胸痛脇痛小腹脹悶頭暈盜汗等證以逍遙散出入加

減此對證之方無不獲效倘一服即愈少頃即發或半日或一日又發發之愈頻愈甚此必下寒上熱之假證此方不宜復投當改用溫補之劑如陽虛以四君子加溫熱藥陰虛以六味地黃丸作湯加溫熱藥甚者又須寒因熱用少以冷藥從之用熱藥冷探之法否則拒格不入非徒無益而反害之也石頑曰鬱證多緣於志慮不伸而氣先受病故越鞠四七始立也鬱之既久火邪耗血豈蒼朮香附輩能久服乎是逍遙歸脾繼而設也然鬱證多患於婦人

醫通卷之三

鬱

內經所謂二陽之病發心脾及思想無窮所願不得皆能致病為證不一或發熱頭痛者有之喘嗽氣乏者有之經閉不調者有之狂癲失志者有之火炎失血者有之骨蒸勞瘵者有之臨疽生蟲者有之治法總不離乎逍遙歸脾佐金降氣烏沉七氣等方但當參究新久虛實選用加減出入可也診鬱脈多沉伏或結或促或沉或澹鬱在肝腎則見於左鬱在心脾則見於右氣血食積痰飲一有留滯於其間脈必因之而止澹矣但當求其有神何害

之有所謂神者。胃氣也。鬱脈雖多沉伏結促不為患也。所慮在牢革弦強不和耳。蓋沉伏結促有氣可散。氣通則和。若牢革弦強則正氣先傷。無氣可散。即從事調補尚難克効。况復誤行耗氣之藥乎。所以鬱證得弦強脈者。往往多成虛損也。

易思蘭治一婦患渾身倦怠。呵欠口乾。經月不食。強之不過數粒而已。有以血虛治之者。有以氣弱治之者。有知為火而不知火之源者。用藥雜亂。愈治愈病。至冬微瘧。次年夏間諸病復作。肌消骨露。

醫通卷之三 鬱痰

三焦脈洪大。侵上腭。肺二脈微沉。餘部皆平。如此肺火病也。以梔子仁薑汁浸一宿。炒黑研極細末。用人參麥冬烏梅煎湯調下。進一服。即知饑喜。食旬日。肢體充實如常。後因久病不孕。眾皆以為血虛。而用參耆之品。半月胸膈飽脹。飲食頓減。至三月餘。而經始通。下黑穢不堪。或行或止。不得通利。其苦萬狀。易復。以四烏湯換生地。加陳皮蘇梗黃芩。山梔青皮枳殼十數劑。一月內即有孕。

痞滿

丹溪云。痞與否同。不通泰也。由陰伏陽。奇氣與血不通。而成處心下位。中央膈滿痞塞者。皆上之病也。與脹滿有輕重之分。痞則內覺痞悶。而外無脹急之形也。有中氣久虛。不能運行精微為痞者。有過服消克。不能舒化飲食為痞者。有溼熱太甚。痰氣上逆。陽位為痞者。古方治痞。用黃連黃芩枳實之苦。以泄之。厚朴生薑半夏之辛。以散之。人參白朮之甘。以補之。茯苓澤瀉之淡。以滲之。既痞同溼。治惟宜上下分消其

醫通卷之三 痞滿

氣。如果有內實之證。庶可畧與消導。世人痞塞喜行利藥。以求速効。雖暫時快通。痞若再作。危殆滋甚。天地不交而成痞。此脾之清氣不升。而下滯胃之濁氣不降。而上逆。當用補中益氣。加豬苓澤瀉。蓋升麻柴胡。從九地之下。而升其清氣。豬苓澤瀉。從九天之上。而降其濁氣。即所以交痞而為泰矣。諸痞寒及噎膈。乃痰為氣。激而上。氣為痰。膩而滯。痰與氣搏。不得流通。宜連理湯。乾薑黃芩黃連人參湯。黃連湯。諸瀉心湯。選用氣滯痞脹。用五膈寬中散。不應。下沉

透膈湯應諸痞寒脹滿胸膈不利或氣上逆或腹疼
痛並宜指迷七氣湯胃虛加參朮氣滯加木香大便
秘加檳榔而日浮加蘇葉四肢腫加木瓜虛痞只用
局方七氣局方烏沉二湯最妙○鬱怒暴痞面目浮
腫心腹脇滿二便秘瀉四肢脹大增損流氣飲○膈
上諸般冷氣嘔逆不食不問痞寒疼痛且與薑汁探
吐然後用藥痰飲尤宜○邪氣作痞宜用疎劑若氣
不順逆上為痞此乃虛痞愈疎而痞愈作宜於收補
中微兼疎通之意不可過用香劑古人治瀉後膈痞

醫通卷之三 痞滿

四九

用理中丸即此意也○痞塞諸藥不効大便不通脈
數實者小陷胸湯三黃湯選用其則實鑑木香檳榔
丸通利之若肥人痰痞風悶大便不通者御藥院木
香檳榔丸疎解之○肥人心下痞悶內有溼痰也二
陳湯加枳實芩連然不若小陷胸湯尤捷○瘦人心
下痞悶乃鬱熱在中焦三黃加枳實以導之心下痞
而寒熱不除者小柴胡加枳桔○如飲食後感冒風
寒飲食不消或食冷物而作痞悶宜溫中化滯二陳
加縮砂紫蘇藿香或平胃加藿香草豆蔻之類○虛

人停滯不散心下痞或寬或急常喜熱物者枳實理
中湯○老人虛人脾胃虛弱轉運不及飲食不化而
作痞者九味資生丸飽悶常嘔一圓或六君子加香
砂山楂麴蘖之類○胸中氣塞短氣橘皮枳實生薑
湯○有酒積雜病過下傷脾脾虛不運作痞養胃兼
和血參朮歸芍兼升柴稍佐陳皮枳殼之類○大怒
之後成痞或痰中見血或口中作血腥氣是瘀血用
丹皮紅麴香附桔梗降香紅花蘇木山楂麥芽童便
其則加大黃桃仁泥○有痰挾瘀血成窠囊作痞脈

醫通卷之三 痞滿

五

沉澀日久不愈多鬱人悲哀過度有之宜從血鬱治
桃仁紅花香附丹皮非汁之類○舉世治中滿痞脹
不問虛實咸禁甘草殊不知古人所謂中滿勿食甘
者指實滿而言也若自覺滿而外無腹脹之形者當
以甘治之
診○脈弦急而滑驟然胸中痞悶乃肝氣與食滯而
成爲實脈弦或沉弦或澀或虛大無力氣口爲甚此
日久脾胃受傷或過服尅伐藥所致爲虛胸膈痞悶
而寸口脈沉滑或遲滑者爲有停滯

羅謙甫治真定趙客六月間乘涼傷溼起心下痞滿躁熱時作坐卧不安宿於寺中僧以丸藥十數丸下之下十餘行痞稍減越日困睡為盜劫其費心動遂躁熱而渴飲酒一甌是夜臍腹脹痛僧再以前藥復下十餘行病加困篤四肢無力躁熱身不寧喜冷水米穀不化痢下如爛魚腸腦赤水相雜全不思食強食則嘔痞甚於前噫氣不絕足脣冷小腹不任其痛診之脈浮數七八至按之空虛曰子溯流尋源蓋暑熱已傷正氣以熱毒之劑下

醫通卷之三 痞滿按

五

之一下之後其所傷之物已去無餘遺巴豆之氣留毒於腸胃間使嘔逆而不能食胃氣轉傷而然及下膿血無度大肉脫下皮毛枯槁脾氣弱而衰矣舌上赤濇口燥咽乾下多亡陰之所致也陰既已亡火獨旺故心胸躁熱煩亂不寧經曰獨陽不生獨陰不長天之由也遂辭去易一醫不審脈究源惟見痞滿以枳殼丸下之病添喘滿利下不禁而死余謂六不當下而強下之令人開腸洞泄便溺不禁而死正此謂也

石頑治內兄顧九玉頒詔假道歸吳大暑中患胸痞顯脹脘得虛大而濡氣口獨顯滑象此溼熱泛濫於膈上也與清暑益氣二劑顯脹止而胸痞不除與半夏瀉心湯減炮薑去大棗加枳實一服而愈家弟曾餘雖列賢書最留心於醫理弟婦鄭氏乃世傳女科中山之女昆弟俱為時醫戊申夏患嘔逆不食者月餘服寬膈理氣藥二十餘劑幾至絕粒而痞脹異常邀余診之脈得虛大而數按仲景

醫通卷之三 痞滿按

五

脈法云大則為虛數則為虛此胃中陽氣大虛而濁陰填塞於膈上也因取連理湯方用人參三錢服之四劑而痞止食進後與異功散調理數日而康別駕吳蛟水公祖夫人患痞咳嘔逆向因下體畏寒肢肘麻脊久服八味參附不徹六脈弦滑而按之則濡此中焦素繃痰溼陽氣不能周於四末之象得桂附辛熱之力有時雖可暫開究非真陽之虛且有地黃之滯所以病重漫無止期遂疏局方

七氣湯加沉香一服豁然再劑神爽食進而安
內翰繆鈞聞尊大人子長老先生青年罷職樂志
林泉偶因小憤遂眩暈痞悶三月來服諸痰利氣
藥不應反覺疲倦飲食日減下元乏力至七月下
游邀石頑診之六脈似覺有餘指下畧無冲和之
氣氣口獨滯不調時大時小兩尺俱濡大少力此
素多痰滯漸漬於水土二經復加剝劑之劑屢犯
中氣疲倦少食迨所必至法當先調中氣輸運水
穀之精微然後徐圖溫補下元為疏六君子湯加

醫通卷之三 痞滿按

五

當歸兼調營血庶無陽無以化之虞其如夫人久
患崩淋徧服諸血藥罔効以補中益氣加製香附
烏梅升舉其陽兼調其氣所謂病在下取之上端
不出古聖之成則耳

腹滿

經云太陰所至為中滿○諸溼腫滿皆屬於脾諸脹
腹大皆屬於熱○清氣在下則生食泄濁氣在上則
生膈脹

金匱云跌陽脈微弦法當腹滿不滿者必便難兩肢
疼痛此虛寒從下上也當以溫藥服之

跌陽以候內因寸口以候外因跌陽脾胃之脈而
見微弦為厥陰肝木所侵侮其陰氣橫聚於腹法
當服滿有加設不滿陰邪必轉攻而上決無輕散

醫通卷之三 腹滿

五

之理蓋陰邪既聚不溫必不散陰邪不散陰痰必
不通故知其便必難勢必逆攻兩肢而痛較腹滿
更進一步也虛寒之氣從下而上由腹而肢纔見
一斑亟以溫藥服之使陰邪從陰竅走散而不至
上攻則善矣

病者腹滿按之不痛為虛痛者為實可下之舌黃未
下者下之黃自去

腹滿時減復如故此為寒當與溫藥腹滿不減減不
足言當須下之宜大承氣湯

腹滿不減減不足言當須下之宜大承氣湯一條已見傷寒陽明府實證此腹滿時減復如故為虛寒當溫之蓋腹滿雖因中氣虛寒然下焦之真陽未滅有時而升則有時而減然終屬虛寒故復如故而當與溫藥也

按之心下滿者此為實也當下之宜大柴胡湯

邪從胸脇而入於陽位合用大柴胡兩解之與臍

腹硬痛承氣證不同

病者痿黃躁而不渴胸中寒實而利不止者死

醫通卷之三 腹滿

五

寸口脈弦者即脇下拘急而痛其人嗇嗇惡寒也

此論外因之腹滿故脈辨於寸口也寸口脈弦而

脇下拘痛者其人表氣微虛不能外禦其邪俾風

邪即與水氣相合而為脇下拘痛表中陽虛故嗇

嗇惡寒也

夫瘦人繞臍痛必因風冷穀氣不行而反下之其氣

必衝不衝者心下則痞

瘦人本無痰溼痼著而繞臍痛者為肌肉疎薄風

冷得以直入于於脾上之陰分土氣傷則不能轉

運是以穀氣不行若反下之徒虛其腸胃邪氣愈逆因而上衝經曰氣上衝胸邪在大腸故也不衝者邪在於胃客氣上逆則心下痞也

病腹滿發熱十日脈浮而數飲食如故厚朴七物湯主之

腹滿者邪氣入於裏也發熱者陽氣達於外也雖

病經十日而脈浮數邪猶未全入裏况能食以證

胃氣之有權故用小承氣合桂枝去芍藥湯兩解

表裏之法較之桂枝加大黃湯多枳朴而少芍藥

醫通卷之三 腹滿

五

以枳朴專泄壅滯之氣故用之芍藥專收耗散之

陰此腹但滿而不痛與陰血無預故去之

腹中寒氣雷鳴切痛胸腹逆滿嘔吐附子梗米湯主之

腹中寒氣奔迫上攻胸脇以及於胃而增嘔逆頃

之胃氣空虛邪無所祇輒入陽位則殆矣是以除

患之機所重全在胃氣乘其邪初犯胃尚自能食

而用附子梗米之法溫飽其胃胃氣溫飽則土厚

而邪難上越胸脇逆滿之濁陰得溫無敢留戀必

還從下竅而出矣

痛而閉者厚朴三物湯主之

痛而閉塞無雷鳴嘔逆之證者為實當下之即用

小承氣倍厚朴而易其名以其無亢極之火故不

用承氣二字與理中湯之易名人參湯一義

東垣曰經云諸脹腹大皆屬於熱此八益之邪有餘

之證自外而入風寒之邪傳入於裏寒變為熱而作

胃實日晡潮熱大渴引飲讖語脹滿者承氣湯下之

下之則脹已足也五藏六府俱有脹滿更以脹家寒

醫通卷之二 腹滿

熱多少較之胃中寒則脹滿濁氣在上則生膈脹胃

中寒溼苑過故也太陰之厥則腹滿膈脹後不利不

欲食食則嘔不得卧按所云寒脹多如此亦有高粱

之人醇酒厚味之溼熱不得施化鬱於內而成脹滿

者此熱脹之謂也訓經篇云因飲食勞倦損傷脾胃

始受熱中末傳寒中皆由脾胃之氣不能運化精微

致水穀聚而不散遂成脹滿又有飲食過傷而成膈

脹殮泄者經云清氣在下則生殮泄濁氣在上則生

膈脹此陰陽反作病之逆從也夫飲食不節起居不

時者陰受之陰受之則入五藏入五藏則閉塞不通

而成膈脹矣此皆飲食自倍腸胃乃傷所致治脹務

在調其虛實適其寒溫兼寒熱補瀉之法於戰守之

間從少從多各從其類可一言而盡也

張三錫曰脹滿悉屬脾虛運化不及濁氣填塞所致

初起微佐以消化舒鬱為先勢甚而二便滯滯者微

利之弱人或稍久一切病後產後瘡痍後必用參朮

善芍大補脾氣為主而佐以消化厚朴木香黃連之

類然王道無近功必數十貼以漸取効每見粗工專

醫通卷之三 腹滿

守下之則脹已一法用商陸牽牛等一瀉即消三日

後復起然真氣因瀉而下脫邪氣必復聚而成脹遂

致不救可勝道哉

腹脹諸證雖屬寒者多屬熱者少然世治脹喜用辛

溫散氣之藥即使溼熱作脹亦必賴辛溫之品以散

氣氣散則脹滿亦寬但須以去溼熱之藥為主而兼

辛溫為引導則可然又有火盛陰虛熱乘血分者其

腹雖脹而不甚大按之益堅小便黃赤大便秘瀯至

夜則微熱其脈數實而細小不可誤作食積溼熱治

蓋消導則陰愈傷去溼則津愈涸矣宜用極苦極寒之藥如當歸龍薈丸或四物湯加宣胡二連蘆薈俱用醋製可一服而効也。有氣虛不能裏血血散作脹必其人大便不堅或時結時溇溇則稍減結則漸加小便清利甚則渾白如泔其脈緩大而滯氣日益甚慎不可用辛溫耗氣之藥宜四君子去白朮加木香澤瀉當歸芍藥以固其氣中之血。有血虛不能斂氣氣散作脹必其人煩熱便燥小便黃數其脈浮數而弦人迎尤甚慎不可用苦寒傷胃之藥宜四物

醫通卷之三

腹滿

五九

湯去地黃加黃耆肉桂甘草煨薑以和其血中之氣。外因六氣成脹藿香正氣散。內因七情成脹沉香降氣散。憂思過度致傷脾胃心腹膨脹喘促煩悶腸鳴氣走漉漉有聲大小便不利脈虛而滿局方七氣湯。濁氣在上則生脹脹生薑瀉心湯加木香厚朴。脾胃不溫不能腐熟水穀而脹附子理中湯。腎藏虛寒不能生化脾土而脹濟生腎氣丸。中滿腹內堅硬如盤不能坐卧大小便滯滯上氣喘促面色痿黃通身虛腫者此寒熱錯雜膠固於中營衛

血氣凝滯於內也分消湯分消丸詳寒熱多少或加減用之諸七氣選用亦可。氣口脈緊消惡心飽悶口乾內熱者是食積枳實導滯丸。飽食奔走或跌蹶凝血不散或婦人血聚而成腫脹腹上有青紫筋腹中按之疼脈來弦滑當作畜血治之。怒甚氣逆腹脇脹滿兩手脈弦青皮陳皮木香山梔柴胡枳殼歸尾桃仁芍藥薄荷。嗜酒之人病腹脹如斗前後溲便俱有血用利藥轉加其脈數而滑此得之溼熱傷脾陰不能統血胃難受穀脾不輸運故成痞脹當

醫通卷之三

腹滿

六九

理脾氣祛溼熱兼養血之劑如枳實黃連炮薑半夏茯苓當歸芍藥阿膠烏梅砂仁之類白芍烏梅收脾陰黃連枳實瀉滯脹滿歸膠補營血苓半去涎飲砂仁醒脾氣也倘觸動平昔所畜之溼熱脹滿逆上喘急者多死下利不止者亦死。診。脈來緩大者屬氣虛弦數者為血熱氣口緊盛或滑為停滯濡滑為溼熱弦細為肝邪乘脾人迎浮弦為風氣內乘弦細而數為陰邪上逆若虛大無根為脾胃氣衰沉細短濇為腎藏氣絕。

石頑治太史錢官聲。去秋癘久大虛。飲食大減。經水不調。季冬畧行一度。今春時發寒熱。腹滿不食。服寬脹利水藥。不應。擬進破血通經之劑。邀石頑相商。其脈左寸厥厥動。右關與兩尺雖微弦。而重按久按。却滑實流利。惟右寸左關虛濡而數。尋之滿滿少力。此陰中伏陽之象。詢為胎脈無疑。良由中氣虛乏。不能轉運其胎。故兩作脹。前醫曰。自結襁迄今。距十二載。從來未曾受孕。病後元氣大虛。安有懷胎之理。石頑曰。向之不孕。必有其故。

醫通卷之三 腹滿按

今病後餘熱留於血室。因而得妊。亦恆有之。細推病機。每粥食到口。輒欲作嘔。惟向晚寒熱之際。得熱飲入胃。其寒熱頓減。豈非胃氣虛寒。水精不能四布留積。而為涎液。汪洋心下手。俗名惡阻是也。其腹滿便難之虛實。尤須明辨。金匱有云。跌陽脈微弦。法當腹滿。不滿必便難。乃虛寒從下上也。當以溫藥服之。况大便之後。每加脹急。以裏氣下通。濁陰乘機上擾。與得下暫時寬快迥殊。其治雖當安胎為主。但濁陰之氣。非藉辛溫不能開導。其結

遂疏四君子湯。益人歸芍以收管血之散。稍借肉桂為濁陰之嚮導。使母氣得溫。中健運之力。胎息無濁陰侵犯之虞。桂不陽胎。胎安常先有明試。余嘗屢驗之矣。服後寒熱漸止。腹脹漸寬。飲食漸進。胎息亦漸形著。而運動於臍上。至仲夏因起居不慎。而胎漏下血。前醫猶認石痲。而進破積之方。乃明諭脈證。左寸動滑。斷屬乾象。而與扶脾藥得安。後產一子。舉家稱快。設不審而與通經破血。能保子母雙全之慶乎。

醫通卷之三 腹滿按

飛騰治謝元洵。因夏月常飲火酒。致善食易饑。半月後。腹漸脹滿。大便艱澀。而食亦日減。醫用剋剋清火。俱不効。左脈細數。右脈滿滯。此始為火助胃強。而善食繼為火灼胃液。而艱運。艱運則食滯。而脹滿。脹滿則食減。今宜斷食。辛烈乘元氣未滿。祛其滯。而回其液。日久則費調理也。因用枳實導滯湯。去黃連。白朮加葛根。一服大便通利。而滯行。又用健脾理氣。三日後。以小劑生脈。加萎蕤煨葛根。不半月而愈。

水腫

經云。肺移寒於腎為涌水。涌水者。按腹不堅。水氣客於大腸。疾行則鳴濯濯。如囊裹漿。水之病也。水始起也。臥窠上微腫。如新臥起之狀。其頸脈動時。效陰股間寒。是脛腫。腹乃大。其水已成矣。以手按其腹。隨手而起。如裏水之狀。此其候也。邪氣內逆。則氣為之閉塞。而不行。不行則為水脹。三陰結。謂之水。平治權衡。去菀陳莖。微動四極。溫衣。繆刺其處。開鬼

醫通卷之三 水腫

門。潔淨府。精已時復。五陽已布。故精自生。形自盛。骨肉相保。巨氣乃平。

此言。土虛不能制水之病。平治權衡者。使陰陽各得其平也。菀者。積也。陳者。久也。莖者。腐也。陰陽平治。水氣自去。微動四極者。運動四肢也。溫則水氣易行。故須溫衣。不拘墜穴。名曰繆刺。膝理謂之鬼門。膀胱謂之淨府。開者。發汗也。潔者。滲利也。陽氣既和。陰精時復。由是五陽宣布。陰水盡滌。精血自生。形肉自盛。骨肉與衣相保。大氣平矣。

金匱云。師曰。病有風水。有皮水。有正水。有石水。有黃汗。風水其脈自浮。外證骨節疼痛。惡風。皮水其脈亦浮。外證肘腫。按之沒指。不惡風。其腹如鼓。不渴。當發其汗。正水其脈沉遲。外證自喘。石水其脈自沉。外證腹滿。不喘。黃汗其脈沉遲。身發熱。胃滿。四肢頭面腫。久不愈。必致癰腫。風水者。腎本屬水。因風而水積也。經云。并浮為風水。傳為肘腫。又曰。腎風者。面附龐然。壅塞於言。不能正偃。正偃則效。名曰風水。其本在腎。其末在肺。

醫通卷之三 水腫

皆積水也。上下溢於皮膚。故為肘腫。今止言外證。骨節疼痛。惡風。不言肘腫。脫文也。腎外合於骨。水則病骨。肝外合於筋。風則筋束關節。故骨節痛。脈浮。惡風者。知其風水之在外也。皮水者。皮膚附腫。是也。蓋肺主氣。以行營衛。外合皮毛。皮毛病。甚則肺氣腫。鬱當發其汗。散皮毛之邪。外氣通而鬱解矣。正水者。腎經之水自病也。經曰。腎者。胃之關也。關門不利。故聚水成病。上下溢於皮膚。附腫腹大。上為喘呼。不得臥。標本俱病也。石水者。乃水積小

腹胞內。堅滿如石。經曰。陰陽結邪。陰多陽少。名石水。又曰。腎水并沉。為石水。水積胞內。下從足少陰。故不發喘。黃汗者。病水身黃。汗出如漿。由陽明胃熱。故見色黃。汗。今之發熱。曾滿。四肢頭面腫者。正屬足陽明經脈之證也。熱久在肌肉。故化癰膿。風水脈浮。身重汗出惡風者。防已黃耆湯主之。腹痛者。加芍藥。○風水惡風。一身悉腫。脈浮。不渴。續自汗出。無大熱。越脾湯主之。

醫通卷之三 水腫

勢乘風上湧。所以風水之脈反浮也。素問云。腎肝并浮為風水。蓋腎肝同處。腎為陰。主靜。其脈常沉。肝為陽。主動。其脈常浮。二藏俱有相火。動於腎者。猶龍火之出於海。動於肝者。猶雷火之出於澤。龍起而水隨。風發而波湧。今水從風湧。是以腎肝並浮也。水既從風而脈浮。其病在表也。骨節疼痛。表之虛也。身重。水客分肉也。汗出惡風。衛氣虛也。防已療風腫水腫。通脈理。黃耆溫分肉。補衛虛。白朮治風。主汗。甘藷和藥益土。黃芩辛甘發散。腹痛者。

肝邪氣塞。不得汗降。再加芍藥以收陰也。若見一身悉腫。而脈浮。不渴。續自汗出。無大熱。此風氣鼓搏其水。駸駸向外。當與越脾湯發之。此因勢利導之法。目中有石。膏化熱。而無上逆喘滿之虞也。皮水為病。四肢腫。水氣在皮膚中。四肢聳動者。防已茯苓湯主之。○厥而皮水者。蒲灰散主之。風水脈浮。用防已黃耆湯矣。而皮水即髮髻用之前。脈論中。同一開是門。而標中之本。則微有分。風水下鬱其土氣。則用白朮崇土。黃耆和中。皮水內。

醫通卷之三 水腫

合於肺。肺病則氣病。故又名氣水。金鬱泄之。水積於皮。以淡滲之。故以茯苓易白朮。加桂枝解肌。以散水於外。不用薑棗和之於中也。况四肢聳動。風在營衛。觸動經絡。桂枝安得不用耶。若皮水而見厥逆。知水漬入胃。胃病不能行陽氣於四末。故手足諸陽之本先病也。與傷寒厥而心下悸。當先治水。藥雖異而理自同也。水之為病。其脈沉。屬少陰。浮者為風水。虛脹者為氣水。發其汗即愈。○沉者。宜麻黃附子湯。浮者。宜杏。

子湯

此論少陰正水之病。其脈自見沉小。殊無外出之意。若脈見浮者。風發於外也。虛脹者。手太陰氣鬱不行。而為虛脹也。風氣之病。發其汗則已。即脈沉無他證者。當効傷寒少陰例。用麻黃附子甘草。盪動其水。以救腎邪。若見外證喘滿。知水氣之在上。而不在下。即於前方除去附子。而加杏仁以救肺邪。此治金水二藏之正法也。
裏水者。一身面目黃腫。其脈沉。小便不利。故令病水。

醫通卷之三 水腫

卷

假令小便自利。此因津液。故令渴也。越脾加木湯主之。甘草麻黃湯亦主之。

裏水即石水。水積膀胱內。而小腹硬滿如石也。首條言其脈自沉。外證腹滿不喘。腎肝并沉之象。其水潛伏於裏。屹然不動。非借風水越脾湯之法。不能激之。四沆也。此言一身面目黃腫。脈沉。小便不利。雖顯陽邪內動。究竟脈沉不鼓。不能破陰邪之堅。必當前湯。加水以發越脾氣。俾陰邪從陽裏邪從表。一發而陰邪退掃。此內經開鬼門法也。

夫小便不利。而水積為患。理固宜然。設小便自利。而水道順趨。可無病水之慮矣。何至亡津作渴耶。不知金匱設以為例。意謂此證。皆由小便不利所致。即使洩溺忽利。反加煩渴。此必陽邪內擾。迫其陰津下亡。當非寒去欲解之比。故證雖變。而治不殊。總不出越脾加木之範圍也。按正水與石水。似同而實異。正水則外證自喘。其本在腎。其末在肺。石水其脈自沉。外證腹滿不喘。其水之藏伏於下。積結如石。可知。求其如風水皮水之脈。殊不

醫通卷之三 水腫

矣

可得。非用麻黃石膏重劑發之。永無解散之期也。甘草麻黃湯。即越脾湯之變法。病氣本輕。但當開發肺氣於上。則膀胱氣化行矣。

問曰。黃汗之為病。身體腫。發熱。汗出而濕。狀如風水。汗沾衣。色正黃。如藥汁。脈自沉。何從得之。師曰。以汗出入水中浴。水從汗孔入。得之。宜著芎藭酒湯。主之。溫服一升。當心煩。服至六七日乃解。若心煩不止者。以苦酒阻故也。黃汗之病。兩胛自冷。假令發熱。此屬歷節。食已汗出。

又身常暮卧盜汗出者。此營氣也。若汗出已。反發熱者。久久其身必甲錯。發熱不止者。必生惡瘡。若身重汗出已。輒輕者。久久必身瞶。瞶即胸中痛。又從腰以上必汗出。下無汗。腰體弛痛。如有物在皮中狀劇者。不能食。身疼重。煩躁。小便不利。此為黃汗。桂枝加黃耆湯主之。須臾飲熱粥一升餘。以助藥力。溫覆取微汗。若汗不出。更服。

黃汗皆由營氣不和。水氣乘虛襲入。所以有發熱汗出。身體重。皮膚甲錯。肌肉瞶動等證。至於腰

醫通卷之三 水腫

字

冷體弛。腰下無汗。內經所謂身半以下。溼中之也。脈沉遲者。水溼之氣。滲於經脈。而顯遲滯不行之狀。證雖多岐。觀其所治。咸以桂芍和營散邪。即兼黃耆司開闔之權。杜邪氣復入之路也。○按仲景於發熱壅滯之候。每云甲錯。即肌若魚鱗之狀。故發熱不止。則發熱潰腐。而為惡瘡。每言身瞶。乃經脈動惕之兆。故發汗不已。則營氣內乏。而胸中痛也。

氣分心下堅大如盤。邊如旋杯。水飲所作。桂枝去芍

藥加麻辛附子湯主之。當汗出如蟲行皮中。即愈。心下堅大如盤。邊如旋杯。水飲所作。枳朮湯主之。腹中軟。即當散也。

肺主一身之氣。而治節行焉。今氣分心下堅大如盤。邊如旋杯。水飲所作。形容水飲。久積胸中不散。傷其氤氳之氣。乃至心下堅大如盤。遮蔽大氣。不得透達。祇從傍邊轉。如旋杯之狀。正舉空洞之位。水飲占據為言。其用桂枝去芍藥加麻黃附子。以通胸中陽氣。陽主開。陽盛則有開無塞。而水飲

醫通卷之三 水腫

字

之陰。可見脫耳。若胸中之陽不鬆。當損其有餘。則用枳朮二味。開其痰結。健其脾胃。而陽分之邪。解之自易易耳。人但知枳實太過。而用白朮和之。不知痰飲所積。皆由脾不健運之故。苟非白朮豁痰利水。則徒用枳實無益耳。

夫水病人。目下有卧蠶。而目鮮澤。脈伏。其人消渴。病水腹大。小便不利。其脈沉絕者。有水。可下之。○諸有水者。腰已下腫。當利小便。腰已上腫。當發汗。乃愈。張介賓曰。水本畏土。因土虛不能制水。則寒水侮所

不勝。反乘脾土。泛濫為邪。其始起也。必從陰分漸次而升。按肉如泥。腫有分界。夫水雖制於脾。而實主於腎。腎本水藏。而元氣寓焉。若腎中陽虛。則命門火衰。既不能自制陰寒。又不能溫養脾土。陰陽不得其正。則化而為邪。夫氣即火也。精即水也。氣之與水。本為同類。但在化與不化耳。故陽旺則化。而精即是氣。陽衰則不化。而水即為邪。凡火盛水虧。則病燥。水盛火虧。則病溼。故火不化。則陰不從陽。而精氣皆化為水。所以水腫之證。多屬陽虛。

醫通卷之二 水腫

喻嘉言曰。病機之切於人者。水火而已。水流溼。火就燥。水柔弱。火猛烈。水泛溢於表裏。火遊行於三焦。折溺救焚。可無其以應乎。經謂二陽結謂之消。三陰結謂之水。手足陽明熱結而病消渴。火之為害固已。而三陰者。手足太陰脾肺二藏也。胃為水穀之海。水病莫不本之於胃。乃以屬之脾肺者何耶。使脾足以轉輸水精於上。肺足以通調水道而下。則胃無病。水之虞矣。惟脾肺二藏之氣。結而不行。後乃胃中之水。日畜漸漬表裏。無所不到也。是則脾肺之權。可不伸。

耶。然其權尤重於腎。腎者胃之關也。腎司開闔。腎氣從陽則開。陽太盛。則關門大開。水直下而為泄。腎氣從陰則闔。陰太盛。則關門常闔。水不通而為腫。經又以腎本肺標。相輸俱受為言。然則水病以脾肺腎為三。細矣。於中節目尤難辨晰。金匱分五水之名。及五藏表裏主病。徹底言之。後世漫不加察。其治水輒宗新術。不能行所無事。可謂智乎。○治氣之源有三。一曰肺氣。肺氣清。則周身之氣下行也。一曰胃氣。胃氣和。則胸中之氣亦易下行也。一曰膀胱之氣。膀胱之

醫通卷之三 水腫

氣旺。則能吸引胸中之氣下行也。經曰。膀胱者。州都之官。津液藏焉。氣化則能出矣。又云。上焦如霧。言其氣之氤氳如霧也。又云。膻中者。臣使之官。言其能分布胸中之氣而下傳也。夫膻中者。與上焦胸膈同位。膀胱位於腹內。膀胱之氣。空洞善容。而膻中之氣。得以下運。若膀胱之氣不化。則腹已先脹。膻中之氣。安能下達耶。然欲膀胱之氣化。其權在於保腎。腎以膀胱為府也。腎氣動。必先注於膀胱。膀胱動不已。膀胱脹滿。勢必逆奔於胸膈。其窒塞之狀。不可名言。治法補

腎水而致充足。則精氣滋藏。而膀胱之脹自消。補勝
胱而令氣旺。則腎邪不畜。而輪化之機自裕。所以然
者。以腎不補則不能藏。膀胱不補則不能瀉。○凡治
水腫喘促。以順肺為主。肺氣順則膀胱之氣化。而水
自行矣。試以格物之理論之。凡禽畜之類。有肺者有
尿。無肺者無尿。故水道不利而成脹滿。以清肺為急。
此義前人闡發不到。後人以五苓五皮等方治水者。
總之未明此旨。至於車水放塘。種種劫奪膀胱之類。
則殺人之事矣。

醫通卷之三 水腫

七

水腫有陰陽之辨。陽水者。脈息浮數。遍身腫脹。渴小
便赤澇。大便多秘。急宜疏瀹。飲禹功散。滑川散。神芎
丸。神祐丸。選川。小便不通。危急且夕者。沉香琥珀丸。
陰囊腫脹。二便不通者。三白散。然驟發便劇。元氣未
衰者。可用上法。若病後脾虛發腫。只宜輕劑投之。如
六君五苓理苓之類。俱可應用。○陰水者。脈沉澁。或
細緊。遍身腫。不煩渴。大便自調。或溇泄。小便雖少而
不赤澇。實脾散加減。小便頻數者。濟生腎氣丸。小便
有時黃赤。有時不赤。晚則微赤。此陰本陽標。未可據

用溫補。先與五苓散清理其標。次與復元丹。○陰陽
結邪多陰少陽。為石水。越脾加朮湯發之。○腎肝并
沉為石水。真武湯溫之。○小便涓滴不通。諸藥不應。
急用金液丹。竈心赤土煎湯送半錢。○誤用峻利。小
便不通者。理苓湯和之。○經云。結陽者腫四肢。四肢
為諸陽之本。陽結則不行其陰。故留結為之。肢腫五
苓散分利之。○水腫暴發。脈浮喘滿。欬逆煩熱者。小
青龍湯。上熱戴陽。下虛足冷。小青龍去麻黃。換肉桂。
加熟附子四五分。○面目四肢浮腫。屬溼熱。五皮散。

醫通卷之三 水腫

七

初起脈實氣盛。五子五皮飲。○而獨腫而氣急。蘇子
降氣湯煎成。磨沉香調服。○有一身。惟面與足腫。早
則面甚。晚則足甚。蘇子降氣合除溼湯各半貼。和服。
○右半邊腫甚者。脈中。中有積滯也。導氣為先。大忌
琥珀鬱金蘇方五靈之類。○左半邊腫甚者。脈餘間
有痰血也。散血為要。大忌胃苓。非特蒼朮性燥。能阻
滯惡血。即白朮亦須生用。生則有逐溼散血之功。而
無壅滯之患。○皮水四肢腫而聶聶動者。防已茯苓
湯。○感溼而腫者。其身雖腫。面腫已下至脚。尤重。防

已黃著湯。加黑黃牛尿。輕者除溼湯。加木瓜大腹皮。因於氣為腫者。脈必沉伏。而腫滿喘急。增損流氣。飲。大腹水腫喘脹。大小便秘者。葶藶木香散。不服水土而腫。胃苓湯。病後腰脚浮腫。為有水氣。胃苓湯加黃連。因患瘡。用乾瘡藥太早。而致身腫。上半身甚者。羌活勝溼湯。加升麻白芷蘇葉。下半身甚者。五苓散換茅朮。加木瓜大腹皮。婦人經水先斷。後至四肢浮腫。小便不通。通身皆腫。此血化為水。名曰血分。此病乃七情乖違。脾胃虧損。不能統攝而成。

醫通卷之三 水腫 五

最為難治。日用歸脾湯下椒仁丸。藥雖峻厲。數日常効。畏而不用。有養病害身之患。若先小便不利。後至身而浮腫。經水不通者。血為水敗也。名曰水分。用歸脾湯送葶藶丸。其經脈不通而化為水。流走四肢。悉皆腫滿者。亦曰血分。其證與水腫相類。而實非水也。歸脾湯送人參九十五丸。皆形氣不足。邪淫隧道。必用此藥以宣導其邪。佐以調補元氣。庶藥力有所仗而行。則邪自不能容。而真氣亦不致於獨傷矣。

水腫死證。見一印危。傷肝。唇黑及腫。傷心。缺盆平。掌無紋。傷脾。臍突。傷腎。足底平。傷肺。背平肩聳。如卵縮。向上。陰囊無縫。及莖腫腐者死。大便滑泄。水腫不消者死。加以喘滿。雖暴病亦必不治。泄後腹脹而有青筋者死。鼻扇目青。耳焦而黑。破胸脫肉者。死期迫矣。先起於腹。後散於四肢者可治。先起於四肢。後歸於腹者死。如肺氣不能下行。兩足腫潰。而小水全無。腹中之痛。不可名狀。以手揉左。則痛攻於右。揉右。則痛攻於左。當臍揉。則滿腹俱痛。叫喊不絕。利水敷臍。

醫通卷之三 水腫 五

之藥俱不効。無可治矣。開鬼門之劑。麻黃羌活。防風柴胡。葱白及柳枝煎洗。潔淨府之劑。澤瀉木通通草。防己葶藶。茯苓猪苓。秋石代鹽。去苑陳萃之劑。商陸。人戟。甘遂。芫花。牽牛。宣布五陽之劑。附子。肉桂。乾薑。吳茱萸。血腫之劑。琥珀。鬱金。劉寄奴。蘇木。丹方治水腫。用龍心赤土升麻。燒紅乘熱。以陳三白酒。或火酒淋。澄清空腹食之。愈血腫。紅酒淋。虛人用伏龍肝煎湯澄清。每日煮粥食之。血腫。脈證俱實。大便閉者。生菜菹。

搗汁半盞。和白蜜少許。隔湯頓熱食之。生牛膝搗絞汁服亦通。但精滑人禁用。○丹方治水腫。用蝦蟆七隻。去頭皮足。白酒漂淨。同獨蒜四五枚。入猪膽中。白酒煮爛。去蝦蟆。食猪膽。食後洩便。腫即消。○又方。活鱧魚一枚。去腸塗入獨蒜滿腹。白酒煮食。食後大小便與失氣齊通。即消。虛人煨灰。分三次砂糖調服亦消。消後復脹者。過三四日再服一次。三次必盡。後以健脾胃氣。及溫腎藥調之。○水腫小便不通。諸藥不應。用車前草葉搗爛。絞自然汁一盞。人燒酒半

醫通卷之二 水腫

五

杯。順熱。空心。通口服。不過七日。効。病久虛極。不勝。淋泄者。用薏苡四兩。湯泡。煮數沸。煎與熱服。即通。勿過熱。過熱。即不効。○赤豆。煮湯。代茶。良。鯉魚。重。筋。許。者。和冬瓜。葱白。煮汁。食。鯉魚。亦佳。鱧魚。作羹。用醋。勿用鹽。而千金。水腫。蒜醋。皆忌。以其性味之濁也。而血腫尤忌。綠頭。鳴。或白。鳴。同赤豆。煮汁。空腹。食之。以忌。鹽。醬。入口。病必。轉。其。以鹽。能助。腎水。之。邪。豆麥。助。滋。養。熱也。不能。戒者。用赤豆。大麥。麩。盒。成。黃。以伏。龍。肝。水。澄清。化青。鹽。下之。青鹽。產。砂。上。與煮。海。成。鹽。不同。能

清心滋腎。而無助水之患也。○猪牛雞鴨蝦蟬。麩。麩。及一切生冷炙燒。尤戒。房室。憂勞。醉飽。

診。○脈沉主水。沉而滑。浮而遲。弦而緊。皆水腫。水病

腹大。脈實大者生。浮虛者死。水病。腹閉。其脈沉實。絃

者生。沉細虛小者死。水病。一身悉腫。瀉利厥逆。脈沉

實者。急溫之。虛大者。必死。加以喘迫。此為命絕。

李士材。治錢。賞之。遍體腫。急。臍。突。背。平。法。在。不。治。

舉家。堅。請。用。藥。以。金。廣。腎。氣。丸。料。大。劑。煎。服。兼。進。

理。中。湯。五。日。不。効。乃。以。人。參。一。兩。生。附。三。錢。牛。膝。

醫通卷之二 水腫按

五

五

茯苓各五錢。小便忽通。進食。計服人參四兩。附子

黃桂各兩餘。而安。

劉默生。治汪去塵。脾虛水逆。傷肺。喘嗽。不食。小水

不通。脈虛。不勝。補。瀉。用。茯苓。五。錢。澤。瀉。橘。紅。各。一

錢。五。分。防。風。肉。桂。熟。附。各。五。分。二。服。水。去。後。加。人

參。調。理。而。安。

石頑。治王庸若。嘔逆。水腫。洩便。涓滴。不通。或用五

苓。八。正。不。應。六。脈。沉。細。如。絲。因。與。金。液。丹。十。五。丸。

溺。如。泉。湧。而。勢。頓。平。後。以。濟。生。腎。氣。培。養。而。安。

鼓脹

靈樞脹論云其脈大堅以滿者脹也。水脹云膚脹者寒氣客於皮膚之間。蹇蹇然不堅。腹大身盡腫。皮厚。按其腹。窅而不起。腹色不變。此其候也。○腹脹身皆大。大與膚脹等色蒼黃。腹筋起。此其候也。○夫脹者皆在於藏府之外。排藏府而郭胸脇。脹皮膚。故命曰脹。五藏六府各有畔界。其病各有形狀。營氣循脈。衛氣逆為脈脹。衛氣並脈。循分為膚脹。三里而寫近者一下。遠者三下。無問虛實。工在疾寫。夫心脹者煩

醫通卷之三 鼓脹

七九

心短氣。卧不安。肺脹者虛滿而喘。欬肝脹者脇下滿而痛。引小腹。脾脹者善噦。四肢煩。體重不能勝衣。卧不安。腎脹者腹滿引背。央央然。腰髀痛。胃脹者腹滿。胃脘痛。鼻聞焦臭。妨於食。大便難。大腸脹者腸鳴而痛。濯濯。冬日重感於寒。則發泄不化。小腸脹者少腹脹。脹引腰而痛。膀胱脹者小腹滿而氣滯。三焦脹者氣滿於皮膚中。輕輕然而不堅。膽脹者脇下痛。脹口中苦。善太息。凡此諸脹。其道在一。明知逆順。鍼數不失。補虛寫實。神歸其室。久塞其空。謂之良工。

按諸脹統言無問虛實。工在疾寫。次云補虛寫實。神歸其室。二說相左。其義何居。原夫諸脹之因。良由衛氣僭逆。故宜疾寫。以下其氣。氣下則脹消矣。衛為水穀之悍氣。常行脈外。不能入於脈。今以僭逆過甚。乃并居營分。而入於脈。則為脈脹。衛氣並脈。循分肉間。則為膚脹。故昭揭於藏府諸脹之前。且言凡此諸脹。其道在一。故其治總不越鍼三里。以疾寫之也。明知逆順者。知胃逆之甚與不甚也。鍼數不失者。隨近遠之一下三下也。

醫通卷之三 鼓脹

全

素問云有病心腹脹。且食則不能。暴食名為鼓脹。治之以雞矢醃。一劑知。二劑已。其有時復發者。何也。此飲食不節。故時有病。氣聚於腹也。○胃脈實則脹。○脾氣實則腹脹。淫洩不利。○濁氣在上則生腹脹。○中滿者瀉之於內。○下之則脹已。○飲食起居失節。入五藏。則腹滿閉塞。○腹滿臌脹支滿。脇下厥上。胃過在足。太陰陽明。○太陰之厥。則腹滿。臌脹後不利。不欲食。食則嘔。不得卧。○胃中寒則脹滿。○蕪寒生滿病。○胃風鬲塞不通。腹善滿。夫衣則

臏脹論寒 ○熱勝則臏。諸脹腹大皆屬於熱。諸病有聲鼓之如鼓皆屬於熱。論熱

丹溪曰。單腹脹乃脾虛之甚。必用大劑參朮佐陳皮。茯苓蒼朮厚朴之類。或曰腹已脹矣。反用參朮何耶。曰乃內經寒因寒用之法。正氣虛而不能運行。濁氣滯塞於中。今扶助正氣使之自然健運。邪無所留而脹消矣。

盛啟東云。凡下氣虛乏。中焦氣壅。欲散滿則恐虛。其下欲補下則滿。甚於中。况少服則資壅。多服則宣通。

醫通卷之三 鼓脹

當以啓峻湯峻補其下。疏啓其中。故氣既得峻補則上行而落其中。中焦運行之令使之疎通。則中滿自消。下虛自實。乃寒因寒用也。○補脾藥必佐薑製厚朴。以其溫能益氣。辛能寬脹也。

張介賓曰。按五藏六府。雖皆有脹。然無不本於脾肺。腎三藏。脾屬土。主運化。肺屬金。主五氣。腎屬水。主五液。故五氣所化之液。成本於腎。五液所行之氣。成本於脾。轉輸於金水二家。以制水而生金者。咸本於脾。是以腫脹之病。無不由此三者。但陰陽虛實治法各

殊耳。大抵陽證必熱。熱者多實。陰證必寒。寒者多虛。先脹於內。後脹於外者。多實。先脹於外。後脹於內者。多虛。小便黃赤。大便秘結者。多實。小便清白。大便稀溏者。多虛。脈滑數有力者。多實。脈細微無力者。多虛。形色紅黃。氣息粗大者。多實。容顏枯槁。音聲喘促者。多虛。脹起於經年累月。由食少多瀉而致者。虛也。當補中為主。脹起於旬日之間。因七情六氣而成者。實也。當疎利為主。朝寬暮急。血虛暮寬。朝急氣虛。朝暮皆急。氣血俱虛。余於脹滿。察其實者。直清陽。明反

醫通卷之三 鼓脹

掌收功。若涉虛者。溫補脾腎。漸次康復。其有不夫實。亦不大虛者。先以清利見功。繼以補中。調攝又有標。實而本虛。瀉之不可補之。無功極為危險。在病名有鼓脹與蠱脹之殊。鼓脹者。中空無物。腹皮絢急。多屬於氣也。蠱脹者。中實有物。腹形充大。非蠱即血也。在治法有理脾理肺之殊。先喘而後脹者。治在脾。先脹而後喘者。治在肺。然脹則必喘。喘則必脹。二者相因也。脾不運而瀉火上炎。肺不得清則喘。肺氣被鬱。喘而不得下降。則脹。治分新久。虛實。初起脹實。大二條

蘇子葶藶泄之二便通暢喘脹俱減其功易易也
俞嘉言曰從來腫脹遍身頭面俱腫尚易治若只單
單腹脹則難治遍身俱腫脹者五臟六府各有見證
故瀉肝瀉脾瀉膀胱大小腸間有取効之時單單腹
脹久窒而清者不升濁者不降互相結聚牢不可破
實因脾胃之衰微所致而瀉脾之藥安敢漫用乎且
腫脹之可瀉者但可施之於壯盛及田野之流豈高
梁老弱所能受設為腫病為大滿大實必從乎瀉則
久病後腫與產後腫將亦瀉之耶後人不察藥從攻

醫通卷之三 鼓脹

全

瀉其始非不速消其後攻之不消矣其後再攻之如
鐵石矣不知者見之方謂何物邪氣若此之盛自明
者觀之不過為猛藥所攻即此身之元氣轉與身為
難有如驅良民為盜賊之比明乎此則有培養一法
補益元氣是也則有招納一法宣布五陽是也則有
解散一法開鬼門潔淨府是也三法是不言瀉而瀉
在其中矣
夫脹皆脾胃之氣虛弱不能運化精微致水穀聚而
不散故成脹滿飲食不節不能調養則清氣下降濁

氣填滿胸腹溼熱相蒸遂成此證小便短滿其病膠
固難以治療用半補半瀉之法健脾順水寬中為主
不可過用猛烈反傷脾胃病再復脹不可治也宜分
消湯分消丸隨寒熱虛實加減治之脹滿得之未久
或脹或消腹皮稍軟不洩不喘隨治隨愈若臍心凸
起利後脹復急久病羸乏喘急不得安者名曰脾腎
俱敗無有愈期至欬嗽失音青筋橫絆腹上及爪甲
青卒腫頭面蒼黑嘔吐頭重上喘下泄者皆不治○
畜血成脹腹上青紫筋見或手足有紅縷赤痕小水

醫通卷之三 鼓脹

全

利大便黑金匱下瘀血湯不應抵當丸去水蛭加檉
雞作丸空腹日進梧子大三丸血下止後服輕則散
血消脹湯○肥白人腹脹多是溼痰二陳六君平胃
五苓參酌○瘦人腹滿是熱用炒川連厚朴白芍香
附○婦人血腫煩躁煎水不欲嚙神昏善忘小便多
大便黑散血消脹湯虛人血蠱琥珀人參丸或因產
崩血虛或瘀血不散亦成腫脹其人必脈澀而黑不
可作水溼治之○腹脹便血其脈大時絕者死○腹
大脹四末清形脫泄甚上氣喘息者死○腹脹誤用

攻藥暫寬復脹者皆不治。先服於內後服於外小便赤澇大便秘結氣色紅亮聲音高爽者實也木香沉香砂仁枳實厚朴蒼朮大腹皮以治脾也桑皮葶藶葶蘇子桔梗枳椇以治肺也木通防己茯苓車前澤瀉猪苓以利小便也麻黃防風羌活葛根以發汗也如氣壯能食年少新病者大黃芒硝皆可應用。先服於外後其於內小便淡黃大便不實氣色枯白語言低怯者虛也參苓白朮陳皮甘草以補脾也人參黃耆桔梗苈仁以補肺也沉香枳殼木香以理

醫通卷之三 鼓脹

氣也桂苓澤瀉猪苓白朮以利小便升麻柴胡以開鬼門如虛甚多寒者桂附薑黃俱宜取用。金匱腎氣丸益火消陰脈沉者誠為切要之藥然必小腹脹極而後旁及於上者為宜試觀冰盪冷氣必從下滲冰蠲脹滿則從上而裂矣。小建中湯於土中瀉木必脈浮而弦強者乃為合劑亦須脇下脹急而後旁及於中者方可投之蓋風木之邪起於東方上敗水賊然後中央受爾耳。脹而本虛證實攻補兩難者丹方用陳香櫟去穢人溺白堊煨過水腫用通草湯

氣腫用砂仁湯血腫濃煎土牛膝湯虛極用人參湯每目空腹服二錢此方能散積滯而不大傷元氣也。脹而虛實莫辨宜用火酒熱飲覺辣喉者屬實熱當進苦寒燥溼攻堅之劑若飲熱火酒如啜冷水者屬虛寒參朮薑桂須大劑頻投方可救援。金瘡散治一切實脹用大蝦蟇一隻以砂仁推滿腹中鹽泥固濟煨令紅透烟盡去泥研末陳酒下三錢并治小兒疳積腹脹米湯下一錢。腫脹服藥最忌鹽醬糟物愈久欲食須用開鹽醬法用大鱧魚一箇破開入

醫通卷之三 鼓脹

五苓散放瓦上對合上下俱用火炙黃焦存性為末加麝香少許空心薑棗湯服之。水腫亦然惟火脹不忌鹽醬如面色枯槁肢體消瘦單腹脹急而塊壘不平者皆屬火脹此非水腫無慮助腎水之邪也若脈弦細澇雖能飲食終亦必亡火腫候服金匱腎氣等藥急投連棗金鈴白芍之類仍用桂附少許為熱因熱用之嚮導庶可挽回若喘瀉肢枯脈無胃氣者不救。診。脈弦為肝剋脾胃脈實則脹此屬實關上脈虛

卽脹滿此屬虛洪數爲熱脹遲弱爲陰寒浮爲虛滿
緊爲中實虛數者不可治實大浮洪者易治沉微細
小者難痊盛而緊大堅以瀉遲而滑皆脹滿多熱脈
浮大腹脹爲逆發熱不休或寒熱如瘧皆不可治腹
大脹四肢冷泄瀉不及一時而死腹脹便血脈大時
絕爲逆脹而上則喘欬下則泄瀉脈浮大沉細皆不
治

項彥章治一女腹脹如鼓四體骨立衆醫或以爲
奸爲蠱爲瘵診其脈告曰此氣薄血室其父曰服

醫通卷之三 鼓脹

全

芎歸輩積歲月非血藥乎曰失於順氣也夫氣道
也血水也氣一息不運則血一息不行經曰氣血
同出而異名故治血必先順氣俾經隧得通而後
血可行乃以蘇合香丸投之三日而腰作痛曰血
欲行矣急以芒硝大黃峻逐之下汚血繫繫如瓜
者數十枚而愈緣其六脈弦滑而數弦爲氣結滑
爲血聚實邪也故行氣而血大下又一女病同而
診異項曰此不治法當數月死向者脈滑爲實邪
今脈虛元氣奪矣又一女病亦同而六脈俱弦項

曰真藏脈見法當踰月死後皆如之

喻嘉言治一血蠱服藥百日後大腹全消左脇始
露病根一條如小枕狀以法激之嘔出黑汚血斗
許餘從大便泄去始消每思蠱脹不論氣血水痰
總必自開一字如寇賊蟠據必依山傍險方可久
聚內經論五藏之積皆有定所何獨於六府之積
久爲患如鼓脹等類者遂謂漫無根抵區界乎
石頑治文學顧若雨鼓脹喘滿晝夜不得寢食者
二十餘日吾吳名醫用大黃三下不除技窮辭去

醫通卷之三 鼓脹按

全

更一醫先與發散次用消寇破氣二十餘劑少腹
至心下遂堅滿如石腰脇與臍中皆疼痛如折亦
無措指而退彼戚王墨公邀余往診脈得弦大而
革按之漸小舉指復大詢其二便則大便八九日
不通小便雖少而清白如常此因剋削太過中氣
受傷濁陰乘虛僭據清陽之位而然以其濁氣上
逆不便行益氣之劑先與生料六味丸加肉桂三
錢沉香三分下黑錫丹二錢導其濁陰是夜卽脹
減六七胸中覺饑侵晨便進糜粥但腰膈疼軟如

失兩腎之狀。再劑胸腹全寬。少腹反覺微硬。不時
攻動。此大便欲行。津液耗竭。不能即去。故也。診其
脉。僅存一絲。改用獨參湯。加當歸。枳殼。大便略去。
結塊。腰痛稍可。少腹遂和。又與六味。地黃。仍加肉
桂。沉香。調理而安。

積聚

經云。寒氣客於小腸。膜原之間。絡血之中。血滯不得
注於大經。血氣稽留。不得行。故宿昔而成積矣。
有身體解股。胛背腫。環臍而痛。名曰伏梁。此風根也。
其氣溢於大腸。而着於盲。盲之原在臍下。故環臍而
痛也。不可動之。動之為水瀦滯之病。
病脇下滿。氣逆。二三歲不已。名曰息積。此不妨於食。
不可灸刺。積為導引。服藥。藥不能獨治也。
按息積。乃氣息痞於脇下。不在藏府營衛之間。積

久成形。氣不干胃。故不妨於食。

婦人身重大積。大聚。毒可犯也。衰其大半而止。過乃
死。

腸單。寒氣客於腸外。與衛氣相搏。氣不得營。因有所
繫。癖而內。內惡氣乃起。瘕肉乃生。其始生也。大如雞
卵。稍以益大。至其成。如懷子之狀。久者離歲。按之則
堅。推之則移。月事以時下。此其候也。
石瘕。生於胞中。寒氣客於子門。子門閉塞。氣不得通。
惡血當為不寫。蟬以留止。日以益大。狀如懷子。月事

不以時下皆生於女子可導而下

金匱云奔豚病從少腹起上衝咽喉發作欲死復還止皆從驚恐得之

驚則傷心恐則傷腎心傷氣虛而腎邪乘之從少腹起上衝咽喉衝脈所循之處也其水邪逆上凌心故發作欲死少頃邪退還止也

奔豚氣上衝胸腹痛往來寒熱奔豚湯主之氣上衝胸腹痛者陰邪上逆也往來寒熱者邪正交爭也奔豚雖曰腎積而實衝脈為患衝主血故

醫通卷之三 積聚

九

以芎歸芍草苓半生薑散其堅積之痰葛根以通津液李根以降逆氣並未嘗用少陰藥也設泥奔豚為腎積而用伐腎之劑則謬矣即使果有水氣凌心不過桂苓之類千金成法可師不必如東垣奔豚丸之用巴豆烏附等耗水傷津藥也心胸中大寒痛不能飲食腹中寒上衝皮起出見有頭足上下痛而不可觸近大建中湯主之大寒填塞於腹胸之間不能出納是以痛嘔不能飲食也腹中有寒則汁液溢於腸胃之外是以上

衝皮起出見有頭足痛不可觸乃有形之積聚於空郭之間故當大建其中使邪不敢內干於藏也乾薑人參膠飴大溫補其中土蜀椒補心氣而散胸中之寒又能消皮膚中之陰聚總取其辛散耳脇下偏痛發熱其脈緊弦此寒也以溫藥下之宜大黃附子湯

脇下偏痛發熱其脈緊弦寒在厥陰少陰之分也邪在下當從下解然寒邪之在陰分故當以溫藥下之附子驅少陰之寒細辛達厥陰之氣用大黃

醫通卷之三 積聚

九

通泄其積此寒熱並施之妙用也

寒氣厥逆赤丸主之

寒氣逆於上下則陰陽之氣不相順接是以厥逆而不知也烏頭驅上逆之寒茯苓導心氣下降細辛發腎氣上升半夏散寒飲結聚真朱為色有坎離相生之義世俗以烏牛相反殊失此方之奧

難經云氣之所積名曰積氣之所聚名曰聚故積者五臟所生其始發有常處其痛不離其部上下有所終始左右有所窮處聚者六府所成其始發無根本

上下無所甯止。其痛無常處。肝之積名曰肥氣。在左脇下。心之積名曰伏梁。在臍上。上至心下。脾之積名曰痞氣。在胃脘。肺之積名曰息賁。在右脇下。腎之積名曰贲豚。發於少腹。上至心下。若豚狀。或上或下。無時癢者。按之應手。亦如五積之不移。瘕者。假物成形。如血髓石瘕之類。瘕者。皮厚也。在肌肉之間。而可見者也。癖者。僻也。內結於隱僻。外不得見者也。李士材曰。按積之成也。正氣不足。而後邪氣踞之。然攻之太急。正氣轉傷。初中末之三法。不可不講也。初

醫通卷之三 積聚 五

者。病邪初起。正氣尚強。邪氣尚淺。則任受攻。中者。受病漸久。邪氣較深。正氣較弱。任受且攻。且補。末者。病根經久。邪氣侵凌。正氣消殘。則任受補。蓋積之為義。日積月累。匪朝伊夕。所以去之亦當有漸。太急則傷正氣。正傷則不能運化。而邪反固矣。余嘗用陰陽攻積丸。通治陰陽二積。藥品雖峻。用之有度。補中數日。然後攻伐。不問其積去多少。又與補中。待其神壯。而復攻之。屢攻屢補。以平為期。經曰。大積大聚。毒可犯也。衰其大半而止。過者死。故去積及半。純與甘溫。調

養使脾土健運。則破殘之餘積。不攻自走。必欲攻之無餘。其不道人天殃者鮮矣。經曰。壯者氣行則已。怯者則著而成病。潔古云。壯人無積。惟虛人則有之。皆由脾胃怯弱。氣血兩衰。四氣有感。皆能成積。若遽以磨堅破積之藥治之。疾似去而人已衰。藥過則依然。氣愈消。痞愈大。竟何益哉。善治者。當先補虛。使血氣壯。積自消也。不問何藏。先測其中。使能飲食。是其本也。雖然。此為輕淺者言耳。若夫大積大聚。不搜而逐之。日進補養。無益也。審知何經受病。何物成積。見之

醫通卷之三 積聚 五

既唯發直入之兵。以討之。何患其不愈。兵法曰。善攻者。敵不知其所守。是亦醫中之良將也。夫五積六聚。隨氣上下。發作有時。心腹疔痛。上氣窒塞。小腹滿大。小便不利。大七氣湯。用燉落飲煎服。形羸氣弱者。禁用。有飲癖結成塊。在脇腹之間。病類積聚。用破塊藥。多不效。此當行其飲。六君子合五苓散。最妙。更加旋復前胡。枳實白芍。即海藏五飲湯。若在膜外者。宜導痰湯。主之。何以知其飲。其人先曾病差。口吐涎沫。清水。或素多痰者是也。又多飲人。結成

酒癖。肚腹積塊。脹急疼痛。或全身腫滿。肌黃食少。宜大七氣湯。紅酒煎服。○腹中似若瘕癖。隨氣上下。未有定處。二陳加當歸杏仁桂心檳榔名散。聚湯若氣作痛。遊走心腹間。攻刺上下如雷鳴。或已成積。或米成積。宜木香通氣散。○肉積妨礙飲食。四味阿魏丸。○石積和血通經湯。不應見。睨丸。虛人十全大補湯送下。○腸單阿魏麝香散。○伏梁環臍而痛。金匱三物大建中湯加桂苓。○息積氣逆而不妨於食。內服三因化氣散。外用良方阿魏膏。此膏熨貼一切痞積。

醫通卷之三 積聚

九

疝。○食魚鼈成病。鵝鴉丸。○瘧痞寒熱。阿魏化痞散。○喬氏陰陽攻積丸。可代東垣五積諸方。○局方治七種瘕塊。五種癩病。十種疰忤。七種飛尸。十二種蠱毒。黃病十二種。瘧疾十種。水病八種。大風十二種。瘧癘及五藏滯氣。壅閉心腹。脹滿諸蟲。積聚。時定時發。十年二十年不瘥者。千金者。婆藟病丸。悉主之。○好食茶葉成癖。而黃少力者。用椒紅二兩。茶葉一兩。為末。飛羅麩炒香。打糊為丸。茶清送下。三十九丸。又方。苦草二兩。加茶葉一兩。如好食米穀。土炭紙布之類。

即以其物加入。并用其物煮湯送下。○瘧痞丹方。用明淨雄黃。醋煮研細。神麩為丸。空心溫酒送下。四五分。勿令間斷。消盡乃止。○血積。桃仁穿山甲。乾漆。大黃。蟲。瘀血。蓬朮。瓦礫子。○痰積。半夏。南星。白朮。實。礞石。硝石。風化。硝石。白芥子。老痰。海石。蛤粉。○水積。大戟。甘遂。芫花。芫花。○酒積。乾葛。神麩。砂仁。荳蔻。黃連。乾薑。甘遂。牽牛。○茶積。薑黃。茶葉。黃椒。薑。○癖積。三稜。蓬朮。巴霜。大黃。○肉積。山查。阿魏。硝石。○蟲積。雄黃。錫灰。檳榔。雷丸。蕪荑。使君子。鶴蝮。○瘕積。桃仁。鼈

醫通卷之三 積聚

一

甲草果。診。○脈來細而附骨者。積也。積脈堅強者。生。虛弱者。死。沉而有力為積。沉緊者為寒積。脈弦而牢。積聚。弦而伏者。腹中有瘕。不可轉也。不治。小沉而實者。胃中有積聚。不下食。食即吐。脈沉重而中散者。因寒食成。瘕。脈左轉而沉重者。氣瘕。結在胸中。右轉出不至寸口者。內有肉瘕也。喻嘉言治一人。少腹臍傍三塊。堅硬如石。以手拊之。痛不可忍。其脈止兩尺洪盛。餘俱微細。此由見

塊醫塊不究其源而誤治也初起時塊必不堅以峻猛之藥攻之致真元內亂轉助邪為害故逆緊不散其實全是空氣聚成非如女子月經凝而不行即成血塊之比觀兩尺脈洪盛明是腎氣傳於膀胱姑用補中藥一劑以通中下之氣後用大劑藥內收腎氣外散膀胱先以理中湯加附子五分塊減十之三再用桂附大劑腹中奔氣響甚三塊一時頓沒更用補腎藥加桂附調理而愈顧晉封夫人患痞在脇下或令用膏藥加阿魏一

醫通卷之三 積聚按

卷

分麝香半分貼之五六日間遂下鮮血血塊甚多二三日方止是後每歲當貼膏時必發近鄰媼亦用阿魏膏貼痞下血如前世以阿魏麝香為痞塊必用之藥外用為患若此况服食乎因為指出以為虛人漫用攻擊之戒

張氏醫通卷之三終

張氏醫通 卷四

張氏醫通卷之四

長洲石頑張

瑤路玉父

男

以柔安世

訥遜言

諸氣門下

痰飲

金匱云問曰夫飲有四何謂也師曰有痰飲有懸飲有溢飲有支飲問曰四飲何以為異師曰其人素盛今瘦木走腸間漑漑有聲謂之痰飲飲後水流在脇

醫通卷之四 痰飲

下欬唾引痛謂之懸飲飲水流行歸於四肢當汗出而不汗出身體疼重謂之溢飲欬逆倚息短氣不得卧其形如腫謂之支飲痰飲為患十人居其七八金匱論之甚詳分別而各立其名後世以其名之多也徒徇其末而忘其本曾不思聖人立法皆從一源而出無多岐也蓋胃為水穀之海五藏六府之大源飲入於胃遊溢精氣上輸於脾脾氣散精上歸於肺通調水道下輸膀胱水精四布五經並行以為常人金匱即從

水精不四布五經不竝行之處以言其患隨證分別淺深。誨人因名以求其義。淺者在於軀殼之內。藏府之外。其飲有四。一由胃而下流於腸。一由胃而傍流於脇。一由胃而外出於四肢。一由胃而上入於胸膈。始先不覺。日積月累。水之精華轉為混濁。於是遂成痰飲。必先團聚於呼吸大氣難到之處。故由腸而脇而四肢。至漸漬於胸膈。其勢愈逆。則痰飲之患。未有不從胃起見者矣。夫五藏藏神之地也。積水泛為痰飲。包裹其外。詎非人身之大

醫通卷之四 痰飲

患乎。凡水飲畜而不散者。皆名留飲。留者留而不也。隨其痰飲之或留或伏。而用法以治之。始為精也。今試言之。由胃而上胸脇心肺之分者。驅其還胃。或下從腸出。或上從嘔出。而不至於伏匿。若由胸膈而外出肌膚。其清者或從汗出。其濁者無可出矣。必有伏匿肌膚而不勝驅者。若由胸膈而深藏於背背為胸之府。更無出路。豈但驅之不勝。驅且有挾背間之狂陽壯火發為癰毒者。伏飲之艱

於下出。易於釀禍。其誰能辯之。誰能出之耶。水在心。心下堅築短氣。惡水不欲飲。水在肺。吐涎沫。欲飲水。水在脾。少氣身重。水在肝。脇下支滿。噎而痛。水在腎。心下悸。夫心下有留飲。其人背惡寒。冷如掌大。留飲者。脇下痛。引缺盆。欬嗽則輒已。胸中有留飲。其人短氣而渴。四肢歷節痛。脈沉者有留飲。膈上病痰滿喘。欬吐。發則寒熱。背痛。腰疼。目泣。自出。其人振振身。矐而劇。必有伏飲。夫病人飲水多。必暴喘滿。凡食少飲多。水停心下。甚者則悸。微

醫通卷之四 痰飲

者短氣。脈雙弦者寒也。皆大下後善虛。脈偏弦者飲也。肺飲不弦。但苦喘短氣。支飲亦喘而不能卧。加短氣。其脈平也。病痰飲者。當以溫藥和之。心下有痰飲。胸脇支滿。目眩。苓桂朮甘湯主之。小便則利。靈樞曰。包絡是動。則病胸脇支滿。痰飲積其處。而為病也。心下有痰水。精不上注於目。故眩。茯苓治痰水。伐腎邪。桂枝通陽氣。開經絡。白朮治痰水。除脹滿。然中滿勿食甘。反用甘草。何也。蓋桂枝之辛

得甘則佐其發散和其熱而使不僭上。甘草有茯苓則不支滿而反滲泄。甘能下氣除滿也。夫短氣有微飲當從小便去之。苓桂朮甘湯主之。腎氣丸亦主之。

微飲而短氣由腎虛水邪停蓄致三焦之氣升降呼吸不前也。二方各有所主。苓桂朮甘湯主飲在陽呼氣之短。腎氣丸主飲在陰吸氣之短。蓋呼者出心肺吸者入腎肝。茯苓入手太陰。桂枝入手少陰。皆輕清之劑。治其陽也。地黃入足少陰。山萸入

醫通卷之四 痰飲

足厥陰。皆重濁之劑。治其陰也。然必視其人形體之偏陰偏陽而為施治。一證二方。豈無故哉。病者脉伏。其人欲自利。利反快。雖利心下續堅滿。此為留飲欲去故也。甘遂半夏湯主之。

留飲堵塞。發隧胃氣不得轉輸。故脉伏不顯。若留飲既下。胃氣受傷。必欲自利。自利而反快者。中焦所塞暫通也。通而復積。故續堅滿。必更用藥。盡逐之。然欲直達其積。飲莫若甘遂。快利用之。為君。欲和脾胃。除心下堅。又必以半夏佐之。然芍藥停溼。

何留飲用之。甘草與甘遂相反。何一方並用。蓋甘草緩甘遂之性。使不急速。徘徊逐其所留。芍藥治木鬱土中。而成堅滿。又佐半夏以和胃消堅也。脉沉而弦者。懸飲內痛。病懸飲者。十棗湯主之。

懸飲結內作痛。故脉見沉弦。用芫花之辛以散飲。甘遂大戟之苦以泄水。大棗之甘入脾而勝水也。病溢飲者。當發其汗。大青龍湯主之。取微似汗。汗多者。溫粉粉之。小青龍湯亦主之。水飲溢出於表。營衛盡為不利。猶傷寒之營衛兩

醫通卷之四 痰飲

傷。故必發汗以散水。而後營衛經脉始行。四肢之水亦得消矣。表鬱實熱者。用大青龍以發之內畜。寒飲者。用小青龍以發之。雖皆表散之法。而微有不同。不可不辨。

膈間支飲。其人喘滿。心下痞堅。面色黧黑。其脉沉緊。得之數十日。醫吐下之不愈。水防已湯主之。虛者即愈。實者三日復發。復與不愈者。水防已湯去石膏加茯苓。芒硝湯主之。微利則愈。支飲在膈間。氣血皆不通。利氣不利。則與水同逆。

於肺而發喘滿血不利則與水雜揉結於心下而為痞堅腎氣上應水飲腎水之色黑血凝之色亦黑故鰲黑之色而見於面也脉沉為水緊為寒非別有寒邪即水氣之寒也醫雖以吐下之法治然藥不切於病故不愈用水防已以散留飲結氣石膏主心肺逆氣人參以助胃祛水桂枝以和營開結且支飲得溫則行若邪客之淺在氣分多而虛者服之即愈若邪客之深在血分多而實者則愈後必再發以石膏為氣分藥故去之芒硝為血分

醫通卷之四 痰飲

藥能治痰輒堅茯苓伐腎利水而為芒硝之佐故加之
心下有支飲其人苦冒眩澤瀉湯主之
支飲阻其陽之升降變久化火火動風生而冒眩也故用澤瀉開關利水以泄支飲白木和中燥濕則陽自升而火自息矣
支飲胸滿者厚朴大黃湯主之
此即小承氣以大黃多遂名厚朴大黃湯若厚朴多則名厚朴三物湯此支飲胸滿者必緣其人素

多溼熱濁飲上逆所致故用蕩滌中焦藥治之
支飲不得息葶藶大棗瀉肺湯主之
支飲留結氣塞胸中故不得息葶藶破結利飲大棗通肺和中以其氣壅則液聚液聚則熱結所以與肺癰同治也
嘔家本渴渴者為欲解今反不渴心下有支飲故也
小半夏湯主之。卒嘔吐心下痞膈間有水眩悸者小半夏加茯苓湯主之
嘔本有痰嘔盡痰去而渴者為欲解與傷寒服小

醫通卷之四 痰飲

青龍湯已渴者寒去欲解同義今反不渴是積飲尚留去之未盡故用半夏散結勝溼生薑散氣止嘔千金方更加茯苓佐之即與治卒嘔吐心下痞膈間有水眩悸者同法也
腹滿口舌乾燥此腸胃間有水氣已椒薑黃丸主之
口中有津液渴者加芒硝半兩
水積腸間則肺氣不宣膈鬱成熱而為腹滿津液遂不上行而口舌乾燥用防已椒目葶藶利水散結氣而葶藶尤能利陽然腸胃受水殺之氣者邪

實腹滿非輕劑所能治必加大黃以瀉之若口中
有津液而仍作渴者此痰飲聚於血分必加芒消
以祛逐之

先渴後嘔爲水停心下此屬飲家小半夏茯苓湯主
之

先渴者因痰飲占據中宮津液不得灌注於上肺
失其潤而後嘔者胃中所積之飲隨氣逆而上
泛也故用薑半以滌飲茯苓以滲溼溼去則嘔止
津通而渴自已此與傷寒心下有水氣欬而微喘

醫通卷之四 痰飲

發熱不渴服小青龍湯已而渴之義懸殊彼以津
液耗損而渴此以痰氣積阻而渴渴之先後變見
可以推飲之盛衰也世以半夏性燥渴家禁用曷
知其有主渴之妙用哉

假令瘦人臍下有悸吐涎沫而羸眩此水也五苓散
主之

瘦人本無痰溼今羸眩吐涎明是水積臍下而悸
故用五苓藉桂之辛溫以散之也

久欬數歲其脈弱者可治實大數者死其脈虛者必

苦冒其人本有支飲在胸中故也治屬飲家

下半條專補心下支飲冒眩之脈法冒屬風虛必
無脈實之理治屬飲家不特澤瀉湯一方也

丹溪曰痰之源不一有因痰而生熱者有因熱而生
痰者有因氣而生者有因風而生者有因驚而生者
有積飲而生者有多食而成者有因暑而生者有傷
冷物而成者有脾虛而成者有嗜酒而成者其爲病
也驚痰則成心包痛顛疾熱痰則成煩躁驚悸風痰
成癱瘓大風眩暈飲痰成嘔吐脇痛四肢不舉食痰

醫通卷之四 痰飲

九

成瘡痢口臭痞塊滿悶暑痰成嘔逆眩冒冷痰成骨
痺氣刺痛四肢不舉酒痰多成脇痛臂痛飲酒不消
但得酒久日又吐脾虛生痰食不美反胃嘔吐溼痰
多倦怠軟弱氣痰攻注走刺不定婦人於驚痰最多
結成塊者爲驚痰必有一塊在腹發則如身孕轉動
跳躍痛不可忍又有老痰凝結膠固非借溫藥引導
必有拒格之患龐安常有言人身無倒上之痰天下
無逆流之水故善治痰者不治痰而治氣氣順則一
身之津液亦隨氣而順矣痰屬溼熱乃津液所化

因風寒溼熱之感。或七情飲食所傷。以致氣逆液濁。變為痰飲。或吐咯上出。或凝滯胸膈。或留聚腸胃。或客於經絡四肢。隨氣升降。遍身上下無處不到。其為病也。為喘為欬。為惡心嘔吐。為痞膈壅塞。關格異病。為泄為眩暈。為嘈雜怔忡驚悸。為顛狂。為寒熱。為疝腫。或胸間漉漉有聲。或背心一點常如冰冷。或四肢麻痺不仁。皆痰所致。百病中皆有兼痰者。世所不知也。痰有新久輕重之殊。新而輕者。形色清白。氣味亦淡。久而重者。黃濁稠粘。欬之難出。漸來惡味。酸辣腥

醫通卷之四 痰飲

十

臊鹹苦。甚至帶血而出。治法痰生於脾胃。宜實脾燥濕。又隨氣而升。宜順氣為先。分導次之。又氣升屬火。順氣在於降火。熱痰則清之。濕痰則燥之。風痰則散之。鬱痰則開之。頑痰則軟之。食痰則消之。在上者吐之。在下者下之。又中氣虛者。宜固中氣以運痰。若攻之太重。則胃氣虛而痰愈甚矣。喻嘉言曰。內經云。諸氣臍鬱。皆屬於肺。蓋肺鬱則成熱。熱盛則生痰。痰挾瘀血。遂成窠囊。膈間脹滿痞悶。雖夏月痰飲積處無汗。而冷痰清飲積滿窠囊。必大

嘔逆。此盈科而進也。多由厚味積熱。腸胃枯涸。又加佛鬱。胃腕之血為痰濁所滯。日積月累。漸成噎膈。反胃之次第。若用燥劑。其結轉甚。惟竹瀝薑汁。非汁可。以治之。日飲三五杯。必胸中煩躁不寧。乃妙。後用養血。健脾胃。潤燥藥。○治痰之法。曰嘔。曰導。曰化。曰涌。曰理。脾曰降火。曰行氣。前人之法。不為不詳。至於窠囊之痰。如蜂子之穴於房中。如蓮實之嵌於蓬內。生長則易剝落。則難。其外窄中寬。任行驅導。滌滯之藥。徒傷他臟。此實閉拒而不納耳。夫人身之氣。經盛

醫通卷之四 痰飲

十一

則注於絡。絡盛則注於經。窠囊之來。始於痰聚胃口。嘔時數動。胃氣胃氣動。則半從上出。於喉。半從內入。於絡。胃之絡貫膈者也。其氣奔入之急。則衝透膈膜。而痰得以居之。痰入既久。則阻礙氣道。而氣之奔入者。復結一囊也。然痰飲結聚於膈膜。而成窠囊。清氣入之。渾然不覺。每隨濁氣而動。乃至寒之亦發。熱之亦發。傷酒傷食。亦發動。怒動欲亦發。總由動其濁氣。濁氣隨火而升。轉使清氣逼處不安也。故治窠囊之痰。甚難。必先凝神入氣。以靜自調。薄滋味。以去胃中

之痰使胃經之氣不急奔於絡轉虛其胃以聽絡中之氣返還於胃逐漸以藥開導其藪而滌去其痰則自愈矣。○後世治痰飲有四法曰實脾燥溼降火行氣實脾燥溼二陳湯加蒼白二朮最為相宜若陰虛則反忌之矣降火之法須分虛實實用苦寒虛用甘寒庶乎可也。若夫行氣之藥諸方漫然全無著落謹再明之風寒之邪從外入內裏其痰飲惟宜小青龍湯分其邪從外出而痰飲從下出也濁陰之氣從下入上裏其痰飲金匱半夏厚朴湯即四分其濁氣下

醫通卷之四 痰飲

三

出而痰飲從上出也若多慾之人則腎氣上逆直透膜原結壘萬千臏脹重墜不可以仰川桂苓九引氣下趨痰飲始豁也又虛寒痰飲少壯者十中問見一二老人小兒十中常見四五若果脾胃虛寒飲食不思陰氣痞塞嘔吐涎沫者宜溫其中真陽虛者更補其下清上諸藥不可用也。○再按痰飲總為一證而因則有二痰因於火有熱無寒飲因於溼有熱有寒即有溫泉無寒火之理也。○痰飲膠結於胸中為飽為悶為頻欬而痰不應總為脾失其健不為胃行其

津液而飲食即以生痰漸漬充滿肺竅欬不易出難以治痰為急然治痰之藥大率耗氣動虛恐痰未出而風先入也惟是確以甘寒之藥杜風消熱潤燥補虛豁痰乃為合法。○驚痰堵塞竅隧肝肺心胞絡間無處不有三部脉虛軟無力邪盛正衰不易開散欲用涌劑正如兵家切營之法安危反掌欲導之下行竅隧之痰萬不能導徒傷脾氣計惟理脾為先脾氣者人身健運之陽氣如天之有日陰凝四塞者日失其所痰迷不醒者脾失其權理脾則如烈日當空片

醫通卷之四 痰飲

三

雲纒翳能掩之乎其理脾之法須藥餌與飲食相參不但滑膩雜食當禁即飯食粥飲亦須少減則脾氣不用以消殺轉用之消痰較藥力萬萬耳。○膏粱過厚之人每多味痰尤宜清理脾胃為主夫五味入口而藏於胃胃為水穀之海五藏六府之總司人之食飲太過而結為痰涎者每隨脾氣之健運而滲灌於經隧其間往返之機如海潮然脾氣行則潮去脾氣止則潮回所以治沉痼之法但取辛熱微動寒凝已後止而不用恐痰得熱而妄行為害不淺也不但痰

得熱而妄行。即脾得熱亦過動不息。如潮之有去無回。其痰病之決裂可勝道哉。從來服峻利之藥者。深夜亦欲飲食。人皆不知其故。反以能食為慶。曾不思愛惜脾氣。令其晝運夜息。乃可有常。况人身之痰。既由胃以流於經。隨則經隨之痰。亦必返之於胃。然後可從口而上。越從腸而下。達此惟脾氣靜息之時。其痰可返。故凡有痰證者。早食午食而外。但宜休養脾氣不動。使經隨之痰得以返之於胃。而從胃氣之上。下不從脾氣之四逆。乃為善也。試觀痰病輕者。夜間

醫通卷之四 痰飲

安卧。次早即能嘔出。泄出痰病重者。昏迷復醒。反能嘔出。泄出者。豈非未嘗得食。脾氣靜息。而與痰以出路耶。世之喜用熱藥峻攻者。能知此乎。噫。天下之服辛熱而轉能夜食者多矣。能因此而三覆否。
李士材云。先哲論脾為生痰之源。肺為貯痰之器。又曰。治痰不理脾胃。非其治也。以脾土虛。則清者難升。濁者難降。留中滯膈。淤而成痰。故治痰先補脾。脾復健運之常。而痰自化矣。析而言之。痰有五。飲亦有五。治法因之。而變在脾經者。名曰溼痰。脉緩面黃。肢體

沉重。嗜卧不收。腹脹食滯。其痰滑而易出。二陳加枳。木挾虛者。六君子湯。酒傷者。加白豆蔻。乾葛。在肺經者。名曰燥痰。又名氣痰。脉滑而白。氣上喘促。灑淅寒熱。悲愁不樂。其痰滑而難出。利金湯去枳殼。加萎蕤。薑用蜜煎。在肝經者。名曰風痰。脉弦而青。肢脇滿悶。便溺秘滿。時有躁怒。其痰清而多泡。十味導痰湯。用漿水煎服。其則干絳湯。加川芎大黃。在心經者。名曰熱痰。脉洪而赤。煩熱心痛。口乾唇燥。時多喜笑。其痰堅而成塊。涼膈散加苓半。下之。在腎經者。名曰寒痰。

醫通卷之四 痰飲

脉沉面黑。小便急痛。足寒而逆。心多恐怖。其痰有黑點而多稀。桂苓丸。加澤瀉。車前。腎虛水泛為痰。八味丸。其人素盛。今瘦。水走腸間。漉漉有聲。名曰痰飲。心下冷極。苓桂木甘湯和之。飲後水流在脇下。欬唾引痛。名曰懸飲。十棗湯下之。飲水流於四肢。當汗不汗。身體疼重。名曰溢飲。內經所謂溢飲者。渴暴多飲。而溢入肌皮。腸胃之外也。小青龍湯汗之。欬逆倚息。短氣不得卧。其形如腫。名曰支飲。五苓散。澤瀉湯。利之。膈滿嘔吐。喘欬寒熱。腰背痛。目淚出。其人振振惡寒。

身弱傷者名曰伏飲。倍朮九加茯苓半夏更有一種。非痰非飲時吐白沫不甚稠粘者此脾虛不能約束津液故涎沫自出。宜用六君子湯加炮薑益智仁以攝之。嗟乎五痰五飲證各不同治法迥別。至於脾肺二家之痰尤不可混。脾為溼上喜溫燥而惡寒潤。故白朮半夏茯苓為要藥。肺為燥金喜涼潤而惡溫燥。故門冬貝母桔梗為要藥。二者誤治鮮不危困。每見世俗畏半夏之燥喜貝母之潤一見有痰便以貝母投之。若是脾痰則土氣益傷飲食漸減矣。即使肺痰

醫通卷之四 痰飲

母過於涼潤以傷中州。稍用脾藥以生肺金方為善治。故曰治痰不理脾胃非其治也。信夫。凡人身中有塊不癢不痛或作麻木名敗痰失道。宜隨處用藥消之。如忽患手足胸背頭項腰膝疼痛不可忍及連筋骨牽引吊痛坐臥不安走易不定頭疼困倦手足重墜痺冷脉伏此乃涎飲頑痰伏在心胸上下發為此疾。非風非毒導痰湯加羌防白芷薑汁竹瀝。痰火相煽於膈上胸中時覺痞滿眩暈或目齒疼飲食後稍覺快爽少間復加迷悶大便或結或

瀉小便或赤或清此皆痰飲或開或聚之故。治宜健脾以運痰清肺以潤燥。六君子加蘇子瓜蒌薑汁竹瀝之類。老痰積於胸膈作痞或流滯於經絡四肢者青礬石丸。壯實體厚之人可用薑汁竹瀝下滾痰丸。然後用理脾行氣藥調理。溼痰積於腸下隱隱作痛天陰疼軟更甚。輕則二陳湯加白芥子重則控涎丹緩攻之。痰挾死血隨氣攻注流走刺痛有時得熱則止有時得熱轉劇。此本寒痰阻塞故得熱則止。若痛久火邪傷血則得熱轉劇。控涎丹加胡椒

醫通卷之四 痰飲

蠟尾木香陵鯽甲痛定時局方七氣湯與六君子並加竹瀝相間服之。痰在脇下非白芥子不能達。痰在四肢及在皮裏膜外非竹瀝薑汁不行。二味治陰虛有痰大有奇驗。但食少脾胃不實者不可輕用。以其寒滑能走大便也。枳實治痰能衝墻倒壁。黃芩花粉大降膈上熱痰。然能鬱遏火邪傷損中氣。脾胃虛寒及有外感者切忌。痰在膈間使人顛狂健忘四肢偏枯及類中風痰俱用竹瀝。痰在腸胃可下而愈。枳實大黃芒硝之類。膈上痰熱痞悶小陷

胸湯加枳實茯苓薑汁竹瀝。○中脘留伏痰飲。臂痛難舉。手足不能轉移。背脊上凜凜畏寒者。指迷茯苓丸。○痰飲流入四肢。令人肩背痠痛。兩手軟痺。若誤以為風。則非其治。導痰湯加薑黃木香。不應加桂枝。以和營氣。○眼黑而行步呻吟。舉動艱難者。痰入骨也。非川草薜苔參不除。其病遍體骨節疼痛。審氣血加化痰藥。○溼痰痞塞胸中。不快。氣不宣通。及痰火吐痰不見血者。沉香化痰丸。○肥盛多溼熱人。痰溼膠固於中外。動則喘滿眩暈者。運痰丸。○老痰不化。喉

醫通卷之四 痰飲

六

中常覺哽塞。咯之不出者。消痰餅子。○喉中有物。咯不出。嚥不下。或作刺痛。此是鬱痰。四七湯。脉澹者。卒難得開。必費調理。○多思慮人。胃中虛寒。飲食減者。局方七氣湯。深師消飲丸。逆用。○心胷中有寒痰。宿水自吐出水後。心胷間虛氣滿不能食。外臺茯苓丸。○寒涎沃膽時吐痰水。不得眠。或時眩暈。溫膽湯。多驚加蠟尾。○痰火盛於上焦。氣盛喘促。有時能食。有時不能食。或周身走痛。飽悶痞脹者。用滾痰丸。西比人倒倉法最妙。○病人久虛。內有宿積痰飲。用參

朮補之久。乃吐出臭痰。或綠色痰者。難治。蓋積之既久而脾胃虛熱不運。且有積熱。故鬱臭耳。急用二陳加枳木黃連竹瀝。庶可十全一二。若肺癰吐臭痰。膿血不在此例。○脾胃氣虛不能運化。而有痰者。六君子加桔梗。○脾胃氣虛不能運化。而生痰者。理中丸加半夏茯苓。○脾中氣滯。而痰中有血者。加味歸脾湯去木香遠志。加牡丹皮砂仁。○肝經血熱。而痰中有血者。加味逍遙散去柴胡煨薑。加童便藕汁。○肝腎陰

醫通卷之四 痰飲

六

虛而痰中有血者。六味丸加烏鰂骨茜根。○若過服寒涼。唾痰有血者。異功散加炮薑。○痰飲結聚腹脇之間。有類積聚。但按之不甚堅。而時時口吐涎沫者。六君子合五苓加枳實。○平居無事。但有痰數口。或清或堅。宜小半夏茯苓湯。不應加人參。以健胃氣。則痰自不生矣。○陰血不足。相火上炎。肺受火乘。不得下行。化令由是津液凝滯。生痰不生血。常用潤劑。如二冬膏六味丸之類。滋其陰。飲上逆之火。得迨。其它而息。則痰自消。投以二陳等湯。立見其始。瘦人多此。

○腎虛不能納氣歸源出而不納則為積滯積滯不散則痰生八味丸肥人多此○老人腎虛水泛為痰上湧者八味丸以攝之不應用真武湯○凡尺脉浮大按之則澹氣短有痰小便赤澹足跟作痛皆腎虛不能行濁氣凝聚而為痰也腎氣丸○脉來細滑或緩痰涎清薄身體倦怠手足痠軟此脾虛挾滯六君子加炮薑或補中益氣加半夏茯苓然痰病須辨有火無火無火者純是清水有火者中有重濁白沫耳○內傷中氣虛而有痰必用參朮佐以薑汁傳送其

醫通卷之四 痰飲

者加竹瀝○脾氣虛宜清中氣以運痰使之下行六君加枳朮兼用升柴以提清氣○脉濡緩身體倦怠體厚人屬溼痰二陳加生朮羌活氣虛佐參朮○脉沉滯或滑證兼惡心水下飽悶屬鬱痰宜開鬱行氣○脉滑見於右關時常惡心吐清水痞塞就吐中以鵝翎探之蓋熱痰在膈上瀉亦不去必用吐膠固稠濁非吐不開浮滑宜吐脉滿年高虛人不可吐痰在經絡中非吐不可吐中就發散之意須先升提其氣乃吐如瓜蒂防風川芎桔梗芽茶蘘汁之類晴明

張氏醫通 卷四

時於不通風處以布緊勒其肚乃吐○腎虛水泛為痰有用腎氣丸屢未得効因思痰本陰類復用地黃助陰良非所宜當於方中減熟地黃山茱萸加菖蒲沉香開通其氣自効大抵陰虛痰燥切忌二陳六君輩香燥益氣藥陽虛飲泛切戒四物六味滋陰膩屬藥此岐路攸分不可不辯○大凡痰飲變生諸證不當為諸證牽掣作名且以治飲為先飲消諸證自愈如頭風眉稜骨痛累用風藥不効投以痰劑收功如患眼赤羞明而痛與涼藥弗瘳界以痰劑獲効凡此

醫通卷之四 痰飲

之類不一而足散在各門不復繁引診○脉沉者有留飲雙弦者寒也偏弦者飲也肺飲不弦但苦喘滿短氣支飲亦喘不得卧短氣其脉平也病人一臂不遂時復移在一臂其脉沉細非風也必有飲在上焦痰得滿脉難愈陳無擇云飲脉皆弦細沉滑左右關脉浮大而實者膈上有稠痰也宜吐之病人百藥不効關上脉伏而滑者痰也眼胞上下如煤黑者亦痰也唾○唾者坐處不時多唾此胃中寒也以胃氣虛寒

三四七

不運。故病後多有是證。理中湯或六君子湯加益智仁攝之。

虞恒德治一婦。因多食青梅得痰病。日間胸膈痛如刀錐。至晚胸中痛止。而膝側大痛。此痰飲隨氣升降故也。服丁沉薑桂烏附諸藥皆不効。乃以萊菔子研汁與半碗。吐痰半升。至夜痛尤甚。而厥。此引動其猖狂之勢耳。次日用參蘆一兩。逆流水煎服。不吐。又次日苦參煎湯服。亦不吐。又與附子尖。桔梗蘆皆不吐。後一日清晨用藜蘆末一錢。麝香

醫通卷之四 痰飲按

三

少許。酸漿水調服。始得大吐稠痰。升許其痛如失。調理脾胃而安。

錢仲立治一人。素患痰火。外貌雖癯。稟氣則實。醫者誤認虛火。而用補中益氣。氣喘上升。幾殆。遂用二陳探吐。出痰碗許。始得安寢。仍用二陳去半夏。加硝黃下結。糞無數。其熱始退。調理脾胃而安。王中陽治江東富商。自奉頗厚。忽患心驚。如畏人捕。聞脂粉氣。即便遺泄。坐臥欲人擁護。遍身紅暈。紫斑。兩腿連足。淫溼損爛。臙下不絕。飲食倍常。酬

應不倦。屢以驚悸虛脫風瘡治。皆不効。王診得大脉俱長。三部有力。此係太過之脉。心腎不交。而上悸下脫。皆痰飲留積所致。風瘡亦是痰飲流入經隧。內溼招風之故。先以滾痰丸。逐去痰毒。二日一次。然後用豁痰藥。加減調理而安。

薛立齋治一人。背腫一塊。按之則軟。肉色如故。飲食如常。勞則吐痰。此脾虛而痰滯。用補中益氣。加茯苓半夏羌活。外以香附末薑汁調餅灸之。而散後。因勞役頭眩作嘔。仍以前藥減羌活。加蔓荊子

醫通卷之四 痰飲按

三

而愈。

李士材治秦景明。素有痰飲。每歲必四五發。發即嘔吐不能食。此病久結成窠。囊非大瀉之弗愈也。須先進補中益氣。十日後。以瓜蒂散頻投。瀉如赤豆沙者數升。已而復得水晶色者。升許。如是者七補之。七瀉之。百日而窠囊始盡。端服六君子八味丸。經年不輟。

又治朱文哉。遍體如蟲蟻。口舌糜爛。寅卯必見。二鬼執盤食。以獻其脉。兩關弦滑。且大定為痰飲之

病後痰九一服微有所下更以控涎丹下痰及積身痛減半更以參朮煎湯送控涎丹復下數行而愈

石頑治周又韜張使本燕人體肥痰盛善肉善飯而患痰鳴喘數年食傷恆發發則六牀遲滑時見歇止聲如拽鋸遍地皆痰每歲或一二發或三五發深秋初冬尤甚遂用倒倉法自言肢體皆轉前證遂不復作二年後因不禁牛肉復發然其勢較前不過十一是亦不慎口腹所致耳

醫通卷之四 痰飲按

三

欬嗽

素問云肺之令人欬何也五藏六府皆令人欬非獨肺也皮毛者肺之合也皮毛先受邪氣邪氣以從其合也其寒飲食入胃從肺脉上至於肺則肺寒肺寒則外內合邪因而客之則為肺欬肺欬之狀欬則喘息有音甚則唾血心欬之狀欬則心痛喉中介介如梗狀甚則咽腫喉痺肝欬之狀欬則兩脇下痛甚則不可以轉轉則兩胛下滿脾欬之狀欬則右脇下痛除陰引肩背甚則不可以動動則欬劇腎欬之狀欬

醫通卷之四 欬嗽

三

三

則腰背相引而痛甚則欬涎五藏之久欬乃移於六府脾欬不已則胃受之胃欬之狀欬而嘔甚則長蟲出肝欬不已則膽受之膽欬之狀欬而膽汁肺欬不已則大腸受之大腸欬之狀欬而遺矢心欬不已則小腸受之小腸欬之狀欬而失氣氣與欬俱失腎欬不已則膀胱受之膀胱欬之狀欬而遺溺久欬不已則三焦受之三焦欬之狀欬而腹滿不欲食飲此皆聚於胃關於肺使人多涕唾而面浮腫氣逆也岐伯雖言五藏六府皆令人欬其所重全在肺胃

而尤重在外內合邪四字。人身有外邪有內邪有外內合邪。此云五藏之久欬。乃移於六府。是指內邪鬱發而言。若外邪入傷肺合而欬。原無蒸府相移之例也。

金匱云。欬逆倚息不得卧。小青龍湯主之。○青龍湯下已。多唾口燥。寸脉沉。尺脉微。手足厥逆。氣從小腹上衝胸咽。手足痺。其面翕熱如醉狀。因復下流陰股。小便難。時復冒者。與桂苓五味甘草湯治其衝氣。○衝氣即低。而反更欬胸滿者。用桂苓五味甘草湯去

醫通卷之四

欬嗽

五

桂。加乾薑細辛。以治其欬滿。○欬滿即止。而更復渴。衝氣復發者。以細辛乾薑為熱藥也。服之當遂渴。而渴反止者。為支飲也。支飲者。法當冒。冒者必嘔。嘔者復內半夏以去其水。○水去嘔止。其人形腫者。加杏仁主之。其證應內麻黃。以其人遂痺。故不內之。若逆而內之者。必厥。所以然者。以其人血虛。麻黃發其陽故也。○若而熱如醉。此為胃熱上衝。薰其面。加大黃以利之。

按金匱治欬。叙之痰飲之下。以欬必因之痰飲。而

五飲之中。獨膈上支飲。最為欬嗽根底。外邪入而合之。因嗽。即無外邪。而支飲漬入肺中。自足令人欬嗽不已。况支飲久蓄膈上。其下焦之氣逆衝而上。尤易上下合邪也。夫以支飲之故。而令外邪可內。下邪可上。不去支飲。則欬終無寧宇矣。其曰欬逆倚息不得卧。小青龍湯主之。明外內合邪之證。惟小青龍湯為的對耳。然用小青龍湯。其中頗有精義。須防衝氣自下而上。重增濁亂。其欬不能堪矣。傷寒用小青龍湯。無少陰證者可服。雜證用小

醫通卷之四

欬嗽

五

青龍湯。亦恐少陰腎氣素虛。衝任之火易於逆上。衝任火上。無欬且增煩欬。况久欬不已。顧可動其衝氣耶。蓋衝任二脉。與腎絡同出胞中。腎虛不能固守於下。則二脉相挾。從少腹逆衝而上也。蓋腎氣本虛之人。即素無痰飲。縱感外邪。則衝任之火。便乘勢上凌膈上。迫脇津液。而為痰飲。支塞清道。心至欬逆倚息不得卧也。倚息者。倚伏而喘息。陰火內應外邪。為證最急。不得不以小青龍為務也。祇緣真元素虧。縱有合劑。不能遲迅掃之力。所以

餘邪得以久持。致有如下變證也。多唾。飲上溢也。口燥。津液傷也。寸脈沉。尺脈微。手足逆冷。衛中陽氣耗也。氣從少腹上衝胸咽。陰火逆也。手足痲營血虛也。其面翕熱如醉狀。陽明胃熱也。因復下流陰股。小便難。陰火下流膀胱也。時復冒。太陽餘邪未散也。然證雖屢變。皆為衝氣逆上之故。且有時復昏冒一證。即定太陽表證。確守冒家汗出自愈之例。故反覆出入。不離小青龍加減。所以用桂苓五味甘草湯。先治衝氣。衝氣即低。而石更欬胸滿。

醫通卷之四 欬嗽

五

因水在膈間不散。再變前方。去桂加乾薑細辛。以治其欬滿。欬滿即止。第三變。而更復渴。衝氣復發者。以細辛乾薑為熱藥也。服之當遂渴。而渴反止者。為支飲也。支飲者。法當冒。冒者必嘔。嘔者復內半夏以去其水。水去嘔止。第四變。其人形腫者。以水尚在表也。加杏仁主之。其證應內麻黃。以其人遂痺。故不內之。若逆而內之。必厥。所以然者。以其人血虛。麻黃發其陽故也。第五變。若面熱如醉。此為胃熱。上衝薰其面。加大黃以利之。前四變。隨證

加減施治。循未離本來繩墨。至第五變。其證頗似戴陽。而能獨斷陽明胃熱。乃加大黃以利之。按陽明病。面合赤色。不可攻之。為其腎虛。陽氣不藏。故以攻下為戒。而此平昔陰虧血虛。反用大黃利之者。以其證變。雖有面熱如醉。脈見寸沉尺微。洵非表邪拂鬱。而為胃中熱。無疑。竟行滌飲攻熱。恬不以陰虛為慮。而致扼腕也。嗟夫。仲景治欬全不從欬起見。治其支飲。下其逆氣。衝氣法中之法。游刃有餘矣。

醫通卷之四 欬嗽

五

欬而上氣。喉中水雞聲。射干麻黃湯主之。欬而脈浮者。厚朴麻黃湯主之。欬而脈沉者。澤漆湯主之。上氣而作水雞聲。乃是痰礙其氣。氣觸其痰。風寒入肺之一驗耳。發表下氣。潤燥開痰。四法萃於一方。用以分解其邪。若欬而脈浮。則外邪居多。全以麻黃為主。用法即於小青龍湯中。除去桂枝芍藥。甘草加厚朴石膏小麥。仍從肺病起見。以桂枝之熱芍藥之收。甘草之緩。藥示不用。而加厚朴以下氣。石膏以清熱。小麥以引入胃中。助其升發之氣。

也若欬而脉沉為邪在營分即肺之裏也熱過於營吸而不出其血必結血結則痰氣必外裏故用津液之破血為君加入開痰下氣清熱和營諸藥俾壅一空元氣不損製方之妙若此

火逆上氣咽喉不利者止逆下氣麥門冬湯主之

此胃中津液乾枯虛火上炎之證凡肺病有胃氣則生無胃氣則死胃氣者肺之母氣也故於竹葉石膏湯中偏除方名二味而用麥冬數倍為君兼參草梗米以滋肺母使水穀之精微皆得上注於

醫通卷之四 欬嗽

三

肺自然沃澤無虞當知火逆上氣皆是胃中痰氣不清上溢肺隧占據津液流行之道而然是以倍用半夏更加大棗通津滌飲為先奧義全在乎此若渴飲不除津液不致雖日用潤肺生津之劑烏能建止逆下氣之勳哉俗以半夏性燥不用殊失仲景立方之旨

戴人云肺為諸欬之門戶每為六氣所乘如風乘肺者日夜無度汗出頭痛痰涎不利熱乘肺者喘急而嗽面赤潮熱甚者熱甚於中手足反寒熱移於下便

泄無度火乘肺者欬喘上壅出血甚者七竅血溢燥乘肺者氣壅不利百節內痛頭面汗出寒熱往來皮膚乾枯燥癢大便秘痰膠血腥寒乘肺者嗽急而喘惡寒無汗鼻塞身疼發熱煩躁溼乘肺者痰涎不利面腫喘急至於溼痰內動為欬又必因風因火因熱因寒所挾各不相同至於乘肺則一也

欬嗽外感六氣鬱而成火必六淫相合內傷五藏相勝必五邪相併有此不同而中間又有欬散二法欬者謂收欬肺氣也散者謂解散寒邪也宜散而欬則

醫通卷之四 欬嗽

三

肺受寒邪一時欬住為害非輕宜欬而散則肺氣怯弱一時發散而走泄正氣害亦非小且如感風欬嗽已經散後其表虛復感寒邪虛邪相乘又為喘嗽若欲散風則愈虛其肺收欬則愈滯其邪當先輕解漸收欬之肺不致虛邪不致滯欬嗽自止矣

經言藏府皆有欬嗽屬肺何為藏府皆有之蓋欬嗽為病有自外而入者有自內而發者風寒暑溼先自皮毛而入皮毛者肺之合故雖外邪欲傳藏亦必先從其合而為嗽此自外而入者也七情鬱結五藏

不和則邪火逆上。肺為氣出入之道。故五藏之邪上蒸於肺。而為欬。此自內而發者也。然風寒暑溼。有不為嗽者。蓋所感者重。竟傷藏府。不留於皮毛。七情亦有不為嗽者。蓋病尚淺。止在木藏。未即上攻。所以傷寒以有嗽為輕。而七情鬱結之嗽。久而後見。治法當審脈證三因。若外因邪氣。止當發散。又須原其虛實。冷熱。若內因七情。與氣口脈相應。當以順氣為先。下痰次之。

戴復菴云。欬嗽因風寒者。鼻塞聲重。惡寒者是也。火

醫通卷之四 欬嗽

者有聲痰少。而赤者是也。勞者盜汗出。兼痰者多作寒熱。肺脹者動則喘滿。氣急息重。痰者嗽動便有痰聲。痰出嗽止。五者大槩耳。亦當明其是否也。

趙養葵曰。欬謂無痰而有聲。肺受火燥也。嗽是有聲而有痰。脾受濕傷也。雖分五藏六府之殊。而其要皆主於肺。蓋肺為清虛之府。一物不容毫毛。必欬。又肺為嬌藏。畏熱畏寒。火刑金燥。故嗽。水冷金寒。亦嗽。故欬。嗽者必責之肺。而治法不在於肺。而在於脾。不專在脾。而反歸重於腎。蓋脾者肺之母。腎者金之子。故

虛則補其母。虛則補其子也。勞嗽見血。有勞傷元氣。內火妄動。而傷肺者。亦有勞傷腎水。陰火上炎。而傷肺者。有因過服天冬生地黃等寒藥。損傷脾胃。不能生肺氣。而不愈者。有因誤服知藥之類。損傷陽氣。不能生陰精。而不愈者。凡此皆脾肺虧損。而腎水不足以致虛火上炎。真藏為患也。須用異功散。加門冬五味。補脾土。而生肺金。用六味丸。滋腎水。而生陰精。否則不效。凡陰虛火盛。欬少痰及痰咯難出之嗽。妄用二陳湯。轉劫其陰。而生大患矣。

醫通卷之四 欬嗽

張介賓云。大法欬嗽治表邪者。藥不宜靜。靜則留連不解。變生他病。故忌寒涼收斂。經所謂肺欲辛者是也。治裏證者。藥不宜動。動則虛火不寧。燥癢愈甚。故忌辛香燥熱。所謂辛走氣。氣病無多。食辛是也。然治表者。雖宜動以散邪。若形病俱虛者。又當補中氣。而佐以和解。倘專於發散。則肺氣益弱。腠理益疎。邪乘虛入。病反增劇也。治內者。雖當靜以養陰。若命門火衰。不能歸元。則參朮桂附。在所必用。否則氣不化水。終無濟於陰也。至若因於火者。宜清。因於溼者。宜利。

因痰者降其痰。因氣者理其氣。隨其所見之證而兼以調之。大抵風邪胃火此實熱為患。易治。惟肺腎虧損。此真藏為患。最難治。在老人虛人。皆宜溫養脾肺。稍兼治標為常。

石頑曰。經云。勞風法在肺下。其為病也。使人強上冥視。唾出若涕。惡風而振寒。此為勞風之病。治之以救俯仰。巨陽引句。精者三日。中年者五日。不精者七日。欬出青黃涕。其狀如膿。大如彈丸。從口中若鼻中出。不出則傷肺。傷肺則死也。此段與義從無正釋。今特

醫通卷之四 欬嗽

明之。夫人勞力則肺氣脹滿。俞穴大開而汗泄。斯時感冒風邪。乘其俞穴之開。直入肺下。少頃俞穴仍閉。其邪有入無出。鬱閉不通。而生痰聚飲。流入膈胸。肩背經絡竅隧之中。故使人強上冥視。強上者。身半以上為風所中。而胸背強戾。但可仰臥而不能俯。非若腎風之不能正假也。冥視者。邪害空竅。所以目睛反戾。半開不動。不能視物也。唾出若涕者。痰飲上溢之徵也。惡風振寒者。肺氣受困。木邪反肆為虐也。風寒之邪。必由巨陽而尋出路。今邪在肺下。逼近胃口。既

不能從表而解。又非實熱燥結。可攻下而除。勢必借資膀胱陽氣。上吸胸中。使陰陰鬱閉之邪。庶得從上解散。木乎天者。親上。故涕從口鼻而出。其色青黃。其狀如膿者。風邪挾肝膽而乘脾胃之候也。大如彈丸者。乃久已支寒肺竅之結痰。見邪畜之盛也。設不急治。則傷肺而死矣。故治此證者。當急使巨陽之上引。則肺氣清肅下行。而風邪痰涕方得上出。胸中既空。洞無餘。自然俯仰無礙矣。又須知此證。邪氣入深。即使治得其當。雖精壯之人。亦必服藥三日始得見効。

醫通卷之四 欬嗽

若治中年者及不精壯者。更須五日七日為期。設遇羸老困憊之人。胃氣寢衰。不能行其藥力。何能計日取効哉。治此者。惟金匱桂苓五味甘草湯。加薑汁竹瀝。差堪對證。蓋桂枝上散肺下邪風。下通膀胱陽氣。茯苓先升後降。專祛肺下濁飲。五味甘草湯。加薑汁。竹瀝。使津液不隨氣外泄。而為巨陽之嚮導。甘草之甘緩。使三味緩留膈上。共成匡濟之功。若痰逆勢甚者。又當用桂枝二越脾一湯。小青龍加石膏湯。稟氣素虛者。炙甘草湯。皆為合劑。奈何守真宣明論。特舉芎枳

九專治此證未審何所見而云然是不敢附會也
凡欬嗽飲水一二口而暫止者熱嗽也呷熱湯而暫
停者冷嗽也治熱嗽以小柴胡加桔梗冷嗽理中湯
加五味○感風者鼻塞聲重傷冷者淒清怯寒挾熱
為焦煩受溼為纏綿痰血則膈間腥悶停水則心下
怔忡或實或虛痰之黃白唾之稠粘從可知也○感
風而嗽者脈浮惡風自汗或身體發熱鼻塞或鼻流
清涕欲語未竟而欬宜桂枝湯加香豉細辛然火嗽
亦有鼻流清涕語未竟而欬者但風則一嗽便多稠

醫通卷之四 欬嗽

痰火則頓欬無痰為明辯耳○感寒而嗽者脈緊惡
寒發熱無汗鼻寒遇寒則欬內有鬱熱痰結也華蓋
散兼喘九寶湯暴感風寒二氣相兼而欬嗽鼻塞聲
重者芎蘇散肺感風寒欬嗽倚息不得卧背寒則嗽
甚小青龍湯桂苓五味甘草湯各隨方下變證加減
客邪傷肺久嗽不止寧嗽化痰湯○形寒飲冷欬嗽
兼腹痛脈弦者小建中湯加桔梗以提肺氣之陷寒
熱自汗加黃耆○冬月嗽而發寒熱謂之寒嗽小青
龍湯加杏仁○冷熱嗽因增減衣裳寒熱俱感遇乍

寒乍熱亦嗽飲熱飲冷亦嗽脈浮風重金沸草散脈
數或瀉熱重葳蕤湯去川芎加香豉三錢○人房汗
出中風嗽而面赤內經謂之內風脈浮緊小青龍脈
沉緊真武湯○飲酒中風多汗而嗽謂之漏風桂枝
湯加澤瀉木麻黃根○水腫脈浮自汗喘嗽便秘小
青龍加葶藶木香○喘嗽脈沉畏寒生料濟生腎氣
丸煎服○有先傷風欬嗽未除更傷於熱而欬嗽聲
嘶者為熱包寒葳蕤湯加減○有素欬嗽人更感於
寒而欬嗽聲啞者為寒包熱金沸草散去芍藥加石

醫通卷之四 欬嗽

膏不應用越脾湯○熱嗽失音多服寒劑聲愈不出
者古今錄驗續命湯發之輕則消風散去燼蠶蟬蛻
加桔梗薄荷以生薑汁調服冷熱嗽失音尤宜○夏
月嗽而發熱者小柴胡加石膏知母但手足心熱而
不發熱者湯白散加橘紅桔梗不應涼膈散去硝黃
加葳蕤蜂蜜○傷熱而嗽者脈數煩渴引飲咽喉乾
痛鼻出熱氣喉聲不清欬唾稠粘其痰屢欬而難出
色黃且濃或帶血縷或出血腥臭或堅如蜆肉不若
風寒之嗽痰清而白也葳蕤湯風熱相兼加減葱白

香豉湯○凡欬嗽面赤胸腹脇常熱惟手足乍有涼時其脉洪者熱痰在膈上也小陷胸湯○感溼嗽者脉細而緩身體重者骨節煩疼或自汗或小便不利麻黃加朮湯○有一嗽痰即出者脾濕勝而痰滑也○有連嗽十數聲痰不即出者肺燥勝而痰濇也欬而無痰者以甘寒潤其肺痰多致嗽者以辛平燥其脾○形盛自汗脉緩體重嗜卧之人欬者脾溼勝也二陳加防已黃耆白朮之類兼食積痰垢壅塞不利者干縉湯蕩滌之兼食積痰氣蘊釀火邪者二陳加枳

醫通卷之四 欬嗽

木黃連消導之○秋深傷熱欬嗽而洒淅惡寒發熱者千金麥門冬湯但嗽無寒熱痰不得出極力咯之乃得一絲粘痰者千金五味子湯○欬而無聲者肺氣傷而不清乃痰鬱火邪在中不能上出此肺燥也桔梗湯加貝母葶藶蜜炙枇杷葉○潔古云欬而無痰者以辛甘潤其肺蜜煎薑橘蜜燒連皮胡桃虛人當用人參同蜜燒胡桃不時細嚼或二味煎服最妙即觀音應夢散○久嗽聲嘶者古法用酥蜜膏今改用生地黄煎取辛以潤之○欬嗽聲啞氣促滿悶語

聲不出者心包火盛而肺氣受傷也古法用通聲膏今改用千金地黃煎取潤以泄之蓋聲嘶雖云金實不鳴久嗽多緣肺氣枯槁是當清潤為主實則二陳桔薄葶藶蜜煎薑橘之類枯則生脉二冬欬冬竹茹亦加蜜煎薑橘又當詳形氣之肥瘠時令之寒暄而為施治聲啞須分暴久暴多寒鬱熱邪而肺絡壅塞久多熱傷肺痿而真氣受傷壅則麻杏甘石苓半薑橘等隨微甚以搜滌之傷則異功生脉保元參脉證以培養之若風熱心煩欬喘便秘脾胃熱壅食不下

醫通卷之四 欬嗽

者千金地黃煎主之不可拘於成則而廢活法也若喘欬失血聲嘶音啞食少便泄之金破不鳴岐彭不能圖治也○其生薑治欬嗽聲啞惟暴嗽寒鬱肺氣不通者為宜若久嗽熱傷肺氣而瘖者雖二冬二母二地黃芩花粉等寒涼斂肺為之禁劑而麻杏辛桂辛散耗氣亦為戈戟其訶子五味酸滯固氣尤須慎詳○壅嗽聲重痰稠或欬有血以薄荷生胡麻各一撮細嚼煎蘇子降氣湯送下○七情饑飽嗽動傳臧府正氣致邪上逆結成痰涎肺道不利四七湯加杏

五味人參阿膠麥冬○勞心思慮心血耗散人每
有思慮則心火上乘必發乾欬此為神傷雖服藥亦
難取效以歸脾湯加麥冬五味作膏蜜收其木香或
減半或換砂仁另為細末離火加入不時滋養方妙
○大抵乾欬乃燥氣乘肺屬火鬱證乃痰鬱火邪在
肺先用逍遙散加苦桔以開之後用六味丸加五味
以補之不已則成勞此證不得志者有之○欬嗽痛
引肩背雖久不已不可誤認為虛此屬三焦鬱火加
味逍遙散濁痰加味導痰湯如欬而脇痛宜疎肝氣

醫通卷之四 欬嗽

枳殼煮散或去川芎加青皮柴胡香附薑汁之屬肥
盛氣實者二陳湯加白芥子○火熱欬嗽喉啞痰濃
或大便秘結者涼膈散加桔梗○凡內傷氣虛不能
上輸於肺而時嗽時止其人黃白少神脉亦虛微少
力補中益氣去升麻加煨葛根麥冬五味或兼腎水
不足前湯送下都炆丸○欬嗽痰中見血而脉細者
此火邪傷血分也歸脾湯若痰中微有少血或血絲
此肝血傷也補中益氣去升麻加白芍丹皮○前後
心脹喉中有血腥氣氣口脉滿此屬間有畜血也試

法呷熱薑湯作呃者瘀血也犀角地黃湯加童便桃
仁大黃攻散之或平胃合越鞠加韭汁童便消伐之
氣竭肝傷而欬嗽血腥者四烏鯁骨一蘆茹丸○內
傷瘀積在胃不時吐血者其人面色稿而滞脉多弦
瀉當先與百勞丸去瘀後用異功六君調補○有兼
停飲食而欬須用消化之方不可用烏梅棗殼酸瀉
藥其寒邪未除宜用發散之劑不可便用補藥○欬
嗽而面白悲噎或欬白痰白沫屬肺胃虛寒若胸脇
逆滿牽引背痛心腹冷痛飲食即吐者溫肺湯口甘

醫通卷之四 欬嗽

涎沫流脉沉弦細遲屬中寒口出清水心下汪洋作
嘈雜胸脇脹痛不食屬冷飲停於胃中攻肺則欬半
夏瀉肺湯兼蘆吸散亦妙○欬而聲啞氣乏寒從背
起口中如含冰雪甚則吐血此肺氣不足胃氣虛寒
也千金補肺湯○欬而聲啞脉細者屬寒宜半夏生
薑細辛以辛散之○如飲冷熱酒傷肺致嗽謂之湊
肺或兼煎燔傷胃欬啞咽癢痰多唾血喘急脇痛不
得安臥改定紫菀茸湯○欬嗽嘔吐并作爲肺胃俱
病先安胃氣二陳加蘆根薑汁薑製枇杷葉虛者六

醫

君子加桔梗。○有欬嗽吐痰與食俱出者。此飲食失節。脾氣不利。清濁相干。二陳加枳朮杏仁細辛。○有食積痰嗽發熱。其人面青白黃色不常。面上有黃白紋痕者。二陳加香附枳殼麴蘖食積發熱加薑汁炒川連。停寒食作嗽加炮薑。○嗽而得食即緩者。脾虛也。異功散有痰六君子。○外感欬嗽與陰虛欬嗽尤宜辯晰。外感欬嗽則聲盛而濁。先後後急。日夜無度。痰涎稠粘而喘急。陰虛勞嗽則聲怯而稿。先急後緩。或早甚或暮甚。清痰少氣而喘乏也。○陰虛脈弦而

醫通卷之四 欬嗽

四

數或細數或濇證兼盜汗下午作寒熱面色純白兩頰赤多清痰乾欬者勞也。屬陰虛火盛夜服六味丸晨服異功散。○久嗽之人發散清肺俱不應。胸膈不利欬唾膿血坐臥不寧語言不出者將成肺痿之候也。紫苑散肺熱頓嗽肌膚灼熱面赤如醉者紫苑膏微利之。○治嗽須分新久虛實。如久嗽脈弱或雖洪大按之不鼓屬肺虛宜門冬五味子欬冬紫苑之類。欬而補之。○酒色過度虛勞少血津液內耗心火自炎致令燥熱乘肺咯唾膿血上氣涎潮其嗽連續不

已加以邪客皮毛入傷於肺而自背得之尤速。當與炙甘草湯或黃耆建中加丹皮。蓋丹皮辛香調和營氣治無汗骨蒸。故陰虛人解表以丹皮為嚮導。○好色之人元氣素弱欬嗽不愈喉中血腥腸中隱痛。玉膏不應加減八味丸久服乃効。○有暴嗽諸藥不効服生料鹿茸丸即愈。此乃腎虛所致不可以暴嗽而疑遽補之非。○有便溺如常飲食不妨而欬嗽不安或兼血腥年久不愈者此肺胃虛熱也。異功散加丹皮山藥。○有肺胃虛弱欬嗽喘促或時吐血衄血

醫通卷之四 欬嗽

四

自汗盜汗者門冬清肺飲。○勞嗽即火鬱嗽因火傷迫遂成鬱遏脹滿一邊不得眠者難治。○欬嗽吐粉紅痰謂之吐血。僅可綿延歲月若血色正赤如硃濃厚如漆為守藏血不治。○有經年累月久嗽服藥不差餘無他證此是風寒客邪久伏肺胃也。與勞嗽不同。三拗湯佐以干縉湯瘦人多火禁用。○若饑時胸中大痛脣面上有白點如衄咽喉或癢或痛而欬不可忍脈極數或忽大忽小此必肺中有寸白蟲。饑則蠱上求食痛嗽不寧也。一味百部熬膏畧加檳榔

烏梅。○上半日嗽多。屬胃中有火。竹葉石膏湯降泄之。胃氣虛者。補中益氣。或五味異功。並加山梔。午後嗽多。屬陰虛。六味丸加麥冬。五味以飲之。黃昏嗽者。火浮於肺。不宜用涼藥。都蒸丸飲而降之。五更嗽甚。者胃中有食積也。二陳湯加枳實。川連以消導之。虛者。六君子加薑汁炒川連。○增補素問五藏六府。欬治例。肺欬。千金五味子湯。去續斷地黃赤小豆。加麥門冬。葳蕤細辛。欬涼膈散。去硝黃加黃連。竹葉肝欬。枳殼煑散。去芍防加肉桂。橘紅蘇子。脾欬。六君子

醫通卷之四 欬嗽

湯加枳殼。桔梗。腎欬。都蒸丸加麥門冬。人參。胃欬。異功散。加蜀椒。黃連。烏梅。膽欬。小柴胡湯加蘆根汁。大腸欬。補中益氣湯。去升麻。加桔梗。小腸欬。桔梗湯。加人參。茯苓。橘紅。五味。膀胱欬。五苓散。加人參。三焦欬。局方七氣湯。加黃連。枳實。○久嗽服藥不應。可用蒸法。欬冬花。將蜜拌潤。焙乾。入有嘴壺中。燒吸烟。嗽之。若胸中悶。舉起頭。以指掩定。烟稍間再吸。○杏仁散。肺中風熱。然肺實有火。因風寒者。為宜。桑皮。瀉肺氣。然性不純。良虛寒者。當戒。補肺多用生薑。以其辛能

發散也。紅蓮。薤仁。甘能潤肺。寒能降火。治熱嗽之要藥。陰虛血虛者。勿用。以其能作嘔。作瀉也。○欬而吐痰。膈乳痛。當看痰色。如何。若濃濁如膿。或帶血絲。而鼻當從肺癰例治之。

診。○欬嗽之脈。浮為風。緊為寒。洪數為熱。濡細為溼。寸關滿。難而尺內弦緊。為房勞陰虛。右關滿。大為飲。食傷脾。左關弦數。為疲極。肝傷。右寸浮短。為傷肺。遲瀉。肺寒。欬嗽。洪滑。為多痰。弦滑。為少血。肺脈微急。欬而唾。而脈或沉。或浮。聲不損者。易治。脈來洪數。形瘦

醫通卷之四 欬嗽

面赤。腎藏氣衰。不能上循於喉。而聲啞者。難療。亦有肺絡支寒。而聲啞者。不在此例。暴病欬嗽。睡臥不下。為肺脹。可治。久病喘嗽。左側不能臥者。為肝傷。若精力未衰者。可治。右邊不能臥者。為肺損。無問新久。皆不可治。久嗽。脈弱者。生實。大數者。死。欬而脫形。身熱。脈小。堅急。以疾為逆。不出十五日。死。欬脫形。身熱。脈疾。不過五日。死。欬。瘦血。形肉脫。脈搏者。死。欬。嘔腹脹。且殮。泄其脈絕。不及一時而死。欬。嗽。形羸。脈形堅大者。死。沉緊及伏匿者。死。浮直者。可治。浮軟者。易治。欬

而嘔腹滿泄瀉脉弦急欲絕者死久嗽數歲其脉弱者可治實大數者死其脉虛者必苦胃其人本有支飲在胸中故也治屬飲家

石頑療吳江邑侯華野郭公仲秋喘嗽氣逆診之兩尺左關弦數兩寸右關滿數弦者腎之虛滿者肺之燥夏暑內伏肺絡遇秋燥收之令而發為欬嗽也診後公詳述病情言每歲交秋則欬連發四載屢欬痰不得出則喘至夜坐不得臥欬劇則大便枯燥有血先曾服令高徒施元倚越脾湯嗽即

醫通卷之四 欬嗽

聖

稍可數日間堂事勞心復欬如前時元倚歸若松陵諸醫治之罔效因求洞垣之鑿起我沉疴荅曰公本東魯腎氣素強因水虧火旺陰火上燥肺金全燥不能生水所以至秋則欬欬劇則便燥有血肺移熱於大腸之明驗也合用千金麥門冬湯除去半夏生薑之辛燥易以葶藶白蜜之甘潤藉麻黃以鼓舞麥冬生地之力與越脾湯中麻黃石膏分解互結之燥熱同一義也郭公曰松陵諸醫咸詆麻黃為發汗之重劑不可輕試僅用杏仁蘇子

一甘桔前胡等藥服之其欬轉甚何也荅言麻黃雖云主表今在麥門冬湯中不過借以開發肺氣原非發汗之謂麻黃在大青龍湯麻黃湯麻杏甘石湯方其力便峻以其中皆有杏仁也杏仁雖舉世視為治嗽之通藥不問虛實渾用然辛溫走肺最不純良耗氣動血莫此為甚熬黑入大陷胸丸佐甘遂等搜逐結垢性味可知公首肯以為然連進二劑是夜便得安寢次早復診其脉之弦雖未退而按之稍爽氣口則虛濡乏力因與六味生脉加

醫通卷之四 欬嗽

聖

葶藶白蜜作湯四服其嗽頓減郭公復云向聞元倚有言六味八味丸中不可雜用參朮而先生居之不疑用之輒應其義云何荅曰六味為填補真陰藥與人參同用原非正理此兼麥冬五味緣合肺腎金水相生當無留中戀膈之慮善後之策即以此方制丸三時恆服不徹至秋庶無復嗽之虞先是公子柔痙予用桂枝湯及六味作湯咸加蠟尾服之而瘥其後夫人素有敗痰失道左右兩脇俱有結塊大如覆盃發則欬喘逆腹脇掣痛六

脉止促而按之少力。余用六君子加膽星枳實香附沉香二劑服之大吐稠痰結垢一二升因嘔勢太甚甲夜渡湖速往。鰲明至署候之嘔止嗽寧脉息調勻不必更進他藥矣。

江右督學何涵齋媳內翰范秋濤女素常欬嗽不已痰中間有血點恆服童真丸不徹秋濤歿後哀痛迫切欬逆倍常而痰中雜見鮮血因與瑞金丹四服仍以童真丸烏骨雞丸調補而安。

又治通政勞書紳太夫人年五十餘素稟氣虛多

醫通卷之四 欬嗽按

吳

痰數日來患風熱欬逆甚則厄厄欲吐且宿有崩淋近幸向安法當先治其欬因以桔梗湯加葶藶白微丹皮橘皮蜜煎生薑四劑撤其標證次與六君子加葶藶以安其胃氣繼進烏骨雞丸方療其固疾而夫人以久不茹腥不忍傷殘物命改用大溫經湯加麋茸角腮作丸藥雖異而功則一也。

肺痿肺脹

金匱云問曰熱在上焦者因欬為肺痿肺痿之病從何得之師曰或從汗出或從嘔吐或從消渴小便利數或從便難又被快藥下利重亡津液故得之曰寸口脉數其人欬口中反有濁唾涎沫者何師曰為肺痿之病若口中辟辟燥欬即胸中隱隱痛脉反滑數此為肺癰欬唾膿血脉數虛者為肺痿數實者為肺癰。

兩手寸口原為手太陰肺脉此云寸口脉數云滑

醫通卷之四 肺痿

吳

數云數虛云數實皆左右三部統言也其人欬口中反有濁唾涎沫頃之遍地者為肺痿言欬者口中不乾燥也若欬而口中辟辟燥則是肺已結癰火熱之毒出見於口欬聲上下觸動其癰胸中即隱隱而痛其脉必見滑數有力邪氣方盛之徵也數虛數實之脉以之分別肺痿肺癰是則肺痿常補肺癰當瀉隱然言表

肺痿吐涎沫而不欬者其人不渴必遺尿小便數所以然者以上虛不能制下故也此為肺中冷必眩多

涎唾甘草乾薑湯以溫之若服湯已渴者屬消渴
 肺熱則膀胱之氣亦熱小便必赤澀而不能多若
 但吐涎沫而不欬復不渴反遺尿而小便數者明
 非熱在上焦之肺痿亦非重亡津液之所致必係
 上焦虛冷不能制下以故小便無所收攝耳此為
 肺中冷陰氣上逆侮其陽氣故必眩陰寒之氣凝
 滯津液故多涎唾宜與甘草乾薑湯之甘辛以溫
 其脾肺也若始先不渴服溫藥即轉渴者明是消
 渴飲一洩二之證消渴又與癰疽同類更當消息

醫通卷之四 肺痿

五

之矣
 喻嘉言曰肺痿其積漸已非一日其熱不止一端總
 由胃中津液不輸於肺肺失所養轉枯轉燥然後成
 之於是肺火日熾肺熱日深肺中小管日窒欬聲以
 漸不揚胸中脂膜日乾欬痰艱於上出行動數武氣
 即喘鳴衝擊連聲痰始一應金匱治法非不彰明但
 混在肺癰一門况難解其精意大要緩而圖之生胃
 津潤肺燥下逆氣開積痰止濁唾補真氣以通肺之
 小管散火熱以復肺之清肅如半身痿廢及手足痿

轉治之得法亦能復起雖云肺病近在胸中呼吸所
 關可不置力乎然肺癰屬在有形之血血結宜驟攻
 肺痿屬在無形之氣氣傷宜徐理兼潤肺燥然肺雖
 燥而多不渴勿以其不渴而用燥熱之藥此辨證用
 藥之大法也
 肺痿涎唾多心中溫溫液液者炙甘草湯主之此外
 臺法也○肺痿虛寒羸瘦緩弱戰掉虛吸胸滿千金
 生薑溫中湯○肺痿欬唾涎沫不止咽燥而渴千金
 生薑甘草湯○肺痿欬嗽有痰午後熱并聲嘶者古

醫通卷之四 肺痿

五

法用人參養肺湯今改用紫菀散加丹皮薑棗○心
 火剋肺傳為肺痿欬嗽喘嘔痰涎壅盛胸膈痞滿咽
 喉不利者古法用人參平肺湯今改用紫菀散加葶
 藶橘紅薑棗○肺痿欬嗽不已往來寒熱自汗煩渴
 者古法用知母茯苓湯今改用紫菀散加知母銀州
 柴胡薑棗蓋欬嗽聲嘶咽喉不利皆是火鬱痰滯必
 用生薑之辛以散之然須蜜製藉甘以潤之此標本
 兼該之義也劉默生言痿木虛燥總不離壯木清金
 滋補氣血津液消痰止嗽宜天冬麥冬生地熟地知

母人參葳蕤紫苑為主。痞結去天冬生地加橘紅蘇子。泄瀉去天冬生地知母加山藥茯苓并用固本丸。不時噎化。肺痿欬嗽。痰中有紅絲。盜汗發熱。熱過即冷。飲食減少者。劫勞散。虛勞肺痿失音。欬唾腥血稀痰。或面上生瘡。人參蛤蚧散。丹方治肺痿。每日用人參細末一錢入猪肺管內。砂鍋中煮爛加葱酒服。効。肺痿欬唾咽燥欲飲水者。自愈。張口短氣者。危欬而口中自有津液。舌白胎滑。此為肺寒。甘草乾薑湯。肺痿屬熱。如欬久肺癆。喉啞聲嘶咯血。此

醫通卷之四 肺痿

五

屬陰虛多不可治。肺痿六脈沉瀯而急。或細數無神。脉口皮膚枯乾而氣高息麤者死。金匱云。上氣喘而躁者。屬肺脹。欲作風水。發汗則愈。肺脹而發其汗者。即內經開鬼門之法。一汗而令風邪外泄於肌表。水無風戰。自順趨而從下出也。欬而上氣。此為肺脹。其人喘目如脫狀。脉浮大者。越脾加半夏湯主之。肺脹欬而上氣煩躁而喘。脉浮者。心下水氣。小青龍加石膏湯主之。按二方分治肺脹。皆以其脉浮當從汗解之例。越

脾方中有石膏無半夏。小青龍方中有半夏無石膏。觀二方所加之意。全重在半夏石膏二味協力建功。石膏清熱。藉辛溫亦能豁痰。半夏豁痰。藉辛涼亦能清熱也。觀麥門冬湯方中。下氣止逆。全藉半夏入生津藥中。此二方又藉半夏入清熱藥中。仲景加減成方。無非生心化裁。後學所當神往矣。上氣而浮腫肩息。其脉浮大不治。又加利尤甚。上氣之候。而至面目浮腫。喘息動肩。是肺氣壅逼。上而不下。加以脉浮大氣方外出。無法可令內還。

醫通卷之四 肺脹

五

而下趨。故云不治也。加利則上下交爭。更何以堪。肺脹而欬。左右不得卧。此痰挾瘀血礙氣而脹。當歸丹皮赤芍桃仁枳殼桔梗半夏甘草竹瀝薑汁。如外邪去後。宜半夏海石香附瓜蒌甘草為末。薑汁蜜調。喻嘉言治施眉蒼。肺痿喘嗽吐清痰。肢體痿軟。不能舉動。脉來虛數。以蛤蚧二十枚酒浸酥炙。人參黑參各十兩。蜜丸。時時噎化。不終劑而痊。石頑治陸去非。肺痿聲嘶吐痰。午後發熱自汗。左

脉細數右脉虛濡平昔勞心耽色所致先與生脉散合保元湯次與異功散加黃耆竝加薑棗與都炆丸晨夕兼進調補半月而熱除痰止月餘方得聲清

又治孫起栢肺脹服耗氣藥過多脉浮大而重按豁然飲食不入幸得瀉清便堅與局方七氣每劑用人參三錢肉桂半夏麩炙甘草各一錢生薑四片四劑霍然蓋肺脹實證居多此脉虛大不當以尋常論也

醫通卷之四 肺脹

五

又治一尼肺脹喘鳴肩息服下氣止嗽藥不應漸至胸腹脹滿脉得氣口弦細而滿此必勞力氣上悞飲冷水傷肺肺氣不能收斂所致也遂與越脾湯減麻黃加細辛葶藶大瀉肺氣而安

又治一酒客嚴冬醉卧渴飲冷茶肺脹喘欬脉得氣口沉緊搏指與小青龍去芍藥加葶藶半夏一劑而痊則知肺脹喘滿當以葶藶為嚮導也

肺癰

金匱云問曰病欬逆脉之何以知為肺癰當有膿血吐之則死其脉何類師曰寸口脉微而數微則為風數則為熱微則汗出數則惡寒風中於衛呼氣不入熱過於營吸而不出風傷皮毛熱傷血脉風舍於肺其人則欬口乾喘滿咽燥不得多唾濁沫時時振寒熱之所過血為之凝滯畜結癰膿吐如米粥始萌可救膿成則死

肺癰之脉既云滑數此復云微數者非脉之有不

醫通卷之四 肺癰

五

同也滑數者已成之脉微數者初起之因也初起以左右三部脉微知衛中於風而自汗左右三部脉數為營吸其熱而畏寒然風入衛尚隨呼氣而出不能深入所傷者不過在於皮毛以漸舍肺俞而欬唾振寒茲時從外入者從外出之易易也若夫熱過於營即隨吸氣深入不出而傷其血脉矣衛中於風得營中之熱留戀固結於肺葉之間乃致血為凝滯以漸結為癰膿是則有形之敗濁必從瀉肺之法而下驅之安在始萌不救聽其膿成

而致肺葉腐敗耶

欬逆上氣時時唾濁坐不得眠皂莢丸主之

火熱之毒結聚於肺表之裏之清之溫之會不少

應堅而不可攻惟此無堅不入聿成蕩滌之功不

可以藥之微賤而忽諸若因外感所觸而成當取

用千金桂枝去芍藥加皂莢湯最佳足可補仲景

之未迨也

欬而胸滿振寒脉數咽乾不渴時吐濁唾腥臭久久

吐膿如米粥者為肺癰桔梗湯主之

醫通卷之四 肺癰

五

此上提之法也癰結肺中所以濁唾腥臭乘其新

造未固提而出之如其勢已入裏又當引之從胃

入腸此法殊不中用矣所以宋人附以十六味桔

梗湯兼合葶藶瀉肺之意外內合邪之治也

肺癰喘不得卧葶藶大棗瀉肺湯主之

此治肺癰喫緊之方也肺中生癰不瀉其肺更欲

何待然日久癰膿已成瀉之無益日久肺氣已索

瀉之轉傷惟血結而膿未成當亟以瀉肺之法奪

之若一身面目浮腫鼻塞清涕出為表證未罷當

先與小青龍湯一劑後乃服之

石頑曰肺癰危證乘初起時極力攻之庶可救療金

匱特立二方各有主見如患人平昔善飲嗜嗽痰溼

漸漬於肺宜皂莢丸肥盛喘滿多痰宜葶藶大棗瀉

肺湯千金補所不足復立桂枝去芍藥加皂莢湯以

治風寒客邪感觸發熱之證葶藶湯以治心脾過勞

肺氣不化水道不利之疾功效最速宋人又有十六

味桔梗湯雖未盡善亦可以備諸治之採用若畏其

峻而守王道之方真養癰以待斃耳明眼者辯治宜

醫通卷之四 肺癰

五

早也

凡欬嗽吐臭稠痰胸中隱痛鼻息不聞香臭項強不

能轉側欬則遺尿自汗喘急呼吸不利飲食減少脉

數盛而乳惡風毛聳便是肺癰之候蓋由感受風寒

未經發越停留肺中蘊發為熱或挾溼熱痰涎垢膩

蒸淫肺竅皆能致此慎不可用溫補保肺藥尤忌發

汗傷其肺氣往往不救金匱皂莢丸葶藶大棗瀉肺

湯千金桂枝去芍藥加皂莢湯葶藶湯宋人十六味

桔梗湯俱肺癰專藥○初起用葶藶湯此方大疏肺

氣服之使溼痰悉趨溺孔而去一二服即應脉浮表熱加葱白香豉氣口脉盛加犀角竹茹痰多加貝母萋仁蛤粉引痛加紫苑白蜜○初起欬逆不利二味桔梗湯加貝母紫苑多汗加防已黃耆○潰後唾膿血不止葶藶薏苡瀉肺湯隨證加減○欬有微熱煩滿胸中塊壘甲錯者千金用合歡皮一味日取掌大一塊煎湯服○平昔勞心思慮多鬱火人唾臭痰鮮血此屬陰火但與生料六味丸加麥冬紫苑之類若誤投參耆補氣補火臭痰轉甚者急宜上法加童便

醫通卷之四 肺癆

五

服之自清○初起疑似未真生大豆絞漿飲之不覺腥氣便為真候大抵聲音清明膿痰稀澤或間有鮮血飲食知味胸脇不疼或欬則微痛痛在右畔肺之長葉而坐卧得寧形色如常便溺自調者可治若潰後大熱不止時時惡寒胸中隱痛痛在左畔肺之短葉此金氣淺薄潰後最難平復而喘汗面赤坐卧不安飲食無味膿痰腥穢不已者難治若喘鳴不休唇反咯吐膿血色如敗油滷臭異常正氣大敗而不知痛坐不得卧飲食艱進爪甲紫而帶灣手掌如枯樹

皮面艷紅聲啞鼻煽者不治○肺癆初起脉不宜數大潰後最忌短滿脉緩滑而白者生脉弦急面赤者死○肺癆已破入風者不治即濃煎葱白香豉湯頻服之然多不效
肺癆丹方初起唾臭痰沫用陳年芥蘘汁溫服灌吐最妙一方用荷葉濃煎稍入白蜜不時服之不問已潰未潰皆効又方以猪肺去心竹刀刮去垢沫取接骨木二兩缶器中煮熟淡食日服無間五七日當効潰後排膿用金鯉湯以小活鯉魚去腸垢入貝母末

醫通卷之四 肺癆

五

三錢隔水童便煮和汁食之日服一枚皆屢驗然不若薏苡根搗汁頓熱服之其効最捷下咽其臭即解有蟲者蟲即死出薏苡為肺癆專藥然性燥氣滯服之未免上壅不及根汁之立能下奪已潰未潰皆可挽回諸方皆不及也○肺癆潰後膿痰漸稀氣息漸減忽然臭痰復甚此餘毒未盡內氣復發必然之理不可歸咎於調理服食失宜也但雖屢發而勢漸輕可許收功若屢發而痰穢轉甚脉形轉疾者終成不起也

瘖 音陰

經云。邪人於陰則瘖。○人卒然無音者。寒氣客於肺。則厭不能發。發不能下。至其開闔不致。故無音。失音大都。不越於肺。然須以暴病得之。為邪鬱氣逆。久病得之。為津枯血槁。蓋暴瘖。總是寒包熱邪。或本內熱而後受寒。或先外感而食寒物。宜宜辛涼和解。稍兼辛溫散之。消風散用薑汁調服。緩緩進之。或只一味生薑汁亦可。冷熱嗽後失音尤宜。若咽破聲嘶而痛。是火邪過閉傷肺。昔人所謂金實不鳴。金破亦

醫通卷之四 瘖

辛

不鳴也。古法用清咽寧肺湯。今改用生脉散合六味丸作湯。所謂壯水之主。以制陽光也。○肥人痰涎壅滯。氣道不通。而聲瘖者。二陳導痰開滯之一切滋補。皆為禁劑。至若久病失音。必是氣虛挾痰之故。宜滋肺腎之化源。非生脉散下都。悉丸不可。凡咽乾聲槁者。潤肺為主。生脉散合異功散。若膈內作痛。破瘖為先。代抵當丸最妥。更有舌瘖不能言者。亦當分別新久。新病舌瘖不能言。必是風痰為患。類中風例治之。若肥人舌短不能言。或舌根強硬。導痰湯為主。若久

病後。或大失血後。舌萎不能言。大虛挾寒例治之。要

在臨證審察病因無誤。然中風暴病失音。多緣少陰真氣久虛而得。更兼遺尿五絕證見。不可治矣。若冬月欬嗽。寒痰結於咽喉。語聲不出者。此寒氣客於會厭。故卒然而瘖也。麻杏甘石湯。或古今錄驗續命湯。選用。若失音不語。已經發散潤肺而不應者。生脉散并童真丸。喻化之。若欬喘氣促。而胸中滿悶。聲瘖不出者。肺胃氣燥。不能祛散餘邪也。紫苑散主之。亦有叫罵聲嘶而喉破失音者。十全大補湯。若肺氣虛寒。

醫通卷之四 瘖

辛

為厲風所傷。喘欬聲嘶。或先傷熱而寒鬱。熱邪聲瘖不出者。千金酥蜜膏。又咽痛起於四五日間。或因欬劇而得。或多稠痰結痰。而咽喉上脰腫痛。其聲雖啞。而尚有音。破濁。脉大緩而右寸尤甚。此熱結於肺也。宜用辛涼之劑。如桔梗湯加葱白香豉荊芥薄荷。兼有風寒客邪。更須桂枝芍藥薑棗膠飴之類。并以薑蜜製黃藥喻之。慎不可驟用欬降之藥。若暴啞聲不出。咽痛異常。卒然而起。或欲欬而不能欬。或無痰。或清痰上溢。脉多弦緊。或數疾無倫。此大寒犯腎也。麻

黃附子細切湯溫之。并以蜜製附子為之。慎不可輕用寒涼之劑。二證寒熱天淵。不可不辨也。胎前產後失音。另詳本門。

石頑治西客王如嵩。觸寒來蘇。忽然喘逆聲痛。咽喉疼痛。察其形體豐盛。而飲噉如常。切其脉象浮奕。而按之益勁。此必寒包熱邪。傷犯肺絡也。遂以麻杏甘石湯加半夏細辛。大劑裁莖。二服喘止聲出。但呼吸尚有微瘖。更與二陳枳桔蒺藜之類。調理而安。

醫通卷之四 瘖

奎

王惟一。數年前雖有血證。而年壯力強。四月間忽患欬嗽。服發散藥後。痰中見血數口。繼服滋陰藥過多。遂聲嘶而啞。時覺胸中氣塞。遷延月餘。乃兄勤中。中邀余往診。脉雖沉澁。而按之益力。舉之應指。且體豐色澤。絕非陰虛之候。因諭之曰。台翁之聲啞。是金實不鳴。良非金破不鳴之比。因疏導痰湯。加人中黃。澤瀉。方專一滌痰為務。四劑後。痰中見紫黑血數塊。其聲漸出。而瘖未除。更以秋石兼人中黃。棗肉丸服。經月而聲音清朗。始終未嘗

用清理肺氣。調養營血藥也。

飛疇治郭代工。午日少食。角黍。倦怠作瀉。曾用消尅不效。因因時跌仆。即昏迷不省。數日後邀予診視。六脈虛微欲脫。右臂不能轉動。聲瘖無聞。時有用大黃消尅之劑者。予急止之。此脾肺虛憊。安能任此。今縱有合劑。恐胃氣告匱。烏能行其藥力。惟粥飲參湯。庶為合宜。所謂漿粥入胃。則虛者法。遂確遵予言。以調之。瀉止神寧。聲音漸出。而酥能食。後亦惟獨參湯調養。不藥而愈。

醫通卷之四 瘖

奎

喘 短氣 逆氣 少氣

經曰諸病喘滿皆屬於熱熱則息遲氣微○欬欬上氣厥在胸中過在手陽明太陰○氣有餘則喘欬上氣不足則息利少氣○肺氣虛則鼻塞不利少氣實則喘喝胸盈仰息○秋脉不及則令人喘呼吸少氣○勞則喘息汗出○邪入六府則身熱不得卧上為喘呼○夜行則喘出於腎淫氣病肺有所墮恐喘出於肝淫氣害脾有所驚恐喘出於肺淫氣傷心渡水跌仆喘出於腎與骨○肝脉若搏因血在脇下令人喘

醫通卷之四 喘

喘

喘逆○喘欬者是水氣并陽明也○不得卧卧則喘者是水氣之客也○起居如故而息有音者此肺之絡脉逆也○二陽之病發心脾其傳為息責者死不治二陽陽明也上不能生金而心火○乳子中風熱治復刑之則肺傷故息上奔而喘○乳子中風熱喘鳴肩息者脈實大而緩則生急則死乳子言產後非嬰兒也

戴復菴云有痰喘有氣急喘有胃氣虛喘有火炎上喘痰喘者凡喘便有痰聲氣急喘者呼吸急促而無痰聲胃氣虛喘者擡肩擡項喘而不休火炎上喘者

張氏醫通 卷四

乍進乍退得食則減食已則喘大槩胃中有實火膈上有稠痰得食入咽墜下稠痰喘即暫止稍久食已入胃助其溼火痰再升上喘反大作俗不知此作胃虛治治以燥熱之藥者是以火濟火也

趙養葵曰喘與短氣分則短氣是虛喘是實然喘多有不足者短氣間有有餘者新病亦有本虛者不可執論也如實喘者氣實脉盛呼吸不利肺竅壅塞右寸沉實宜瀉肺虛喘者先覺呼吸氣短兩脇脹滿右尺大而虛宜補腎此腎虛證非新病虛者乎邪喘者

醫通卷之四 喘

喘

由寒邪伏於肺中關竅不通呼吸不利若寸沉而紫此外感也亦有六部俱伏者宜發散則身熱退而喘定脉出此鑿證人所難知非短氣中之有餘者乎○又一等似火非火似喘非喘者諸陽氣浮無所依歸故上氣而喘也其人平日若無病但覺氣喘非氣喘也乃氣不歸源也不知者以具有火也誤以涼藥清之以其喘急難禁也又用四磨之類寬之下咽之後似覺稍寬少頃依然豈知寬一分更耗一分矣惟大劑參耆補劑加補骨脂阿膠等以鎮於下後以八味

丸加五味鹿茸不時服之。又一等火鬱之證。六脉俱瀋。甚至沉伏。四肢悉寒。甚至厥逆。拂拂氣促而喘。却似有餘。而脉不緊。數欲作陰虛。而按尺鼓指。此為畜鬱已久。陽氣拂遏。不能營運於表。以致身冷。脉微。而悶亂喘急。當此之時。不可以寒藥下之。又不可以熱藥投之。惟逍遙散。合佐金丸之類。宣通畜熱。得汗而愈。愈後仍以六味丸養陰和陽可也。

喻嘉言曰。喘病無不本於肺。惟兼三陰者為最劇。而三陰又以腎為最劇。有此證者。首重在節慾收攝腎

醫通卷之四 喘

氣不使上攻可也。故喘病兼少陰腎者為最劇。腎火動則水氣升。其次則太陰脾火動則濕氣升。又次則厥陰肝火動則風氣升。是故治喘以治火為先也。然濁氣既隨火而升。火降而氣不降者何耶。以濁氣雖居於下。而肺之窠囊可以僑寓其中。轉使清氣逼處不安。是雖以治火為先。然治火而不治痰。無益也。治痰而不治窠囊之痰。雖治與不治等也。惟薑汁竹瀝可以透窠囊耳。

李士材曰。內經論喘。其因眾多。究不越於火逆上而

氣不降也。雖然火則一而虛實以分。每見世俗一遇喘家。純行破氣於太過者當矣。於不及者可乎。余嘗論證。因虛而死者十九。因實而死者十一。治實者攻之。即效無所難也。治虛者補之。未必即効。須悠久成功。其間轉折進退。良非易也。故辯證不可不急。而辯喘證尤為急也。巢氏嚴氏止言實喘。獨王海藏云。肺氣果盛。則清肅下行。豈復為喘。皆以火燠真氣氣衰。則喘所謂盛者非肺氣也。肺中之火也。斯言高出前古。惜乎但舉其端。未能縷悉。請得其詳。而言之氣虛

醫通卷之四 喘

而火入於肺者。補氣為先。生脉散有參六君子湯。陰虛而火乘金不得卧者。壯水為急。六味丸虛則合生脉散。風寒者解其邪。華蓋散溼氣勝者利其水。溼溼湯暑邪者滌其煩。白虎湯痰壅者消其痰。二陳湯氣鬱者疎其鬱。四七湯肺脹者散其邪。脈浮大者越脾加半夏湯。脈浮者小青龍加石膏湯。腎虛火不歸源。八味丸。腎虛水邪泛濫。濟生腎氣丸。此治喘之大法也。

喘嗽氣從臍下衝上。而尺脉洪。或數兼見盜汗潮

熱屬陰虛六味丸作湯加補骨脂五味子送下靈砂丹誤用四磨必死若作痰治亦危○有因氣而喘者遇惱便發脈必沉弦此氣滯其痰也蘇子降氣湯若但喘不嗽不分遠近前湯吞靈砂丹○秋冬感寒每夜連嗽不絕大喘至天明方緩脇動痞悶者麻黃蒼木湯○肺虛受寒而喘參蘇溫肺湯○寒鬱熱邪而喘中有積痰遇冷即發麻黃定喘湯○遠年效逆上氣胸滿痞塞聲不出者人參定喘湯○虛冷上氣勞嗽喘乏千金用半夏一升人參生薑桂心甘草各一

醫通卷之四 喘

兩水煎分三次服○喘欬上氣不得卧生薑橘紅人參紫蘇各一錢五味數粒煎服○腎與肺胃俱虛喘嗽乏力人參一錢核桃肉三枚連皮蜜炙煎服神驗○腎氣上逆而喘用連皮核桃肉三枚生薑三片臨卧細嚼即安○七情鬱結上氣喘急四磨湯四七湯選用○肥盛多痰喘不得休不能卧人扶而坐數日者千縉湯一服即安或千縉湯合導痰湯尤妙然惟元氣未衰者宜之虛人未可輕試也○喘而諸藥不効腹堅脈實者神保丸大便溲者勿用○氣實人誤

服參耆而喘者三拗湯瀉之○但伏不得卧欬逆上氣面目浮腫者古今錄驗續命湯氣盛有餘脈來滑實者勿用○經年喘嗽遇寒更甚者九寶湯寧嗽化痰湯選用○一切喘證屬有餘者治之即愈若屬虛證誤與泄氣禍不旋踵即暴喘腹脹大便實者方可用藥加以溲泄必死勿治此陰火暴逆於手足太陰所以喘脹腎氣失守所以便溲其人雖強不久當嘔血而死

醫通卷之四 喘

診○脈宜浮遲不宜急疾喘逆上氣脈數有熱不得卧者難治上氣面浮腫肩息脈浮大者危上氣喘息低昂脈滑手足溫者生脈滑手足寒者死右寸沉實而紫為肺感邪亦有六部俱伏者宜發散大抵喘屬肺中火盛脈浮滑者可治若沉滑為腎虛陰火上逆難治
氣○短氣者一屬支飲脈必弦滑平人無寒熱胃眩短氣不足以息者實也金匱云短氣有微飲當從小便去之苓桂水甘湯主之腎氣丸亦生之仲景並出二方分呼吸之短而治妙義益彰呼氣之短用苓

桂木甘湯以通其陽陽氣化則小便能出矣。吸氣之短用腎氣丸以通其陰腎氣通則小便之關門利矣。○又云欬逆倚息不得卧小青龍湯脹滿者厚朴大黃湯即小承一屬氣虛東垣云短氣者肺主諸氣五藏之氣皆不足而陽道不行也氣短小便利者四君子去茯苓加黃耆如腹中氣不轉者倍甘草肺氣短促或不足者倍參加白芍使肝膽之邪不敢犯之若失血後陰火上乘而短氣不足以息或腎虛發熱哩痰者生脉散加歸蒼生地○病後產後一切瘡疽

醫通卷之四 氣 少氣 七

潰後氣虛不能接續及年高病久正氣耗散之人雖有痰火不可作有餘治誤用耗氣之藥禍不旋踵須大劑生脉散為君少佐陳皮扶接元氣為主
少氣○少氣者氣少不足以言也經曰怯然少氣者是水道不行形氣消索也又云言而微終日乃復言者此奪氣也又云氣虛者言無常也又云脾脉搏堅而長其色黃當病少氣其治法不難獨參湯生脉散保元湯異功散之類
逆氣○經曰人有逆氣不得卧而息有音者是陽明

之逆也足三陽下行今逆而上行故息有音也陽明者胃脉也胃者六府之海其氣亦下行陽明逆不得從其道故不得卧而息有音也夫起居如故而息有音者是肺之絡脉逆也絡脉不得隨經上下故留經而不行絡脉之病人也微故起居如故而息有音也夫不得卧卧則喘者是水氣之客也夫水者循津液而流也腎者水藏主津液主卧與喘也若四磨湯七氣湯皆治陽明之氣逆杏子湯小青龍湯越脾湯蘇子降氣湯皆治肺絡之氣逆麻黃附子細辛湯腎氣

醫通卷之四 逆氣 七

九靈砂丹皆治腎氣之逆
哮○哮證多屬寒包熱邪所以遇寒即發喉中水雞聲有積痰在肺絡中必用吐法以提散之不可純用寒涼常須兼帶辛散小青龍湯探吐最妙年高氣弱人忌吐○凡喘未發時以扶正氣為主既發時以散邪為主○哮喘遇冷則發其法有二一屬中外皆寒溫肺湯鍾乳丸冷哮丸逆用并以三建膏護肺俞穴最妙一屬寒包熱越脾加半夏湯麻黃定喘湯表散其邪平時用蘆吸散亦妙古人治寒包熱邪預於八

九月未寒之時用滾痰丸下其熱痰後至冬無熱可包則不發矣。○丹方治冷哮痰喘用胡椒四十九粒入活蝦蟆腹中鹽泥煨存性卧時分三次醇酒服之。○羸者諒分五七服用之。○輒効若有伏熱者誤用喘逆倍劇不可不辯。○冷哮灸肺俞膏盲天突有應有不應。夏月三伏中用白芥子塗法往往獲効。方用白芥子淨末一兩延胡索一兩甘遂細辛各半兩共為細末入麝香半錢杵勻薑汁調塗肺俞膏盲百勞等穴塗後麻脊疼痛切勿便去候三炷香足方可去之。十

醫通卷之四 哮

主

日後塗一次如此三次病根去矣。○遇厚味則發者用萊菔子炒研一兩猪牙皂煨燒存性三錢共為細末薑汁調蒸餅為丸綠豆大每服五十九沸湯或枳實湯下。名清金丹。消其食積則肺胃自清仍當薄滋味以清肺胃之氣。○傷感冷飲食而喘者用白麩二錢砂糖二錢飴糖餅化汁捻作餅子爐內燂熟剉出加輕粉四錢令患人食盡吐出病根即愈。年幼體虛者分三四次服之。蓋感哮肺胃受傷白麩砂糖膠飴甘溫戀膈使之留連病所引領輕粉搜滌淤積之痰

上涌三涌三補屢建奇功補用五味異功稍加細辛服之。○醋岩而嗽甘草二兩中半劈開用猪膽汁五枚浸五日火炙為末蜜丸茶清吞二錢臨卧服之。○凡哮證見胸凸背駝者此肺絡敗為癩疾不治。飛疇治韓順溪內子患喘證月餘服破氣寬胸豁痰清火等藥不効發表利水亦不應其疾轉急稍動則喘難休息診之六脈細數而血亦鼓陽用大劑六味地黃作湯加青鉛兩許一服而緩二服而止。

醫通卷之四 喘按

喘按

諸嘔逆門

噎膈

靈樞云氣爲上膈者。食飲入而還出。蟲爲下膈。下膈者。食辟時乃出。

食飲入而還出。氣壅膈上。謂之上膈。然有虛實之分。若實而氣壅。則食無所容。虛而氣塞。則食不得化。皆令人食入即吐也。至若食辟時乃出。蟲寒積聚。而謂下膈。不過言膈證中有此一證耳。然有命門火衰不能生土。脾胃虛寒。多致食辟時乃出者。

醫通卷之四 噎膈

去

豈非下膈之證乎。讀者不可專以蟲爲下膈而膠執也。

素問云三陽結謂之膈。

三陽結者。大腸小腸膀胱結熱也。小腸結熱則血脈燥。大腸結熱則後不通。膀胱結熱則津液涸。三陽俱結。前後秘滯。下既不通。必反上逆。此所以噎食不下。從下而逆於上也。

飲食不下。膈塞不通。邪在胃脘。不通者。濁氣在上。腎肝吸入之陰氣不得下。而反

在上也。病在於胃。故飲食不下。

隔塞閉絕。上下不通。則暴憂之病也。

此言噎膈皆起於鬱結不舒。胃氣不能敷布所致。

張雞峯所謂神思間病是也。

薛立齋曰。內膈嘔逆。食不得入。是有火也。病久而吐。食入反出。是無火也。若脾胃氣虛。而胸膈不利者。六君子加下沉二香。壯脾土以生元氣。若用辛熱之劑。而嘔吐噎膈者。異功散加當歸川斛。益土以抑陰火。胃火內膈。而飲食不入者。四君子加酒炒芩連。清火

醫通卷之四 噎膈

去

養胃若脾胃虛寒。飲食不入。或食入反出者。六君子加木香炮薑溫中補脾。如過服潤劑。養血有傷於中。州者治法亦無越此。若內有實積。指迷七氣湯。汚血在胃者。局方七氣湯加桃仁與乾漆同炒。去漆用之。若誤服耗氣之藥。血無所生。噎膈而大便燥結者。四君子加當歸芍藥補脾生血。若火逆衝上。食不得入者。四君子加山梔川連。清火養血。若痰飲阻滯。而食不得入者。六君子加木香山梔補脾化痰。若不慎房勞不節厚味。不戒氣怒者。不治。年高無血。亦不治。噎

而白沫大出糞如羊矢不治胸腹嘈痛如刀割者死期迫矣。

李士材云噎膈反胃總是血液枯槁二證皆名爲膈。內經總有三陽結謂之膈一語潔古分吐證爲三端。上焦吐者皆從於氣食則暴吐中焦吐者皆從於積或先吐而痛或先痛而吐下焦吐者皆從於寒朝食暮吐暮食朝吐大抵氣血虧損復因憂思悲患則脾胃受傷血液漸耗鬱氣生痰痰則塞而不通氣則上而不下妨礙道路飲食難進噎塞所由成也脾胃虛

醫通卷之四 噎膈

五

傷運行失職不能熟腐五穀變化精微食雖可入良久復出反胃所由成也二者皆膈間受病故通名爲膈也噎塞之吐卽潔古之上焦吐反胃之吐卽下焦吐也王太僕云食不得入是有火也食入反出是無火也噎膈大都屬熱反胃大都屬寒然亦不可拘也。脈大有力嘔吐酸臭當作熱治脈小無力嘔吐清水當作寒醫色之黃白而枯者爲虛寒紅赤而澤者爲實熱能合色脈庶乎無誤此證之所以疑難者方欲健脾胃理痰恐燥劑有妨於津液方欲養血生津恐潤

劑有礙於中州審其陰傷火旺者當以養血爲先脾

傷氣虛者當以溫補爲主此皆虛實陰陽之辨臨證之權衡也。冬三月陰氣在外陽氣內藏外助陽氣不得發汗內消陽火勿令瀉泄此固閉密之大要也。夏三月陽氣在外陰氣在內噎病值此時天助正氣而判其邪氣不治自愈或不愈者陰氣熱盛正氣不升耳四君子湯送開關利膈丸。每飲食入胃便吐涎沫如雞子白蓋脾爲涎脾虛不能約束津液故涎沫自出非人參白朮訶子益智仁不能攝也古人

醫通卷之四 噎膈

五

指噎膈爲津液乾枯故水液可行乾物梗塞爲槁在上焦懸竊疑之若果津枯何以食纔下噎涎隨上湧乎故知膈咽之間交通之氣不得降者皆衝脈上行逆氣所作也惟氣逆故水液不能居潤下之常隨氣逆從耳若以津枯而用潤下之劑豈不反益其邪乎宜六君子加減袂寒脈遲細者加肉桂附子挾熱脈滑數者加枳實黃連若噎而聲不出者加五味子竹茹喉中有一塊食物不下者痰氣也加海石訶子膈間作痛多是瘀血歸尾桃仁韭汁童便甚者加大黃

微利之千金方治胸中久寒嘔逆氣上飲食不下結氣不消用五噎丸若飲食不得下手足冷上氣欬逆用五膈丸○血槁者地黃麥冬煎膏入藕汁人乳童便蘆根汁桃仁泥和勻細細呷之○因火逆而噎梨汁藕汁等分熬膏蜜收不時噙熱嚥之有痰加竹瀝○因七氣致病而中挾冷熱食積胃氣不和而噎膈者諸七氣湯選用○食物下咽屈曲自膈而下梗塞作微痛此汚血在胃口也用四物加韭汁薑汁竹瀝童便驢尿牛羊乳蜂蜜煎膏潤利之後以代抵當丸

醫通卷之四 噎膈

天

下之若火盛作嘈痛者忌薑汁胃虛欲嘔吐者忌韭汁犯之必轉劇○有冷積結滯者用理中加川烏頭蜀椒川連巴豆霜皂莢末蜜丸凉水送下十五丸暫服五七服後以四君子加黃耆橘紅砂仁調理如大便燥結不時進開關利膈丸二三十丸以微導之○丹方治噎膈吐逆不食用啄木鳥去毛熬膏和骨鳥爛入麝香一錢蜜收磁罐盛好晝夜不時嗅之嗅過即蓋勿令散氣以其性善入木專泄肝鬱然在初起時用之輒應若病久元氣槁竭雖服峻補尚難為力

况外治乎

診○脈緊而扎緊則為寒扎則為虛虛寒相搏脈為陰結而遲其人則噎然多有至死脈不變者以胃中痰飲溼熱膠固脈常和軟然細察之必兼弦象也易思蘭治一人膈滿其證胸脇胃腕飽悶臍下空虛如饑不可忍腰腿痠疼坐立戰慄大便燥結每日進清粥一二鍾食下即嘔酸吐水服藥二年不効診之左右寸關俱沉大有力兩尺自浮至沉三候俱緊按之搖擺之狀此氣膈病也須開導其上

醫通卷之四 噎膈

天

滋補其下兼而行之遂與越鞠去山梔加連翹桔梗木香侵晨令服八味丸百粒服至半月動履如常○喻嘉言治一婦病膈二十餘日飲粒全不人口尺脈已絕不至詢其二便自病起至今從水一通一味痰沫上湧慷慨待盡診得上部有脈下部無脈是吐則未必死也但得天氣下降則地道自通然婦人尺脈全無莫可驗其受孕萬一傷之呼吸立斷用六君子加旋復花煎調赤石脂末服下嘔即

疴定三日後漸漸不嘔又三日後漸飲漸加舉家
欣快但病者全不大便秘刻刻以通利為囑曰藏氣
久結食飲入胃不多積之既久自然通透若以歸
地潤腸恐滯膈而作嘔稍黃通腸恐傷胎而殞命
姑弗其請堅持三五日氣下腸通腹中之孕果漸
形著而病全瘳矣

又治一人患膈氣粒米不入始吐清水次吐綠水
次吐黑水次吐臭水呼吸將絕一晝夜先服理中
湯六劑不令其絕來早轉方一劑而安金匱有云

醫通卷之四 噎膈

噎氣不除者旋復代赭石湯主之吾於此病分別
用之者有二道一者以黑水為胃底之水此水且
出則胃中之津久已不存不敢用半夏以燥其胃
也一者以將絕之氣止存一系以代赭墜之恐其
立斷必先以理中分理陰陽使氣易於降下然後
代赭得以建奇奏勳乃用旋復花一味煎湯調代
赭石末二匙與之纒入口即覺其轉人丹田矣但
困倦之極服補藥二十劑將息二月而愈
李士材治張孟端夫人憂憤交乘食下輒噎胸中

隱隱痛腸脈消而陰脈搏痰血互凝之象以二陳
湯加歸尾桃仁鬱金五靈脂四劑未効因思人參
與五靈脂同用善於瀉血即以前劑入人參三錢
倍用五靈脂再劑血從大便而出十劑噎止兩月
而愈

又治金元之之內患噎胸腹奇痛經阻醫認瘀血
察其脈細為氣衰沉為寒痼况自下及上處處皆
痛明非血矣用參耆白朮木香薑桂煎成和醇酒
進之甫入口便快服理中湯半月而痛止

醫通卷之四 噎膈

石頑治朱彥真酒膈嘔逆不食每日惟痛飲熱酒
一二觥少頃即作酸嘔出膈間大痛雜治經年不
効良由平昔好飲熱酒所致此即丹溪所謂好飲
熱酒死血留胃口之候授以人參散方用人參一
兩煎成加麝香半分冰片三釐三劑便能進食蓋
麝片善散胃口之痰與瘀血耳十劑後改服石子
仁湯半月而安二方出自雲岐人多未知每以予
為尚異何可為之辯耶
又治沈錫蕃平昔六便燥結近患噎膈不能安穀

者月餘雖素稟豐腴近來面色皎白大非往昔時
方穀雨正此證危殆之際始求治於石頑診得六
脈沉瀟按久則衰幸舉指即應為疏六君子湯下
一味狗寶作散調服甫十劑而嘔止食進再十劑
而穀肉漸安更十劑起居如故惟是大便尚覺艱
難乃以六味丸去澤瀉加歸芍首烏作湯服至月
餘便溺自如秋深更服八味丸三月而康大抵噎
膈之人體肥痰逆者可治枯癯津衰者多不可治
同時有同道王公峻患此稟氣病氣與沈相類

醫通卷之四 噎膈

信方士專力委之而致不起顧人月亦患此證自
謂脹急不當用參日服仙人對坐草而斃郭孝聞
八月間噎食艱進六脈弦勁搏指延至來春三月
告殞然瘦人間有可療者昔秦伯源噎膈嘔逆而
形神枯槁神志鬱抑且不能勝湯藥之費予門人
鄒恆友令其用啄木鳥人麝然膏時嗅其氣以通
其結內服逍遙散加香砂以散其鬱不數劑所患
頓除厥後海貨行陳君用噎膈亦用此法而愈兩
君至今色力尚強又一農人噎膈不食時嘔清涎

如赤豆沙水此屬血淤於內可知庸師不審誤用
消尅破氣藥而致絕粒不食迨所必至其鄰叟憐
其貧窶乃遺其病苦求救於予遙擬一方用桂苓
飲加當歸桃仁丹皮牛膝用熬枯黑糖和虛蟲漿
調服下滯黑如汚泥者甚多當知農人戮力受傷
血鬱於內而致嘔逆但當攻其積血嘔逆自已孰
謂治病不求其本而可輕議其藥哉

醫通卷之四 噎膈

此處為一空白方格，可能為醫方或醫案內容，但文字已模糊或遺失。

一第 冊 頁 參 日 車 全 書 第 3

反胃

金匱云問曰病人脈數數為熱當消穀引食而反吐者何也師曰以發其汗令陽微膈氣虛脈乃數數為客熱不能消穀胃中虛冷故也脈弦者虛也胃氣無餘朝食暮吐變為胃反寒在於上醫反下之令脈反弦故名曰虛

凡脈陽盛則數陰盛則遲其人陽氣既微何得脈反數脈既數何得胃反冷此不可不求其故也蓋脈之數由於誤用辛溫發散而遺客熱胃之冷由

醫通卷之四 反胃

全

於陽氣不足而生內寒醫不達權通變見其脈數反以寒劑瀉其無辜致上下之陽俱損其脈遂從陰而變為弦上之陽不足日中以前所食亦不消化下之陽不足日暮已後陽亦不入於陰而精粕不輸於大小腸從口入者惟有從口出而已故曰胃氣無餘言胃中之陽氣所存無幾所以反胃而朝食暮吐也寸口脈微而數微則無氣無氣則營虛營虛則血不足血不足則胸中冷

上條以汗下之故而致病脈若此此條以上焦營

衛不逮亦致反胃之證故不復叙唯言脈之陰陽本象今微而數微乃失陽之象數乃失陰之體矣止客熱而已胸中者營衛之海營衛虛不統於胸中故胸中冷矣夫營衛之氣出入藏府健運周身本生於穀復消磨其穀營衛非穀不充穀非營衛不化所以胸中冷者亦必致胃不納穀也雖然當以正氣不足論之若以熱治寒不惟反助客熱且復耗其氣損其陰矣世人治是病非丁附則薑桂

醫通卷之四 反胃

全

孰知正氣為何如哉

跌陽脈浮而濡浮則為虛濡則傷脾脾傷則不磨朝食暮吐暮食朝吐宿穀不化名曰胃反脈緊而濡其病難治

脾氣運動則脈不濡胃氣堅固則脈不浮今脈浮是胃氣虛不能腐熟水穀脈濡是脾血傷不能消磨水穀所以陽時食入陰時反出陰時食入陽時反出蓋兩虛不相參合故莫由轉輸下入大小腸也河間謂跌陽脈緊內燥盛而中氣衰故為難治

可見浮脈病成必變緊脈也。况緊而見瀯明是亡血之象。上腕亡血。膈間乾瀯。食不得入。下腕亡血。必并大小腸皆枯。食不得下。故難治也。

嘔而脈弱。小便復利。身有微熱。見厥者難治。四逆湯主之。

穀入於胃。長氣於腸。脈道乃行。今胃不安於穀。而成嘔。嘔則陰氣不資於脈。故脈弱。弱則陽氣虛。不能充於內外。下焦虛則小便自利。上焦虛則濁氣上升。逼迫其浮陽於外。外雖假熱。內實真寒。證成

醫通卷之四 反胃

全

厥逆頃刻決離而不返矣。治之誠難。非四逆湯不能挽回也。

諸嘔吐穀不得下者。小半夏湯主之。

諸嘔吐穀不得下。指暴病嘔吐而言。故以半夏生薑滌除胃中痰飲。水穀自無阻礙矣。

胃反嘔吐者。大半夏湯主之。

胃反嘔吐。為脾胃氣虛。而飲積。故用半夏之燥。溼即兼人參以補胃氣也。蜜者性滯滋溼。用之何哉。以胃之上腕燥。故食難入。雖食亦不得下。中腕用

之以潤胃燥。揚之水者。佐蜜以潤上腕之燥也。

胃反吐而渴。欲飲水者。茯苓澤瀉湯主之。

胃反吐。津液竭而渴也。欲飲水以潤之。無小便不利。而用澤瀉。何哉。觀外臺以此治消渴。脈絕。胃反嘔食。則知水雖入而不散於脈。脈之陰體絕矣。澤瀉者。不惟利膀胱之溺。亦能引桂薑之辛入膀胱。行布木精於五經。故凡渴欲飲水者。多用行水之劑。豈獨防其水停而已哉。正欲行水布散。經脈滋潤。表裏解其熱鬱耳。茯苓之淡。行其上。澤瀉之鹹

醫通卷之四 反胃

全

行其下。白木甘草之甘。布其中。桂薑之辛。開其道。通其氣。導其水。以令四布而和營衛也。

反胃係真火式微。胃寒脾弱。不能消穀。朝食暮吐。暮食朝吐。或一兩時而吐。或積至一日一夜。腹中脹悶。不可忍。而復吐。雖曰脾胃虛寒。然致病之由。必有積滯於內。千金治反胃。初起用金匱茯苓澤瀉湯。去白朮。換乾薑。加人參。橘皮。大黃。青竹茹。得利去大黃。為胃虛反食。下喉便吐之主方。若吐出原物。酸臭不化。此飲食入胃。既抵胃之下腕。復逐而出也。宜理中

湯為主。甚則加丁附川連。若脈數而邪熱不殺。殺乃火性上炎。多升少降。應與異功散。加沉香川連歸芍生地。○食物之後。冷涎不已。隨即反出。或心腹覺疼。藿香安胃散。或六君子加丁香藿香。○咽喉阻塞。胸膈滿悶。暫用香砂枳朴。以開其結。滯然破。氣藥過多。中氣因而。不運。異功散加香砂。使氣旺自能運化。○氣滯痞塞。實痛。平胃散加藿香砂仁。○胃虛中氣不運。而噎塞者。四君子加黃耆橘紅砂仁。○反胃而渴。欲飲水。金匱茯苓澤瀉湯。千金去白木。生薑加半夏。

醫通卷之四

反胃

全

小便不利。桂苓丸加半夏澤瀉甘草。生薑作湯服。虛人反胃多渴。七味白朮散。○反胃食入一日半日吐出。如故。乃胃氣虛弱。而有痰不能消化。隨氣逆上也。二陳加丁香藿香雞內金。虛加白朮炮薑。○大便燥結。久閉不通。似屬血熱。不可頓攻。止可清熱潤燥。小製湯丸。漸次加之。關局自透。開關利膈丸。然服通利之劑。過多。血液耗竭。轉加閉結者。宜用人參固本丸。料煎膏時服之。○胃反上氣。食即吐出。屬熱者。千金用蘆根茱萸等分煎服。不應加竹茹生薑。○反胃。

倦怠無力垂死者。以人參一二兩濃煎。加薑汁頓服。屬寒者。加桂附少許。下焦虛寒。不能生土。食久反出。用附子一枚。切去尖上一片。鏤成一孔。入丁香四十丸。粒仍將切下者。掩上紮定。搗取生薑自然汁。煮熟焙乾。為末。每用一匙。置舌上。徐徐以津唾送下。若煩渴。則頻與糜粥。忌油膩生冷。此孫兆秘傳。緊効。虛甚者。加人參一兩。駕馭之。○鬱悒失意。人或孤寡初起。自當舒鬱。逍遙散久之。必兼補養。歸脾湯。○命門火衰。不能生土。食久反出其脈沉遲。八味丸加丁沉間。

醫通卷之四

反胃

全

進黑錫丹。○精衰不能蒸騰於上。咽喉閉塞。水穀難進。強食則吐者。六味丸加肉桂五味。不應加沉香砂仁。○有陽虛不能統運。嘔逆便秘。用人參大黃附子。攻之即通。然真氣竭者。終不可救。○瘀血在膈。阻滯氣道而成者。代抵當丸。作芥子大服。二錢去枕仰臥。細細嚥之。但飲熱湯及椒薑。輒嘔者。即瘀血也。○反胃而胸中嘈雜不寧。或作或止。其人懊懣。而上有白點者。作蠱積治之。○丹方治噎膈反胃。用虎脂酥炙。為末。每服二錢。獨參湯送下。或猫胞一具。炙脆為末。

稍加腦麝陳酒服之虎啖生人猫食生鼠其性則一故可代用若胃中寒痰不能納食者狗寶為末每服五七分至一錢陳酒服之已上三方輕者一服重者三服劇者不過七服後以理中四君八味等調之。又方用陳香櫟一枚去瓢入生薑汁拌生附子末一兩外以薑滓溼紙裹煨與透焙燥為末每服五七分至一錢濃煎獨參湯服之此孫兆變法也。反胃初愈切不可與粥飲每日與獨參湯少加炒陳米不時煎服旬日後方可小試稀糜往往即食飯者多致復

醫通卷之四 反胃

存

病而危。凡反胃而致大吐白沫如雞子清者是肺胃俱虛。矢如羊糞則大腸血槁。即大補氣血終亦必亡而已。診。胃反脈數無力為血虛。脈緩無力為氣虛。數而有力為有熱。數而滑疾為有痰。緊而滑者寒飲上逆。小弱而澹。血虛胃反寸緊尺澹其人胸滿不能食而吐吐止者為下之故不能食。設言未止者此為胃反。故脈微澹。

滑伯仁治一婦反胃。每隔夜食至明晚皆吐出。不

消其脈沉而弱。他醫以煖胃藥罔效。滑遲疑未決。一日讀東垣書謂反胃有三氣積寒也。上焦吐者從於氣。中焦吐者從於積。下焦吐者從於寒。脈沉而遲。朝食暮吐。暮食朝吐。小溲利。大便秘。為下焦吐也。法當通其秘。溫其寒。復以中焦藥和之。滑得此說。遂以萸薑丁桂半夏二十餘劑而安。所謂寒淫所勝。平以辛熱也。

醫通卷之四 反胃

存

不燥結。渴不喜飲。小便時白時黃。屢用六君子附子理中六味丸皆罔效。日瀕於危。速後延余診之。其兩關尺弦細而沉。兩寸皆澹。而大此腎藏真陽大虧。不能溫養脾土之故。遂以崔氏八味丸與之。或謂附子已經服過二枚。六味亦曾服過。恐八味亦未能克効也。余曰不然。此證本屬腎虛。反以葛附白朮伐其腎水。轉耗真陰。至於六味雖曰補腎。而陰藥性滯。無陽則陰無以生。必於水中補火。斯為合法服之不終劑而愈。

嘔吐噦 乾嘔 漏氣 走嘔 嘔苦 中嘔
 經云諸逆衝上皆屬於火諸嘔吐酸皆屬於熱則嘔
 ○寒氣客於腸胃厥逆上出故痛而嘔也○人之噦
 者穀入於胃胃氣上注於肺今有故寒氣與新穀氣
 俱還入於胃新故相亂真邪相攻氣并相逆復出於
 胃故為噦○病深者其聲噦
 金匱云病人欲吐者不可下之
 欲吐者陰邪在上也若下之不惟逆其陽氣反傷
 無故之陰變害莫測豈獨反胃而已

醫通卷之四 嘔吐噦

九十一

嘔而胸滿者吳茱萸湯主之
 傷寒論用是方治食穀欲嘔之陽明證以中焦有
 寒也茱萸能治內寒降逆氣人參補中益陽大棗
 緩脾生薑發胃氣且散逆止嘔逆氣降胃之陽行
 則胸滿消矣此脾藏陰盛逆胃與大肝腎下焦之
 寒上逆於中焦而致者即用以治之故乾嘔吐涎
 沫頭痛亦不出是方也
 嘔而腸鳴心下痞者半夏瀉心湯主之
 是證由陰陽不分塞而不通留結心下為痞於廷

一胃中空虛客氣上逆為嘔下走為腸鳴故用是湯
 一分解陰陽水升火降則兩者散虛者實也
 嘔吐而病在膈上後思水者解急與之思水者精者
 散主之

嘔而思水者水飲逆於胸中也故用豬苓之味淡
 從膈上滲其所積之飲更以白朮利水生津使水
 精四布而嘔自除矣
 嘔而發熱者小柴胡湯主之
 嘔而發熱邪在半表半裏逆攻而上也雖非傷寒

醫通卷之四 嘔吐噦

九十二

之邪而病勢則一故即以小柴胡湯和之
 食已即吐者大黃甘草湯主之
 胃素有熱食復入之兩熱相衝不得停滯用大黃
 下熱甘草和胃按仲景既云欲吐者不可下又用
 大黃甘草湯治食已即吐何也曰欲吐者病在上
 因而越之可也逆之使下則必憤亂而益甚既吐
 矣吐而不已者升無降當逆折之使其下行故用
 大黃丹溪云凡病吐者切不可下近於困矣
 吐後渴欲得水而貪飲者文蛤湯主之汗出即愈

主微風脈緊頭痛

是方即大青龍湯無桂枝有文蛤大青龍主發散風寒而感今是證初不言外邪而用取汗何哉蓋因陽明經中有實熱所以貪飲故用麻黃杏仁開發腠理甘草薑棗調和營衛石膏解利鬱熱文蛤直入少陰散水止渴為太陽少陰二經散邪滌飲之聖藥故又主微風脈緊頭痛之疾

乾嘔噦若手足厥者橘皮湯主之
乾嘔而噦手足厥逆乃胃中陽氣為痰飲阻塞不

醫通卷之四 嘔吐噦

五

得流布四末故用橘皮生薑之辛以開痰利氣也

噦逆者橘皮竹茹湯主之

中焦氣虛則下焦之風水得以上乘殺氣因之不宣變為噦逆用橘皮升降中氣人參甘草補益中焦生薑大棗宣散逆氣竹茹以降膽木之風熱耳

乾嘔吐逆吐涎沫半夏乾薑湯主之

乾嘔吐逆吐涎沫者由客邪逆於肝脾寒主收引津液不化遂聚為涎沫用半夏乾薑之辛溫中燥溼漿水之酸收而行之以下其逆也

虻蟲之為病令人吐涎心痛發作有時毒藥不止甘草粉蜜湯主之

徐忠可云此論虻病之不因寒者也故其證獨心痛吐涎而不吐虻然其痛發作有時謂不恆吐也則與虛寒之綿綿而痛者遠矣毒藥不止則必治氣治血攻寒逐積之藥俱不應矣故以甘草粉蜜主之白粉殺蟲蜜與甘草既以和胃又以誘蟲也嘔吐噦皆屬於胃但有氣血多少之異嘔屬陽明多血多氣故有聲有物氣血俱病也氣逆者散之所以

醫通卷之四 嘔吐噦

五

生薑為主吐屬太陽多血少氣故有物無聲乃血病也以橘紅主之噦屬少陽多氣少血故有聲無物乃氣病也以半夏主之三者皆因脾虛或寒氣客胃飲食所傷致上逆而食不得下也

治嘔吐以二陳湯為主如氣滯者加白豆蔻砂仁熱吐加黃連冷涎吐加丁香氣升嘔加沉香氣不和加木香入薑汁少許○食頃即吐者半夏生薑煎服食入即嘔橘皮生薑煎服食已則吐橘皮半夏生薑煎服○食久而吐為反胃脈沉無力理中湯或三物大

建中湯去乾薑加白朮桂心橘皮脈滑而實且食暮吐暮食朝吐此下焦實半夏大黃等分爲末薑汁和丸微利之。嘔吐穀不得下小半夏湯。逆氣心中煩悶氣滿嘔吐千金半夏湯即金匱小半夏湯加桂心少氣加甘草夫半夏生薑之辛但治上焦氣壅表實若胃虛者惟宜益胃推揚穀氣而已忌用辛瀉故服小半夏湯不愈者服大半夏湯立愈。久寒胸膈逆滿不能食吳茱萸湯加桂心半夏甘草小麥酒煎服。寒吐者喜熱惡寒肢冷脈細而滑用理中湯加

醫通卷之四 嘔吐噦

九六

枳實或二陳加丁香炮薑並須微溫與服。熱吐者喜冷惡熱煩渴小便赤澀脈洪而數二陳加梔連竹茹枇杷葉葛根薑汁蘆根汁。怒中飲食嘔吐胸滿膈脹關格不通二陳加青皮木香米効丁沉香砂仁厚朴神麴更不効有瘀血也當從畜血例治。中脘素有痰積遇寒即發俗名冷涎宜丁香豆蔻砂仁乾薑陳皮半夏生薑白芥子。嘔痰而致厥者乃寒痰逆悶謂之痰厥薑附湯加木半細辛。痰滿胸喉閉藥到口即吐先用生薑湯下黑錫丹以鎮墜之。

候藥可進則以二陳加枳朮砂仁厚朴薑汁虛加人參。有一等肝火逆證亦嘔而不食但所嘔者或酸水或苦水或青藍水惟大小便不秘亦能作心痛此是火鬱木鬱之候木鬱達之火鬱發之須用莖連濃煎細細呷之再服逍遙散。脾胃木虛機關不利不能運化而水到咽管輒便嘔出者六君子加砂仁炮薑使中央之樞軸轉機關利自不嘔矣。丹溪云凡嘔家禁服瓜薑實桃仁萊菔子山梔一切有油之物皆犯胃作吐凡藥中帶香藥行散方効。

醫通卷之四 嘔吐噦

九七

噦者胃中虛冷或停水飲之故胃虛宜溫胃理中爲主停水宜橘皮半夏湯小便不利加桂心茯苓胃虛不食加人參肺胃有水喘欬上氣小青龍加減亦有失於攻下胃中實熱而噦者證必腹滿仲景云噦而腹滿視其前後知何部不利利之則愈承氣湯猪苓湯是也。噦逆屬虛熱橘皮竹茹湯噦而虛寒橘皮乾薑湯寒甚去通草加丁香附子寒熱錯雜者去甘草加丁香柿蒂。傷寒後胃熱嘔噦千金通草橘皮湯。傷寒後嘔噦反胃乾嘔食不下千金蘆根飲子。

○春夏時行傷寒。寒傷於胃。胃冷變哕者。千金用橘皮。桂心。葛根各二兩。白茅根一升。水煎服。有熱去桂心。○噦聲頻密相連為實。攻熱為主。若半時噦一聲者。為虛。溫補為主。如腹滿不尿。脈散頭汗。目瞪而噦者。死在旦夕。

千金云。凡服湯。嘔逆不入腹者。先以甘草一兩。水煎服之。得吐。消息定。然後服餘湯。便不吐也。凡嘔者多食生薑。此是嘔家聖藥。

診○上部有脈。下部無脈。其人當吐。不吐者死。脈陽

醫通卷之四 嘔吐噦乾嘔漏氣 六

緊陰數為吐。陽浮而數亦吐。寸緊尺滿胸滿而吐。寸口脈數者吐。緊而瀉者難治。緊而滑者吐。逆脈弱而嘔。小便復利。身有微熱。見厥者難治。病人欲嘔吐者。不可下之。嘔吐大痛。吐出色如青菜色者危。

乾嘔○乾嘔者有聲無痰。然不似噦聲之濁。惡而長也。宜橘紅煎湯。入薑汁白蜜少許。細細呷之。胃虛加人參。胃寒加炮薑。胃虛濁氣上逆。吳茱萸湯。乾嘔發熱者。黃芩湯。乾嘔而利者。黃芩加半夏生薑湯。

漏氣○身背熱。肘臂牽痛。其氣不續。膈間厭悶。食人

則先嘔而後瀉。名曰漏氣。此風熱閉其腠理。上焦之氣。標悍滑疾。遇開即出。經氣失道。邪氣內著。故有此證。千金麥冬理中湯主之。肥盛多痰者。澤瀉湯主之。走嘔○下焦實熱。其氣內結。不下。泌糟粕而於濁。反蒸於胃。故二便不通。氣逆不續。嘔逆不禁。名曰走嘔。人參湯主之。○食已暴吐。脈浮而洪。此上焦火逆也。宜橘半枳桔厚朴檳榔茯苓白朮。氣降則火自清。吐漸止。乃以人參芍藥補之。○下閉上嘔。亦因火在上。焦宜枳桔陳皮厚朴檳榔。大黃木香微利之。

醫通卷之四 走嘔嘔苦中酸 九

嘔苦○邪在膽經。木善上乘於胃。吐則逆而膽汁上溢。所以嘔苦也。宜吳茱萸黃連茯苓澤瀉生薑。○邪在膽逆。在胃膽液泄。則口苦。小柴胡湯。○胃氣逆則嘔苦。吳茱萸湯。

中酸○淫熱鬱積於肝。肝火逆上。伏於肺胃之間。飲食入胃。被淫鬱遏。不得傳化。故作中酸。所謂曲直作酸是也。佐金丸。○薛立齋云。吞酸噯腐。多屬脾虛。木旺證多。面色痿黃。胸膈不利。舉世好用清氣化痰之藥。多致大便不實。食少體倦而危。當用六君子加炮

無藉湯藥而安常思此病之不可解者胃既不安稼
穡何反勝任血肉之味今飲鴛血嘔出衄痰頓愈因
攷本草言鴛性涼利五藏千金方云射工毒蟲鴛能
食之可知其有祛風殺蟲解毒散血之功也今用其
血以開其結確有至理逆推受病之源原因驚恐所
致驚則氣亂載血上逆而兀兀欲吐若彼時吐出却
無苑積於中胃氣阻逆之患矣胃氣阻逆谷神得不
困憊乎其血肉可噉者正賴脂膏以攸利藏府之氣
也然藏府之氣非穀不安而安穀全賴乎血血者神

醫通卷之四 嘔吐不食

百

氣也故取善消殺氣之血乘其生氣未離是可直透
關輪引領宿積之痰一漏而胸次蕩然雖屬尋常食
品而涼利五藏之功詢不尋常先是有人患此絕粒
三載得此頓愈其後中翰金淳還公即太史韓慕廬
東坦咸賴此霍然遠近相傳凡噎膈嘔逆用之輒効
當知噎膈嘔逆雖屬胃中血枯若中無瘀結何致捍
格不入故取同氣相感之力一漏而蕩散無餘真補
中寓瀉之良法詳鴛血可以激發胃中宿滯則生鴨
血未為不可生黃牛血亦未為不可總取以血攻血

而無峻攻傷胃之虞昔喬三餘治一總戎患噎膈百
藥不應喬以法激之嘔出痰積數升而安喻嘉言治
一血蠱用法激之上涌然後用藥法皆秘而不宣由
是類推可以默識其旨此與勞傷吐血之日宰鴨血
沖熱酒服同源異派深得肘後經奧旨足補夏子益
奇方之未逮

醫通卷之四 嘔吐噎膈

百

龍肝攪渾澄清取二盞加薑棗煎服遂不吐別以
陳倉米煎湯時時嚥之服前藥二三劑漸安
薛立齋治一婦年三十餘忽不進飲食日飲清茶
三五碗少用水果經三年矣經水過期而少此思
慮傷脾脾氣鬱結所致用歸脾湯加吳茱萸不數
劑而飲食如故
又治一婦因肝脾鬱滯而不飲食二年面部微黃
浮腫仍能步履但肢體倦怠肝脾二脈浮弦按之
微而結滯用六君子加吳茱萸下痰積甚多飲食

頓進形體始瘦。臥床月餘。仍以六君子加減調理而安。

周慎齋治一人。飲食如常。每遇子時。即吐大便秘。詢其人必有苦慮。憂思。脾氣鬱結。故幽門不通。宜扶脾開竅為主。用人參白朮。以蒼朮拌炒。茯苓各一錢。炙甘草五分。附子煮烏藥三分。水煎服。愈。石頑療吳江署篆張公。年壯體豐。恆有嘔逆痰涎之恙。六脈每帶濡滑。惟二陳加枳朮石斛輩服之。應手良。由政務繁冗。心力俱勞所致耳。

醫通卷之四 嘔吐噦按

頁

霍亂 乾霍亂 吐利

經云。清氣在陰。濁氣在陽。營氣順行。衛氣逆行。清濁相干。亂於腸胃。則為霍亂。厥氣上逆。則霍亂。傷寒吐利。由邪氣所傷。霍亂吐利。由飲食所傷。其有兼傷寒之邪。內外不和。加之頭痛發熱。而吐利者。是傷寒霍亂也。原仲景之意。豈非在飲食始為是病。彼以寒邪傳入下焦。胃氣因之不和。陰陽痞隔者。安得不有以致之乎。不然。何以用理中。四逆治之耶。此病多發於夏秋之交。在寒月亦間有之。昔人云。多山伏

醫通卷之四 霍亂

頁

暑所致。然亦未必皆爾。大抵溼土為風木所剋。則為是證。故嘔吐瀉泄者。溼土之變也。轉筋者。風木之變也。合諸論而求之。始為活法。然多有鬱結傷脾。飲食停滯。一時停寒氣不升降。而然。夏月霍亂吐瀉。作瀉胃苓湯。加半夏薑香。而赤口乾。加炒川連。春夏秋三時。飲食後觸冒暴寒。成此證者。藿香正氣散。若吐利轉筋。為風木行脾。平胃散。加木瓜。○夏秋感冒吐瀉。霍亂六和湯。為要藥。身熱煩渴。氣麤喘悶。或吐瀉厥逆。躁擾者。此傷暑霍亂。宜香薷飲。沉冷服。甚則手足

厥逆少氣。脣面爪甲皆青。六脈俱伏。而吐出酸穢。瀉下臭惡。便溺黃赤者。此火伏於厥陰也。為熱極似陰之候。急作地漿煎竹葉石膏湯。誤作寒治必死。○夏秋霍亂多食冷水瓜果所致。宜木香藿香陳皮厚朴蘇葉生薑四肢重著骨節煩疼。此兼溼也。二朮二苓厚朴陳皮澤瀉七情鬱結。宜烏藥香附木香厚朴枳殼陳皮紫蘇。○夏秋之交傷暑霍亂。大忌朮附薑桂種種燥熱之藥。快服必死。凡夏秋霍亂有一毫口渴。即是伏熱。不可用溫理脾胃藥。如燥渴小便不利。五

醫通卷之四 霍亂

夏

苓散為主。本方中肉桂亦宜酌用。惟泄瀉不瀉。二便清利不甚臭穢者。方可用理中溫之。○吐瀉不止。元氣耗散。病勢危篤。或水粒不入。或口渴喜冷。或惡寒戰慄。手足逆冷。或發熱煩躁。揭去衣被。此內虛陰盛。不可以其喜冷去被。為熱宜理中湯。甚則四逆湯。加食鹽少許。若暴瀉如水。周身汗出。盡冷脈弱。不能言語。急投漿水散。並須冷服。○若冒暑伏熱。腹痛作瀉。或利或嘔者。木瓜吳茱萸食鹽同炒煎湯溫服。○胎前產後霍亂。另詳本門。○凡霍亂新定。周時內慎勿

便與穀氣多致殺人。以胃氣反逆不能平復也。如吐瀉已多元氣耗極。審無邪者。方與米飲補養。舉世治霍亂吐利不問虛實寒熱。槩用藿香正氣。不知此方專主胃氣不和陰陽錯亂。或夏秋寒熱交加。飲食冷熱並進。及水土不伏之吐利。霍亂固為合劑。如見厥逆冷汗虛煩喘噦而赤戴陽脈來虛微弦細無力。此脾腎俱虛。火衰不能生土。虛陽失守之候。在嚴冬見之尤為最劇。猛進理中四逆。尚恐不救。况堪從事藿香正氣等耗氣之劑乎。

醫通卷之四 霍亂

夏

診○脈伏或微瀉者。霍亂脈長為陽明。本病霍亂脈洪大。吉虛微遲細兼喘者。凶氣口脈滑乃膈間有宿食。雖吐猶當以鹽湯探吐之。吐盡用和中藥。凡吐瀉脈見結促代伏。皆不可便斷為死。霍亂之後。陽氣已脫。或遺尿不知。或氣快不語。或膏汗如珠。如躁欲入水。或四肢不收。舌卷囊縮。皆為死候。乾霍亂○心腹脹痛欲吐不吐。欲瀉不瀉。煩躁悶亂。俗名攪腸痧。此土鬱不能發泄。火熱內熾。陰陽不交之故。或問方論皆言宿食與寒氣相搏。何以獨指為

火耶曰昏亂躁悶非諸躁狂越之屬火者乎每致暴死非暴病暴死之屬火者乎但攻之太過則脾愈虛溫之太過則火愈熾寒之太過則反捍格須反佐以治然後火可散耳古法有鹽煎童便非但用之降火且兼取其行血不可廢也一法以鹽湯探吐并用鹽填臍中以艾灸二七壯屢効

吐利○吐利者言嘔吐而利是也上吐下利煩擾躁亂乃謂之霍亂與但稱吐利者有異蓋暴於旦夕者為霍亂可延至數日者為吐利耳○有吐瀉及痢疾

醫通卷之四

乾霍亂

吐利

頁

進湯藥太驟以致嘔逆二陳加豆蔻砂仁甚則加沉香有熱加薑汁炒川連○乾嘔而利者黃芩加半夏生薑湯○上吐下瀉不止當瀉而反不瀉脈微細而弱者理中湯或瀉不能飲脈細數連理湯○夏月泄瀉或嘔吐生薑汁調天水散○有痰積泄利不止甚則嘔而欲吐利下不能飲食由風痰羈絆脾胃之間導痰湯加羌防○瀉屬脾宜升胃補中益氣湯吐屬胃宜醒脾六君子加香砂吐瀉並作宜升胃醒脾二湯各半和服

關格

靈樞云陰氣太盛則陽氣不能營也故曰關陽氣太盛則陰氣弗能營也故曰格陰陽俱盛不得相營故曰關格關格者不得盡期而死也

陰陽易位病名關格多不可治若邪氣留著而致者猶可治之舌上胎白而水漿不下曰格格則吐逆熱在丹田小便不通曰關關則不得小便必用吐以提其氣之捍格不必在出痰也鹽湯探吐并以牙皂湯浴其小腹及陰或以鹽敷臍中俱妙有痰宜吐者二

醫通卷之四

關格

頁

陳湯探吐之吐中便有升降有中氣虛不運者補氣藥中升降先以四君子換參蘆探吐後用人參散栢子仁湯調理脈沉細手足厥冷者既濟丸勞役後氣虛不運者補中益氣湯加木香檳榔心脾疼後小便不通皆是痰隔於中焦氣滯於下焦二陳加水通枳殼服後探吐之寒在上熱在下黃連湯桂枝易肉桂熱在上寒在下生料八味丸加牛膝車前○關格不通不得尿頭無汗者可治有汗者死

石頑曰按內經所言人迎與寸口俱盛四倍以上為

關格是以陽經取決於人迎。陰經取決於寸口也。越人云。遂上魚為溢。為外關。內格。遂入尺為覆。為內關。外格。仲景亦謂在尺為關。在寸為格。關則不得小便。格則吐逆。皆以陽分取決於寸口。陰分取決於尺內也。所以難經又言。上部有脈。下部無脈。其人當吐。不吐者死。仲景又有跌陽脈伏而漻。伏則吐逆。水穀不化。漻則食不得入。名曰關格。則知關格之脈證不一也。而馬仲化釋內經謂關格之義。非隔食癱閉之證。而張介賓類經直將越人仲景之言。一槩非之。獨執

醫通卷之四 關格

人迎在頸為陽明之表脈。遂詆東垣丹溪皆仍叔和脈經左為人迎。右為氣口之謬。嗚呼。內經固為聖經。確宜遵從而越人仲景之書。未常不為聖經也。蓋人迎氣口。所以分表裏之陰陽。寸口尺內。所以分上下之陰陽也。人一身表裏上下之氣化。皆肺所司。血脈皆心所主。故凡氣血之盛衰。靡不變見於氣口。氣口實為肺經之一脈。不過分其部位。以候他藏之氣耳。即如仲景所指跌陽少陰。雖主於足。然未常不於關尺推之。則內經所言人迎氣口。候之左右亦無不可。

也。醫道貴乎圓通。若執中無權。猶執一也。故釋內經之關格。但當言是表裏陰陽否絕之候。不當與上吐下閉之關格混同立論。則可。若言上吐下閉當稱隔食癱閉。不得名為關格。則不可。或言關格之證。其脈未必皆然。則可。若言關格之脈。必無在尺在寸之分。則不可。試觀仲景跌陽脈伏而漻。亦主關格。又有上微頭小者。則汗出下微。本大者。則為關格不通等例。其義自明。

醫通卷之四 關格

呃逆 嘔氣 請遵前上

劉宗厚曰呃逆有虛有實有火有痰有水氣不可專作寒論蓋傷寒發汗吐下後與瀉利日久及大病後婦人產後有此證皆屬脾胃大虛若因痰水停積心下或因暴怒氣逆痰厥或傷寒熱病失下則皆屬熱也夫水性潤下火性炎上今其氣自下衝上非火而何大抵治法虛則補之虛中須分寒熱如因汗吐下後誤服寒涼過多當溫補之如脾胃陰虛火逆上衝當平補之挾熱者當涼補之若實者如傷寒失下地

醫通卷之四 呃逆

道不通因而呃逆當寒下之如痰飲停蓄或暴怒氣逆痰厥此等必形氣俱實別無惡候隨其邪之所在涌之洩之清之利之○胃虛木挾相火直衝清道而上者異功散加肉桂甚則加黃檗附子送六味丸吐利後胃氣虛寒者理中湯加附子丁香柿蒂吐利後胃虛熱者橘皮竹茹湯呃逆嘔吐多者屬胃虛有痰半夏茯苓生薑兼食結痰積則膈間飽悶枳木半夏生薑○平人飲熱湯及食椒薑即呃者此胃中有寒痰死血也死血用韭汁童便下越趨丸虛人用理中

湯加蓬朮桃仁痰加茯苓半夏蓋呃逆皆是寒熱錯亂二氣相搏使然故治亦多用寒熱相兼之劑如丁香柿蒂竝投之類試觀平人冷呃令其思想則止思則脾火氣乘而胃氣和矣○呃逆雖多有屬火者然病後久虛發呃皆屬於寒宜用半夏一兩生薑一兩水煎熱服或用丁香數十粒柿蒂十枚滾水泡服或理中湯加枳殼茯苓半夏不應加蒼朮丁香若胃中寒甚呃逆不已或復嘔吐丁香煮散或附子粳米湯加炒川椒丁香○暴怒呃逆神昏吐涎此肝火逆上

醫通卷之四 呃逆

防有血積膈間若按之痛者藕汁麻油服少頃即探吐之不痛者陳皮二兩煎湯探吐之○產後呃逆最為惡候急灸期門左穴艾炷如小豆大宜服四逆加人參湯羌活附子散或桂心五錢薑汁三合和水煎服○石頑曰呃逆在辨寒熱寒熱不辨用藥立斃凡聲之有力而連續者雖有手足厥逆大便必堅定屬火熱下之則愈萬舉萬全若胃中無實火何以激搏其聲逆上而衝乎其聲低怯而不能上達於咽喉或時鄭

聲雖無厥逆定屬虛寒苟非丁附必無生理若胃中稍有陽氣何致音聲餒怯不前也蓋胃中有火則有聲無火則無聲誤以柿蒂蘆根輩治之倉扁不能復圖矣又有始熱終寒者始本熱邪因過用苦寒寒鬱其熱遂至呃逆急宜連理湯加薑半主之五六日大便不通者削陳醫薑導之若真陽素虛人悞用苦寒通其大便必致熱去寒起多成不救復有飲熱飲冷而呃背微惡寒目睛微黃手足微冷大便溏黑者屬瘀血若飲熱則安飲冷則呃雖有背惡寒手足冷大

醫通卷之四 呃逆 噫氣

百五

便溏等證此屬溼痰肥人多此須推瘀血痰飲例治之
噫氣○靈樞云寒氣客於胃厥逆從下上散復出於胃故為噫○保命集云噫者胸中氣不交也仲景云噫氣不除者旋復代赭石湯主之則知噫氣為中氣不治土不制水水飲上泛故用旋復半夏以散痰飲人參甘草薑棗以溫胃氣代赭以鎮墜逆氣而引參力下行也若老人噫氣乃胃中虛寒痰逆而然止宜理中丸溫助胃氣為主或加枳實香附砂仁之類助

其消化雖然真氣已衰即使調理得宜終不能過五年矣
諸逆衝上○氣逆衝上火氣炎上故也經云逆氣象陽凡氣逆必證象陽盛而赤脉洪當以法降其逆乃愈若以氣象陽盛而用寒藥攻之則不救矣氣上衝咽不得息喘息有聲不得卧調中益氣湯加吳茱萸觀厥氣多少用之如夏月有此證為大熱也宜以酒炒川連知檉少加肉桂為末酒丸服二錢仍多飲湯少時以美饌壓之使直至下焦以為衝脈之逆也蓋

醫通卷之四 諸逆衝上

百六

逆者寒熱之氣逆而不順也常隨四時寒熱溫涼以制之厥陰氣上衝心咽不得息治法見傷寒厥陰病條○戴復菴云虛炎之證陰陽不升降下虛上盛氣促喘急宜蘇子降氣湯下黑錫丹

胃脘癰

內經病能論云人病胃脘癰當候胃脈其脈當沉細沉細者氣逆逆者人迎甚盛甚盛則熱人迎者胃脈也逆而盛則熱聚於胃口而不行故胃脘為癰也

馬仲化云胃為水穀之海其經多氣多血脈見右關木宜洪盛今反沉細則是胃氣已逆人迎者胃經穴名在結喉兩傍動脈應手其脈見於左手今右關脈沉細人迎甚盛則是熱聚胃口而不行耳靈樞經脈篇謂人迎大三倍於寸口則胃經為實

醫通卷之四 胃脘癰

頁六

即此驗之而知胃脘癰之脈也

仲景云嘔家有癰膿者不可治嘔膿盡自愈此不言癰之所在而言嘔膿者以其但嘔而不欬知非肺癰而為胃脘癰明矣內經曰熱聚於胃口而不行胃脘為癰胃脘屬陽明陽明氣逆故膿不自欬出而從嘔出膿亦不似肺癰之如米粥者此出自胃脘從溼化而聚結成膿有結痰如蜆肉也謂不可治嘔言不得用辛香溫胃止嘔之劑以膿之淤濁熏蒸殺氣故嘔若膿出則嘔自愈夫癰之在胃脘之上者則然若過

乎中在膈之下則膿從大便而出輕則金匱排膿湯

重則大黃牡丹湯涼膈散選用若膿自上而吐輕則金匱排膿散重則射干湯或犀角地黃湯加忍冬連翹皆因勢利導之法也膿稀嘔止後用太乙膏作丸服虛人宜八珍加黃耆忍冬連翹之類調補之凡舌胎經久不退色黑垢膩口中作甜其氣穢濁即是胃脘發癰之候明眼辨之母俟癰成而致莫救也

石頑治談仲安體肥善飲初夏患壯熱嘔逆胸膈左畔隱痛手不可相便溺澀數舌上胎滑食後痛

醫通卷之四 胃脘癰

頁七

嘔稠痰漸見血水脈來瀉瀉不調與涼膈散加石斛連翹下痢膩頗多先是瘍醫作肺癰治不効予曰肺癰必欬嗽吐腥穢痰此但嘔不嗽洵為胃病無疑下後四五日復嘔如前再以小劑調之三下而勢甫平後以保元苓橘平調二十日而痊先時有李姓者患此專以清熱豁痰解毒為務直至膈畔潰腐膿水淋漓纏綿匝月而斃民因見機不早直至敗壞悔無及矣

張氏醫通卷之四終

張氏醫通卷之五

長洲石頑張

將

男

登誕先

倬飛疇



諸血門

諸見血證

經云。太陽厥逆。僵仆。嘔血善衄。○陽明厥逆。喘欬身熱。善驚。衄嘔吐。○血氣者。喜溫而惡寒。寒則泣不能流。溫則消而去之。○夫血之於氣。異名同類。營衛者。

醫通卷之五 諸見血證

精氣也。血者神氣也。故奪血者無汗。奪血者不可復取其血。○脾移熱於肝。則為驚衄。○脈至而搏。血明身熱者死。脈來懸鉤。浮為常脈。言脈來虛浮按之傍指屈曲而出形容花象也。○大怒則形氣絕。而血死於上。也。○悲哀太甚。則胞絡絕。胞絡絕則陽氣內動。發則心下崩。數溲血也。○胞移熱於膀胱。則癰溺血。金匱云。師曰。尺脈浮。目睛暈黃。衄未止。暈黃去。目睛慧了。知衄今止。尺以候腎。腎虛則相火擾其陰。血從膀胱而升。故

脈浮也。腎之精上管瞳子。膀胱之脈下頰中。二經中有不歸經之血。故暈黃。黃退則血亦散。所以知衄止也。明理論云。傷寒衄血。黃邪在表。雜病衄血。黃邪在裏。此曰尺浮。不言寸浮。知為腎虛血逆。非外邪也。

病人面無色。無寒熱。脈沉弦者。衄。浮弱。手按之絕者。下血。煩渴者。必吐血。一作病人無血色。而者。血之華。血統則華鮮。若有寒熱。為傷其血。而致。今無寒熱。則是因血脫而然矣。夫脈浮以候陽。

醫通卷之五 諸見血證

沉以候陰。若但見沉弦。輕取絕無者。是無陽也。無陽。知血之上脫。若止見浮弱。重按絕無者。是無陰也。無陰。知血之下脫。而煩渴嘔血者。以火氣擾亂。則神煩。火動於膈。則欬逆。欬則湧血而上。越也。然則沉之無浮。浮之無沉。何便見為脫血乎。以其面無血色。而脈弦弱也。男子脈虛沉弦。無寒熱。短氣裏急。小便不利。面色白。時目膜兼衄。小腹滿。此為勞使之然。脈虛沉弦者。以按之則少神。目無寒熱。明非外感。

之邪也。其短氣裏急。少腹滿。小便不利。而面色白。皆內傷於氣之候。故雖時目瞑而衄。洵為勞役所致而然也。

男子面色薄者。主渴及亡血。卒喘悸。脈虛者。裏虛也。心主血。心虛則脈虛。上句以面色薄。而主心血不榮於外。下句以喘悸脈浮。而主心氣不充於裏。皆由心神耗散。血亡津傷所致也。

夫吐血欬逆上氣。其脈數而有熱。不得卧者死。

此金水二藏不足故也。水不足。則火獨光而金傷。

醫通卷之五 諸見血證

矣。夫陰血之安養。內外者。皆腎水主之也。腎水虛。則不能安靜。而血被火逼。遂溢出血。出則五藏內外之陽。皆失其配。失配之陽。無根之狂陽也。有升無降。炎燥肺金。而為欬逆上氣。肺腎之陰。有絕無復耳。脈數身熱。陽獨勝也。不能卧。陰已絕也。陰絕則陽不能獨生。故曰死。

大酒客欬者。必致吐血。此因極飲過度所致也。

酒性大熱傷胃。胃氣不和。亂於胸中。中焦之血。不布於經絡。因熱射肺而為欬逆。隨氣溢出也。此即

千金所謂山傷胃吐血也。吐血不止者。栝葉湯主之。

夫水者。遇寒則堅。冰潛於地中。遇風則洶湧。起於平陸。人之吐血。皆風火使然。栝葉稟西方金氣。可制肝木之逆。則血有所藏。艾葉之溫。可使火反歸陰。而宿藏於下。用馬通以降血逆。尤屬相宜。家秘多阿膠三錢。時珍綱目。有阿膠無艾。總取辛溫之力。以和苦寒之性。不獨治吐血不止。而下血者亦可用之。

醫通卷之五 諸見血證

病人胸滿。脣痿舌青。口燥。但欲漱水。不欲嚥。無寒熱。脈微大。來遲。腹不滿。其人言我滿。為有瘀血。

凡內外諸邪。有血相搏。積而不行者。即為瘀血。血積則津液不布。是以脣痿舌青。口燥。但欲漱水。以潤其燥。血為陰邪。且內無熱。故不欲嚥也。脈大為熱。遲為寒。今無寒熱之病。而微火者。乃氣并於上。故胸滿也。遲者。血積膈下也。積在陰經之隧道。不似氣積於陽之盲膜。然陽道顯。陰道隱。氣在盲膜者。則壅脹顯於外。血積隧道。惟閉塞而已。故腹不

滿。因閉塞自覺其滿。所以知瘀血使然也。病者如熱狀。煩滿口乾燥而渴。其脈反無熱。此為陰伏。是瘀血也。當下之。

血陰也。配於陽。氣得之以和。神得之以安。咽得之以潤。經脈得之以行。身形之中。不可斯須離也。今因血積。神無以養。則煩。氣無以和。則滿。口無以潤。則燥。胃無以澤。則渴。是皆陽失所配。營衛不布。津液不化。而為是證也。非陽之自強而生熱也。故曰如熱狀。脈反無熱。陰邪不能鼓激其脈。故為陰伏。

醫通卷之九 諸見血證

五

下血。先便後血。此遠血也。黃上湯主之。亦止吐血衄血。

經言。大腸小腸皆屬於胃。又云。陰絡傷則血內溢。今因胃中寒邪。併傷陰絡。致清陽失守。迫血下溢。二腸遂成木寒標熱之患。因取白朮附子湯之溫胃助陽。祛散陰絡之寒。具間但去薑朮之辛散。而加阿膠地黃。以固護陰血。具妙尤在黃芩佐地黃。分解而室之標熱。竈土領附子。直溫中土之本寒。使無格拒之虞。然必血色瘀晦不鮮。為宜。苦紫

赤濃厚光澤者。用之必殆。斯皆審證不明之誤。豈立方之故歟。千金用續斷止血湯。方用續斷當歸。桂心。蒲黃。阿膠。甘草。乾薑。生地黃。八味。附此以備按證取用。

下血。先血後便。此近血也。赤小豆當歸散主之。此方在狐惑例中。治脈數無熱微煩。默默但欲臥。汗出。初得之三四日。目赤如鳩眼。七八日目四眦皆黑。全是溼熱傷血。菴化為膿之候。此先血後便。乃小腸熱毒流於大腸。為火剋金之象。故亦主此方。

醫通卷之五 諸見血證

六

以赤小豆之清熱利水為君。且浸令芽出。以發越蘊積之毒。使丙丁之火。疾趨水道而降。佐以當歸。司統握之權。使血有所歸。而不致於散漫也。千金用伏龍肝湯。即治先便後血之黃上湯中。除去朮附。加乾薑牛膝地榆髮灰。與金匱主治。則有寒熱之殊。不可不辨。可見治血。但使歸經。不必論其遠近也。心氣不足。吐血衄血。瀉心湯主之。心氣不足。言陰津不足。非心火之不足也。故以大

黃導蘊結之火。萃連瀉心下之熱。而血自安矣。趙養葵曰。凡腎經吐血者。俱是下寒上熱。陰盛於下。逼陽於上之假證。世人不識。而為所誤者多矣。吾獨窺其微。而以假寒治之。蓋真陰失守。命門火衰。火不歸源。陰邪逼其浮遊之火於上。上焦欬嗽氣喘。惡熱面紅。嘔吐痰涎出血。此係假陽之證。須用八味丸引火歸源。水探冷服。下噎之後。冷性既除。熱性始發。因而嘔噦皆除。即仲景人尿豬膽汁加於白通湯中。以通格拒之意也。倘一服寒涼。頃刻立化。慎之哉。

醫通卷之五 諸見血證

七

人有偏陰偏陽者。此氣稟也。太陽之人。雖冬月身不須綿。口常飲水。色慾無度。大便數日一行。苓連知藥。硝黃。恬不知怪。太陰之人。雖暑月不離複衣。食飲稍涼。便覺腹痛泄瀉。參朮薑桂。時不絕口。一有慾事。呻吟不已。此兩等人。各稟陰陽之一偏者也。與之談醫。各執其性之一偏。而日為全體。今之為醫者。不鑒其偏之弊。而製為不寒不熱之方。舉世宗之。以為王道。豈知人之受病。以偏得之。感於寒則偏於寒。感於熱則偏於熱。以不寒不熱之劑投之。何以補其偏而救

其弊哉。故以寒治熱。以熱治寒。此方士之繩墨也。然苦寒頻進。而積熱彌熾。辛熱比年。而沉寒益滋。者何耶。此不知陰陽之屬也。○凡治血證。前後調理。須按心脾肝三經用藥。心主血。脾裹血。肝藏血。歸脾湯一方。三經之藥也。遠志。棗仁。補肝以生心火。茯神。補心以生脾土。參。耆。甘草。補脾以固肺氣。木香。香。先入脾。總欲使血歸於脾。故曰歸脾。凡有鬱怒傷肝。思慮傷脾。尤宜。火旺者加山梔丹皮。火衰者加肉桂丹皮。又有八味丸以培先天之根。治無餘法矣。○血溢血

醫通卷之五 諸見血證

八

瀉諸畜妄證。其始也。宜以行血破瘀之劑。折其銳氣。而後區別治之。或問失血復下。虛何以當。答曰。血既妄行。迷失故道。不去畜利。則以妄為常。曷以禦之。且去者自去。生者自生。何虛之有。失血家須用下劑破血。蓋施之於畜妄之初。亡血虛家不可下。蓋戒之於亡失之後也。或問人身陽氣。為陰血之引導。陰血為陽氣之依歸。何為清濁相干。亂於中外。而攸血不歸經。則有上溢下脫之患。其血或從吐出。或從嘔出。或從咯出。或從

鼻出。或從眼耳齒舌出。或從津唾而出。或從肌膚而出。或從二便而出。復有畜積不行者。為患各有不同。願一一顯示至理。條分藏府經絡之源。以啟學人蒙昧。石頑答曰。經言血之與氣。異名同類。雖有陰陽清濁之分。總由水穀精微所化。其始也。混然一區。未分清濁。得脾氣之鼓運。如霧上蒸於肺。而為氣。氣不耗。歸精於腎。而為精。精不泄。歸精於肝。而化清血。血不瀉。歸精於心。得離火之化。而為真血。以養脾藏。以司運動。以奉生身。莫貴乎此。雖經有上注於肺。乃化為

醫通卷之五 諸見血證

九

血之說。而實不離五行之氣化。轉注如環也。如上所云。不過統論營衛血氣之大端。乃節文耳。夫營衛者。精氣也。血者。神氣也。氣主煦之。血主濡之。雖氣稟陽和。血稟陰質。而陰中有陽。陽中有陰。不能截然兩分。其至清至純者。得君主之令。以和調五藏。藏而不失。乃養藏之血也。具清中之濁者。乘輸運之權。以酒陳六府。實而不滿。則灌注之血也。其清中之清者。會營周之度。流行百脈。滿而不泄。此營經之血也。其源則一。析而為三。各有司屬。若各守其鄉。則陰平陽秘。安

有上溢下脫之患乎。蓋緣人之稟賦。不無偏勝。勞役不無偏傷。其血則從偏衰偏傷之處。而滲漏焉。夫人稟賦既偏。則水穀多從偏勝之氣化。而勝者愈勝。弱者愈弱。陽勝則陰衰。陰衰則火旺。火旺則血隨之而上溢。陰勝則陽微。陽微則火衰。火衰則火失其統而下脫。其上溢之血。非一於火盛也。下脫之血。非一於陽衰也。但以色之鮮紫濃厚。則為火盛。色之晦淡無光。即為陽衰。究其所脫之源。或緣藏氣之逆。或緣府氣之乖。皆能致病。從上溢者。勢必假道肺胃。從下脫

醫通卷之五 諸見血證

十

者。勢必由於二腸。及從膀胱下達耳。蓋出於肺者。或緣龍雷亢逆。或緣欬逆上奔。血必從之上溢。多帶痰沫。及粉紅色者。其出於心包。亦必上溢。色必正赤如硃。漆光澤。若此出便凝。摸之不粘指者。為守藏之血。見之必死。出於脾者。或從胃脘上溢。或從小腸下脫。亦必鮮紫濃厚。但不若心包血之光澤也。出於肝者。或從上嘔。或從下脫。血必青紫稠濃。或帶血縷。或有結塊。出於腎者。或從欬逆。或從咯吐。或稀痰中雜出如珠。血雖無幾。色雖不鮮。其患最劇。間有從精液而

山者。若氣化受傷。則從膀胱溺孔而出。總皆關乎藏氣也。其出於胃者。多兼水液痰涎。吐則成盤成盞。汪洋滿地。以其多氣多血。雖藥力易到。不若藏血之篤。然為五藏之本。亦不可忽。其衄血種種。各有所從。不獨出於鼻者為衄也。鼻衄皆火乘肺金。亦有陰盛迫其虛陽而脫者。雖經有藏府諸衄不同。然不離手太陰之經。所以治有從陰從陽。順治逆治之辨別。證有久衄暴衄。宜補宜瀉之懸殊。其齒衄有陽明少陰及風熱之辨。但從板齒出者為牙宣。屬陽明。齒動搖者

醫通卷之五 諸見血證

十一

為骨病。屬少陰。衄腫上壅者。少陽風熱也。耳衄則有肝腎二經之殊。但以常有不多不腫不疼者。為少陰之虛。暴出疼腫者。則厥陰經火也。眼衄亦屬厥陰。但以卒視無所見者為實火。常流血淚者。素患之風熱也。其有諸竅一齊湧出。多緣顛撲驟傷。或藥毒所致。若因肝腎疲極。五藏內崩。多不可活。舌衄皆手厥陰心包之火旺。但以舌尖破碎者為虛火。脹大滿口者。挾龍雷之勢。而上侮君主也。涎中見血為唾衄。足太陰經氣不約也。汗孔有血為肌衄。足陽明經氣不固

也。如上諸衄。皆緣營氣之逆滿。衛氣之疎。不能固護而行清道。總無關乎藏氣也。其下行之血。見於魄門者。則以便前便後分遠近。近則大腸。遠則小腸也。以澀洒點滴分風溼。澀則風淫。滴則溼著也。以鮮紫清晦分陰陽。鮮則陽盛。晦則陽衰也。與腸澀之血。痔漏之血。婦人經癸胎產之血無異。雖由二腸。頗關經絡。是以隨經下趨。各有不同。至於崩淋下脫。倒經上溢。雖下上之岐路攸分。然皆衝脈為病。而崩淋皆脾氣下陷。倒經則肝血上逆。以脾為身之津梁。衝為肝

醫通卷之五 諸見血證

十二

之血海。是皆關乎藏氣。更有肝脾受傷。血雖不下而氣色痿黃。大便稠黑。乃畜血之徵驗。為患種種。難以悉陳。如內傷發黃。鼓脹喘滿。腹大青筋。及產後敗血流於經絡。皆畜血致病。但證有虛中挾實。治有補中寓瀉。從少從多之活法。貴乎臨病處裁。大抵血氣喜溫而惡寒。寒則泣不能流。溫則消而去之。此軒岐密旨。但世之名於醫者。一見血證。每以寒涼濟陰為務。其始非不應乎。而取効於一時。屢發屢折。而既病之虛陽愈衰。必致嘔逆喘急。奪食泄瀉。尚以為藥力未

速猛進苦寒。在陰不濟陽而上溢者。尚為戈戟。况陽不統陰而亡脫者。尤為砒鴆。蓋因陽藥性暴。稍有不順。下咽立見其害。不若陰柔之性。至死不知其悞。而免旁人譏諺也。噫。醫之弊。僅為知己道。難為世俗言也。

醫通卷之五 諸見血證

此處為空白方格。

衄血

大衄 舌衄 鼻衄 耳衄 肌衄

衄者血從經絡中滲出而行於清道也。傷寒衄血。貴熱在表。有麻黃越婢等法。雜病衄血。貴熱在裏。經絡熱甚。陽氣壅重。迫血妄行。而出於鼻。從無發散之理。若因七情喜怒勞役過傷。而致者。無論是何經絡。並宜茅花煎湯調止。衄散或四物加犀角丹皮沉香。○六脈弦細而瀟。按之空虛。色白不澤者。脫血也。此大寒證。理中湯加黃耆。○六脈俱大。按之空虛。心動面赤。善驚上熱。乃手少陰心火旺。而上熏於肺脈也。三

醫通卷之五 衄血

十四

黃補血湯。○實熱衄血。脈實大便秘者。犀角地黃湯加木香大黃。衄血過多。屢服犀角地黃湯不止。此內虛寒而外假熱也。千金當歸湯。兼標本而治之。若至夜發。此因多汗衛氣大虛。不能固其營血也。當歸補血湯不効。加木香更不効。必是血虛火旺。大劑保元湯。若誤用涼血藥。致瘀熱內結。胸中作痛者。一味木香酒磨頓服。錢許立効。○內傷勞役之人。喘嗽而赤。發熱頭痛而衄。此肺經氣虛失護。衛之職。致心包火炎。經脈熱甚。故行清道。當歸補血湯加薄荷荊芥不

一第1022册續修四庫全書子部醫家類

應補中益氣倍黃耆慎不可用辛熱之藥兼有風寒
小建中加葱豉。清道閉塞。流入胃脘。吐出清血。或
衄血不盡。瘀積停留。致面目痿黃。大便黑色者。犀角
地黃湯。搗撲而衄不止。小烏沉湯。調黑神散。伏
暑而衄。五苓散加茅花。久衄不止。熱在下焦。血分
六味丸加五味子。作湯不効。加童便。有先因衄血
衄止而變生諸證。或寒熱間作。或喘急無寐。病狀不
一。漸成勞瘵。當於虛損諸證詳之。曾病衄後。血因
舊路。或一月三四衄。又有洗面即衄。日以爲常。並宜

醫通卷之五 衄血

五

止衄散。茅花煎湯調下。大衄不止。而浮腫者。蘇子降
氣湯。使血隨氣下。得力全在肉桂一味。久衄不已。須
加氣藥。如木香。香附之類。蓋血無氣引。則血不歸經
也。有頭風。纏發則衄不止。用童便浸川芎一兩。童
便製香附二兩。炙甘草半兩。共爲末。每服三錢。清茶
調下。間用搐鼻法。
診。衄血脈浮大數者。爲邪伏於經。宜發汗大。而虛
者。爲脾虛不能統攝。宜補氣小。而數者。爲陰虛火乘。
宜攝火。滋瀉爲有瘀積。宜行滯。凡衄血之脈。數實。或

堅勁。或急疾不調。皆難治。久衄脈虛。大頸額痛。甚鼻
流淡黃水者。死。

大衄血。大衄血者。口鼻俱出也。此積勞傷脾所致。
補中益氣倍黃耆當歸。不應歸脾湯。加童便。藕節。
舌衄。舌上忽出血如線。先用蒲黃煎湯。漱之。次用
槐花炒研。摻之。黃耆六一湯。合生脈散。服之。熱壅舌
上。出血如泉。一味川文蛤。爲散。摻之。虛熱舌脹。大出
血不止。生乾薑末。蒲黃末。摻之。

醫通卷之五

大衄血 舌衄 齒衄

六

宣有風壅。有腎虛。有胃火。風壅者。或齒齦微腫。或牽
引作痛。消風散。加犀角。連翹。外擦。青鹽。蘇木。末。腎虛
者。口不臭。齒浮動。齒縫中點滴而出。若隱隱作痛者。
虛風。葉入腎經。腎主骨。齒乃骨之餘也。宜鹽湯下小
安腎丸。不痛。腎虛而有火也。六味丸加骨碎。補外用
青鹽炒香附末。擦之。胃熱者。牙疼。而齦間出血。如涌
齒不動。搖其人必好飲。或多啖炙煇。所致。口臭不可
近。宜清胃散。甚者。服調胃承氣湯。
耳衄。耳中出血。爲耳衄。兩關弦數。飲酒多。怒人屬

肝火柴胡清肝散尺脈弱或躁屬陰虛生料六味丸加五味子更以龍骨燒灰吹入即止

眼翳○血從目出乃積熱傷肝或悞藥擾動陰血所致暴病發熱見此梔子豉湯加犀角秦皮丹皮赤芍悞藥成壞病見之雖用獨參保元生料六味皆不可救

肌衄○血從毛孔出者為肌衄脈數當歸補血湯脈浮黃著建中湯脈弱保元湯脈盛當歸六黃湯

滑伯仁治一婦體肥氣盛因無子常服暖子宮藥

醫通卷之五 肌衄 肌衄

積久火盛迫血上行為衄衄必升餘醫者猶以為上竇下虛用丹劑鎮墜之經云上者下之今血氣俱盛溢而上行法當下導奈何實實耶即與桃核承氣三四下瘀積既去繼服既濟湯二十餘劑而愈

一膏梁過飲致衄醫曰諸見血為熱以清涼飲子投之即止越數日其疾復作又曰藥不勝病故也遂投黃連解毒湯或止或作易數醫皆用苦寒之劑向後飲食起居漸不及初肌寒而躁言語無聲

口氣穢臭其衄之餘波未絕或曰諸見血為熱熱而寒正理也今不愈而反害之何耶蓋醫惟知見血為熱而以苦寒攻之不知苦寒專瀉脾土脾土為人之本火病而瀉其土火未除而土已病病則胃虛虛則營氣不能滋榮百脈元氣不循天度氣隨陰化故聲不揚而肌寒也惟當甘溫大補脾土斯可向安矣

石頑治朱聖卿鼻衄如崩三日不止較之向來所發之勢最劇服犀角地黃芩連知藥石膏山梔之

醫通卷之五 衄血 衄血

屬轉盛第四日邀余診之脈弦急如循刀刃此陰火上乘載血於上得寒涼之藥轉傷胃中清陽之氣所以脈變弦緊與生料六味加五味子作湯另用肉桂末三錢飛羅麩糊分三丸用煎藥調下甫入喉其血頓止少頃口鼻去血塊數枚而愈自此一數年之患絕不再發

吐血

血溢 吐血 咳血 咯血

繆仲淳曰。吐血有三訣。宜行血不宜止血。血不循經絡者。氣逆上壅也。行血則循經絡。不止自止。止之則血凝。血凝則發熱惡食。病日痼矣。○宜補肝不宜伐肝。經曰。五藏者。藏精氣而不瀉者也。肝主藏血。吐血者。肝失其職也。養肝則肝氣平而血有所歸。伐肝則肝虛不能藏血。血愈不止矣。○宜降氣不宜降火。氣有餘便是火。氣降則火降。火降則氣不上升。血隨氣行。無溢上竅之患矣。降火必用寒涼之劑。反傷胃。

醫通卷之五

吐血

九

氣胃氣傷則脾不能統血。血愈不能歸經矣。○今之療吐血者。大患有二。一則專用寒涼之味。如芩連山梔。四物知檠之類。往往傷脾作瀉。以致不救。一則專用入參。肺熱還傷肺。欬嗽愈甚。亦有用參而愈者。此是氣虛喘嗽。氣屬陽。不由陰虛火熾所致。然亦百中一二也。

劉默生曰。吐血一證。人惟知氣逆血溢。火升血泛。不知血在藏府。另有膈膜隔定。其血不能滲溢。夫膈膜者。極薄極脆。凡有所傷則破。破則血溢於上矣。故有

陽絡傷則血上溢。陰絡傷則血下溢。已傷之膜。若有復傷。其吐必多。膈膜雖傷。傷處有瘀血凝定。血來則緩。若陰火驟冲。破瘀積之血。血來如潮之上湧。自覺瀝瀝有聲。彼時喘息不定。面赤如醉。煩躁不寧。心神昏亂。一皆龍雷之勢。脈亦急疾難憑。少頃火退神清。而白氣平。血亦漸止。方可診切用藥。須乘此時。瘀積蕩盡。緩緩清理。徐徐調補。然不可驟進。亦不可用耗氣之藥。悉知此義。治血有本矣。○吐血者。一吐則傾盆盈碗。或鮮散中兼紫黑大塊。吐後不即凝結。蓋吐

血出於胃。胃為水穀之海。多氣多血。所以吐多而不即凝。以中雜水穀之氣也。皆勞力內傷中氣而得。亦有醉飽接內而致者。治法不可驟止。止則使敗血留積為瘀血之根。不特舉為害非輕。亦不宜峻攻。復傷其血。只宜清理胃氣。以安其血。如犀角地黃湯。隨證加桃仁。茜根。橘紅。木香。大黃。童便之屬。吐久不止。內虛寒而外假熱。千金當歸湯。不應。用十灰散。過之。若血色瘀晦如汚泥。為陽不制陰。宜花葉石散。溫以散之。○吐血初起。脈俱洪數者。屬外因。須用參蘇飲。

醫通卷之五

吐血

三

加歸身倍茯苓。蒸茯苓能守五藏真氣。瀉腎中伏火。去脾胃中滯。二三劑後。脈數退而洪不退者。用六味地黃丸。加沉香。以納氣歸元。若洪退弱極。川四君子加橘紅以補脾生肺。慎不可用涼藥。蓋火載上行。逆也。復用涼藥。強為降下。豈非逆而又逆乎。不若發散之為愈也。○上膈壅熱。胸腹滿痛。吐血脈洪大弦長。按之有力。精神不倦。或覺胸中滿痛。或血是紫黑塊者。用當歸丹皮荆芥阿膠滑石酒大黃玄明粉桃仁泥之。從大便導之。此釜底抽薪之法。不知此而從

醫通卷之五 吐血

五

事於苓連知燼之屬。輔四物而行之。使氣血俱傷。脾胃多敗。百不一生也。○吐血在暑天。病人口渴面垢。頭暈乾嘔。五苓散或桂苓甘露飲。並加麥冬五味藕節汁。○酒後悶嘔。血從吐後出者。新定紫苑茸湯。○飲酒過多。傷胃吐血。六君子加香砂乾葛。○傷胃吐血。因飲食太過。不能消化。煩悶強嘔。因傷胃口吐血。腹中絞痛自汗。其脈緊而數者。難治。枳實理中湯加丹皮菡豆灰。○諸失血後。倦怠昏憤。而失色。懶於言語。濃煎獨參湯加橘皮。所謂血脫益氣也。○勞心太

過。吐血不止。歸脾湯去木香。加門冬阿膠。○婦人倒經。血溢於上。蒸熱欬嗽不除。及男子精木充而御女。而成虛勞失血。並宜烏骨雞丸。與順九。選用。若血色晦淡不鮮。無論上吐下失。俱當用溫熱之劑。如甘草乾薑溫理中氣。切禁寒涼。若至鮮血水。難已。○胃中熱甚。迫血妄行。犀角地黃湯加大黃灰木香桃仁。○吐血勢不可遏。胸中覺氣塞滯。吐紫黑血者。桃仁承氣加茜根。○千金翼治吐血。用生地汁半升。煎三兩沸。調生大黃末一方寸匙。分三服。治熱毒吐血有

醫通卷之五 吐血

五

効。○有時吐血兩口。隨即無事。數日又發。經年累月。不愈者。小烏沉湯送黑神散。不時常服。○吐甚不止者。栝葉乾薑等分。加艾少許。入童便服。○失血後。頭暈發熱者。往往有之。此是虛火上炎外擾之故。不可誤認外感。而用風藥。○吐血發渴。名曰血渴。十全大補湯。或生脈散。加黃耆煨葛根枇杷葉。量胃氣虛實。用之。○暴吐血新止後。丹方用燕窩菜冰糖各四錢。同煮服之。連服五七日。永不復發。○吐血脈以微細為順。洪大為逆。血若暴湧如潮。喉中汨汨不止。脈見

虛大。此火勢未斂。不可便與湯藥。急以熱童便。或藕汁灌之。俟半日許。脈勢稍緩。可進調養之劑。倘寸關雖弱。而尺中微弦。為陰虛。以防午後陰火上升。上午宜服獨參保元。以統其血。午後與六味。九加童便。牛膝。以濟其陰。服後脈漸調和。飲食漸進。肢體輕捷。面色不赤。足膝不冷。身不灼熱。額無冷汗。溲便如常。雖有紫黑血塊。時欲咯出。而無鮮血上行。方許可治。血雖止而脈大不減。或雖小而弦細數疾。或弦硬不和。慎勿輕許可治。亦有他部柔私。而左手關尺弦強者。

醫通卷之五 吐血

五

為陰虛火旺。最為危兆。其變有三。一則陰火引血復上而暴脫。一則虛陽發露而發熱。一則火上逼肺而喘欬。此終不救。脫血用大劑人參。益氣以固血。惟血色鮮明。或畧兼紫塊者。宜之。若見晦淡者。為血寒而不得歸經。須兼炮黑乾薑。或大劑理中溫之。尺部脈弦。大劑生料六味加肉桂引之。亦有用肉桂為末。和獨參湯服者。若血色如硃。光亮如漆。吐出即乾。以指甲剔之。成片而起者。雖能食不倦。後必暴脫而死。若血中見似肉似肺。如爛魚腸。此胃中脂膜為邪火。

所樂凝結而成。方書咸謂必死。然吐後凝結既去。而不發熱。能進飲食。令服小劑異功保元。大劑六味都。多者有得生者。不可盡委之於無救也。○此證宜與前虛損門參看。

嘔血。○嘔血者。血從腹腸而上。大嘔而出。乃肝火內旺。鼓激胃中之血上湧。猶龍奮於澤。而波濤為之沸騰也。嘔血證治有三。一屬暴怒。火逆傷肝。其證胸脇痛甚。則厥逆。柴胡疎肝散加酒大黃。一屬極勞。奔馳傷肝。其證遍身疼痛。或時發熱。犀角地黃湯加當歸。

醫通卷之五

吐血 嘔血 咳血

五

肉桂桃仁泥。一屬竭力房勞傷肝。其證面赤足冷。煩躁口渴。生脈散合加減八味丸。陽衰不能內守而嘔者。異功散研服八味丸。然不戒房室。思慮勞役。終不救也。房室勞傷。氣竭傷肝。而有乾血者。四烏鯁骨一。慮茹丸。兼童便藕汁之類。

唾血。○平時津唾中有血如絲。或浮散者。此屬思慮傷脾。脾虛不能統血也。有兼心兼腎兼胃之不同。兼心加味歸脾湯。兼腎六味丸加五味子肉桂。兼胃四君子湯加黃耆山藥粟米。各七珍散。食少痰清者異。

功散加枇杷葉白藕豆豉。胃中痰食不清吐血。加牛夏生薑。即白藕豆豉。

欬血○欬血者。因欬嗽而見血。或乾欬。或痰中見紅絲血點一兩口。氣急喘促。此雖肺體自燥。亦為火逆。欬傷血膜。而血隨痰出也。其脈微弱平緩易治。弦數急實氣促聲嘶咽痛者不治。得此證者。若能靜養。庶有生理。治宜六味丸加門冬五味。清金壯水為主。畧兼阿膠。貝母百合。欬冬紫苑。潤肺止欬之劑。血止後。胃虛少食。氣息不續者。劫勞散去半夏。加紫苑茸。及醫通卷之五 唾血 欬血

瓊玉膏調理之。○欬血久而成勞。或勞成而欬血。肌肉消瘦。四肢倦怠。五心煩熱。咽乾煩赤。心中潮熱。盜汗減食。異功散加阿膠。或四君子加黃耆。隨以麥冬五味。○陰虛火動而欬血。或痰中有血星如珠者。生料六味丸加茜根烏賊骨童便。○欬血不止。至夜發熱。吐痰或帶血絲者。六味丸加蛤粉童便。臨臥服。○肥盛酒客輩。痰中有血。滾痰丸菟絲之。○欬唾膿血。欬即胸中隱隱痛。脈反滑數。或數實者。此為肺癰。更於本門求之。

咯血○咯血者。不嗽而喉中咯出小塊。或血點是也。其證最重。而勢甚微。常咯兩三口即止。蓋緣房勞傷腎。陰火載血而上。亦有兼痰而出者。腎虛水泛為痰也。陰虛多火。黑瘦之人。最忌犯此。初起宜紫苑麥冬茯苓棗仁山藥白芍丹皮童便。以清手足少陽厥陰。諸經遊散之火。後以六味丸加牛膝滋補腎陰。以安其血。慎不可用攻血藥也。

滑伯仁曰。咯血為病最重。以肺為清肅之藏。金為陰火所制。水虧火旺。迫而上行。以為咯血。逆之甚矣。經醫通卷之五 咯血

謂上氣見血。下閉病音者。言喘出於腎。而咯出於肺也。余嘗用生料六味丸加麥冬五味。下靈砂丹治之。是得內經之旨也。然多有兼挾風寒。飲食而發者。不可誤認本病而與前藥。若兼風寒。則人迎浮盛。或見弦緊。飲食則氣口短滑。或反伏濇。風寒則黃耆建中。飲食則枳實理中。不可妄用他藥。

喻嘉言曰。夫血病有新久微甚。無不本之於火。然火有陰陽不同。治法因之迥異。經云。暴病非陽。則其為火也。即非陽火甚明。陽火者。五行之火。何暴之有。設

其暴也。復可以五行之水折之。惟夫龍雷之火。潛伏陰中。方其未動。不知其為火也。及其一發。暴不可禦。以故載陰血而上溢。故凡用涼血清火之藥。未有不轉助其虐者。大法惟宜溫補其陽。以制陰火之僭。經謂咯血者屬腎。明乎陰火發於陰中。其血咯之成塊而出。不比欬嗽痰中帶血為陽火也。此義從前未有發明。惟仲景云。誤發少陰汗。動其經血者。下厥上竭。為難治。後人隨文讀去。總置不講。不知下厥者。陰氣逆於下也。上竭者。陰血竭於上也。蓋氣與血兩相維。

醫通卷之五 咯血

三

附氣不得血。則散而無統。血不得氣。則凝而不流。故陰火動而陰氣不得上奔。陰氣上奔而陰血不得不從之上溢而竭矣。血既上溢。其隨血之氣散於胸中。不得復返於本位。則下厥矣。陰既逆於下。勢必能雷之火應之。血不盡竭不止也。仲景所以斷為難治者。非直不治也。吾為大闢其局。則以健脾中之陽氣為第一義。健脾之陽。一舉有三善。一者脾中之陽氣旺。而龍雷之火潛伏也。一者脾中之陽氣旺。而胸中窒塞。如太空不留纖翳也。一者脾中之陽氣旺。而飲

食運化精微。復生其已竭之血也。今方書妄引久嗽成勞。痰中帶血之陽證。不敢用健脾增欬為例。不思咯血即有欬嗽。不過氣逆。氣下則不欬矣。况原無欬嗽者乎。古方治龍雷之火。每用桂附引火歸元之法。然施之於暴血之證。可暫不可常。蓋已虧之血。恐不能制其悍。而未動之血。恐不可滋之擾耳。此以崇土為先。土厚則濁陰不升。而血患自息也。

醫通卷之五 血溢

三

凝。由熱其銷燬而為稠濁。熱甚則水化制之。故赤兼黑而為紫也。瀉心湯。蓋火性急速。故至溫脫。從未見有屬陰寒者耳。或偶觸破傷血。遂泉湧不止。惟用十全大補湯。頻頻多服。外用杏仁研細。拌白麩水調塗之。

九竅出血。○是證非中毒。即跌撲受傷。中毒者。用生羊血等法。受傷者。觀其人不發熱。尚能飲食者。頻灌熱童便。無故發熱。九竅出血者。肝腎疲極。五藏內崩也。多不可治。若見血水必死。若因勞傷者。補中益氣

倍參耆。或胎髮灰。大剉汁。人參湯調服。或血餘灰。每服二錢。以茅根車前草煎湯調下。

氣有餘便是火。血隨氣上。補水則火自降。順氣則血不逆。阿膠牛膝丹皮。補水之藥也。蘇子橘紅沉香。順氣之藥也。童便者。引血歸下。竅。兼有行瘀之能。藕汁者。達血使無滯。而有止瀉之力。○脈來沉實。腹中滿痛。或吐血塊。或為瘀血畜血。當歸桃仁。赤芍延胡索。蓬朮。大黃之屬。○怒傷肝木。則血菀於上。使人薄厥。沉香木香青皮芍藥丹皮之屬。○勞心。蓮肉棗仁薯

醫通卷之五 九竅出血

五

藟。茯神。紫苑。栝仁。丹參之屬。○房勞。熟地。枸杞。牛膝。杜仲。鹿茸。人參之屬。○血熱。地骨。丹皮。犀角。○血寒。桂心。附子。○血熱不止。山梔灰。黃連灰。○血瘀。髮灰。大黃灰。乾漆灰。○血寒。乾薑灰。○血滑。櫻櫚灰。蓮房灰。○血虛。地黃灰。○三七。鬱金。行血中之氣。側柏。涼血中之熱。大小蘗。行血中之滯。茅根。導之使下行也。診。○經曰。安卧脈盛。謂之脫血。失血脈數大為陽盛。瀉細為少血。細數為陰火鬱於血中。芤為失血。血虛氣不歸附也。弦緊。脇痛為瘀結。諸血皆屬於肝也。脈

來寸口大。尺內微。為肺中伏火。尺中盛而寸口虛大。為腎虛陰火。尺滑而疾。為血虛有熱。右手虛大。為脾胃之火。左手數盛。為肝膽之火。大抵失血。脈微弱細。小而和緩者。易治。洪數實大弦急。或雖小。按之如引。葛。如循刀。及芎血身熱。脈至而搏。嘔血胸滿引背。脈小而疾者。皆不治。

汪石山治一中年人。而色蒼白。平素內外過勞。或為食傷。則咯硬痰。而帶血絲。因服寒涼清肺消痰藥。至五十餘劑。聲漸不清。而至於啞。夜卧不寐。醒

醫通卷之五 吐血按

三

來口苦舌乾。而常白胎。或時喉中梗痛。或胸膈痛。或噎氣。夜食難化。或手靠物。久則麻木。常畏寒。不怕熱。前有癩疽。後有內痔。遇勞即發。初診左脈沉弱而緩。右脈浮軟無力。續後三五日一診。或時心。肺二部浮虛。按不應指。或時脾脈輕按格指。重按不足。又時或數或緩。或浮或沉。或大或小。變動無常。夫脈無常。血氣虛而隨火用事也。譬之虛偽之人。朝更夕改。全無定准。以脈參證。其虛無疑。蓋勞則氣耗而傷肺。肺傷則聲啞。又勞則傷脾。脾傷則

一食易積前疴後痔遇勞則發者皆因勞耗其氣氣
一虛下陷不能升降故也且脾喜溫惡寒而肺亦惡
一寒故曰形寒飲冷則傷肺以既傷之脾肺復傷於
藥之寒涼則聲安得不啞舌安得不胎胎者仲景
謂之胃中有寒丹田有熱也夜不寐者山子盜母
氣心虛而神不安也痰中血絲者由脾傷不能固
血也胸痛愛氣者氣虛不能健運食鬱於中而愛
氣或滯於上則胸痛遂以參耆各四錢麥冬當歸
貝母各一錢遠志棗仁丹皮茯苓各八分菖蒲甘

醫通卷之五 吐血抄

三

草各五分有食則加山查麥芽隨病出入服年餘
一而漸愈此病屬於燥熱故白朮尚不敢用况他燥
劑乎
又診一人年二十餘形瘦色脆病狀血醫用滋陰
降火清燥之藥延及三年不減又一醫用參蘇飲
去人參服之病益劇延汪診之脈雖五至而細其
證皆逆不可治也或曰五至平和之脈何不可治
汪曰五藏已衰六府已竭九候雖調猶死也視其
形證皆屬死候經曰肉脫熱甚死嗽而下泄上喘

張氏醫通 卷五

一死嗽而左不得眠肝脹右不得眠肺脹俱為死
證今皆犯之雖能飲食不為肌膚去死近矣越五
日果死凡患虛勞犯前數證又或嗽而聲啞喉痛
不能藥食或嗽而肛門發癢者皆在不救醫者不
可不知

一喻嘉言治一人素有失血病晨起洗暴一口頃血
一盆喉間氣壅神思飄蕩壯熱如蒸頭筋粗勁診
其脈尺中甚亂曰此昨晚大犯房勞也因出驗血
色如太陽之紅再至寢所謂曰少陰之脈繫舌本

醫通卷之五 吐血抄

三

少陰者腎也今腎家之血洶湧而出舌木已硬無
法可以救急不得已用丸藥一服鎮安元氣若得
氣轉丹田尚可緩圖因濃煎人參湯下黑錫丹三
十粒喉間汨汨有聲漸入少腹頃之舌柔能言但
聲不出急用潤下之劑以繼前藥遂與阿膠一兩
溶化分三次熱服半日服盡身熱漸退頸筋漸消
進粥與補腎藥多加秋石服之遂愈
石頑治刑部湯元洲年八十二而痰中見血服諸
寧嗽止血藥不應脈得氣口乾大兩尺微紫而色

四一一

稿白屢款痰不得出款甚方有黃色結痰此精氣
神三者並虧兼傷於熱耗其津液而款動肺胃之
血也因其平時多火不受溫補遂以六味丸合生
脈散加麥蘊煎膏服之取金水相生源流俱澤而
款血自除不必用痰血藥也

又治錢璿昭久款吐血四五日不止不時開熱面
赤或時成盆成碗或時吐粉紅色痰至夜則發熱
自汗一夕吐出一兩與魚腸無異雜於鮮血之中
薄暮驟湧不已神氣昏昏欲脫灌童子小便亦不

醫通卷之五 吐血按

三

止同道相商無策因思痰結之物既去正宜峻補
之時遂猛進獨參湯稍定緣脈數疾無力畧加肉
桂炮薑童便少許因勢利導以款虛陽之逆一夜
中盡參二兩明晨其勢稍定血亦不來而糜粥漸
進脈息漸和改用六味丸作湯調補真陰半月而
安同時有胡又曾亦患虛勞吐血一夕吐出如守
宮狀者一條頭足宛然色如櫻桃不崇朝而斃
陸晦菴曰昔余患吐血暴湧如潮七八日不已吾
吳諸名家莫能救止有雲間沈四雅寓吳中延請

調治慨然擔當求其定方用人參三兩附子一兩
肉桂一錢舉家惶惑未敢輕用越二日其血益甚
更請診視求其改用稍緩之方彼云病勢較前更
劇前方正欲改定始克有濟更加人參至五兩附
子至二兩親戚見之愈驚彼曰喘嘔脫血數日不
止且頭面開熱下體厥冷正陽欲脫亡之兆命在
呼吸若今日不進來日不可為矣子姪輩懇其稍
裁參附彼堅持不允力諭放膽煎服僕當坐候成
功親友見子勢急且見其肯坐候進藥料可無虞

醫通卷之五 吐血按

三

遂依方求服彼欣出熱附二十餘塊投咀而稱二
兩同人參五兩煎成入童便地黃汁一大碗調肉
桂末冷服服後少頃下體至足微汗便得熟睡睡
覺血止喘定周身柔和漸可轉側因餽十二金求
其收功不受加至二十金始受愈後盛見垣先生
見其一劑而効心甚疑駭詢其居常無病時恒服
人參兩許無間今雖五兩峻補止煎數沸其味未
盡猶可當之至於血證用附子二兩從古未聞因
密胎其製藥者云慣用附子汁收入甘草其附已

經煎過十餘次雖用二兩不抵未煎者二三錢如
知方士之術如此

飛疇治蘇天若乃郎質旭新婚後於五月中暴吐
血數升昏夜遂視湯藥不及命煎人參五錢入童
便與服明晨諸醫咸集以爲人參補救瘀血難以
輕用議進生地山梔牛膝等味予曰六脈虛微而
數無瘀可知血脫益氣先聖成法若謂人參補瘀
獨不思血得寒則凝及無後患耶今神魂莫主轉
側昏蒙非峻用人參何以固其元氣之脫乎遂進

醫通卷之五 吐血後

三

參一兩二服頓安次與四君保元六味等間服後
以烏骨雞丸調理而痊

瘦血

經云胞核熱於膀胱則瀉溺血可知溺血之由無不
本諸熱者多欲之人腎陰虧損下焦結熱血隨溺出
脈必洪數無力治當壯水以制陽光六味加生牛膝
○溺血不止牛膝一味煎膏不時服之○有氣虛不
能攝血者玉屑膏最妙方用人參黃耆等分爲末以
白萊菔切片蜜炙不時蘸末食之豈非虛火宜補宜
緩之意歟然痛屬火盛則謂之血淋不痛屬虛謂之
澀血二者不可不辨○澀血先與導赤散加桂苓作

醫通卷之五 澀血

三

湯若服藥不効此屬陰虛五苓散加膠艾下四味鹿
茸丸○小便自利後有血數點者五苓散加桃仁赤
芍暴病脈滑實者加大黃滑石甘草延胡索下之澀
血日久元神大虛而挾虛熱所下如砂石而色紅有
如石淋之痛神砂妙香散加澤瀉肉桂病久滑脫者
去黃菁山藥桔梗木香加服飛龍骨益智仁卽王荆
公妙香散虛寒以此湯吞四味鹿茸丸○老人澀血
多是陰虛亦有過服助陽藥而致者多難治惟大劑
六味丸加紫苑茸作湯服之○欬而澀血脫形脈小

勁而搏逆也。○洩血日久形枯色痿癯閉如淋三便引痛喘急虛眩行步不能者與死為鄰矣。

石頑治中翰徐藝初夫人溺血兩月不止平時勞心善怒有時惱怒則膈塞氣壅鹿門諸醫雜治罔効。遍遊吳門淩東松陵諸名家因而下及於余余至方進香薰飲一服及診切之兩手關尺皆弦細少力兩寸稍大而虛遂疏異功散方令其久服可保無虞若有惱怒間進沉香降氣散一切涼血滋陰咸宜遠之以之治病徒滋傷胃之患而無陽生

醫通卷之五 洩血按

三

之力也。觀列坐諸醫語諛萬狀各欲獻伎以逞其能。慚余疎邁不情趨踴於時况余圓姪孫壽民又為刑部徒菴之倩與藝初郎舅至戚不便久留因謂之日東南名公雲集無藉蕩蕩明晨遂扁舟解維後聞諸治不効更進他醫究不出參朮枚功耳。又治內弟顧元叔溺血溺孔不時疼癢溺則周身麻木頭旋眼黑而手足心經脈絀急癢麻尤甚脈來弦細而數兩尺搏堅與生料六味或加牛膝或加門冬服之輒効但不時舉發復以六味合生脈

用河車熬膏代蜜丸服而痊一撤商夏月過飲燒酒溺血或用辰砂益元散不効服六味湯亦不効予用導赤散三噉而愈有文學宋孝先年七十餘溺血點滴潛痛諸藥不効服生料六味亦不効云是壯歲鯨居絕慾太早之故或令以菘豆浸溼搗絞取汁微溫日服一碗而愈煮熟即不應也。

醫通卷之五 洩血按

三

下血

血之在身有陰有陽陽者順氣而行循流脈中調和五藏洒陳六府如是者謂之營血也陰者居於絡脈專守藏府滋養神氣濡潤筋骨若是藏感內外之邪傷則循經之陽血至其傷處為邪氣所阻漏泄經外或居絡之陰血因著留之邪擗裂而出則皆滲入腸胃而泄矣世俗每見下血率以腸風名之不知風乃六淫中之一耳或有風從腸胃經脈而入客者或外淫風水之邪內乘於腸胃者則可謂之腸風若其他

醫通卷之五 下血

完

不因風邪而腸胃受火熱二淫與寒熱燥濕拂鬱其氣及飲食不節用力過度傷其陰絡之血者亦謂之腸風可乎蓋腸風所下之血清而色鮮四射如濺乃風性使然素問所謂久風入中則為腸風飧泄是也先與瀉青丸一二劑後與逍遙散加酒煮黃連羌防烏梅虛人人參胃風湯最捷人所不知若肛門射血如線或點滴不已者乃五痔之血當詳本門治之血濁而色黯者為藏毒蘊積毒氣久而始見也宜小烏沉湯下黑神散脈實便秘勢盛者藏連丸腸風挾溼

毒者下如豆汁兼紫黑瘀血此醇酒厚味所釀之溼由足陽明隨經入胃淫溢而下也脈細有寒者升陽除溼防風湯脈數有熱者去二朮加黃連當歸甘草○腸風下血以劉寄奴半兩芽茶一兩墨灰三錢為散分三服烏梅湯送下其血立止後宜多服歸脾湯調理○腸風下血其血另作一派濺出遠射四散如篩腹中作痛乃陽明氣衝熱毒所作也人參敗毒散不應用升陽除溼和血湯○宿有血證因時熱下紫黑血乃溼毒腸滯陽明少陽經證也升陽益胃湯○

醫通卷之五 下血

單

下血久而不已面色痿黃下元虛憊者四君子加黃耆歸芍下斷紅丸虛甚十全大補湯去茯苓加防風○潔古云下血防風為上使黃連為中使地榆為下使○千金云先見血後見便為遠血宜服黃土湯先見便後見血為近血宜服赤小豆當歸散金匱以先遠血先血後便為近血傳為之誤因胃中受冷不能統血夫其營運而下故宜黃土湯溫之若大腸受熱不能攝血營行過疾而下故宜赤小豆當歸散清之色鮮紫者為熱傷陰絡槐花炒研米湯服之槐角煎膏尤妙色稀淡者為脾虛一味白朮米湯丸服色瘀晦者為積血以亂髮二兩

紅花四兩入煑成罐中煑過去紅花灰止用髮灰研細分三服空心炒黑地榆煎湯送下三日必効。下血雖曰大腸積熱亦當分虛實不可純用寒涼必加辛散為主久之不愈宜理胃氣兼升舉藥故大便下血多以胃藥收功不可徒用苦寒也。○戴復庵曰血色鮮紅為熱色瘀淡為寒寒血因腸胃受冷營行失度而下四物加炮薑炙甘草熱血因熱毒之氣蘊於腸胃或飲酒過度及喫炙博所致四物加茜根槐花酒黃連炒黑山梔之類。○因冷飲中寒或雜食生冷血

醫通卷之五 下血

為寒凝而下必腹痛色晦淡宜附子理中倍炮薑煎酒黃連。○陰結便血者厥陰肝血內結不得陽氣統運滲入腸間而下非謂陰寒內結也補中益氣倍黃耆加炮薑上一二證諸家悉採寶鑑平胃地榆湯粘膠丹從無言及其非者敢力正之。○內傷瘀血胸膈小腹急痛桃仁承氣湯代。○當湯隨痛之高下選用大黃俱宜童便浸透更用韭汁製虛人可畧加桂附二三分若瘀滯色晦不鮮者又當川溫血藥始得奏効。○血枯大便燥結而下鮮紫血者此大腸燥結而下

也一味槐角膏涼潤之又方真蘇山冲入腐花空腹食之三日即愈。○腸風便血一味旱蓮花濃煎葱白湯過口一服立効又方治腸風便血劉奇奴半兩松蘿茶一錢烏梅肉一枚煎服効。○中益菽府收壤下血如雞肝如爛肉心腹絞痛者是也治可馬齒根末水服方寸匙隨吐而出

李士材治一人患腸風下血久用四物茶連槐花之屬屢發不止而色痿黃診其脈惟脾部浮而緩此土虛而風溼交乘也遂用蒼朮三錢茯苓人參

醫通卷之五 下血

聖

黃耆升麻柴胡防風各一錢四劑而血止改用十全大補湯調理而愈

石頑治吳興韓晉度春提錦旋患腹痛泄瀉下血或用香連丸遂飲食艱進少腹急結雖小便癃閉而不喜湯飲面色痿黃晝夜去血五十餘度邀余診之氣口脈得沉細而緊詢其所下之血瘀晦如莧汁與理中加肉桂二錢一劑溺通小腹即寬再劑血減食進四劑泄瀉止三四次去後微有白膿與補中益氣加炮薑四劑而康

畜血

夫人飲食起居一失其節皆能使血瘀滯不行也。勿者血畜上焦犀角地黃湯心下手不可近者血畜中焦桃核承氣湯臍腹下腫大便黑者血畜下焦也。抵當湯丸下瘀血湯及代抵當湯隨輕重選用。三焦畜血俱見左脈以肝主諸血故也。○登高墜下重物撞打箭簇刃傷胸腹積血不散以童便同酒煎大黃隨輕重下之。或香殼散加童便腰脇滯痛復元通氣散去牽牛加枳殼柴胡牡丹皮惡血留於腹脇痛不可

醫通卷之五 畜血

忍復元活血湯挾血如見崇狀當歸活血湯醉飽入房竭力傷肝畜血在胃口者韭汁童便下。越鞠丸不應合平胃散去蒼朮加桃仁丹皮相和服。虛人理中越鞠相和服。在少腹代抵當丸加熟附子三分。虛者必加人參錢許以助藥力。○身有寒熱發黃脈弦細而伏服補瀉諸藥不應千金用大黃芒硝歸尾桃仁人參桂心為散酒服二方寸匙。藉參桂之力以攻之。○膏梁肥盛多味痰溼熱血畜胃口或兼脇滿或少腹結痛朝川瀆血丸兼培胃氣夕用變通抵當丸專

散畜血方得峻藥緩攻之妙。○虛人雖有瘀血其脈亦孔必有一部帶弦宜兼補以去其血。桃核承氣加

人參五錢分三服緩攻之可救十之二三。又中氣虛人胃院有死血每食薑湯必呃宜人參雲朮各二兩為末桃仁一兩同乾漆炒去漆細研蜜丸彈子大早晚細嚼一九醇酒下。石頑曰畜血下黑如漆最為危殆但下後神氣稍寧脈無變異即為可療。若下後神氣昏憤脈見虛脫加以厥冷呃逆多不可救。如鐵工戚文郁停食感冒後

醫通卷之五 畜血

大便下黑如漆煩擾不寧脈來弦勁而數此瘀垢未盡與歸丹苓桂牛膝陵鯉之屬復下瘀黑升許而瘥。○嚴文式泰山失記積勞發熱七八日間亦下黑如漆兩日後神識稍安脈來濡弱知瘀黑已盡與獨參湯童便調補而痊。○日科鄒泰山怒氣傷肝嘔逆不食五六日後下血如漆脈得弦小而疾按之則衰此瘀去而肝氣未平也沉香降氣散疎之愈。○禮科姜如農氣竭肝傷而下瘀血光亮如漆三四日連綿不已神識昏迷時加微呃脈來弦大而孔此正氣告匱

脈隨虛陽鼓激而見虛大也雖倉扁復生奚益哉

李士材治張鳴之吐血兩年而色痿黃潮熱欬嗽
膈有微痛脈數而沉且搏其痛不可按而甚於夜
分是堅血畜積非大下之不可又以久病未散咳
攻用鬱金丹真歸地山甲蓬朮人參下血如漆者
數次而痛減月餘復痛此病重而藥輕也乃以大
黃乾漆蓬朮鬱金山甲肉桂歸尾桃仁蟲蟲為丸
每日服參耆之劑午後服丸藥錢許十日血積大
下數次而安

醫通卷之五

盧不遠治來歷龐廉憲乃姪身體豐碩傷寒已二
十八日人事不省不能言語手足揚擲腹脹如鼓
而熱烙手目赤氣羸齒槁舌黑參附石膏消黃芩
連無不遍服諸名公已言旋矣診之脈濁鼓指用
大黃一兩佐以血藥一劑下黑臭血一二斗少蘇
四劑始清夫治病用藥譬之飲酒滄海之量與之
涓滴則喉唇轉燥矣顧若大軀體病邪甚淡不十
倍其藥何能克効哉

諸痛門

諸痛

素問云寒傷形熱傷氣氣傷痛形傷腫故先痛而後
腫考氣傷形也先腫而後痛者形傷氣也
寒氣客於脈外則脈寒脈寒則縮縮則脈絀急
脈絀急則外引小絡故卒然而痛得炅則痛立止因
重中於寒則痛久矣○寒氣客於經脈之中與炅氣
相薄則脈滿滿則痛而不可按也寒氣稽留炅氣從
上則脈充大而血氣亂故痛甚不可按也○寒氣客

醫通卷之五 諸痛

寒

於腸胃之間膜原之下血不得散小絡急引故痛按
之則血氣散故按之痛止○寒氣客於俠脊之脈則
深按之不能及故按之無益也○寒氣客於衝脈衝
脈起於關元隨腹直上寒氣客則脈不通脈不通則
氣因之故喘動應手矣○寒氣客於背俞之脈則血
脈滿脈滿則血虛血虛則痛共俞注於心故相引而
痛按之則熱氣至熱氣至則痛止矣○寒氣客於厥
陰之脈厥陰之脈者絡陰器繫於肝寒氣客於脈中
則血滿脈急故脇肋與少腹相引痛矣○厥氣客於

陰股寒氣上及少腹血滯在下相引故腹痛引陰股
○寒氣客於小腸膜原之間絡血之中血滯不得注
於大經血氣稽留不得行故宿昔而成積矣○寒氣
客於五藏厥逆上泄陰氣竭陽氣未入故卒然痛死
不知人氣復返則生矣○寒氣客於腸胃厥逆上出
故痛而嘔也○寒氣客於小腸小腸不得成聚故後
泄腹痛矣○熱氣客於小腸腸中痛瘰熱焦渴則堅
乾不得出故痛而閉不通矣

岐伯歷舉卒痛一十三條屬熱者止一條餘皆屬
醫通卷之五 諸痛

寒辨之之法當知按之痛緩者為純寒痛甚不可
按者為寒伏火邪以能閉塞陽氣最甚也
張介賓曰後世治痛之法有曰諸痛屬實痛無補法
者有曰通則不痛痛則不通者有曰痛隨利減者互
相傳授皆以為不易之定法不知形實病實便閉不
通者乃為相宜或形虛脈弱食少便泄者豈容混治
觀王荆公解痛利二字曰治法云諸痛為實痛隨利
減世俗以利為下也假令痛在表者實也痛在裏者
實也痛在血氣者亦實也故在表者汗之則愈在裏

者下之則愈在氣血者散之行之則愈豈可以利為
下乎宜作通字訓則可此說甚善已得治實之治矣
然痛證亦有虛實治法亦有補瀉辨之不可不詳須
知痛而脹閉者多實不脹不閉者多虛拒按者為實
可按者為虛喜寒者多實愛熱者多虛飽則甚者多
實饑則甚者多虛脈實氣盛者多實脈虛氣少者多
虛新病年壯者多實久病年衰者多虛補而不効者
多實攻而愈劇者多虛痛在經者脈多弦大痛在藏
者脈多沉微故表虛而痛者陽不足也非溫經不可

醫通卷之五 諸痛

裏虛而痛者陰不足也非養營不可上虛而痛者心
脾傷也非補中不可下虛而痛者肝腎敗也非溫補
命門不可亦泥痛無補法則殺人矣

頭痛

頭風

雷頭風

眉棱骨痛

真頭痛

經云風氣循風府而上則為腦風新沐中風則為首風首風之狀頭而多汗惡風當先風一日則病其頭痛不可以出內至其風日則病少愈○頭痛數歲不已當有所犯大寒內至骨髓者以腦為主腦逆故令頭痛齒亦痛名曰厥逆○頭痛顛疾下虛上實過在足少陰巨陽甚則入腎○心煩頭痛病在膈中過在手巨陽少陰○頭痛耳鳴九竅不利腸胃之所生也○真頭痛頭痛甚則腦盡痛手足寒至節死不治

醫通卷之五 頭痛

完

難經曰手三陽之脈受風寒伏留而不去則名厥頭痛入連在腦者名真頭痛

按頭者天之象陽之分也六府清陽之氣五藏精華之血皆朝會於高巔天氣所發六淫之邪人氣所變五賊之運皆能犯上而為災害或蔽覆其清明或壓遏其經隧與正氣相薄鬱而成熱則脈滿而痛若邪氣稽留亦脈滿而痛是皆為實也若寒淫所侵雖正氣衰微不與相薄而成熱然邪襲於外則血凝而脈縮收引小絡而痛得溫則痛減是為虛也因風而痛

者抽掣惡風或汗自出因暑而痛者或有汗或無汗皆惡熱而耳前與額脹痛因溼而痛者頭必重過陰天尤甚因痰飲而痛者亦昏重而痛憤憤欲吐因寒而痛者細急惡寒因氣虛而痛者遇勞則甚其脈大因血虛而痛者痛連魚尾善驚惕其脈芤或沉數頭痛自有多因而古方每用風藥者蓋高巔之上惟風可到味之薄者陰中之陽自地升天者也在風寒溼者固為正用即虛與熱者亦假引經耳

醫通卷之五 頭痛

辛

毒上攻有血虛者有氣虛者有諸經氣滯者有六氣外傷有勞役內傷有可吐者有可下者當分虛實寒熱兼變而治之痰多加味導痰湯風毒消風散血虛芎歸湯加葱豉全蠍氣虛六君子加葱豉氣滯蘇子降氣湯痰多宜吐者稀涎散或梔子豉湯加葱白火鬱宜下者涼膈散加清酒痰火俱盛者滾痰丸○頭痛諸藥不効其痛更甚者此督脈為病也宜茸珠丹○上熱頭痛目赤下寒足斷為甚大便微秘既濟解毒湯○大寒犯腦內至骨髓則頭痛齒亦痛羌活附

子湯。頭痛乾嘔吐沫吳茱萸湯。風氣循風府而上則為腦風。項背惡寒。腦戶極冷。當歸四逆湯。因發散太過。頭痛轉刺。小建中加當歸。童便。風火相煽。額與眉稜俱痛。選奇湯加葱豉。徇蒙招尤目。眩耳聾。肝虛風動也。六君子加鈎藤羌防芎歸甘菊。頭痛耳鳴。九竅不利。腸胃之所生。或勞役動作。則痛。此氣虛火動也。補中益氣加川芎蔓荊子。胃熱火炎。動作則痛。煩渴引飲而赤便秘者。川芎茶調散加酒炒芩連梔子石膏。勢盛脈實者。酒炒大黃末五

醫通卷之五 頭痛

錢濃茶調服。血虛痛連魚尾。四物加人參細辛蔓荊。有蠶瘡毒發。頭痛。頰下左右如蚯蚓徐行入耳。頂上起疙疹塊冷則痛甚者。山牛湯不應作結毒治之。頭與腹俱痛。有五臭毒。頭痛則與腹俱痛。一味香附煎成。放涼服。傷酒傷溼。亦有頭腹俱痛。但傷酒食則兼嘔逆眩暈。外臺茯苓飲加煨葛根傷溼則腹隱隱痛。頭重不能。羌活勝溼湯外用瓜蒂散搐鼻。有不伏水上。頭腹俱痛者。養香正氣散。有瘡毒入腹。頭與腹俱痛者。黃連解毒湯加臘茶。有頭痛止則

腹痛。腹痛止則頭痛。此屬脾陰血虛。胃中有火。隨氣輒上。輒下而然。芎歸芍藥黃連木香不應加童便香附葱白。

診。寸口脈中手短者曰頭痛。寸口緊急或短或弦。或浮皆頭痛。浮滑為風痰易治。短澹為虛難治。浮弦為風。浮洪為火。沉細或緩為溼。寸弦曰頭痛。寸脈浮中風發熱頭痛。

頭風。薛立齋云。偏正頭風久而不愈。乃挾痰涎風火。鬱遏經絡。氣血壅滯。甚則目昏。鼻小二便秘。清直

醫通卷之五 頭痛

破其血以開鬱。解表逍遙散。偏左加黃芩葱豉。偏右加石膏葱豉。鬱甚合越鞠兼溼瓜蒂散。搐鼻兼風火而發。選奇湯加石膏葱豉芽茶。夜甚加酒白芍。或川芎茶調散加細辛石膏甘菊。凡怒則太陽作痛者。先用小柴胡加茯苓山梔。後用六味丸常服以滋腎降火。永不再發。凡頭痛必吐清水。不拘冬夏。食後即止者。此中氣虛寒。六君子加當歸黃耆木香炮薑。煩勞則頭痛。此陽虛不能上升。補中益氣加蔓荊子。頭風宜熱藥者。冬間有挾熱而不勝熱劑者。消

風散或川芎茶調散加酒黃芩輕者只用薑汁收入
陳茶葉內煎服汗出即愈此屢驗者凡風熱頭痛並
宜用之與選奇湯不殊。頭風多汗當先風一日則
痛甚至其風日則病少愈者半夏蒼朮湯。溼熱噴
風遇風即發選奇湯加川芎柴胡黃連各清空膏不
拘偏正竝用。偏正頭風作痛痛連魚尾常如牽引
之狀發則目不可開眩暈不能擡舉芎辛湯每服加
全蠍五箇覺上膈有熱川芎茶調散加片苓。有痰
溼頭痛其人嘔吐痰多發作無時停痰上攻所致導

醫通卷之五 頭風

聖

痰湯加減或合芎辛湯尤妙寒痰厥逆頭痛三因芎
辛湯一切偏正頭風攻注屬虛寒者大追風散。腎
氣厥逆頭痛四肢逆冷胸膈痞悶多痰者玉真丸。
有腎藏陽虛之人素有頭風發動則挾溼熱上攻頭
而腫脹項後兩向筋緊作痛甚則牽引腰脊其脈虛
細而數千金大三五七散并用金匱頭風摩散慎不
可用清熱敗毒等藥。有風痰頭痛發時面頰青黃
暈眩目不欲開懶言身體重兀兀欲吐此欲成頭風
也二陳湯加膽星天麻蠟尼。痰厥頭痛兩寸脈滑

而弦脈重頭旋惡心煩亂吐清水氣短促心神不安
語言顛倒目不敢開如在風露中頭疼如裂身重如
山胸滿嘔逆四肢厥冷半夏白朮天麻湯有肥白氣
虛多痰人卒然頭痛脈沉細四肢厥逆痰嚔吐涎星
香湯加生附子。熱厥頭痛數年不愈雖當嚴冬猶
喜風寒其痛便止畧近溫煖稍見烟火其痛便甚或
為灸火或為熱藥所致宜選奇湯加川芎柴胡黃連
生地當歸黃芩知母荆芥芽茶。風熱伏於血分加
以寒邪外鬱即痛劇熱甚實龍石膏散。溼熱頭痛

醫通卷之五 頭風

聖

脈數而濡或兩寸脈沉伏而數身重肢節痛或四肢
面目浮腫此證多見於酒客宜散溼解熱二陳二朮
酒芩羌防之類不已用透頂散搐鼻取涎隨左右搗
之涎出即安。丹方治頭風用蛇蛻炙脆為末每服
一錢葱豉煎數沸和滓熱服不拘偏正皆効後發漸
輕再發再服或加蜈蚣末三分或加全蠍末三分皆
取截風之力也每發輕者一服重不過二服也
偏頭風者其人平素先有溼痰加以邪風襲之久而
鬱熱為火總屬少陽厥陰二經有左痛忽移於右右

痛忽移於左者風火擊動其痰溼之氣所以互換也。痛久不已令人喪目。目者肝之竅。肝風內動則害空竅也。蓋木邪亢盛則生風。生火鼓動胸中之痰積。皆隨火上逆為患耳。先以川芎茶調散吐之。吐訖可服川芎薄荷等辛涼清上搜風之劑。偏頭風亦先風一日即發。溼痰與火伏頭中。雖夏月常欲包裹。越脾湯加減。溼加泔製蒼朮黑豆製川烏火加薑汁炒山梔。左加酒黃芩。右加薑汁。般石膏溼熱甚連目腫者加酒大黃。有邪風加細辛川芎防風之類。婦人頭

醫通卷之五

頭風

五

風兼白帶甚者。用白蜀葵花七朶。去蒂川芎當歸各一錢。斯艾八分水酒各半煎成。乘熱先蒸後服。頭風兼嘔涎者。白槿樹花陰乾焙脆為末。每服三錢。熱酒調服。或用荷葉蒂七枚。生薑七片。陳芽茶一撮。水酒各半煎服。覆汗瘧頭風。腦中空痛。用當歸川芎各三錢。黃牛腦子一個。和勻分三次。熱酒送下。盡醉即醒。即愈。頭風諸藥不効。用大附子一隻。切片同茶豆一升。煮熟去附子。但服茶豆及汁即愈。偏頭風左屬風者。則浮腫。荆芥薄荷。左屬血者。則疼熱。川芎

備。右屬痰者。必體肥。蒼朮半夏左屬熱者。必形瘦。黃芩石膏。產後須倍川芎歸。遇寒即痛者。屬寒。伏於腦用金匱頭風摩散。一法用川烏末醋調塗痛處。又法。車撥細辛為末。猪膽汁調搗鼻中。草麻子五錢。去皮大棗十五個。擘共搗爛。塗紙上用筋捲之。去箸納鼻中。良久取下。清涕即止。或牙皂末吹鼻中取嚏。又法以紅娘子七枚。茴香七瓣。研為細末。同葱白頭七個。連鬚研爛。塗痛處。痛止永不再發。不拘偏正皆効。又外用諸方。如搗鼻瓜蒂散。透頂散。草

醫通卷之五

頭風

五

蘇貼法。一字散。一滴金。火筒散等。皆應用之藥。然不若用蒸法最効。方用川芎半兩。晚盤沙二兩。鹽。如患者年歲之數。以水五碗。煎至三碗。就沙鍋中以厚紙糊滿。中間錢大一孔。取藥氣薰蒸痛處。每日一次。雖年久者。不過三五次。永不再發。平時置新鮮木瓜於枕邊。取香氣透達。引散肝風。亦良法也。雷頭風。頭痛而起核塊者。雷頭風也。或頭中如雷之鳴。為風客所致。清震湯。腫塊宜刺出血。亦有因痰熱生風者。半夏用牙皂薑汁製取淨。一兩大黃酒浸

透紙包煨再浸再煨熟極為度淨二兩白蠟蠶連郵
 桶紅桔梗天麻各五錢片苓七錢薄荷三錢硝煨青
 礞石白芷炙甘草各一錢蒸餅丸菜豆大臨臥茶吞
 二錢
 眉稜骨痛。此證多屬陽明風熱有虛實二途虛而
 痛者見光明即發選奇湯加歸芍實則眼不可開晝
 靜夜劇選奇湯加葱豉風盛加葛根火盛加石膏按
 戴復菴云二證皆屬於肝火虛則地黃丸實則導痰
 湯大抵此證清火散風不應即當滋陰若泛用風藥

醫通卷之五 眉稜骨痛 風頭痛 頭暈

五

則火熱上升其痛愈甚矣痛久成頑風發則骨
 痛者選奇湯加川芎白芷荆芥柴胡
 真頭痛。天門真痛上引泥丸旦發夕死夕發旦死
 腦為髓海真氣所聚卒不受邪受邪則不可治古法
 用黑錫丹灸百會穴猛進參附可救十中之一然天
 柱折手足寒至節必死不治
 頭重。溼熱上攻所以頭重秋冬春俱宜羌活勝溼
 湯夏暑蒼朮白虎湯并瓜蒂搐鼻若時行疫癘之時
 患頭重者敗毒散加蒼朮藜木內傷元氣頭重氣乏

補中益氣加蒼朮蔓荊子
 頭暈。頭暈有二證風火相煽卒然頭暈項背強痛
 少陽經證也小柴胡去參加防風裏實腹痛不大便
 而頭暈者陽明府證也涼膈散大柴胡選用若老人
 及病後辛苦人因氣血虛火犯上而鼓動者十全大
 補湯大建中湯並加羌活
 頭項強痛。邪客於三陽則痛寒搏則筋急葛根湯
 風搏則筋弛桂枝湯加葛根然多有挾痰難以回頤
 者乃痰客太陽二陳加酒芍羌活紅花

醫通卷之五 新編 頭暈 天白蟻

天白蟻

天

天白蟻。頭內如蟲蛀響者名天白蟻多屬於火亦
 有因痰溼在上者丹溪云癩人皆屬於火宜薄荷梔
 子茯苓甘草細辛川芎黃芩石膏芽茶之類肥人皆
 屬溼痰半夏茯苓枳實黃連天麻膽星蒼朮黃芩芽
 茶之類戴復菴云頭中鳴響有虛有實實者用涼膈
 散礞石丸下奪之虛者非獨參保元六味八味茸味
 丹鹿茸丸等藥調補不應也。丹方用茶子為細末
 吹鼻中蓋響屬火茶子輕清行清道散遇伏之火故
 也凡頭風藥中必用茶引即此可悟

程文彬治一婦患頭風雖盛暑必以帕蒙首稍見風寒痛不可忍百藥不効蓋因腦受風寒氣血兩虛氣不能升故藥不効令病人口含冷水仰臥以薑汁灌入鼻中痛立止與補中益氣加細辛川芎蔓荆白芍數服而愈用薑汁滴鼻中開久鬱之風寒也若寒溼鬱痛用獨頭蒜汁滴之火鬱頭痛以白萊菔汁滴之左患滴右鼻右患滴左鼻良李士材治顧淡之勞神之後躁熱甚頭角掣痛時作時止醫禁其食而解表四日議攻裏診之脈不

醫通卷之五 頭風按

五九

浮緊安得表邪又不沉實安得裏邪祇手太陰大而無力為神勞太過乃虛煩類傷寒也先飲糜粥用大劑歸脾湯而愈

而痛

面為陽明部分而陽維起於諸陽之會皆在於面故面痛皆因於火而有虛實之殊暴痛多實久痛多虛高者抑之鬱者開之血熱者涼之氣虛者補之不可專以苦寒降火為事許學士治鼻頰間痛或麻痺不仁如是數年忽一日連口脣頰車髮際皆痛不能開口言語飲食皆妨在頰與頰上常如糊手觸之則痛此足陽明經絡受風毒傳入經絡血凝滯而不行故有此證或以續命與之不効以犀角升麻湯與之數

醫通卷之五 而痛

六

日愈夫足陽明胃也胃中腥羶五味無所不納其腐熟水穀之毒皆聚於胃故方以犀角為主升麻佐之專解飲食之毒餘皆滌除風熱之藥也○有老人過勞饑則面痛補中益氣加苓梔連翹鼠粘黑參○因鬱結積成胃熱遂患面痛越鞠九加山梔連翹貝母橘紅之類

心痛胃脘痛

心痛 心氣

靈樞云邪在心則心痛喜悲時眩仆此言脈絡心邪在府不在心也
 ○手少陰之脈動則病監乾心痛渴而欲飲此言別在經也
 ○厥心痛與背相控善瘕如從後觸其心僂
 僕者腎心痛也○腹脹胸滿心痛尤甚胃心痛也○
 如以錐鍼刺其心心痛甚者脾心痛也○色蒼蒼如
 死狀終日不得太息肝心痛也○卧若徒居心痛間
 動作痛益甚色不變肺心痛也○真心痛手足青至
 節心痛甚旦發夕死夕發旦死

醫通卷之五 心痛

卒

五藏之滯皆為心痛腎心痛者多由陰火上衝之
 故胃心痛者多由停滯脾心痛者多由寒逆中焦
 肝心痛者多由木火之鬱病在血分肺心痛者多
 由上焦不清病在氣分若知其氣則順之在血
 則行之鬱則開之滯則通之火多實則或散或清
 之寒多虛則或溫或補之必真心痛者乃不可治
 否則但得其本則必隨手而應也
 金匱云九痛丸治九種心痛○兼治卒中惡腹脹痛
 口不能言又治連年積冷流注心胸痛并冷衝上氣

落馬逐車血疾等皆主之忌口如常法

仲景於胸痺後附此方治九種心痛以其久著之
 邪不同暴病故藥則加峻而湯改為丸取緩攻不
 取急瀉也九種心痛乃久客之劇證即腎水乘心
 脚氣攻心等別名也痛久血瘀陰邪團結故用參
 附溫氣散邪藥中加生狼芽巴豆吳茱萸驅之使
 從陰竅而出以其邪據胃中結成堅壘非直搗其
 巢終不去也後人心痛分為九種曰飲曰食曰氣
 曰血曰冷曰熱曰悸曰蠱曰瘕雖祖此義而實未

醫通卷之五 心痛

卒

詳內經金匱之旨也

論曰諸心痛者皆手少陰厥氣上衝也有熱厥心痛
 者身熱足寒痛甚則煩躁而吐額上自汗其脈洪大
 知為熱也先宜越脾湯汗之次用金鈴子散清之有
 火實心痛者因受時氣卒然發痛大便或秘久而注
 悶心腹高起按之愈痛不能飲食急以涼膈散利之
 不應為食積痰飲留結也煮黃丸水煮金花丸選用
 有寒厥心痛者手足逆而通身冷汗出或大便利而
 不渴氣力微弱其脈沉細急以朮附湯溫之寒厥暴

病非久病也。朝發夕死，當急救之。久痛非寒，暴痛非熱，不可不察。凡言心痛，都屬胃脘。丹溪云：外受寒者，當溫散；內受寒者，當溫利。病久屬鬱，鬱則熱，用山梔為熱藥之嚮導，必佐以生薑汁，多用白芍開之。或二陳加川芎、蒼朮，倍加薑汁炒山梔，如痛甚者加炮薑為從治之法也。外吸涼風，內傷冷物，寒客於胃，則卒然而痛。二陳加草豆蔻、乾薑、吳茱萸，日久發熱，加薑汁炒川連、山梔。心腹絞痛如刺，兩脇脹滿，千金高良薑湯。脈實堅，按之心下滿痛者為實，大柴

醫通卷之五 心痛胃脘痛

空

胡湯。脈弦數者是木剋土也。治之以小建中湯，取芍藥味酸於土中瀉木，如脈沉細是水來侮土，治以理中湯，取乾薑味辛於土中瀉水。大寒客於心胸，作痛則嘔逆不能食，腹中寒氣上衝，痛不可按者，金匱三物大建中湯。上散瀉飲寒氣，下安太陰。寒氣作痛綿綿不絕，無增無減，尤附湯加草豆蔻、厚朴。風冷邪氣入乘心絡，或府藏暴感寒氣，上乘於心，卒然心痛，或引背脊，經久不差，崔氏烏頭丸。凡心痛脈沉而遲者易治，堅大而實，浮大而長，滑數者難治。

因冷積痰氣而痛者，理中湯去人參，加苓、半、丁香、木香、白豆蔻，或四七湯加木香、肉桂，痛而氣上急者，蘇子降氣湯去前胡，加木香、痰涎壅盛而痛，小半夏、茯苓湯加枳實，間進半硫丸。鬱痰作痛，或因悲怒勞力，酒食而發，則自下逆衝而上，後必作寒熱，以鬱必從少陽而發出於外，其脈必數，其熱與痛忽重忽輕，其證多渴而大便秘，治宜清中，蠲痛湯。痰積作痛，脈滑而實，惡心煩滿，時吐酸水，此因氣滯礙其道路，不得運行而作痛，清中湯加香附、蒼朮、南星、滑

醫通卷之五 心痛胃脘痛

空

石木香、海石之類，如痰甚者，導痰湯加白螺螄殼，散過一錢。停飲惡心煩悶，時吐黃水，腹中饒饒有聲而痛，胃苓湯。胸痛短氣者，水氣在臧府也。輕者五苓散，重者用子和法取之。有痰，二陳湯加薑汁。氣鬱脈沉伏，或結或弦，胸中氣壅，攻刺脹痛，沉香降氣散。中氣虛，按之則痛定，二陳加炮薑，不應理中湯。病久服耗氣藥太過，脈大或數無力，亦為中氣虛。六君子加炮薑。心膈大痛，發厥嘔逆，諸藥不納者，趁勢以鷲翎探吐痰盡而痛愈。凡按之痛減者為虛。

宜酸收不宜辛散。心痛屬火不時舉發者山梗蘆
汁炒黑少加炮薑甘草一服立止。平日好飲熱酒
致死血留於胃口作痛脈必瀉或花飲下作呃口中
作血腥氣手拈散加桔梗開提其氣胃氣虛人不能
行其藥力者加人參二三錢用相反之味激其性以
搜血也壯盛者代抵當丸加乾漆灰虛弱人四物湯
加桃仁穿山甲桂心蓬朮赤降香煎服。卒中惡心
痛用苦參一兩酢煮頓服老弱者分二三服。若脈
微欲絕手足逆冷肉桂一兩水煮分三服効。蟲痛

醫通卷之五 心痛胃脘痛

奎

鶴蝮一味為末塞丸蜜湯下四五十九慎酒肉取有
形滓以入蟲口也。○胃脘痛吐蟲曾服打積藥不愈
是中氣傷當調中氣為主。○蟲痛而有白斑腐紅能
食或口中沫出當以祛蟲法治之。○因蚘作痛痛有
休止令人吐蚘蚘動故也用川椒烏梅黃連檳榔煎
服。○膈上隱隱作痛坐不得卧而吐臭穢痰涎當作
肺癰治之。○膈間腫痛不能進食但喜飲水或咽腫
人迎盛而氣口緊者當作胃癰治之。
心痛。○腎氣逆上攻痛必從臍下上升小便難此各

心疝生韭汁和五苓散以茴香煎湯下或有疝氣衝
心而痛者當於疝門求治亦有脚氣攻心而痛者則
於脚氣門求治可也。
心痞。○因胃口熱食易消故痞。素問謂之食滯為痞
火鼓動所致亦類中消小半夏茯苓湯加枳實胃中
火蘊而痞。二陳加川連或五苓散加辰砂亦有病痞
呷薑湯數口或進乾薑溫劑而愈此膈上停寒中有
伏飲見辛熱則消也。
診。○心脈微急為痛短而數心痛滿則心痛脈浮大

醫通卷之五 心痛

奎

深長者死沉細者生胃脈微滑為痰飲滑實為宿食
沉緊為冷積沉瀉為氣滯數為火浮為風弦為血忽
大忽小者為蟲也。
東垣治一妊婦冬至因慟哭口吸風寒忽病心痛
不可忍渾身冷氣欲絕曰此乃客寒犯胃故胃脘
當心而痛急與草豆蔻半夏生薑炙甘草益智仁
之類或曰半夏有毒重妊服之可乎曰乃有故而
用也岐伯曰有故無損也服之遂愈。
滑伯仁治一婦盛暑洞泄厥逆惡寒胃脘當心而

痛引腹引脇轉爲滯下嘔噦不食醫以中暑霍亂治之益劇脈三部俱微短沉弱不應呼吸曰此陰寒極矣不亟溫之則無生理內經雖曰用熱遠熱又曰有假其氣則無禁也於是薑附溫劑三四進間與來復丹脈稍有力厥逆漸退更與薑附七日諸證悉去遂以丸藥除其滯下而安

江應宿治一人心脾痛積十年矣時發則連日呻吟減食遍試諸方罔効診之六脈弦數曰此火鬱耳投薑汁炒川連山梔瀉火爲君川芎香附橘皮

醫通卷之五 心痛胃脘痛按

五

枳殼開鬱理氣爲臣反佐炮薑從治爲使一服而愈再與平胃散加薑汁炒川連山梔神麴糊丸以刈其根不復舉矣

李士材治張侗初善怒善鬱且酬應繁劇胸中痛甚夜不成寐醫用菖蒲枳朴木香荳蔻殊不知此證屬虛虛則濁陰不降神氣失守故痛且寤也遂以歸脾湯倍用人參當歸不十劑而胸次快然安寢

又治宋岐夫心腹大痛區僕不能印日服行氣和

血藥罔効其脈左滑而急其氣不能以息偶一欬攢眉欲絕爲心病無疑以生薑飲粥取小懷香川棟子青木香廣木香吳茱萸木通延胡索歸身青皮一服而痛減五日而安

醫通卷之五 心痛胃脘痛按

六

胸痺

金匱云師曰夫脈當取太過不及陽微陰弦即胸痺而痛所以然者責其極虛也今陽虛知在上焦所以胸痺心痛者以其陰弦也

陽微在胸中氣分上看故曰陽微知在上焦陰弦在陰脈上看如陰寒之脈上于胸中氣分則為胸痺如陰脈上乘於心則為心痛也
平人無寒熱短氣不足以息者實也

上條是言不及此則言太過也平人蓋言無內因

醫通卷之五 胸痺

究

虛勞外因感冒而患短氣不足以息者當是胸中邪氣窒塞腎中陽氣不得上通於胸中故為實也胸痺之病喘息欬唾胸背痛短氣寸口脈沉而遲關上小緊數栝蒌薤白白酒湯主之

寸口脈沉遲者陽氣衰微也關上小緊者胃以上有陰寒結聚所以胸中喘息欬唾胸背痛而短氣栝蒌性潤專以滌垢膩之痰薤白臭穢用以通穢濁之氣同氣相求也白酒熱投之液色白上通於胸中使佐藥力上行極而下耳

胸痺不得卧心痛徹背者栝蒌薤白半夏湯主之

心痛徹背者胸中痰垢積滿循脈而溢於背背者胸之府故於前藥但加半夏以祛痰積之痺逆也胸痺心中痞滿氣結在胸胸滿脇下逆搶心枳實薤白桂枝湯主之之人參湯亦主之

痰氣結聚於胸中胸滿溢於經脈故從脇下逆上以搶心也二湯一以治胸中實痰外溢用薤白桂枝以解散之一以治胸中虛痰內結即用人參理中以清理之一病二治因人素稟而施兩不移易

醫通卷之五 胸痺

手

之法也

胸痺胸中氣塞短氣茯苓杏仁甘草湯主之橘皮枳實生薑湯亦主之

夫短氣不足以息者實也故二方皆利氣之劑一以疏利肺氣一以疎利胃氣也

胸中緩急者意以附子散主之

胸中為陽氣所居之位今胸中之陽痺而不舒其經脈所過非緩即急失其常度總由陽氣不運故也用薤苳舒其經脈附子復其胸中之陽則人氣

一轉陰濁不留胸際曠然若太空矣

心中痞諸逆心懸痛桂枝生薑枳實湯主之

心中痞者心氣逆於上也上氣逆則中下亦逆氣

逆則經脈亦逆故為諸逆也上下氣逆脈不交通

心主孤懸於上不得營氣以和之故必懸痛也桂

枝行心氣以散痞蕪疎中焦以通經也

心痛徹背背痛徹心烏頭赤石脂丸主之

心痛徹背背痛徹心乃陰邪厥逆而上干胸背經

脈之間牽連痛楚亂其血氣紊其疆界此而用氣

醫通卷之五 胸痺

辛

分之藥則轉益其痛勢必危殆仲景用蜀椒烏頭

一派辛辣以溫散其陰邪然恐胸背既亂之氣難

安即於溫藥隊中取用乾薑赤脂之瀋以填塞厥

氣攻衝之經隧仰胸之氣自行於胸背之氣自行

於背各不相犯其患乃除令人但知有溫氣補氣

行氣散氣諸法不知有填塞邪氣攻衝之寶也

千金治胸痺達背痛用細辛散胸中逆氣心痛徹背

少氣不食用前胡湯胸中幅幅如滿噎塞習習如癢

喉中噎燥唾沫服橘皮枳實生薑湯不應用治中湯

胸痺腹背閉滿上氣喘息川下氣湯胸背疼痛用葶

背散足補金匱之未逮

病人胸中似喘不喘似嘔不嘔似噦不噦徹心中憤

憤然無奈者生薑半夏湯主之千金加橘皮吳茱萸

各通氣散治胸滿短氣而喘

此即胸痺一門之證必編者之差誤入於嘔吐噦

中今併論於此蓋陽受氣於胸中以布氣息今陰

乘陽位阻其陽氣布息呼吸往來之道若喘若嘔

若噦心舍神者也聚飲停痰則炎熾不寧徹心憤

醫通卷之五 胸痺

辛

亂無可奈何故用半夏生薑之辛溫以燥飲散寒

則陽得以布氣得以調而胸際始曠也其用橘皮

吳茱萸及加竹茹人參皆此例也○喻嘉言曰按

胸痺之證人所通患金匱出十方論治然未明言

其故蓋胸中如太空其陽氣所過如離照當空曠

然無外設地氣一上則窒塞有加故知胸痺者陽

氣不用陰氣在上之候也然有微甚不同微者但

通其上焦不足之陽甚者必驅其下焦厥逆之氣

通胸中之陽以茱萸白酒及橘葉半夏桂枝枳實

厚朴乾薑白朮人參甘草茯苓杏仁橘皮擇用對證三四味即成一方不但苦寒不入即清涼盡屏蓋以陽通陽陰分之藥所以不得預也甚者則用附子烏頭蜀椒大辛熱以驅下焦之陰而復上焦之陽補天浴日在醫之手眼奈何後世總不知胸痺為何病耳

醫通卷之五 胸痺

三

腹痛

小腹痛 腹中牽拽

東垣云腹中諸痛皆由勞役過甚飲食失節中氣受傷寒邪乘虛入客腸氣不通所致故卒然而痛經云得貝則痛立止中脘痛屬太陰理中湯臍腹痛屬少陰真武湯小腹痛屬厥陰當歸四逆湯加吳茱萸若夫熱病腹痛熱則芍藥甘草湯黃芩湯寒則理中湯若脾胃素虛人飲食不能消剋者六君子加香砂若兼外感宿食者藿香正氣散若但少腹硬滿而痛小便便利者即是蓄血之證桃核承氣湯小便不利者即

醫通卷之五 腹痛

三

是溺瀉之證五苓散有心腹大痛欲吐不得吐欲瀉不得瀉是名霍亂急以鹽湯灌之其或清痰留滯於胸膈之間食積鬱結於腸胃之內皆能令人腹痛痰則控涎丹食積積實導滯丸

凡治腹痛必用溫散如台芎蒼朮香附之類白芍能治血虛腹痛惟脈弦發熱者為宜其性酸寒收斂無溫散之功若氣虛者服之反傷脾胃也○綿綿而痛無增減欲得熱手按及喜熱飲食脈沉遲者寒也理中湯加肉桂香砂○腹痛用溫藥不効痛愈甚人便

秘者微利之平胃散加藿香半夏紫蘇木香大黃虛
 人人參養胃湯○時痛時止熱手按而不減脈洪數
 者熱也二陳湯加厚朴枳實芩連山梔○腹中水鳴
 乃火擊動其水也二陳加芩連木香枳實木通虛人
 六君子加香砂豬苓澤瀉○感暑而痛或瀉利并作
 脈必虛豁十味香薷飲○感溼而痛小便不利大便
 溇泄胃苓湯○如腹中常有熱而痛此為積熱調胃
 承氣湯下之○因客寒作痛者脈必弦緩小建中加
 炮薑兼氣鬱脈沉者更加台芎蒼朮香附○因熱作

醫通卷之五 腹痛 辛

痛脈必數疾二陳湯加芩連芍藥痛甚稍加炮薑從
 治之若時痛時止口乾惡心頭眩或瀉黃沫者火也
 前藥勿用炮薑加大黃微利之○脈沉結或伏必腹
 痛痛引兩脇及肩背皆不得俯仰者氣滯也二陳加
 川芎木香枳殼香附不應有血也加蓬朮穿山甲○
 七情內結心腹絞痛不能飲食時作時發發即欲死
 七氣湯選用○酒積作痛麴蘖丸○食積作痛保和
 丸○蟲痛者懊懣作痛上下不定痛有休止或有塊
 腹起痛則嘔吐清水當從蟲積治之○因疝致痛者

必引畢丸或小腹有一條梗起宜從疝治○因觸穢
 致痛得熱湯飲轉劇者是臭毒攻逆也另詳本門
 小腹痛○小腹痛滿有三皆為內有留著非虛氣也
 小腹正中為少陰任衝之分野兩傍為厥陰肝經之
 分野一屬燥結大腸其證五六日大便不通按之堅
 滿連臍攻痛小便雖利而黃赤其脈數實有力為府
 邪實結而痛滿大承氣下之若因津血枯澇而結者
 其脈雖數而不甚旺麻仁丸通幽湯之類無故而大
 便不通少腹微滿尺脈雖數而必微弱者蜜煎導之

醫通卷之五 小腹痛 辛

夏月可用豬膽導慎不可用攻裏之藥攻之胃氣受
 傷必生他患也一屬熱結膀胱其證溺閉不通按之
 雖滿而不甚堅彈之有聲激指其脈數盛有力而煩
 渴引飲者晝甚五苓散夜劇猪苓湯一屬血結膀胱
 而腹滿其證善忘如狂或渴欲漱水而不能飲或喜
 熱飲仍不能多小便清利或反倍於平時或數欠而
 不清大抵邪結膀胱陽分熱邪傷血雖有畜血其人
 真陰不虛則小便自清尺脈必盛代抵常丸若反倍
 於常時者為邪據下焦真陽外亡之候木方去積減

黃倍桂加熱附六七分救之若緣醉飽入房強力忍精而致少陰與任督受傷血結陰分者此真陰虧損必致小便澀數脈滿如淋也生料濟生腎氣丸紅酒煎服有婦人經行之時交合受傷時時不淨而少腹滿痛者此衝脈受傷也十全大補湯倍用肉桂若有塊絞痛喜熱按此氣血虛而有瘀積也當歸生薑羊肉湯加肉桂吳茱萸茯苓芍藥不應加人參又有本來下元虛人勉力勞役而致受傷畜血小腹滿痛者此肝經受傷其滿必偏見於左傍也調肝散代抵當

醫通卷之五 小腹痛

老

九審微甚選用可也然亦有右傍偏滿者此必飽食奔馳脾陰下溜食積痰膩留結也當於積滯門求之其臭毒腹痛嘔逆另詳雜門
診○陰弦腹痛細小緊急皆為腹痛要滑為痰飲弦為冷食陰弦或緊宜溫沉弦滑實可下沉伏者為氣滯細小緊急腹中刺痛尺脈緊臍下痛弦急小腹痛尺脈伏癥瘕痛細小而遲者易治堅大疾者數而緊者浮大而長者為病不應脈皆難治痛甚而喘臍下急大痛人中黑者死

腹中窄狹○肥人乃是溼痰留滯氣不升降當行氣燥溼越麴平胃為主瘦人乃是陰虛火旺薑蒸蕪府逍遙佐金降火開鬱為主肥人腹中轉轉有聲須作痰治二陳二朮為主氣虛者加人參
當臍痛○當臍痛為腎虛任脈為病六味丸加龜板灰○傷寒陽脈滿陰脈弦法當腹中急痛此為本虛受寒小建中湯和之

虞恆德治一壯年寒月入水網魚饑甚遇涼粥食入腹大痛二晝夜不止醫以大黃丸不通又以承

醫通卷之五

腹中窄狹 當臍痛

老

氣下糞水而痛愈甚診其六脈沉伏而實面色青黑此大寒證而下焦又有燥屎作痛先與治中湯加丁附一貼又灸氣海二十一壯痛減半繼以巴豆沉香木香作丸如菜豆大生薑湯下五七丸下五七次而愈
又治一人六月投淵取魚至深秋雨涼半夜小腹痛甚大汗脈沉弦細實重取如循刀責責然夫腹痛脈沉弦細實如循刀責責然陰邪固結之象便不當有汗今大汗出此必瘀血留結營氣不能內

守而滲泄於外也。且弦脈亦肝血受傷之候。與人承氣加桂二服。微利痛減。連日於未中時復堅硬不可近。與前藥加桃仁泥下。紫血升餘。痛止脈雖稍減而責責然猶在。又以前藥加川附子下大便。四五行有紫黑血如破絮者二升而愈。

汪石山治一老婦病腹痛。初從右手指冷起。漸上至頭。如冷水澆灌而腹大痛。痛則遍身大熱。熱退則痛止。或過食或不食皆痛。每年發一二次。近來二三日一發。遠不過三五日。用四物四君二陳七

醫通卷之五 腹痛按

五九

氣皆不應。汗診之脈皆微弱。似有似無。或二三至一止。或四五至一止。乃陽氣大虛也。用獨參五錢入陳皮七分煎服十數貼而愈。夫四肢者諸陽之本。頭者諸陽之會。經曰陽虛則惡寒。今指稍冷逆上至頭。則陽虛陰盛可知。陽虛不能健運而痛大作。痛作而復熱者。物極則反也。及其陰陽氣衰。兩不相爭。則熱歇而痛亦息矣。故以獨參湯補之。數年之病遂愈。

脇痛

季脇痛 腋腫痛

經云肝病者兩脇下痛。引小腹。令人善怒。肝病內舍胸膈。邪在肝則兩脇下痛。肝熱病者脇滿痛。膽動病心脇痛。不可反側。肝所生病。腋下腫脇痛。肺病傳肝。脇痛出食。

肝舍於肱脇。故脇痛多屬於肝。然經筋所過。挾邪而痛者。自有多端。不可執一。且左右者陰陽之道路。故肝主陰血而屬於左。脇脾主陽氣而隸於右。脇左脇多怒傷。或留血作痛。右脇多痰積。或氣鬱作痛。其間

醫通卷之五 脇痛

十

七情六鬱之犯。飲食勞動之傷。皆足以致痰凝氣聚。血畜成積。雖然痰氣亦有流於左脇者。然必與血相持而痛。血積亦有傷於右脇者。然必因脾氣衰而致。其間虛實治法。可默悟矣。

傷寒少陽脇痛。用小柴胡湯。硬滿加薄桂。不大便加枳殼。兼胸脇滿痛。加枳桔。若不因傷寒而脇痛。身體微熱。枳殼煮散。蓋枳殼為治脇痛專藥。諸方皆用之。

寒氣引脇下痛。枳實理中湯。或復菴云。腹內諸般冷痛。枳實理中湯。加減作無限量。脇痛而氣喘分

氣紫蘇飲增損流氣飲選用有脇痛而吐血者此熱傷肝也。小柴胡去半夏黃芩加丹皮鱉甲。兩脇腫痛或腹痛或小便滯滯者屬溼熱龍膽瀉肝湯。脈弦痛在左屬肝火宜柴胡山梔當歸青皮芍藥不已加吳茱萸炒用連甚則加酒炒龍膽草如果肝氣實當歸龍薈丸。因怒傷肝肝氣鬱甚柴胡疎肝散。氣滯作痛兩手脈沉伏或弦痛引胸脇不得俯仰屈伸二陳加枳殼香附木香。左脇痛者木氣實也抑青丸火盛者佐金丸從治之有畜血偏著左脇而痛

醫通卷之五 脇痛

全

者復元活血湯。右脇痛乃悲傷肺氣所致推氣散加桔梗或只用川芎枳殼二味作湯服之。脇下痛發熱其脈緊弦此寒也以溫藥下之宜金匱大黃附子湯。兩脇走痛脈沉弦而滑乃溼痰流注在脇下導痰湯加白芥子枳殼香附木香甚則控涎丹導而下之。食積寒痰流於脇下痛若針刺手不可近諸藥不効者神保丸。食積脇痛發熱痛引心下惡心惡食必有一條扛起右脈必滑。陳加香砂枳朮麴朴查芽甚則加吳茱萸製用連。結積痰癖冷

痛煮黃丸。氣弱人脇下痛脈弦細或緊多從勞役怒氣得之六君子加木香芎歸桂心。肥白人氣虛發熱而脇痛用參耆柴胡黃芩枳殼木香之類甚則加桂。瘦弱人陰虛寒熱脇下痛多怒必有瘀血宜桃仁紅花柴胡青皮丹皮鱉甲之類甚則加大黃。欬嗽引脇下痛為水飲停蓄小青龍湯脇下硬滿引痛乾嘔短氣汗出不惡寒有時頭痛心下痞者十棗湯。乾欬引脇下痛發寒熱為鬱結所致逍遙散若脇下有塊痛乃過飽勞力所致逍遙散加水香丹皮

醫通卷之五 脇痛

全

青皮。死血作痛日晡夜重或午後熱脈短瀼桃核承氣湯易肉桂加穿山甲龜甲青皮不應加熟附子一片如跌蹶脇痛亦宜上方。凡內傷脇痛不止者生香油一盞生蜜一杯和勻服一二次即止。房勞腎虛之人胸脇脇肋多隱隱微痛乃腎虛不能納氣氣虛不能生血之故宜補骨脂杜仲牛膝補腎當歸熟地和血及七味丸調理。季脇痛。經云冬脈不及則令人心懸如病饑腹中清脊中痛少腹滿小便變又足少陽之筋引脇外轉

筋膝不可屈伸。胸筋急前引，背後引尻，即上乘。少季脇痛，按季脇痛，無不因腎虛者。加減八味丸，腎氣丸選用。

腋下腫痛。○少陽溼熱留薄，則腋下腫痛。小柴胡加撫芎枳殼，實人去參，加草龍膽，體肥痰盛，加自芥子。有痰飲搏聚而痛者，加味導痰湯，加柴胡為嚮導。診○脈雙弦者，肝氣有餘，兩脇作痛。弦數有力為肝盛，有餘弦數無力為肝虛，有火弦小而細為飲，脈沉為氣浮，弦為風，弦小而弱者為陽虛，沉細為陰虛。

醫通卷之五 季脇痛 腋下腫痛

劉默生治諸葛子立脇痛連腰脊不能轉側服六味丸加杜仲續斷不効或者以為不能轉側必因閃挫與推氣散轉劇劉診之曰脈得弦細乏力虛寒可知與生料八味加茴香四劑而安

腰痛 腰脊痛 腰膝痛

經云腰者腎之府，轉搖不能，腎將憊矣。○巨陽虛則頭項腰背痛。此二條言○膀胱之脈挾脊抵腰，故挾脊痛，腰似折。此一錄言

按內經言太陽腰痛者外感六氣也，言腎經腰痛者內傷房勞也，假令腎藏真氣布護六氣焉能為害，惟腎藏虛傷膀胱之府，安能獨足，又有膏梁之人久服熱劑，醉以人房，損其真氣，則腎藏熱，腰脊痛久則髓減，骨枯發為骨痿，此為本病，其有風寒溼熱閃挫

醫通卷之五 腰痛

血滯氣痰積皆為標病而腎虛則其本也。○風痛者脈浮或左或右痛無定處牽引兩足小續命加減。○寒痛者其脈如冰其脈必緊得熱則減得寒則增乾薑附子湯加肉桂杜仲外用摩腰膏兼風寒者五積散熱服微汗之。○內畜風熱痛者脈必洪數口渴便閉小柴胡去半夏加羌活續斷黑豆若大便閉者先用大柴胡微利之。○溼痛者如坐水中腎屬木久坐水溼或著雨露以致腰下冷漏脈必最緩小便自利飲食如故天陰頭必重體必沉重溼湯腎虛山卧

溼地流入腰脚偏枯冷痺疼重千金獨活寄生湯兼
風溼者改定三症湯如挾寒溼并用摩腰膏虛寒甚
而挾溼者朮附湯挾溼熱者羌活勝溼湯合二妙散
腎氣虛寒而受寒溼腰疼不得立用燒羊腎主之此
千金法也○閃挫痛者跌撲損傷肝脈搏堅而長兩
尺實忽然不可俯仰復元通氣散不効必有惡血復
元活血湯○氣滯而痛脈沉弦或結伏初起烏藥順
氣散不應八味順氣散○痰注而痛脈滑或沉伏動
作便有痰或一塊作痛導痰湯加香附烏藥枳殼脈

醫通卷之五 腰痛

實加大黃○肝氣不條達睡至黎明覺則腰痛頻欲
轉側曉起則止宜柴胡疎肝散或二妙散加柴胡防
風即東垣蒼朮湯○腰痛如以帶束引痛此屬帶脈
為病用辛味橫行而散帶脈之結甘味舒緩帶脈之
急調肝散○腰痛牽引足膝青蛾丸加歇尾最妙以
補腎兼補肝也○兩腰僂廢乃熱邪入血脈久閉
之故桃核承氣多用肉桂少加熱附行經但痛者可
治僂廢而不痛者不可治也○諸般腰痛皆由腎虛
若兼六淫須除其邪如無他證而腰肢痿弱隱隱作

痛身體疲倦脚膝痠軟者總屬腎虛然須分寒熱主
治脈細而軟或虛浮力怯短氣小便清利屬陽虛火
衰腎氣丸加肉蓯蓉補骨脂巴戟鹿茸之類脈大而
軟或細數小便黃屬陰虛火炎六味丸加龜版當歸
杜仲續斷之類

腰痛○腰痛尚有寒溼傷損之異腰痠悉屬房勞腎
虛惟有峻補男子用青蛾丸或八味丸加補骨脂杜
仲有熱去附子加五味走精用六味丸去澤瀉加鱉
膠沙苑蒺藜五味子大便不實加肉果補骨脂山藥

醫通卷之五 腰痛 腰痠

五

粉糊代蜜婦人用六味加杜仲續斷有帶去熟地加
艾附經候不調加當歸阿膠
腰軟○溼氣襲於少陽經絡之中則為腎著金匱用
甘薑苓朮湯後世更名為腎著湯或溼溼湯選用斷
喪太過者八末丸腎虛風襲腰背痠痛安腎丸
腰膝痛○寒溼流注於足少陽之經絡則為腰膝痛
蓋腰乃騰經之所過因受寒溼結滯於骨節而痛溼
溼湯去橘紅加肉桂有痰滯經絡導痰湯加減若腎
肝伏熱用薑汁炒黃藥酒防已少加肉桂若腰膝連

脚膝晚夜疼痛者腎虛風毒乘之也。用虎骨散加補骨脂。老人腎虛腰痛連膝痛者。一至九。

診。脈大為肝腎陰虛。尺沉為腎藏陽虛。浮緩為虛風。弦細為寒溼。或弦或濡為瘀血。或滑或伏為痰飲。沉弦而緊為寒。沉弦而細為溼。沉弦而實為悶。胸若腎憊及盛怒傷志。則腰失強。不能轉搖者死。

石頑治沈雲步。媳常有腰疼帶下之疾。或時勞動。日晡便有微熱。診其兩尺皆弦。而右寸關虛濡少。力此手足太陰氣衰。敷化之令不及也。合用異功。

醫通卷之五 腰膝痛

全

散加當歸丹皮。調補胃中營氣。兼杜仲以壯關節。澤瀉以利州都。則腰疼帶下受其益矣。

江蘇總藩張公。嚴冬腰腹疼重。甲夜延石頑診候。脈得沉滑而駛。遂取導痰兼五苓之製。一劑而腹痛止。三啜而腰曉弛。縱自如。未嘗用腰腹疝之藥也。

脊痛脊強 尻痛

脊者督脈之經。與膀胱之經。皆取道於脊也。故項脊常熱而痛者。陰虛也。六味丸加麋茸。常寒而痛者。陽虛也。八味丸加鹿茸。有腎氣攻背。而項筋痛連脊。髀不可轉移者。此地氣從背而上入也。椒附散。太陽經脊痛項強。腰似折。項似拔。羌活勝濕湯。脈浮緊。為傷寒。麻黃湯。沉緩。為風溼。五苓散。換蒼朮桂枝。加羌活。打撲傷損。從高墜下。惡血在太陽經中。腰脊痛。不可忍。地龍湯。

醫通卷之五 脊痛脊強 尻痛

全

尻痛。尻乃足少陰與督脈所過之處。兼屬厥陰。若腎虛者。六味丸加肉桂。不愈。加鹿茸。肥人屬溼痰。二陳合。一妙。有因死血作痛者。當歸赤芍。牡丹。桃仁。延胡索。生牛膝。穿山甲。肉桂之類。清理之。不應。加地龍。生附子。

肩背痛

經云背者胸中之府。背曲肩隨。府將壞矣。○肺病者喘欬逆氣。肩背痛。汗出。○肺盛有餘。則肩背痛。風寒汗出。中風。小便數而欠。氣虛。則肩背寒。少氣不足以息。溺色變。○邪在腎。則肩背痛。是腎氣上逆也。東垣云。肩背痛不可回顧。此手太陽氣鬱不行也。以風藥散之。通氣。防風湯。若面白脫色。短氣者。勿服。宜逍遙散。加人參。火鬱熱盛。東垣升陽散火湯。形氣虛甚。十全大補湯。○肩背痛。脊強。腰似折。項似拔。此足

醫通卷之五 肩背痛

全

太陽經氣不行也。羌活勝濕湯。○風寒汗出。中風。肩背痛。小便數而欠者。風熱乘其肺。而肺氣鬱甚也。當瀉風熱。消風散。去蠟。蠶。蟬。蛻。加枳。桔。○寒熱少氣。不足以息。而肩痛。小便遺失者。補中益氣。加門冬。五味。○溼熱相搏。肩背沉重。而痛。當歸拈痛湯。○當肩背一片冷痛。背脊疼痛。古方用神保丸。愈者。此有寒積也。有因寒飲伏結者。近効白朮附子湯。亦有因痰氣留伏者。指迷茯苓丸。○素有痰飲。流注肩背。作痛。導痰湯。○有腎氣不循。故道氣逆。挾脊而上。致肩背痛。

沉香肉桂茯苓牛膝茴香川椒青鹽。或觀書對奕。久坐。而致脊背痛者。補中益氣。加羌防。○肥人喜捷。而痛快者。屬痰。宜除溼。化痰。兼補脾胃。六君子。加木香。○瘦人多是血少。氣虛。宜養血清火。聖愈湯。○背痛須加羌防。引經。肥人少佐附子。瘦人須佐苓連丹皮。○有素虛人。及病後房勞。後婦人產後。經行後。心脇間痛。或牽引乳脇。或走注肩背痛。並宜十全大補。隨證加減。

醫通卷之五 肩背痛

全

診。○寸口脈促。上擊者。肩背痛。洪大為熱。浮大為風。

沉而滑者。背脊痛。必有寒飲伏結也。

丹溪治一人。忽患肩脚。縫有一線。疼起。上循肩至胸前。側脇而止。晝夜不息。其脈弦而數。重按。語大。左大於右。夫脾小腸經也。胸脇。膽經也。此因謀事不遂。思慮煩心。心不病。而小腸之火。乘膽所致。以人參四錢。木通二錢。煎湯下。龍薈丸。數服而愈。李士材治俞元濟。背心一點。癢久而漸大。服行氣和血藥。不効。其脈濡滑。遇天陰。痛輒甚。其為濕痰無疑。以胃苓湯。加半夏三錢。散劑。而痛消。

臂痛手痛

十一氣

東垣云臂痛者有六道經絡各加引經藥乃驗以前
手伸直垂下大指居前小指居後而定之臂痛之前
廉痛者屬陽明升麻白芷乾葛為引經後廉屬太陽
蒙才羌活外廉屬少陽柴胡連翹內廉屬厥陰柴胡
當歸內前廉屬太陰升麻白芷葱白內後廉屬少陰
細辛當歸

臂痛為風寒溼所搏或因飲液流入或因提挈重物
皆致臂痛有腫者有不腫者除飲證外其餘諸痛並

醫通卷之五 臂痛

七

宜五積散蠲痺湯選用虛人必加人參以助藥力
若坐卧為風溼所搏或睡後手出被外為寒所襲而
痛者五積散審知是溼痺經絡血凝氣滯作痛蠲痺
湯。擊重傷筋以致臂痛宜和氣調血十全大補湯
。痰飲流入四肢肩背痠疼兩臂軟痺導痰加木香
片子薑黃煎製白朮若作風治漢矣。中腕留伏痰
飲臂痛難舉手足不能轉移指迷茯苓丸。丹溪治
臂前以二陳湯加酒炒黃芩蒼朮羌活
手痛。經云手屈不伸者其病在筋薏苡仁湯伸而

不屈者其病在骨近効白朮附子湯十味劉散選用
手氣。手腫痛曰手氣或指掌連臂胸痛悉屬風熱
挾痰蠲痺湯。薄桂味辛淡能橫行手臂引調氣血
藥至痛處片子薑黃能引至手臂惟溼痛最妙。又
有腫痛時常脫節者此屬溼痰倍用蒼朮乃効

石頑治禮科姜如農次媳春初患發熱頭疼腹痛
坎逆無痰十指皆紫黑而痛或用發表順氣不效
延余診之脈來弦細而數右大於左曰此懷抱不
舒肝火鬱於脾土而發熱熱蒸於肺故致因肺本

醫通卷之五 手痛手氣

七

燥故無痰脾受木剋故腹痛陽氣不得發越故頭
疼四支為諸陽之本陽氣不行氣凝血滯故十指
疼紫其脈弦者肝也數者火也細者火鬱於血分
也遂以加味逍遙散加桂枝於土中達木三劑而
諸證霍然十指亦不疼紫矣

腿痛

大經

腿痛亦屬六經。前廉為陽明。白芷升麻乾葛為引經。後廉太陽。羌活防風。外廉少陽。柴胡羌活。內廉厥陰。青皮吳茱萸。內前廉太陰。蒼朮白芍。內後廉少陰。獨活澤瀉。痛有血虛血寒。寒溼風溼。溼熱流注。陰虛陽虛。腎虛風襲之殊。○血虛者足不任地。行則振掉。脈細弱。六味丸加巴戟續斷杜仲鹿茸。○血寒者。經急脈沉。喜湯火。嚴冬尤甚。舒筋三聖散。○溼者。兩腿隱痛。或麻脊作腫。身沉重。肢節疼痛。惡風不欲去衣。

醫通卷之五 腿痛

全

脈浮瀼。或浮細。除風溼羌活湯。脈沉。白朮附子湯。人導痰湯加減。○溼熱者。痛自腰膝。以至足膝。或上或下。或紅或腫。小便赤瀼。脈濡大而數。當歸拈痛湯。○流注者。鬱痰留於腰脇。有塊互換作痛。惡心頭眩。脈沉滑或弦。二陳湯加羌活白朮。○陰虛者。肌體羸瘦。足心及脛熱痛。左尺細數。或兩尺數盛。虎潛丸去橘皮加肉桂。○陽虛者。兩足浮腫無力。大便瀉。小便短少。痛不能動。左尺虛大。或兩尺浮遲。脾與命門俱虛。先用補中益氣加桂附。後用八味丸。○腎虛風襲。

則下體痿弱。骨節疼痛。喘欬失精。腰腹腿脛俱痛。尺中浮大而數。安腎丸。

大股痛。○痛而喜按者。肝腎虛寒而溼氣痺著也。四筋丸二方選用。痛不可按者。敗血也。川芎肉桂湯。或舒筋三聖散。酒調服。婦人產後多有此證。宜加穿山甲桃仁。虛人十全大補湯加附子穿山甲。○有溼熱者。痛處必腫。而沉重不能轉側。二妙散加羌防升柴。尤草之類。或除溼湯。溼湯選用。○寒熱而腫痛者。須防發癰。

醫通卷之五 大股痛

全

膝痛

足跟痛

足心痛

經云膝者筋之府。屈伸不能。行則僂俯。筋將憊矣。故膝痛無有不因肝腎虛者。虛則風寒溼氣襲之。又曰身半已下者。溼中之也。故治膝脛之痛。又須以去溼為主。大抵痛在筋者。多挾風熱。則屈不伸。而腫二妙。散加羌防升柴。兼陰虛者。則熱而不腫。虎潛丸。或二妙加牛膝肉桂。因卧溼地。流入脚膝。痺弱疼重。千金獨活寄生湯。夏月溼熱沉重。而痛常歸拮痛湯。痛在骨者。多兼寒飲。重而屈伸不利。常若拭不乾狀。附子

醫通卷之五

膝痛

矣

丸。川芎肉桂湯。活絡丹。鐵彈丸。選用。虛寒挾風溼而痛。虎骨四筋丸。如肝腎虛熱。筋骨痿弱。顫掉而痛。鹿茸四筋丸。若痛在衝陽及肉者。屬足陽明經。痛在委中。膈腸者。屬足太陽經。在外廉者。屬少陽。在內廉者。屬三陰。隨其經而取之。

足跟痛。腎藏陰虛者。則是脛時熱。而足跟痛。六味丸。加龜版肉桂。陽虛者。則不能久立。而足跟痛。八味丸。挾溼者。必重著。而腫換骨丹。史國公藥酒。肥人溼痰流注。導痰湯。加水瓜草。皆方已。虛人用補中益氣

十全大補湯。並少加附子為引。凡下部痛。多用藥酒。殊不知病甚於冬者。為寒溼。故宜用酒。若春夏甚。而秋冬減者。此屬溼熱。若用藥酒。是反助其溼也。足心痛。足心及踝骨熱疼者。為腎虛溼著。命門火不歸經。腎著湯。下八味丸。肥人多溼痰流注。足心作痛。但久坐卧。起則痛甚。行動則緩。宜腎著湯。合二妙散。慎不可用補腎藥。及血藥助陰。愈增其劇。戴人治一人。兩膝臏屈伸有聲。剝剝然。此筋溼也。溼則筋急。有獨緩者。不鳴。急者鳴也。乃一瀉一泄。

醫通卷之五

足跟痛 足心痛

矣

上下去其水。水去則自然無聲矣。

身體痛

體痛為一身盡痛傷寒霍亂中暑陰毒溼痺痛皆
有體痛但秀兼證及問因診脈而別之治法分見各
門其流連難已者於此求之。寒而身痛痛處常冷
或如溼狀甘草附子湯。內傷勞倦兼風溼相搏一
身盡痛補中益氣加羌防藁本蒼朮。溼熱相搏肩
背沉重疼痛上熱胸膈不利通身上下沉重疼痛當
歸拈痛湯。風溼相搏一身盡痛陰溼中汗出懶語
四肢困倦乏力走注疼痛乃下焦伏火不得泄而躁

醫通卷之五 身體痛

九

熱常微汗出而熱不解麻黃復煎湯。身體拘急皆
屬虛寒與寒溼風溼小續命隨證加減。發寒熱而
周身作痛胸脇痛悶不舒肝血虛而鬱火用事也。逍
遙散加羌活桂枝小便不利加山梔丹皮。天暑衣
厚則腠理開汗出邪留於分肉之間聚沫則為痛六
和湯加羌活。遍身皆痛如勞證者十全大補去白
朮熟地加羌活附子。下體痛宜分利小便五苓二
妙為主。下體腫痛脈浮白汗惡風者防己黃耆湯
溫散微汗之痛而大便不通者厚朴三物湯微利之

○丹溪曰因溼痰濁血流汗為痛若在下焦道路溼
遠非烏附不能下達少加引經用之若以為非
徒無益而反害之也善治者必行氣流溼疎風導滯
滋養新血升降陰陽治有先後須分腫與不腫可也
○肢節腫痛痛屬火腫屬溼蓋為風寒所鬱而發動
於經絡之中溼熱流注於肢節之間而無已也先宜
微汗以散之故羌活桂枝為肢節痛之要藥。身體
疼痛及重者溼也五苓散汗之如風溼相搏一身盡
痛加羌防升柴藁本蒼朮風能勝溼故也。痛家不

醫通卷之五 身體痛

六

可食厚味與肉大能助火若食肉厚味痛愈盛者并
魚腥麩醬酒醋皆斷去之。○丹溪曰環跳穴痛不已
防生附骨纏地成坑以火煨赤沃以小便赤體坐
其上以被圍繞下體使熱蒸腠理開血氣暢則愈
診。傷寒六脈俱緊為太陽表證身如被杖脈沉緊
為陰毒發汗後脈弦遲身體痛為氣血不和。身關
節盡痛而脈沉弦為中溼肢體重痛微汗出惡風
關節不利不可轉側而脈緩為風溼遍身疼痛。弦
小或豁大為氣血虛損

卷五終

張氏醫通卷之六

長洲石頑

旅 璐路王父

男

登誕先

倬飛疇 泰訂

痿痺門

痺

經云風寒溼三氣雜至合而為痺。風氣勝者為行痺。寒氣勝者為痛痺。溼氣勝者為著痺。以冬遇此者為骨痺。以春遇此者為筋痺。以夏遇此者為脈痺。以至

醫通卷之六 痺

陰遇此者為肌痺。以秋遇此者為皮痺。

行痺者病處行而不定。走注歷節疼痛之類。當散

風為主。禦寒利氣。仍不可廢。更須參以補血之劑。

蓋治風先治血。血行風自滅也。痛痺者寒氣凝

結。陽氣不行。故痛有定處。俗名痛風是也。治當散

寒為主。疎風燥溼。仍不可缺。更須參以補火之劑。

非大辛大溫不能釋其凝寒之害也。著痺者肢

體重著不移。疼痛麻木是也。蓋氣虛則麻。血虛則

木。治當利溼為主。祛風解寒亦不可缺。更須參以

理。脾補氣之劑。蓋土強自能勝溼。而氣旺自無頑

麻也。骨痺者即寒痺痛痺也。其證痛苦切心。四

肢攣急。關節浮腫。筋痺者即風痺行痺也。其證

遊行不定。與血氣相搏。聚於關節。筋脈弛縱。或赤

或腫。脈痺者即熱痺也。藏府移熱。復遇外邪。客

搏經絡。留而不行。其證肌肉熱極。皮如鼠走。唇

口反裂。皮膚色變。肌痺者即著痺溼痺也。留而

不移。汗出四肢痿弱。皮膚麻木不仁。精神昏塞。

皮痺者即寒痺也。邪在皮毛。癢疹風瘡。搔之痛

醫通卷之六 痺

初起皮中如蟲行狀。已上諸證。又以所遇之時而

命名。非行痺痛痺著痺外。又有皮脈筋肌骨之痺

也。故骨痺不已。復感於邪。內舍於腎。筋痺不已。復感於

邪。內舍於肝。脈痺不已。復感於邪。內舍於心。肌痺不

已。復感於邪。內舍於脾。皮痺不已。復感於邪。內舍於

肺。所謂痺者。各以其時。重感於風寒溼之氣也。肺痺

者。煩滿喘而嘔。心痺者。脈不通。煩則心下鼓。暴上氣

而喘。噎乾善噫。厥氣上則熱。肝痺者。夜臥則驚。多飲

數小便上為引如懷腎痺者善脹尻以代踵脊以代頭。脾痺者四肢懈惰發欬嘔汁上為大寒。

肺痺則肺氣不清胃熱上逆故煩喘而嘔心痺則脉道不通心火內衰溼氣凌心故恐肝痺則血液阻滯水飲客之故上為引急如有所懷也腎痺則胃之關門不利故善脹濁陰溼邪傷其陽氣所以脚攣不能伸身僂不能直也脾痺則陽氣不運故四肢懈惰上焦痞塞也。

腸痺者數飲而出不得中氣喘爭時發飧泄。

醫通卷之六 痺

三

腸者兼大小腸而言腸間病痺則下焦之氣不化故雖數飲而小便不得出則本末受病故與中氣喘爭蓋其清濁不分故時發飧泄也。

胞痺者少腹膀胱按之內痛若沃以湯滿於小便上為清涕。

胞者膀胱之脬也膀胱氣閉則水道不行故按之內痛若以熱湯沃之小便得外熱之助方得稍通而猶滯澀不利則治宜溫助氣化可知膀胱之脉從巔入絡腦故上為清涕以太陽經氣不固而精

氣上脫又須溫補無疑蓋緣精泄之後寒氣乘虛入於膀胱之內而致小便淋瀝不通莖中痛引穀道甚則臍腹脹痛此屬津液枯竭之故誤與利水藥必致喘逆服急而死老人陰虛泉竭多有此證。曾見膀胱脹破淋瀝無度時雖暫寬不久即斃。諸痺不已亦溢內也其風氣勝者其人易已也其入藏者死其留連筋骨間者疼久其留皮膚間者易已。凡痺之類逢寒則急逢熱則縱。寒從中生者是人多痺氣也陽氣少陰氣多故身寒。

醫通卷之六 痺

四

如從水中出

人有身寒湯火不能熱厚衣不能溫然不能凍慄是人素腎氣勝以水為事太陽氣衰腎脂枯不長一水不能勝兩火腎者水也而生於骨腎不生則髓不能滿故寒甚至骨也所以不能凍慄者肝一陽也心二陽也腎孤藏也一水不能勝二火故不能凍慄病名骨痺是人當學節也。

素腎氣勝言稟氣本充也以水為事言嗜慾無節傷其真陽無陽則陰無以生故腎脂枯不長無陰

則陽無以化故寒甚至骨也

病在陽者命曰風病在陰者命曰痺陰陽俱病命曰風痺

陽受風氣故在陽者命曰風陰受濕氣故入陰則命曰痺

風痺淫瀼病不可已者足如履冰時如入湯中股脛淫瀼煩心頭痛時嘔時暈同眩已汗出久則目眩悲以喜恐短氣不樂不出三年死也

寒痺之為病也留而不去時痛而皮膚不仁刺布衣

醫通卷之六 痺

五

者以火焯之刺大人者以藥熨之以醇酒二十觔蜀椒一升乾薑一觔桂心一觔凡四種皆咬咀漬酒中用綿絮一觔細布四丈并內酒中置酒馬矢燼中蓋封塗勿使泄五日五夜出布絮曝乾之乾復漬以盡其汁每漬必晬其日乃出乾乾并用漬與綿絮復布為複巾長六七尺為六七巾則用之生桑炭炙巾以熨熨寒痺所刺之處令熱人至於病所寒復炙巾以熨之三十遍而止汗出以巾拭身亦三十遍止起步內中無見風每刺必熨如此病已矣此所謂內熱也

張氏醫通 卷六

內納同謂溫其經使熱氣內入血脉流通也布衣血氣滿濁故當以火焯之即近世鍼挑艾熨之類

周痺者在於血脉之中隨脉以上隨脉以下不能左右各當其所○風寒淫氣客於分肉之間迫切而為沫沫得寒則聚聚則排分肉而分裂也分裂則痛痛則神歸之神歸之則熱熱則痛解痛解則厥厥則他痺發發則如是此內不在藏而外未發於皮獨居分肉之間真氣不能周故命曰周痺

金匱云問曰血痺病從何得之師曰夫尊榮人骨弱

醫通卷之六 痺

六

肌膚盛重因疲勞汗出卧不時動搖加被微風遂得之但以脉自微滿在寸口關上小緊宜鍼引陽氣令脉和緊去則愈
血痺陰陽俱微寸口關上微尺中小緊外證身體不仁如風痺狀黃善桂枝五物湯主之
血痺者寒淫之邪痺著於血分也辛苦勞勩之人皮膚緻密筋骨堅強雖有風寒濕邪莫之能客惟尊榮奉養之人肌肉豐滿筋骨柔脆素常不勝疲勞行卧動搖或遇微風則能痺著為患不必風寒

四四七

溼之氣雜至而為病也。上條言脉自微濇而關寸小緊。為溼痺血分。所以陽氣不能外行。故宜鍼引陽氣以和陰血。下條言陰陽俱微而尺中小緊。為營衛俱虛。所以身體不仁。故宜藥通營衛。行散其痺。則緊去人安而愈矣。○夫血痺者。即內經所謂在脉則血凝不流。仲景直發其所以不流之故。言血既痺。脉自微濇。然或寸或關或尺。其脉見小急之處。即風入之處也。故其鍼藥所施。皆引風外出之法也。

醫通卷之六 痺

七

腎著之病。其人身體重。腰中冷如坐水中。形如水狀。反不渴。小便自利。飲食如故。病屬下焦。身勞汗出。衣裏冷溼。久久得之。腰以下冷痛。腹重如帶五千錢。甘薑苓朮湯主之。

此證乃溼邪中腎之外廓。與腎藏無預也。雖腰中冷如坐水中。實非腎藏之真氣冷也。今邪著下焦。飲食如故。不渴。小便自利。且與腸胃之府無預。况腎藏乎。此不過身勞汗出。衣裏冷溼。久久得之。但用甘草薑茯苓白朮。甘溫淡滲。行濕足矣。又何

取煖腎壯陽哉

諸肢節疼痛。身體羸。脚腫如脫。頭眩短氣。溫溫欲吐。桂枝芍藥知母湯主之。

此即總治三焦痺之法。頭眩短氣。上焦痺也。溫溫欲吐。中焦痺也。脚腫如脫。下焦痺也。肢節疼痛。身體羸。羸筋骨痺也。由是觀之。當是風寒溼痺。其營衛筋骨三焦之病。然溼多則腫。寒多則痛。風多則動。用桂枝治風。麻黃治寒。白朮治濕。防風佐桂枝。附子佐麻黃。白朮其芍藥。生薑甘草亦如桂枝湯

醫通卷之六 痺

八

之和其營衛也。知母治脚腫。引諸藥下行。附子以行藥勢。開痺之大劑也。

戴人云。痺病以溼熱為源。風寒為兼。三氣合而為痺。其脉沉濇。奈何治此者。不問經絡。不分藏府。不分表裏。便作寒溼脚氣。烏之附之。乳之沒之。種種燥熱攻之中。腕灸之。臍下燒之。三里火之。蒸之。熨之。湯之。炕之。以致使溺濇滯。前後俱閉。虛躁轉甚。肌膚日削。飲食不下。雖遇扁華亦難措手。若此者。何哉。胸膈間有寒痰。故也。痺病本不死。死於醫之誤也。

景岳全書云。觀痺論曰。風寒溼三氣雜至。合而為痺。而壽夭剛柔論又曰。在陽者命曰風。在陰者命曰痺。何也。蓋三氣之合。乃專言痺證之所因也。曰在陽為風。在陰為痺。又分言表裏之有殊也。如風之與痺。本皆由感邪所致。但外有表證之見。而見發熱頭疼等證。或得汗即解者。是皆有形之謂。此亦陽邪在陽分。是即傷寒中風之屬也。故病在陽者。命曰風。若既受寒邪。而初無發熱頭疼。又無變證。或有汗或無汗。而筋骨之痛如故。及延綿久不能愈。而外無表證之見。

醫通卷之六 痺

九

者是皆無形之謂。此以陰邪直走陰分。即諸痺之屬也。故病在陰者。命曰痺。其或既有表證。而疼痛又不能愈。此即半表半裏。陰陽俱病之證。故陰陽俱病者。命曰風痺。此所以風病在陽。而痺病在陰也。然則諸痺者。皆在陰分。亦總由真陰衰弱。精血虧損。故三氣得以乘之。而為此諸證。經曰。邪入於陰。則痺。正謂此也。是以治痺之法。最宜峻補真陰。使血氣流行。則寒邪隨去。若過用風溼痰滯等藥。而再傷陰氣。必反增其病矣。

行痺者。走注無定。風之用也。經言。病在陽者。命曰風。在陰者。命曰痺。陰陽俱病。命曰風痺。越脾加水附湯。輕則羌防歸朮葛桂赤茯甘草威靈仙蒼朮黃芩。若病久大虛。非大補氣血不可。如日從事乎散風清火。則脾肺必敗。終致不起。○痛痺者。痛有定處。乃溼氣傷腎。腎不生肝。肝風挾溼。流走四肢。肩髃疼痛。拘急浮腫。金匱烏頭湯加羌活官桂。服後燉熱稀粥。助其作汗。乃解。身體痛如欲折。肉如錐刺。刀割。千金附子湯。○苦痺者。痺著不仁。經曰。營氣虛則不仁。衛氣虛

醫通卷之六 痺

十

則不用營衛俱虛。則不仁。且不用靈樞云。衛氣不行。則為麻木。東垣治麻痺。必補衛氣。而行之。渾身麻木。不仁。或左或右。半身麻木。或面或頭。或手臂。或脚腿。麻木不仁。並宜神效黃耆湯。皮膚間麻木。此肺氣不行也。本方去蔓荊倍黃耆。加防風。如肌肉麻。營氣不行也。去蔓荊加桂枝。羌防手足麻。痺臂痛不能舉。多眠昏冒者。支飲也。氣口脈滑。指迷茯苓丸。脈浮者。二陳湯加桂枝枳椇。○若手麻。乃是氣虛。十指麻。乃是溼痰死血。手指麻木。是氣不行。有頑痰死血也。導痰

湯加烏藥蒼朮。○風吹手足痠疼而腫是寒溼桂枝附子湯。○因於風者百節走痛烏藥順氣散加羌活南星蒼朮。○因於濕者天陰即發身體沉重痠疼除濕獨痛湯在上痛者加桂枝桔梗在下痛者加防己木通多汗加黃耆防風自汗身重防己黃耆湯。○寒濕不可屈伸者烏頭湯活絡丹選用并外用摩風膏。○因火者五苓散加酒芩黃藥竹瀝薑汁。○因溼熱者肢節疼痛有背沉重胸膈不利下注足脛痛腫當歸拈痛湯。○熱毒流入肢節疼痛患處必熱千金犀

醫通卷之六 痺

十一

角散。○血瘀者芎歸桃仁紅花威靈仙煎成入麝少許。○血痺者邪入於陰也經云人卧則血歸於肝汗出而風吹之血凝於膚者為痺是也黃耆桂枝五物湯晝輕夜重加當歸。○痺而身寒如從水中出者屬寒溼附子丸。○血氣凝滯手足拘攣疼重風寒溼三氣雜至者改定三痺湯。○周痺者真氣不能周於身故周身痺痛用獨痺湯行痺上半身甚用烏藥順氣散下半身甚用虎骨散痛痺用烏頭湯著痺用除溼獨痛湯不應用補中益氣加熟附子羌活蒼朮黃藥

○有痺遍身走痛無定二陳湯加羌活風化硝薑汁糊丸服。○痺在骨安腎丸。○痺在筋羚羊角散。○痺在脉人參丸。○痺在肌肉神効蓄著湯。○痺在皮越脾湯加羌活細辛白蒺藜。○痺在腸吳茱萸散。○痺在胞腎瀝湯虛寒茯苓丸虛寒甚者巴戟丸。○熱痺千金犀角散。○冷痺巴戟天湯。○寒痺宜以蜀椒乾薑桂心各四兩醇酒五觔絮四兩布五尺馬矢火煨一伏時將絮布曝乾收盡炙熱敷之。○著痺不移脰肉破身熱脉濡者不治。

醫通卷之六 痺

十一

凡治痺證不明其理以風門諸通套藥施之者醫之過也夫痺證非不有風然風入在陰分與寒溼互結擾亂其血脉致身中之陽不通於陰故致痺也古方多有川麻黃白芷者以麻黃能通陽氣白芷能行營衛然已入在四物四君子等藥之內非顯發表明矣至於攻裏之法則從無有用之者以攻裏之藥皆屬苦寒用之則陽愈不通其痺轉入諸府而成死證多矣可無明辯而深戒歟
診○脉大而濇為痺脉急亦為痺肺脉微為肺痺心

脉微為心痺。右寸沉而遲。濇為皮痺。左寸結而不流。利為血痺。右關脉舉按皆無力。而濇為肉痺。左關弦緊而浮沉有力為筋痺。

醫通卷之六 痺

者其故何也。惟有因鬼神之事乎。曰此亦有故邪留而未發。因而志有所惑。及有所慕。血氣內亂。兩氣相搏。其所從來者微。視之不見。聽而不聞。故似鬼神。金匱云。寸口脉沉而弱。沉即主骨。弱即主筋。沉即為腎弱。即為肝。汗出入水中。如水傷心。歷節黃。汗出故曰歷節。盛人脉濇小。短氣。血汗出。歷節疼。不可屈伸。此皆飲酒汗出。當風所致。病歷節。不可屈伸。疼痛。烏頭湯主之。并治脚氣疼痛。

痛風 歷節

靈樞云。賊風邪氣之傷人也。令人病焉。今有不離屏蔽。不出室穴之中。卒然病者。不離賊風邪氣。其故何也。曰此皆嘗有所傷於濕氣。藏於血脉之中。分肉之間。久留不去。若有所墮。墜惡血在內。而不去。卒然喜怒不節。飲食不適。寒溫不時。腠理閉而不通。其開而遇風寒。則血氣凝結。與故邪相襲。則為寒痺。其有熱。則汗出。汗出則受風。雖不遇賊風。邪氣必有因加而發焉。其母所遇邪氣。又母怵惕之所志。卒然而病。

醫通卷之六 痛風

者其故何也。惟有因鬼神之事乎。曰此亦有故邪留而未發。因而志有所惑。及有所慕。血氣內亂。兩氣相搏。其所從來者微。視之不見。聽而不聞。故似鬼神。金匱云。寸口脉沉而弱。沉即主骨。弱即主筋。沉即為腎弱。即為肝。汗出入水中。如水傷心。歷節黃。汗出故曰歷節。盛人脉濇小。短氣。血汗出。歷節疼。不可屈伸。此皆飲酒汗出。當風所致。病歷節。不可屈伸。疼痛。烏頭湯主之。并治脚氣疼痛。

不可屈伸

烏頭湯治歷節不可屈伸疼痛復治脚氣疼痛不可屈伸二者之病皆是風寒傷於筋麻黃開汗孔通腠理散寒邪解風痺芍藥以理血痺甘草通經脈以和藥黃耆益衛氣氣壯則邪退烏頭善走入肝逐風寒故筋脈之急者必以烏頭治之然以蜜煎取緩其性使之留連筋骨以利其屈伸且蜜之潤又可益血養筋兼制烏頭燥熱之毒

醫通卷之六 痛風

五

冷水或立澤地或扇取涼或卧當風寒外搏熱血得風寒汗濁凝滯所以作痛夜則痛甚行於陰也治法以辛熱之劑流散寒溼開發腠理其血得行與氣相和其病自安然有數種治法稍異痛風而痛有常處其痛上赤腫灼熱或遍身壯熱此欲成風毒宜敗毒散如肢節痛須用羌活去風溼亦宜用之肥人肢節痛多是風溼痰飲流注宜導痰湯瘦人肢節痛是血枯宜四物加羌防老人性急作勞患兩腿痛動則痛甚或血痢用瀉藥惡血流入經絡隧道而變痛風並

宜四物加桃仁陳皮牛膝生甘草煎入生薑研潛行散有瘀積者加酒熱服并刺委中出血然非二三十貼不効○壯年人性躁兼嗜厚味患痛風攣縮此挾痰與氣證導痰湯加牛膝枳殼通草菴仁煎入生薑研潛行散熱服亦須多服乃効○按濕熱痰火死血鬱於經絡四肢麻痺或痛或癢輕而新者可以緩治久而重者必加烏附驅逐痰溼壯氣行經大便阻滯必用大黃昧者畏其峻攻多致狐疑不知邪毒流滿經絡非烏附豈能散結燥熱結滯腸胃非硝黃豈能

醫通卷之六 痛風

六

潤燥要在合宜耳

歷節○景岳全書曰歷節風痛以其痛無定所即行痺之屬也病源云歷節風痛是氣血本虛或因飲食腠理開汗出當風所致或因勞倦調護不謹以致三氣之邪徧歷關節與氣血相搏而疼痛非常或如虎之咬故又有白虎歷節之名中藏經曰歷節疼痛者因醉犯房而得之此其槩也大都痛痺之證多有晝輕而夜重者正陰邪之在陰分也其有遇風雨陰晦而甚者此正陰邪侮陽之證也或得暖遇熱而甚者

此溼熱傷陰之火證也。有火者宜從清涼。有寒者宜從溫熱。若筋脉拘滯。伸縮不利者。此血虛血燥證也。非養血養氣不可。

遍身骨節疼痛。肢節如槌。晝靜夜劇。如虎嚙之狀。乃痛風之甚者也。必飲酒當風。汗出入水。遂成斯疾。寒則倉公當歸湯。千金大棗湯。防已湯。選用熱則千金犀角湯。當歸拈痛湯。加薑汁炒黃蘗。犁者為寒腫者為濕。汗者為風。三氣雜至。傷於血脉之中。營衛滯滯不行。故痛。用虎骨犀角沉香青木香當歸羌活桂枝。

醫通卷之六 歷節

十一

秦艽牛膝骨碎補桃仁甘草水煎入麝少許。歷節風毒攻注。骨節疼痛。發作不定。烏藥順氣散。不應五積散。四肢歷節疼。其人短氣脉沉。為留飲。導痰湯加減。身體腫痛。一味木通用。二兩煎服。身必發出紅丹汗。出至足頃。時即愈。外治之法。以斲艾筋許。先以一半焙乾。攤痛處。外鋪燈心草一層。以指甲在痛傷不時攢之。冷則更遞。焙用三次。少歇。又頃如前。再用日四五度。効不可撫。摩則毛竅閉鬱也。又法。好陳醋五大碗。煎沸。入葱白一筋。將葱裏痛處熨之。

著即麻木也。

石頑曰。按痛風一證。蓋稱謂之賊風。素問謂之痺。金匱名曰歷節。後世更名白虎歷節。多山嵐瘴氣。乘虛襲於經絡。氣血凝滯所致。近世邪說盛行。而名之曰箭風。風毒腫脹。乃謂之曰箭袋。禁絕一切湯藥。恣行艾熨。鍼挑。此雖靈樞刺布衣之法。而藥熨之方。世絕不聞。使既病之肌肉。復受無辜之痛楚。奈何。惜哉。無知甘受其惑。良可慨夫。

醫通卷之六 歷節

六

麻木 與痺證參看

營衛滯而不行則麻木如坐久倚著壓住一處麻不能舉理可見矣麻則屬痰屬虛木則全屬溼痰死血一塊不知痛癢若木然是也○脉沉滑體厚人屬痰與溼二木二陳先少佐羌獨桂枝等風藥一二味次兼參耆補氣○脉微弱或弦大無力病久體羸者屬氣虛補中益氣加熟附子一片夏月對生脉散或清燥湯○一塊不知痛癢陰寒益甚或日輕夜重脉澇而芤或弦屬痰挾死血宜活血行氣二陳加芎歸桃

醫通卷之六 麻木

十九

仁泥紅花牛膝非汁之類大便見黑而不作瀉者小劑桃核承氣湯微利之○十指麻木屬胃中溼痰死血二陳加二朮桃仁紅花少加附子行經○溼熱下流兩脚麻木或如火燎者二妙加牛膝作丸不應少加肉桂東垣治閉眼則渾身麻木開眼則漸退久而方止晝減夜甚為陽氣衰而溼伏陰分也三痺湯去烏頭加蒼朮黃蘗又合眼則麻開眼即不麻近火則頭眩暈者風氣下陷於血分不得升越而作也三痺湯去烏頭加羌活麻黃凡婦人素有鬱悒者當舒

鬱逍遙散加補氣行溼藥

薛立齋治劉孟春有痰兩臂作麻兩目流淚服祛風化痰藥痰愈甚臂反痛不能伸手指俱攣薛曰麻屬氣虛因前藥而復傷肝火盛而筋攣耳况風自火出當補脾肺滋水則風自退痰自清遂用六味丸補中益氣湯三月而愈
石頑治洋客巴慈明婦產後眩暈心悸神魂離散若失藏府之狀開眼則遍體麻木如在雲霧之中必緊閉其目似覺稍可晝日煩躁夜則安靜專事

醫通卷之六 麻木

二十

女科者用四物等血藥則嘔逆不食更一醫用薑附等熱藥則躁擾不寧其脉虛大而數按之則散舉之應指此心火浮散之象因艱產受驚痰飲乘虛襲入心包絡中留伏膈上有入無出所以綿延不已蓋目閉則諸竅皆閉痰火堵塞心竅所以神識無主目閉則諸竅俱閉痰火潛伏不行故得稍安與東垣所言合眼則陽氣不行之麻木迥殊况晝甚夜輕明是上焦陽位之病與理痰清火之劑諸證漸寧然或因驚志或因飲食不時舉發此伏

既隔上之痰無從搜滌也。乘發時用獨參湯下紫雪，開通隔膜，仍與前藥調補，半載而康。

痿 痿厥

素問云：肺熱葉焦，則皮毛虛弱，急薄者，則生痿躄也。心氣熱，則下脈厥而上，上則下脈虛，虛則生脈痿。樞折，挈筋縱而不任地也。肝氣熱，則膽泄，口苦筋膜乾。筋膜乾，則筋急而攣，發為筋痿。脾氣熱，則胃乾而渴。肌肉不仁，發為肉痿。腎氣熱，則腰脊不舉，骨枯而髓減，發為骨痿。

戴人云：痿之為狀，兩足痿弱，不能行，皆由腎水不能勝心火。心火上燦，肺金肺受火制，六葉皆焦，皮毛虛

弱急而薄者，則生痿躄。痿者，足不能伸而行步，危然也。腎乃肺金之子，今腎水衰少，隨火上炎，腎水既衰，則骨髓衰竭，由使內太過所致。直斷曰：痿病無寒，故痿之作也。五六月皆其時也。故病痿之人，其脈浮軟。今之行藥者，凡見脚膝痿弱，難於行步，或一足不伸，便作寒溼脚氣治之，驟用烏附乳沒威靈仙之類，燔鍼艾火湯蒸袋蒸，痿弱轉加如此而死，豈非天乎。夫治痿與治痺頗異，風寒濕痺，猶可蒸湯灸燔，時或一効。惟痿用之轉甚者，何也？蓋痿以肺熱葉焦而成。

以此傳於五藏。豈有寒者歟。若痿作寒治。是殺之也。夫痿病不死。死者皆藥之誤也。

石頑曰。痿證藏府病。因雖曰不一。大都起於陽明濕熱。內蘊不清。則肺受熱乘。而日槁。脾受溼淫。而日溢。遂成上枯下溼之候。舉世靡不以腎虛為事。陽明溼熱。從無齒及之者。或云痿病既屬濕熱。何古方多用附子。辛熱而愈者。殊不知溼熱沉滯。既久。非借辛熱之力。不能開通經隧。原非為腎藏虛寒而設。若真陽未衰。槩行溫補。而不知清熱溼淫。寧無反助溼熱之

醫通卷之六 痿

五

患耶。

凡人自覺兩足熱如火炙。自足踝下上衝膝腿。且痿弱軟痛。能行而不能久立。脉濡而數。乃陰虛而挾濕熱也。虎潛丸不應。少加附子。骨痿不能起於牀者。金剛丸。經言骨痿者。生於大熱也。有所遠行勞倦。逢大熱而渴。渴則陽氣內伐。內伐則熱舍於腎。腎者水藏也。今水不勝火。則骨枯而水虛。足不任身。發為骨痿。此溼熱成痿。多發於夏。令人骨乏無力。故治痿獨取陽明。東垣獨得其秘。而用清燥之劑。主以清暑益

氣湯。屬濕痰者。手足軟弱。脉沉滑。兼腰膝麻木。或腫。二陳湯加二朮。羌活黃蘗竹瀝薑汁。黑瘦人脉瀆弱。或左脉大而無力。行步艱難。或兼盜汗。陰虛等證者。是血虛有火。四物加牛膝肉桂黃蘗蒼朮。陰血衰弱。不能養筋。筋緩不能自收。持故痿弱無力。補血榮筋。九氣虛痿弱無力。四君子加蒼朮黃蘗肉桂黃耆。肥白人脉沉緩。或滑。惡心胃膈不利。屬氣虛有痰。六君子加蒼朮黃蘗竹瀝薑汁。兼食積。即氣口弦滑。腹脹惡食。是食積妨礙脾氣。不得運於四肢。

醫通卷之六 痿

五

導痰湯加查麴木瓜防己。挾死血者。脉沉澀。或弦而按之則扎。為惡血流於腰膝。或因產後。或跌撲傷損而得者。不可作虛治。痿厥。足痿弱不收。為痿厥。有二。一屬腎與膀胱經。云恐懼不解。則傷精。精傷則骨痿。痿厥。精時自下。是腎傷精脫也。都炁丸。審係陽虛。用八味丸。又云三陽為病。發寒熱。下為癰腫。及為痿厥。腦痛。是膀胱在下。發病也。五苓散。一屬脾溼傷腎。經云。凡治痿厥。發逆。肥貴人膏梁之疾也。腎著湯加草薢。又云。秋傷於溼。

上逆而救發為痿厥。小青龍湯去麻黃加羌活。○腎虛之人六七月之間溼令大行。溼熱相合痿厥之病。大作。脉沉濡而數。小水赤濁。或作腫痛。腰以下痿軟。不能動行走。不正。兩足欲倒。清燥湯。○伸不能屈。屈不能伸。腰膝腿脚腫痛。行步艱難。安腎丸。○目中流火。視物昏花。耳鳴耳聾。困倦乏力。寢汗。憎風。行步不正。兩脚欲倒。卧而多驚。腰膝無力。腰以下消瘦。加味虎潛丸。凡老人痿厥。累用虎潛丸不愈。即於本方加附子立愈。蓋附子有反佐之力也。○又有脚膝痿弱。

醫通卷之六 痿厥

下尻腎皆冷。陰汗。膝臭。精滑不固。脉沉數有力。此為膏梁厚味所致。火鬱於內。逼陽向外。即陽盛拒陰。滋腎丸。苦寒下之。肥盛蒼黑人。足膝痠爽。皆屬溼熱。潛行散。二妙散。誤用溫補必殆。子和云。風痺痿厥。四證本自不同。而近世不能為辨。一槩作風冷治之。下虛補之。此所以曠日彌年而不愈者也。夫四末之疾。動而或動者為風。不仁或痛者為痺。弱而不川者為痿。逆而寒熱者為厥。其狀未嘗同也。故其本源又復大異。風者必風熱。相兼痺者必

風寒溼相合痿者必火。乘金厥者或寒或熱。皆從下起。今治之者不察其源。見於手足。痺曳。便謂之風。左傳雖謂風溼未疾。不知風暑燥溼火寒六氣皆能為四末之疾也。

祝仲寧治一人。病腰膝痺痛。皆以為寒。率用烏附。蛇酒藥。盛暑猶著綿。如是者三載。祝診之曰。此溼熱相搏而成。經所謂諸痿生於肺熱也。即令禿其綿。與清燥湯飲之。曰。疾已深。又為熱藥所誤。非百貼不効。服三月餘而痊。

醫通卷之六 痿厥

李士材治兵尊高玄圃。患兩足痿軟。神氣不足。向服安神壯骨之藥。不効。改服滋腎牛膝薏苡二妙散之屬。又不効。純用血藥。脾胃不實。診之。脉皆沖和。按之亦不甚虛。惟胛部重取之。清而無力。此上虛下陷。不能制水。則溼氣墜於下焦。故膝脛為患。耳進補中益氣。倍用升柴。數日即愈。夫脾虛下陷之證。若誤用牛膝等下行之劑。則愈陷。此而藥之所以無功也。

百合

金匱云論曰百合病者百脉一宗悉致其病也意欲食復不能食常默默欲卧不能卧欲行不能行飲食或有美時或有不用聞食臭時如寒無寒如熱無熱口苦小便赤諸藥不能治得藥則劇吐利如有神靈者身形如和其脉微數每潮時頭痛者六十日乃愈若溺時頭不痛漸漸然者四十日愈若溺時快然但頭眩者二十日愈其證或未病而預見或病四五日而出或病二十日或一月微見者各隨證治之

醫通卷之六 百合

三

百合病發汗後者百合知母湯主之。百合病下之後者滑石代赭湯主之。百合病吐之後者百合雞子湯主之。百合病不經吐下發汗病形如初者百合地黃湯主之。百合病一月不解變成渴者百合洗方主之。百合病渴不差者栝蒌牡蠣散主之。百合病變發熱者百合滑石散主之。百合病見於陰者以陽法救之見於陽者以陰法救之見陽攻陰復發其汗此為逆見陰攻陽乃復下之此亦為逆。所謂百脉一宗言周身之血盡歸於心上也心主

血脉又上火若火淫則熱畜不散流於血脉故百脉一宗悉致其病也人身氣陽而血陰若氣盛則熱氣衰則寒今病在血不干於氣所以如寒無寒如熱無熱欲食不食欲卧不卧欲行不行皆陽火燦陰無可奈何之狀也又上熱則為口苦下熱則為便赤亦陽火燦陰之患也藥雖治病然必藉胃氣以行之若毒血在脾胃經脉閉塞藥雖入而胃弱不能行故得藥轉劇而吐利也病不在皮肉筋骨則身形如和惟熱在血故脉微數也脉數血熱

醫通卷之六 百合

三

則心火上炎不下交於腎而膀胱之經亦不得引精於上上虛則溺時漸然頭眩甚則為頭痛以此微其可卜其愈日之遠近也其治法咸用百合為君以安心補神能去血中之熱利大小便導滌痰積然必鮮者始克有濟若汗之而失者佐知母以調其上焦之津液下之而失者佐滑石代赭以理其下焦之痺結吐之而失者佐雞子黃以補其中焦之營血若不經吐下發汗但佐生地黃汁以涼血而涼則熱毒解而蘊積自行故大便出如黑漆

矣。其一月不解。百脉壅塞。津液不化而成渴者。故用百合洗之。則一身之脉皆得通暢。而津液行。渴自止。勿食鹽豉者。以味鹹而凝血也。若洗後渴不瘳。是中無津液。則以栝蒌牡蠣主之。若變發熱。乃脉鬱而成熱。佐滑石以通利之。百合病皆持兩端。不表不裏。為其熱行血脉之中。非如傷寒可行汗下等法。所以每多誤治之失。往往有綿延經歲不已者。愈期不復可拘也。至於誤行汗下。變證救治。大畧不逾上法。但當隨所稟虛實偏勝而調之。切

醫通卷之六 百合

三

勿誤認下元虛弱而用溫補之法也。○按百合病。即痿證之暴者。傷寒後得此為百合肺病。日久而得者為痿。

石頑治內翰孟端士尊堂太夫人。因端士職任蘭臺。久疎定省。兼聞稍有違和。虛火不時上升。自汗不止。心神恍惚。欲食不能食。欲卧不能卧。口苦小便難。溺則洒淅。頭暈自去歲迄今。歷更諸醫。每用一藥。輒增一病。用白朮則寒脹滿。用橘皮則喘息。怔忡用遠志則煩擾。開熱用木香則腹熱咽乾。

用黃耆則迷悶不食。用枳殼則喘欬。氣乏用門冬則小便不禁。用肉桂則顛脹欬逆。用補骨脂則後重燥結。用知藥則小腹枯癯。用芩梔則臍下引急。用香薷則耳鳴目眩。時時欲人扶掖而走。用大黃則臍下築築。少腹愈覺收引。遂致畏藥如蠍。惟日用人參錢許。入粥飲和服。聊藉支撐。交春虛火倍劇。火氣一升。則周身大汗。神氣駸駸欲脫。惟倦極少寐。則汗不出而神思稍寧。覺後少頃。火氣復升。汗亦隨至。較之盜汗迥殊。直至仲春中。澣澣石頑

醫通卷之六 百合

三

診之。其脉微數。而左尺與左寸倍於他部。氣口按之。似有似無。診後欬述從前所患。并用藥轉劇之。由曾遍詢吳下諸名醫。無一能識其為何病者。石頑曰。此本平時思慮傷脾。脾陰受困。而厥陽之火盡歸於心。擾其百脉。致病名百合。此證惟仲景金匱要畧言之。其詳。本文原云。諸藥不能治。所以每服一藥。輒增一病。惟百合地黃湯為之。尚藥奈病久中氣虧乏。逮盡復經藥。誤而成壞病。姑先用生脉散。加百合茯苓神龍齒。以安其神。稍兼莫連。以

折其勢數劑稍安卽令勿藥以養胃氣但令日用鮮百合煮湯服之。交秋天氣下降火氣漸伏可保無虞。迨後仲秋端士請假歸省欣然勿藥而康。後因勞心思慮其火復有升動之意。或令服仿金九而安。嗣後稍覺火炎卽服前九第苦燥之性苦先入心兼之辛燥入肝久服不無反從火化之虞乎。治權衡之要可不預爲顧慮乎。

醫通卷之六 百合

三

脚氣

千金論云何以得之於脚。問曰風毒中人隨處皆得作病何偏著於脚也。答曰夫人有五藏心肺二藏經絡所起在手十指肝腎與脾三藏經絡所起在足十趾。夫風毒之氣皆起於地地之寒暑風溼皆作蒸氣是常履之所以風毒之中人也。必先中脚久而不瘥。遍及四肢腹背頭項也。微時不覺癢滯乃知經云次傳間傳是也。

醫通卷之六 脚氣

五

得此病多不令人卽覺。會因他病一度乃始發動。或奄然大悶經三兩日不起方乃覺之。諸小庸醫皆不識此疾。漫作餘病治之。莫不盡斃。故此病多不令人識也。始起甚微。食飲嬉戲氣力如故。惟卒起脚屈弱不能動。有此爲異耳。黃帝云緩風溼痺是也。論風毒相貌。夫有脚未覺異而頭項臂膊已有所苦。有諸處皆悉未知而心腹五內已有所困。又風毒之中人也。或見食嘔吐。憎聞食臭。或有腹痛下痢。或大小便秘澀不通。或胸中衝悸不欲見光明。或精神

昏憤或喜迷妄。語言錯亂。或壯熱頭痛。或身體酷冷。疼煩。或覺轉筋。或腫不腫。或腫腿頑痺。或時緩縱。不隨。或復百節。或急。或小腹不仁。此皆脚氣狀貌也。亦云風毒脚氣之候也。其候難知。當須細意察之。不爾必失其機要。一朝病成。難以理。婦人亦爾。又有婦人產後。春夏取涼。多中此毒。深宜慎之。其熱悶。身癱。驚悸。心煩。嘔吐。氣上。皆其候也。又但覺臍下冷。痞。幅然不快。兼小便淋瀝。不同生平。即是脚氣之候。頑弱名緩風。疼痛為溼痺。

醫通卷之六 脚氣

三

論得之所由。凡四時之中。皆不得久立。久坐。溼冷之地。亦不得因酒醉汗出。脫衣靴襪。當風取涼。皆令脚氣。若暑月久坐。久立。濕地者。則熱溼之氣。蒸人經絡。病發必熱。四肢痠疼。煩悶。若寒月久坐。久立。濕冷地者。即冷濕之氣。上入經絡。病發則四體酷冷。轉筋。若當風取涼得之者。病發則皮肉頑痺。諸處動。漸漸向頭。凡常之日。忽然暴熱。人皆不能忍得者。當於此時。不得頓取於寒。以快意也。卒有暴寒。復不得受之。皆生病也。世有勤功力學之士。一心注意於事。久

坐行立於溼地。不時動轉。冷風來擊。入於經絡。不覺成病。故風毒中人。或先中手足。十指因汗。毛孔開。腠理疎。通風如急箭。或先中足心。或先中足趾。或先中膝。已下。膈脛表裏者。若人初覺。即灸所患處。二三十壯。即愈。不復發也。黃帝云。當風取涼。醉已入房。能成此疾。

論冷熱不同。問曰。何故得者。有冷有熱。答曰。足有三陰三陽。寒中三陽。所患必冷。暑中三陰。所患必熱。故有表裏冷熱不同。熱者治以冷藥。冷者療以熱藥。

醫通卷之六 脚氣

三

以意消息之。脾受陽毒。即熱頑。腎受陰溼。即寒痺。論須療緩急。凡小覺病候。有異。即須大怖畏。決意急治之。勿緩。氣上入腹。或腫或不腫。胸膈逆滿。氣上肩息。急者。死不旋踵。寬者。數日必死。不可不急也。但看心下急。氣喘不停。或自汗數出。或乍寒乍熱。其脉促短而數。嘔吐不止者。皆死。論虛實可服藥。不可服藥。凡脚氣之疾。皆由氣實而死。終無一人以服藥致虛而殞。故脚氣之人。皆不待大補。亦不可大瀉。終不得畏虛。故頭止湯不服也。

如此者皆死不治

論脉候法○凡脚氣雖殊診候不異而三部之脉要須不違四時者為吉其逆四時者勿治餘如脉經所說此中不復具載其人本黑瘦者易治肥大肉厚赤白者難愈黑人耐風溼赤白不耐風冷瘦人肉硬肥人肉軟肉軟則受痰至深難愈也

論腫不腫○凡人久患脚氣不自知別於後因有他疾發動治之得瘥後直患嘔吐而復脚弱余為診之乃告為脚氣病者曰其平生不患脚腫何因名為脚

醫通卷之六 脚氣

三

氣不肯服湯餘醫以為石發狐疑之間不過一旬而死故脚氣不得一向以腫為候亦有腫者有不腫者其以小腹頑痺不仁者脚多不腫小腹頑後不過三五日即令人嘔吐者名脚氣入心如此者死在旦夕凡患脚氣到心難治以其腎水尅心火故也

論須慎不慎○凡脚氣之病極須慎房室羊肉牛肉魚蒜菘菜菘菜蔓青瓠子酒麪酥油乳糜猪雞鷄鴨有方用鯉魚頭此等並切禁不得犯之并忌大怒惟得食粳梁粟米醬豉葱韭薤椒薑橘皮又不得食諸

生果子酸酢之食犯者皆不可瘥又大宜生牛乳生粟子

論灸法○凡脚氣初得脚弱便速灸之并服竹瀝湯灸訖可服八風散無不瘥者惟急速治之若人但灸而不能服散服散而不灸如此者半瘥半死雖得瘥者或至一二年復更發動覺得便依此須速灸之及服散者治十愈此病輕者雖不即死治之不當根源不除久久期於殺人不可不精以為意○初風市穴灸百壯重者五六百壯勿令頓灸三報之○次伏

醫通卷之六 脚氣

三

兔穴灸百壯亦可五十壯○次犢鼻穴灸五十壯至百壯○次膝眼穴灸百壯○次三里穴灸百壯○次上廉穴灸百壯○次下廉穴灸百壯○次絕骨穴灸百壯凡此諸穴灸不必一頓灸盡壯數可日日報灸之三日之中灸令盡壯數為佳凡病一脚則灸一脚病兩脚則灸兩脚凡脚弱病皆多兩脚又一方云如覺脚惡便灸三甲及絕骨各一處兩脚惡者合四處灸之多少隨病輕重大要雖輕不可減百壯不瘥速以次灸之

論服湯藥色目○風毒之氣入人體中脉有三品內
外證候相似但脉有異耳若脉浮大而緩宜服續命
湯兩劑應瘥若風盛宜作越脾湯加白朮四兩勿冷
云若惡風者更加附子一枚若脉浮大緊轉缺宜作
竹瀝湯若病人脉微而弱宜服風引湯此脉多是因
虛而得之若大虛短氣力乏其間可作補湯隨病冷
熱而用之若未愈更服竹瀝湯若病人脉浮大而緊
缺此是三品之中最惡脉也或沉細而缺者此脉正
與浮大而緊者同是惡脉浮大者病在外沉細者病

醫通卷之六 脚氣

三

在內治當消息以意逆之雖其形尚可而手脚未至
弱極數日之中氣上即便命終如此之脉往往有人
得之無一存者急服竹瀝湯日服一劑切要湯勢當
令相及勿令半日之中空無湯也此湯竹汁多服之
若不極熱輒停在胃心更有人患每服當使極熱若
服竹瀝湯得下者必佳也續命湯治風毒病初得似
時行毒病而脉浮緩終不變缺此不治或數日而死
或十日而死或得便不識人或發黃或發斑或目赤
或下部穿爛者此最急得之即先服續命湯一劑須

服葛根麻黃湯下之若此不折更與續命湯兩三劑
必瘥○夫脚氣之病先起嶺南稍來江東得之無漸
或微覺疼痺或兩脛腫滿或行起澁弱或上入腹不
仁或時冷熱小便秘澁喘息氣衝喉氣急欲死食嘔
不下氣上逆者皆其候也若覺此證先與犀角旋復
花湯宜久服之以氣下小便利為度
按東垣云脚氣實由水溼然有二焉南方卑溼清溼
襲虛則病起於下此是外感北方常食糲乳又飲酒
太過脾胃有傷不能運化水溼下流此因內而至外

醫通卷之六 脚氣

三

者也○脚氣兩脛腫是為壅疾皆當疎下然太過則
損脾不及則病不去南方多見兩足粗大與疾借老
者初起治宜檳榔湯或四七湯香蘇散並加檳榔橘
皮以宣通其氣不使其壅壅既成者砭去惡血然後
服藥經云畜則腫熱砭石之也
脚氣之病初起其微飲食如故人多不覺惟卒然脚
膝屈弱或腫或不腫或頑痺或緩縱或癢急皆是溼
邪為患其腫者為溼脚氣不腫者為乾脚氣脚氣之
發必身痛發熱大類傷寒不可妄用傷寒等藥若卒

起脚弱或少腹不仁或轉筋嘔逆或腹痛下利或二便秘濇或驚悸妄錯但兩脛腫赤便作脚氣治○風勝者自汗走注脉浮弦越脾加木湯○寒勝者無汗攣急掣痛脉澹酒浸牛膝丸○濕勝者腫痛重著脉澹細除濕湯○冷痺惡風者非木附麻黃並川必不能開越脾加木附湯汗之或麻黃附子細辛湯加桂枝白朮亦妙○脚痺冷痛或時開熱不可屈伸者千金獨活湯○風冷脚痺疼痛攣弱不可屈伸者烏頭湯○暑勝者煩渴身熱或成水泡瘡脉洪清燥

醫通卷之六 脚氣

三九

湯○脚氣頭疼身熱肢節疼痛或一脚偏患軟弱羸曳狀如偏風者小續命加木瓜○三陽經受熱毒氣流脚蹠上掀赤腫痛寒熱如瘧白汗惡風或無汗惡寒敗毒散加蒼朮○三陰受寒溼著於脚膝上枯瘦色淡少腹不仁腹急疼痛上氣喘急八味丸加沉香○脚氣上入腹腹急上衝胸氣欲絕千金半夏湯脚氣衝心疼痛腫滿大小便秘沉香導氣湯○脚氣遍身腫痛喘促煩悶者木通散○因脚氣而服補劑太過小便不通者薑汁炒黑山梔木通赤芍赤茯苓當

歸生甘草梢不時煎服○脚氣初發一身盡疼或肢節腫便溺阻隔此屬濕熱先以羌活導滯湯導之後以常歸拈痛湯除之○脚氣上入少腹不仁崔氏八味丸○脚氣入腹喘急腹脹蘇子降氣湯佐以養正丹下氣甚捷○脚氣迫肺令人喘嗽小青龍湯加檳榔○脚氣嘔逆惡心畏食生料平胃散加木香大便秘加煨大黃○脚氣風毒生瘡腫痛心神煩熱犀角散○脚氣衝心火氣逆上也金鈴子散加茴香酒黃蘗另以附子末津調敷湧泉穴○脚氣初發從足起

醫通卷之六 脚氣

早

至膝腫骨腫疼者千金婢麻葉裹法○脚氣注蹠成孔至下半年日疼甚者此脚氣流成漏也以人中白火灸敷瘡口良○脚氣衝心礬石一兩酸漿水一斗五升煎三五沸浸脚良○活人書云凡脚氣服補藥及用湯藥漂洗過邪入於經絡皆醫之大禁也○大抵脚氣腫痛並屬溼熱或兼風兼暑當詳春夏病因六淫治之至於枯瘦而熱者屬陰虛瘦弱而寒者屬陽虛當作本證治之

診○脉浮弦起於風濡弱起於溼洪數起於熱遲濇

起於寒沉而伏毒在筋骨也。指下濇濇不調毒在血分也。夏暑脚膝冷痛其脉陽濡陰弱溼溫也。脚氣多從暑溼得之。

石頑治文學褚廷嘉精脫氣傷喘汗蒸熱如沐六脈浮芤按之乏力勢不得不從事溫補遂猛進黃耆建中易桂心加人參數貼而安因有脚氣痼疾。坂服腎氣丸不徹六七年來宿患未除堅懇石頑。劑絕病根乃彙取木附桂附著附參附等法兼採八風散中菊花鼈甲湯中鼈甲貝齒羚羊犀角風

醫通卷之六 脚氣

聖

引湯中獨活防已竹瀝湯中薑汁竹瀝為丸共襄祛風逐溼之功服後必蒸蒸汗出不終劑而數年之疾頓愈非深達法存千金妙義烏能及此。

鶴膝風

鶴膝風者脛細而膝腫是也。經云膝者筋之府屈伸不能行則僂俯筋將憊矣。治宜去風順氣活血壯筋。十全大補加杜仲牛膝羌活或五積散加松節血少虛寒而痛者四物加荊芥牛膝送活絡丹氣血流動更服八味丸加鹿茸牛膝調理正氣肝而忠自除矣。兼風溼者換骨丹下利後膝腫痛風邪乘虛入三陰經也。大防風湯服藥不能應手者外用雷火鍼法每日燂之不必若傷肌肉也。方用斬艾五錢丁香五分。

醫通卷之六 鶴膝風

聖

麝香三分合研勻入紙筒中痛處親熨紙三五層點火燂之以筋脉活動為度數日自効。又鶴膝風初起漫腫不紅屈伸不便者乘未潰時用陳年芥菜子研細以薑汁葱涕和白蜜調塗一伏時患處起疱。乾脫皮白愈。上二法若膿成者不可用也。

婦人鶴膝風證因胎產經行失調或鬱怒虧損肝脾而為外感所傷或先肢體筋攣繼而膝漸大腿漸細如鶴膝之狀若腫高赤痛者易治漫腫不赤痛者難治二三月潰而膿稠者易治半載後潰而膿清者難

治誤用攻伐復傷元氣尤為難治也大要當固元氣為主若食少體倦者六君子湯肺熱內熱寒熱往來者逍遙散發熱惡寒者十全大補湯少寐驚悸者歸脾湯月經過期者補中益氣湯月經先期者加味逍遙散腎水虛弱者六味地黃丸腎虛風襲者安腎丸腎氣丸參用凡潰後當大補脾胃若嘔出反痛或寒熱煩渴等證皆屬氣血虧損一於培補庶保終吉喻嘉言曰鶴膝風者即風寒溼之痺於膝者也如膝骨日大上下肌肉日枯且未可治其膝先養血氣使

醫通卷之六 鶴膝風

聖

肌肉漸榮後治其膝可也此與治偏枯之證大同小異急澆其未枯者使氣血流行而復榮倘不知此但用麻黃防風等散風之藥鮮有不全枯者故治鶴膝風而急攻其痺必并其足痿而不用矣○古方治小兒鶴膝風用六味地黃丸加鹿茸牛膝不治其風其義最善蓋小兒非必為風寒溼所痺多因先天所稟腎氣衰薄陰寒凝聚於腰膝故以六味丸補腎中之水以鹿茸補腎中之火以牛膝引至骨節而壯其裏擷之筋此治本不治標之良法也

諸風門

癘風

經云癘者營氣熱附其氣不清故使鼻柱壞而色敗皮膚瘍潰風寒客於脉而不去名曰癘風○風氣與太陽俱入行諸脉俞散於分肉之間與衛相干其道不利故使肌肉臃腫而有瘍衛氣有所礙而不行故其肉有不仁也○病骨節重鬚眉落名曰大風○脉風成爲癘○癘風者數刺其腫上已刺以銳鍼鍼其處按出其惡氣腫盡乃止常食方食毋食他食

醫通卷之六 癘風

聖

觀內經之論當分營衛爲治古方雖多但混瀉其風熱於營衛又無先後之分至東垣丹溪始分之活法機要云先樺皮散從少至多服五七日灸承漿穴七壯灸瘡愈再灸三灸之後服再造散祛血分之風熱戒房室三年病愈此先治其衛後治其營也丹溪云癘風須分在上在下看其疔瘡先見在上體多者氣受之也以醉仙散取臭毒惡血於齒縫中出先見在下體多者血受之也以再造散取惡物蟲積於穀道中出所以雖有上下道路之異然皆不於陽明一

經而已若上下同得者氣血俱受也用必勝散上下兼取陽明主胃與大腸無物不受故也夫氣為陽為衛血為陰為營身半已上陽先受之身半以下陰先受之故再造散治其病在陰者用皂角刺出風毒於營血中肝主血惡血留止其屬肝也蟲亦生於厥陰風木所化必用是法治其臟氣殺蟲為主以赤檳榔出營分毒邪白牽牛出衛分毒邪大黃引入腸胃利出瘀血惡物醉仙散治病在陽者用鼠粘子出風毒遍身惡瘡亞麻逐風滋肺潤皮膚蕤蕤土惡血身體

醫通卷之六 癩風

四

風癢通鼻氣防風為諸風之引導枯萸根治瘀血消熱附腫枸杞和血消風熱散瘡毒蔓荆子主賊風苦參治熱毒風皮膚肌肉煩躁生瘡赤癩石脫八味藥治功固至然必銀粉為使銀粉乃下膈通大腸之要劑用以驅諸藥入陽明經開其風熱佛鬱逐出惡風臭穢之毒殺所生之蟲循經上行至牙齒軟薄之分而出其臭毒之涎水服此藥若有傷於齒則以黃連末楷之丹溪取二方為破敵之先鋒必勝散則兼二方之妙用但須慎口味戒房室服之必効。治癩風

張氏醫通 卷六

五法。一出汗用麻黃荆防羌獨皂角苦參全蠍之類熱服覆汗。二薰浴先用黃檗黃連薄荷為末水調塗眼四圍次用荆芥苦參風藤枳殼蒼耳羌活桑槐桃柳枝連根葱煎湯薰浴浴起用木通石菖蒲大黃為末加麝少許擦患處。三敷擦用白礬川樅皮五倍子全蠍為末加蟹螯少許香油調敷狼油尤妙。燥癢用大楓肉番木鱉烏柏仁黑芝藤黑豆杏仁木棉子共搗一處入煬成罐內以鐵蓋蓋上鐵線紮定鐵釘旋緊糠火中煨一夜取其藥油調後藥預用胡

醫通卷之六 癩風

四

椒川椒各二兩枯礬輕粉各六錢為細末入前藥油調勻擦患處數日如蛇蛻脫下再擦二次効肥人用川烏草烏細辛杏仁白附子雄黃白芥子為末加麝少許生薑蘸擦頑厚者加蟹螯白礬不時擦之擦時須覓空房用紙糊好勿見風七日後又換別靜房居之以前房便溺臭穢不堪也七日後日擦一次至病痊為度如有一處不知痛癢即是病根如前但擦其處日三五次。四湯液用涼膈雙解消風散之類。五九散用九龍九漆黃九希發九白化蛇九鸞翎散

四六七

蜈蚣散選川○癩風諸藥不効千金耆婆萬病九極
有神驗○癩風而目蠕動升麻胃風湯并用桃柳槐
桑枝煎湯薰洗面腫服消風涼膈之類外用硫黃雄
黃乳香沒藥血竭輕粉枯礬麝香烏賊骨為散香油
調敷腫處七日不得洗面効○癩風脚底穿用番木
鱉酥炙三錢苧麻一筋燒灰存性為散空心酒下一
錢重者不過一月効如過服惡寒作嘔者胡椒湯服
之即止○癩風眉毛脫落用鹿角剉炒存性六錢皂
角煨灰存性一兩薑蘸擦眉上日三五次又方用骨

醫通卷之六 癩風

聖

碎補去毛炙乾生半夏為末等分生薑蘸擦日五七
次內服一味皂角刺炒脆為末食後白酒釀或茶清
服二錢○白癩風者血虛不能濡潤經絡毒邪傷犯
肺經氣分也聖惠方用桑枝十筋羌蔚草穗三筋煎
膏溫酒調服外用雄黃硫黃黃丹南星枯礬蜜陀僧
等分薑蘸擦之擦後漸黑再擦則愈一方無黃丹南
星用白茄子切去一頭蘸擦○紫雲風氣滯不能統
運血脈旁邪結肝經血分也服用希慈葉一筋漆
葉半筋俱蜜潤九製丸如彈子大白湯調服又方用

苦參何首烏大胡麻白蒺藜苜蓿赤莖希慈薄荷漆
葉煎服外用硫黃官粉雞子清調搽○鷲掌風川核
桃殼鴿糞煎湯頻洗効又方用生桐油塗指上以斬
艾燒烟薰之七日不可下水効○癩瘍疔刺一法子
和謂一汗抵千鍼蓋以硬血不如發汗之周遍也然
奪汗者無血奪血者無汗二者一律若惡血凝滯肌
表經絡者宜刺宜汗汗用一味浮萍曝乾為末每服
三錢以黑豆淋酒食遠臨卧調服溫覆取汗禁食動
風發毒之物強者連日服之元氣稍弱者須服一日

醫通卷之六 癩風

聖

間二三日與地黃九間服以病退七八為度○癩風
初起麻木不仁用萬靈丹汗之以散發滯風毒此與
豆淋酒下浮萍之意不殊也○惡血蘊結於藏非蕩
滌其內則不能療若毒在外者非硬刺遍身患處及
兩臂腰尻兩手足指縫及委中各出血其毒必不能
散若表裏俱受毒者非外使內泄其毒決不能退如
有寒熱頭疼等證當須大補氣血○服輕粉之劑若
腹痛去後兼有膿穢之物不可用藥止之若口舌腫
痛穢水時流作渴發熱喜冷此為上焦熱毒瀉黃散

若寒熱往來小柴胡加知母若口縫出血發熱而大便便秘結此為熱毒內淫黃連解毒湯加犀角連翹若大便調和犀角地黃湯若癰風氣下焦脚弱或腠理開汗大泄者越脾加木湯若穢水雖盡口舌不愈或發熱大渴而不能飲冷此為虛熱也七味白朮散丹方治癰風赤腫屬血病者以陵鯉甲隨患先起處取甲塗生漆於裏而砂內炙脆為末清晨陳酒調服七八分三服効七日愈隨處取甲治之薛立齋曰癰風多由勞傷氣血腠理不密或醉後房

醫通卷之六 癰風

說

勞沐浴或登山涉水外邪所乘衛氣相搏溼熱相併血隨火化而致眉毛先落者毒在肺而發紫泡者毒在肝脚底先痛或穿者毒在腎遍身如癰者毒在脾日先損者毒在心此五藏受病之重者也一日皮死麻木不仁二日肉死鍼刺不痛三日血死爛潰四日筋死指脫五日骨死鼻柱壞此五藏受傷不可治也大抵風自頭而起者為順自足心起者為逆若聲啞目昏尤為難治治當辨本證兼證變證類證陰陽虛實而酌酌焉若妄投燥熱之劑膿水淋漓而肝血愈

燥風熱愈熾腎水愈枯相火愈旺反為壞證矣○日囑日斜若手足牽搐或肩稜癢動或面發紫泡或成塊屬肝經血虛風熱用加味逍遙散六味地黃丸以生肝血滋腎水若寒熱往來或耳聾脇痛屬肝木熾盛用柴胡四物湯以清用火生肝血若筋掣骨痛不能動履用六味丸補中益氣以滋化源○身上虛癢此血不營於腠理所以癢也四物加酒茶煎服調紫皆浮萍末癢甚加荆芥蟬蛻○夏秋濕熱行令若飲食不甘頭目眩暈遍體痠軟而兩腿麻木口乾自汗

醫通卷之六 癰風

說

氣促身熱小便黃數大便稀溼濕熱傷元氣也清燥湯○身起疙疹搔破膿水淋漓若寒熱往來者肝經氣血虛而有火也加味逍遙散○若肌腠搔如帛隔者氣血不能外營也人參養胃湯○若面部搔之麻癢者氣血不能上營也補中益氣湯○日舌生瘡或咽喉作痛或飲食喜冷大便便秘結者實熱也四順清涼飲○肌熱惡熱煩渴引飲者血虛也當歸補血湯○牙齒作痛或牙齦潰爛若喜寒惡熱屬胃火清胃散為上○舌赤裂作渴引飲或小便頻數不時發熱

或熱無定處或足心熱起者乃腎水乾枯心火亢盛用加減八味丸若誤用寒涼必變虛寒而死
診○脉兩寸浮而緊浮而洪陽脉浮弦陰脉實大浮緩者易治洪大而數或沉實者難愈脉沉而病在上脉浮而病在下及無汗者皆為不治之證也

醫通卷之六 蕪風

五

胃風

經云胃風之狀頸多汗惡風飲食不下鬲塞不通腹善滿失衣則腹脹食寒則泄診形瘦而腹大
胃風者頭面腫起右關脉弦緩帶浮多因飲食後乘涼所致喻嘉言曰胃風變證有五一日風成爲寒熱以風入於胃必左投肝木而從其類風氣通於肝也肝木盛則侮脾土故生寒熱庸醫認爲外感者此也宜小柴胡湯一日癰成爲消中癰者熱也熱積胃中善食而易饑火之害也宜白虎加人參一日厥成爲

醫通卷之六 胃風

五

顛疾厥者逆也謂胃氣逆而上行成顛頂之疾如眩暈之類是也宜芎辛湯一日久風爲癘泄言胃中風熾發已卽泄不留停也若風氣入血分則下鮮血挾溼熱則下如豆汁人參胃風湯有血加防風一日脉風成爲癘言胃中之風醞釀既久則營氣熱附其氣不清故使其鼻柱壞而色敗肌肉之間漸至潰爛輕則肌體麻木日蠕動牙關緊而腫能食升麻胃風湯此五者總爲胃風之病也

破傷風

破傷風證因擊破皮肉風邪襲入而發熱腫脹治法與感冒不異又諸瘡潰後風邪乘虛內襲其候最急往往視爲尋常致變種種多有不可救療者亦有瘡熱鬱結多著白痂瘡口閉塞氣難宣通而熱甚生風者或有川湯淋洗溼氣從瘡口中入其人昏迷沉重者或有用艾灸火烘火氣逼入而煩躁發熱者但須辨瘡口平無汁者破傷風也瘡口邊出黃水者破傷溼也瘡口焮腫赤色破傷火也其湯火之毒亦與破

醫通卷之六 破傷風

五

傷風無異其爲證也皆能傳播經絡燔燼真氣是以寒熱間作其則日噤日斜身體強直如角弓反張之狀死在旦夕當同傷寒處治有在表在裏半表半裏之不同河間曰太陽在表者汗之陽明在裏者下之少陽在表裏之半者和解之但患處復加腫赤神昏少食不分經絡者穿山甲一錢匙蜈蚣末半錢匙麝香一字濃煎葱白香豉湯服之患上用葱涕調炒飛麩塗之其但言三陽而不及三陰者意謂風邪在三陽之經便宜按法早治而愈若待傳入三陰其證已

危惟天靈蓋散一錢匙穿山甲半錢匙麝香一字爲

散濃煎葱白香豉湯服之或腹滿自利或日噤咽乾舌卷囊縮額上汗珠不流身上汗出如油眼小口噤肢體痛劇而不在傷處者皆死證也○破傷風邪在表者九味羌活湯半表半裏者小柴胡湯○大汗不止筋攣搖擗升麻湯加黃耆若服蜈蚣等風藥過多者有自汗者白朮黃耆防風生甘草作湯溫服○大便秘結小便赤澀或用熱藥自汗不休宜速下之先用芎黃湯二三服後以大芎黃湯下之若不愈反作瘧

醫通卷之六 破傷風

五

狀用羌獨活防風杏仁地榆木煎頻服名謂瘧湯大便閉者用膽導蜜導法病久衰弱當養血以四物加藜本防風細辛白芷○瘡瘍破傷風邪身體疼痛風邪攻注變急皮膚搔癢麻木不仁頭昏牙緊以防風藜本羌活地骨皮荆芥穗爲末酒調服○瘡癩壅塞內熱生風者九味羌活湯○傷溼而瘡口常有稀膿者先服除溼湯二三劑後用一味白木膏或浸酒亦可○傷火焮腫赤色時頭痛發熱其則煩躁者芎黃湯加薄荷荆防不應加酒黃連四五分黑山施二錢

兼小便不利合導赤散。牙關緊急不開用蜈蚣一條焙乾研細末擦牙吐涎立蘇。或服左龍丸亦得。破傷痲腫不能透膿。用硃砂南星獨活穿山甲人指甲炒研為末酒調服二三次外用南星防風為末薑汁調敷患處。

石頑口破傷一證。金瘡跌撲與潰瘍迥殊。金瘡跌撲受傷則寒熱頭痛而目浮腫胸膈痞悶六脉浮弦或糝糊不清其傳經與傷寒不異其勢較傷寒更劇故可用疎表之法然亦不可峻用風藥以其經中之血

醫通卷之六 破傷風

等

先以受傷所謂奪血者無汗是也若潰瘍破傷則患處忽復腫脹按之不知疼痛周身肌肉不仁緩急引痛胸膈痞滿神思不清六脉弦細或虛大糝糊雖風引毒氣攻注周身切不可用攻表藥汗之必肉爛筋傷其則發癩所謂癩家不可發汗發汗必致癩也輕者葱白香豉湯加酸細甲白芷蠅蚘之屬重則葱白香豉湯加黃耆肉桂遠志防風陵鯉甲犀角之類甚則萬靈丹葱豉煎湯調服咽逆不食者此風引邪毒攻心也急與護心散外用葱熨法分解其邪如大便

不通者切不可用芎黃湯惟宜蜜煎導導之其勢稍退便當用保元仍加遠志肉桂犀角陵鯉甲等解散餘毒兼使參耆無壅滯之患其間瀉補各隨其人所稟之偏以為權衡貴在臨證之活法耳。診。脉浮而無力太陽也脉長有力陽明也浮而弦者少陽也洪數者傷火也沉細者傷濕也虛細脉瀉皆不治。

虞恆德治一人因勸陶毆眉稜骨被打破得破傷風頭面大腫發熱以九味羌活湯取汗外川杏仁

醫通卷之六 破傷風

等

研爛入白麩少許新汲水調敷瘡上肺消熱退而愈後屢試屢驗

跌撲

經云人有墮墜惡血留內腹中脹滿不得前後先飲利藥。金匱治馬墜及一切筋骨損方大黃一兩另用酒一大盞浸及桃仁蒲黃甘草髮灰以童子小便煎成內大黃去滓分溫三服先以敗蒲席煎湯浴之浴後服藥以衣被蓋覆斯須通利數行痛楚立差。傷損氣血凝滯則腫或紫或青痛不可忍宜活血行氣最忌惡血攻心與破傷二證凡血上逆者即以逐瘀為急口噤牙關緊即是胃風依破傷治之。傷損

醫通卷之六 跌撲

五七

著寒痛不可忍用葱杵爛炒熱卷上其痛立止冷則溫之。惡血上攻非汁和童便飲半杯即下。從高墮下腹中瘀血滿痛不得出短氣二便不通千金桃仁湯。拌閃氣血不順腰脇疼痛或發寒熱香殼散加桃仁蘇木脇痛加柴胡川芎。跌撲閃挫瘀結腹脇大便不通調營活絡飲。跌撲損傷瘀畜大便不通紅腫青紫疼痛昏悶內壅欲死者當歸導氣散。跌撲閃挫腰脇氣滯牽引掣痛復元通氣散。從高墮下惡血流於脇中痛不可忍復元活血湯。被打

傷破內有瘀血腹脹蒲黃生者篩取一升當歸肉桂各二兩酒服方寸匙日三服。丹方治折臂斷筋損骨生地大黃搗汁和酒服一斗即接連仍以滓炒熟貼之。麝蟲搗酒服亦可焙乾為末每服一錢入麝少許溫酒調服接骨神效。跌折或金刃傷骨用老鴉眼睛藤和根葉細搗封貼傷處令患者痛飲至醉此續骨法也若筋斷取筋相對用旋花根即蔓枝汁滴傷處將杏封瘡上半月筋自續此續筋法也。又方治筋絕取生蟹肉及黃耆塗傷處筋即續亦治

醫通卷之六 跌撲

五七

骨斷以蟹生搗和酒痛飲并以滓罨乾即再塗骨連筋續乃止。諸傷損瘀血凝聚痛不可忍以大黃一兩切杏仁三十枚研細酒煎服瘀血即下若恐氣絕取藥不及先以熱小便灌之外用大黃末薑汁調塗一夜青紫即變瘀積日久青黑痛極以附子一枚咬咀豬脂煎數沸去滓取脂和醋塗之。墮墜重傷危在旦夕用烏雞連毛搗爛和醋烘熱隔布熨之甚則破牛馬腹納入浸熱血中救之。金傷腸出以豬脂抹手推入急用桑皮線縫合即以熱雞血塗之次入

燒人屎拌塗尤妙。○從高墜下或行車走馬跌折筋骨骨傷自然銅散筋傷乳香定痛散金刃出血不止者紫金丹敷之。○跌撲致衄或吐血不止濃煎蘇木湯去滓煎小烏神湯下黑神散促筋脫骨用槿樹皮搗爛拌臘糟焙熱塗紫。○損傷一證專從血論但須分有瘀血停積而亡血過多之證蓋打撲墮隊皮不破而內損者必有瘀血若金刃傷皮出血或致亡血過多二者不可同法而治有瘀血者宜攻利之若亡血者兼補調之須察其所傷上下輕重淺深之異經

醫通卷之六 跌撲

九

絡氣血多少之殊惟宜先逐瘀血通經絡和血止痛然後調氣養血補益胃氣無不効也
診○金瘡出血太多其脉虛細小者生數實而浮大者死砍瘡血不止脉來或大或止者死細滑者生從高顛仆內有血腹脹滿脉堅強者生小弱者死

瘧與辨緒二論卷例參看

經云諸瘧項強皆屬於濕。○肺移熱於腎傳濕於脾。○金匱云太陽之病發熱無汗反惡寒者名曰剛瘧。○太陽病發熱汗出而不惡寒者名曰柔瘧。○太陽病發熱脉沉而細者名曰瘧為難治。○太陽病發汗太多因致瘧。○風病下之則瘧復發汗必拘急。○瘧家雖身疼痛不可發汗汗出則瘧。○病者身熱定寒頭項強急惡寒時頭熱面赤目赤獨頭動搖卒目瞤背反張者瘧病也若發其汗者寒溼相搏其蓋益虛即

醫通卷之六 瘧

惡寒甚發其汗已其脉如蛇。○暴腹脹者為欲解脉如故反復弦者瘧。○夫瘧脈按之緊如弦直上下行。○瘧家有灸瘡者難治。○脉經云瘧家脉伏直上下行太陽病其證備身體強凡九殊然脉反沉遲此為瘧枯蕪桂枝湯主之。○太陽病無汗而小便反少氣上衝胸口噤不得語欲作剛瘧葛根湯主之。○瘧為病胸滿口噤卧不著席筋掣急必齟齬可與大承氣湯合上十一條推之則瘧病之屬表者宜用桂枝葛根屬裏者可用承氣是為邪實者設也若首二條之

葛根桂枝所不待言。第三條無汗麻黃附子細辛湯。有汗桂枝附子湯。四條真武湯。五條附子湯。六條芍藥甘草附子湯。七條未發汗前桂枝加附子湯。發其汗已。其脉如蛇。甘草附子湯。八條乾薑附子湯。九條是統言痲病之脈。無證可驗。不得擬方。第十條言痲病之不宜用灸。灸則艾火助虐。一切辛烈藥不可施。所以難治。惟腹脹便秘者。庶可行下奪一法。虛者可川芎甘草湯。其脉經云一條與第九條不異。演文無疑。按痲病與金匱開卷第一證治論證最詳。而方治

醫通卷之六 痲

最畧。以其證最危逆。難於造次也。觀其論中。惟出太陽陽明邪實三方。不及三陰虛證之治者。以痲病之脉皆弦勁伏匿。證多反張厥逆。是難議攻發。易於溫散也。若不通篇體會。烏知先聖立言之旨。陳無擇曰。夫人之筋各隨經絡。結束於身。血氣內虛。外為風寒溼熱之所中。則痲蓋風散氣。故有汗而不惡寒。曰柔痲。寒泣血。故無汗而惡寒。曰剛痲。原其所因。多由亡血。筋無所營。故邪得以襲之。所以傷寒汗下過多。與夫病瘡人及產後。致斯疾者。槩可見矣。診

張氏醫通 卷六

其脉皆沉伏弦緊。但陽緩陰急。則久久拘攣。陰緩陽急。則反張強直。二證各異。不可不別。張景岳曰。痲之為病。強直反張。病也。其病在筋脉筋脉拘急。所以反張。其病在血液。血液枯燥。所以筋攣。觀仲景曰。太陽病發汗太多。因致痲。風病下之。則成痲。瘡家不可發汗。汗之亦成痲。只此數言。可見病痲者。多由誤治之壞證。其虛其實。可了然矣。自仲景之後。惟陳無擇能知所因。曰。多由亡血。筋無所營。因而成痲。則盡之矣。但惜其言之既善。而復未有善者。曰

醫通卷之六 痲

氣血內虛。外為風寒溼熱所中。則痲。斯言不無有誤。若其所云。則仍是風溼為邪。而虛反次之。不知風隨汗散。而既汗之後。何復言風溼隨下行。而既下之後。何反致溼。蓋誤汗者。必傷血液。誤下者。必傷真陰。陰血受傷。則血燥。血燥則筋失所滋。筋失所滋。則為拘攣。而反張強直之病。勢所必至。又何待風寒溼熱之相襲。而後為痲耶。且仲景所言。言不當汗而汗也。不當下而下也。汗下既誤。即因誤治而成痲矣。豈誤治之外。必再受邪。而後成痲。無庸疑哉。此陳氏

四七五

之言不惟失仲景之意而反致後人疑惑用持兩端故凡今人之治此者未有不以散風去溼為事亦焉知血燥陰虛之證尚能堪此散劑否此千古不明之疑竇不可不為辯察故列陳子之論於前以資後學之印證。瘧證甚多而人多不識者在不明其故而鮮有察之者耳蓋凡以暴病而見反張戴眼口噤拘急之類皆瘧病也。觀仲景以汗下為言謂其誤治亡陰所以然也。予因類推則常見有不因誤治而凡屬陰虛血少之輩不能營養筋脈以致搐搦僵仆者皆

醫通卷之六 瘧

卷

是此證如中風之有此者必以年力衰殘陰之敗也。產婦之有此者必以去血過多衝任竭也。瘡家之有此者必以血隨膿出營氣涸也。小兒之有此者或以風熱傷陰遂為急驚或以汗瀉亡陰遂為慢驚凡此之類總屬陰虛之證蓋精血不虧則雖有邪干亦斷無筋脈拘急之病而病至堅強其枯可知故治此者必當先以氣血為主而邪甚者或兼治邪若邪微者通不必治邪蓋此證之所急者在元氣元氣復而血脈行則微邪自不能留何足慮哉奈何今人但見此

證必各分門類而悉從風治不知外感之風客邪證也。治宜解散內生之風血燥證也。止宜滋補矧此數者總由內證本無外邪既以傷精敗血枯燥而成而再治風痰難乎免矣。故予詳筆於此以明瘧證之要。○仲景云瘧止屬太陽而不及他經者何也。蓋瘧必反張其病在背背之經絡惟太陽督脈耳。言太陽則督在其中矣。此其義也。然仲景止言其表而未詳其裏考內經之經脈篇曰足少陰之脈貫脊屬腎其直者從腎上貫肝膈經筋篇曰足少陰之筋從脊內挾

醫通卷之六 瘧

卷

脊上至項結於枕骨與足太陽之筋合又曰足太陽之筋病脊反折項筋急足少陰之筋病主癱瘓及瘧陽病者腰反折不能俛陰病者不能仰由此觀之則瘧之為病乃太陽少陰之病也。蓋腎與膀胱為表裏膀胱為津液之府而腎為藏精之藏病在二經水虧可知故治此者最當以真陰為主。薛立齋曰瘧以有汗無汗辨剛柔又以厥逆不厥逆辨陰陽。仲景雖曰瘧皆身熱足寒然陽證不厥逆其厥逆者皆陰也。○剛瘧無汗惡寒項背強脚攣急手

足搖擗口噤牙仰而開眼甚則角弓反張卧不著
席脉來弦長勁急葛根湯○柔痙自汗惡風四肢不
收閉眼合面或時搖擗脉來遲濡弦細桂枝湯加栝
藿○血虛之人發痙或反張或只手足搖擗或但左
手足動搖十全大補湯加鈎藤蠟尾○風熱痙發
痙不省或只手足搖擗或只右手足動搖宜祛風導
痰湯○痙病胸滿口噤咬牙脚攣急卧不著席大便
硬者可與大承氣湯○若一邊牽搖一眼喎斜者屬
少陽及汗後不解乍靜乍亂直視口噤往來寒熱小

醫通卷之六 痙

六

柴胡加桂枝白芍○是三陰痙俱手足厥冷筋脉拘
急汗出不止項強脉沉厥陰則頭搖口噤著附湯加
當歸肉桂太陰則四肢不收木附湯加甘草生薑少
陰則閉目合面參附湯加甘草乾薑古法用附子散
通治三陰諸痙多汗去川芎獨活加黃耆當歸○賊
風口噤角弓反張成痙倉公當歸湯○產後發痙詳
婦人本門
診○太陽病發熱脉沉而細者名曰痙為難治痙脉
伏按之緊如弦緊直上下行痙病發其汗已其脉如

蛇暴腹脹大者為欲解脉如故反伏弦者瘳

醫通卷之六 痙

六

瘧癘

瘧者筋脉拘急也。癘者筋脉弛縱也。俗謂之搐。小兒吐瀉之後，脾胃虧損，津液耗散，故筋急而搐，為慢驚也。俗不知風乃虛象，因名誤實，反投牛黃抱龍等祛風藥，致天枉者不知其幾。大抵發汗後失血，後產後癰疽潰後，氣血津液過傷，不能養筋，而然與筋惕肉瞤顫振相類，分氣血緩急，兼補養為治。庶有生理，若妄加灼艾，或飲以發表之劑，死不旋踵矣。

醫通卷之六 瘧癘

卷

則減小者，此心氣之虛也。神砂妙香散，若氣盛神昏，筋攣脉滿大，此心火之旺也。導赤散加芩連山梔，茯神犀角，若體倦神昏，不語脉遲緩，四肢欠溫者，脾虛生風也。歸脾湯加鈎藤羌活，若寒熱往來，目上視，搖頭脉弦急者，肝熱生風也。加味逍遙散加桂枝。○熱傷元氣，四肢困倦，手指麻木，時時瘧癘，補中益氣湯去白朮加白芍五味。○暑風搖擲，如小兒驚風狀，緣先傷於暑，毛孔開而風乘之，局方香薷飲加羌防蒼芎。○風虛昏憤，不自知覺，手足瘧癘，口眼開動，或渴

或自汗，續命散。○癰疽膿水過多，金瘡出血過多，及嘔血衄血，下血後，或虛弱人誤汗，誤下，氣血津液受虧而致此者，大劑保元湯加芎歸鈎藤，兼生陰血，則陽火自退，不應。六君子加芎歸鈎藤以補脾土，故小兒吐瀉之後，脾胃虧損，亦多患之，乃虛象也。無風可逐，無痰可消，當大補脾土為急。若陽氣脫陷者，補中益氣加薑桂，陽氣虛敗者，十全大補湯加薑附亦。有得生者，然筋搐顫掉，肢體惡寒，脉微細，人皆知為虛也，是為真象。至於脉大無力，發熱煩渴，是為假象。

醫通卷之六 瘧癘

卷

惟當固本為善。若無力抽搐，戴眼反折，汗出如珠，俱不治。○產後陰血去多，多有瘧癘，詳婦人木門。診○瘧癘之脉，虛微緩弱者，可治。弦緊急疾者，難愈。在暴病得之，為風痰及肝火襲於經脉之象。即久病見之，亦屬痰火乘虛肆虐之兆。凡新病得之，脉滿大數實者，搜滌風痰最為要著。久病得之，補中寓搜在所必需。設久病而脉實滿暴病而脉虛微，法無可療之機也。

顛振

經云寒氣客於皮膚陰氣盛陽氣虛故為振寒寒慄。深師曰振乃陰氣爭勝故為戰慄則陽氣不復故為顛。顛者骨者髓之府不能久立行則振掉骨將憊矣。顛振與瘧癡相類瘧癡則手足牽引而或伸或屈顛振則但振動而不屈也亦有顛動而手不動者蓋木盛則生風生火上衝於頭故頭為顛振若散於四末則手足動而頭不動也。經曰諸風掉眩皆屬於肝若肝木實熱瀉青丸肝木虛熱六味丸肝木虛弱逍

醫通卷之六 顛振

六

遙散加參朮鈎藤。挾痰導痰湯加竹瀝。脾胃虛弱六君子湯加芍歸鈎藤衛虛多汗惡寒加黃耆二錢附子五分脾虛補中益氣加鈎藤。心血虛少而振平補正心丹。心氣虛熱而振本方去肉桂山藥麥冬五味加琥珀牛黃黃連各號珀養心丹。心虛挾痰而振本方去龍齒肉桂山藥麥冬五味加琥珀川芎膽星麝香甘草為秘方補心丹。心虛挾血而振龍齒清魂散。腎虛而行步振掉者八味丸十補丸選用。實熱積滯可用汗吐下法。戴人治馬叟

手足振掉若線提傀儡用湧法出痰數升而愈此必痰證痰脈而壯盛氣實者不可不知

診○顛振之脈小弱緩滑者可治虛大急疾者不治間有沉伏滿難者必痰滯結滯於中之象凡久病脈虛宜於溫補暴病脈實宜於峻攻若久病而脈反實大暴病而脈反虛弱決無收功之理也

醫通卷之六 顛振

六

學

內經言學皆屬肝肝主筋故也有熱有寒有虛有實
熱學者經所謂肝氣熱則筋膜乾筋膜乾則筋急而
學六味丸加牛膝當歸之類○因於溼者如裏溼熱
不攘大筋緩短小筋弛長緩短為拘弛長為痿先搗
瓜蒂散次與羌活勝濕湯○虛邪搏筋則筋急五積
散○血虛則筋急增損四物湯○劇勞筋脉拘急疼
痛少眠者黃耆丸更於暖室中近火按摩為佳○虛
風襲於經脉手足拘攣屈伸短縮腹痛爪甲青俱青

醫通卷之六 學

手

轉筋不思飲食甚則舌卷囊縮木瓜散○拘攣癱瘓
口目喎斜骨節疼痛行步不正者舒筋三聖散○痺
溼筋攣骨痛者續斷丸○誤汗漏風筋攣縮急或方
士用木鱉發汗見風筋脉拘攣者並宜桂枝湯倍桂
加歸附○病初起者分表裏治如載人用甘遂末三
錢積豬腎一枚細批破少用鹽椒淹透搽藥末在內
荷葉包裹煨熟溫酒細嚼則上吐下瀉而愈
石頑曰學證人悉知為寒不知亦有屬血枯而熱者
蓋寒則脛逆而痛熱則脛熱而枯至於溼熱下流又

為實證則疼腫便秘以此辯之虛實寒熱可判然胸
臆矣

診○學者拘攣浮緩屬風沉細為溼洪緩溼熱滑細
寒溼虛大氣衰小弱血虛尺中弦弱腎虛精竭若久
病而脉反實強乍病而見虛滑雖有合劑難於圖治
也

石頑治包山勞俊卿年高學廢山中諸醫用木瓜
獨活防已希菴威靈仙之類將半年餘乃致跬步
不能動移或令服八味丸亦不應診其脉尺中微

醫通卷之六 學

手

浮而細時當九夏自膝至足皆寒冷如從水中出
知為腎虛風雨所犯而成是疾遂授安腎丸方終
劑而能步履連服二料絕無痿弱之狀矣

眩暈

經曰因於風欲如運樞起居如驚神氣乃浮內經論
眩皆屬於木屬上虛仲景論眩以痰飲為先丹溪論
眩兼於補虛治痰降火

戴復菴云有頭風證耳內常鳴頭上如有鳥雀啾啾
之聲切不可全謂耳鳴為虛此頭腦挾風所致有眩
帶之甚擡頭則屋轉眼常黑花觀見常如有物飛動
或見物為兩宜三五七散或秘旨正元散加鹿茸兼
進養正丹不効一味鹿茸每服半兩酒煎去滓入麝

醫通卷之六 眩暈

七

少許綠鹿茸生於頭頭暈而主以鹿茸蓋以類相從
也曾有服頭痛藥不愈服茸殊丹而効此為虛寒也
若實者用之殆矣故丹溪曰眩暈不可當者大黃三
次酒炒乾為末茶調下每服一錢至二錢
劉宗厚曰眩暈乃上實下虛所致所謂虛者血與氣
也所謂實者痰涎風火也經云上虛則眩又云徇蒙
招尤目眩耳聾下實上虛則與劉氏所稱無乃沐炭
乎蓋邪之所湊其氣必虛留而不去其病為實亦何
冰炭之有然當以脉法辯之寸口大而按之即散者

為上虛以鹿茸法治之寸口滑而按之益堅者為上
實以酒大黃法治之

外感六淫內傷七情皆能眩暈然無不因痰火而作
諺云無火不動痰無痰不作帶須以清火豁痰為主
而兼治六淫之邪無不愈者○風寒在腦或感邪溼
頭眩重痛欲倒嘔逆不定三因芎辛湯○冒雨或中
溼眩暈嘔逆頭重不食本方去細辛芎茶加半夏茯
苓○惡風眩暈頭旋眼黑惡心見風即復作者半夏
蒼朮湯○風虛眩暈多痰導痰湯加天麻○腎氣素

醫通卷之六 眩暈

七

虛而逆者沉香降氣下養正丹不應八味丸○風熱
眩暈眼掉川芎茶調散○痰厥眩暈半夏白朮天麻
湯○痰火眩暈者二陳湯加白朮川芎天麻有熱更
加山梔黃芩○七情鬱而生痰亦令頭眩但見於鬱
悒之人及婦女輩二陳加木香丁香白朮砂仁○早
起眩暈須臾自定乃胃中老痰使然古方用黑錫丹
劫之不若青礞石丸鎮墜後用理中丸調理○痰結
胸中眩暈惡心牙皂末和鹽湯探吐吐定服導痰湯
○勞役過度眩暈發熱者補中益氣湯加天麻兼嘔

逆六君子湯氣虛而喘加黃耆陰虛火炎痰盛少加
 熟附子煎成加薑汁竹瀝。因虛致眩雖定後面常
 欲向火欲得煖手按者陽氣不足故也。附子理中湯
 ○ 濡慾過度腎與督脉皆虛不能納氣歸源使諸逆
 奔上而眩暈六味丸加沉香鹿茸名香茸八味丸。
 肥白人眩暈清火降痰為先而兼補氣藥。黑瘦人
 眩暈滋陰降火為要而帶抑肝之劑。胃中有死血
 作痛而眩飲非汁酒良。產後血暈見婦人木門
 診。左手脉數熱多脉滑有死血浮弦為肝風右手

醫通卷之六 眩暈

十一

滑實痰積脉大是久病虛大是氣虛
 石頑治司業董方南夫人體雖不盛而恒有眩暈
 之疾診其六脉皆帶微弦而氣口尤甚蓋緣性多
 鬱怒怒則飲食不思恒服消導之味則中土愈困
 飲食皆化為痰痰從火化而為眩暈矣豈平常肥
 盛多滯之痰可比例乎為疏六君子方水泛為丸
 服之以培中土中土健運當無敷化不及留結為
 痰而成眩暈之慮所謂治病必求其本也
 朔客梁姓者初至吳會相邀石頑診時當夏月

裸坐盤餐倍於常人而形偉氣壯熱汗淋漓於頭
 項間診時不言所以切其六脉沉實不似有病之
 脉惟兩寸畧顯微數之象但切其左則以右掌抵
 額切其右則易左掌抵額知其肥盛多滯而夏暑
 久在舟中時火鼓激其痰而為眩暈也詢之果然
 因與導痰湯加黃蘗澤瀉茅朮厚朴二服而安
 又治松陵貢士吳友良年逾古稀頭目眩暈乃弟
 周維素擅岐黃與補中益氣數服始用人參一錢
 加至三錢遂痞滿不食坐不得卧三晝夜喃喃不

醫通卷之六 眩暈

十一

休仲君秀廉謙六相延石頑往候見其面赤進退
 不常左頰轟轟觸動診其六脉皆促或七八至一
 歇或三四至一歇詢其平昔起居云是知命之年
 便絕慾自係飲啖自強此壯火燦陰而兼肝風上
 擾之兆與生料六味除去茱萸易入鈎藤大劑煎
 服是夜即得酣寢其後或加龍甲或加龍齒或加
 棗仁有時妄動怒火達旦不寧連宵不已則以秋
 石湯送靈砂丹應如桴鼓盛夏酷暑則以小劑生
 脉散代茶後與六味全料調理至秋而安

神志門

癲

經曰人生而病顛疾者名爲胎病此得之在母腹中時其母有所驚氣上而不下精氣并居故令子發爲癲疾也○病初發歲一發不治月一發不治月四五發名曰癲○癲疾脉搏大滑久自已脉小堅急死不治○癲疾之脉虛則可治實則死○搏陰則爲癲疾○癲雖爲陰若得搏大陽脉故自已若得小堅急爲陰脉之極也故不治虛則邪氣未盛故可治實則

醫通卷之六 癲

李

純乎邪矣故死

難經曰重陰者癲○癲病始發意不樂直視僵仆其脉三部陰陽俱盛是也
脉經曰陰附陽則狂陽附陰則癲○陽附陰者腰已下至足熱腰上寒也陰附陽者腰以上至頭熱腰下寒也
癲之爲證多因鬱抑不遂佗條無聊所致精神恍惚語言錯亂或歌或笑或悲或泣如醉如狂言語有頭無尾穢潔不知經年不愈皆由鬱痰故寒心包神不

守舍俗名痰迷心竅安神豁痰爲主先以控涎丹涌

出痰涎後用安神之劑○怒動肝火風痰上盛而發癲狂導痰湯加芩連菖遠煎成人硃砂沉香磨汁調服○言語失倫常常戲笑不發狂者心虛也定志湯加薑汁竹瀝隔間微痛者兼有瘀血加琥珀鬱金如未代之○因思慮而得者先與稀涎散後用歸脾湯加辰砂末調補之○心經畜熱或時發躁眼鼻覺熱者定志丸加芩連麥冬牛黃實者涼膈散加川連麥冬菖蒲○癲病語言錯亂神氣昏惑者千金防已地

醫通卷之六 癲

李

黃湯○因思慮妄想不遂致神不守舍而妄言妄見若神祟所憑初起用半夏茯神散數服自愈若日久爲湯藥所汨神出舍空非大劑獨參加薑汁竹瀝填補其神不能克應○有病癲人專服四七湯而愈蓋氣結爲痰痰飲鬱閉其神識也○癲疾既久動轍生疑面色痿黃或時吐沫默默欲眠此蠱積爲患妙功丸○若癲哭呻吟爲邪所憑非狂也燒蠶紙酒水下方寸匙

李士材治張少椿女以喪子悲傷忽當雷雨交作

大恐皆無所避。且日或泣或笑。或自語。或罵。若如中鬼崇。診其心脉浮滑。餘皆沉細。此氣血兩虧。憂恐傷心。心傷則熱。熱積生風也。以滾痰丸用桔梗延胡索陳皮杏仁煎湯送下。出痰積甚多而愈。

醫通卷之六

狂

狂 經云。狂始生。先自悲也。喜忘苦怒善恐者。得之憂。饑狂始發。少卧不饑。自高賢也。自辯智也。自尊貴也。善罵詈。日夜無休。狂言善驚善笑。好歌樂。妄行不休者。得之大恐。狂目妄見。妄聞善呼者。少氣之所生也。狂者多食善見鬼神善笑而不發於外者。得之有所大喜。○足陽明之脉。病惡人與火。聞木音則惕然而驚。病甚則棄衣而走。登高而歌。甚至不食。數日踰垣上屋。四肢者。諸陽之本也。陽盛則四肢實。實則能登高。

醫通卷之六

狂

也。熱盛於身。故棄衣欲走也。陽盛則妄言罵詈不避親疎而不欲食。不欲食故妄走也。○有怒狂者。生於陽也。陽者因暴折而難決。故善怒也。病名陽厥。陽明者常動。巨陽少陽不動。不動而動。大疾此其候也。奪其食則已。夫食入於陰。長氣於陽。故奪其食則已。使之服以生鐵洛為飲。夫生鐵洛者。下氣疾也。此陽氣怫鬱不得疎越。少陽膽木挾三焦相火。太陽陰火上逆。故使人易怒如狂。奪其食者。不使火助邪也。飲以生鐵洛者。金以制木。木平則火降。故

曰下氣疾也

狂之為病皆由阻物過極故猖狂剛暴若有邪附妄為不避水火訾罵不避親疎或言未嘗見之事非力所能病及能也上焦實者從高抑之生鐵洛飲○腸明實則脈伏大承氣湯去厚朴加當歸鐵洛飲以大利為度在上者因而越之來蘇膏或戴人三聖散湧吐其病立安後用洗心散涼膈散調之○形證脈氣俱實當湧吐兼利勝金丹一服神効雖數年狂癡無不克應但不可誤施於癩癩之譎○經云悲哀動中

醫通卷之六 狂

全

則傷魂魂傷則狂妄不精不精則不正當以喜勝之以溫藥補魂之陽龍齒清魂散○經云喜樂無極則傷魄魄傷則狂狂者意不存當以恐勝之以涼藥補魄之陰清神湯肺虛喘乏加沙參胃虛少食加人參肝虛驚恐加羚羊角○熱入血室發狂不識人小柴胡加犀角生地黃挾血如見祟狀當歸活血湯加酒大黃微下之肝盛多怒狂妄者鍼大敦在足大指上履驗

一婦人狂言叫罵歌笑非常似祟憑依一邊眼與

口角弓起或作癩治或作心風治皆不効乃是舊有頭風之疾風痰作之使然用芫辛湯加防風數服頓愈

婦科鄭青山因治病不順沉思輒夜兼受他醫諷言心甚懷憤天明病者猝然憤喜交集病家設酌酬之而諷者已遁憤無從洩忽然大叫發狂同道諸名家治之罔効一日口科王道來往候索已服未服等方視之一併毀棄曰此神不守舍之虛證豈豁痰理氣清火藥所能克効哉遂令覓上好入

醫通卷之六 狂

全

參二兩一味煎湯服之頓安三覆而病如失更與歸脾湯調理而康

癇

脉經云前部左右彈者陽蹻也動則苦腰痛癲癇惡風偏枯偃仆羊鳴身強皮痺從少陽斜至太陽者陽維也動則苦癲癇偃仆羊鳴手足相引甚者失音不能言從少陰斜至厥陰者陰維也動則苦癲癇尺寸俱浮直上直下此為督脉腰背強痛不得俯仰大人癲癇小兒風癲脉來中央浮直上直下者督脉也動則苦腰背膝寒夫癲小兒癲也巢氏安立五癲之說曰陽癲曰陰癲曰風癲曰溼癲曰馬癲證治雜出殊

醫通卷之六 癲

全

不知癲癇之發皆由肝腎能雷上衝所致也

癲病與卒中瘧病相似但癲病發時昏不知人卒然眩仆倒地甚則惡痰抽搐目上視或口眼喎斜或口作六畜聲將醒時吐涎沫醒後又復發有連日發者有一日三五次發者若中風中寒中暑中熱則仆時無聲醒時無涎沫醒後不復發也剛癲柔癲亦屢發然身體強直角弓反張不似癲之身軟或為六畜聲也。癲證之發由腎中能火上升而肝家雷火相從挾助也惟有肝風故作搐搦筋惕則通身之脂液逆

迫而上隨逆氣而吐出於口也陰氣虛不能寧謐於內則附陽而上升故上熱而下寒陽氣虛不能周衛於身則隨陰而下陷故下熱而上寒丹溪主痰與熱以星半苓連為主熱多者涼膈散加川連麥冬以泄之痰多者戴人三聖散以吐之如驚者東垣安神丸以平之可下以承氣湯下之然後用安神平肝之劑歸地牛黃硃砂青黛柴胡川芎之類。心熱痰迷心竅者清神湯。病久而成窠囊窠囊日久必至生蟲妙功九神効。既與行痰滌熱癲證

醫通卷之六 癲

全

已愈然須防其再發宜十全大補加棗仁遠志麥冬稟氣素虛者鹿角膠經年常服六味丸加遠志沉香亦不可缺。風癲驟發頃強直視不肯人事此肝經有熱也或有咬牙者瀉青丸合導赤散治之如病發者可用輕粉白礬代赭石發過未飲調下重劑以鎮之也。若起於鬱者四七湯加木香南星發時用前藥下靈砂丹不得卧用養正丹多嘔下黑錫丹痰多者導痰湯加木香竹瀝。癲病書發矣陽蹻宜補中益氣加益智夜發矣陰蹻宜六味丸加鹿角膠丹礬

九治五癩諸證方用黃丹一兩白礬二兩銀罐中煨
通紅爲末入臘茶一兩不落水豬心血爲丸茶豆大
硃砂爲衣每服三十丸茶清送下久服其涎自便出
服一月後更以安神藥調之○久患氣虛痰氣壅塞
須防卒變不可妄許以治也○凡見目睛如患者不
治治之亦必無功

石頑曰癩證往往生於鬱悶之人多緣病後本虛或
復感六淫氣虛痰積之故蓋以腎水本虛不能制火
火氣上乘痰壅藏府經脉閉遏故卒然倒仆手足搐

醫通卷之六 癩

全

捻口目牽掣乃是熱盛生風之候斯時陰陽相薄氣
不得越故逆作諸聲證狀非一古人雖分五癩治法
要以補腎爲本諸痰爲標隨經見證用藥但其脉急
實及虛散者不治細緩者雖久劇可治
診○脉浮滑洪數爲風癩細弦微緩爲虛癩浮爲陽
癩沉爲陰癩虛弦爲驚沉數爲實熱沉實及急者不
治

煩燥 與緒論參看

經云氣亂於心則煩蓋熱客於肺則煩人於腎則躁
大抵心火旺則水虧金燥惟火獨熾故肺腎合而爲
煩躁也○煩躁俱作有屬熱者有屬寒者先哲治獨
煩不躁者多屬熱惟悸而煩者爲虛寒治獨躁不煩
者多屬寒惟火旺脉實者爲熱蓋煩者胸中煩爲內
熱也躁者身體手足躁擾或裸體不欲近衣或欲投
井中爲無根之外熱急以附子埋中四逆薑附輩熱
藥治之若誤認爲熱投以涼藥則周身之火得水則

醫通卷之六 煩躁

全

升走頃刻喘汗外脫而死也○凡表證不得汗內外
皆熱而躁亂不寧取汗則定○裏實熱鬱大便不通
無論傷寒雜證心神不安脉數實有力者下之則定
○火客心包或酒客膏粱上焦不清令人煩躁宜芩
連山梔等涼藥爲君稍用炮薑爲使甚則涼膈散下
之○汗下後熱不止而發狂煩躁而赤咽痛者此熱
乘少陰之經也葶藶苦酒湯探吐之

虛煩 與緒論參看

經云夏脈者心也其不及者令人煩心○肝虛腎虛
脾虛皆令人體重煩寃是知煩多生於虛也○大法
津液去多五內枯燥而煩者八珍湯加竹葉棗仁麥
冬○營血不足陽盛陰微而煩者當歸補血湯下珠
砂安神丸或生脈散加歸地棗仁竹茹之屬○腎水
下竭心火上炎而煩者大劑生料六味丸少用肉桂
為引導○肥人虛煩不眠為飲溫膽湯○大病後有
餘熱嘔吐欬逆虛煩不安竹葉石膏湯○五心煩熱

醫通卷之六 虛煩

全

口乾唇燥胸中熱悶千金竹葉湯○虛煩懊憹顛倒
不安梔子豉湯不應加犀角黑參○久病餘熱不止
虛煩不安臥寐不寧六味丸加棗仁○煩而小便不
利五苓散加辰砂滑石○煩而嘔不喜食金匱橘皮
竹茹湯○胎前產後諸煩見婦人本門

譫妄

譫多言也言為心聲由火燔而鳴故心熱則多言猶
醉而心熱故多言也或寐而多言者俗云睡語熱之
徵也若熱甚雖寤而神昏不清則譫語也妄虛妄也
火為陽故外清明而內濁昧其主動亂故神志失常
如見鬼神也夫血氣者身之神也神既衰乏痰客中
焦妨礙升降不得運用以致十二官各失其職視聽
言動皆有虛妄蓋虛病痰病有似鬼祟宜清神湯或
平補鎮心丹去肉桂山藥五味加琥珀膽星麝香大

醫通卷之六 譫妄

全

便不通心腹脹滿刺痛口噤氣急者此為實涼膈承
氣選用若作邪祟治之以金石必死○產後譫妄見
婦人本門

石頑治文學黃稗潔諱振藻譫妄顛仆數月以來
或六七日一發或二三日一發或一日二三發發
則大吐涎水血沫或一日半日而蘇或二三時而
蘇醫禱不靈近於邪祟術士皆言宿孽所致晝夜
恆見亡婢僕婦二鬼纏綿或時昏憤不省或時妄
言妄見精氣不時下脫不能收攝服二冬二地連

藥金櫻石蓮之屬無筭反加作瀉不食後延石頑
診之脉來寸盛尺微前大後小按之忽無舉之忽
有知爲神氣浮散之候因與六君子加龍齒菖蒲
遠志送養正丹間續而進前後共六七服是後識
妄顛仆絕不復發邪祟亦不復見惟夢泄爲平時
固疾不能霍然更與平補鎮心丹兩月而安其尊
人及昆弟親戚咸謂金石之藥能鎮鬼神易知從
前識妄皆神氣浮散之故得養正鎮攝之功當無
神魂飛越之患矣因識此以破杯影弓蛇之惑

醫通卷之六 識妄

允

循衣摸床

循衣摸床多是大虛之候。不問雜病傷寒以大
補之劑投之多有得生者。許學士謂肝熱風淫末疾
故手爲之循衣摸床。其人必識語妄言。經謂肺入火
爲瀦妄是也。海藏云。婦人血風證。因大脫血崩漏
或前後失血因而枯燥。其熱不除。循衣摸床。閉
目不醒。揚手擲足。推動不寧。錯語失神。脉弦浮而虛
內躁之極也。生地黄黃連湯主之。熱極神昏。十餘日
不大便。腹脹喘滿。氣羸鼻乾。不潤。上下通躁。脉沉實。

醫通卷之六 循衣摸床

存

而滑。此地道阻塞不通之故。急宜涼膈承氣下之。若
熱乘肺金。氣虛不能主持。又手冒心。循衣摸床。識語
昏沉不省人事。節菴升陽散火湯。小便利者可治。不
利者不治。按涼膈承氣藥也。自外而入內者用之。
生地黄黃連湯。血藥也。自內而至外者用之。升陽散
火湯。氣虛火乘藥也。內外合邪者用之。三方俱治不
大便者。病人手循衣縫。識語者不可治。病人陰陽
俱絕。掣衣摸床。妄言者。死。撮空服承氣下之後。脉弦
者生。濇者死。

喜笑不休

經云神有餘則笑不休。精氣并於心則喜。心主手厥陰之脈。是動則病目黃喜笑不休。

河間云喜笑者皆心火之盛也。五行之中惟火有笑。昔人治笑不休口流涎用黃連解毒湯加半夏薑汁竹瀝而笑止。

戴人治一婦病喜笑不休已半年矣。以鹽塊二兩燒令通赤放冷研細河水煎服探吐出熱痰五升。次服降火之劑不數日而笑定。內經曰神有餘則

醫通卷之六 喜笑不休

左

笑不休此所謂神者火是也。火得風而成焰。笑之象也。

倪惟德治一婦病氣厥笑哭不常。人以為鬼祟所憑。診之六脈俱沉。胃脘必有積。遂以二陳湯導之。吐痰升許而愈。此積痰類祟也。

怒

經云暴怒傷陰。怒則氣逆。陰出之陽則怒。血并於上氣并於下心煩冤善怒。

怒屬肝膽。經云在藏為肝。在志為怒。又云肝藏血。血有餘則怒是也。生鐵洛飲大小柴胡柴胡疎肝四七。四磨越鞠七氣沉香降氣等皆治善怒致病之藥。丹溪治怒方。香附末六兩甘草末一兩和勻白湯調下。二錢日再服。

醫通卷之六 怒

左

悲

經云精氣并於肺則悲。在藏為肺。在志為悲。悲肺之志也。金本燥能令燥者火也。心火主於熱善痛。故悲痛苦惱者。心神煩熱躁亂而非清淨也。所以悲哭而五液俱出者。火熱亢極而反兼水化制之也。金匱云婦人藏燥善悲傷欲哭有如神靈所作數欠伸。甘麥大棗湯主之。

藏燥者火盛燥津。肺失其潤。心系了戾而然。故用甘草緩心系之急。而潤肺燥。大棗行脾胃之津。小

醫通卷之六 悲

李

麥降肝火之逆。火降則肺不燥而悲自已也。

戴人云少陽相火凌燥肺。金受屈制無所投告。肺主悲故但欲痛哭為快耳。

石頑曰凡肺燥悲愁欲哭。宜潤肺氣。降心火為主。余嘗用生脉散。二冬膏。並加薑棗治之。未嘗不隨手而効。若作顛疾。用金石藥則誤矣。

驚

經云東方青色入通於肝。開竅於目。其病發驚駭。諸病附腫疼痠驚駭皆屬於火。足陽明之脉病惡人與火聞木音則惕然而驚。驚則心無所依。神無所歸。慮無所定。故氣亂矣。身體日減。氣虛無精。病虛無氣。洒洒然如驚。驚者平之。

夫驚雖主於心。而肝膽脾胃皆有之。驚是火熱燥動其心。心動而神亂也。若因內氣先虛。故觸事易驚。或卒然聞響大聲。目擊異物。遇險陷危。皆使人有惕

醫通卷之六 驚

李

惕之狀也。驚則氣亂鬱而生火。生涎涎與氣搏。變生諸證。或短氣。或自汗。或眠多異夢。隨即驚覺。宜溫膽湯加熟棗仁。如遠志。九妙香散。平補正心丹。龍齒。清菟散。皆可選用。卧多驚。魔口中。有聲。溫膽湯下。遠志。九卧多驚。魔遺洩者。補膽防風湯。加羌活。桂枝。此下焦風寒。宜風藥行經也。若氣鬱生痰。而驚悸不眠者。四七湯。加茯神。遠志。石菖蒲。大抵驚則神出於舍。舍空則痰飲乘虛襲入。其神不得歸焉。亦有肝虛風襲之者。本事方治卧則寤夢飛揚。驚悸多。屬通夕

不寐先用獨活湯數劑後用珍珠母丸神効蓋因肝
藏本虛風內襲所以竟遊無定肝藏竟者也風氣
水飲乘虛襲八於肝是以竟不寧而飛揚若離體狀
若作心血虛治必始此證最易愠怒小怒則驚悸轉
劇虛火不時上升豈非肝藏受困之驗歟二方非深
明木盛生風木槁生火之理不能識其奧妙不能用
以建功也
診○寸口脉動爲驚驚者其脉止而復來其人目睛
不轉不能呼氣

醫通卷之六

石頑治河南督學汪絳菴媳產後病虛無氣酒
然如驚常時欬青黑結痰欬則心中愴愴大動
欬則渾身麻木心神不知所之偶聞一聲響則頭
面開熱微汗神竟如飛越狀專事婦科者屢用補
養心血之劑罔効虛虛轉劇邀石頑診之脉浮微
弦而芤獨左寸厥厥動搖此必胎前先傷風熱生
草時迸力過甚痰血隨氣上逆衝過膈膜而流入
心包也朝用異功散加童便煨淬蛤粉以清理痰
氣夕用大劑獨參湯下來復丹以蒐滌痰積蓋痰

在膈膜之上非焰硝無以透之血在膈膜之上非
五靈無以澹之然非藉人參相反之性不能激之
使出也服數日神識漸寧形神漸旺改用歸脾湯
加龍齒沉香調理而康

又治吳昭如室年壯體豐而素有嘔血腹脹脾約
便難之恙兩遭回祿憂悲頻承近於失血之後忽
然神氣憤亂口噤目眩乃尊周渭文秉燭相邀診
其氣口數盛而促人迎弦大而芤形神不能自主
似有撮空之狀涓老以爲證犯條欬不出五日當

醫通卷之六

驚予謂不然若是撮空必然手勢散漫今拈著衣
被儘力拈摘定爲挾驚挾怒無疑爪者筋之餘非
驚怒而何况脉來見促當是痰氣中結殊非代脉
之比詢其病因驚怒俱有遂勒一方用釣藤鈎十
兩煎成八竹瀝半蓋薑汁五七連夜製服明日復
延往候六服藥後即得安寐六脉亦已稍平但促
未退仍用前方減半調牛黃末一分其夕大解三
度共去結毒五六十枚腹脹頓減脉靜人安稀糜
漸進數日之間平復如常

悸

金匱云寸口脉動而弱動則為驚弱則為悸

驚自外邪觸入而動故屬陽陽變則脉動悸自內恐而生故屬陰陰耗則脉弱

心下悸者半夏麻黃圓主之

此形寒飲冷經脉不利水停心下而致動悸故用麻黃以散營中寒半夏以散心下水與傷寒水停心下用小青龍湯無異首論以脉弱為悸而此湯用麻黃半夏散寒治水知其脉必不弱非弦即緊

醫通卷之六

悸

七

蓋脉弱為心氣不足豈此藥所宜用乎用則不用湯者取緩散水不取急汗也

卒嘔吐心下痞膈間有水眩悸者半夏茯苓湯主之

嘔逆痰飲為胸中陽氣不得宣散眩亦上焦陽氣不能升發所致故半夏生薑治之悸則心受水凌非半夏可獨治必加茯苓以去水水去則神安而悸愈矣

假令瘦人臍下有悸吐涎沫而頭眩此水也五苓散主之

瘦人火木之盛為水邪抑鬱在陰分不得升發故於臍下作悸及至鬱發轉入於陽與正氣相擊在頭為眩在頂為顛腎液上逆為吐涎沫故用五苓以伐腎邪利水道水去火自安矣

悸即怔忡之謂心下惕惕然跳築築然動怔忡忡忡本無所驚自心動而不寧即所謂悸也心虛而停水則胸中滲漉水既上乘心火惡之心不自安使人有怏怏之狀常築築然動是則為悸蓋木衰火動則為煩木乘火位則為悸原病式曰木衰火旺必煩渴引

醫通卷之六

悸

八

飲水停心下而為悸也○心下悸有氣虛血虛屬飲屬火之殊夫氣虛者由陽氣內微心下空虛內動為悸心氣不定五藏不足甚者憂愁悲傷不樂忽忽喜忘驚悸狂眩千金定志丸千金茯神湯或六君子加菖蒲遠志血虛者由陰氣內虛虛火妄動歸脾湯加丹參麥冬停飲者水停心下侮其所勝心主畏水不能自安故惕惕而動半夏茯苓湯茯苓甘草湯或二陳湯加白朮豬苓澤瀉有表邪者飲半夏麻黃丸小青龙湯選用火旺者因水不能制火故時悸時煩跳

動不寧。天王補心丹不應。六味丸加五味。麥冬。遠志。有邪氣。攻擊而悸者。宜審其何邪。而後治之。有營衛。涸流。脉來結代者。必補氣益血。生精炙甘草湯。因痰。飲而悸。導痰湯加棗仁。有時作時止者。痰因火動也。溫膽湯加川連。有臍下悸動。腎氣上凌也。五苓散加辰砂。有所求不遂。或過誤自悔。懷懊嗟吁。獨語。書空。若有所失。溫膽湯加人參。栝子仁。胸中痞塞。不能飲食。心中常有歉。愛居暗處。或倚門後。見人則驚避無地。此卑慄之病。藿香正氣散。虛者人參養營。

醫通卷之六 悸

矣

湯。有真心跳。乃血少。非驚悸也。又或夢中如墮。若崖。或睡中忽自身體跳動。此心氣不足也。歸脾湯下。硃砂安神丸。肥人多屬痰飲。瘦人多屬血虛。與陰火上衝。夫悸之證狀不齊。總不外於心傷而火動。火鬱而生涎也。若夫虛實之分。氣血之辯。痰與飲。寒與熱。外感六淫。內傷七情。在臨證辯之。診。沉細。屬飲。結代者。虛而有飲。虛弱者。屬氣虛。沉數者。為血熱。尺中弦緊。為腎氣凌心。寸口脉動而弱。動則為驚。弱則為悸。

石頑治老僧悟菴。心悸善恐。遍服補養心血之藥。不應。天王補心丹服過數觔。悸恐轉增。而目四肢。微有浮腫之狀。乃求治於石頑。察其形肥白不堅。診其脉濡弱而滑。此氣虛痰飲。侵漬於膈上也。遂以導痰湯。稍加參桂。通其陽氣。數服而悸恐悉除。更以六君子加桂。水泛作丸。調補中氣而安。

醫通卷之六 悸

言

恐

經曰心怵惕思慮則傷神神傷則恐懼自失神傷則心怯火傷則○膽病者驚惕心下憺憺恐人將捕之○肝病者如人將捕之○腎病善怒心惕惕如人將捕之○心胞絡是動心中憺憺大動○精氣并於腎則恐○胃為恐土邪傷水故也○恐則精却却則上焦閉閉則氣還還則下焦脹故氣不行矣恐則熱傷其腎故精虛志不足也恐者似驚悸而實非忽然心中恐懼如人將捕之狀屬腎本藏而傍及於他藏治法則有別焉治腎傷者

醫通卷之六 恐

百

宜補精髓六味九加枸杞遠志治肝虛者宜養陰血六味九加棗仁龍齒治陽明者壯其氣四君子加木香治心包者鎮其神遠志九加硃砂琥珀犀角頭眩而恐脈弦無力屬膽虛六君子加柴胡防風當歸兼進加減八味九膽虛目暗喉痛數唾眩冒五色所障夢見爭訟恐懼面色變者補膽防風湯○勞心思慮傷竟者羸瘦善恐夢寐不寧一味鹿角膠酒溶多服効○腎藏陽虛善恐八味九

健忘

經云上氣不足下氣有餘陽胃實而心肺虛則營衛留於下久之不以時上故善忘也按內經之原健忘者俱責之心腎不交心不下交於腎濁火亂其神明腎不上交於心精氣伏而不靈火居上則因而為痰水居下則因而生躁躁擾不寧是以健忘也治法心氣不足妄有見聞心悸跳動恍惚不定千金茯神湯思慮過度病在心脾者歸脾湯挾虛痰者加薑汁竹瀝精神短少人參養營湯送遠志

醫通卷之六 健忘

百

九痰迷心竅者導痰湯加木香上虛下熱天王補心丹心火不降腎水不升神明不定而健忘六味九加五味遠志心氣不足恍惚多忘四君子去白朮加葛蒲遠志硃砂等分蜜丸服心氣不足精神恍惚少睡夜多盜汗怔忡健忘辰砂妙香散痰積於內而善忘如狂代抵當丸不煩曰因病而健忘者精血虧少或為痰飲瘀血所致是可以藥治之若生平健忘乃心大竅疎之故豈藥石所能療乎故凡開繫混沌之方悉行裁法

人魔走火

人天境內三教同源入聖超凡趨舍各異醫司蒼生之命體法王之心凡三教九流疾厄之苦如萃一身皆當貫徹其音庶無自欺之弊嘗聞師尼寡婦之治與常人有別豈衲子叅堂打七之入魔煉士坐功運氣之走火與常人無異耶余雖不敏業嘗究心斯道過考方書從無及此每見呆修行人見性不真往往入於魔境或喪志如木偶或笑啼癡妄若神祟所憑良由役心太甚神出舍空痰火乘凌所致詳推治例

醫通卷之六 入魔走火

三

與不得志人鬱悒侘傺之候不甚相遠但其間多挾五志之火雖有虛證虛脈一切溫補助陽濟精藥槩不可施多有滌痰安神不應服大劑獨參湯而愈者有安神補氣不應服六味地黃兼滋腎丸而愈者有滌痰降火不應後服天王補心丹經歲不輒而愈者然此皆下根人執迷不省隨其所著而流入識神矣更有業種魔根詭遇名師為藏身悔過之地始焉非不勇猛善知識見其畧有見地稍加策厲安知其進銳者其退速未幾本性熾然恣行貪著集成異端噴

癡暴戾淫殺盜妄靡所不至此宿世定業雖諸佛不能化導豈藥石能治乎至於修真煉氣之士不求自然之肯刻以吐納為務乃至氣亂於中火熾於外而為怔忡痞逆躁擾不寧等患慎不可妄行耗氣散表之藥為害莫測况有不能秘精蓄神真氣不能外廓內充為風寒所侵水穀所犯惟黃著建中枳實理中為正治其餘七情六氣以意逆之或有過劑傷中虛火為患者大劑獨參湯以斂之即有得其術者真氣初調之時一身陰氣趕散腹痛腸鳴不已蟲垢悉從

醫通卷之六 入魔走火

四

魄門而出是後真氣方得內守可以結胎可以辟殺當此切勿誤認為病而傾湯藥以耗真氣不特前功盡廢且有性命之虞亦有居處失宜不能調制其火胎息不安者獨參湯送養正丹取丹砂鉛汞之同氣相求自然胎息安和醫師不惜見其灼熱燔蒸誤認客邪散表勢必崑崙飛焰玉石俱焚矣不特發表當禁一切辛散走氣苦寒傷陽沉降助陰藥咸宜遠之大抵煉氣之道以陽為寶純陽為仙純陰則鬼此理之最顯者用藥不可不知近世醫術淺陋藥石無功

多有沿襲坐功却病之法。不過欲斷除妄念。勘破關頭。昧者不能果決。每致壯火飛騰。頭面赤熱。腦塞心忡。喘逆蒸汗。而成上脫之候。亦有陰氣消亡。強陽不制。精髓不固。二便引急。而成下脫之候。急乘欲脫未脫時。峻投保元湯。下靈砂丹。以救上脫。救進生料六味。下黑錫丹。以固下脫。屢奏奇功。於反掌間。當知精津血液。總藉神氣之統攝也。易觀世俗三教所習。趨舍雖異。而致病之由。皆不離於色相。苟能靜究其理。妄希圖治。而曰無賊於人。吾未敢信。以為然。

醫通卷之六 入魔走火

五

養性論

養性之道。從古醫林。未之及也。惟孫真人千金方。述之頗詳。近予衍釋其義。三復讀之。要非予心所謂。養性之占也。夫所謂養性者。務竭己靈。以開天下後世學道人之心眼。則吾性常留宇宙間。庶得養之之道。若從事乎煉形食氣。徒資一己之私。烏得謂之道耶。嗟乎。素稟靈昧。不逢名師之點助。賴有先哲遺言。得以煥發性靈。以資利濟之用。因於千金方中。檢得二方。一為耆婆大士萬病丸。一為西嶽真人靈飛散。

醫通卷之六 養性論

五

迥出意表。其萬病丸方。業經收入局方。雖有癩疔。毒黃腫水病。痛痺瘡痢。種種諸治。詳其方下。首治七種病塊。因以隸諸積聚門中。予嘗以療歷年不愈諸治。不効於人。骨節諸病。靡不隨手取應。不特方下諸治也。至靈飛散方。僅見雲笈七箋。方書曾未採錄。方中雲母功專扶陽。力能辟除三尸。蕩練五藏。佐以鍾乳之補。真陽人參之安。五藏茯苓之守。正氣桂心之利。關節栢仁之益。聰明菊花之清。神氣續斷之續。筋骨地黃之填。骨髓天門冬之滋。津液與雲母同為殺。

三蟲伏尸之專藥。攻諸水經一皆輕身延年之仙品。洵為修身養性靜功服食之首推。孫子餌之尸解。良由雲母性善靈飛使然。較之老彭糜角丸專取血肉之味。培理而肉之。雖宗旨懸殊。趨舍各別。第以石藥性悍服之。恐有未安。不無遺憾。將來之處。於是力行修製。親為嘗試。但初服兩三月間。或時稍有頭旋眼黑。服及半載。漸覺步履輕捷。足膝不能自主。此藥力循上無以統攝其下也。服至年餘。視聽斯聰。應酬無倦。即有六淫外侵。五味內泊。得此溫養之力。力能自

醫通卷之六 養性論

散無取他藥。攻發也。予初服此。見者莫不以之為誕。迄今三易星霜。而筋力猶然。與往昔無異。是以親屬交知。互相效尤。間有服食之初。鼻中微衄。二三次而止者。亦有腹中微痛。固下蟲血而安者。此虛藥攻逐三尸積蔭之故。積蔭蠲除。真陽日長。色力日增。靈根日固。觸境遇緣。無非至道。道在日用。常行。又何必離隔陰陽。鍊形食氣。方為至道哉。

張氏醫通卷之六終

張氏醫通卷之七

長洲石頑張

璐路玉父

男

以柔安世

訥遜言

參訂

大小府門

泄瀉

靈樞云。夫中熱消瘴。則便寒。寒中之屬。則便熱。胃中熱。則消穀。令人懸心善饑。脾以上皮熱。腸中熱。則出黃如糜。脾以下皮寒。胃中熱。則腹脹。腸中寒。則腸鳴。

醫通卷之七 泄瀉

飧泄。胃中寒。腸中熱。則脹而且泄。胃中熱。腸中寒。則疾。饑。小腹痛脹。

世醫治病。但知熱以寒治。寒以熱治。外此總不講也。設病中熱消瘴。而見懸心善饑。洵為熱證無疑。然必審其臍以上皮熱。方是胃中熱。氣蘊隆。若出黃如糜。不但胃中有熱。而腸中亦為熱邪。奔迫可。知。臍以下皮寒。而見腹脹。有似乎實熱。固結實。為胃中虛寒之候。或見腸鳴飧泄。非特胃中有寒。且移寒於二腸矣。蓋熱泄則腸垢黃赤。寒泄則鶩。

滯清冷。此病機之最顯著者。可以明辨。况有脹而泄利黃赤。此脹為胃寒陽氣不布之脹。泄為腸熱便疝之泄。復有消穀易饑。小腹脹痛之病。豈非胃中有熱。腸中有寒之一驗乎。若此種種。苟未明仲景三瀉心湯。黃連湯。乾薑黃芩黃連人參湯。厚朴生薑半夏甘草人參湯。乾薑人參半夏丸等法。必不可以語至治也。

經云。春傷於風。夏生飧泄。風之邪內。邪氣留連。乃為洞泄。邪氣留連。既久。則中氣。精氣在下。則生。

醫通卷之七 泄瀉

飧泄。下焦虛寒。火不生土。則中氣。於胃。胃脈虛則泄。二脈者。氣血之先。脈虛則胃虛。勝則濡泄。脾惡溼。溼勝則濡。諸厥固泄。皆屬於下。脾腎俱虛。則陽氣不能運於四。暴注下迫。皆屬於熱。暴泄而肛門迫。此屬火化。若暴泄而肛門不禁。非陽久泄。久泄而肛門不禁。又屬陽虛。所謂暴泄。非陰是也。諸病水液。澄澈清冷。皆屬於寒。火氣炎。注下。加以澄澈清冷。安得不為寒乎。

原病。式曰。瀉白為寒。青為風。黃赤黑皆為熱也。大抵瀉利。小便清白不瀉。穀不化而色不變者。寒也。穀雖

不化。而色變黃赤。煩渴。小便赤瀉者。熱證也。寒泄而消化者。未之有也。或火性急速。傳化失常。穀雖不化。而暴泄臭穢。色黃者。有之。仲景云。邪熱不殺穀。以熱得溼。則飧泄也。

東垣云。夏間淫雨陰晦。時行瀉利。予一日體重肢痛。泄利而小便閉澇。思其治法。必用淡滲以利之。今受寒溼之邪。若從淡滲。非暮年所宜。行年五十已上。降氣多而升氣少。得淡滲之劑。是降之又降。陽氣愈衰。精神愈短矣。合用風藥。以羌獨升柴甘防同煎。所謂

醫通卷之七 泄瀉

溼寒之勝。以風平之。又曰。下者舉之。是因曲而為之直也。若不達升降之理。而一槩施治。安得愈乎。李士材云。內經之論泄瀉。或言風。或言溼。或言熱。或言寒。此名四氣。皆能為泄也。又言清氣在下。則生飧泄。此名脾虛下陷之泄也。統而論之。脾土強者。自能勝溼。無溼則不泄。故曰。溼多成五泄。若土虛不能制溼。則風寒與熱。皆得干之而為病。治法有九。一曰淡滲。使溼從小便而去。如農夫治澇。導其下流。雖處卑隘。不憂巨浸。經云。治溼不利小便。非其治也。又云在

下者引而竭之是也。一曰升提氣屬於陽性木上升。胃氣注迫。輒爾下降。升柴羌葛之類。鼓舞胃氣上騰。則注下自止。又如地土清澤。風之即乾。故風藥多燥。且溼為土病。風能勝溼。所謂下者舉之是也。一曰清涼熱溼所至。暴注下迫。苦寒諸劑。用滌燔蒸。猶當溼暑鬱蒸之時。而商飈颯然條動。則炎敵如失矣。所謂熱者清之是也。一曰疏利痰凝氣滯。食積水停。皆令人瀉。隨證祛逐。勿使稽留。經云實者瀉之。又云通因通用是也。一曰甘緩瀉利不已。急而下趨。愈趨愈下。

醫通卷之七 泄瀉

四

泄何由止。甘能緩中。善禁急速。且稼穡作甘。甘為土味。所謂急者緩之是也。一曰酸收瀉下有比。則氣散而不收。無能統攝。注泄何時而已。酸之一味。能助收攝之權。經云散者收之是也。一曰燥脾土德無慙。水邪不濫。故瀉皆成於土。溼皆本於脾虛。倉廩得職。水穀善分。虛而不培。溼淫轉甚。經云虛者補之是也。一曰溫腎腎主二便。封藏之本。雖屬水。而真陽寓焉。少火生氣。火為土母。此火一衰。何以運行三焦。熱腐水穀乎。故腎虛者必挾寒。脾虛者必補燥。經云寒者

溫之是也。一曰固澀注泄日久。幽門道滑。雖投溫補。未克奏功。須行澀劑。則變化不愆。揆度合節。所謂滑者澀之是也。已上九治。治瀉之大法。至於先後緩急之機。豈能豫設。須臨證之頃。圓機靈變耳。戴復菴云。瀉水而腹不痛者。溼也。升陽除溼湯。或胃苓湯。飲食入胃。輒後便完。穀者氣虛也。香砂六君子。或枳實理中湯。腹痛瀉水。腸鳴。痛一陣瀉一陣者。火也。黃芩芍藥湯。痰留於肺。大腸不固。或時瀉。或時不瀉。或多或少者。痰也。脈必弦滑。其人神色不

醫通卷之七 泄瀉

五

齊。二陳加蒼朮木香。或探吐之更佳。○腹痛甚而不泄。泄後痛減者。食積也。保和丸消導之。○餐泄者。史記名迴風。水穀不化。溼兼風也。風邪干胃。木來賊土。清氣在下。升陽除溼湯。若飲食下噎而輒出不留者。死。○澀泄者。汚積枯垢。溼兼熱也。黃芩芍藥湯加香連。○驚澀者。中寒糟粕不化。色如鴨糞。所以澄澈清冷。小便清白。溼兼寒也。附子理中湯。○洞泄者。即名濡泄。體重軟弱。瀉下多水。溼自盛也。胃苓湯。○水液去多。其而轉經血枯。故筋急也。升陽除溼湯。○滑泄

者久下不能禁。溼勝氣脫也。四柱飲不應。用六柱飲。
○熱瀉。糞色赤黃。彈響作疼。糞門焦痛。糞出穀道。精
如湯熱。煩渴。小便不利。五苓散。瀉水多者。亦必用之。
若去桂。即不効。○寒瀉。腹脹泄注。食即嘔吐。理中湯
加肉桂。訶子升麻。○食久窘迫。大便色白。腸鳴切痛。
脈沉遲。身冷不渴。溼瀉。或綿綿腹痛。附子理中湯加
肉果。○夏暑暴瀉如水。周身疼痛汗出。脈弱少氣。甚
者加吐。此名緊病。漿水散。○盛暑逼於外。陰冷伏其
中。非連理湯不可。氣虛而瀉。四君子加升柴肉果訶

醫通卷之七 泄瀉

六

子。○傷食泄瀉。必噯氣如敗卵臭。保和丸。虛者治中
湯加減。○積滯泄瀉。腹必絞痛。方泄者是也。平胃散
加磨積藥。○傷酒瀉。葛花解醒湯。○痰瀉。則頭暈惡
心。胸腹迷悶。或時瀉甚。或時不瀉。二陳湯加海石香
附。星香。芩。連。薑。汁。調。神。麩。糊。九。服。○有人患早起泄
瀉。或時有血。午後仍便結糞。能食善飲。此是酒積作
瀉。二陳加炮薑酒炒川連紅麩陳酒麩糊丸烏梅湯
下。有血去半夏加麩少許。晨夕各一服。○日間無事
將睡腹脹。一夜腸鳴。不得寬泰。次早洞泄。此名頓瀉。

是脾虛溼盛也。胃苓湯加木香砂仁。虛者理苓湯加
木香。○氣泄。腸鳴失氣。胸膈痞悶。腹急而痛。瀉則腹
下稍安。須臾又急。亦有腹急氣塞而不通者。此由中
脘停滯。氣不流轉。水穀不分所致。木香調氣散。○水
瀉。人胃。名爲溢飲。滑泄。渴能飲水。水下復泄。泄而大
瀉。茯苓甘草湯。五苓散。并灸大椎三五壯。立已。乃督
脈之病也。○泄而口渴引飲。小便短澀。此爲津液內
亡。錢氏白朮散。○腎水不足之人患泄。或過服分利
之劑而渴者。加減八味丸。失治必致小便不利。水腫

醫通卷之七 泄瀉

七

脹滿等證。成矣。○凡大便泄。服理中湯。小便不利。大
便反泄。不知氣化之故。本肺不傳化。以純熱之藥治
之。是以轉泄。少服則不止。多服則愈熱。所以不分。五
苓散。加入參。炙甘草。名春澤湯。經云。膀胱者。州都之
官。津液藏焉。氣化則能出矣。○瀉而腹熱。脈滑堅者。
屬實。當與消導。不應。是食積發熱也。加香連。更不應。
加大黃。微下之。○瀉而經年不止者。屬寒積。備急丸
神効。○泄瀉惡心欲吐。或水上不伏。或感山嵐瘴氣
而瀉。藿香正氣散。○脾胃虛弱。內挾風冷。泄瀉注下。

水穀不化。臍下疝痛。腹中雷鳴。乃積寒久利。腸滑不禁。木香散。若藥與食入口即瀉下者。名直腸瀉。難治。本方加人參白朮。用伏龍肝湯煎服。○憂思太過。脾氣結而不能升舉。陷入下焦而成泄瀉者。逍遙散去歸。加升麻木香。或越鞠枳朮相和服。不應。用補中益氣加木香。○久瀉。穀道不合。或脫肛。乃元氣下陷。大腸不行。收令而然。補中益氣加訶子肉果五味烏梅肉為丸。或四君子加防風升麻。○老人消運不及。而膨脹作瀉。九味資生丸加木香。善飲者加澤瀉肉桂。

醫通卷之七 泄瀉

○凡瀉多因於滯。分利小水為上。若老人氣虛下陷。又宜風藥以勝之。如補中益氣加羌防之類。或升陽除溼湯。升舉脾胃。所謂下者舉之。溼寒之勝。以風平之是也。大瀉氣脫而不知人。口眼俱閉。呼吸欲絕。急灸氣海穴。大進參附湯。補之。稍遲即不可救。五更瀉。是腎虛失其閉藏之職也。經曰。腎司開闔。腎開竅於二陰。可見腎不但治小便。而大便之開闔。皆腎操權也。今腎既衰。則命門之火熄。而水獨治。故令人水瀉不止。其瀉每在五更。天將明時。必洞泄二三

次。以腎旺於亥子。五更之時。故特甚也。惟八味丸以補其陰。則腎中之水火既濟。而開闔之權得宜。况命門之火旺。則能生土。而脾亦強矣。有用六味丸加沉香砂仁。以山藥末打糊代蜜為丸。以攝火歸源而愈者。有用六味丸加遠志益智。兼調脾腎而愈者。有用六味丸七分。雜二神丸三分服之。而愈者。有用五味子煎湯。送四神丸者。有用二神丸加五味子山茱萸肉桂茴香。陳米飲糊為丸服者。亦有屬酒積食積者。蓋一日進取之物。至此時皆下大府而急奔也。但食

醫通卷之七 泄瀉

積之瀉。其腹必脹滿。瀉後則頓減。瀉下皆是稀糞。酒積瀉下。都是稀沫。或有兼血積者。與腎瀉之純清水液迥乎不同也。審係何積。即以何積治之。石頑曰。泄瀉諸治法頗詳。何獨不及虛損之泄瀉也。蓋腎藏真陰。虛則火邪勝。火邪上升。必傷肺而為欬。逆真陽。虛則水邪勝。水氣內溢。必漬脾而為泄瀉。既嗽且泄。上下俱病。先後天之氣並傷。故虛損關捩。全係乎此。余嘗用理中丸。加五味子以治下泄。異功散加細辛。以治上欬。每每獲效。若服之作脹發熱者。終

難挽回。不可以其款瀉俱緩。輕許其治也。

診。○內經云。脈細。皮寒氣少。泄利前後。飲食不入。是

謂五虛死。其漿粥入胃。泄注止。則虛者活。泄而脈大

者難治。大便赤瓣。發泄脈小者。手足寒難已。發泄脈

小。手足溫者易已。○脈經云。洩注脈緩。時小結者生。

浮大數者死。又洞泄食不化。脈微小。雷連者生。緊急

者死。脈滑按之虛者。必下利。腎脈小甚為洞泄。脾脈

小為泄瀉。○仲景云。下利日十餘行。脈反實者死。腹

鳴而滿。四肢清。診其脈洪大者死。腹大脹。四肢清。脫

醫通卷之七 泄瀉

十一

形泄甚。不及一時而死。下則泄瀉。上則吐痰。皆不已。為上下俱脫死。

滑伯仁治一人。年老色蒼。夏月與人爭蕪。冒雨勞

役受饑。且犯房事。夜半忽病。發熱惡寒。上吐下瀉。

昏悶煩躁。頭身俱痛。因自發汗。汗遂不止。脈皆洪

數。蓋吐瀉內虛。汗多表虛。兼之脈不為汗衰瀉減。

法在不治。姑以大劑參耆。兼白朮。乾薑。甘草。茯苓。

陳皮。水煎不時服。至七劑。見面赤。四肢發出紅斑。

凡斑證自吐瀉者。古謂邪從上下出也。但傷寒發

斑。胃熱所致。今之發斑。由胃虛。而無根之火遊行

於外。可補不可泄。可溫不可涼。若用化斑升麻。黑

參之類。則死生反掌矣。仍服前方十餘劑而愈。

又治一人。每日早起大瀉。或時腹痛。或不瀉。空心

服熱藥不效。令至晚食前服。即效。以煖藥。一夜在

腹。可勝陰氣也。與酒客溼泄。服湯藥不效。服丸散

即効同意。

石頑治總戎陳孟庸瀉利腹脹作瀉。服黃芩白芍

之類。脹愈甚。其脈洪盛。而數。按之則濡。氣口大

醫通卷之七 泄瀉按

十一

三倍於人迎。此溼熱傷脾胃之氣也。與厚朴。生薑。

甘草。半夏。人參湯二劑。痛止。脹減。而瀉利未已。與

乾薑。黃芩。黃連。人參湯二劑。瀉利止。而飲食不思。

與半夏瀉心湯二劑而安。

痢

內經云。賊風虛邪者。陽受之。飲食不節。起居不時者。陰受之。陽受之。則入六府。陰受之。則入五藏。入六府。則身熱不時臥。上為喘呼。入五藏。則臍滿閉塞。下為飧泄。久為腸澼。

賊風不云實邪。而言虛邪者。以邪之所流。其氣必虛也。設陽氣充盛。雖有賊邪。莫能為害也。起居不時者。非特勞役失宜。而飲食失節。亦在其中矣。陽受之。則入六府者。言六府之經氣受邪於外。則營

醫通卷之七 痢

三

衛氣塞。而身熱不時。同上為喘呼者。邪併於氣之象也。陰受之。則入五藏者。言五藏之神氣。受傷於內。則水穀不能克運。留於腸胃。而腹滿飧泄也。久為腸澼者。言藏氣久滯。不能統運津液。乃至移於二腸。而為澼積。崩迫。此則陰氣受傷所致也。

腸澼。便血。身熱則死。寒則生。

腸澼。為腸胃受病。不當更見表熱。表熱則內外俱困。陽無所依。故云熱則死。寒則生耳。

腸澼。下白沫。脈沉則生。浮則死。

腸澼。下白沫。為裏氣不守。反見脈浮。中宮無主。安得不死。

腸澼。下膿。血脈懸絕。則死。滑大者生。腸澼之屬。身不熱。脈不懸絕。滑大者生。弦濇者死。以藏期之。

懸絕。弦濇。皆氣血殆盡之脈。故主死。滑大為邪實。可攻之象。故主生。

脾脈外鼓。沉為腸澼。久自己。肝脈小緩。為腸澼。易治。

脾脈外鼓。沉言氣口脈盛。而按之有力。雖久可治。

肝脈小緩。謂人迎緩而不大。無客邪乘脾之候。故

醫通卷之七 痢

三

易治

腎脈小搏。沉為腸澼。下血。血溫身熱者死。心肝澼。亦下血。二藏同病者。可治。其脈小沉濇。為腸澼。其身熱者死。熱見七日死。

腎脈小搏。沉而乏。陽和之氣。且見血溫身熱。為真

陰下脫。故死。心肝澼。亦下血。即前外鼓沉。及小緩

之脈。證以脾為心之子。心為肝之子。故二藏同病

者可治。若見脈小沉濇。為營血內竭。加以血溫身

熱。不出七日必死也。

腎移熱於脾。傳為虛腸澼。死不可治。

土衰不能制水。先後天脾胃俱敗也。

陰陽虛。腸澼死。

陰虛則血濇發熱。陽虛則支冷不食。

泄而脫血脈實。皆曰難治。

下脫而見脈實。脈證相反。純屬邪氣。用事。故為難治。

治。

仲景云。夫六府氣絕於外者。手足寒。上氣。脚縮。五藏

氣絕於內者。利不禁。下甚者。手足不仁。○下利脈沉

醫通卷之七 痢

十四

弦者。下重。脈大者。為未止。脈微弱數者。為欲自止。雖發熱不死。○下利。手足厥冷。無脈者。灸之不溫。若脈不還。反微喘者。死。少陰負跌陽者。為順也。○下利。有微熱而渴。脈弱者。令自愈。○下利。脈數。有微熱。汗出。令自愈。設脈緊。為未解。○下利。脈數而渴者。令自愈。設不差。必清膿血。以有熱故也。○下利。脈反弦。發熱。身汗者。自愈。○下利。氣者。當利其小便。○下利。寸脈反浮數。尺中自澀者。必清膿血。○下利。清穀。不可攻。其表。汗出。必脹滿。○下利。脈沉而遲。其人面少赤。身

有微熱。下利清穀者。必鬱胃汗出而解。病人必微厥。

所以然者。其面戴陽。下虛故也。○下利後。脈絕。手足

厥冷。時時脈還。手足溫者。生。脈不還者。死。○下利。腹

脹滿。身體疼痛者。先溫其裏。乃攻其表。已上金。○下

利。脈滑而數。有宿食。當下之。○下利。不欲食者。有宿

食。當下之。○下利。而腹痛滿。為寒實。當下之。○下利

腹中堅者。當下之。○下利。脈遲緊。為痛未欲止。當溫

之。得冷者。滿而使腸垢。○下利。身軀疼痛。急救裏。諸

溫之。屬。可與理中。四逆。附子湯。熱藥。急投之美。○下

醫通卷之七 痢

十五

利。大孔痛者。當溫之。○下利。脈大浮弦。下當已。○下利。舌黃。燥而不渴。胃中實。下不止者。死。○下利。已瘥。至其年月日時復發者。此為下不盡。更下之。愈。風寒重者。不可下。下之後。心下堅痛。脈遲。此為寒。但當溫之。脈沉緊。下之亦然。脈大浮弦。下之當已。下利。脈浮大。此為虛。以強溫之故也。設脈浮革者。因爾腸鳴。當溫之。已上金。○下利。三部脈皆平。按之心下堅者。急下之。宜大承氣湯。○下利。脈遲而滑者。實也。利未欲止。急下之。宜大承氣湯。○下利。脈反滑者。當有所去。

下乃愈。宜大承氣湯。○下利譫語者。有燥屎也。小承氣湯主之。○下利便膿血者。桃花湯主之。○熱利下重者。白頭翁湯主之。○下利後更煩。按之心下濡者。為虛煩也。梔子豉湯主之。○下利清穀。裏寒外熱。汗出而厥者。通脈四逆湯主之。○下利肺痛。紫參湯主之。○氣利。訶梨勒散主之。

保命集云。膿血相雜而脈浮大。慎不可以大黃下之。下之必死。謂氣下竭而陽無所附也。凡陰陽不和。惟當分利陰陽。經云。暴泄非陽。久泄非陰。大便完穀下。

醫通卷之七 痢

六

有寒有熱。熱者脈疾。身多動。音聲響亮。暴注下迫。此陽也。寒者脈沉而細。身不動。作目睛不了了。飲食不下。鼻準息微者。黃附湯。若身重四肢不舉。木附湯證也。

東垣云。飲食一傷。起居不時。損其胃氣。則上升清陽之氣。反下降而為糞泄。久則太陰傳少陰。而為腸澼。寒冷之物傷於中。膜滿而脹。傳為飧泄。宜溫熱以消導之。溼熱之物傷於中。而下膿血者。宜苦寒以疏利之。風邪下陷者。升舉之。溼氣內盛者。分利之。裏急者。

下之後重者。調之。腹痛者和之。刺泄腸鳴。脈細微者。溫之。收之。膿血稠粘。數至固而不能便。脈洪大有力者。下之。寒之。此治痢之大法也。

張介賓曰。腸澼一證。即今之所謂痢疾也。其所下者。或赤或白。或膿或血。有痛者。有不痛者。或裏急後重者。有嘔惡脹滿者。有噤口不食者。有寒熱往來者。雖其變態多端。然總不外乎表裏寒熱。而於虛實之辨。尤為切要。凡邪因表者。必有表證。但兼其表而行散之。表邪解則痢自愈。如無表證。則必由口腹。悉屬內。

醫通卷之七 痢

七

傷。但傷於內者極多。因於表者則間或有之。此內外之不可不辨也。以寒熱言之。則古以赤者為熱。白者為寒。至劉和問而非之曰。如赤白相兼者。豈寒熱俱甚於腸胃而同為痢乎。至丹溪則因之曰。赤痢乃是小腸來。白痢乃是胃來。皆溼熱為本。自二子之言出。則後世莫敢違之者。愚見則有不然。夫痢起夏秋。溼蒸熱鬱。本乎天也。因熱求涼。過吞生冷。由於人也。氣壯而傷於天者。鬱熱居多。氣弱而傷於人者。陰寒為甚。須知寒者必虛。熱者必實。更以虛實細詳之。而。

寒熱愈明矣。如頭疼身熱。筋骨痠痛者。實也。脹滿惡食。急痛拒按者。實也。煩渴引飲。喜冷畏熱者。熱也。脈強而實者。實也。脈數而滑者。熱也。外此則靡非虛寒矣。而相似之際。尤當審察。如以口渴為實熱似矣。不知凡係瀉痢。必亡津液。液亡於下。則津潤於上。安得不渴。更當以喜熱喜冷分虛實也。以腹痛為實熱似矣。不知痢出於內。腸胃必傷。膿血稠粘。安得不痛。更當以痛之緩急。按之可否。藏之陰陽。腹之脹與不脹。脈之有力無力。分虛實也。以小便之黃赤短少為實。

醫通卷之七 痢

六

熱似矣。不知水從痢去。溲必不長。溲以陰亡。溺因色變。更當以便之熱與不熱。液之潤與不潤。色之澤與不澤。分虛實也。以裏急後重為實熱似矣。不知氣陷則倉廩不藏。陰亡則門戶不閉。更當以病之新久。質之強弱。脈之盛衰。分虛實也。至於治法。須求何邪所傷。何藏受病。如因於溼熱者。去其溼熱。因於積滯者。去其積滯。因於氣者。調之。因於血者。和之。新感而實者。可通因通。久病而虛者。可塞因塞。用皆是常法。獨怪世之病痢者。十有九虛。而醫之治痢。百無一補。

張氏醫通 卷七

氣本下陷。而再行其氣。後重不益甚乎。中本虛寒。而復攻其積。元氣不愈竭乎。溼熱傷血者。自宜調血。若過欲推蕩。血不轉傷乎。津亡作渴者。自宜止泄。若但與滲利。津不轉耗乎。世有庸工。專守痛無補法。且曰。直待痛止。方可補耳。不知因虛而痛者。愈攻則愈虛。愈痛矣。脈來微弱者。可補。形色虛弱者。可補。口腹素慎者。可補。胸膈寬快者。可補。病後而痢者。可補。因攻而劇者。可補。後重之可補者。陷則升而補之。熱則涼而補之。腹痛之可補者。滑泄則瀉而補之。虛寒則溫。

醫通卷之七 痢

五

而補之。然而尤有至要者。則在脾腎二藏。如瀉而後痢。脾傳腎為賊邪。難療。痢而後瀉。腎傳脾為微邪。易醫。是知腎為胃關。開竅於二陰。未有久痢而腎不損者。故治痢不知補腎。非其治也。凡四君子補中益氣。皆補脾虛。若病在火乘土位。侮母。設非桂附大補命門。以復腎中之陽。以救脾家之母。則飲食何由而進。門戶何由而固。真元何因而復耶。若畏熱不前。僅以參朮補土。多致不起。大可傷已。喻嘉言曰。內經云。下利發熱者死。此論其常也。仲景。

五〇七

云。下利手足不逆冷。反發熱者不死。此論其暴也。蓋暴病有陽則生。無陽則死。故虛寒下利。手足不逆冷。反發熱者。或其人藏中真陽未瀉。或得溫補藥後。真陽隨返。皆是美徵。此但可收拾其陽。協和其陰。若慮其發熱。反如常法。行清解之藥。鮮有不殺人者矣。○金匱中下利發汗之禁。謂下利清穀。不可攻表。汗出必脹滿。蓋以下利一傷其津液。發汗再傷其津液。津液去則胃氣空。而下出之濁氣。隨勢上入胃中。遂成脹滿。求其下利。且不可得。寧非大戒乎。○傷寒厥利

醫通卷之七

發熱與下利發熱迥然不同。傷寒厥而且利。為虛寒之極。所以反能食者則死。反發熱者不死。若痢證則能食者不死。發熱者多死也。○周慎齋曰。凡生病處。皆為陰。為火。為陽氣不到。若陽氣所到之處。斷無生病之理。痢疾不發於夏。而發於秋者。蓋夏時陽氣盡發於表。太陰主裏。溼土用事。純陰無陽。或過食生冷。積而不化。積久成熱。痢之所由起也。不發於夏者。無陽則陰不逆。發於秋者。陽氣入裏。攻之使然也。治法宜以苦寒之藥。燥溼滌熱。佐以

辛熱助陽。開鬱達氣。故曰。行血則便紅自愈。調氣則後重自除。雖然。亦有虛實之辨。淺深之別。未可以槩治也。○心者血之主也。肺者氣之主也。凝滯則傷氣。鬱熱則傷血。氣既病。則心肺亦病矣。而小腸者心之合也。大腸者肺之合也。二經皆出納水穀。轉輸精粕之官也。而胃又為大小腸之總司。肺移病於大腸。則氣凝滯而成白痢。心移病於小腸。則血凝滯而成赤痢。大小俱病。則赤白互下。胃土傳溼熱於大小腸者。痢色兼黃。如胃中先傷冷物。以致胃寒不能遊溢精

醫通卷之七

氣上輸於脾。脾即不能散精。以上歸於肺。則津液留滯於胃。即為胃家之積。其證嘔逆惡心。其狀色如桃膠而不臭。右關脈沉細而緊。宜用厚朴木香乾薑肉桂吳茱萸等。虛人可用附子理中湯。非大小腸積之可比也。至於色之黑者。分為二種。如焦黑之黑者。此熱極反兼勝已之化也。黃芩芍藥湯下香連丸。如漆黑之光者。此瘀血凝久而然也。桃核承氣湯。○丹溪謂仲景可下者。悉以承氣下之。大黃之寒。其性善走。佐以厚朴之溫。善行滯氣。緩以甘草之甘。飲以湯液。

蕩滌腸胃。滋潤輕快。積行則止。局方例用熱藥為主。清藥為臣。用之於下利清白者猶可。其裏急後重者皆屬於火。又加以溫熱之藥。非殺而何。大凡熱利。仲景雖有用大承氣者。然皆指傷寒熱邪傳裏致病。非滯下之謂。蓋大黃專攻溼熱。在所必需。芒硝專攻燥結。滯下總有裏急後重。其積滯已足。下注。故無復用芒硝之理。若係寒積。又須葛根。吳茱萸。以溫之。以寒積多屬於虛也。至於通因通用。原有兩法。有酒蒸大黃。有蠟丸。巴豆。分析甚明。况滯下多因寒滯。鬱熱而成。

醫通卷之七 痢

三

世俗恆用薑茶煎。赤倍芽茶。白倍生薑。往往獲效。豈可偏執為熱哉。○積有新舊之分。舊積者。氣血食痰所化也。新積者。舊積已去。未幾而復生也。然舊積宜下。新積禁下。其故何也。蓋腸胃之熱腐水穀。轉輸糟粕者。皆營衛澀陳於六府之功。今腸胃有邪。則營衛運行之度。為之阻滯。不能施化。故衛氣鬱而不舒。營血滯而不行。於是飲食結痰。停於胃。糟粕留於腸。與氣鬱血滯之積。相挾而成滯下矣。必當下之以通其壅塞。既下之後。升降仍不行。清濁仍不分。則衛氣復

鬱。營血復滯。又成新積。烏可復下乎。但理衛氣和營血。以調順陰陽。則升降合節。積亦不滯而自化矣。然舊積亦有不可下者。或先因脾胃之虛。不能轉輸其食積。必當調補脾胃。兼行氣之藥。俾虛回而利自止。世俗治痢。只守清熱破氣。攻積涼血利水等法。雖朝夕更醫。出入增減。不過如此。已瀕於危。猶曰血色依然。腹痛未減。誰敢溫補。死無後悔。傷哉。○痢初起時。便見膿血者。宜調氣和血。氣分藥必不可少。若但見白膿。宜調氣消積。不可用血藥。引邪入於血分。必變

醫通卷之七 痢

三

膿血也。○白痢初起。裏急後重。頻欲登廁。及去而所下無多。纔起而腹中復急。皆溼熱凝滯所致。胃苓湯加木香砂仁。○血痢初起。腹痛逆迫。或脈數大。身有微熱者。先與小建中湯和之。中有肉桂。伐肝和營。最抗膿血稠粘。勢甚不可遏者。黃芩芍藥。延胡索。木香。砂仁。腹痛少加肉桂以和之。血積稠厚。可用黃連。若畧見少血。或稀淡者。不可使用苦寒。戕犯胃氣。為害不淺也。○凡血色紫黯。屢服涼藥。而所下愈多。作冷痢治。故血色如猪肝。如紫草。如菟菜汁者。非炮薑不

治理中湯去參。加肉桂、木香、肉果、烏梅。○純下血而
而色鮮濃厚者。此心脾伏熱也。黃連瀉心湯。有食
積。枳朮丸。加厚朴、黃連、木香、延胡索。赤痢初起。宜加
延胡。最散血積。小兒八歲已內者。作食積治。○風入
腸胃。純下清血。或溼毒下血。胃風湯。加枳殼、荆防。○
風入腸胃。下利青綠雜色。神木湯。○下利腹痛異常。
脈沉而弊。無熱證者。先以葛根之類溫之。後理積滯。
○裏急而致。固反不能即出者。氣滯也。疏通為主。重
則小承氣。輕則黃芩芍藥湯。○裏急而頻見污衣者。

醫通卷之七 痢

氣脫也。補中益氣去當歸加木香。○溼熱下利後重。
升陽除溼湯。○虛滑而後重者。固後不減。以得解。愈
虛故也。養藏湯。○白痢初起。但腹痛後重。不能食。小
便却清利者。為虛寒。二陳湯加炮薑、焦木、厚朴、木香。
砂仁。能滌除痰積。宜加用之。○後重本因邪壓大腸
陰下。是以用大黃、檳榔輩。此實也。若久痢後重不除。
此脾氣下陷之故。宜升柴以升提之。檳榔、枳殼。皆當
禁用。若脾氣鬱在大腸。腹痛後墜。理氣藥中。須加桔
梗以開之。亦有積已去。而過食厚味。生冷復重者。健

脾兼消導為主。○痢如膠凍。或如鼻涕。或如魚腦。此
為冷痢。先用木香、焦木、豆蔻、砂仁、厚朴。次用理中湯。
加木香。不應。更加訶子、粟殼。○下利脈遲緊。腹痛未
欲止。當溫消之。枳實理中湯。○下利清白。手足厥冷。
腹痛不已。附子理中湯。○積久冷痢。少腹痠痛。結滯
不爽。及下久連年不止。千金溫脾湯。冷利去甘草。加
桂心。倍香附人參。熱利去桂心。加大黃一錢。葛附人
參各減一錢。○久痢不癒。雖所下漸減。而津血枯槁。
肛門滯滯者。千金羊脂煎。潤以導之。羊脂。本經專主

醫通卷之七 痢

下利脫肛。腹中絞痛。而世罕知用。惜哉。○暴下積日
久不止。千金附子湯。○久痢虛冷滑脫。脈細皮寒。少
氣畏食。不能言。或時發虛熱者。附子理中湯。加肉桂。
肉果、訶子。○下痢臍下攪痛。桃花丸。下痢久脫。虛冷
白滯。大桃花湯。熱痢二三年不止者。厚朴湯。久痢所
食之物皆不化。四肢沉重。肌肉消盡。椒艾丸。○下痢
發熱。自汗脈弦者。是伏邪所發。法當從表解散。倉廩
湯。有一方。長切相染者。謂之時疫痢。亦宜倉廩湯。○
一種陰虛痢疾。切戒攻積之藥。凡見痢下五色。膿血

稠粘滑泄無度發熱煩渴臍下急痛至夜轉劇而惡食或下鮮血者便屬陰虛急宜救熱存陰為主如駐車丸阿膠丸歸連丸阿膠梅連丸千金黃連湯黃連阿膠湯白頭翁加甘草阿膠湯等方選用。下痢至夜發熱煩渴引飲為津液受傷內水虧竭燎原之火自焚不得不引外水以濟急切不可用香燥之藥錢氏白朮散加烏梅。下利失氣者當利小便陰氣前通則陽氣自化矣五苓散加木香利仍不止以訶子厚朴橘皮等分丸服。下利大孔痛宜溫之黃耆建

醫通卷之七 痢

五

中加木香當歸。利後大便秘澀裏急後重數至圍而不能便或少有白膿此為氣虛下陷慎勿利之但舉其陽則陰自降矣補中益氣湯加防風。下痢後裏急後重不除風邪傷衛衛氣不行也非三奇散不愈。蟲注毒痢血如雞肝心煩腹痛者茜根丸虛人理中湯加黃連烏梅不應用烏梅丸。下痢後遍身浮腫五苓散用生朮肉桂加升柴。痢後虛浮六君子加木香肉桂。初痢膿血稠粘勢甚宜下者一味大黃酒蒸為丸赤多用溫酒下百丸白多用淡薑湯

下七十九丸以奪其勢然後調理則易愈。令熱不調下利赤白兼冷食積者連理湯加枳實砂仁。下利乾嘔者胃虛而寒熱錯雜也外臺黃芩湯。先煎白痢後變膿血者戊巳丸先煎白痢後變鮮血者四物湯去地黃加炮薑炙甘草木香先煎膿血後變赤白青黑腹痛倍常者駐車丸先煎膿血後變白沫白膿者補中益氣加炮薑赤石脂。下利日百度精神委頓反不痛者此邪氣勝正氣微不能鼓激也難治。有患痢晝夜不及數度而反發熱心下痞悶不能

醫通卷之七 痢

五

食而嘔其有晝夜不止百度反脈靜身涼而能食何也。曰痢之邪客於下焦由橫連竟傳大腸原無反熱之理以中焦無病雖下利無度不礙飲食惟邪發於中焦由橫連入胃以胃受病自不欲食也。凡風寒傷於營衛之中則為瘧飲食傷於腸胃之內則為痢而世有瘧後痢痢後瘧者此則表氣不固邪氣內犯而致也若瘧邪發泄已盡必無復為痢疾皆由元氣下陷脾氣不能升舉故風寒暑溼得以襲入而為痢耳又有痢後似瘧非瘧乃陰陽兩虛陽虛則惡寒陰

虛則發熱。故寒熱交戰似瘧也。又有瘧痢齊發。瘧止而痢甚者。皆是脾胃之氣虛陷所致。宜先與黃耆建中。加木香厚朴之類。次與補中益氣。加薑桂。若服後痢減而瘧作。此陽氣得補而與陰爭也。再與補中益氣。少加桂。附助陽祛陰則愈。○凡久痢年高。與產後病後。諸瘧症及瀉後作痢。慎不可用攻伐之劑。急宜醒脾崇土。補中益氣。加炮薑木香。有血加烏梅芍藥。○下利六七日。經盡。當有結糞。若至十三日。再經結糞不出者。此胃氣告匱也。慎不可更與攻剋之劑。

醫通卷之七 痢

六

惟培養正氣。庶有生機。○下利以胃氣為本。胃失生長。故惡物而不欲食。但得思食。無分何物。與之遂獲愈者。此胃氣勝故也。○凡痢下如魚腦。或如猪肝。皆半死半生。下如糜腐色。大孔開如竹筒不收者。或如屋漏水。或純下鮮血。及如赤豆汁。脣如硃紅者。皆不可治。石頑口噤。澀之證。內經原有下血。下白沫。下膿血之異。推詳脈證。大抵以白沫屬寒。其脈應沉。膿血屬熱。脈應滑大。若見白沫而脈反浮。見膿血而脈反弦。滑

懸絕。為脈不應病。以皆主死。其扼要尤在身熱則死。寒則生。為大關脈。以腸胃受病。不當更見表熱。表熱則外內俱困。將何所持。而與攻救邪。更詳藏府諸痢。咸以脈沉小為可治。血溫身熱主死。內經大義如此。再推仲景論利。以身熱手足溫為陽回可治。厥逆不返為陽絕主死。此蓋指傷寒陰證而言。不可與夏秋腸澀並列而論也。然下痢豈無身熱得生者。凡挾邪之痢。與時行疫痢。皆有身熱。但當先撤表邪。自然身涼痢止。當知內經所言血溢身熱。及陰虛之本。謬此

醫通卷之七 痢

六

則兼并客邪耳。及觀先輩論痢。並以白沫隸之虛寒。膿血隸之溼熱。至守真乃有赤白相兼者。豈寒熱俱甚於腸胃。而同為痢之說。丹溪從而和之。遂有赤痢從小腸來。白痢從大腸來。皆溼熱為患。此論一出。後世咸為痢皆屬熱。恣用苦寒攻之。蒙害至今未已。即東垣之聖於脾胃者。猶言溼熱之物。傷於中而下膿血。宜苦寒以疏利之。膿血稠粘。數至固而不能便。脈洪大有力者。下之亦認定膿血為熱。矧知血色鮮紫濃厚者。信乎屬熱。若瘀晦稀淡。或如瑪瑙色者。為腸

虛不能制陰而下。非溫理其氣。則血不清。理氣如蠶
冷分金。最為捷法。設不知此。槩行疏利之法。使五液
盡隨寒降而下。安望其有寧止之日哉。嘗見屢服黃
連。虛陽迫外。而反發熱發斑者。亦有虛陽內擾。忽發
除中。反驟能食者。有頻用大黃。開腸洞泄。甚至發呃
吐衄者。有大黃下噤。反脹閉不通。陰氣上逆。而變中
滿鼓脹水腫者。凡此之類。未遑枚舉。夫天氣之熱。四
時之正令也。因熱而恣傷冰水瓜果。是逆其正氣。府
藏為寒物所傷。而為患也。以逆正氣之病。又以逆病

醫通卷之七 痢

三

情之藥治之。何怪變證百出乎。雖是歲之熱。較他歲
倍常。是以患腸澼者。較他歲亦倍常。其間總輕重不
同。所見之積。一皆五色。良由五藏之氣化并傷。是以
五色兼見。按五色痢。古人皆為腎病。以腎為藏精之
室。所居之位。最下最深。深者既病。其淺而上者。安有
不病之理。精室既傷。安能任蟄藏之令乎。仲景所謂五
液注下。臍築揪痛。命將難全者。是也。夫以精室受傷。
五液不守之患。不知益火消陰。實脾隄水。兼分理其
氣。使失於氣化之積。隨之而下。未失氣化之律。統之

而安。即口噤不食者。亦不出乎此法。蓋腸澼之屬。皆
緣傳化失職。津液受傷。而致奔迫無度。豈可恣行攻
伐。以為不易之定法乎。歷觀時師治痢。無高下賢愚。
必用橘皮枳殼厚朴檳榔之屬。稍有赤法。即用芩連
芍藥。水道不利。便與木通車前。口噤不食。不出黃連
石蓮。况世所謂石蓮者。皆粵中草實偽充。大苦大寒。
與本草所言蓮子墮淤泥中。經歲取出者迥異也。凡
遇五色噤口。及癩胸滿血謬痢。每用甘草。草薤。專理
脾胃。肉桂。茯苓。專伐腎邪。其効如鼓應桴。初起腹痛

醫通卷之七 痢

三

後重者。則兼木香檳朴以泄之。飲食艱進者。則兼枳
實焦木以逆之。陰氣上逆。乾嘔不食者。則兼丁香吳
茱萸以溫之。嘔吐涎水者。則兼橘半生薑以豁之。膿
血稠粘者。則兼茜根烏梅以理之。水道不通者。則兼
升柴以舉之。身熱不除者。則兼桂枝芍藥薑棗以和
之。陰虛至夜發熱痛劇者。則兼熟地黃苦阿膠歸芍
以濟之。若數日不已。而腹痛後重轉甚者。必須參朮
升柴兼補而升之。久痢噤口不食。此胃氣告匱。最為
危候。較之初起口噤。尚易治。濁氣可破。積沫可驅。迨于

不同。非大劑參朮。佐以茯苓。甘草。藿香。木香。煨葛根。之屬。大補胃氣。兼行津液。不能開之。但得胃氣一轉。飲食稍進。便宜獨參湯。加橘皮。或製香附。緩緩調補。兼疏滯氣。最為合劑。如茯苓之淡滲。木香之耗氣。葛根之行津。皆當屏除。即如久痢後重。用三奇散。取黃耆。防風。以致開闔。枳殼。以破滯氣。以為卓識。不羣。然後重稍減。便當改用補中益氣。轉關妙用。全在乎此。若厚朴。枳實。砂仁。等耗氣之藥。皆去之。凡脈見弦細小弱。或六部沉小。皆當準此。間有脈來滑大數。

醫通卷之七 痢

實者。方可用芩連芍藥。澤瀉之屬。挾熱後重。煩渴者。當與白頭翁。秦皮。黃連。白芍之類。誤用大黃。變成腫脹。若其人元氣未憊。大劑人參。桂附。散其濁陰。尚可救其一二。洞泄不止。服大劑參朮。不應。服養藏湯。亦不應。惟附子理中湯。調赤石脂末。間有得生者。即發呃吐。或尚有四逆。參附。吳茱萸湯。乾薑。黃連。人參。湯。烏梅丸等法。然非平日相信之真。縱有生機。亦勿許治。若至發斑發躁。久痢不食。忽然發中。從無救治之法也。嘗見痢久虛脫。六脈弦細。厥逆自汗。煩渴。

躁擾。呃逆不寧。峻用理中。四逆。白通。通脈之類。雖日進人參二三兩。服之非不暫安。脈來微續。手足漸溫。稀糜稍進。去後亦稀。三四日後。必然驟變。此根氣已絕。燈盡復明之兆。切勿因其暫安。輕許以治。徒為識者鄙笑耳。至於婦人臨產下痢。最為危殆。鄭氏有胎前下痢。產後不止。七日必死之例。予嘗用甘草乾薑湯。加厚朴。茯苓。木香。治妊娠白痢。千金三物膠艾湯。治妊娠血痢。連理湯。加膠艾。治赤白相兼之痢。駢車丸。千金黃連湯。白頭翁。加甘草。阿膠湯。胎前產後五。

醫通卷之七 痢

色諸痢。皆可選用。若胎前下痢。產後不止。勢莫挽回者。用伏龍肝湯。丸。隨證加減。未嘗不隨手獲効也。世醫治痢。專守通因通用。痛無補法之例。不知因氣病而腸中切痛。非溫理其氣。則痛不止。因氣陷而濁氣下墜。非升舉其氣。則後重不除。因氣傷而津液崩脫。非調補其氣。則積不已。因陰虛而至夜微熱腹痛。非峻補其陰。則痢痛不息。世人見余用參朮。薑桂。溫補氣血之藥。以為可駭。更有用黃耆。地黃。滋陰。膩滯之藥。益怪甚矣。且有用石脂。乾薑。溫瀉。固脫之藥。以為。

劫劑而大誅之。不知內經中原有瀉因瀉用之法。蓋裏急後重。數至圜而不能便。非瀉而何。况口瀉而過用利氣。乃致瀉脫不收。安得不瀉以固之耶。更有不知調氣。但見下痢日久。便行止瀉。輕以粟穀訶子投之。閉其滯氣。迫痛愈加。愈瀉愈甚。此與殺之無異也。

痢不納食。俗名噤口。如因邪留胃中。胃氣伏而不宣。脾氣因而滯滯者。香連枳朴。橘紅茯苓之屬。熱毒衝心。頭疼心煩。嘔而不食。手足溫煖者。甘草瀉心湯去

醫通卷之七 噤口痢 三五

大棗易生薑。此證胃口有熱。不可用溫藥。若腸氣不足。宿食未消。噫而不食。枳實理中。加砂仁。陳皮。木香。豆蔻。或山查。麩藥之類。○肝乘脾者。戊己丸。加木香。肉桂。○有水飲停聚者。心下必悸動不寧。五苓散加薑汁。○有火炎氣衝者。黃連解毒湯。去黃蘗。加枳殼。木香。○有胃虛挾熱而嘔逆者。黃芩湯。○有積穢太多。惡氣薰蒸者。大黃黃連湯。○湯加木香。○丹溪用人參。川連。石蓮子。粳米。薑汁。煎湯。龍細呷之神效。如吐再作服之。但得一呷下呷。便開。石蓮子真者絕無。

余常以藕汁煮熱。稍加糖霜。類服。兼進多和。陳米稀糜。調其胃氣。必效。此即石蓮之意也。○治噤口痢。多有黃連者。此正治溼熱之藥。苦而且降。不能開提。况非胃虛所宜。不可輕用。大抵初痢。噤口。為溼熱。胃口。故宜苦燥治之。若久痢。口噤。則胃氣虛敗。即大劑獨參理中。恐難為力也。○久痢不止。諸藥不應。貧人無力服參者。烏梅大棗。各數枚。煎服。屢效。

休息痢。○此證多因塊瀉太早。積熱未盡。加以調攝失宜。不能節食戒慾。所以時止時作。補中益氣加肉果木香。吞駐車丸。亦有陰虛多火。不能勝任。升柴木香。白朮者。只用駐車丸。加人參。肉桂。烏梅之類。有積可加枳實。炮黑查肉。有服補中益氣。數服不應。反下鮮紫血塊者。此久風成瘵。泄風氣通於肝。肝傷不能藏血也。三奇湯。倍防風。加羌葛升柴。其一切利水破氣藥。皆為切禁。

醫通卷之七 休息痢 三五

蛟蟲痢。○其證腹大。皮膚黃粗。循循戚戚。然得之於寒溼。寒溼之氣。凝為不發。化為蟲。此九蟲之一。其形極細。胃弱腸虛。則蛟蟲乘之。或癢。或從穀道中溢出。

倉公以芫花一撮主之。烏梅丸、黃連犀角散亦主之。然蟲盡之後，即用六君子加犀角黃連烏梅肉丸服，以補脾胃，兼清溼熱，庶不再發。若一味攻蟲，愈攻愈盛，漫無止期也。

痢後風。因痢後不善調攝，或多行，或房勞，或感風寒，或受溼氣，致兩脚痿軟腫痛，用大防風湯。○痢後變成痛風，皆調攝失宜所致，補中益氣加羌活續斷虎骨。

痢後呃噦。○此乃胃氣虛寒之極，最為惡候，急宜極

醫通卷之七 痢後風 痢後呃噦

皮乾薑湯主之。○下痢而渴，誤食冷物，水果而噦者，理中湯加丁香十五粒、柿蒂五枝、水煎熱服，兼寒熱往來者，小柴胡加丁香、血痢嘔噦而渴，心煩不得眠，小便不通者，猪苓湯。白痢嘔噦，用五苓散，以中有肉桂，可通逆氣也。

診○下痢白沫，初起脈小滑，能食者，易治。洪大急疾，四肢厥冷者，難治。久痢脈微弱小細，皆即愈。數實或虛大無根者，危。下痢膿血，初起脈小，或或弦軟，身不熱者，易治。數實滑大，而身熱者，勢難甚，猶或可治。若

先不熱，五六日後，反發熱，脈大者必死。久則脈宜孔，遲虛細，不宜數盛，滑實，或身熱不止，口噤不食者，皆死。久痢脈結代，反聚能食，為除中者必死。大抵下利之脈，初起雖實大不妨，六七日後最忌強盛。凡下利脈浮身熱，作風治。脈沉身重，作溼治。下利為腸胃病，雖頻進而能食，則吉。若噤口痢，初起脈數實可治。久痢而反不能食，脈見有餘者死。惟小弱流利者，當作胃虛治之。

海藏治楊師屢大醉後，渴飲冷水，冰茶，後病大便

醫通卷之七 痢按

三

鮮血甚多，先以吳茱萸溫藥，次與胃苓湯，血止後，白痢，又與溫下藥四服乃止。或曰：何不用黃連之類以解毒，反用溫熱之劑？曰：血為寒所凝，漬入腸間而便下，得溫乃行。若用寒涼，即變證難療矣。汪石山治一婦，病痢半載餘，服四物香連愈劇，腹瀉後重，欬嗽煩熱，脈皆細弱而數，以補中益氣去歸，加茯苓芍藥為散，日用米飲調下，三次而安。吳芟山治一婦，長夏患痢，痛迫下黃黑，曾服香薷枳殼黃連愈劇，其脈兩尺緊澁，此寒傷血也，問其

山乃行經時渴飲冷水一碗。遂得此證。與桃仁承氣加延胡索一服。次早下黑血。升許痛止。次用調脚活血之劑而痊。此蓋經凝作痢。不可不察也。李士材治屯田孫侍御夫人。久痢不止。口乾發熱。飲食不進。猶服香連等藥。完穀不化。尚謂邪熱不殺。殺欲進。香連數日不食。熱甚危迫。診之脈大而數。按之極微。詢之小便仍利。腹痛而喜手按。此火衰不能生土。內真寒而外假熱也。小便利則無熱。可知腹喜按則虛寒立辨。急進附子理中湯。待冷

醫通卷之七

痢按

天

與服一劑而痛止。連進二十餘劑。兼進八味丸而康。

石頑治春榜項鳴先尊堂。下痢血色如菟汁。服消剋苦寒。香連大黃之類。愈甚。不時發熱。痞悶。六脈皆虛大。右關獨顯弦象。然按之則芤。此氣虛不能統血之候。與補中益氣加炮薑肉桂。四劑而安。又治郭然明之室。患五色痢。晝夜數十次。兼帶下如崩。誤服大黃黃連之屬。十餘劑。遂閉塞不通。口噤不食者半月餘。至夜必大發。熱躁。六脈弦細。

而疾。此足三陰俱虛之候。與理中加桂苓木香烏梅以調其胃。次與加減八味作湯。導其陰火而痊。刑部郎中中勗亦高年久痢。色如菟汁。服香連芍藥之類。二十餘劑。漸加呃逆。乃甥王勤中。邀石頑往診。六脈弦細如絲。惟急進辛溫峻補。庶合病情。遂疏理中。加丁香肉桂。方諸醫咸謂血痢無用薑桂。人參之理。遲疑不敢服。仍峻香連芍藥。遷延五日。病愈甚而驟然索粥。舉家及諸醫皆以能食為慶。復邀石頑相商。而脈至如循刀。及此中氣告竭。

醫通卷之七

痢按

天

求救於食。除中證也。世人但知下痢能食為向愈。曷知其有除中之例乎。因表出以為後學之鑑。褚某水尊堂。深秋久痢。口噤不食者半月餘。但飲開水及瓜瓠汁。嘔後必嘔。腹腸鳴絞痛不已。煩渴悶亂。至夜轉劇。所下皆膿血。晝夜百餘次。小水涸滴不通。諸醫束手告辭。始邀石頑。切其六脈皆弦細乏力。驗其積沫。皆痰淡色。脈詢其所服。皆香連檳朴之類。因謂之曰。所見諸證俱逆。幸久痢脈弱。尚宜溫補。姑勸一方。用理中加桂苓紫苑調之。服

後小便即通。便得稍寐。三四日間。糜粥漸進。病亦漸減。更與理中倍參。伏龍肝湯。泛丸。調理而痊。又治同川春榜陳穎。胸熱錦旋。抵家即患河魚腹疾。半月已來。攻剋不效。遂噤口。粒米不入。且因都門久食煤火。肩背發癱。不赤不疼。陷伏不起。發呢神昏。勢日漸危。內外醫科。互相推委。因命楫相邀石頑。就榻診之。六脈絃細欲絕。而有戴陽之色。所下之物。痰吻如爛魚腸。證雖危殆。幸脈無旺氣。氣無喘促。體無躁擾。可進溫補。但得補而癰腫

通卷之七 痢按

四

痲發。便可無虞。遂疏保元湯。每服人參三錢。生黃耆二錢。甘草肉桂各一錢。伏龍肝湯代水煎服。一服而稀糜稍進。再服而後重稍輕。三服而癰毒黃起。另延瘍醫敷治其外。確守前方。服十餘服而安。前後未嘗更易一味也。一大兵船上婦。胎前下痢。產後三日不止。惡露不行。發熱喘脹。法在不救。有同道誤許可治。與藥一服。次早反加呢逆。計無所施。乃同兵丁。托言貨船拉石頭往診。其脈三至一代。直以難治辭之。彼則

留住前醫。不使上涯。方知其意。原欲巧銀。恐余不往。故不明言其故。當此急迫之際。不與解圍。必致大傷體面。因謂之曰。此證雖危。尚有一線生機。必從常計議。庶可圖治。彼聞是言。始放其醫抵家。而求藥於余。遂與盡一枚。錢數文。令買砂糖。熬枯白湯調服。既可治痢。又能下痰。且不傷犯元氣。急與服之。彼欣然而去。其醫得脫。閉戶挈家而遁。直至數日。大兵去後。寧家即過我而謝曰。若非金蟬脫殼。不免為螳臂所執也。

醫通卷之七 痢按

四

飛疇治朱元臣子。患五色痢。二十餘日。胸膈脹滿。而粥飲不進。服藥罔效。別延兩醫診視。一用大黃。一用人參。元臣不能自主。因執治於子。予曰。用大黃者。因其脹滿脈大也。用人參者。因其痢久不食也。痢久不食。大黃斷斷難施。膈滿作脹。人參亦難遽投。今擬伏龍肝為君。專溫土。賦用以濃煎代水。煎焦木茯苓甘草廣藿木香炒烏梅一劑。痢減食進。再劑而止。遂不藥調理而起。

大小便不通

經曰脈盛皮熱腹脹前後不通者此謂五實夫脾胃氣滯不能轉輸加以痰飲食積阻礙清道大小便秘澀不快二陳湯加升柴二朮數服能令大便潤而小便長○溼熱痰火結滯脈洪盛大便秘赤肢節煩疼涼膈散小承氣湯選用○陰囊腫脹二便不通三白散○大小便俱不通小腹膨脹乃膀胱瀰滿支撐迴腸故并大便不得出用二陳倍茯苓澤瀉木通先利小便迴腸得通而大便隨出矣○風閉用燒皂

醫通卷之七

大小便不通

望

角灰為末粥清調下或燒湯蒸下部良○冷閉用連根葱一二莖帶土生薑一塊淡豆豉二十一粒鹽二匙同研爛作餅烘熱拚臍中以帛紮定良久於餅上灸之○熱閉用川螺搗爛加麝香一分冰片半分入臍中以帛束之如人行十里即通石頑曰肥人素多痰飲溼熱結聚因病每致大小便不通腹滿不食氣逆喘急勢盛不得不下有屢下不得通利者有再三下而始通者有下之遂利不止者大抵溼熱素盛之人大便不行日數雖多結糞甚少

所下不過滯糞垢膩甚至驟下不可過者多有熱去寒起正氣隨脫即變逆之證以此本屬溼熱溫補仍助本病苦寒徒乏胃氣每至不可救藥若始先知其溼熱痰積用導痰湯多加薑汁竹瀝下滾痰丸甚則下控涎丹方為合法若遲則溼熱上湧勢劇胃中津液盡變濁穢雖有合劑不能取效也凡大便不通而腹中雷鳴者下之必無結糞蓋肥人下後多有脫泄不止之虞瘦人汗後每多乾熱不止之患不可不知

醫通卷之七

大小便不通

望

丹溪治一老人因內傷挾外感自誤發汗脈浮數年高誤汗必有虛證乃與參朮歸苦甘草陳皮等自言從病不曾更衣今虛逆痛不堪欲用利藥朱謂非實秘氣因誤汗而虛不得充腹無力可努仍用前藥間與肉汁及項陽粥濃煎葱椒湯浸下體下軟塊五六枚脈大未斂血氣未復又與前藥二日小便不通小腹滿悶煩苦即即點滴而出朱曰補藥未至倍參朮服二日小便利逾月而愈又治一婦人脾疼後患大小便不通此是痰隔中

腕氣聚上焦。二陳加水通切服。探吐再服而愈。
 汪石山治一婦。因憂懼勞倦。小腹脹痛。大小便秘。
 結不通。醫以硝黃三下之。隨用隨秘。友增胸腹胃。
 腕脹痛。自汗食少。汪診之。脈皆濡細。而數。曰。此勞
 倦憂懼傷脾也。蓋脾失健運之職。使氣滯不行。前
 藥但利血而不能利氣。遂用人參一錢。歸身錢半。
 陳皮枳殼黃芩各七分煎服而愈。
 喻嘉言治一人。大小便俱不通。因新秋痢瘧三五
 發後。用藥截住。遂覺胸腹間脹滿。日增不旬日外。

醫通卷之七 大小便不通故

腹大胸高。上氣喘急。二便全無。食飲不入。能坐不
 能臥。能僂不能仰。屢服下藥不應。商用大黃二兩
 作一劑。喻曰。此名何病。而敢放膽殺人耶。醫曰。傷
 寒腸結下而不通。惟有大下一法。何謂於腸。曰。世
 間有不發熱之傷寒乎。傷寒發熱。津液枯槁。腸胃
 乾結。故用下藥以開其結。然有不轉失氣者。不可
 攻之。戒正恐誤治太陰之腹脹也。此因腹中之氣
 散亂不收。津水隨氣橫決。四溢而作脹。全是大陰
 脾氣不能統攝所致。一散一結相去天淵。再用大

黃猛劑大散其氣。若不脹死。定然腹破。遂以理中
 湯少加黃連。疾勢畧減。次日用五苓散。本方藥纔
 入喉。病者卽索穢桶小便先去。大便隨之。腹中原
 是大黃推蕩之泄糞。其所以不出者。以膀胱脹大。
 腹內難容。將大腸撐緊。無隙可出耳。
 石頑治楊松齡。夏月感冒。曾服發散藥十餘劑。大
 小便俱閉。清不通。更一醫用硝黃下之。少腹左畔
 遂脹起如墩。不赤不熱。有時嗶嗶作聲。復延瘍醫
 以敷藥治其外。以解毒利水藥治其內。藥未進而

醫通卷之七 大小便不通故

躁擾不寧。因延石頑診之。六脈緊細。而駛。此過汗
 津液大傷。又與苦寒攻裏。致陰邪內結。膀胱不化。
 溺積不通。法在不救。幸胃氣有餘。形神未槁。尚能
 稍進糜飲。姑許以治。因與濟生。醫氣大劑煎成。入
 有嘴壺。託起其項。徐徐仰灌。升前項令轉側。以驚
 芻探吐。卽時洩便如注。少腹頓平。更與十全大補
 調理而安。此證前後患者四五人。或小便淋瀝。或
 遺溺不止。或形羸氣脫。皆立辭不治。

大便不通

經曰北方黑色入通於腎開竅於二陰可知大便閉結專責之少陰證狀雖殊總由津液枯竭也腎苦燥急食辛以潤之當歸肉蓯蓉之類腎主五液津液盛則大便如常意過度精血耗竭多致秘結或饑飽勞役損傷胃氣或辛熱厚味漸漬助火伏於血中耗散真陰津液少致令大便結燥高年血不充每患是疾故古人在胃實脾虛風秘氣秘痰秘冷秘熱秘虛秘實秘之分臨證所當細察詳問也○胃實而秘善飲食小便赤濇麻仁丸○脾虛

醫通卷之七

大便不通

吳

不能運化倦怠巔於言動補中益氣倍升柴當歸煎成調生蜜麻油清氣一升濁氣自降有脾虛下秘者以此湯下麻仁丸○風秘者風入大腸傳化失職羌防蘇子枳殼麻仁杏仁皂角灰煎服潤腸丸○氣秘者氣不升降穀氣不升其人多噫枳殼沉香蘇子檳榔烏藥陳皮煎服降氣散或四磨六磨選用○痰秘者痰飲溼熱阻礙氣不升降頭汗喘滿胸脇痞悶眩暈腹鳴半夏茯苓木香檳榔枳實橘紅香附白芥子薑汁竹瀝不應加大黃黃連甚則控涎丹下之○冷

秘者六脈沉遲而白或黑凝陰固結胃氣閉塞腸內

氣攻腹中喜熱惡冷藿香厚朴薑桂枳殼陳皮生薑煎服半硫丸熱藥多秘惟硫黃性緩而通冷藥多泄惟黃連厚腸止泄如陰寒秘結當與陽藥冰冷服之然數服中間與清潤藥一服不令結秘若病本虛寒標顯躁熱亦宜助陽藥中少加苦寒以去熱躁躁止勿加○熱秘者六脈數實而赤口乾身熱腸胃脹悶時欲得冷或口舌生瘡二腸熱結蘇子黃芩生地芍藥杏仁枳殼煎服潤腸丸或四順清涼飲○虛秘者

醫通卷之七

大便不通

吳

不能飲食小便清白或年高或病久或脾虛津枯血少歸身熱地菔蓉參耆沉香松子仁桃仁麻仁蜂蜜或麻仁枳殼當歸人參蜜丸服之瘦人血枯火秘通幽湯煎成入蜜服之老人津枯婦人產後去血過多及發汗利小便病後血氣未復虛勞骨蒸皆能作秘惟當益氣補水養血不可用硝黃利藥巴豆牽牛尤在所禁有一種大便不通腹中脹悶求通不得頻頻登廁努力太過虛氣被擗下注肛門裏急後重時不可忍氣逆嘔惡渴而索水飲食不能呻吟不絕欲與

通利則氣已下。脫欲與升提。則氣已上。逆嘔惡難堪。人參枳殼當歸煎。服加陳香櫟皮尤効。腎藏血虛。大腸風秘。生何首烏。搗自然汁一盞。和白蜜頓熱服之。六味丸加蜜調服亦通。固本丸作膏常服亦妙。古方治老人燥結。多用茯苓。不知胃氣虛者。下口即作嘔。吐肥人胃中多有痰溼。尤非所宜。惟命門火衰。開關失職者。方為合劑。然須丸服。若作湯亦必作吐。以其味鹹氣濁也。丹方治腎肝風秘。至夜微發寒熱者。用生何首烏兩許。頓煎服之神應。若暴病熱邪固結。及

醫通卷之七 大便不通

哭

中有留滯者。禁用以其純陰味澀。無養正祛邪之力也。○失血後煩渴。大便不通。一味生地黃。搗汁服之。大病後不得寐。大便不通。一味熟棗仁。搗水去滓。煮粥。類食。血枯燥結。恆用熟地黃。蜜煎常服。或熬膏亦佳。○又老人血枯。便閉。川生地黃。當歸身。鮮首烏。各四兩。廣皮一兩。熬膏。頓熱服。半小杯。不過三五次効。○實秘者能飲食。小便赤澀。枳實。檳榔。木香。砂仁。蓬朮。大黃。皂角灰之屬。氣滯腹急。大便秘澀。六磨湯加

導劑。番薑。導分寒熱。選用其猪膽。導非傷寒邪熱。不可輕試。病人胃氣虛者。用之。往往有兜逆之虞。不可不慎。或問乾結之甚。硝黃亦可暫用否。曰。承氣湯用硝黃。乃傷寒邪熱入裏。胃液乾枯。腎水涸竭。故宜急下。以救陰津為務。若老人虛人。及病後腎水本虧。以致燥結。再用硝黃下之。是虛其虛。目下取快一時。來日復秘。愈甚。欲再下之。雖鐵石不能通矣。倘遇此證。當勸慰之。緩圖奏効。切勿性急。自貽其咎也。

醫通卷之七 大便不通

哭

診○陽結脈沉數。或促。陰結脈遲伏。或結。老人虛人。便秘脈多沉伏。而結促不勻。若見雀啄者不治。

小便不通 閉癰

經云三焦者決瀆之官水道出焉膀胱者州都之官津液藏焉氣化則能出矣○下焦者別迴腸注於膀胱而滲入焉故水穀者常并居於胃中成糟粕俱下於大腸而成下焦滲而俱下濟泌別汁循下焦而滲入膀胱焉○膀胱之胞薄以濡得酸則縮蹇約而不通水道不行故癰陰者積筋之所終也故酸入而走筋矣○飲食入胃游溢精氣上輸於脾脾氣散精上歸於肺通調水道下輸膀胱

醫通卷之七 小便不通

經云至陰虛天氣絕至陽盛地氣不足夫腎肝在下地道也心肺在上天道也脾胃居中氣交之分也故天之陽絕而不安於地者則白露不下在上之陽不交於陰則在下之陰無以為化水道其能出乎此上焦之氣化也仲景曰衛氣行則小便宜通又曰脾病則九竅不通此中焦之氣化也東垣云在下之陰虛在上之陽盛致腎氣不化必宜其陽而舉之則陰可得而平也故丹溪云以吐法通小便上竅通而下竅之水出焉然升提上可施於下通者若溺滿短

少或淋漓作痛者非所宜也山經言及諸論觀之未有不主於氣化者不審乎此轉行疏利之劑求功多見其不知量也

東垣云小便不通皆邪熱為病分在氣在血而治之以渴與不渴而辨之渴而不利或黃或濇者熱在上焦氣分也小便者膀胱所主若肺熱不能生水是絕其寒水生化之源宜清肺而滋化源故當從肺分助其秋令宜茯苓澤瀉車前木通之類淡味滲泄之藥水自生焉如不渴而小便不通者熱在下焦血分腎

醫通卷之七 小便不通

與膀胱受熱閉塞其流須知藥之類苦寒氣味俱陰之藥以除其熱稍兼肉桂辛溫散結之陽藥以泄其閉若服淡滲之味則陽無以化而陰愈閉塞不通矣○氣分熱渴而小便閉或黃或濇者黃芩清肺飲○血分熱小便閉而不渴者滋腎丸不應併中焦亦有熱也如連藥甘草等分煎服○陰虛血熱人渴而小便不通或清痛淋瀝者切禁五苓燥劑宜導赤散○津液偏滲於大腸大便泄瀉小便清少或水停心下不能下輸膀胱者五苓散滲泄之若六府客熱轉於

下焦而不通者。川益元散以清之。若氣迫閉塞。升降不通者。二陳湯去半夏。加木通滑石柴胡升麻以提之。汗出過多。小便赤澀。此五內枯燥。慎勿用利木之劑。生脈散加黃耆當歸。若右寸獨數。大小便點滴而下者。此金燥不能生水。氣化不及。州都生脈散去五味子。易大劑紫苑。可一服而愈。小便不通。腹下痛悶難忍。如覆枕者。為實。亦分在氣在血。氣壅於下者。四磨六磨。選用血汚於下者。代抵當丸。有火虛者。非與溫補之劑。則水不能行。如金匱腎氣丸。元氣

醫通卷之七 小便不通

五

下陷而水道不通者。補中益氣湯加木通車前。升清以降濁也。小便不利。審是氣虛。獨參湯少加廣皮如神。凡小便不通。用獨蒜塗臍法。以獨囊蒜一枚。梔子三枚。鹽少許。搗爛攤紙貼臍。良久即通。未通塗陰囊。上立効。或用食鹽半觔炒熱布包。熨之。天行熱病。小便不通。用蚯蚓泥升許。以水浸澄清。渴即與飲。不應用地龍數枚。同蘆根搗汁飲之。閉瘵。閉瘵者。溺閉不通。淋瀝點滴也。惟肝與督脈三焦膀胱主之。經云。膀胱之胞薄以懦。得酸則脆縮。

約而不通。水道不行。故瘵。又云。膀胱不利。為瘵。不約為遺溺。蓋實則閉瘵。虛則遺溺。遺溺則補之。閉瘵則瀉之。然遺溺閉瘵。不取膀胱俞者。蓋膀胱但藏溺。其主出溺者。皆從三焦及肝與督脈也。閉瘵者。合而言之一病也。分而言之。有暴久之殊。蓋閉者。暴病為溺。點滴不出。俗名小便不通是也。可用疏通利竅之劑。甚則用吐法。以提其氣。自通。若補中益氣二陳五苓。俱可探吐也。瘵者。久病為溺。瘵淋瀝點滴。而出一日數十次。名淋病是也。惟宜滋養真陰。兼資氣化。如六

醫通卷之七 閉瘵

五

味生脈之類。亦可合用。若疏泄利氣之藥。皆為戈戟矣。夏秋熱傷瘵。閉以滑石調水飲之。即通。但陰虛泉竭者。禁用。

淋

金匱云淋之為病小便如粟狀小腹弦急痛引臍中跌陽脈數胃中有熱即消穀引食大便必堅小便即數。

小便不利者有水氣其人苦渴。栝蒌瞿麥圓主之。○小便不利蒲灰散主之。滑石白魚散。茯苓戎鹽湯並主之。○渴欲飲水口乾舌燥者白虎加人參湯主之。○脈浮發熱渴欲飲水小便不利者猪苓湯主之。○淋家不可發汗發汗則便血。

醫通卷之七 淋

五

金匱論淋證四條。一曰小便如粟狀痛引臍中此肝移熱於膀胱因肝熱甚失其疏泄之令而然也。一曰胃中有熱消穀引食大便堅小便數此因胃熱熾甚消燦津液腸胃膀胱之源俱涸也。一曰有水氣其人苦渴此膀胱氣化不行水積胞中為患也。一曰小便不利用蒲灰散等治此因膀胱血病血屬陰陰病則陽亦不能施化也。其用栝蒌瞿麥丸者蓋緣肺氣不化膀胱不通致水漬則津液不行而胃中燥渴故用栝蒌根以生津薯蕷以補肺。

茯苓疏肺氣下行瞿麥逐膀胱瘰結然欲散下焦之結又需陽藥始得開通故少加附子為使必水積而腹中冷者方可用之若雖有水氣而腹中不冷即當效五苓之法以桂易附或因積熱閉瘕又當改附子為知藥也其蒲灰散等三方悉治膀胱血滯氣不化而小便不利之證蒲灰滑石者蒲灰治瘀血滑石利尿也亂髮滑石白魚者髮灰消瘀血白魚去水氣也茯苓戎鹽者鹹潤走血佐茯苓淡滲利小便白朮兼利腰臍間血也三方亦有輕

醫通卷之七 淋

五

重亂髮為重蒲灰次之戎鹽又次之至於渴欲飲水口乾舌燥明係熱在上焦故用白虎以蕩滌膈上之熱加人參以救津液也渴欲飲水小便不利乃熱結膀胱津液固結之候而見脈浮發熱太陽熱邪循經發外也故用猪苓湯以導熱滋燥慎勿因其發熱而與發汗重傷其陰必致使便血故為切戒。

諸淋所發皆腎虛而膀胱生熱也水火不交心腎氣鬱遂使陰陽乖外清濁相干高在下焦故膀胱裏急

膏血砂石從水道出焉。於是。有淋瀝不斷之狀。甚者。室塞其間。令人悶絕。凡小腸有氣。則小便脹。小腸有血。則小便滿。小腸有熱。則小便痛。制劑之法。竝宜流。行滯氣。疏利小便。清解熱邪。其於平調心火。又三者。之綱領焉。心清則小便自利。血不妄行。最不可用補。氣之藥。氣得補而愈脹。血得補而愈滿。熱得補而愈。盛。水竇不行。加之殺道。閉遏未見。其有能生者也。雖然。腎氣虛弱。囊中受寒。而成淋瀝者。有之。其證先寒。慄而後溲血。蓋冷氣與正氣交爭故也。又有胞系轉。

醫通卷之七 淋

五

戾不通者。其證臍下急痛。小便不通。凡強忍小便。疾行走馬。或忍尿入房。使水氣逆上。氣迫於胞。故屈戾而不得舒張也。胞落則矧。石淋者。臍腹隱痛。小便難痛。不可忍。溲如砂石。或黃赤。或渾濁。色澤不定。正如湯瓶久受煎熬。底結白碱。宜清其積熱。滌其砂石。如麥冬。葶藶。木通。葵子。滑石。車前。連翹。瞿麥。知母。清痛甚者。為膀胱畜血。加琥珀。肉桂。大黃。辛溫以散之。加味葵子。茯苓散。專治石淋之聖藥。紫雪亦佳。○勞淋者。遇勞即發。小便淋瀝不。

絕。如水滴瀝。而不斷。有脾勞腎勞之分。勞於脾者。補中益氣。加車前。澤瀉。勞於腎者。六味丸。加麥冬。五味。○血淋者。雖主實。主血。而與小腸為表裏。然須看血色。分冷熱。色鮮紫者。為小腸實熱。小腸熱甚。而血滲胞中。與溲俱下。大劑生牛膝為主。兼車前。山梔。生地。紫苑。犀角。桃仁。蘆根。汁。生藕節。汁。血虛而熱。用生地。黃三兩。黃芩。阿膠。各半兩。稻葉。少許。水煎服之。此千金法也。若色瘀淡者。屬腎與膀胱虛冷。生料六味丸。加肉桂。蘆根。搗水煎。候冷服。若兩尺脈沉弦。而數必。

醫通卷之七 淋

五

有瘀血。停蓄。犀角。地黃。湯。加紫苑。牛膝。若琥珀。麝香。當歸。川芎。草薢。木通。白朮。木香。香燥。破血。利水。耗氣之類。切禁。○氣淋者。氣化不及。州都。胞中。氣脹。小腹滿。堅。溺有餘瀝。宜沉香。肉桂。茯苓。澤瀉。佐以木通。瞿麥。葵子。山梔。石葦之類。實則氣滯不通。臍下妨悶。加香附。木香。不應加硝黃。溺後疼痛。去石葦。木通。瞿麥。葵子。山梔。加秋石。生甘草。稍藕。汁。氣淋。服利水藥。不能通者。沉香。降氣。四磨湯。選用。○膏淋者。儼若脂膏。或便中有如蠅蚬之狀。此名肉淋。乃精溺俱出。精塞。

溺道故便欲出不能而痛宜茯苓秋石沉香海金沙澤瀉滑石如不甚痛者須固瀉其精慎勿誤與通利鹿角霜肉蓯蓉兔絲子蓮鬚芡實山藥之類或桑螵蛸兔絲子等分澤瀉減半蜜丸服後以六味丸合聚精丸調補之○冷淋者寒氣客於下焦水道不宣滿於胞內淋瀝而白先發寒慄而後便數成淋宜金匱腎氣丸加鹿茸沉香戴氏云進冷劑愈甚者此是冷淋牛膝半兩煎湯加麝少許下八味丸冷淋小便閉瀉數起不通竅中苦痛憎寒凜凜或因煩渴飲水過

醫通卷之七 淋

五

多水積胞中不行生附子散不應用栝蒌瞿麥湯○熱淋者心肺蘊熱不能滋其化源小便赤澀如血而少煩渴引飲者導赤散加黃芩躁熱不渴者滋腎丸或淡竹葉煎湯調辰砂益元散○凡人服金石大毒以助入房敗精流入胞中及飲食痰積滲入者則皆成淋或忍精不泄停凝作痛而致淋者木通車前牛膝澤瀉茯苓滑石甘草或湯或丸俱効有膏粱太過食積成痰流注為淋宜尿浸山查川連月皮海石玄明粉之類○小便艱澀如淋短而不作痛者虛也六

味丸加鹿茸肉蓯蓉如莖中不痛而癢者此屬精虛八味丸○小便淋瀝莖中痛不可忍相引脇下痛參苓琥珀散○有服五苓散不効用生料鹿茸丸却愈此皆下元虛冷之故○胞痺小便淋瀝瀉痛腎虛膀胱積熱也腎瀝湯○胞痺不得小便小腹痛苦沃以湯則小便雖澀而畧通者此膀胱虛寒也茯苓丸虛寒甚者已載丸○老人精氣已衰猶不絕慾小便淋瀝小腹脹閉而牽引殺道或溺血梗痛腎氣丸加牛膝○熱極成淋莖中痛五苓散減桂大半加滑石木

醫通卷之七 淋

五

通生甘草梢○口苦咽乾小便赤澀或欲成淋清心蓮子飲○伏暑成淋五苓和益元散虛人生脈散不時服之○小便自清後有幾點血者五苓散加牛膝熱地紫苑○有因怒而致淋者非青皮沉香山梔木通不能已也○有因思慮成淋者歸脾湯和五苓散並進○汗多而小便痛暑月常有之盛暑冷飲既多上停為飲外發為汗津液不通小腸閉塞五苓散加人參甘草名春澤湯最為合劑○老人氣虛下陷成淋者補中益氣加木通澤瀉以升麻柴胡升九地之

陰木通澤瀉降九天之陽服之殊驗○心脾血虛歸脾湯辰砂妙香散選用○淡秋石治血淋莖中熱痛降火最捷但元氣下陷小便多者禁用○血淋服諸藥不効一味薏苡根搗汁服之○血淋每日用黃蘗絲二兩煮湯飲之七日必効留絲煨灰存性蜜丸服之并主婦人血崩又生雞子黃每日清晨沸湯調服二枚其血自清○牛膝三兩煮成入麝少許頓服名地髓湯此治血淋要劑但淋久不止元氣下陷者又為切禁且虛人能損胃氣及崩淋下血不止者皆不

醫通卷之七 淋

六

宜服以其滑精故也○朴硝雪白者治痛淋殊効每服二錢血淋用冷水下氣淋木通湯下石淋炒研用溫水下○石膏火煨同琥珀滑石乃石淋之要藥然須質壯初起者宜之○老人絕慾太早成淋生菜豆水浸搗汁服之然不若淡秋石搗水飲之其効如神一切淋濁屬實熱者應手獲効稍涉陰虛甚於砒鴆不可不慎

診○少陰脈數婦人則陰中生瘡男子則氣淋盛大而實者生虛小而瀉者死

薛立齋治一人素膏粱小便赤數口乾吐痰稠粘右寸關數而有力此脾肺積熱移於膀胱先用黃芩清肺飲清理脾肺次用滋腎丸六味丸以滋腎水而安

又治一儒者發熱飲水不絕每如廁小便澀痛大便牽痛此精竭復耗所致用補中益氣送都炆丸而安

石頑治內閣文湛持夏月熱淋醫用香薷飲益元散五日不應淋澀轉甚反加心煩不寐乃弟廣文

醫通卷之七 淋

六

彥可相邀往診見其唇赤齒燥多汗喘促不時引飲脈見左手微細右手虛數知為熱傷元氣之候遂疏生脈散方類進代茶至夜稍安明日復苦澀便澀數然其脈已和仍用前方不時煎服調理五日而痊

又治太史沈韓倬患膏淋小便頻數晝夜百餘次晝則滴瀝不通時如欲解痛如火燒夜雖頻進而所解倍常澀中如脂如涕者甚多先曾服清熱利水藥半月餘其勢轉劇而色痿黃飲食艱進延石

頑診之脈得弦細而數兩尺按之益堅而有關濇
大少力此腎水素虧加以勞心思慮肝木乘脾所
致法當先實中土使能隄水則陰火不致下瀦清
陽得以上升氣化通而疼瀦瘳矣或云邪火亢極
反用參芪補之得無助長之患乎曷知陰火乘虛
下陷非開提清陽不應譬諸水注塞其上孔傾之
涓滴不出所謂病在下取之上若用清熱利水則
氣愈陷精愈脫而溺愈不通矣遂疏補中益氣方
用人參三錢服二劑痛雖稍減而病者求其速効

醫通卷之七 淋按

空

或進四苓散加知母門冬沙參花粉甫一服徹夜
痛楚倍甚於是尚服補中益氣兼六味丸用紫河
車熬膏代蜜調理補中原方服至五十劑參盡筋
餘而安

小便不禁

小便頻數 遺溺

王節齋曰小便不禁或頻數古方多以為寒而用溫
清之藥殊不知陰虛屬熱者多蓋火邪妄動水不得
寧故不能禁而頻數也是以老年人多頻數者是勝
脫血少陽火偏旺也治法宜滋腎水真陰補膀胱津
液為主而佐以收清之劑六味丸加麥冬五味之類
不可用溫藥也

戴氏云小便多者乃下元虛冷腎不攝水以致滲泄
宜八味丸生料鹿茸丸若小便常急偏數雖多而所

醫通卷之七 小便不禁

空

出常少放了復急不瀦痛非淋證亦有小便畢少
頃將謂已盡忽再出些少者多因從忍尿行房事而
然宜生料五苓散加阿膠石加減八味丸○小便不
禁而淋瀝瀦痛者此真陽不固而下滲也固脬丸不
應用加減桑螵蛸散書其甚者為陽虛補中益氣加熟
附子夜甚者為陰虛八味丸○脬氣不足小便頻數
書其於夜者縮泉丸○或時清利過多或時頻數赤
瀦者舊用草薢分清飲多不應改用加減八味丸効
若夜起小便多者八味丸加五味子○數而少為實

熱宜滲之。五苓散。桂枝加滑石甘草。數而色黃。虛熱也。宜滋陰。六味丸。數而多。色白。體羸。為真陽虛。升氣少而降氣多。須補右腎相火。八味丸加補骨脂鹿茸。病後服苦寒泄利藥太過。小便不禁。或如稠泔色者。加減八味丸。

小便頻數。勞而益甚者。屬脾氣虛弱。補中益氣湯加山藥五味。若小便清滯。補之益甚者。乃膀胱熱結也。赤芍赤茯苓黑山梔生甘草木通滑石淡竹葉白朮黃加茵陳。有血加當歸延胡索。脈滑數。盛大黃。

醫通卷之七 小便頻數

二錢。苳硝一錢。大便通。小便亦利也。其脾肺氣燥不能化生者。黃芩清肺飲。膀胱陰虛。陽無以生者。滋腎丸。腎與膀胱俱虛。或肺氣不化。水泉滿數者。六味丸加麥冬五味。若小便清滯。或室中痛。屬肝腎溼熱。龍膽瀉肝湯。

遺溺。經云。督脈生病為遺溺。肝所生病為遺溺。膀胱不約為遺溺。仲景云。下焦不歸則遺溺。天寒則膀胱閉。氣溼不行。水下流於膀胱。則為溺與氣。故多溺而寒也。至於不禁。虛寒之甚。非八味丸。附子丸加減。

桑螵蛸散不効。然亦有熱客腎部而遺尿者。經曰。溺氣遺溺。痺聚在腎。此係熱證。其證發熱作渴。或時閉。或時自遺。或陰挺不能約制。午前小劑。補中益氣。加黑山梔。午後大劑。生料六味丸。加五味子。常服自効。夏月暑病遺尿者。白虎加人參湯。一服即應。有先因病淋。服利藥太多。致溺不禁者。補中益氣少佐熱附子。右所傷損。汚血蓄於胞中。亦令遺失。鹿角屑炙黃為末。和桃仁泥等分。酒調三錢。數而遺溺。屬膀胱。茯苓甘草湯不應。五苓散。小兒胎中受。

醫通卷之七 遺溺

冷遺尿。一味補骨脂炒研。臨臥紅酒調服。即不遺。孕婦及產後遺尿。見婦人門。

石頑治吳興閔少江。年高體豐。患胞痺一十三年。歷治罔効。一日偶述其證於張漸高。漸高曰。此病隱曲難明。非請正於石頑。張子不能測識也。少江素不交知。因是延余。余倍陳所患。凡遇勞心。噴嚏或飲食失宜。則小便頻數。滴瀝滴痛不已。至夜畧得交睫。溺即滲漉而遺。覺則阻滯如前。十三年來。服人參鹿茸紫河車無筭。然皆平穩無礙。獨犯牡丹。

白木。卽脹痛不禁。五犯五劇。究竟此屬何疾。余曰。病名胞痺。惟見之於內經。其他方書不載。是以醫不加察。并未聞其病名。此皆高粱積熱於上。作強傷精於下。溼熱乘虛結聚於膀胱之內。胞也。素問云。胞痺者。小腹膀胱按之內痛。若沃以湯。漚於小便。上爲清涕。詳此節經文。則知膀胱虛滯。不能上吸肺氣。肺氣不清。不能下通水道。所以漚滯不利。得湯熱之。小便漚漚微通。其氣循經蒸發。肺氣暫開。則清涕得以上泄也。因舉腎溼湯方服之。

醫通卷之七

小便不禁按

奎

其効頗捷。但原其不得寧寢。寢則遺溺。知肝虛火擾。而致魂夢不寧。疎泄失職。所以服牡丹疎肝之藥。則脹者不勝其氣之竄。以擊動陰火也。服白木補脾之藥。亦脹者不勝其味之濁。以壅滯溼熱也。服人參鹿茸河車溫補之藥。平穩無礙者。虛能受熱。但補而不切於治也。更擬加減桑螵蛸散。用羊腎湯泛丸服。庶有合於病情。然八秩年高。猶恃體豐。不遠房室。藥雖中款。難保前證不復也。又治徽友黃元吉。年六十餘。因喪明。高妾而患小

便淋漚。春間因顛仆昏憤。遺尿。此後遂不時遺漚。或發或止。至一陽後。其證大劇。晝日苦於漚漚。不通非坐於熱湯。則涓滴不出。交曉便遺之不禁。因求治於石頭。其脈或時虛大。或時細數。而左關尺必顯弦象。此腎氣大虧。而爲下脫之兆也。乃與地黃飲子數服。漚漚稍可。遺亦少。間後與八味丸去丹皮澤瀉。加鹿茸五味。巴戟遠志。調理而痊。又治陝客亢仁軒。年壯色蒼。體豐善噉。患胞痺十餘年。諸省名醫俱藥之不應。亦未有識其病名者。

醫通卷之七

小便不禁按

奎

癸丑夏。泊吳求治。其脈軟大而漚漚不調。不時踣踞於地。以手揉其莖囊。則漚從穀道點滴而滲。必以熱湯沃之。始得稍通。寐則有時而遺。其最苦者。中有結塊如橘核之狀。外裹紅絲。內包黃水。雜於脂膩之中。與向所治高叅議田孟先無異。此因恣飲不禁。酒溼乘虛襲入髓竅。故有是患。因令堅戒烟草。火酒。溼麩椒蒜糟醋雞豕炙燂等味。與半夏茯苓猪苓澤瀉革薺犀角竹茹作湯。四劑不應。省其故。以西此人慣食等味。不能戒口。所以不効。乃

令其堅守勿犯方與調治仍用前藥四劑勢減二
三次與腎瀝湯加革薺數服水道遂通洩亦不痛
但覺食不甘美後以補中益氣加車前木通調之
而安此與高泰議田孟先證雖同而治稍異高則
因遠遊恣樂妓館致病故用腎瀝湯加減八味丸
收功田因陰虛多火故用腎瀝湯生脈散合六味
丸收功若車前分清滲水傷精之味咸為切禁此
則肥盛多溼故先與清胃豁痰之藥然後理腎調
脾為治不得不異耳

醫通卷之七 小便不禁按

矣

又治御前侍衛金漢光年逾花甲初夏悞飲新酒
致病前有淋瀝瀉痛後有四痔腫突此陰虛熱陷
膀胱也先與導赤散次進補中益氣勢漸向安惟
庭孔滴痛未除或令服益元散三服遂致遺溺不
能自主投劑不應直至新秋脈漸衰弱因採腎瀝
之義以羯羊腎製補骨脂羊脬製菟絲子濃煎桑
根皮汁製螺蛸甫進三日得終夜安寢消滴靡遺
矣

小便黃赤

內經曰諸病水液渾濁皆屬於熱夫小便黃赤有四
一屬肝熱經曰肝熱病者小便先黃是也二屬胃熱
經曰胃足陽明之脈氣盛則身已前皆熱消穀善饑
溺色黃是也三屬肺虛經曰肺手太陰之脈氣虛則
肩背痛寒則少氣不足以息溺色變是也四屬腎虛
經曰冬脈者腎也冬脈不及則令人眇中清脊中痛
少腹滿小便變是也○汗多而小便赤清夏月多有
此證盛暑汗既多膀胱閉滿則水不運下四君子合

醫通卷之七 小便黃赤

矣

五苓散或五苓合生脈或生脈合保元或消暑丸清
燥湯選用○有小便赤短體倦食少缺益痛此脾肺
腎俱虛也補中益氣下六味丸滋其化源自愈誤用
滲利必危已經分利或病後有此屬脾肺氣虛不能
施化補中益氣加麥冬五味○尺脈數大陰火上炎
而小便赤少者六味丸加麥冬五味○肝熱者頻欲
解而赤清梗痛時覺燥燥或發寒熱六味丸多加牛
膝脈盛氣實者龍薈丸○胃熱者口中乾淡引飲肌
膚壯熱竹葉石膏湯○膀胱熱甚者滋腎丸

遺精

經曰。怵惕思慮則傷神。神傷則恐。懼流淫而不止。○腎者主蟄封藏之本。精之處也。

五藏主藏精者也。傷則失守。謂一藏之真不得其正。則一藏之病作矣。厥氣容於陰器。則夢接內。厥陰主筋。故諸筋統繫於肝也。腎為陰主。藏精肝為陽主。疎泄。故腎之陰虛則精不藏。肝之陽強則氣不固。若遇陰邪客於其竅。與所強之陽相感。則精脫而成夢矣。所謂陽強者。乃肝藏所寄之相火強耳。故治以腎肝。

醫通卷之七 遺精

為主。亦有不在腎肝而在心肺脾胃之不足者。然必傳於腎肝而後精方走也。治法若從他藏而起。則以初感病者為本。腎肝聚病者為標。若由腎肝二藏自得者。獨治腎肝。陰陽離決。水火不交通者。則既濟之陰陽不相抱負者。則調和之陽虛者。補其氣。陰虛者。補其血。陽強者。瀉其火。有正治反治。從少從多。隨其便利。○夢與人交接為夢遺。相火之強為患。不因夢感而自遺者。為精滑。心腎之傷居多。○因思想無窮。所願不得。而為白淫者。治法有五。神氣浮游。宜補中。

益氣湯加菖蒲下珠砂安神丸。○思久成痰。迷於心竅。宜先服四七湯以豁其痰。後用猪苓丸。威喜丸。調之。○思想傷陰。八味丸去附子。加酒黃蘗以滋養之。○用心太過。心不攝腎。以致失精者。遠志丸。○因思慾不遂。則耳聞目見。其精即出名曰白淫。辰砂妙香散。○色慾過度。下元虛憊。滑泄不禁。六味丸加鹿茸。五味龍骨。○失精夢泄。亦有因鬱火而得。故壯年火盛。多有流溢者。若以虛冷用熱劑。則精愈失。滋腎丸。加生地。茯神。棗仁。菖蒲。○夢遺為肝熱。膽寒。以肝熱。

醫通卷之七 遺精

則火淫於外。魂不內守。故多淫夢失精。或時心悸。肥人多此。宜清肝。不必補腎。溫膽湯加人參。茯神。棗仁。蓮肉。○遺精腰疼。六味丸加杜仲。五味。兔絲。菴蓉。中年已後。還少丹。○精氣不足。吸吸短氣。遺精盜汗。濟生鹿茸丸。○斷喪太過。滑泄不禁。兼心脾氣虛。飲食少進者。金鎖玉關丸。加參。耆。○脾腎俱虛。敗精失道。精滑不固者。九龍丹。去當歸。加草薢。五味。然不若萃仙丸。尤妙。所謂敗精失道者。非敗精不泄。而有所畜滯也。以精竅屢開。不能閉密。失其常度。而流溢不止。

故宜止瀉之劑。小便過多而便後常有滑精者。補中益氣湯下縮泉丸。痛而小便頻數者。禁用縮泉。以益智壯火。烏藥耗氣。非陰虛多火人所宜。遺精莖中癢而水道不禁。是陽虛有火。加減八味丸。脾虛不能隄水。水虧不能制火者。聚精丸加參朮芡實。逆鬚五味。常服有效。大抵夢遺多是陰虛。火氣用事。苟非確係陽虛。桂附鹿茸等助陽之藥。慎勿輕用。非確係氣虛。參朮遠志菴益氣之味。不可漫施。試觀夢遺必在黎明。陽氣發動之時。其為陰虛陽擾可知矣。

醫通卷之七 遺精

三

○凡身有熱而脈洪滑。皆因於熱。犀角山梔麥冬茯神竹葉木通猪苓生地蓮肉。○凡屬鬱滯積熱等證。貴在疏泄。醫者不知。但用固瀉。反增其疾矣。宜滋腎丸猪苓丸清利之。肥盛之人遺濁。滾痰丸下之最妙。○脾胃溼熱之人。及飲食厚味太過。與酒客輩痰火為殃。多致不夢而遺泄。宜二陳二朮加厚朴黃藥升柴。使清升濁降。脾胃健而遺滑止矣。○仲景治失精夢交。少腹弦急。脈虛遲。或孔動微緊。用桂枝二劑。牡蠣湯及手足煩熱咽乾口燥。或悸或衄。此陽上升而

不降。陰獨居內而為夢。用小建中湯和之。此世俗所昧也。

陸麗京曰。遺精之源有三。有斷喪太過。腎氣不藏。無夢而遺者。當益精以壯火。如鹿茸丸安腎丸聚精丸。九龍丹金鎖玉關丸之類。有勞心太過。心腎不交。耐臥而遺者。當實土以隄水。如歸脾湯妙香散。遠志丸。補中益氣湯。硃砂安神丸之類。有思想無窮。所願不得。妄夢而遺者。當瀉火以寧水。如滋腎丸威喜丸。本事猪苓丸清心蓮子飲之類。三者其源各異。若當清

醫通卷之七 遺精

三

利而反補。瀉滋患愈甚。當補瀉而反清利。陽氣愈微。當升補而反滋陰。元氣愈陷。不可不求其故而為施治也。

丹溪治一人二十餘歲。功舉子業。四鼓猶未就枕。於卧間。玉莖但着被。與股便。夢交接。脫精。飲食日減。倦怠少氣。此用心太過。二火俱起。夜不得睡。血不歸肝。腎水不足。火乘陰虛。入客下焦。鼓其精房。則精不得聚藏。而欲走。因玉莖著物。猶厥氣客之。故作接內之夢。於是上則補心安神。中則調理脾

胃升舉其陽下則益精生陰固陽不三月而瘳

沈明仲治王雨泉壯年氣弱溺後精水淋漓不斷

服六味丸不應易八味丸反加瀉痛兩尺脈數而

氣口虛大此土虛不能嚙水也與補中益氣加麥

冬五味十劑而痊

宗伯學士韓慕廬三公郎祖昭素稟清癯宿有精

滑不禁之恙邀石頑診之脈得微弦而數尺中畧

有不續之象此不但腎氣不充抑且氣秘不調愈

不能司封藏之令耳為疏六味丸去澤瀉加鱉膠

醫通卷之七 遺精

齒

五味畧兼沉香於補中寓宣法雖如此但久滑竅
疏難期速應毋怪藥之不力也

赤濁白濁

白濁

濁之為證莖中熱痛如火灼刀割溲溺自清惟竅端

時流穢濁如膿淋瀝不斷初與溲溺不相混濫時醫

不知其故多以利水之劑雜投不已因而增劇者往

往有之蓋由敗積癆腐者十中六七由溼熱下注與

脾虛下陷者十常三四必先補中氣兼升舉之而後

分其藏府氣血赤白虛實以治與夫他邪所傷者固

在瀉熱補虛設腎氣虛甚或火熱亢極者則不宜純

用寒涼必反佐治之在遠人觀變耳色白如汁或如

醫通卷之七

赤濁白濁

齒

腐花腐漿而馬口不乾結者為溼色黃赤而馬口乾

掩者為火此皆為濁胃中溼熱下流也又濁而清者

為溼痛者溼兼熱也有溺時結塊阻滯作痛塊中內

蓄水泡者此必醉酒使內酒溼乘虛襲入精竅也○

精脈如膠或心動輒遺或溺後遺下者皆精病與濁

無干○肥人白濁白帶多是胃中溼熱濁痰下流滲

入膀胱謂之便濁與腎絕不相干雖溺後便出濁塊

却不牽膩用二陳加川葶薤澤瀉薑汁炒黃蘗濁物

中有水泡者二陳倍半夏加猪苓澤瀉滑石麝香赤

小豆竹瀝薑汁之類。赤者去半夏。加琥珀延胡索。赤芍藥椿根皮。若腎虛淫火易動。精離其位。而成精濁者。其精牽膩如膏。雖不便溺。亦常有之。用九龍丹收攝之。若忍精不泄。流入竅隧。而患白濁。用五苓散。赤濁用猪苓湯。竝加麝少許。小便頻數。莖中痛。調下益元散。赤者少加硃砂。晝甚者屬上焦燥熱。氣化不行。益智烏藥皆不可用。宜清心蓮子飲。虛者妙香散。二方選用。○心經伏暑而赤濁者。五苓散減桂合生脈散。○肥人溼痰成濁。二陳加二朮黃藥神麴。○黑瘦

通卷之七 赤濁白濁 庚

人脈洪數。五心煩熱。頰赤唇乾。小便赤濁。龍膽瀉肝湯。○曾見白濁人服涼藥不効。一味生白果。即愈者。以其專祛溼濁污垢故也。○脾虛下陷者。補中益氣加半夏茯苓。○有小便如常。放流濁物。兩尺脈沉弱。足膝痿弱。白濁頻數。凝白如油。光彩不定。旋脚澄下。如膏糊。六味丸加革薺麥冬。○莖中大痛。便赤口渴。脈來滑數者。宜與清熱利水津液自行。四苓散加生地麥冬。芩梔知礞之類。丹方治白濁。用枸杞一錢五分。兔絲車前韭子各一錢。蓮子去心二十一粒。入積

豬尿肝內煮。時加葱酒。吸汁并食。豬脬連子連服。三三次効。

白淫者。一時流放口水。火鬱故也。加味道遙散。○小腹急痛。便溺失精。洩出白液。桂枝加龍骨牡蠣湯。○脾風傳腎。小腹痛。宛熱。出白液。名曰蠱。左傳以喪志。名為蠱病。乃真元不守也。當歸內補建中湯加黃耆。筋痛者。莖中作痛。筋急。或作癢。或腫。或筋緩不收。白物如精。隨濁而下。此腎不虛。而肝經溼熱火旺也。龍膽瀉肝湯。

通卷之七 白濁筋痛 壬

診。○濁證脈大而滿。按之無力。或微細。或沉緊。而瀉為虛。動滑為實。尺脈虛浮。急疾者。皆難治。遲者易治。

前陰諸疾

前陰所過之脈有二。一曰肝脈。二曰督脈。經云足厥陰之脈入毛中。過陰器。抵少腹。是肝脈之所過也。又云。督脈者起於少腹。以下骨中央。女子入繫廷孔。循陰器。男子循莖下。至纂。與女子等。是督脈之所過也。陰縮。陰縱。經曰。足厥陰之筋。傷於寒。則陰縮入。傷於熱。則挺縱不收。治在行水。清陰器。○陰縮。謂前陰受寒入腹內也。木虛。四逆湯加人參肉桂。袪表邪。發熱。黃耆建中加熟附三五分。挾食枳實。理中湯加熟

醫通卷之七 陰縮陰縱

先

附五七分。發熱而赤。戴陽。稍加黃連三四分。○陰縱者。謂前陰受熱。挺縱不收也。小柴胡湯加酒黃蘗。淫熱。龍膽瀉肝湯。○強中有肝火盛。強有金石性。發其證。葶藶不衰。精出不止。多發消渴癰疽。若因下焦伏火。宜用知母生地。麥冬黃芩。黑參甜桔梗。黃連栝蒌。根地骨皮石膏。生甘草大豆。猪腎之類。以解毒為主。若因腎虛肝熱。宜用熟地龜版丹皮。茯苓黑參沙參。天冬麥冬澤瀉五味之類。以補陰為主。○夏子由奇方。治玉莖長硬不痿。補出裡之則脆。癢如刺。鍼方用

補骨脂家韭子各一兩。為末。每服三錢。水煎。日三。

陰痿。當責之精衰。斷喪太過所致。經云。足厥陰之經。傷於內。則不起。是也。仲景八味丸。特妙。甚者加人參鹿茸。或加巴戟菟蓉。鎖陽枸杞。然亦有鬱火甚。而致痿者。經云。壯火食氣。譬人在夏暑而倦。怠遇冬寒。而堅強。予嘗治腎經鬱火。令服滋腎丸。而効。故須審察。不可偏認火衰也。○薛立齋云。按陰莖屬肝之經絡。若因肝經溼熱。而患者。用龍膽瀉肝湯。以清肝火。導溼熱。若因肝經燥熱。而患者。用六味丸。以滋腎水。養

醫通卷之七 陰痿陰冷

先

肝血。而痿自起。○陰痿弱。而兩丸冷。陰汗如水。小便後有餘滴。臊氣。尻髻并前陰冷。惡寒。而喜熱。膝亦冷。此肝經溼熱。宜龍膽瀉肝湯。柴胡勝溼湯。選用。○腎脈強盛。右尺尤甚。此相火盛。而反痿。宜滋腎丸。六味丸。婦人陰冷。肥盛者。多是溼痰下流所致。二陳加二朮羌防。○男子外腎冷。兩髀樞陰汗。前陰痿弱。陰囊溼癢。臊氣。柴胡勝溼湯。陰腫痛。乃風熱客於陰經。腎虛不能宣散。而腫。發歇

疼痛宜桂枝湯加羌防荆芥當歸細辛通草但腫而不痛者是溼熱防已茯苓湯加羌活澤瀉但痛而不腫者瘀積火滯舒筋三聖散加歸尾赤芍生甘草枳婦人產後受風多有此證芎歸羌防荆芥乳香沒藥煎湯薰洗之

陰中癢亦是肝家溼熱小柴胡湯下滋腎丸瘦人燥癢屬陰虛六味丸三錢滋腎丸一錢和服外用蛇床子煎湯洗之○丹方治婦人陰癢甘蔗查燒灰入冰片擦之立止○尺脈數婦人陰中生瘡下部懸久之

醫通卷之七 陰腫痛 陰中癢

有蟲用猪肝煮熟切長條蘸鶴虱末仰天各納陰中引蟲出乃殺蟲要藥○婦人疲聚陰中腫痛不可忍有物如茄突出與男子之疝無異因溼熱者柴胡清肝散龍膽瀉肝湯選用外以枳實切碎炒熱帛包熨之冷再易但是陰痛俱効

疝

經云任脈為病男子內結七疝女子帶下瘕聚○從少腹上衝心而痛不得前後為衝疝○邪客厥陰之絡則卒疝○厥陰之陰盛脈脹不通為瘕瘕疝○肝所生病為狐疝○腎脈大急沉肝急大急沉皆為疝○心疝心痛引少腹上下無定渡便難者取厥陰金匱云腹痛脈弦而緊弦則衛氣不行即惡寒緊則不欲食邪正相搏即為寒疝寒疝連臍痛若發則自汗出手足厥冷其脈沉緊者大烏頭煎主之

醫通卷之七 疝

全

寒疝連臍痛其脈陽弦陰緊陽弦故衛氣不行而惡寒陰緊故胃中寒盛不殺穀今寒人營中與衛相搏則連臍腹痛自汗出手足厥冷陽微陰盛其候危矣故用烏頭之溫合蜜之甘入胃以建其中而緩其痛使營中之陽旺則衛中之邪自不能留亦不使虛寒自下上之微旨也

寒疝腹中痛及脇痛裏急者當歸生薑羊肉湯主之寒積迫於厥陰衝脈故用當歸以通衝脈之急生薑以散中外之寒羊肉以補精血之虛也

寒疝。腹中痛。逆冷。手足不仁。若身疼痛。灸刺諸藥不能治。抵當烏頭桂枝湯主之。

腹中痛。乃少陰與任之寒證。逆冷。手足不仁。身疼痛。營衛之氣亦不調矣。灸刺諸藥不効者。邪不在經。而在腎與任脈也。故用烏頭蜜煎以溫少陰任脈之經。合桂枝以調營衛之氣。方後有云。知者如醉狀。營衛得溫而氣行也。得吐者為中病。陽氣內復。則陰邪無容息之地而不上出矣。

巢氏所叙厥疝。癱疝。寒疝。氣疝。盤疝。疝疝。狼疝。戴人

醫通卷之七 疝

全

又立寒疝。水疝。筋疝。血疝。氣疝。狐疝。癰疝之名各七。然皆謬立多名。殊非切要。大抵疝之為證。受熱則緩縱不收。受寒則牽引作痛。受溼則腫脹累垂。虛者亦然。三者之間。分其孰多孰少。而為施治。在血分者。不移在氣分者。多動。往往有左丸偏脹而移於右丸者。亦有右丸偏脹而移於左丸者。皆是氣分之病。若積年痛發。不脹大而不能動移者。方是血分之病。屢發屢更其處者。當是厥陰風木為患。腫極而不甚痛者。當是太陰溼土為患。六上引者。宜用桂枝。吳黃。茴香。

等辛熱治之。下墜者宜用川棟。黃檗。蒼朮。香附。苦燥治之。又痛處熱而不欲人按者。溼熱也。痛處寒而喜人按摩者。寒積也。以此明辯。萬無差誤矣。○丹溪云。聖丸連小腹急痛。或有形或無形。或有聲或無聲。皆以為經絡有寒。收引則痛。不知始於溼熱。壅遏在經。又感外寒。溼熱被鬱。不得疎散。故作痛。若只作寒論。恐為未備。蓋大勞則火起於筋。醉飽火起於胃。房勞火起於腎。大怒火起於肝。火鬱之久。溼氣便盛。濁液凝聚。并入血隊。流入厥陰。肝性急速。為寒所束。宜其

醫通卷之七 疝

全

痛甚。當用枳實。桃仁。山梔。吳茱萸。山查。生薑。澤勝。成癰疝。加荔枝核。痛甚加鹽炒大茴。香痛處可按者。加桂。此亦前人未備之旨也。○古方治疝。多用溫劑。丹溪獨用涼劑。然更有寒熱兼施者。如烏頭梔子湯。治疝。瘕少腹緩急痛。處按之則減。因其人素有溼熱。外束寒邪。故用黑山梔。川烏頭。等分為末。薑汁糊丸。川烏治外束之寒。梔子治內鬱之熱。殊有奇効。元氣衰弱者。加人參。白朮。佐以木香。砂仁。○臍下撮急。周身皆痛。小便數而清。諸脈洪緩。獨腎脈弦急無力。此邪

客於腎名曰腎疝。酒煮當歸丸。凡疝氣帶下皆厥陰風木之病。全蠍治風之要藥。川棟茴香皆入小腸。當歸延胡活血止痛。疝氣帶下皆寒邪積聚於小腸。總鬱化為熱。非附子不能開之。丁香木香為引導也。若有瘀血結滯作痛。又當以桃仁赤芍導之。

衝疝者。氣上衝心。下二便不通。乃寒濕之邪固結於內。鬱積為熱。加以客寒觸之而發。天台烏藥散加鐵繡水調服。甚則禹功散加炮薑枳實青皮下之。○衝疝歲久不除。漸成衝心疝。氣證與蠱脹無異。誤用攻

醫通卷之七 疝

疝

伐脹必轉劇。惟辛溫健運庶為合宜。然亦取效良難。至於調理尤宜詳慎。每見食填中脘濁陰之氣上逆。頃刻告變。業嘗見之。此與衝心脚氣不殊也。

狐疝者。卧則入腹。立則出腹。仲景云。陰狐疝氣。偏有大小。時時上下。蜘蛛散主之。若寒束熱邪。疝瘕攻痛。酒煮當歸丸。

癰疝者。少腹控卵。腫急絞痛。靈樞刺節篇所為去爪是也。辜囊腫大如斗。如栲栳。甚者與身齊等。而不作痛。中藏機液甚多。此溼邪也。最為難治。但覺微痛者。

可治桂苓丸。加蒼朮厚朴黃蘗。

水疝。腎囊腫痛。陰汗如流。囊如水晶。小腹內按之作聲。得之飲酒使內。更感風寒。溼留囊中。所致五苓散。換蒼朮。加棟實棗皮。

木腎。則陰丸腫大。作痛。頑痺結硬。皆嗜慾內戕。腎經虛熱。溼凝滯其間。故頑痺結硬。便腫大。作痛。二妙散。加肉桂吳茱萸半夏枳實生薑。荆芥穗一兩。朴硝羅菖各二兩。葱七莖煎湯淋洗。

厥疝者。厥氣上衝心腹。肝經素有火邪。加以寒氣外

醫通卷之七 疝

疝

鬱。質鑑當歸四逆湯。若陰疝牽引小腹。痛房勞痛。不可忍。者此肝經素虛。挾熱而外。挾風寒也。烏頭梔子湯。加葱白二三莖。煎成。入紅酒。調服。疝定。用八味丸加茴香。

癰疝。脾傳之腎。少腹窵熱而痛。出白。即巢氏之癰疝。子和之筋痛也。丹溪所謂內鬱溼熱者。與此疝相似。龍膽瀉肝湯。去生地。加橋核桃仁吳茱萸。

偏墜。初起香櫛散。加穿山甲。或穿山甲茴香二味。為末。酒調下。乾物壓之。患久藥之不効。或一核縮入少。

腹痛不可忍。用手按捺方得。還舊者。木香。棟子。散。小
用牡蠣。灰。良薑。等分。為末。唾津調塗。腫大一邊。須臾
如火。熱痛即安。○陰虛偏墜。一味敗龜版。為末。茴香
湯或溫酒調服。不應。風入厥陰也。加醋炒蠟。梢三分。
小腸氣者。小腸經為病。小腹引。牽九連。腰脊而痛。蓋
小腸虛。則風冷乘間而入。厥而上衝。肝脈。控引。華丸
上而不下。痛衝心肺。病名控。挈。天台烏藥散。○小腸
氣及腎虛腰痛者。喝起丸。○若淫熱內鬱。小便不通。
為膀胱實熱。加味通心散。

醫通卷之七 痢

全

膀胱氣者。膀胱經為病。小腹腫痛。不得小便。是也。宜
五苓散。加川棟子。葱白。茴香。煎成。入鹽少許。熱服。○
痢因食積為患者。必因飲食而發。痛處有塊。梗起。宜
立効散。○痢因瘀血為患者。必因奔馳受寒而發。痛
處手不可拊。按之刺痛。如錐。宜酒煮當歸丸。去丁香。
加桃仁。○痢因風與溼熱而發者。必連陰囊腫痛。九
味。蠟。葱。散。○痢急作痛者。用黃蘗酒炒。為君。醋炒青
皮。延胡索。益智。桃仁。為臣。蒼朮。香附。茴香。俱鹽水炒。
為佐。附子。甘草。為使。研末。作湯服。後一痛過。更不再

張氏醫通 卷七

作。○七疝痛不可忍。灸大敦穴。穴在足大拇指聚毛
處。去甲一韭葉。灸七壯。屬厥陰井也。須用厚蒜。辨視。
不可貼肉。貼肉則傷指甲。○一種因肺氣不化。膀胱
為熱邪所滯。而小便不通。小腹與臍脹痛。一味沙參。
大劑煎服。肺氣化而小便通。一服即愈。但小便不閉
者。不可服。○寒疝用茴香一觔。生薑二觔。搗絞自然
汁。浸一夜。收盡。入青鹽二兩。炒燥。為末。酒九空心酒
或葱湯下二錢。小腸疝氣。用四製香附。鹽炒。茴香等
分為末。空心酒下三錢。婦人陰腫堅硬。青橘皮一觔

醫通卷之七 痢

全

炒燥。為末。分二分。絹包焙熱。熨。頻頻易之。○寒疝引
急。痛連小腹。及睪丸偏縮者。以胡椒十餘粒。為細末。
摻黑膏上。烘熱。貼陰囊。片時。其痛即止。若睪丸偏縮
者。貼偏小半邊。蓋縮即寒。而墜則熱也。○患疝之人。
每浴時。忍小便不去。入湯。揉令腹中和暢。出浴。即去
小便。使所鬱寒溼。乘熱發泄。又有疝氣入湯。致通上
升者。此奔豚證也。人常有之。而俗醫不能辨耳。○小
兒啼哭不止。動於陰器。結聚不散。則陰核腫大。而成
疝。用桂枝湯。加細辛。當歸。木香。蠟尾。○小兒啼哭。陰

五四一

囊腫大丹方用全蠍一分連皮核桃肉十分蜜丸彈于大日服一九米湯化下屢効

石頑曰疝證多用辛散苦降以解寒熱錯綜之邪然厥陰一經內藏龍火稍涉辛溫如烏頭桂枝肉桂茴香之類每致溼熱鬱發而為囊癰腫潰者多矣因為拈出以警將來

診○脈數而弦者當下其寒脈緊大而遲者必心下堅脈大而緊陽中有陰也可下之○脈弦急搏皆疝弦數宜清熱弦緊宜溫經兼浮宜氣汗兼實宜兼下

醫通卷之七 疝

六

弦細為寒溼弦濡為溼熱也

交腸

交腸之病大小便易位而出或因醉飽或因大怒遂致藏氣乖亂不循故道法當宜吐以開提其氣宜五苓散加木香以探之肥盛多痰者二陳湯加枳實木香以探之使闕門清利得司泌別之職則愈矣

石頑曰交腸證雖見於方書而世罕見綠石山詹石匠之婦產後五六日惡露不行腹脹喘滿大便從前陰而出省其故緣平昔嗜酒所產之兒身軟無骨因而驚駭遂患此證余以芎歸湯加我木肉桂炒

醫通卷之七 交腸

六

黑山查一服惡露通而二便如常又陸聖祥之女方四歲新秋患血痢而佈糞出於前陰作冷熱不調食積治與五苓散服香連丸二劑而愈又錢吉甫女年十三體肥痰盛因鄰居被盜發熱頭痛嘔逆而青六脈弦促而便溺易位此因驚氣亂痰襲竅端所致也與四七湯下礞石滾痰丸開通痰氣而安

腸鳴

內經腸鳴有五。一曰脾虛。經云脾虛則腹滿腸鳴。餐泄食不化。枳實理中湯加木香。二曰中氣不足。腸為之苦鳴。六君子湯加木香。三曰邪在大腸。經云腸中雷鳴。氣上衝胸。邪在大腸。半夏瀉心湯。四曰土鬱。經云土鬱之發。腸鳴而為數。後是也。平胃散加半夏。木香。茯苓。五曰熱勝。經云少陰在泉。熱淫所勝。病腹中腸鳴。氣上衝胸。葶藶木香散。金匱云腹中寒。氣雷鳴。切痛。胸腹逆滿。嘔吐。附子粳米湯。東垣云如胃

醫通卷之七 腸鳴

卒

寒泄瀉。腸鳴於升陽除溼湯中。加益智。半夏各五分。生薑大棗和煎。丹溪云腹中鳴者。病本於胃。乃火激動其水也。二陳加苓連山梔。不應用胃苓湯加減。肺移寒於腎。為涌水。涌水者。按腹不堅。水氣客於大腸。疾行則鳴。濯濯如囊裏漿。水之病也。葶藶丸加木香。

腸癰

金匱云腸癰之為病。其身甲錯。腹支急。按之濡。如腫狀。腹無積聚。身無熱。此為腸內有癰膿。薤白附子散。散主之。

詳腸癰始發。證未昭著。但以腹之支急。按之如腫。或身有塊壘。便為真候。若腹無積聚。身無熱。詢為沉寒。同結。雖下無濟。故用薤白附子散。散專以破散沉寒為務也。周禹載云附子辛散。以破結。敗。善苦寒。以排膿。務令膿化。仍從水道而出。將血病

醫通卷之七 腸癰

卒

解而氣亦開矣

腸癰者。少腹腫痞。按之則痛。如淋。小便自調。時時發熱。自汗出。復惡寒。其脈遲緊者。膿未成。可下之。當有血脈。洪數者。膿已成。不可下也。大黃牡丹湯主之。詳上條用薤白附子散。散是主寒沫。初搏於腸。未變為熱。腹滿滿而脈不洪數。身無熱。而甲錯如鱗。故常用辛熱以散其結。印內經腎移寒於脾。則為癰膿是也。若癰已成。又非此方所宜。觀次條言脈遲緊。膿未成。可下之。當有血。則知膿未成時。其

脈尚帶遲緊。便當下而不可溫矣。下法用桃核承氣。可不言而喻。至於脈洪數者。膿已成不可下也。大黃牡丹湯主之。夫既曰不可下。而仍用大黃者。何也。蓋癰膿既成於內。不下。毒從何泄。以意逆之。非謂藥不可下也。必得排膿破瘀之劑。始為合宜。但戒泛用下藥耳。病者脈數無熱。微煩。然欲汗。汗出初得之三四日。目赤如鳩眼。七八日。目四眚黑。若能食者。膿已成也。赤小豆當歸散主之。

醫通卷之七

腸癰

九

脈數而煩熱邪之徵也。何反無熱耶。脈法有云。無故脈數。必生癰疽。今癰發於內。故無熱。瘀蓄於內。故汗出。初得三四日。毒邪內盛。勢必上蒸。故目赤如鳩眼。至七八日。膿成而滯。未得下泄。故四眚黑。毒勢方張。故然熱不欲食。毒邪將化。故漸能食。方用赤小豆。令芽出。以通營分之熱。毒當歸以散腸胃之積血。用散不用湯者。取有質之物。以迅掃在下之膿血也。金匱此條。向在狐惑例中。并治腸癰便毒及下部惡血諸疾。

千金云。卒得腸癰而不曉其病候。愚醫治之。錯則殺人。腸癰之為病。小腹重而強。抑之則痛。小便數似淋。時時汗出。復惡寒。其身皮皆甲錯。腹皮急如腫狀。其脈數者。已有膿也。其脈遲緊者。未有膿也。甚者腹脹大。轉側聞水聲。或透臍生瘡。或膿從臍中出。或大便出膿血。一羽軍官婦病。醫脈之。知腸中有膿。下之即愈。何以知之。曰。寸口脈滑而數。滑則為實。數則為熱。滑則為營。數則為衛。衛數下降。營滑上升。營衛相干。血為濁敗。小腹痞堅。小便或澀。或復汗出。或復

醫通卷之七

腸癰

九

惡寒。膿為已成。設脈遲緊。即為瘕。而血下即愈。腸癰下血。腹中疝痛。其始發熱。惡寒欲驗。其證必小。腹滿痛。小便淋瀝。反側不便。即為腸癰之確候。無論已成未成。俱用大黃牡丹湯。加犀角急服之。小腹痛。若腫滿不食。小便不利。膿壅滯也。用薏苡丹皮。桃仁。萸仁煎服。以排之。若至反側作水聲。此膿已成熟也。千金托裏散。下太乙膏。若膿從大便出者。為直腸癰。可治。若從臍中出者。為盤腸癰。多不治。經云。腸癰為病。不可驚驚。則腸斷而死。

脫肛 殺道瘰癧

難經云。出者為虛。肛門之脫。非虛而何。况大腸與肺為表裏。肺藏蘊熱。則閉。虛則脫。須升舉而補之。慎不可用墜氣之藥。○產育及久痢。用力過多。小兒氣血未壯。老人氣血已衰。故多患此疾。是氣虛不能約束。禁固也。大劑補中益氣湯為主。升麻須用醋煮。○瀉痢後。大腸氣虛。肛門脫出。不腫不痛。屬氣血虛。補中益氣加伏龍肝。赤腫有痛。宜兼涼血祛風。加羌防芍藥。裏急下重。有膿血。加木香烏梅。○大腸熱甚而脫。

醫通卷之七 脫肛

九

升麻湯加羌防芩連。腸風下血而脫。人參胃風湯。○老人虛人。用力過度而脫者。十全大補湯。○腸胃燥。瀉大便秘結。努掙太過。因而脫肛者。人參固本丸。加槐角涼補以潤之。○有腸頭作癢。即腹中有蟲。丈夫因酒色過度所致。大腸者傳道之官。腎者作強之官。蓋腎虛則泄母氣。肺虛則大腸不收。故成脫肛。治法。內服黃連犀角散。外用朴硝煎湯洗之。○大腸虛而挾熱。肛門紅腫。槐花槐角等分。羊血拌炙熟為末。以酒送下。○大腸受熱則赤腫。受寒則白滑。皆能脫出。

當審其因證。寒者以香附荆芥胡葱煎湯洗之。熱者以五倍子朴硝白礬煎湯洗之。風熱以荆芥薄荷朴硝煎湯洗之。○排赤腫痛。不可用熱湯薰洗。尤忌五倍子等酸清收斂湯氣蒸發。則愈腫愈痛。宜熊膽磨水點之。或用螺去掩入水片少許。埋地一宿。化水點之。○病勞人脫肛。骨肉相失。聲散嘔血。腸事不禁。夢寐交侵。呼吸不相從。晝涼夜熱者。死。唾膿血者。亦死。其脈不數而有根。帶及頰不赤者生。○小兒脫肛。龜頭燒灰塗之。

醫通卷之七 殺道瘰癧

九

殺道瘰癧。多因淫熱生蟲。欲成痔瘻。宜以雄黃入艾綿燒烟薰之。○治殺道蟲。赤腫或癢。或痛。用杏仁搗作膏傅之。或炒令黃。以綿蘸塗殺道中。○外臺流下。部蟲。蠶柝桃葉一斛。蒸之。令極熱。內小口器中。坐定薰之。蟲立死。○治肛門腫痛。用木鼈子肉四五枚。研極細。沸湯泡洗。另用少許塗患處。

痔漏

內經曰因而飽食筋脈橫解腸癖為痔又曰督脈生病瘡痔或醉飽入房精氣脫舍其脈空虛酒毒乘之流注於脈或淫極而強忍不泄前陰之氣歸於大腸而痔或以藥固精停留不化流著纂間從其所過肛門而為痔也其證有七肛邊發露肉珠狀如鼠乳時出膿血妨於更衣者曰牡痔肛邊腫痛生瘡突出腫五六日自潰出膿血者曰牝痔肛邊生瘡類類發癩癢而復痛更衣出清血者曰脈痔腸內結核痛而有

醫通卷之七 痔

血寒熱往來登瀉脫肛者曰腸痔因便而清血隨下不止者曰血痔每遇飲酒發動瘡痛流血曰酒痔憂恐鬱怒立見腫痛大便艱難強力肛出而不收口氣痔名色種種各當審其因而治之其形有如蓮花雞冠核桃或如牛乳雞心鼠乳櫻桃之狀或藏肛門之內或突出於外久而不瘥變為瘻也潰有血膿都為熱甚至若潰出黃水則為淫熱矣久而不愈血氣衰弱以致穿穴成漏又無痔而肛門左右別有一竅流出膿血者俱當戒酒遠色少勞茹淡方妙立齋云

厥痛二便秘宜清熱涼血潤燥疎風若寒涼損中者調養脾胃滋補陰精若漏而穿醫穿腸者宜養元氣補陰精大便秘者潤燥養血肛門墜下作痛瀉火除溼或作瘻者祛風勝溼腫痛小便不滴瀉肝導溼若疝與痔俱患用六味丸補中益氣並進○痔證之方不一東垣雖分溼熱風燥四治大都不離蕩滌瘀熱之藥如蛭皮皂角檳榔大黃桃仁之類在所必用兼風毒則加羌防升柴甚則麻黃蘗本汗之兼燥氣則加秦艽當歸黃耆溼勝則加蒼木黃蘗澤瀉茯苓兼

醫通卷之七 痔

熱甚則加芩連郁李生地膿血則加甲片歸尾酒痔則加葛根赤小豆地芍苓半氣痔則加枳橘木香紫蘇食積則加黃連枳實麩蘗痛極則加乳沒血多則加髮灰氣虛則加參耆血虛則加膠艾不必拘執古方也惟血痔諸藥不應石煤槐花空心烏梅湯服神効○陳毓仁云諸痔欲斷其根必須枯藥當實其竅必戒房勞百日方妙凡治內痔先用通利藥蕩滌藏府後以喚痔散填入肛門其痔即出欲用枯痔散先以護痔膏圍護四邊好肉然後上之上枯藥後色黑

堅硬裂縫則以落痔湯洗之脫落後孔竅不收者以生肌散摻之至於穿腸久漏者另有胡連追毒丸黃連閉管丸主之諸痔及五癭六瘡凡帶小而頭大者俱用煮線方治之○洗痔法用生蚌劈開取水點即用煮湯熏洗効○痔瘡赤腫痛以真熊膽研水點之腫痛自消○點痔用大蠅螺一個挑去掩入麝香冰片少許過一宿化水點之又法用大蠅牛一箇去殼生銀杏肉一枚同研爛入冰片半分研勻點上即收漏○經云陷脈為癭留連肉腠因癆穿膿汁不盡復

感七情四氣而成近則常淡紅或微腫或小核久則上而槁白內而黑爛淫蟲惡臭生焉治法宜補氣生血外以黑附子為末唾津和作餅如錢厚以艾灸之隨漏大小作炷但灸微熱不可使痛乾則易困倦則止來日再灸直至內平為効仍須補藥常服○丹方治痔漏以積年琉璃洗淨油膩火煨研細以紅酒服四錢不過七日其管自去○丹方以鱉膠一味炒研為散日用錢匙砂糖調服服久痔自枯落一法以降藥紙條燃進黑膏掩之自脫以乾漆灰燃進亦脫或生

通卷之七

漆塗入亦脫以漆能破瘀血也大抵漏瘡孔中多有惡穢之物以露蜂房白芷苦參煎湯無風處薰洗日三次良○有痔漏人每日侵晨食狗肉勿令間斷取其性溫益腎腎主二便百日中管自消不藥而愈○又法外用土壑燒赤放罈中以亂髮燒烟日薰二三次無論新久痔漏日漸管脫焦枯而愈

張氏醫通卷之七

通卷之七

朱氏醫通卷之八

吳州石頑張

以柔安川

男

訥遜言

蔡訂

七

目疾統論

內經曰五藏六府之精氣皆上注於目而為之睛睛之稟為眼骨之精為瞳子筋之精為黑眼血之精為絡其氣之精為白眼肌肉之精為約束稟極筋首

醫通卷之八

目疾統論

血氣之精而與脈并為系上屬於腦後出於頂中後五輪八竅是故睛子黑眼法於陰白眼赤脈法於陽陰陽合傳而精明也東方青色入通於肝開竅於目藏精於肝人卧則血歸於肝肝受血而能視心合脈諸脈皆屬於目目者宗筋之所聚上液之道也泣不止則液竭液竭則精不灌精不灌則目無所見矣氣脫者目不明目背外次於面者為鏡也近鼻上為內眥上為外眥陽下為內眥陽明赤脈從上下者太陽病從下上者陽明病從外

走內者少陽病邪客陽蹻之脈令人目痛從內眥始

東垣曰經云諸脈皆屬於目目得血而能視又云心者頭元飲食失節勞役過度故脾胃虛弱心火太盛則百脈沸騰血脈逆行邪害空竅夫五藏六府之精皆稟受於脾而上貫於目目者血之宗也故脾虛則五藏之精皆失所司不能歸明於目心者君火也主人之神宜靜而妄相火代行其命相火者燈格也主白脈皆榮於目既勞役運動勢乃妄行及因

醫通卷之八

目疾統論

邪氣所并而損其血脈故諸病生焉凡醫者不理脾胃及養血安神治標不治本不明正理也子和云目不因火則不病如氣輪變赤火乘肺也肉輪赤腫火乘脾也黑水神光被奪火乘肝與腎也赤脈貫目火自甚也能治火者一句可了故內經云熱勝則腫治火之法在藥則鹹寒吐之下之在鍼則神庭上星頭會百會血之腎者可使立止痛者可使立已味者可使立明腫者可使立消小兒不可刺頭會為肉發淺薄恐傷其骨然小兒水在上火在

下故曰明。老人火在上。水不足。故曰昏。內經云。血實者宜決之。又云。虛者補之。實者瀉之。如雀目不能夜視。及內障暴怒大憂之所致也。皆禁出血。止宜補肝。養腎。目暴腫。隱滿難開者。以三稜鍼刺前頂百會穴。出血大效。宜淺勿深。深則傷骨。惟後頂強間腦戶風府四穴。不可輕用鍼灸。以多忌犯故也。○目忽盲不見物。此相火也。太陽陽明氣血俱盛。乃刺其身中攢竹穴。與頂前五穴。大出血。立明。他經出血。其病轉劇。故曰刺太陽陽明。則目愈明。刺少陽陽明。則目愈昏。

醫通卷之八 目疾統論

近世有以光明節於上下胞。打出血絲。往往獲效。卽三稜鍼刺血之法。惟可施之於有餘暴發耳。外障屬風熱上壅。上下胞肉皆滿。磨蕩其睛。久之生翳。蔽其睛明。當消風散熱。外用點藥退之。內障屬虛挾氣熱。黑水神光昏翳。外似好眼。而不能煎物。不痛不癢。惟不能睛。須分氣血脾胃治。眼翳精微。比大眼者。乃五藏之精華。如日月麗天。昭明而不掩者也。其首尾赤背屬心。其滿眼白睛屬肺。其為睛裏屬肝。其上下肉胞屬脾。而中間一點

黑瞳如漆者。腎實主之也。是五藏各有證應。然論所主。則瞳子之關係重要。何以言之。目者。肝之外候也。肝取木。腎取水。水能生木。子肝母腎。焉有子母而能相離者哉。故肝腎之氣。充則精彩光明。肝腎之氣乏。則昏朦眩暈。烏輪赤腫。刺痛浮漿。此肝熱也。眼生新淚。枯黃遠睛。此肝虛也。瞳神開大。淡白偏斜。此腎虛也。瞳神緊小。或帶微黃。此腎熱也。一虛一實。以此驗之。凡熱衝發於眼。皆當清心補肝。又不可拘執其水生木之說。析而論之。則拘急牽睛。瞳胞白養而清淚。

醫通卷之八 目疾統論

不赤不痛。是謂風眼。烏輪突起。胞硬紅腫。眩淚淫漿。裏熱刺痛。是謂熱眼。眼昏而淚。胞腫而軟。上壅朦朧。酸滿微赤。是謂氣眼。其或風與熱并。則癢而浮赤。風與氣滿。則癢而昏沉。血熱交聚。故生淫膚粟肉。紅縷偷鍼之類。氣血不至。故有眇視胞垂。雀目盲障之形。淡紫而隱紅者。為虛火。鮮紅而嫩赤者。為實熱。兩皆逆露。生努肉者。此心熱血旺。白膜紅膜。如拘輪者。此氣滯血凝。熱發瞳神肉維。白睛帶滯。色浮而赤者也。冷澀。瞳神青綠。白睛枯槁。氣沉而濁也。眼熱經久。復

有風冷所乘則赤爛眼中不赤但為痰飲所注則作痛肝氣不順而挾熱所以羞明肝熱毒聚而傷胞所以胞合此外證之大槩然而五藏不可缺一脾與肺獨無預何也曰白睛帶赤或紅筋者其熱在脾上胞下驗或目胞間如疥點者其熱在脾脾主味也五味榮養諸中則精神發於外肺主氣也水火升降營衛滿轉非氣孰能使之前所云五藏各有證應於此又可推矣雖然眼之為患多生於熱其間用藥大抵以清心涼肝調血順氣為先有如醫家惡燥設過虛證

醫通卷之八 目疾統論

五

亦不過以當歸地黃輩潤養之輕用溫藥不可也至於退腎一節尤關利害凡腎起肺肺家受熱輕則朦朧重則生翳如珍珠如碎米者易散腎狀如梅花者難消雖腎自熱然治法先退腎而退熱若謂熱極生腎先去赤熱則血為之冰而腎不能去矣其有赤眼赤熱與之過多又且滌之以水不反掌而不凝矣眼得一醋水且水性澄清尤不可拘於點洗言怒失節嗜慾過度窮役眼力泣涕過多凌寒刺風當暑觸熱不避燂火飲啖熱多此皆患年於歲者也

事點洗可乎有能靜坐澄神愛護目力放懷息慮心逸日休調和飲食以養之斟酌藥餌以平之明察秋毫斷可必矣

五輪八廓所屬五輪者肝屬木曰風輪在眼為黑睛心屬火曰血輪在目為二紫脾屬土曰肉輪在目為上下胞其上屬脾而下屬胃肺屬金曰氣輪在目為白仁腎屬水曰水輪在目為瞳神此為眼目之根本又藉血為之胞絡也逮夫八廓有名無位膽之府為山廓又名清淨廓大腸之府為天廓又名轉送廓

醫通卷之八 目疾統論

膀胱之府為澤廓又名津液廓肝之府為風廓又名養化廓腎之府為水廓又名會陰廓心門之府為火廓又名抱陽廓脾胃之府為地廓又名木殼廓小腸之府為雷廓又名關前廓此雖眼目之源派而實無關於治療也五藏或蘊積風熱或有七情之氣鬱結不散上攻眼目各隨五藏所屬而見或腫而痛或澀多淚或生冷翳障膜昏暗失明治之須究其源風則散之熱則清涼之氣結則調順之切不可輕用鐵刀鈎割偶得其愈出乎徒傳倘或不然終身之害又且不

可過用寒涼。恐冰其血。凝而不流。亦成痼疾。當量人之老少。氣體虛實。用藥。又有腎虛者。亦令人眼目無光。或生冷障。當暖腎氣。北方之人。患眼。皆是目冒飛沙。夜卧熱坑。二氣交蒸。治宜多用涼藥。桌氣與南方不同也。又癩瘡之後。毒氣鬱於肝。氣不能瀉。發於眼目。傷於瞳神者。素無治法也。

問導說

問導之法。蓋由陰虛火盛。經絡鬱滯。不得通暢而設。其處有五。謂迎香。內睛。上星。耳際左右。兩太陽穴也。

醫通卷之八

內睛。正隊之衝鋒也。其功難進。漸收而平。兩太陽。擊其左右翼也。其功次之。上星穴。絕其高道也。內迎香。抵賊之巢穴也。成功難進。乘險而征。耳際。擊其遊騎也。道遠功卑。智者不取。此實極危之良術。挫敵之要機。與其閉門捕賊。不若開門逐之。為良法也。若病淺而邪不勝。正氣固。而邪自退矣。倘或六陽炎熾。不若開導通之。縱使其毒。雖有所傷。以藥內治。而補其所虧。庶免寒滯至極。而有潰爛枯凸之患。

點眼藥說

病有內外。治各不同。其疾已成。外證若無。點之何益。外有紅絲赤脈。若初發。乃微邪。退後乃餘賊。點亦可消。服之猶愈。內病始盛。而不內治。只泥外點者。不惟徒點無功。且有激發之患。內病既成。外病已見。必須內外夾攻。點服並行。奈何人多愚。知有喜服而畏點者。有喜點而畏服者。不知內證既發。非服不除。外疾既成。非點不退。外障。服而不點者。病切發。浮嫩未定者。亦退。既已結成者。服難不食。不長。所結不除。當內外夾攻。方盡其妙。

醫通卷之八

點眼

鈎割鍼烙說

鈎割鍼烙四者。猶斬刈之。剪戮虎頭之法也。如鈎先須識定何處。皮肉筋脈浮淺。而手力亦隨病輕重行之。如鍼。先須識定。內障證候。可鍼。歲月已足。氣血寧定者。方與之鍼。庶無差誤。鍼後當照證。內治其本。或補或瀉。各隨其證之所宜。若止治其標。不治其本。則氣不定。不久復為害矣。割。如在氣血兩三輪者。可割。而大背一塊紅肉。乃血之英心之華也。若誤割之。則目盲傷重者。有割傷因而惹風。則為綠翳潰爛。

為漏為目。凡障若掩及風輪之重房者。可割如攀睛。努肉。雞冠。蠅肉。魚子。石榴。赤脈。虬筋。肉。脾。粘。輪等。證。可割。凡鈎割見血。及鍼犯血絡。須以綿清墨水裏之。餘病及在風輪之淺者。談割之。則珠破而目損矣。能治殘風潰眩。瘡爛。溼熱。久不愈者。輕則不須烙。而能自愈。若紅障血分之病。割去者。又須烙定。否則不久復生。在氣分之白者。不須用烙。凡鍼烙皆不可犯及烏珠。雖有惡障厚者。鈎割亦宜。輕輕淺淺。披去外邊。其內邊障底。只點藥緩伐。久自潛消。若割割風。

醫通卷之八 鈎割鍼烙論

九

毒流毒瘀血等證。當以活法審視。不可拘於一定。鍼腫神發白。一切內障。在心融手巧。輕重得宜。須口傳目見。非筆下可形容也。

金鍼開內障論

張飛時曰。內障一證。皆由木虛邪入。肝氣衝上。不得外越。凝結而成。故多患於躁急善怒之時。初起之時。不痛不癢。視物微昏。或朦朧如輕烟。薄霧。次則空中常見黑花。或如蠅飛。蟻垂。脂一成兩。瞳神漸變色。而至失明。初時一眼先患。次則兩眼俱損。能睹三光。

者可治。若三光已絕。雖龍樹復出。亦難挽回。古人雖立多名。終不越有水無水之辨。若有水而光澤瑩徹者。易明。無水而色不鮮明者。難治。忽天忽小。收放如氣蒸動者。鍼之立明。若久視定而不動者。為死。縱水未枯。治之亦難全復。腎色白。或帶青。或如爐灰色。隨米色者。易明。若真綠正黃色者。不為。凡腎不拘何色。但有稜角。淚即難落。腎狀破散。及中心深重者。非撥可除。若猶能視物者。其腎尚好。不可復鍼。俟腎老。然後鍼之。又一種腎色雖正。水縱不枯。目珠頓塌者。

醫通卷之八 金鍼開內障論

十

此必不治。不可輕用金鍼。如一眼先暗。而三光已絕。其後眼續患。亦難鍼治。若夫瞳神散大。或緊小。或渾黑。或變色而無障。至不睹三光者。此內水虧乏。不在證治。倪仲賢所云。瞳腎冰。滑腎清。散腎浮。腎沉。腎橫。腎。聚花。腎。白。腎。黃。心。黑。水。凝。腎。驚。振。內。障。等。證。金。鍼。撥。之。俱。可。復。明。但。鍼。後。數。日。中。宜。服。磁。石。消。腎。等。藥。後。則。常。服。補。腎。調。養。氣。血。之。劑。以。助。其。光。其。腎。狀。龍。木。論。中。已。悉。不。暇。再。述。姑。以。鍼。時。手。法。言。之。若。江。西。流。派。先。用。冷。水。洗。眼。使。其。潔。淨。以。開。鋒。鍼。先。

刺一穴。續進。則鍼廢。或自開孔。撥睛。下手。昂頭。起者。云。難。龍。樹。真。仙。但。鍼。阻。穴。大。每。至。純。補。以。托。養。神。用。毫。鍼。細。而。大。銳。取。穴。輕。淺。全。無。痛。令。有。嘔。為。妙。嘔。避。本。命。對。冲。比。閉。破。比。左。神。在。頭。比。去。盡。不。可。食。功。著。嚴。寒。日。令。病。人。先。食。糜。粥。不。可。過。為。害。凡。醫。嫩。如。生。一。人。扶。定。其。首。禁。止。傍。人。喧。嘩。並。復。泛。上。滿。珠。在。不。潔。之。人。醫。者。凝。神。澄。慮。慎。勿。膽。怯。硃。九。七。服。次。與。次。二。指。按。開。眼。胞。使。其。轉。睛。向。鼻。睜。定。再。鍼。不。可。限。手。大。次。中。三。指。捻。正。金。鍼。鑲。處。之。上。復。滾。上。者。必。畧。

醫通卷之八 金鍼開內障論 十一

十一

縮鍼頭。穿破其醫。捺之。白。不。下。亦。下。鍼。最。便。必。或有目珠難於轉內者。鍼內背亦得。之畏恐。所以開穴較外背稍遠一線。鍼法與外背無異。以下唇畧抵然鼻梁高者。難於轉。不可強也。若進第一宜輕。稍鍼之後。換左手轉鍼。後。手法亦須。名指曲附大指尖。出鍼之後。令病者重閉目。用鍼鋒。至瞳神內。紙厚薄。及天時寒暖。封固。更以軟帛落。若不落。再如線繫定。鎖眼。使目珠不能動。移下。須定。憶念頭。款嗽之人。不宜用鍼。亦是此意。又肝忌撥。有撥落而

復起者。當再撥之。其醫隨鍼捺於黑。鍼。緩。緩。然。出。但。元。氣。虛。人。鍼。後。每。多。膏。者。屬。胃。氣。也。須。預。備。烏。梅。之。類。勿。則。防。醫。復。上。上。則。一。兩。月。後。復。鍼。醫。多。撥。多。撥。則。有。傷。損。神。膏。嘔。動。胃。氣。不。沾。鍼。首。而。不。能。撥。下。或。撥。下。而。服。補。養。兼。消。醫。藥。自。明。先。與。千。金。磁。皂。莢。丸。生。熟。地。黃。丸。並。進。否。則。俟。癡。以。時。日。有。種。醫。雖。撥。落。圓。滑。而。捺。下。看。準。穴。道。從。外。左。右。經。學。孝。服。手。頭。以。左。手。大。目。如。努。出。狀。右。

醫通卷之八 金鍼開內障論 十二

十二

皆一邊。離黑珠約半米長許。平對瞳。如前。若藥自消。須手準力完。一鍼即進。切勿撓動。使此名。過。舉。鍼。取。單。管。須。遮。蔽。好。眼。方。可。進。鍼。進。鍼。之。異。但。醫。覺。拘。手。鍼。柄。輕。移。手。於。鍼。柄。盡。處。徐。徐。然。鍼。右。眼。外。此。上。重。則。痛。後。鍼。進。約。可。捺。至。瞳。神。時。以。平。日。演。熟。燕。無。次。節。承。其。鍼。柄。虛。虛。拈。著。向。上。斜。回。綿。紙。五。七。重。量。夾。道。中。貼。醫。內。而。往。下。撥。之。醫。即。隨。裏。裏。豆。數。粒。以。前。手。大。從。上。往。下。撥。之。倘。三。五。撥。不。恐。醫。復。上。是。以。輕。輕。撥。去。自。落。惟。死。醫。後。之。不。能。動。虛。時。有。淚。出。

勿用黑豆。宜以决明子代之。則無調補之。開封時自覺緊則宜稍鬆。覺寬則宜稍收。以也。其用鍼末熟者。坐時許。然後輕扶。高枕仰臥。不須鍼上。庶指下無過少。與周時後。以糜粥養之。戒食震人目輕試。宜鍼手。不可振動露風。露風則疼痛。初試得其輕重之。前過七日方可開封看物。切勿帶鄙而忽諸。開封時反不見者。本虛故也。保元金鍼。粗如底鍼。約明。鍼後微有欬嗽。難用黃耆者。以嫩上緩緩礎之。令白氣虛者。大劑人參以補之。肥盛易曲易斷。如覺柔

醫通卷之八 金鍼開內障論 十三

轉。再礎令堅。不可鋒擊。恐脆則有調攝。毒物禁食。不淺。緣金銀之性。經火則柔。礎擊中。禁犯房勞惱怒。宜以堅細中空慈竹三寸作柄。則所禁諸條。致重。後指柄中以蠟入滿。嵌入大半。留鋒時手法遲緩。目珠好。無使動搖。鍼鋒以銀管護之。先見血。及傷酒客。並銳。更以羊肝石磨令滑澤。穿膚不驚。如法鍼之。所可用之。造成後。亦宜先鍼羊眼。試後觸著黃仁。而血飛。時治諸師吳文玉。年五十。所謂見血莫鍼。須罔效。余偶見之。曰。此內障眼。可乎。又年高衛氣不

同。鍼時神昏微出者。即與保元湯。脹壓珠痛之悲。然睛紅色。勿訛。以封固氣閉。勢使然。平適為主。封後靜量。鍼穴與瞳神相去幾許。以墨點。飲食。若饑則不妨。淺過深之惑。凡初習鍼時。不得以牙之物。及勞動多。眠。久久成熟。方可治人。諺云。羊頭痛則復暗。不可不。正初習金鍼之要法。不可以其。亦有鍼時見物。造金鍼法。用上亦不脆。抽作。六味丸。補養自長三寸。敲作鍼形。以小光鐵。在生脈散代之。若形尖圓若繡鍼狀。亦不可太粗。細則多痰。溼者。六君子

醫通卷之八 造金鍼法 十四

加歸芍以調之。一月之內。宜美味。傷。商人目中。為害得高聲叫喚。及洗面勞神。白日之則堅。務令剛柔得周年。勿食五辛。酒麪等物。若犯前。輕便易轉。目不滑明者。不可歸罪於醫也。其有進鍼寸餘。鍼根用銀篋旋轉。鍼尖調損白珠外膜之絡。而用木賊草擦令圓。目中紅絲血縷者。雖為小過。切勿疼。則人目不痛。方謂見血莫驚。休住手是也。又進。其柔。庶幾無失。灌瞳神。急當出鍼。而服散血之。四。失明數年。諸治住手是也。法雖若此。醫者能無咎。以復明。何棄之也。

十三

日向來力能給藥治而不靈。今縱有仙術可呼力莫支也。予曰：無汝費，但右眼之醫尚嫩。遲半載可遂先與鍼左眼。鍼入撥時，其醫下而珠尚不清。封後與磁珠丸七丸，開封視物模糊。又與皂莢丸服之，遂明。其後自執郵見，謂一眼復明，已出望外。若命犯帶疾而全療之，於壽有阻，遂不欲更治右眼。雖是知足，誠亦愚矣。

又治孫鶴年七十，茹素五十餘年，內障失明四載。余用金鍼先鍼左眼，進鍼時外膜有血，鍼入微有

醫通卷之八 內障按

七

膏出，視者駭然。余於膏血中進鍼，撥去醫障。次鍼右眼，出鍼兩眼俱明。遂與封固，用黑豆包繫，鎖眼。因向來肝虛多淚，是夕淚溼豆，不致寬放。致右眼痛而作嘔，明晨告予，令稍寬其繫。先以烏梅止其嘔，用六味丸調服以補其肝，遂痛止安。至七日開封，其右眼因嘔而醫復上，侵掩瞳神之半。視物已灼然矣。許其來春復撥，以收十全之功。但鍼時有神音漏出，稠而不粘，知壽源無幾，為惜也。又治徐天錫，內障十五年，三載前曾有醫鍼之，其

醫撥下復上。如是數次，醫不能下，委之不治。乃男周公來，見余鍼吳之寰內障，兩眼俱一撥而明。因詳述其故。予曰：此固醫也。遂同往與鍼。其醫撥下果復滾上，即縮鍼穿破其醫。有白漿灌滿風輪，因謂之曰：過七日其漿自澄，設不澄，當俟結定再鍼。則醫不復圓也。過七日開封，已能見物，但瞳神之色不清，其視未能了了。令多服補腎藥，將三月而視清。

又沈倩若年二十五，患內障年餘，醫狀白潤而正

醫通卷之八 內障按

七

能辨三光，許其可撥。臨時見其黑珠不定，鍼下覺輒遂止，鍼不進。曰：風輪動，是肝虛有風，日珠軟，是神水不固，辭以不治。病者惘然。予得遇龍樹，許可復醫。今辭不治，則終為長夜之人也。免慰之曰：汝姑服藥，俟元氣充足，方可用鍼。後聞一醫，不辨而為上。也。

又治楚商馬化龍，患內障三月，色含淡綠，白珠紅赤而頭痛，究其根，是舟中露臥，腦受風邪而成。因

其腎色低。不欲與鍼。復思水風而致。青絲有之。且證未久。猶為可治。遂先與疎風。次與清肝。頭痛止。目赤退。然後鍼之。其證難落。稍用力始開。內泛黃絲。沙於風輪。似屬難愈。服補腎養正藥兩月。腎色變正。再撥而明。

又陳彥錫夫人內障。何宇昭內障。李能九內障。陳順源內障。俱年遠。一撥即明。但服磁硃清腎藥後。之調治各異。彥錫夫人多鬱不舒。散結養神為主。宇昭肥白多痰。理脾滲瀉養神為主。能九勞心沉

醫通卷之八 內障按

七

默宜達補血養神為主。順源善飲性暴。開封時風輪紅紫。瞳神散漫。視物反不着。鍼時明了。此火盛燔灼。瞳神散漫。平出降火。斂神為主。凡此不能枚舉。總在臨證變通。非執成見之可獲全功也。

又治趙姬內障。進鍼一撥。漿泛風輪全白。兩目皆然。服清腎藥一月後能視。此屬包漿內障。與圓翳似同而別。并識以曉本經歷者。

目痛有二。一謂目背白眼痛。一謂目珠黑眼痛。蓋目

皆白眼痛屬陽。故晝則疼甚。點苦寒藥則効。經所謂白眼赤脈。法於陽是也。目珠黑眼痛屬陰。故夜則疼甚。點苦寒藥反劇。經所謂瞳子黑眼。法於陰故也。

坡全善云。夏枯草散。治目珠痛。至夜則疼甚者。神効。血熱。木方加富歸芍藥。虛人。四物湯換生地。加羌活。香附。下咽則疼減。風熱腫痛甚。瀉青丸洗肝散。選肝白。眼痛多有赤脈。若惡寒脈浮。為有表。選奇湯。脈實有力。大府閉。為有裏。瀉青丸加薄荷甘草。亦有不腫不紅。但沙濤昏痛者。乃脾肺氣分隱伏之溼熱。秋天

醫通卷之八 目痛

六

多有此患。故俗謂之精芒。瀉青丸加黃耆甘草。天行赤熱證。目赤痛。或脾腫頭重。怕熱羞明。涕淚交流。里巷老幼相傳。治法前後不可割。只用童子小便。煎黃連。溫洗日三五遍。更用宣胡二連白礬雄黃。共研細。調薑汁。點大眇。通其惡淚。其痛立止。先服洗心散一劑。次用洗肝散一二服。此證只氣候瘴毒之染。全屬外因。雖有赤絲。瞳膜赤腫痛甚。終不傷損瞳神也。二七日不愈。必犯本虛之故。防他變證。

暴露赤眼證。此證與天行赤熱眼同。而天行能傳

染此但患一人而無傳染天行雖痛腫而無腎此則痛而生腎為不同耳切不可刺洗亦不可用補先宜酒煎散發散次與大黃當歸散疏通血氣洗以黃連當歸赤芍滾湯泡乘熱薰洗冷即再溫日三五次暴風客熱證。卒然而發其證白仁壅起包小烏睛疼痛難開此肺經受毒風不散熱攻眼中致令白睛浮腫雖有腫脹治亦易退非若腫脹如杯之此宜服瀉肺湯腫澤甚者稍加麻黃三四分赤腫甚者加黃連半錢生地黃一錢

醫通卷之八

天行暴風眼火眼羞明

九

火眼大頭證。目赤痛而頭目浮腫夏月多有此患。有溼熱風熱溼熱多淚而脾爛風熱多脹痛而增寒。普濟消毒飲隨證加減若失治則血滯於內雖得腫消而目必變也。羞明怕熱證。熱亮之處則目痛。畏避不能開火鬱於上也病在心肝脾三經火燥血熱偏在陽分。蓋已之精光弱而不能敵彼之光者生料六味丸煥生地。去山黃加決明羌活芩連若風氣攻注。咳淚羞明。密蒙花散風痛日久漸變作火而羞明畏熱頭目脹

痛若以風藥與之則火愈熾此風火相煽選奇湯倍加葱白怕熱皆有餘證羞明有不足證患久不已此風從火化也還睛丸若目不赤痛而羞明者乃血不足膽汁少也神効黃耆湯今人皆稱怕目羞明俗傳音近之誤。驗硬睛疼證。不論有障無障但或頭痛者尤急乃風熱痰火及頭風夾攻血滯於脾內所致先用香油調薑粉擦之稍輒翻開導若堅硬之甚其脹日高雖治不退不輒此頭風欲成毒也石膏散加羌活全

醫通卷之八

驗硬赤熱氣眼珠痛

十

嗽不應用通肝散若有障膜絳雪膏石燕丹選用赤熱如邪證。眼不赤不疼乍痛如神藥者陰陽升降不和氣血偏勝相攻使然或有血虛者下午痛大黃當歸散或有氣虛火旺者上晝痛甚助陽和血湯氣眼痛。變怒氣則目疼肝火過旺也石決明草決明指實香附木賊甘草川芎蟬蛻等為末清茶調下。痛加鍼證。病屬心經實火若驀然一二處如鍼刺。目雖不赤亦是心經流火宜洗心散然此證多有體疲目勞營氣不上潮於目而如鍼刺之痛者宜養

其營若降火則殆矣

熱結膀胱證○目病小便不通利而頭疼寒熱者方是若小便清利者非也宜先利其水後治其目五苓散加車前滑石之類血熱導赤散合益元散

肝風目暗證○肝腎虛熱生風疼痛舉發無時眼睛墜疼頗有赤清淚出眼前多花發一物如見兩般白痰蒸散還睛丸選用

大小雷頭風證○不論偏正但頭痛條疾而來疼至極而不可忍身熱頭旋惡心嘔吐目痛便秘若失治

醫通卷之八 熱結肝風雷頭風偏頭風

禍變不測目必損壞輕則掀凸重則結白如珠而變

內障清震湯

左右偏頭風證○久則左發損左目右發損右目有左損反攻右右損反攻左而二目俱損者若外有赤痛淚熱等病則外證生若內有昏眇眩暈等病則內證生痛從內起止於腦則攻害遲痛從腦起止於內則攻害速若痛從中發及眉梁內上星中發者兩目皆害也從頭風例治之
陽邪風證○額板骨稜骨痛也發則多於六陽用事

之時元氣弱者則有內證之患若兼火者則有外證之病奇湯清空膏還睛丸選用

陰邪風證○腦後枕骨痛也多發於六陰用事之時發則虛暈耳鳴久而不治內障成矣三因芎辛湯

續頭風證○頂骨內痛極如鎚如鑽也夾痰溼者每痛多眩暈若痛連及目珠而眼急痰赤者外證之惡

候若昏眇則內證成矣外證用羌活勝風湯內證中和養湯痰溼礫石滾痰丸

卒腦風證○太陽內如槌似鑽而痛也若痛及目珠

醫通卷之八 頭風

珠外有赤脂縱貫及瘀滯者外證之惡候也若珠不赤痛自覺視如雲遮霧障漸漸昏眇者內證成矣治法如諸頂風證急早治之以免後慮

遊風證○頭風痛無常位一飯之頃遊易數遍若痛緩而珠赤必變外障痛甚而腫脹緊急者必有瘀滯之患久而失治不赤痛而昏眇者內證成矣

邪風證○人素有頭風因而目病內經所謂風入係

頭則為目風眼寒是也發則頭痛目亦病目病頭亦

痛輕則一年數發重則連綿不已先用羌活勝風湯

次與還睛丸。目中常若風吹狀者。此火氣內伏。陽氣不行於外也。大追風散。若無赤痛而止。內脹昏眇者。內證成矣。

目赤

目赤有三。一曰風助火鬱於上。二曰火盛。三曰燥邪傷肝。○戴復庵云。赤眼有三。有氣毒。有熱壅。有時眼。無非血壅肝經所致。屬表者。羌活勝風湯。屬裏者。瀉肝散等藥。赤久生翳膜者。春雪膏。健仁膏。選用并用。碧雲散吹鼻。○目赤腫足寒者。必用時時溫洗其足。

醫通卷之八 遊風 邪風 目赤

三

并詳赤脈處。屬何經治之。○王節齋云。眼赤腫痛。古方用藥。內外不同。在內湯散。用苦寒。涼之藥。以瀉火。在外點洗。用辛熱。辛涼之藥。以散邪。故點藥莫要於冰片。而冰片大辛大熱。因其性辛。故借以拔出火邪。而散其熱氣。世俗不知。冰片為藥。誤認為寒。常用點藥。遂致積熱入目。昏暗障翳。竟不知忌寒涼。而妄將寒涼藥。挹洗。常致昏暗者。此皆是。○赤眼腫痛。脾虛不能飲食。肝脈盛。脾脈虛。用涼藥治肝。則脾愈虛。煖藥燥脾。則肝益甚。惟於平和藥中。倍加

肉桂殺肝而益脾。一舉兩得。經云。木得桂而枯。更以芍藥製之。散熱存陰之捷法也。○人乳點眼。久病昏

暗。緣効以乳。卽血液同源。目得血而能視也。○凡赤而腫痛者。當散溼熱。赤而乾痛者。當散火毒。赤而多淚者。當散風邪。赤而不痛者。當利小便。先左赤而傳右。為風熱挾火。散風為主。勿兼涼藥。涼能鬱火也。先右赤而傳左者。痰溼挾熱。為火藥中。必兼風藥。風能勝溼也。凡赤甚腫痛。於上。脾開出惡血。則不傷珠。瘀血灌睛證。○此證為病最毒。若人偏執。已見不用

醫通卷之八 瘀血灌睛

五

開鎌者。其目必壞。初起不過紅赤。次後紫脹。及後則白珠皆脹起。在脾則腫脹如杯。在珠則白輪湧起。失治必有青黃。臍出。微凸之禍。凡見白珠赤紫。脾腫。虬筋紫脹。傳點不退。必有瘀滯在內。可謂脾內視之。若脾內色暈。泛浮椒瘡。或粟瘡者。皆用導之。導後服宣明丸。

血灌瞳神證。○因毒血灌入。金井瞳神水內也。清濁相混。時痛時清。紅光滿目。濛濛如隔絹。看物若烟霧中。此證有三。若肝腎血熱。灌入瞳神者。多一眼先患。後

相率俱損最難得退有撞損血
有鍼內障失手撥著黃仁瘀血
同用大黃當歸散有醫退管活
赤脈貫睛證○不論粗細多
外接連氣輪者最不易治細者
者有變證絲粗及有傍絲虬亂
有此等脉單者雖在易退之證
而侵入風輪皆不易退起於大
洗心散筋脈大者用小鋒鍼提
灌入者雖甚而退速
灌入者三證治法頗
法治之
但貫到風輪經過瞳
稍輕粗者九重貫過
者有變證凡各障外
亦退遲也貫雖未連
皆者心之實火也宜
撥起於小皆者心之

醫通卷之八 血滯睛神 赤脈貫睛

虛火也宜導赤散不必挑又有
灌睛乃生相也不在此例
赤絲亂脈證○病生在氣輪白
珠上有絲脈縱橫或
稀密粗細不等有痛不痛有淚
無淚羞明不羞明但
常常如是久而不愈也非若天
行客風暴壅赤脈貫
睛之比當驗其大脈從何部分
而來或穿連其位即
別其所患在何經絡以治之治
外者細脈易退大脈
虬紫者退遲必須耐久去盡庶
無再來之患不然他
日犯禁其病復發凡絲脈沿到
風輪上者病最重而

能變凡見絲脈虬紫內服外點
點時細縮不點即脹
久久亦然及因而激動病變者
珠雖不紫脾雖不腫
亦有積滯在絡中幽深之處揭
開上脾淡處看之其
內必有不平之色在焉畧畧導
之不可過逆則有傷
真血水虧骨滿目力昏弱之患
點以石燕丹服用大
黃當歸散酒煎散之類
白睛黃赤證○人有白睛漸漸
黃赤者皆為酒毒脾
經滯傷肝膽邪火上溢肺經故
也五苓散加茵陳甚
則黃連解毒加山梔膽草

醫通卷之八 赤絲亂脈 白睛黃赤

目青
目之白睛變青藍色者病在至
惡蓋氣輪本白被鬱
邪蒸逼走散珠中管汁遊出在
氣輪之內故色變青
藍睛神必有大小之患羌活除
腎湯去麻黃川椒薄
荷荆芥加升麻川連甘草枳椇
然當各因其病而治
其本如頭風者風邪也因毒者
毒氣所攻也餘倣此
目腫脹
腫脹如杯證○水火之邪皆脾
王而為炎燁之病其
珠必疼而脾方急慢若暴風客
邪作腫者必熱甚多

而珠疼稍緩然風熱外感治之易愈若水火內自攻擊重則疼滯閉塞血灌睛中而變證不測矣輕則敷治而退重則必須開導敷治不退開導不清消而復發痛連頭腦而腫愈高脾愈實者此風熱欲成毒也洗肝散龍膽飲選用服有胞脹珠脹不同胞脹多屬淫勝治其淫熱為主珠脹多屬火淫治當去火為先故治珠脹雖挾風邪不宜輕用麻黃木賊之類恐有烏珠脹裂之患不可不慎

醫通卷之八

腫脹如杯形如蝦座狀如魚脬

五

定烏珠者又有大眥內近鼻柱處脹出一片如皮如肉狀似袋者乃血脹從額中落來不可割為血莢在此處誤割者為漏為替不可不辨急宜開導血漸去而皮漸縮小眥脹出如袋者亦然在肺部最重久則移傳於肝而風輪有害也宣明丸狀如魚脬證○氣輪多脹不紫不赤狀如魚脬乃氣分之證金火相搏所致不用刺導惟以清涼自瀉瀉肺湯若有微紅及赤脈者畧畧於上脾開之若頭痛淚熱及內燥而赤脈多者防有變證宜早導之庶無

後患
鵝眼凝睛證○此驟然而起五藏皆受熱毒致五輪壅起頭疼面赤目脹不能轉動若鵝之睛乃三焦陽邪亢極之害先用香油調薑粉汁於額臉項上摩擦急服酒煎散覆蓋出汗其眼即活動而用燈火燒斷風路其迎香太陽兩脾上星等要隘處並舉而切治之此證多是小兒急驚大人少有此患
因風成毒證○初發時乃頭風溼熱痰血灌睛臉硬睛疼等病失於早治或治不得其法遂至邪盛搏夾

醫通卷之八

鵝眼凝睛因風成毒旋爛之

五

成毒脾與珠脹出如拳連珠帶腦痛不可當先從烏珠爛起後爛氣輪有爛沿上下臉并腦及額上肉盡空而死者患頭疼腫脹珠凸等證治之復發再治再發痛脹如前者即成此患若已成者雖治之脹少退痛少止決又發發時再治至於數四終當一發不復退矣惟初起時急用石膏散加羌活細辛川芎薄荷赤芍若至珠爛治無及矣
旋爛泛起證○氣輪自平水輪自明惟風輪泛起也或半邊泛起者亦因半邊火盛火鬱風輪故隨火脹

起服用涼瀉散點用石燕丹非旋螺突起已成證而頂尖俱凸不可醫治之比也

旋螺突起證○烏珠高而綻起如螺為肝熱盛必有赤血急宜石燕丹絳雪膏點之或調鱗血點尖處若年久須用鋒鍼對瞳神量淺深橫入放出惡水紙封避風忌口數日先服守真雙解散後以六味丸加知藥急救少陰伏匿之邪若初起失於正治之法則癢難退而氣定膏不復平矣

神珠自脹證○此陰峻利害之證因五藏毒風所蘊

醫通卷之八 旋螺突起 神珠自脹 珠突出

五

熱極充眼與旋螺突起不同初起麻木疼痛淚出其勢莫測急投大黃當歸散宜退五藏熱毒搗葱艾敷五輪之突起洗以白芷細辛麻黃防風羌活未可與點或突起高寸許者須鋒鍼鍼出惡水疼方得止珠突出眶證○此烏珠忽然突出眶也與鵝眼證因滯而漫漫脹出者不同有因精華衰敗癢極措擦而出者其人不久必死有酒醉怒甚及嘔吐極而綻出者有因患火證熱盛關格亢極而脹出者有因打撲而出者凡此雖離兩驗而脈皮未斷者乘熱捺入雞

入脈絡損動終是光損須用清涼膏若突出圈在臉中而含者易入光不損若離臉脈絡皮俱斷者不救

目癢

目癢因風寒者薑粉和白蜜點之風熱四生散或黃香防風蒺藜羌活蟬蛻黃芩甘草之類因火者於赤痛條求降火之劑因血虛而癢者四物湯加羌防蒺藜黃耆

癢若蟲行證○乃癢不可忍非若常時之小癢也為病不一如有障無障皆有癢極之患病源非一有風

醫通卷之八 目癢

癢若蟲行

三

邪之癢有血虛氣動之癢有虛火入絡邪氣行動之癢有邪退火息氣血得行脈絡通暢而癢夫凡有病之日不治不治而自作癢者癢一番則病重一番若醫治後而作癢病必去速若癢極難當自覺低陷者命亦不久急宜溫補庶或可圖若癢而淚多者血虛夾火大抵癢屬虛火治宜薑粉粘礬砂津唾調如米大時時一九納大背及鹽湯蒸洗不應於大小背旁去一葉葉許各灸七壯其癢立止如蟹睛黑睛如珠等證作癢俱可用灸但痛甚者皆屬實火不可誤

用艾灼反增其劇也

外障

外障在睛外遮睛凡赤脈翳初起從上而下者屬太陽以太陽主表其病必連睛項痛治宜溫之散之。赤脈翳初從下而上或從內眥出外者皆屬陽明以陽明主裏其證多熱或便實是也治宜寒之下之。赤脈翳初從外眥入內者屬少陽以少陽主半表半裏治宜和之解之。醫膜者風熱重則有之或斑入眼此肝氣盛而發在表也醫膜已生在表明矣宜發

醫通卷之八 外障

三

散而去之若反疏利則邪氣內陷為醫益深邪氣未定謂之熱醫而浮邪氣已定謂之冰醫而沉邪氣半而深者謂之陷醫當以嫩藥之物使其邪氣再動醫膜乃浮伏之以退醫之藥自去病久者不能速効以歲月除之新醫東垣羌活除醫湯有熱萬應蟬花散加犀角白茯苓木賊嫩發陷醫用保命集羚羊角散醫盡至其年月日期復發者有留債也皂莢丸能神醫云風熱不制之病曰醫如雲霧如絲縷如秤星或一二點多至數十點如蠟蓋為病久不去治不

如法服寒涼藥過多脾胃受傷生氣不能上升以漸而致也羌活勝風湯專主風熱去昏白內眥而出者

加蔓荆白銳皆而入者加膽草藥本自上而下者加黃連倍柴胡自下而上者加木通熱甚者兼用治溼熱之藥搖鼻碧雲散大抵開竅法搖之隨効然力少而銳宜不時用之去星用西魏搖鼻法又論奇經客邪之病經曰邪客於足陽蹻之脈令人目疼從內眥始故陽蹻受邪者內眥即赤生脈如縷縷俗呼攀睛是也撥雲退醫丸萬應蟬花散選用外用點藥如

醫通卷之八 外障

三

春雪膏繼仁膏專祛風熱暴醫如去老醫則以石燕丹絳雪膏能膽膏選用若宿醫冰凝者當以照水丹蠟附散助之

石頭曰外障諸證雖殊究其本不出風火溼熱內蘊故必以滌熱消醫為務然初起者但於除風熱藥中畧兼消醫其醫自去若去宿障自當專力攻醫但必兼助脾胃行其藥力始克有濟諦觀外障內治之藥多咸以神消散皂莢丸二方為主外治之藥不一莫如石燕丹為最今之專於此者能識斯意守是法

而行之亦可以為中工矣

血腎包睛證○此乃心經發熱肝虛受邪致令眼赤腫痛淚出常時舉上久則赤筋結厚遮滿烏睛服心火破血涼肝之藥痛時用破血藥兼硝黃下之紅霞映日證○眼赤滿腫痛年深有紅腎於烏睛上濃淚如紅霞映日之狀乃肝膈風熱上攻所致治宜去風散血清涼之劑黃膜上衝證○在風輪下際神膏之內有腎色凝脂腎同一氣脈但凝脂腎在輪外生點藥可去此

醫通卷之八 外障

在膏內邪熱蒸起點藥所不能除若漫及瞳神其珠必損此經絡阻塞已甚三焦關格火土邪實故大便秘小便濇而熱蒸膏內作膿也失治者有撮凸之患神消散皂莢丸選用諸外障俱可用石燕丹吹之絳雪膏點之碧雲散搽之

黃膜下垂證○此脾胃熱結血凝氣滯膏脂窒塞故生是證發歇無時痛滿淚出漸生黃膜下垂發則膜裏遮滿瞳神甚至滿目皆黃不辨人物治宜蟬花散加石膏膽草大黃點以石燕丹有淚者退易無淚者

退遲厚者宜挑剪

赤膜下垂證○初起甚薄次後甚大有赤脈貫白輪而下烏珠上半邊近白際起障一片仍有赤絲牽絆障大絲粗此赤淚滿珠疼頭痛者病急而有變絲細少色微赤珠不疼頭不痛者緩而未變或於障邊絲下仍起星數點此星亦是凝脂之類皆火內滯之患其病尚輕蓋無形之火潛入膏內故作是疾非比有形血熱之重也若障上有絲及星生於絲稍皆是退遲之病腎薄細絲赤不甚者只用善逐之甚者不得

醫通卷之八 外障

語

已而開導之若貫過瞳神者不問粗細聯斷皆退遲此溼熱在睛內隱之火深潛在絡一有觸動則其患迸發輕者消散重者開導此定法也內服神消散去二蛻加皂莢石決明外點絳雪膏次用皂莢丸

凝脂腎○在風輪上有一點初起如星色白中有微如鍼刺傷後漸長大變為黃色嫩亦漸大為窩者有初起使帶鵝黃色或初起使成一片如障又於障內變出一塊如黃脂者或先有痕撮後變出凝脂一片者所變不一禍則一端大法不問星障但起時能大色

黃善變速長者卽此證也。甚則爲窟爲漏爲蟹睛內潰精膏外爲枯凸或氣極有聲爆山崩水而破者此皆鬱遏之極蒸燥肝膽二絡不過旬日損及瞳神若四圍見有瘀滯者因血阻道路清汁不得升運之故若四圍不見瘀赤者其內絡深處必有阻滯之故此證當急用神消散皂莢丸曉夜治之若遲待長大故滿烏珠雖收得珠完珠上必有白障終身不得脫凡有此證但是頭疼珠痛二便燥瀉卽是急之極甚若二便通暢禍爲稍緩

醫通卷之八 外障

花腎白陷證○因火燥絡內而膏液蒸傷凝脂從白輪之際生來四圍高中間低此金剋木之禍也或就於脂內下邊起一片黃膜此二證夾攻尤急亦有上下生起各順逆障此火上鬱之禍也亦有細條如蟹或細顆如星四散生起長大牽連此木火禍也以上三者必有所滯輕則清涼之重則開導之若漫及瞳神不甚厚重者速救亦可挽回但終不得如舊止可救其概而已龍膽飲去黃連加赤芍藥

蟹睛證○真珠膏損凝脂腎破壞風輪神膏綻出黑

類小如蟹睛大則如黑豆甚則損及瞳神至極則青黃凸出者此證與黑腎如珠狀類而治不同夫黑腎如珠源從膏內生起此因覆而出中挾虛火所以時時奇癢或時掣痛癢請古法用小鋒鍼出惡水流盡卽下以熾消石散不用腦麝點之內服防風瀉肝散次用六味丸加蒺藜車前調之然終未免癢磨之患

醫通卷之八 小兒

瞳神雖有神手不能除去治者但可定其不垂不發亦須神消散皂莢丸石燕丹絳雪膏內外夾攻得氣血定久癢結牢固庶不再發若治不回或卽縱犯則斑迹發出細水泡時起時隱甚則發出大泡起而不隱又甚則於本處作痛或隨絲生障或蟹睛再出矣黃油證○生於氣輪狀如脂而淡黃浮嫩乃金受土之淫熱也不腫不疼目亦不昏故人不求治畧有目疾發作則爲他病之端陽開上睥氣輪上有黃油者是淫熱從腦而下先宜開導上睥卽與神消散皂莢

丸之類有頭風證者石膏散 兼皂莢丸若癘風目上
 有此者最重當從癘風證治
 狀如懸膽證○有腎從上而下貫及瞳神色青或斑
 上火下大薄而圓長狀如懸 膽蓋膽有痰熱肝膽膏
 損變證急來之候若眼帶 細赤脈紫脹者最急頭
 疼者尤惡內必有滯急向四 關尋其滯而導之庶免
 損壞之患服用石膏散皂莢 丸點以石燕丹
 玉粒分經○生於氣輪者燥 熱為重生於脾者溼熱
 為重其形圓小而額堅淡黃 如白肉色起不疼治

醫通卷之八 外障

亦易退亦有輕而自愈者若 恣酒色嗜辛熱多忿怒
 及久而不治因而積久者則 變堅大而疼或變大而
 低潰如爛瘡相似者尚輕宜 神消散去二蛇加皂莢
 石決明燥熱去蒼朮加當歸 杏仁若復不知禁忌且
 犯戒者則爛深而變為漏矣 不可誤認為粟瘡
 銀星獨見○烏珠上有星獨 自生也蓋人之患星者
 由火在陰分而生故不能大 若能長大者必是各障
 之初起也即如凝脂一證初 起白顆小而間嫩儼然
 星不出一二日間漸漸長 大而觸犯遂至損目

若誤認為星則謬矣大凡見珠上有星一二顆散而
 各自生至二三日看之不太者方是若七日而退者
 火數盡也若連萃貫串相生及能大者皆非是也凡
 星見青色者為風其人必頭痛蟬花散去蒼朮加白
 茯苓殺精草并用碧雲散去風為主星久不退恐其
 成腎河魏指鼻法每夜搐之星見陷下者或小點亂
 生者為腎虛其人必因夢遺或房勞之故宜生料六
 味丸加殺精草白茯苓車前子凡去星之藥非殺精
 不應也

醫通卷之八 外障

聚開障證○其障或圓或缺或厚或薄或如雲似月
 或數點如星痛則見之不痛則隱聚散不一來去無
 時或月數發或年數發乃障有溼熱之故大約治法
 不出鎮心火散瘀血消痰飲逐溼熱而已
 聚星障證○烏珠上有細顆或白色或微黃或聯綴
 或團聚或散漫或頓起或漸生初起者易治生定者
 退遲白者輕黃者重聚生而無大作一塊者有凝脂
 之變聯綴四散傍風輪白際而起變大而接連者花
 障白障也若兼赤脈絆者天星醫生於絲盡頭者退

遲此證多由痰火之患能保養者庶幾斷其戒者
變證生焉先服羚羊角散後服補腎丸
垂簾障證○生於風輪從上而下證有數般緩急各
異一努肉初生一偃月侵睛一赤膜下垂治各不同
此只白障漫生自上而下為混障間有微紅因其觸
犯搏動其火方有變證其病從上而下本當言順何
以逆稱蓋指火而言火本炎上今反下垂是謂逆矣
牛熟地黃丸羚羊角湯選用虛者兼進補腎丸
湧波腎證○障從輪外自下而上故曰湧波非黃膜

醫通卷之八 雜

上衝從內向上急甚之比白緩赤急亦有激犯變出
黃膜宜涼膈散先去上衝後以四物煥生地赤芍加
犀角甘草丹皮治之
逆順障證○色赤而脹及絲脈赤亂見於風輪際處
由白珠而來粗細不等周圍侵人黑睛障起昏濇者
卽此證必有痰滯在內滯於左則從左而來滯於右
則從右而來宜先導去惡血後用皂莢丸生熟地黃
丸點用石燕丹若色浮嫩能大或微黃者乃花醫白
陷也若燥濇甚者則下起一片變為黃膜上衝若頭

珍珠痛脹急者病尤重而急

陰陽腎證○烏珠上生二腎俱白色一中虛一中實
兩腎連串如陰陽之圖若白中畧帶焦黃色或有細
細紅絲絆者皆不能盡去內服蟬花散皂莢丸外點
石燕丹熊膽膏此證非心堅耐久不能得効
瑪瑙內傷證○其障如瑪瑙之雜色定雖生輪外實
是內傷肝膽真氣清液受傷結成此障皂莢丸絳雪
膏久久耐心醫治方得減薄終不能盡也
連珠外腎證○與聚星相似蓋聚星在可治之時此

醫通卷之八 外障

則凝定之證雖妙手久治難免跡滯如冰取之患
冰取腎證○或片或點生於風輪之上色白而薄如
冰上之瑕時常淚出眵滿朦蔽瞳神發欬往來風輪
有痕穢如凝脂紫星等證初發點服不得盡去或點
片腦過多皆為此證與魚鱗障不殊雖治不能速去
內與六味丸加兔絲子白蒺藜外點石燕丹必須堅
守久而方退

圓障外障證○薄而色白大小不同間有厚者亦非
堆積之比又名遮睛障以其光滑深沉病最難治治

與冰瑕醫證不殊。雖堅心入治，亦難免終身之患。水晶障證，○清瑩見內，但高厚滿珠者，看雖易治，得効最遲。乃初起膏傷珠，內服寒涼太過，外點冰片太多，致精液凝滯，結為斯病。若傍斜細看，則白透睛瞳內陰處，與日中看其狀不同。治法須分新久，若有進退，紅腫有淚，發歇未定，用石燕丹，則眼淚帶藥流出。此醫必能漸退，若發年久無進，退紅腫，縱有撥雲墜腎聖藥，終不能取効也。服藥與冰瑕同。風輪釘醫證，○乃勞傷肝經所致，其證赤濇難開，病

醫通卷之八 外障

聖

牽頭勝淚出羞明，釘醫日深，接引黃仁，根深不移，治宜退熱去風散血，頭痛敷以葱艾，外以琥珀龍腦珠砂玄明粉點之，避風戒房室，不痛者不治。魚鱗障證，○色雖白而不光亮，狀帶欹斜，故號魚鱗。乃氣滯膏凝，結如凝脂，病已甚，不得已大用寒涼，及多用冰片點者，往往結為此也。用青鹽黃泥同濟煨熟研細，以羽毛蘸點，一日一次，內服退醫之藥。馬蝗積證，○兩頭尖薄，中間高厚，肉紅色，若馬蝗狀，橫卧於中，乃血分之病，久久方成，難去，易來，風疾人

每多此患，必先用鈎割，十去五六，方用殺伐之藥，則有功。然割須用烙，其根處不爾，則割去暮生，枉受痛楚。多有激邪之禍，外雖切治，內須平治，不然外雖平而內必發也。努肉攀睛證，○多起於大背，如膜如肉，漸侵風輪，甚則掩過瞳神，初起可點而退，久則堅韌難消，必用鈎割，以針從上邊努肉中道挑起，穿過先揭起，風輪邊後揭至大背邊，鈎定沿管割去，留則復長，過則傷背，適當為妥。若血出，用軟紙蘸墨，范之，則止。努肉四沿

醫通卷之八 外障

聖

雖粘中則浮也，有用鍼穿掛割，亦能去之，但延緩為累。去後用點藥消其根，內服和血清火之劑。肺癆證，○由大背而起，貫過氣輪，如皮筋橫帶風輪，甚則掩及瞳神，初起如薄薄黃脂，或赤脈數條，後漸大厚，赤者少，白者多，雖赤者亦是白者所致。蓋先有白而不忌火毒，幸熱故傷血而赤，必須殺伐，用殺伐之法，一割即烙，免其再發。大抵眼科鈎割一法，惟此最為得効。雞冠蜆肉二證，○形實相類，經絡相同，治亦一法，多

生脚背之間然後害及氣輪而遮掩於目治須用割亦用烙定方好宜三黃丸加茵消嚙化外用綠雲膏去腐加阿魏點之其目大背內有紅肉一塊如雞冠覘肉者乃心經血部之精華若誤割者輕則損目重則喪命慎之
魚子石榴二證○經絡不異治法亦同其狀生肉一片如榴子綻露於房墮滿神珠血部瘀實目疾之惡證治用割割後見三光者可治服用皂莢丸點以綠雪膏若三光膜黑者內必神有損不治

醫通卷之八 外障

聖

輪上一顆如赤豆證○氣輪有赤脈注風輪上有顆積色紅肉有瘀血之故宜開導血漸通顆亦漸消然至此十有九損若白珠上獨有顆鮮血者亦是瘀滯上下無絲脈接貫者吹點自消若有貫接者必絡中有血灌來向所來之處尋看量輕重導之
睛中一點似銀星證○白點一顆如星光滑當睛中蓋定雖久不大傍視睛神在內乃目痛時不忌房事及服滲泄下焦寒涼之藥過多火雖退而昏絡受傷所致終身之患也

五花障證○生於神珠之斑斑雜雜蓋五藏經絡而之氣俱傷結為此疾其色端爛駁雜不一若中有一點黑色者乃腎絡氣傷雖治不能盡去此狀與斑脂腎瑪瑙內傷形畧相似斑脂腎乃破而結成癰痕不能去者瑪瑙內傷乃小而薄未掩神神之輕者此則高厚顯太生在膏外可退故不同耳宜神消散皂莢丸并用點藥
混睛障證○有赤白二種赤者畏赤脈外絆白者畏光滑如苔一種白睛先赤而後癢痛逆風有淚閉塞

醫通卷之八 外障

聖

難開或時無事不久亦發年深則睛變成碧色滿目如凝脂赤露如橫赤絲此毒風積熱所致也宜服補肝調血之劑血行則風自息外用吹點則睛漸退
黑腎如珠證○非蟹睛突疳之比蟹睛因破流出此則肝氣有餘欲泛起之腎故從風輪際處發起黑泡如珠多寡不一其火實盛者痛虛緩者不痛治法用小針鍼逐箇橫穿破其黑腎中有惡水流出即干挑後用爐甘石散去腐腐點之先服羚羊角飲子去五味加赤芍藥次用六味丸後服補腎丸設若不識此

注服涼劑點涼藥鮮能奏效也

內障

內障在睛裏昏暗與不患之眼相似惟瞳神裏有隱
隱青白者妻全善曰內障先患一眼次第相引兩目
俱損者皆有醫在黑睛內遮瞳子而然今詳通黑睛
之脈者目系也目系屬足厥陰足太陰手少陰三經
蓋此三經藏府中虛則邪乘虛入經中鬱結從目系
入黑睛內為醫龍木論所謂腦脂流下作醫者即足
太陽之邪也所謂肝氣衝上成醫者即足厥陰之邪

醫通卷之八

內障

醫

也治法以鍼言之則當取三經之命穴以藥言之則
當補中疏通此三經鬱結使邪不入目系而愈
倪仲賢云心者五藏之專精目者其竅也又為肝之
竅腎主骨骨之精為神水故肝木不平內挾心火乘
勢妄行火炎不制神水受傷上為內障此五藏病也
膀胱小腸三焦膽脈俱上循於目四府一衰則精氣
盡敗邪火乘之上為內障此六府病也初起時視覺
微昏常見空中有黑花神水淡綠次則視岐視一成
二神水淡白可與冲和養胃湯益氣聰明湯有熱兼

服黃連羊肝丸久則不視神水純白永為廢疾也

內障小皆青白醫大皆亦微顯白醫腦痛瞳子散大
上熱惡熱大便清難遇熱暖處頭疼睛脹日沒後天
陰睛則昏六味丸加麥冬五味
石頑曰內障諸證其醫皆生於烏珠裏面故宜金鍼
撥之撥後用滋養之劑以助其光如六味丸磁珠丸
之類氣虛者佐以八珍湯神効黃耆湯若醫嫩不可
撥者只與用藥治法縱各不同大意不出乎皂莢丸
生熟地黃丸其間虛實寒熱輕重隨證出入治法在

醫通卷之八

內障

醫

心非筆可盡有肝腎陰虛絕無醫膜者惟宜滋養真
陰切勿誤與消腎等藥也有偏正頭風久而生醫以
蛇蛻炙脆為末每服一錢黑豆炒香淋酒一盞入葱
白三莖同煎去葱和滓日服効

青風內障證○視瞳神內有氣色昏蒙如晴山籠淡
煙也然自視尚見但比平時光華則昏矇日進急宜
治之免變綠色變綠色則病甚而光沒矣陰虛血少
之人及竭勞心思憂鬱念慮用意太過者每有此患
然無頭風痰氣夾攻者則無此證病至此危在旦夕

急用羚羊角湯

綠風內障證。瞳神滿而不清其色如黃雲之籠翠岫似蓋蔽之合簾黃乃青風變重之證久則變為黃風雖曰頭風所致亦由痰滯所攻火鬱憂思忿怒之故此病初患則頭旋兩額角相牽瞳神連鼻內皆痛或時紅白花起或先後而發或兩眼同發肝受熱則先左肺受熱則先右肝肺同病則齊發羚羊角散黑風內障證。與綠風相似但時時黑花起乃腎受風邪熱攻於眼宜先與去風熱藥三四劑如荆防羌

醫通卷之八 內障

聖

活木賊蒺藜甘菊之類後用補腎磁石丸

黃風內障證。瞳神已大而色昏濁為黃也病至此十無一人可救

銀風內障證。瞳神大成一片雪白如銀其病頭風痰火人偏於氣忿怒鬱不得舒而傷真氣此乃痲疾金丹不能返光也

絲風內障證。視瞳神內隱隱然若有一絲橫經或斜經於內自視全物亦如有碎路者乃絡為風攻鬱遏真氣故視亦先華有損宜六味丸加細辛白蒺藜

問與皂莢丸延久變重內證篤矣

烏風內障證。色昏濁帶滯氣如暮雨中之濃烟重霧風疾人嗜慾太多敗血傷精腎絡損而膽汁虧真氣耗而神光墜矣
假月內障證。瞳神內上半邊有隱隱白氣一灣如新月覆垂而下乃內障欲成之候成則為如銀腎腦漏人及腦有風寒陰氣怫鬱者患之先與芎辛湯後與消內障丸劑此與假月侵睛在輪膜中來者不同
仰月內障證。瞳神下半邊有白氣隱隱一灣如新

醫通卷之八 內障

聖

月仰而從下向上也久而變滿為如銀內障乃水不足木失培養金反有餘故津液虧乃火氣鬱滯於絡而為病也補腎丸補腎磁石丸等選用

如銀內障證。瞳神內白色如銀輕則一點白亮如星重則瞳神皆白一名圓翳有伴月假月變重為圓者有一點從中起而變大失明者乃溼冷在腦鬱滯傷氣故陽光為其閉塞而不得發現也非銀風內障已散大而不可復收之比血氣未衰者撥治之先服羚羊補肝散次用補腎丸庶有復明之理

服羚羊補肝散次用補腎丸庶有復明之理

如金內障證○瞳神不大不小只是黃而明瑩乃溼熱傷元氣因而痰溼相攻激故色變易非若黃風之散大不可治者神消散皂莢丸羚羊補肝散主之綠映瞳神證○瞳神乍看無異久之專精熟視乃見其深處隱隱綠色自視亦漸覺昏眇病甚始覺深綠蒸痰火溼熱害及清純之氣也先服黃連羊肝丸後與補腎磁石丸皂莢丸之類久而不治為如金青盲等證其日映紅光處看瞳神有綠色而彼白視不昏者乃紅光燦於瞳神照映之故不可誤認為綠風此

醫通卷之八 內障

一四

但覺昏眇而瞳神綠色明處暗處看之皆同氣濁不清者是此證也雲霧移睛證○自見如蠅飛花隨旌旆環空中撩亂或青黃黑白仰視則上俯則下也乃絡間津液耗瀉鬱滯清純之氣而然其原皆屬膽腎黑者膽腎自病補腎磁石丸或白或黃者因痰火傷肺脾清純之氣也皂莢丸

圓腎內障證○黑睛上一點圓初患之時但見蠅飛

日中看之差小陰處看之則大或明或暗視物不明醫者不曉以冷藥治之轉見黑花此因肝腎俱虛而得先與皂莢丸合生熟地黃丸次與羚羊補肝散補腎丸

醫通卷之八 內障

一五

瀉腎內障證○微如赤色或聚或開而傍微光瞳神上有凝脂色時復瀉痛而無淚出皂莢丸生熟地黃丸散腎內障證○形如鱗點乍青乍白或臉下起粟子而爛日夜痛楚瞳神最疼常下熱淚或生散腎形如爛綿皂莢丸生熟地黃丸

浮腎內障證○上如冰光日色環透瞳神初生目小背頭至黑珠上細看方見不癢不疼無血色相混皂莢丸生熟地黃丸

沉腎內障證○白腎在黑水下向日細視方見或兩
眼相傳疼痛則早昏夜重間或出淚皂莢丸生熟地
黃丸○右圖腎以下七證雖有治法然皆難於奏効
惟金鍼撥之為善

假月侵睛證○風輪上半氣輪交際隱隱白片薄薄
蓋下其色粉青從膜中而來為害最遲每每忽之乃
腦有風溼鬱滯火激腦脂滴下而成羚羊補肝散
劍脊腎證○亦名橫腎色白或如糙米色者或微帶
焦黃色者但狀如劍脊中高邊薄有似鋒芒橫於風

醫通卷之八 內障

五十一

輪之外厚薄不等厚者雖露上下風輪而瞳神被掩
視亦不見薄者瞳神終是被掩視亦昏眊縱色嫩根
浮者亦有癢痕若微微紅綠暈絆者尤為難退非需
之歲月必無功耳皂莢丸生熟地黃丸
棗花障證○薄甚微白起於風輪從白膜之內四圍
環布而來雖有棗花錯齒之說實無正形初患時微
有頭旋眼黑時時發痛凡性躁急及患痰火傷酒溼
熱之人多有此症久則始有目急乾滿昏花不爽之
病久而不成則瞳神細小火入血分昏淚赤痛者亦

在變證例宜皂莢丸生熟地黃丸
白腎黃心證○四圍皆白中心一點黃大小皆頭微
赤時下清淚團團在黑珠上乃脾肺相傳停留風熱
皂莢丸合生熟地黃丸

黑花腎證○又有黑水凝腎初患時頭旋眼滿見花
黃黑不定其腎又結青色大小皆頭滿頻頻下淚口
若不喜飲食蓋肝受風寒所致羚羊角散皂莢丸生
熟地黃丸

五風變成內障證○初患時頭旋偏腫痛甚或一目
翳通卷之八 內障

五十二

先患或因嘔吐雙目前暗瞳神結白如霜却無淚出
乃房風腦熱所致先與除風湯次用皂莢丸生熟地
黃丸

瞳神散大

瞳神散大者風熱所為也火性散挾風益熾神光甚
弱不能支亦隨而散漫猶風起而水波也亦有過服
辛散而致者治宜苦宜酸宜涼如四物去川芎加參
連甘草五味或六味丸加五味石決明大忌辛熱常
瀉木火之邪熱藥中常知此理尤忌食冷水大寒之

物能損胃氣也。藥中不可用羌活、青箱、川芎、芎藭之類。以味辛反助火也。當歸味亦辛甘而不去者。以其和血之聖藥也。又有瞳神散大而風輪反窄。其則一周如線者。乃邪熱鬱蒸。風溼攻激。以致神膏走散。若初起收放不常者。易斂。緩則氣定膏散。不可復收。未起內障。止是散大者。直收瞳神。而光自生。散大而有內障起者。於收瞳神藥內。量加攻內障藥。如補腎磁石丸、補腎九、千金磁石丸之類。大抵瞳神散大。因頭風攻痛者多。乃水中伏火之發。最難收斂。如他證傷

醫通卷之八 瞳神散大

五三

寒癘疾痰火等熱邪。蒸壞神膏。內障來遲。而收亦易。斂若風攻。則內障即來。且難收斂。而光亦損耳。亦有常人因勞役或觸熱。而偶然瞳神覺大者。勿誤呼為散大也。

瞳神緊小

瞳神漸漸細小。如簪脚。或如芥子。又有神水外閉。相類。虛熱漸覺。耗燥。流清視尚有光。極難調理。早治可以挽住。經久則難。因病目不思淫慾。補火強搏腎水。肝腎俱傷。元氣衰弱。不能升運精汁。以滋於膽。膽中

之精有虧。所輸亦乏。故瞳神亦日漸耗損。甚則陷沒。俱無而終身疾矣。治當抑陽緩陰。先與黃連羊肝丸。數服。次與六味地黃丸。換生地。加二冬。兼進滋腎丸。不應加熊膽。亦有頭風熱證。攻走蒸乾津液。而細小者。皆宜乘初早救。以免噬臍之悔也。

瞳神欹側

瞳神欹側。謂瞳神歪斜。或如杏仁。菴核。三角。半月。此肝腎灼燥。木槁火炎。而耗損瞳神。宜六味丸加蒺藜。當歸及清火藥。若輪破損。神膏流綻。而欹側者。瞳神

醫通卷之八

瞳神緊小

五

將盡矣。急宜補腎。若輪外有蟹睛者。蟹睛雖平。瞳神不得復圓。外有脂醫。終身不脫。

目昏

經曰。肝虛則目眩。眩無所見。又曰。腎足少陰之脈。是動則病。坐而欲起。目眩眩無所見。又曰。少陰所謂起。則目眩眩無所見者。陰內奪。故目眩眩無所見也。此目疾而犯房勞所致。大率於房勞後。尤甚。夜光椒紅丸。倪仲賢云。經曰。足厥陰肝主目。在志為怒。怒甚傷肝。傷肝則氣不聚。傷肝則神水散。神水亦氣聚。

也其證無淚。淚病瘵。蓋明緊。漸初包昏。如雲霧中行。漸覺空中有黑花。又漸則視物成二體。久則光不收。遂為廢疾。蓋其神水漸散。散而又散。終則盡散也。此病勿作痰治。但當養肝腎。陰血然必積以歲月。無饑飽勞。後七情五賊。庶幾易効。若久病光不收者。不可治也。一證因為暴怒。神水隨散。光遂不收。永不復治。又一證為物所擊。神水散如暴怒之證。亦不復治。俗名為青盲者也。病者始不經意。及成。醫亦不識。直曰熱致。竟以涼藥收之。殊不知涼為秋。為金。又傷肝木。醫通卷之八 目昏 睛黃視眇

往往致廢。而後已。

睛黃視眇證。○風輪黃亮如金色。而視亦微眇。為溼熱重。而濁氣熏蒸。清陽之氣。升入輪中。故輪亦色變。好酒嗜食。溼熱燥膩之人。每有此疾。治其溼痰。則愈。五苓散加茵陳。膽草。其則梔子。檉皮。湯之類。

暴盲

暴盲者。陰然盲而不見也。致病有三。曰陽。曰陰。曰孤。曰神。離乃否。塞關格之病。病於陽。傷者。緣忿怒。暴悖。恣酒嗜。練久病。熱病。痰火。人得之。則煩躁。秘渴。病於

陰傷者。多嗜色慾。或悲傷哭泣之故。患則類中風。中寒之起。傷於神者。因思慮太過。用心固極。憂傷至甚。驚恐無措者。得之。患則其人如癡。駭病發之狀。屢見。陰虛水少之人。因頭風痰火。眩暈發後。醒則不見。能保養者。亦有不治。自愈。氣大虛者。急服大劑人參膏。血虛者。大劑黃耆。當歸。煎湯。調服。人參膏。患溼者。白朮為君。黃耆。茯苓。陳皮為臣。附子為佐。三者治目暴盲。皆為氣病。故用參朮。即血虛者。亦須人參。方有陽生。陰長之功。經謂氣脫者。目不明。即其證也。最忌金。醫通卷之八 目盲 青盲

石鎮陸之藥。以其神氣浮散於上。犯之必死。

青盲

青盲有二。須詢其為病之源。若傷於七情。則傷於神。獨參湯。或保元湯。加神砂。麝香。門冬。歸身。若傷於精血。則損於膽。六味丸。加棗仁。柴胡。皆不易治。而失神者。尤難取効。能保其真者。屢有不治。而愈。若年高及病後。或心腎不充者。雖治不愈。世人但見目盲。便呼為青盲者。謬甚。夫青盲者。瞳神不大。不小。無缺。無損。仔細視之。與好眼一般。只是自看不見。方為此證。若

瞳神有何氣色卽是內障非青盲也

雀盲

雀盲俗稱也亦曰雞盲本科曰高風內障至晚不見至曉復明也方書以爲木生於亥旺於卯而絕於申至酉戌之時木氣衰甚故不能睹至日出於卯之時木氣稍盛故復明蛤粉丸煮肝散決明夜靈散効後常服六味丸加當歸沙參永保終吉按內經云目得血而能視血虛肝失所養則不能視夜屬陰人之血屬陰陰主靜而惡躁擾陰虛則火必盛弱陰不能勝

醫通卷之八 雀盲 真睛膏損

五七

強火故夜轉劇昏暗而不能睹天明以陽用事陽主動火邪暫開故稍明治以補氣養血爲主食以牛猪之肝卽愈益見其元氣弱而陰不足也

真睛膏損

真睛膏損乃熱傷其水以致神膏缺損其狀風輪有證或痕或癢長短大小不一或癢小如鍼刺傷者或癢大如簪脚刺傷者或痕如指甲刻傷者或風輪周圍有痕長甚者凡有此等皆肝膽絡分有鬱滯熱蒸之甚燥壞神膏之故並宜六味丸加當歸石決明白

痰蒸及八珍補中之類急須早治勿使深陷爲窟爲蟹睛突出爲腎滿如水眼等患必久服峻補之劑方得水清膏復若治間意則白暈終身難免

膏傷珠陷

膏傷珠陷謂珠覺低陷而不鮮綻也非若青黃凸出諸漏之比所致不一有恣色而竭腎水者有嗜辛燥而傷津液者有因風痰溼熱久鬱而蒸損睛膏者有不當出血而誤傷經絡及出血太多以致膏液不得滋潤涵養者有哭損液汁而致者大抵皆元氣弱而

醫通卷之八 膏傷珠陷 神水將枯

五八

膏液不足也治當溫養血氣爲主慎不可用清涼之劑凡人目無故而自低陷者死期至矣若外有惡證內損睛膏者不治

神水將枯

神水將枯視珠外神水乾澀不潤如蟬蛸之光乃火氣鬱蒸膏澤內竭之候凡見此證必成內障若失調理久久瞳神緊小內結雲翳漸成瞽疾蓋瞳神小者肝熱腎虛瞳神大者肝虛腎熱此爲肝熱腎虛初起珠頭隆痛大皆微紅猶見三光者六味地黃丸加麥

冬五味切忌吹點。若小兒素有疳證，糞如鴨溏，而目疾神將枯者，死熱結膀胱，證神水將枯者，蓋下水熱蒸不清，故上亦不清，澄其源而流自清矣。

轉運轉關

目病六氣不和，或有風邪所擊，筋如拽，神珠不待轉運而自慕然。察上慕然，察下下之不能上，上之不能下，或左或右，條易無時，輕則氣定脈偏，而珠歪如神珠將反之狀。甚則翻轉而為瞳神反背矣。治用薑汁調香油摩擦目脾及迎香上星風池風府太陽等

醫通卷之八

瞳神反背

神珠將反

五九

穴若暴起者，宜用裏藥兼升補，即愈。如神効黃耆湯補中益氣湯，並加羌活，風熱勢盛，通肝散。

神珠將反

神珠將反者，謂目珠不正，雖欲轉而不能轉，乃風熱攻腦筋絡，牽急，弔偏神珠，是以不能運轉。甚則其中自聞聒聒有聲，如響石膏散通肝散，選用血分有滯者，日赤腫痛，酒煎散加五靈脂，失治有反背之患。

瞳神反背

瞳神反背者，因風熱搏擊其珠，而斜翻轉，通肝散。

加全蠍鈎藤，或黃耆建中，加羌防歸身，蠍稍虛則神効黃耆補中益氣，皆可取用。或云即是瞳神發白，北人聲韻相似也。蓋發白即是內障，故宜金鍼撥之。若前所言，即神珠將反之暴者，非真反背也。安有目系內繫而能反背之理。醫者審之。

青黃凸出

青黃凸出者，風輪破碎，內中膏汁綻出也。有自破而脹出不收者，有因外障以寒涼逐退，內火外失，平治而凸起者。縱有妙手不復可救，但用皂莢丸入硃砂

醫通卷之八

瞳神反背

青黃凸出

珠中氣動

六

少許，免其微凸而已。

珠中氣動

氣動者，視瞳神深處有氣一道，隱隱裊裊而動。狀若明鏡遠照，一縷清煙也。患頭風痰火，人鬱久火勝，則搏擊其絡中之氣，遊散飄忽，宜以頭風例治之。動而定後，光冥者，內證成矣。

倒睫拳毛

倒睫拳毛者，山目緊皮縮所致也。久則赤爛，神水不清，以致障結，瀉礙淚出之苦。人有拔去剪去者，有醫

以竹板夾起上脾七日連皮脫下者得効雖速殊不知內病未除未幾復倒譬之草木枯槁則枝葉萎垂即朝摘黃葉暮去枯枝徒傷其本不若培益水土則黃者翠而垂者聳矣此證內伏火熱而陰氣外行當瀉其熱服皮緩則毛自出腎膜亦退用手法拔出內臉向外透以三棱刺出血以左手爪甲迎其鋒立愈又日晡赤爛亦當以三棱刺刺日晡瀉其溼熱後服防風引子搗鼻碧雲散亦宜兼用起倒膜法以木籃一枚為末綿裹塞鼻中左塞右右塞左一夜其毛自

醫通卷之八 倒膜法 脾急緊小 空

直若內邊另出一層短毛捺於珠上者緝去以蝨血塗則不復生矣

脾急緊小 脾急緊小謂眼楞緊縮乃倒睫拳毛之漸也若不因治而漸自縮小者乃膏血津液精耗筋脈緊急之故若因治而急小者多因脾寬倒睫屢次夾去上脾失於內治或不當割導而頻數開導致血液耗而緊小者當乘時滋養神効黃耆湯小角偏緊去陳皮加連翹生地當歸若絡定氣滯雖治不復愈矣○婁全善

云陽虛則眼楞緊急陰虛則瞳子散大故東垣治眼楞緊急用參耆補氣為君佐以辛味疎散之而忌芍藥五味之類酸收故也治瞳子散大用地黃補血為君佐以酸味收斂之而忌芫薺子青葙子之類辛散故也

脾肉粘輪○目內脾之肉與氣輪相粘不開宜服瀉溼熱藥如防風細辛膽草苦參蠟梢牛旁子之類以風藥能於土中瀉木故也

胞肉膠粘證○兩脾粘閉夜卧尤甚必得潤而後可

醫通卷之八 脾粘胞粘 脾粘 風毒 空

開其病重在脾肺溼熱當以清涼滋潤為主雖有障在珠亦是溼熱內滯之故非障之愆久而不治則有瘡爛之變

脾翻粘臉證○乃脾翻轉貼在外臉之上此氣滯血壅於內皮急系吊於外故不能復轉皆由風溼之滯所致故風疾人患此者多宜用剝剔開導之法

風牽出臉證○乃脾胃受風毒之證臉受風而皮緊脾受風而肉壅淚出水漬於臉而溼爛此上陷不能隄水也治法先用香油調薑汁粉摩背風邪翻轉臉

皮烙三五度若眼有紅筋貫上黑睛有瞖膜者吹以丹藥。喎斜者灸頰夾耳門開口取之太陽人中承漿。喎右灸左喎左灸右近患者易退年久者難愈又大風人面部所牽多受是病難以調治。

血瘀脾泛○謂脾內之肉紫瘀浮泛甚則如細泡無數相連成片蓋脾絡血滯又不忘火毒燥膩致積而不散或碎脾出血胃風所致宜活血為主并用開導。脾虛如球○謂目脾浮腫如球也以兩手掌擦熱拭之少平頃復如故可見其血不足而虛火壅於氣分。

醫通卷之八 脾之如球 風沿爛眼

也補中益氣湯去升麻加葛根木通澤瀉

風沿爛眼

風沿眼系上膈有積熱自飲食中挾怒氣而成頑痰痞塞濁氣不降清氣不升由是火益熾而水益降積而久也眼沿因膿積而腫於中生細小蟲絲遂年久不愈而多癢者是也服柴胡飲子點麩仁膏迎風赤爛證○目不論何風見之則赤爛無風則否蓋赤者水中火證爛者土之溼證此專言見風赤爛之患與後見風淚出諸證不同川芎茶調散

皆赤爛○謂目爛惟皆有之目無別病也赤勝爛者多火乃勞心憂鬱忿悻無形之火所傷爛勝赤者溼多乃恣燥嗜酒風熱薰蒸有形之溼所傷病屬心絡甚則火盛水不清而生瘡於眥邊也洗肝散加麻黃淡熬川連并川赤芍防風五倍子川連煎湯入鹽輕粉少許洗之點用爐甘石散及晚蠶沙香油浸月餘重綿濾過點之

目淚不止

經云風氣與陽明入胃循脈而上至目內眥其人肥

醫通卷之八 目淚不止

五

則風氣不得外泄則為熱中而目黃人瘦則外泄而寒則為寒中而泣出其目黃屬熱淚出屬寒也明矣東垣云水乘木勢上為眼瀉為眵為冷淚此皆由肺金之虛而肝木寡於畏也○凡目見西北二風則瀉痛淚出乃肝虛受尅之病止淚補肝散并灸睛明二穴見東南二風則瀉痛淚出乃肝自病菊花散若不論何風見則流冷淚者乃肝腎經中有伏飲血液不足發虛風入因邪引邪之患夜光椒紅丸或四物換赤芍生地加防風肉桂羌活木賊又不論何風見則

流熱淚。乃肝腎經中有伏火。虛竅不密。因風引出其淚。川芎茶調散。菊花散。選川

龍安常云。頭風冷淚。用菊花決明白朮白芷細辛羌活荆芥煎服。并洗。○若目不赤不痛。苦無別病。不因見風。亦時常流出冷淚。甚則視而昏眇。乃肝膽氣弱。腎水不足。八味丸用椒製地黃加芍歸。產後悲泣太過者。十全大補加川椒細辛。若熱淚不時常流。乃內火激動其水。因肝腎精血耗竭。陽火易動而傷其液也。六味丸加川椒製熟地。倍丹皮。哭泣太傷者。八珍

醫通卷之八 目淚不止

金

湯加川椒五味。又肺藏久冷。不時冷淚積於淚堂。此淚通於肺。難治。久流令人目昏。又有脾內如痰。白稠膩甚。拭之即有者。是痰火上壅。脾肺溼熱所致。故好酒嗜燥。竹鬱者。每患此疾。逍遙散去柴胡陳皮加羌防菊花。若覺脾腫。及有絲脈虬赤者。必滯入血分。防瘀血灌睛等變。

目瘡疔

實熱生瘡。有痛癢輕重不同。重則堆積高厚。紫血膿爛。而腥臭如腐。滯之證。膏稠水濁。每每流於脾背。成

瘡血散而瘡自除。別無痛腫證者。輕而無妨。若火盛瘡生。堆重帶腫痛者。又當急治。恐濁氣入而病及於珠也。治宜瀉心火。解熱毒。有瘡處仍用開導洗點。○椒瘡生於脾內。纍纍如椒紅而堅者是也。有則砂擦難開。多淚而痛。今人皆呼為粟瘡。誤矣。粟瘡亦生在脾。但色黃軟而易散。此則堅而難散。醫者卒以龍須出血取効。甚則纍纍連片。矻矻不平。不得已而導中病即止。若退而復來者。乃內有瘀滯。必須再導。更服祛風熱藥以治其內。○粟瘡生於兩脾。細類黃而

醫通卷之八 目瘡疔

金

軟。若目病頭疼者。必有變證。是溼熱鬱於土分。須服退溼熱藥。○若脾生痰核者。乃痰因火滯而結。生於上脾者多。屢有不治。自愈。有恣嗜辛辣熱毒酒色。斷喪之人。久而變為癭漏。重疾者有之。

五疳證

木疳證。○生於風輪者多。其色藍綠青碧。有虛實之別。虛者大而昏花。實者小而清痛。非比翳疳。因破而出。乃自然生者。大小不一。隨其變長也。實者瀉青丸。虛者通肝散。

一書一〇二冊 續修四庫全書 卷 18 版反內

火疔證○生於睥眦及氣輪在氣輪者火邪尅金爲害尤急初起如椒瘡瘤子一顆小而圓如小赤豆次後漸大痛者多不痛者少不可誤認作輪上一顆如赤豆爲易消之證此則從內而生也三黃湯導赤散分虛實治之

土疔證○謂睥上生毒俗呼偷鐵眼有一目生又一目者有止生一目者有邪微不出膿血而愈者有犯辛熱燥膩風沙烟火爲瀆爲毒者黃散初起以駱入大眦內邊淚堂竅中熱之淚出即消無不立愈

醫通卷之八

五疔證

疔

金疔證○初起與玉粒相似生於睥內必凝珠滿痛以生障醫生於氣輪者則有珠痛淚流之苦子後午前陽分氣升之時則重午後入陰分則病畧寧久而失治違戒反觸者有變漏之患瀉肺湯
水疔證○忽然一珠生於睥眦氣輪之間者多若在氣輪目必破損有虛實大小之殊實者小而痛甚虛者大而痛緩狀如黑豆亦有橫長而圓者頭風人多有此患清空膏神芎丸選用如證與本疔相似但部分稍異色亦不同黑者屬木青綠藍碧者屬木久而

失治必變爲漏以風鬱久勝精膏走散隨其所傷之絡結滯爲疔溼熱相搏而爲漏矣

漏睛

漏睛者眦頭結聚生瘡流出膿或如涎水粘睛上下不痛仍無瞖膜此因風濕停滯臉中所致久而不治致有烏珠墜落之患

大眦漏證○大眦之間生一漏時流血水紫暈腫脹而痛病在心火實毒金花丸如羌活蠟尾
小眦漏證○小眦間生一漏時流血色鮮紅病由心

醫通卷之八

漏睛

疔

胞絡而來相火橫行之候導赤散加透風清熱藥陰漏證○不論何部生漏但從黃昏至天曉則痛脹流水作青黑色或腥臭不可聞日間則稍可乃幽陰中有伏火爲患四物加細辛香附連翹之類
陽漏證○不論何部生漏但日間脹痛流水其色黃赤遇夜則稍可乃陽絡中有溼熱留著所致人參漏蘆散去當歸加羌防生甘草
正漏證○生於風輪或正中或畧偏爲肝腎風熱伏陷所致若初發破淺則流出如痰白膏日久而深則

流出青黑膏汁。瞳神已損。急用瀉肝藥。如龍膽羌活。生地大黃之類。下奪之。

偏漏證。○生於氣輪。痰溼流於肺經。而成。較正漏為害稍遲。其流如稠粘白水。重則流膿。急用瀉肺藥。如貝母桔梗桑皮生甘草黃芩山梔之類。涼解之。久而失治水。泄膏枯。目亦損矣。

外漏證。○生於兩脾之外。或流稠膿。或流臭水。脹痛則流出不脹則畧止。先與人參漏蘆散。後用千金托裏散加葱白。

醫通卷之八 漏病 不能近視

完

竅漏證。○乃目傍竅中流出薄稠水。如膿腥臭。拭之即有久則目亦模糊也。嗜燥就酒痰火溼熱者。每多患此。竹葉瀉經湯。千金托裏散。先後收功。久不治。亦有暗傷神水。耗損神膏之患。

不能近視

東垣云。能遠視不能近視者。陽氣有餘。陰氣不足。少年窮役。眼神所致也。○海藏云。目能遠視。知其有火。不能近視。責其無水。法當補腎。加減地芝丸。或六味丸。加減。○秘要云。陰精不足。陽光有餘。病於水者。故

光華發見。散亂而不能收斂。近視治之在心腎。若貪淫恣慾。饑飽失節。形體甚勞。過於悲泣。皆斲喪陰精。精虧則陽火盛。火性炎而發見。陰精不能制伏。挽回。故越於外。而遠照不收。治之而反觸激者。有內障之患。

不能遠視

東垣云。能近視不能遠視者。陽氣不足。陰氣有餘。此老人桑榆之象也。○海藏云。目能近視。知其有水。不能遠視。責其無火。治當補心。加味定志丸。八味丸。早

醫通卷之八

不能遠視

不能遠視

完

暮間服。○秘要云。此證非謂稟受生成近視之病。乃平昔無病。素能遠視。而忽然不能者。也。蓋陽不足。陰有餘。病於火者。故光華不能發越於外。而假斂近視。耳治之在膽腎。若就酒嗜燥。頭風痰火。忿怒暴悖者。必傷損神氣。陰陽偏勝。而光華不能發達矣。

目妄見

素問云。夫精明者。所以視萬物。別黑白。審長短。以長為短。以白為黑。如是。則精衰矣。人之目者。心之使也。心者神之舍也。故精神亂而不轉。卒然見非常處。精

神魂魄散不相得故曰惑也。如神光自見則每如電閃黑夜精明則晦冥之中倏忽見物。視正反邪則物本正而目見為邪。視定反動則物本定而目見為動。視物顛倒則觀物皆振動。視一為二則一物而目視為二。視瞻有色則常見螢星雲霧及大片青綠藍碧之色。視赤如白則視物却非本色。或視粉牆如紅如碧。或看黃紙似綠似藍之類。光華帶大則視日與燈燭皆生紅暈而大。此陰精虧損。陽光飛越之候。總補養為主。如加減駐景丸益氣聰明湯之類。久而

醫通卷之八 目妄見

主

不治不無內障之虞

報國澄和尚患眼疾二年。服祛風清熱藥過多。致耳鳴嘈嘈不止。大便艱苦燥結。近來左眼上有微昏。見燈火則大如斗。見月光則小如螢。嘗詢諸方家。俱莫能解。因以質之石頑石頑曰。此水虧而陰火用事也。試以格物之理參之。如西洋玻璃眼鏡。人但知宜於老人。不知原為望氣者而設。其最精者。咸以十二鏡編為二支。為一套。無論老少。其間必有一者能察其毫。則知人眼有十二種偏勝。故

造眼鏡者亦以十二籠鉛料配之。取鉛以助陰精。料以助陽氣也。少年腎水本旺。原無藉此。若鉛料之輕重與眼之偏勝不相配。則得之反加障礙矣。老人氣血皆衰。但借此以籠住其光。不使散漫。不必論其鉛料之孰重孰輕也。即如所言視月甚小者。月乃至陰之精。腎水內澗不能泛濫其光。所以視之甚小。設加之以鉛重者。則視月必大矣。見燈火甚大者。燈本然膏之燭。專擾乎陰不能勝其灼。燦所以見之甚大。設加之以料重者。燈火必愈大。

醫通卷之八 目妄見

主

矣。合脈參證。知為平昔勞傷。心脾火土二藏過燥。并傷腎水。真陰也。遂疏天王補心丹與之。他如中翰徐燕及見日光則昏眩如蒙。見燈火則精彩倍常。此平昔勞傷。心腎上盛下虛所致。蓋上盛則五志聚於心。包暗傷其君。如權黨在位。蒙蔽九重。下虛則相火失職。不能司明察之令。得燈燭相助其力。是以精彩勝於常時。此與嬰兒胎寒。夜啼見火則止之義不殊。未識專事眼科者能悉此義否。目閉不開

足太陽之筋為目上綱。足陽明之筋為目下綱。熱則筋縱。目不開。助陽和血湯。然又有溼熱所遏者。則目胞微腫。升陽除溼。防風湯。真陽不能上升者。則喜暖怕亮。補中益氣湯。肝虛者。則閉目不欲見人。金匱腎氣丸。各求其本而治之。

目為物所傷

破物撞損者。或打跌撞破。傷胞險也。積血紫青。撞破白仁。傷其硬殼。此不為害。惟撞破黃仁。風輪血灌。瞳神與水輪混雜。最為利害。或雖不破。而淚多者。如漿

醫通卷之八

目障不痛

目赤

七

汁者難治。急宜酒煎散去。防已牛旁加羌活。水賊奴以葱艾護。以清涼膏。或專以生地黃搗爛作餅。烘熱貼太陽穴及眼胞上。一日數換。以散其血。如無生地黃。用芙蓉葉搗爛烘貼。乾者用雞子清調之。若眼眶青黑。搗生菜菹護貼。切宜避風。忌口痛甚。酒煎散加沒藥。漸生腎障者。犀角地黃湯。赤芍加大黃。當歸。柴胡。連翹。甘草。若至血熱。變生白翳。不痛為不治也。然振外障證。○目被物撞。弱而結為外障也。與傷在膏上。急者不同。初撞觸時。亦有珠疼。漸脹之苦。為其

傷輕而痰自潛消。故痛雖輕而不戒。禁有所觸。發其火。致水不清。氣滯絡滿。而生外障者。神消散去。蒼朮加石決明。兼皂莢丸。凡外障結而珠疼。致頭疼及腫脹者。皆是惡證。防變急宜治之。

為振內障證。○因病目再被撞打。變成內障。日夜疼痛。淹淹障生。赤膜遮目。不能視三光。亦如久病內障。皂莢丸合生熟地黃丸。物損真睛證。○謂被物撞打在風輪。傷有大小。色有黃白。黃者害速。白者稍遲。若觸膏及破者。必有膏汁。

醫通卷之八

醫外障

醫障

七

或青黑。或白如痰者。流出為患最急。縱然急治。瞳神雖在。亦難免欬側之患。如草木刺。金石屑。前葉尖。鍼尖。觸在風輪。必曉夜疼痛。難當。急宜取出。遲則結成黃白。類如粟。瘡銀星之狀。緣膏水結滯而障生。先去物而治障。若傷在氣輪皮內。取遲者必有痰血灌睛。取去物而先導之。後治餘證。若視昏者。瞳神有大小。欬側之患。久而失治。目必枯凸。大凡此病。不論大小。黃白。但有淚流。赤腫等證者。急而有變。珠疼頭重者。尤急。素有風熱。火斷喪之人。病已內積。因外傷激

動其邪。乘此為害。痛其便。請者最凶。

飛絲入目證。謂風颺游絲。偶然觸入目中。而作痛也。若野蠶蜘蛛木蟲之絲。患尚遲。若遇金蠶老鶴絲。其目不出三日。逆裂。治飛絲入目。方用頭垢點入眼中。柘樹漿點過。綿裹箸頭。蘸水於眼上。繳拭涎毒。火麻子一合。杵碎。井水一盞。浸攪。却將舌浸水中。涎沫自出。神效。一方用茄子葉碎。杵如麻子法。亦妙。飛絲入目。目脹如珠。痛澁不開。鼻流清涕。用京墨濃磨。以新筆塗入目中。閉少時。以手張開。其絲自

醫通卷之八 飛絲入目 物偶入目

成一塊。看眼白上。用線輕輕捲下。未盡再塗。

物偶入睛證。謂偶然被物落在目中。而痛也。切不可乘躁便擦。須按性待淚來滿。而擦則物潤而易出。如物性重。及有芒刺。而不能出者。急令人取出。不可揉擦。擦則物愈深入。而難取。至若入深。輕翻上。取之不取。則轉運阻礙。氣滯血凝。而病變。芒刺金石。稜角之物。失取。礙久。及擦重者。則壞損輪膏。如痕癢。凝脂等病。輕則血瘀水滯。為痛為障等病。有終不得出。而結於脾內者。必須翻之。尋看。因其證而治之。

張氏醫通 卷八

眯目飛揚證。因出行間。風吹沙土入目。頻多揩拭。

以致氣血凝滯。而為病。初起淚出。急瀉漸重。結為障。當辨形證。施治。初起將綿卷。簪脚。擦撥出塵物。久者翻轉。睥驗看。有痕處。刺洗至平。不須吹點。物落眼中。用新筆蘸之。出。治稻麥。芒人眼。取蟻蟻。以新布覆目上。待蟻蟻。從布上摩之。其芒出。著布上。又法。以鴨倒懸。取涎滴入目中。其芒自出。傷寒愈後之病。傷寒病愈後。或有目復大病者。以其清陽之氣不升。

醫通卷之八 昏翳 傷寒愈後之病 症候赤腫

餘邪上走空竅也。其病。翳赤。脹生。昏羞。明。頭腦骨痛。當助清陽。上出。則愈。最忌大黃。芒硝。苦寒通利。犯之。不可復治。

經逆赤腫

女人逆經。血灌瞳神。滿眼赤。瀉者。乃血熱。經閉。過期不行。則血逆行於上。如有努肉。切不可鉤割。只用四物。加行氣破血通經藥。經行。則血自退。勢甚。必加酒大黃。下奪其勢。去火。所以存陰。正為肝血虛。少。不得。不以退火為急務。火不下奪。則凌燄。真陰陽愈。亢。

五八五

而陰愈竭矣。人但知因物之補血。孰知大黃為補血哉。若因其虛而用補藥。非徒無益。真是抱薪救焚矣。

妊娠目病

妊娠目病。須分氣分血分。氣分則有旋暈泛起。瞳神散大等證。血分則有瘀血凝脂等病。蓋其陰陽滯滯。與常人不同。內伐恐傷胎泄氣。不伐則病又不除。然必善施內護外劫之法。則百發百中矣。

產後目病

產則百脈皆動。邪易以乘。肝部發生之氣甚弱。而膽

醫通卷之八 妊娠目病 產後目病 五七

失滋養。精汁不盛。則目中膏液皆失化源。所以目病者多。皆內不足所致。大抵產後病宜早治。莫待其久。久則氣血定而病深。治亦不易。其外證易知者。人皆知害而早治。其內證害緩者。人多忽之。比其成也。悔無及矣。

痘疹餘毒證

痘瘡入眼。其痘疹初生。眼閉不開。眼上即有痘瘡。點在黑睛上者。急取益母草煎湯薰洗。日三度。更以鱉血點之。忌口及夜啼。乳母亦忌口。須痘瘡痊。可其眼

漸開。眼中之痘亦愈矣。初起痘瘡入眼。決明散蜜蒙散。痘瘡入眼成翳者。殺精散。神功散。選用丹方。用望月砂末。生雞肝研爛。飯上蒸熟。每日空心食之。効。大抵治之早。則易退。而無變。遲則退遲。今人但見痘後目疾。便謂不治。不知但瞳神不損者。縱久遠。亦有可治之理。惟久而血定精凝。障翳沉滑。損者為不治耳。倪仲賢云。痘疹餘毒所害者。與風熱不制之病。稍同而異。總以羚羊散主之。便不硬者。減硝黃。未滿二十一日而病者。當消毒化斑為主。斑後風熱

醫通卷之八 痘疹餘毒證 胎風赤爛 五八

醫膜。氣暈遮睛。瀉青丸瀉之。大効。痘疹瘡落盡。肌體肥壯。眼中忽然紅色。乃餘毒鬱結而發出。此證最劇。失治多能害目。只用車前草搗水。頻頻灌之。務却肝經之熱毒。洗以益母草。點以鱉魚血。胎風赤爛證。此證有三。一為血露入眼。洗不乾淨。而赤爛。生菜菹搗汁點之。一為在母腹中時。其母多食毒毒辛熱。生後百日而赤爛。犀角地黃湯加黃連。母子俱服。一為乳母壯盛。乳頭脹滿。乳汁酒射兒眼中。而赤爛。黃連湯拭淨。一味煨過。爐泔石吹點。

小兒疳眼證。皆由多食傷脾。腹脹。午後發熱。至夜方退。日久髮稀。作瀉。瀉甚則渴。食積發熱。既久則肝膽受傷。白仁。血色漸生。腎膜遮滿。黑珠突起。如黑豆。如香菰之狀。次明雞肝散。或羊肝蘸夜明沙食。或綠蓉一兩。饅頭去餡。裏煨。外黑盡。內通紅。取出。用蜜陀僧煨。夜明沙等分。為末。煮棗肉搗丸。黍米大。每服二三十九。量兒大小。空心米湯下。切宜忌口。膜用人乳類點自去。若至聲啞。口乾。脚手俱腫。十難救一。

因風證

醫通卷之八 小兒疳眼 因風證 七九

因風者。謂患風人病。目也。風在五行。為木。在藏。為肝。在竅。為目。本乎一氣。故患風人。未有目不病者。然必因其故而發。有日淺而鬱。未深為偏。喎歪斜者。有入脾而脾反淫。勝赤爛者。有血虛筋弱而振搖者。有不禁而反傷精神。及恣燥嗜熱。繃鬱而為內障者。有風盛血滯。結為外障。如努肉等證者。各因其證。而伐其本。內外治法不同。大抵風病目者。當去風。為先。風不去。目病終無不發之理。

因毒證

因毒者。謂人生瘡瘍。腫毒。累及目。毒在病毒之時。治毒愈。而目亦愈。若毒愈。而目不愈。者。乃毒入至高之深處。難以自退。當瀆其本。澄其源。毒深者。有瘀滯之變。

因他證

因他證。而害及目。所致不同。如傷寒。陽證。熱鬱。蒸損。瞳神。內證也。熱盛。滯赤。痛淚。滿者。外證也。陰證。脫陽。目盲。內證也。眼。寸溫熱之劑多。而火燥。赤滿者。外證也。瘧疾之熱。損瞳神。內證也。火滯於血。而赤滿。

醫通卷之八 因毒證 因他證 八

外證也。瀉利後。昏眇。為穀氣乏。氣傷。不能發生。內證也。山嵐瘴氣。自氣。氣蒙蔽。正氣。外證也。蟲脹中。滿赤痛者。陰虛難。湯邪。內證也。氣證多。變弱證多。昏花。皆內證也。痰證之膩沫。火證之赤滿。皆外證也。當尋其源。而治之。

時復證

目病不治。忍待自愈。或失其宜。有犯禁戒。傷其脈絡。遂至深入。又不治之。致搏決不得。發散。至其年月。如期而發。當驗其形。症。綠脈。別何部分。然後治之。

七竅門下

耳

經云。腎氣通於耳。腎和則耳能聞五音矣。○狗蒙招尤。日冥耳聾。下虛上實。過在足少陽厥陰。其則入肝。○所謂耳鳴者。陽氣萬物盛上而躍。故耳鳴也。○所謂浮為聾者。皆在氣也。

趙以德曰。耳者腎竅。足少陰經之所主。然心亦寄竅於耳。在十二經。不足太陽手厥陰外。其餘十一經脈絡。皆入於耳中。蓋腎治內之陰。心治外之陽。合

醫通卷之八 耳

全

天地之道。精氣無不變通。故清淨精明之氣。上走空竅。耳受之而聽。所謂靈樞云。腎氣通於耳。腎和則耳聞五音矣。五藏不和。則七竅不通。故凡一經一絡。有虛實之氣。入於耳中者。皆足以亂主竅之精明。而兼至聾。此言暴病者也。若夫久聾者。於腎亦有虛實之異。左腎為陰。主精。右腎為陽。主氣。精不足。氣有餘。則聾為虛。其人瘦而色黑。筋骨健壯。此精氣俱有餘。固藏閉塞。是聾為實。乃高壽之兆也。此因稟賦使然。不須治之。又有乍聾者。經云。不知調陰陽。七損八

益之道。早喪之節也。其年五十體重。耳目不聰明矣。此亦無治也。惟暴聾之病。與陰陽隔絕之未。其經脈欲行而未通。衝擊其中。鼓動聽戶。隨其氣之微甚。而作嘈嘈風雨諸聲者。則可隨其邪以為治。外此又有耳獨風邪。與氣相擊。其聲嘈嘈。眼如見火。謂之虛鳴。熱氣乘虛。隨脈入耳。聚熱不散。膿汁出焉。謂之膿耳。人耳間有津液。輕則不能為害。若風熱搏之。津液結。輒成核塞耳。亦今暴聾。謂之耳耳。前是數者。腎脈可推。風則浮而盛熱。則洪而實。虛則濇而濡。風為之疎。

醫通卷之八 耳

全

散。熱為之疎。利。虛為之調。養。邪氣並退。然後以通脈。調氣安腎之劑治之。羅謙甫云。夫暴聾者。由腎虛風邪所乘。搏於經絡。隨其血脈。上入耳。正氣與邪氣相搏。故卒聾也。○風虛耳聾。排風湯。桂枝散。○腎藏風虛。黃耆丸。兼氣虛。去附子。加肉桂人參。○肝腎虛火。薄荷散。○風熱耳聾。犀角飲子。○厥聾。經云。暴厥而聾。偏閉塞不通。內氣暴薄也。復元過氣散。去白牽牛。加全蠍。石菖蒲。川芎。生薑。葱白。吞養正丹。○凡治耳聾。皆當調氣。肝氣逆

則頭痛耳聾頰腫。四物湯加肉桂。吞龍會丸降火。及復元通氣散調氣。○耳聾有溼痰者。淡痰丸下之。○耳聾而頰黑者。為精脫腎虛。燒腎散。○耳聾多恐者。為肝虛。溫膽湯下。養正丹。○外治用通神散。草蓆丸。一方用地龍三枚。鹽少許。同入葱管內。化水滴耳中。三五日効。一法用磁石豆大一塊。陵鯉甲三片。燒存性。綿裹塞耳中。口銜生鐵少許。覺耳中如風雨聲即愈。

耳鳴○經云耳者宗脈之所聚也。故胃中空則宗脈

醫通卷之八 耳鳴

虛。虛則下溜。脈有所過。故耳鳴。又云液脫者。腦髓消。筋疲耳數鳴。凡此皆耳鳴之屬虛者也。經云太陽所謂耳鳴者。陽氣萬物盛上而躍。故耳鳴也。又云厥陰之脈。耳鳴頭眩。又云少陽所至為耳鳴。治以涼寒。凡此皆耳鳴之屬實者也。○王汝明曰耳鳴如蟬。或左或右。或時閉塞。世人多作腎虛治不効。殊不知此是痰火上升。鬱於耳中而鳴。鬱甚則閉塞矣。若平昔飲酒厚味。上焦素有痰火。清痰降火為主。大抵此證。先因痰火在上。又感惱怒而得。怒則氣上。少陽之火客

於耳也。若腎虛而鳴者。其鳴不甚。其人多慾。當見虛勞等證。○喻嘉言曰。凡治高年腎氣逆上而耳鳴。當以磁石為主。以其重能達下。但性主下吸。不能制肝木之上吸。更以地黃龜膠羣陰之藥補之。五味山英之酸以收之。令陰氣自旺於本宮。不上觸於陽。或由是空曠無礙。豈更艱於遠聽哉。丹溪取通聖散。治飲酒過度而耳鳴。亦無確見。惟淡痰丸一方。少壯用之多効。以黃芩大黃沉香之苦。最能下氣。磁石之重。墜大約與磁石相倣也。○薛立齋云。若血虛有火。用四

醫通卷之八 耳鳴

物加山梔柴胡。若中氣虛弱。補中益氣。如山梔丹皮。若因怒便聾。而或耳鳴。屬肝膽氣實。小柴胡加芎歸山梔。若午前甚者。陽氣實熱也。小柴胡加黃連山梔。午後甚者。陰血虛也。四物加白朮茯苓。若腎虛火動。耳中開闔然。是無陰也。加減八味丸。○腎虛耳中潮聲。蟬聲無休止時。妨害聽聞者。當墜氣補腎。正元散。下黑錫丹。開進安腎丸。○腎藏虛風耳鳴。夜間睡著如播戰鼓。四肢掣痛。耳內覺有風吹奇癢。黃耆丸。四生散。選用。

耳腫痛。屬少陽相火。犀角飲子。加腦麝為丸。經云少陽之勝耳痛。治以辛寒是也。耳內痛生瘡。用鼠粘子。連翹。歸芍。芩連。甘桔。生地。桃仁。黃耆。柴胡。草龍。膽之類。耳溼腫痛。用涼膈散。加羌防荆芥。外用龍骨黃丹等分。枯礬減半。加麝少許。吹入。或龍骨黃丹。乾麝脂為末。亦佳。或用五倍子燒灰。同枯礬吹之。

耳癢。耳癢屬少陽三焦。或足厥陰肝經血虛風熱。或怒動肝火而致。若發熱熾痛。屬三焦厥陰風熱。用柴胡清肝散。梔子清肝散之類。慎不可專治其外。復

醫通卷之八 耳腫痛 耳癢 耳膿

五

傷氣血也。有因腎虛風熱作癢。空傷成瘡者。六味丸加白蒺藜。

耳中癢。腎家有風。四生散。每作時服。二三劑即瘥。

耳膿者。淫熱聚於耳中也。復元通氣散。如前加減。外以五倍子全蠍枯礬為末。入麝少許。吹入。或橘皮燒灰存性。入麝少許。先以綿拭耳內膿淨。吹之。如壯盛之人。積熱上攻。耳中出膿水不瘥。涼膈散。瀉之。耳中叮嚀。耳鳴耳聾。內有汚血。外用萊菔搗汁。研麝少許滴入。餘法與耳聾相參治之。

蟲入耳中。將生薑擦貓鼻。其尿即出。取尿滴耳中。蟲即出。或用炒芝蔴枕之。蟲亦出。耳中釘物不可出。以弓弦或錢串繩。剪令頭散。蘸好膠著耳中。使其物粘之。徐徐引出。効。

薛立齋治一男子。每交接。耳中癢痛。或水出。以銀簪探之。甚喜陰涼。此腎經虛火。用加減八味丸而愈。

又治一婦。因怒發。每經行。兩耳出膿。兩太陽作痛。以手按之。痛稍止。怒則胸脇乳房脹痛。或寒熱往

醫通卷之八 蟲入耳中

六

來。小便頻數。或小腹脹悶。皆屬肝火血虛。加味道遙散十劑。諸證悉退。以補中益氣加五味而痊。

鼻

經曰肺開竅於鼻。肺氣通於鼻。肺和則鼻能知臭香矣。五氣入鼻。藏於心肺。有病而鼻為之不利也。西方白色入通於肺。開竅於鼻。藏精於肺。肺主臭。在藏為肺。在竅為鼻。陽明之脈。挾鼻絡目。膽移熱於腦。則辛頰鼻淵。

經云其宗氣走於鼻而為臭。夫宗氣者胃中生發之氣也。因饑飽勞役。損其脾胃。則營運之氣不能上升。邪塞孔竅。故鼻不利而不聞香臭也。麗澤通氣湯時

醫通卷之八 鼻

五七

值寒月必須發散。以加麻黃細辛之類於升麻湯內。春夏可用葱白白芷之屬。佐以枯荈蘇葉。多加桔梗為舟楫。庶或成功。已經發散。未得全開。脈洪有力。口乾鼻燥者。君以辛涼清之。酒荈梔子薄荷之屬。仍佐荆防升芷。不可驟用寒涼也。丹溪云鼻為肺竅。肺家有病而鼻為之不利也。有寒有熱。暴起為寒。久鬱成熱。寒傷皮毛。氣不得利而壅塞。熱壅清道。氣不宣通。先以葱白白芷香豉羌防紫蘇細辛辛芫之屬。表散後以酒炒荈薑汁炒黑山梔生甘草石膏薄荷

川椒之屬清火自愈。近世以辛荊仁治鼻塞不聞香臭。無問新久寒熱。一槩用之。殊不知肺胃陽氣虛衰。不能上透於腦。致濁陰之氣。上干清陽之位。而窒塞者。固宜辛荊之辛溫香竅。以通達之。若溼熱上蒸。蘊釀為火。而窒塞者。非山梔仁之輕浮清燥。不能開發也。至於風寒鼻塞。重則麗澤通氣。輕則葱白香豉細辛羌活薄荷荆芥之屬。隨寒熱輕重而施。可不審權度而混治哉。王汝言曰鼻塞不聞香臭。或遇冬月多塞。或畧感風寒便塞。不時舉發者。世俗皆以為

醫通卷之八 鼻

六八

肺寒而用解表通利辛溫之藥。不効。殊不知此是肺經素有火邪。火鬱其甚。故遇寒便塞。遇感便發也。治當清肺降火為主。而佐以通利之劑。若如常鼻塞不聞香臭者。再審其平素。只作肺熱治之。清金瀉火消痰。或丸藥嚙化。或末藥輕調。緩服久服。無不效也。若其平素原無鼻塞。舊病一時偶感風寒。而致窒塞聲重。或流清涕者。作風寒治。薛立齋云前證若因饑飽勞役所傷脾胃。孔竅發之氣不能上升。邪塞孔竅。故不利而不聞香臭。宜養脾胃。使陽氣上行。則鼻通矣。補

中益氣加辛荑山梔

鼻鼈。肺氣注於鼻。上榮頭面。若風寒客於頭腦。則氣不通。久而鬱熱。搏於津液。濃涕結聚。則鼻不聞香。臭遂成。鼈芎藭散。外用千金搐鼻法。或瓜蒂黃連赤小豆為散。入龍腦少許。吹鼻中。水出鬱火即通。不應非火也。乃溼也。瓜蒂熬蘆皂莢為散。入麝腦少許。吹鼻中去水。以散其溼。

鼻鼈。鼻出清涕也。風寒傷皮毛。則腠理鬱閉。宜疎風清肺。香蘇散加川芎蜀椒細辛桂訶子不應非。

醫通卷之八

鼻鼈

全元

風也。乃寒也。辛夷散去水通防風升麻。藥本加桂附。蔓荆訶子白朮。如血與涕俱出。謂之鼈。宜和營降火。當歸內補建中湯。加香豉。童便最捷。後以六味合生脈調之。鼻塞腦冷。清涕出。千金通草辛荑搐鼻法。就鼻中瘻肉不得息。用礬石熬蘆散吹之。鼻淵。鼻出濁涕。即今之腦漏是也。經云。腦移熱於腦。則辛頰鼻淵傳為。衄。膜目。要皆陽明伏火所致。宜風藥散之。辛荑散加蒼耳薄荷。夏月加黃芩石膏。不應非火也。上。下。海。疾。溼。熱。也。雙解散加辛荑。

鼻淵鼻鼈。當分寒熱。若涕濃而臭者為淵。屬熱。清涼之藥散之。若涕清而不臭者為鼈。屬虛寒。辛溫之劑調之。鼻中時時流臭黃水。甚者腦亦時痛。俗名控腦砂。用絲瓜藤近根三五尺許。燒存性。為細末。酒調服即愈。鼻淵腦漏。用生附子為末。煨葱涎和如泥。夜間塗湧泉穴。一方以老少年陰乾。有嘴壺內燒烟。以壺嘴向鼻。薰之。左漏薰右。右漏薰左。一方以石首魚腦煨過。和生白礬腦麝。搗之一法。用白鯨頭一枝。炙燥為末。放火在有嘴壺內。蓋好。以嘴向鼻。吸烟。

醫通卷之八

鼻淵

全元

薰之。分七日薰。燒完即愈。鼻瘻肉。上焦積熱。鬱久而生。有諸中而形諸外。必內服清火利膈藥。宜涼膈散加減。須斷酒厚味。韓氏云。富貴人鼻中肉。資臭不可近。痛不可揉。束手待斃者。但以白礬末加阿魏腦麝少許。吹其上。項之。化水而消。內服勝溼瀉肺之藥。此厚味擁熱。蒸於肺門。如雨霖之地。突生芝菌也。瘻肉與鼻痔大同小異。痛極而不下垂者為瘻肉。此血熱勝也。阿魏為血積之嚮導。白礬為滌垢之專藥。兼腦麝以開結利竅也。鼻

痔則有物下垂而不痛。乃溼熱勝也。胃中有食積。熱痰流注。內服星半。蒼朮酒洗。芩連神麴。辛荑。細辛。白芷。甘草。消痰積之藥。外用膽礬。枯礬。辛荑。杏仁。細辛。杏仁為散。入腦。麝少許。雄黑狗膽。或豬脂和研。綿裹。內鼻中。頻換自消。鼻中生瘡。用雄黃。白礬。瓜蒂。細辛。為散。搐鼻。若鼻中窒塞不通。用苦丁香。母丁香。赤小豆。為散。吹鼻中。皆外治良法也。

鼻瘡。內服甘露飲。加犀角。胡連。柴胡。虛加人參。外用黃檗。苦參。檳榔。為末。豬脂調敷。或清黛。槐花。杏仁。

醫通卷之八

鼻瘡

生

輕粉。枯礬。研敷。

鼻疳。內用椿根。葱白。豉。川椒。以清泔水三升。和醋一盃。煎成。入鹽少許。服。有惡物下。即効。外用草烏。燒灰。麝香。等分。研極細。以少許。傅瘡上。

鼻乾無涕。宜犀角。黃耆。木通。杏仁。麥冬。炙甘草。升麻。高根。桑皮。石膏。硃砂。積熱。加牙硝。大黃。

鼻痛。風火鬱於上。則痛。初宜升麻。葛根。葱白。白芷。散之。有氣道壅塞而痛。宜川芎。葛根。甘草。苦梗。山梔。薄荷。薑。棗。葱白。痛久。服藥不應。時痛劇。時向安。或兼。

兩頰紫赤。此為溼熱。滯宜犀角。玄參。連翹。山梔。丹皮。赤芍。生甘草。之類。肺受風。面枯色頹。時赤。皮膚乾燥。鼻塞。乾痛。此為虛風。白鮮皮。麥冬。茯苓。杏仁。桑皮。白芷。細辛。石膏。煎服。卒食物。從鼻中縮入。腦中。介介。痛不出。以牛脂。或羊脂。如指大。納鼻中。以鼻吸。取脂入。須臾。脂消。則物隨脂俱出也。

鼻赤。俗名酒醺鼻。乃血熱入鼻也。多飲酒人。邪熱薰蒸。肺竅。伏留不散。故見於鼻。或肺素有風熱。雖不飲酒。其鼻亦赤也。宜用枇杷葉。拭去毛。生煎濃湯。候。

醫通卷之八

鼻赤

生

冷調消風散。食後。臨卧。服。或服瀉青丸。或同薑汁。炒黑山梔。杏仁。泥。等分。蜜丸。服之。并用白鹽。時時擦之。外治。以生白礬。硫黃。玄明粉。等分。為散。入麝少許。擦之。或用硫黃。輕粉。杏仁。為散。臨卧。時。以津唾。調塗鼻上。或用硫黃。入大葉。頭內。煨。罌塗之。或用生礬。研末。每洗而時。置掌中。滴酒。擦患處。數日。即白。或用硫黃。一兩。輕粉。白礬。各五分。為末。用燒酒。一碗。入酒壺。將藥盛。絹囊中。懸空。壺內。熱湯。浸壺。慢火。煨一二時。取出。放冷。日用燒酒。塗。夜用沉底藥末。敷。

鼻紫黑。諸陽皆聚於頭。則面為陽中之陽。鼻居面之中央。而陽明起於頰中。為至清至精之分。多酒之人。酒氣熏蒸。而鼻得酒血。為極熱。熱血得冷。為陰所搏。結滯不行。故先紫後黑。當用山梔仁。薑汁浸炒。黑二兩。入乾薑炮黑二錢。連翹仁一兩。為末。蜜丸。臨臥燈心湯服二錢。半以清肺家血中之熱也。

江應宿治一人。鼻塞氣不通。利濁涕稠粘。屢藥不効。已經三年。其脈兩寸浮數。曰。此火鬱也。患者曰。向作腦寒。主治子何懸絕。經云。諸氣臍鬱。皆屬於

醫通卷之八 鼻紫黑

生

肺。越人云。肺熱甚。則出涕。乃熱鬱滯氣。壅塞不通也。投以升陽散火湯。數劑而病如失。

口

口者脾之所主。胃與大腸脈之所挾。經云。脾氣通於口。脾和則口能知五味矣。此脾之主於口也。又云。胃足陽明之脈。挾口下交承漿。又云。大腸手陽明之脈。挾口交人中。此胃與大腸之脈挾於口也。脾熱則口甘。肝熱則口酸。心熱則口苦。肺熱則口辛。腎熱則口鹹。胃熱則口淡。口甘。經云。有病口甘者。此五藏之溢也。名曰脾瘴。治之以蘭除陳氣也。蘭香飲子。若脈弦滑。兼嘈雜。屬痰火。滾痰丸。此指實火而言。平

醫通卷之八 口

生

人口甘或渴。或小便亦甜而濁。俱屬土中溼熱。脾津上乘。久之必發癰疽。須斷厚味。氣膈服三黃湯。加蘭葉白芍生地。燥渴甚者為腎虛。日服加減八味丸。可保無虞。中消脾液上乘。口甘者。蘭香飲子。老人虛人脾胃虛熱。不能收斂津液。而口甘者。當滋補脾氣。補中益氣去升柴。加蘭香煨葛根。口苦。經云。有病口苦。名曰膽瘴。夫膽者。中精之府。五藏取決於膽。咽為之使。此人數謀慮不決。故膽虛氣上溢。而口為之苦也。龍膽瀉肝湯。或小柴胡加麥冬。棗仁。不應本方

加川連膽草。口酸肝膽實熱也。佐金丸加神麴草
龍膽。口辛肺氣上溢也。生脈散加桑皮地骨皮黃
芩。口鹹腎液上乘也。六味地黃丸加五味烏鰂骨
。口淡為胃熱而有虛實實則甘露飲加廣藿香病
後胃虛口淡。六君子加黃耆當歸。口澹肝邪逆於
肺氣虛火旺也。黃芩葛根防風薄荷栝蒌茯苓。口
瘡經云膀胱移熱於小腸。腸腸不便上為口瘡。蓋小
腸者心之府也。此舉邪熱之一端耳。心屬君火。主五
藏六府之火。故諸經之熱皆應於心。心脈布舌上。脾

醫通卷之八

口

六

脈布舌下。二經之火為病皆當用寒涼施治。但有涎
者兼取其涎。若元藏虛冷。上攻頭熱。足冷口瘡。用附
子理中湯。連理湯。併用當歸附子蜜煎含嚥。有用生
附子末塗脚心者。若此之類皆是治龍火之法。陰邪
上迫心肺之陽不得下降。故用溫熱主治。或散於上
或散於下。隨其攸利。胃中有熱。脈洪大而實者。或
涼膈散金花丸。并用黃檗一味。蜜炙含之。忌犯酒醋
犯之難愈。又好飲酒人多有此證。易老用五苓散
導赤散相和治之。服涼藥不愈者。此酒色過度勞

役不睡。舌上光滑而無皮。或因憂思損傷中氣。虛火
泛上無制。必用理中湯。甚者加附子。并用蜜煎附子
嚥之。口瘡以甘草半寸。白礬錢許。含化嚥津。口
瘡久不愈。以五倍子末搽之。或煎湯漱。或煎湯泡白
礬。蓋酸能收斂也。口瘡甚者。含焰硝硼砂。勿開
口。并用南星末醋調貼足心湧泉穴。以引熱下行。
又方。五倍子一兩。蜜炙黃檗滑石各半兩。銅絲三錢。
麝香少許。為末搽之。舌瘡口破疼痛。以巴豆半枚
生研和米飲一豆大。杵和貼印堂對額間。約半刻許。

醫通卷之八

口

六

覺紅就去。不可泡起。小兒減半。隨即痊愈。戴復庵
云。下虛上盛。致口舌生瘡。宜用鎮墜之藥。以蘇子降
氣湯。或鹽湯下養正丹。口臭年高水弱。奉養太過。
厚味及服大補陽藥。口糜臭不可近。甘露飲加犀角
茵陳及水煎香薷汁含之。徐徐嚥下。口中如膠而臭。
知母地骨皮。桑皮山梔麥冬甘草食鹽煎湯。嚥下。壯
盛之人涼膈散甚佳。痰壅氣濁而臭。宜鹽湯探吐之。
子知治一男子。二十餘歲。病口中氣出。臭如登廁。
夫肺金本主腥。金為火所乘。火主臭。應使如是也。

久則成腐腐者腎也此亢極反兼水化也病在上宜湧之以瓜蒂散湧而去其七分夜以神祐九瀉川散下五七行比且而臭斷但藥性獷悍不宜製用

醫通卷之八

九七

齒 齒生 骨槽風

齒統屬足少陰腎經分上下齦上齦屬足陽明胃經下齦屬手陽明大腸經男子八歲腎氣實髮長齒更三八真牙生五八齒槁八八則齒髮去女子以七為數蓋腎主骨齒乃骨之餘髓之所養故隨天癸之盛衰也。東垣云齒者腎之標口者脾之竅諸經多有會於口者下齦乃手陽明大腸脈之所過惡熱飲而喜寒上齦乃足陽明胃脈之所貫喜熱飲而惡寒牙者腎之標實則堅牢虛則浮動熱則袒動作痛不已

醫通卷之八 齒

九八

其痛不一有惡熱而作痛者有惡寒而作痛者有惡寒又惡熱而作痛者有牙齒動搖而作痛者有齒袒而作痛者有齒齦為疳所蝕缺少血出而作痛者有齒齦腫起而作痛者有脾胃中有風邪但覺風而作痛者有胃中氣少不奈於寒袒露其齒作痛者有為蟲蝕色變而作痛者有牙齒疼痛而臭穢之氣不可近者痛既各異豈可一藥而盡之哉

薛立齋云溼熱甚而痛者承氣湯下之上下牙痛不可忍牽引入腦或喜寒惡熱脈洪數有力者涼膈散

倍酒蒸大黃瀉之大腸熱而齒齲腫痛清胃散火鬱而痛者越鞠丸解之腎經虛而痛者六味丸加骨碎補腎經虛寒而痛者八味丸加細辛其屬風熱者羌獨荆防芎辛薄荷生地之類水煎漱嚙不愈茵陳散風毒及熱壅上攻牙齲痛或齲縫有紅肉弩出消風散臨臥半漱半服風寒入腦者羌活附子湯○牙痛用清涼藥更甚者從治之草撥川椒薄荷細辛龍腦青鹽為末擦之○得熱而痛得涼則止者小承氣湯加甘草川連○凡齒痛遇勞即發或午後甚者皆脾

醫通卷之八 齒

九

胃虛熱補中益氣下六味丸○若齒齲腫痛焮赤頰頰此胃經風熱犀角升麻湯○若善飲者齒痛頰頰焮腫此胃經溼熱清胃散加葛根○因服補胃熱藥致上下牙疼痛不可忍牽引頭腦滿面發熱大痛乃手陽明經中熱甚而作其齒喜冷惡熱清胃散加藿香寒熱皆痛當歸龍膽散上邊痛倍升麻下邊痛倍白芷○胃中實熱太甚口臭不可近牙根疳蝕血出乃恣食肥甘美酒所致清胃散加茵陳香薷少佐白豆蔻先以熟大黃瀉一二次使胃中溼熱去而齒自

安矣○腎虛牙浮而痛甚則憎寒壯熱如欲脫之狀小安腎丸還少丹間進黑錫丹○有房勞惱怒牙即動搖長出服補腎清胃藥俱不効者此腎經火邪盛也宜酒黃檗三錢青鹽升麻各一錢且漱且嚙以攝之或生地黃兩許骨碎補三錢同細辛一分秦椒七粒酒水浸搗罌煎入青鹽少許如上且漱且嚙服之良○牙疳腫腐作痛人中白青黛水片玄明粉為散摻之小兒好食糖霜生疳治之不愈者以石蜜不時嚙之糖因煎煉而助溼熱石蜜不經火熬其性本寒

醫通卷之八 齒

百

故能化疳專取同氣之相感也
蝮蛙○蝮蛙數年不愈當作陽明畜血治桃核承氣為細末煉蜜丸如桐子大服之好飲者多此屢服有効○局方引涎止痛方川椒露蜂房微炙等分為末水煎入鹽少許漿熱頻漱冷即吐出或用蟾酥銀硃摻和為丸如茶服于大每用一丸搽患處便不疼至三九吐濃涎數日即愈○又用不蛀皂角一莢去皮子於皂子處安巴豆一粒鹽泥固濟燒灰研細末用剉耳子抄少許填入蛀孔內白芷細辛煎漱或溫米

醋漱出蟲自愈。或川食鹽之。則滴漱二三次以攝其虛陽其痛即止。但可暫用。以其能損齒也。

牙齒動搖。還少丹常服。或六味丸加骨碎補。陰虛內熱者。甘露飲。外用五倍子散。烏金散。長春牢牙散。

齒間肉壅口不能開。水漿難入。以牙硝煎湯漱之。一法用皂白二礬湯漱之。一法用五倍子煎湯漱之。一法以熱醋漱之。

骨槽風。生於耳前頰頰痛。引筋骨寒熱如澹。牙關緊閉不能進食。不待腐潰而齒便脫落。此風毒竄入。

醫通卷之八 齒疔 骨槽風

百

骨槽所致。初則堅硬難消。急宜艾灸。其外鍼刺齒齦。以泄其毒。用冰硼玄明粉為散吹搽。內服降火化痰消腫之劑。久則瘡口難合。非參耆歸芍補托兼肉桂冬味之類。不能破結斂肌。其治法外科正宗頗詳。湯醫宜參究之。若腐腫不消。虛熱不退。形焦體削者。不治。

髭髮

經云。腎者封藏之本。精之本也。其華在髮。多食甘則骨痛而髮落。○髭鬚黃者多熱。多氣白者少血。多氣黑色者多血。少氣美眉者太陽多血。通髯極鬚者少陰多血。美鬚者陽明多血。○髮黃白。七寶美髯丹。○髮白鬚黃。髮落不生。脈弦。皮毛枯槁。是營衛氣衰。黃耆建中下六味九髮脫落。及臍下痛。是脾腎氣衰。不能生長。真陰四君子加熟地。○染鬚用烏金散。烏金丹。赤金散。皆不傷髮而極効。一法棟上好茄棵。留

醫通卷之八 髭髮

百

初生第一枚茄子。傍蒂上而挖去一塊。嵌入水銀三分。仍以挖下者掩上。筌好。餘花摘去。勿令結子。久之茄中悉化為水。取貯鉛罐中。以水浸確之半。勿令乾。鬚梢一沾。全鬚盡黑。

脣

脣屬足太陰陽明脾胃又屬手少陰太陰心脈挾口
統屬衝任二脈上脣挾口屬足陽明下脣挾口屬手
陽明○脣燥則乾熱則裂風則腫寒則揭若脣腫起
白皮皴裂如蠶繭者名曰繭脣有脣腫如繭如癩者
或因七情火動傷血或因心火傳脾或因厚味積熱
傷脾大要審本證察兼證清胃氣生脾津或兼滋腎
則燥自潤火自降風自息腫自消若患者忽畧治者
不察妄用清熱清毒之藥或用藥線結去反為翻花

醫通卷之八 脣

目

敗證矣○腎虛脣繭時出血木內熱口乾吐痰體瘦
六味丸去萸加麥冬不應用加減八味丸○肝經怒
火風熱傳脾脣腫裂或患繭脣柴胡清肝散○胃火
血燥脣裂為繭或牙齦潰爛作痛清胃散○風客於
脾經脣燥裂無色犀角升麻湯去白附子加枳殼石
斛○婦人鬱怒肝脾受傷多有此證逍遙歸脾小柴
胡選用○脣燥口乾生瘡年久不愈外用橄欖燒灰
研末豬脂調塗○治脣緊裂生瘡青皮燒灰敷之○
脣者肉之分也脣反骨肉先死脣青者為筋死

石頭曰脣青有二若脣青爪甲俱青而煩渴引飲者

為熱伏厥陰竹葉石膏湯若脣青厥冷而畏寒振振
欲擗地者為寒犯少陰真武湯脣淡為脫血官十全
大補輩脣赤中帶黃色為脾熱黃芩芍藥湯脣赤而
腫厚潔潔然者雖曰心火亢盛實脾胃中有溼熱當
從清胃散加減治之

醫通卷之八 脣

舌

張三錫曰。心開竅於舌。心火盛則舌乾。或破脈洪實。有力者黃連瀉心湯加減。右脈虛大四肢倦怠。而舌瘡破不愈。屬勞役過度。虛火上炎為患。補中益氣湯。口舌脣疼有瘡。皆心火炎盛。涼膈散。舌瘡風熱。口中乾燥。舌裂生瘡。甘露飲。酒客膏粱積熱內盛。上焦痰實。舌脹腫。涼膈散瀉之。須脈實有力氣壯。乃可。舌強硬如豬脰。以鍼刺舌兩邊大脈。血出即消。勿刺中央。令人血不止。此病人多不識。失治則死。

醫通卷之八 五

五

凡舌腫。舌下必有如蟲形。有頭有尾。可燒釘烙頭。即消。上焦痰熱壅遏。勢挾相火。則病速而危。毒氣結於舌下。復生一小舌。名子舌。脹但脹大而強。無小舌者。名木舌。脹大都痰火為患。緩者用辛涼利氣化痰藥。重者砭去其血。即平。勞神不睡。口舌破者。自當安神養心。作心虛治。心之本脈。係於舌根。脾之絡脈。係於舌傍。肝脈絡於舌本。少陰脈係舌本。厥寒傷於心。脾憎寒壯熱。齒浮舌腫痛。金沸草散漱。日吞一半。吐一半。經驗方。治舌脹大塞口不能飲食。用真蒲

黃一味。頻刷舌上。甚則加乾薑末。從治之。若能服藥。即以川連一味煎濃汁。呷之。以瀉心火。甚者加乾薑從治。舌上有竅出血不止。炒槐花末搽之。病熱極者。多舌出血。有病愈而血不止者。人中白和米片。搽舌即止。舌暴脹大出外。蓖麻子油。蘸作然。燒桐葉之即消。七情所鬱。則舌脹滿不得息。宜舒鬱清上焦。外用川烏南星乾薑末。貼手足心。心熱則裂而瘡。木舌重舌。宜三黃丸及生蒲黃搽之。舌出不收。心經熱甚。及傷寒熱毒攻心。與傷寒後不調攝。

醫通卷之八 五

五

往往有之。宜珍珠末冰片火燬人中白敷之。舌暴腫出口。用巴豆霜以紙卷內鼻中。舌自收。此取辛烈開竅散火。引毒流散之意。與小兒口疳貼額同法。平人舌上稠黑胎垢。拭之不淨。經久不退。且口甜氣穢。便是胃脘發癰之候。與傷寒暴病。府邪內實。迺急宜涼膈散下之。

面

靈樞云十二經脈三百六十五絡其血氣皆上於面而走空竅其精陽氣上走於目而為睛其別氣走於耳而為聽其宗氣出於鼻而為臭其濁氣出於胃走唇舌而為味其氣之津液皆上熏於面而皮又厚其肉堅故天氣甚寒不能勝之也。風邪入皮膚痰飲積府藏則面黧黯脾肺二經風澤搏而為熱淫故面生瘡。面腫曰風兩頰赤腫其狀如癩酒調消風散食後服之或用羌活防風升麻白芷牛旁子之屬甚

醫通卷之八 面

頁

則涼膈散生薑葱豉汗之外杵杏仁如膏加玄明粉硫黃敷之。風熱面腫而痛升麻湯加犀角黃連白芷川芎薄荷荆芥。風熱面腫癩或咽喉不利者犀角升麻湯。虛風證能食麻瞖牙關急搐目內瞤動胃中有風故面獨腫升麻胃風湯。面熱面寒。飲食不節則胃病胃病則氣短精神少而生大熱有時火上行而獨燎其面鍼經云面熱者足陽明病調胃承氣湯加犀角川連。脈數實有力清神茂澤升麻湯加川連甚者涼膈散。欬逆倚息

不得卧面熱如醉此為胃熱上衝熏其面桂苓五味甘草湯加大黃利之。左半邊面及耳熱耳鳴覺從少腹左脇衝上者屬肝火實則當歸龍薈丸虛則加減八味丸虛甚地黃飲子。面寒為陽虛陰寒鬱遏所致升麻湯加熟附子甚者附子理中湯。陽明經虛面熱而赤者補中益氣加熟附子二三分。面赤為邪氣怫鬱在經宜表不宜下。面戴陽下虛也傷寒用四逆湯雜證用地黃飲子。面白善噦脈緊者寒也羌活防風甘草藁本四味瀉足太陽少加附子

醫通卷之八 面

頁

以通其脈悲恐者更加桂附。面目浮腫或紫黑或風刺癢癢消風散加減。面上風癢或如火丹鼠粘子散不應加人參一錢數服即効。面部生瘡或鼻臉赤風刺粉刺百藥不効及面上細瘡常出黃水者竝宜硫黃膏塗之。上焦風熱則面生小瘡通聖散脾胃虛或吐瀉後而目浮腫者脈必緩弱或氣口虛大六君子湯加減。面青肝虛而白肺虛而黃脾虛兩頰紅陰虛。面如漆柴手足少陰氣俱絕為面先死若面黑而不至於枯者六味丸。而塵脫色為肝

木失榮。人參養營湯。面色忽黑。乃因臭氣所衝。而成。或頭痛。或腹痛。或嘔吐。或腹脹。一味香附末。淡鹽湯下三錢。面上豆痕。或斑。野廐。密陀僧細末。夜以人乳調敷。面上雀斑。白丁香。鷹屎。白蜜。陀僧唾調搽之。面上赤斑。癬。鹿角灰。豬脂。調塗。指爪破。而輕粉。研細。生薑汁。調敷。無癢痕。腮腫。屬風熱。乾葛。甘桔。升麻。薄荷。溼熱。脈洪大者。羌活。勝溼湯。加甘桔。黃芩。芍藥。赤小豆末。雞子清。調敷。井底泥。亦得。三因方。凡伸欠。頰車。蹉。但開不能合。以酒飲之。令大

醫通卷之八 面

三頁

醉睡中吹皂角末。搐鼻。嚏透。即愈。後以補中益氣。加骨碎補調之。

咽喉

經云。咽喉者。水穀之道也。喉嚨者。氣之所以上下者也。會厭者。音聲之戶也。懸雍者。音聲之關也。咽與喉。會厭與舌。此四者。同在一門。而其用各異。喉以納氣。故喉氣通於天。咽以納食。故咽氣通於地。會厭管於其上。以司開闔。掩其厭。則食下不掩。其喉必錯。以舌抵上腭。則會厭能閉。其喉矣。四者。交相為用。缺一則飲食廢而死矣。凡經言喉痺者。謂喉中呼吸不通。言語不出。而天地閉塞也。云咽塞。云隘痛者。謂咽

醫通卷之八 咽喉

三頁

喉不能納唾與食。而地氣閉塞也。云喉痺。咽隘痛者。謂咽喉俱病。天地之氣。竝閉塞也。咽喉二竅。同出一腕。異途。施化。喉在前。主出。咽在後。主吞。喉系。堅空。連接。肺本為氣息之路。主出。而不納。咽系。柔空。下接胃本為飲食之路。主納。而不出。當食。言語。則水穀乘氣。送入喉。腕。遂噎。而欬矣。經云。足少陰所生病者。口渴。舌乾。咽腫。上氣。咽乾。及痛。其證。內熱。口乾。而赤。痰涎。湧上。尺脈。必數。而無力。蓋緣腎水。虧損。相火。無制。而然。須用六味丸。加麥冬。五味。大劑。作湯服之。又有

色慾過度元陽虧損無根之火遊行無制客於咽喉者須入味腎氣丸大劑煎成冰冷與飲引火歸源庶幾可救。乳鴛纏喉二種不同腫於喉兩傍者為雙鴛腫於一邊者為單鴛治法用鴛翎蘸米醋攪喉中去盡痰涎後以鴛翎探吐之令着實一咯咯破喉中紫血即潰或玉樞丹磨服毒甚不散者上以小刀刺出紫血即愈古法有刺少商穴甚好刀鍼刺血急則用之然但腫不痛者切不宜用蓋有形而無痛者陽之類也當峻補其陰若刺之反傷陰血必死。纏喉

醫通卷之八 咽喉

重

風證先兩日頭目眩暈胸膈緊塞氣息短促暴然咽喉腫痛手足厥冷氣閉不通飲食不下痰毒壅盛為纏喉風其證最急又有兩塊結於喉傍甚則大如雞卵氣塞不通痰鳴不止者為鎖喉風其證更劇慎勿破破急用土牛膝選粗者兩許勿經水勿犯鐵折斷鴛汁和米醋半盞雞翅毛蘸攪喉中如牙關緊閉者蘸攪兩腮自開後喉中頻攪以通其氣若喉兩傍有塊者涎出自消後以人中白煨過入水片少許吹喉中日吹一次不過三四日愈或硼砂丹湯去頑痰

或荔枝草搗汁和醋含漱或天名精搗自然汁鴛翎掃入去痰或馬鞭草搗汁灌漱倘腫塞不得下者灌鼻取吐以奪其勢然不若土牛膝汁最捷若兩塊湊合喉中痰鳴懸壅上縮不見氣塞不通神丹不可救矣用土牛膝醋攪後以拇指捺其脊上七節兩傍知疼痛者易已甚者以臍臑其當背以手抄兩脇下向土板兩缺盆令胸前凸起則氣伸而得上泄若出涎後涕淚稠粘者風熱也無涕淚者風寒也胸中有結塊者宿食也隨證治之此證雖係時毒邪氣多有

醫通卷之八 咽喉

重

因跌蹶飲食停滯而起者宜用荆防甘桔連翹牛旁薄荷黑參山查內解其毒蓋山查能消食散血破結塊中火與消風散中厚朴同意又有喉疼忽愈毒攻胸膈痛不可忍氣促身熱不能卧者牛旁子貝母醋炒升麻黃藥子乾浮萍黑參生甘草蜜丸噙化七日以後毒深喘甚手足指甲紫者難治吹藥用紫口蛤蚧七枚嫩檳榔七枚文火煨過研細入枯礬一錢以大青魚膽一枚置鍾內晒乾再加膽汁三膽為度加冰片吹之然須戒茶百日後無復發之處。一切喉

喉痛及重舌木舌等症烏龍膏者惟鍼刺血最為上策○咽喉腫痛作渴飲冷大便秘結六脈俱實涼膈散下之○喉痺脈浮惡寒發熱多是暴寒折熱表邪勢盛非但寒涼藥食能凝閉毒邪即硼砂白藥白梅等酸收之品及膽礬點喉俱不可犯惟當輕揚開發其表以泄火毒急起處并刺少商出血最為要訣○走馬喉風若有頭痛發熱先與一味香豉濃煎加葱涕探吐後用荆防牛蒡甘桔連翹薄荷犀角之類如口不開者以牙皂末吹鼻取嚏方可下藥○

醫通卷之八 咽喉

鎖喉風證有用牙皂煎湯涌吐頑痰每至皮毛脫落大傷胃氣甚至激動其痰鎖住不能吐出頃刻立斃者其走馬喉痺有用巴豆綿裹塞鼻每至厥發其毒不可不慎○乳鴉用硼砂白梅應手獲効然性最辛烈雖假酸收終是以火濟火每令不時舉發人皆未省其故也○時氣咽喉腫普濟消毒飲去毒連苦寒之味熱服以散表為先○喉痺傳染是疫病預防收毒散隨證加減○陰虛嗽久之喉中痛者必有肺花瘡難治桔梗湯送都五丸切勿用冰片吹點諸劇不

勝湯藥者日用雞子生清米飲沖服稍緩其疼終亦必亡而已○脾肺有熱虛火上壅咽喉生瘡本非利隔湯○咽痛服涼藥反甚者宜用薑汁○咽中如有痰癆或如梗狀痰火客於上焦也半夏厚朴湯即四○懸壘腫痛不可飲食黑參升麻大黃射干甘草煎服○咽痛諸藥不効者此非咽痛乃鼻中生紅絲如髮懸黑泡如瘰珠垂掛咽門致飲食不入杜牛膝根洗淨入好醋三五滴同研汁就鼻孔滴入緣斷珠破即安○懸壘痛不可忍即會厭垂長而懸壘塞妨礙

醫通卷之八 咽喉

飲食者燒鹽管煎點之○乳鴉紅腫不消杜牛膝根研爛用乳點納鼻中諸哽在喉當審何物以所勝能制者治之如鷓鴣散攪治魚哽狗涎治骨哽鷺涎治骨哽鴨涎治螺蚌哽磁石治鐵哽水銀亦治金銀哽要在變通○諸物哽塞葶藶根柞爛丸如彈子大將所哽物煎湯吞下○吞釘鐵金銀銅錢等物用炸銀罐中炭為末銀匠油槽內油調服即出并多食肥肉助其潤下○錢哽葶藶生薑多食或加茨菇汁不應用手磨骨散存

性學辨汁調服自化。○諸噎用雞白煮半熟以綿縛
定手執線頭少嚼雞白噎度難至噎處便牽引噎即
隨出。又法用絲綿一小團如上法亦妙。○誤吞魚鈞
以晶中燻下搜之有線在外者以綿紙剪數百層穿
線徐徐噎下少頃引之上出。

羅謙甫治征南元帥七旬至楚上因過飲腹痛腸
鳴自利日夜約五十行咽噎腫痛耳前後腫舌本
強涎唾稠粘欲吐不能以手搜之方出言語艱難
反側悶亂夜不得卧其脈浮數按之沉細而弦先

醫通卷之八 咽噎

五

以硬刺腫上出紫黑血頃時腫勢稍減遂用桔梗
甘草連翹鼠粘子酒黃芩升麻防風水煎令熱漱
冷即吐出勿噎恐傷脾胃也再漱而涎清腫散詔
韓自出後以平熱丸劑以治中寒化宿食而燥脾
胃取丸之不即施行而不犯其上熱至其病所而
後化乃治以緩也不數服利止痛定後胸中閉塞
作陣而痛復以異攻散加升麻溫養脾胃升順正
氣而愈。

張氏醫

卷之九

長洲石頑張 琳路玉艾葉述

男

登誕先

俾飛鸞 恭訂

癰疽一科自有專擅其術者以是手輯醫通獨畧
此門然有兼患內證癆醫不能措指者因取靈素
全匱明之新甫等數條列之本門諸凡治例未遑

醫通卷之九 癰疽

遍述庶免齊環同類之謂云

靈樞天血脈營衛周流不休上應星宿下應經數
寒邪客於經絡之中則血液泣則不通不通則衛
氣歸之不得復反故癰腫寒氣化為熱熱勝則肉腐
肉腐則為膿膿不瀉則爛筋筋爛則傷骨骨傷則髓
消不當骨空不得泄瀉血枯空虛則筋骨肌肉不相
榮經脈敗漏熏於五藏藏傷則死矣癰發於喉中名
曰瘰癧瘰癧不治化為膿膿不瀉寒咽半日死其化
為膿者寫則合豕膏冷食三日而已發於頸名曰天

疝其癰大以赤黑不急治則熱氣下人淵液而傷任脈內熏肺十餘日而死矣。易習火發消腦留項名曰腦癰。其色不樂項痛如刺。其心者死。發於肩及臑名曰疝癰。其狀赤黑急治之。此令人汗出至足不害。五癰發四五日還。其發於腋。下赤堅者名曰米疽。治之以砭石。欲細而長。疎砭之。塗以豕膏。六日已。勿裏之。其癰堅而不潰者。為馬刀。挾癰急治之。發於胸名曰丹疽。其狀如大豆。三四日起。不早治。下入腹不治。七日死。發於背名曰肝疽。色青。其狀如穀。

醫通卷之九 癰疽

二

實。菰藪常苦寒熱急治之。去其寒熱。半歲死。死後出膿。發於脇名曰敗疽。敗疽者女子之病也。灸之。其狀大癰。膿治之。其中乃有生肉。大如赤小豆。對陵蕪草根各一升。零陵連翹根各一升也。以水一斗六升。煮之。取三升。則強厚衣。坐於釜上。令汗出至足。已發於喉。名曰股臃。其狀不甚變。而癰膿傳骨。不急治。三十日死。發於尻名曰銳疽。其狀赤堅。大急治之。不治。三十日死。發於股陰。名曰赤疽。不急治。六十日死。在兩股內。不治。十日當死。發於膝。名曰癰癰。其狀大。羸色。

不變寒熱如堅石。勿石。石之者死。頰其柔。石之者生。諸癰疽之發於節而相應者。不可治也。發於陽者。百日死。發於陰者。三十日死。發於脛。名曰兔諸。其狀赤至骨。急治之。不治。害人也。發於內踝。名曰走緩。其狀癰。色不變。數石。其輪而止。其寒熱不死。發於足上下。名曰四淫。其狀大癰。不急治。百日死。發於足傍者。名曰厲癰。其狀不大。初如小指。急治之。去其黑者。不消。輒益。不治。百日死。發於足指。名曰脫癰。其狀赤黑。死不治。不赤黑不死。不寒熱。不則死矣。

醫通卷之九 癰疽

三

營氣稽留於經脈之中。則血泣而不行。不行則衛氣從之。而不通。壅遏而不得行。故熱大熱不止。熱勝則肉腐。肉腐則為膿。然不能陷骨髓。不為焦枯。五藏不為傷。故命曰癰。熱氣深甚。下陷肌膚。筋骨枯內連五藏。血氣竭。當其癰下。筋骨良肉皆無餘。故命曰疽。疽者上之皮。天以堅。上如牛領之皮。癰者其皮上薄。以澤。此其候也。病有形而不痛者。陽之類也。無形而痛者。陰之類也。無形而痛者。其陽完而陰傷之也。急治其陰。無攻其陽。有形而不痛者。其陰完而陽傷之。

可使邪氣峻減而易愈

外科精要云熱發於皮膚之間浮腫根小至大不過二三寸者為癰六府積熱騰出於肌肉之間其發暴盛腫皮肉光軟根脚廣人為癰五藏風毒積熱攻厥肉骨風毒猛暴初生一如倍雷形自焦枯觸之應者乃疔也夫五善七惡者動息自寧飲食知味一善也便利調勻二善也膿稠腫消不臭三善也神采精明語聲清爽四善也體氣平和五善也煩躁時嗽腹痛渴甚或泄利無度小便如淋一惡也膿血大泄腫癩

醫通卷之九 癰疽

尤甚膿色敗臭痛不可近者二惡也喘穢短氣恍惚嗜卧三惡也目視不正黑睛緊小白睛青赤瞳子上視者四惡也肩背不便四肢沉重五惡也飲食不下服藥而嘔食不知味六惡也聲嘶色敗唇鼻青而目四肢浮腫七惡也五善見三則癰七惡見四則危然則病有源同七惡者乃皮際急而知善也病有源同五善者乃皮緩虛而知惡也是豈凡醫所可知哉凡人初見發背欲結未結赤熱腫痛先以紙覆其上立視候之其紙先乾處即是結癰頭也取大蒜切

成片如三錢厚薄安於頭上用大艾炷灸之三壯即換一蒜片痛者灸至不痛不痛者灸至痛時方佳最要早覺早灸為上一日二日十灸十活三日四日六七活五六日三四活過七日則不可灸矣若有十數頭作一處生者即用大蒜研成膏作薄餅鋪頭上聚艾於蒜餅上燒之亦能活也背脊上初發赤腫一片中間有一片黃粟米頭子便用獨蒜切去兩頭取中間切三錢厚正安瘡上著艾灸十四壯多至四十九壯此謂癰疽初發宜灸之也然諸瘡患久成漏者常

醫通卷之九 癰疽

七

有膿水不絕其膿不臭內無生肉尤宜用附子浸透切作大片厚三二分於瘡著艾灸之仍服內托之藥隔二三日再灸之不五七次自然肌肉長滿矣至有膿水惡物漸漬根深者郭氏用白麩硫黃大蒜三物一處搗爛看瘡大小捻作餅子厚約三分安瘡上用艾灸二十一壯一灸一易灸後四五日方用挺子雜入瘡內交肉盡去好肉長平然後貼收斂之藥內服應病之劑調理即瘥矣蓋不止宜灸於瘡之始發也惟發於頭腦者皆不可灸頭為諸陽之會灸之反助

其火毒耳

腫瘍。薛立齋曰。腫瘍者。以瘡瘍未潰而言也。經云。形傷痛氣傷腫。又云。營氣不從逆於肉裏。乃生癰腫。皆因膏梁厚味。七情陰火。或炙博甘美。積毒氣血。不和所致。當分其經絡所屬。五藏相勝。與元稟虧損。預為審用。攻補調和之劑。速令散潰。尤當審其勢之腫。漫色之赤白。與痛有微甚。亦有表裏。若腫高焮痛。便利調和。邪在表也。宜表散之。腫硬痛深。大便秘滯。邪在內也。宜下之外。無拘忌。內則便利調和者。邪在經

醫通卷之九 腫瘍

八

絡也。宜調管衛。腫焮大痛。或麻木不痛。邪氣凝滯也。外用隔蒜灸。內服活命飲。或歸者。飲尤効。無問何部分。但赤腫者。必消。若煩躁。飲冷亦痛。發熱二便不通者。火熱內熾也。用四味清涼飲。或活命飲。加大黃尤善。若微腫微痛。或不痛。陽氣虛弱也。參耆內托散。微黯微赤。或不赤。或惡寒而不汗。膿或膿熟而不潰者。陽氣虛寒也。竝用千金托裏散。如此則未成者自能消。已成者自能潰。尤當別其屬陰屬陽。或半陰半陽。而治之。若泥於腫瘍。禁用辛熱。說不分受證之因。

張氏醫通 卷九

兼證之經。深行收毒。泛擾諸經。誅伐無過。以致不能起發。或不能潰腐。收斂變證。莫能收舉。癰疽論云。腫瘍內外皆難。宜以托裏表散為主。但見腫痛。參之脈證。虛弱。便與兼補。氣血無虧。可保終吉。若腫瘍之際。治失其法。必致潰瘍之變證。此推內經之微旨。而生平之徵驗者。尤當觸類而長。愚奚庸贅。

潰瘍。潰瘍者。以瘡瘍膿潰而言也。膿潰而腫消痛止者。為順。若膿潰腫痛。或發寒熱者。氣血虛也。十全大補湯。膿潰欲嘔。少食。脾胃虛弱也。六君子加炮薑。

醫通卷之九 潰瘍

九

手足竝冷者。脾氣虛寒也。六君子加薑桂。不應急加附子。膿潰而仍痛。或二便秘滯者。熱毒未解也。清熱消毒湯。熱退而渴不退。津液不足也。八珍加黃耆麥冬。山茱萸。熱止而小便頻數。腎虛也。加減八味丸。料老熱不止。或腫痛反甚。虛熱內作也。保元湯加清心涼血之劑。或熱退而肌肉不生者。氣血俱虛也。十全大補湯。瘡色天白。或陷下不斂。寒氣所襲也。五味異功散。佐以豆豉。餅膿血過多。煩躁不安。乃亡陽也。急用獨參湯。尤當審其腫之軟硬。飲食冷熱。與膿之稠

六〇九

多少白之赤色青黯及疔口之收斂遲速而投托
 裏清毒之劑及無變證癰疽論云清毒內外皆
 虛宜以托裏補接為主蓋潰瘍之變證由於腫瘍之
 際治失其宜虧損元氣所致治者可不慎歟
 作痛不止。查毒作痛當審邪之所在證之所以因如
 寒在表也。人參敗毒散便秘而痛邪在裏
 也。清毒湯加白蜜腫微而痛血凝滯也。活命飲
 而痛者補之。氣虛而痛四君子加歸耆血虛而痛四

醫通卷之九 作痛不止

十

物湯加參耆大抵形傷痛氣傷腫不知此數者徒以
 乳香沒藥為止痛之方則非所以為法矣。仍審五藏
 相勝相乘之證而治之後做此
 作嘔不止。丹溪云腫瘍時嘔當作毒氣攻心治之
 潰瘍時嘔當作陰虛補之此論其常耳如腫赤微痛
 而嘔者熱毒甚也。活命飲作膿而嘔者血氣虛也。六
 君子加歸耆便秘而嘔者熱在藏也。清熱消毒湯去
 生地金銀花加檳榔木香寒藥服多而嘔者胃氣傷
 也。六君子加桔梗柴胡有肝氣乘脾而嘔者有胃虛

停痰而嘔者有鬱結傷脾而嘔者皆由脾胃虛弱毒
 氣毒聚治宜調補中氣則正氣復而邪氣去矣
 出血不止。瘡口出血有因五藏相勝陰陽不調而
 血不止者有因六淫七情之氣不平而血妄行者若
 因肝火內動四物加山梔丹皮肝經血虛六味丸心
 虛不能統血四物加參朮丹皮酸棗仁脾虛不能統
 血四君子加山梔丹皮脾虛鬱滯歸脾湯脾肺氣虛
 補中益氣湯氣血俱虛十全大補湯腎氣不足而肝
 火內動六味丸梔子清肝散加五味大凡失血過多

醫通卷之九 作嘔不止 出血不止

十一

而見煩熱發渴等證勿論其脈不問其證急用獨參
 湯以補其氣經云血生於氣苟非參耆歸朮甘溫之
 藥決不能愈若發熱脈大者多不治
 肌肉不生。肌肉乃脾胃所生收斂皆氣血所主二
 者相濟以成者也若肌肉不生而色赤血熱也。四物
 加山梔丹皮肺熱內熱血虛也。四君子加歸地丹皮
 膿水清稀氣血虛也。十全大補湯食少體倦脾氣虛
 也。補中益氣湯煩熱作渴起居如常者胃熱也。竹葉
 黃耆湯煩熱作渴小便頻數者腎虛也。六味丸肉腐

而不潰者烏金膏若肉潰而不斂者六君子湯外用珍珠散敷之與穢脈洪大而作渴乃真氣虛而邪氣實也此為難治大凡瘡瘍久而不愈者皆元氣不足或因邪氣凝滯於患處苟能調補脾胃則元氣自足元氣既足則邪氣自消死肉自潰新肉自生而瘡自斂矣若不保其本而槩敷生肌之劑是反助其邪後更潰爛耳

發熱不止○瘡瘍發熱初患乃毒氣所熾已成乃內燉作膿已潰乃血氣虧損不可槩行收毒以傷元氣

醫通卷之九 肌肉不生 發熱不止

蓋未成者當分邪之在表在裏將成者當分邪之可攻可補已成者當分膿之作與未作膿已成者當分膿之淺深高漫膿已潰者當分痛之止與不止若作痛而發熱者活命飲作膿而發熱者托裏消毒散膿出而發熱者八珍加黃耆午前發熱者陽氣虛也補中益氣湯發熱作渴小便頻數者腎氣虛弱也加減八味丸膿血多而熱者陽無所附也十全大補湯日將脯而熱者氣血虛也八珍湯若無寐而熱者內補黃耆湯煩躁者血脫也當歸補血湯自汗而熱者胃

氣虛也四君子湯惡寒發熱者肺氣虛也補中益氣湯或四君子加黃耆當歸亦有五臟相勝夾食夾寒六淫七情所致者不能備述臨證詳之

大便不通○瘡瘍大便不通初起則審所致之因所見之證而行內疏外表之法已潰則分氣血虛實傳變之證而用托裏滋補之法不可泛用苦寒疎導之劑恐復傷真氣則腫者不能消散成膿潰者不能生肌收斂故丹溪云腫瘍內外皆壅宜托裏表散為主潰瘍內外皆虛宜托裏補接為主治者審之

醫通卷之九 大便不通 小便不通

小便不通○瘡瘍小便不通其因不一當分經絡虛實而藥之若潰而惡寒發熱氣血虛也八珍湯手足冷陽氣虛寒也四君子加炮薑升麻手足不冷乃脾氣虛弱也四君子加升柴半夏寒熱往來氣血虛也十全大補湯大便了而不了脾氣虛而下陷也補中益氣湯切不可輕用疎導之劑復傷元氣致腫者不能復起發腐潰潰者不能生肌收斂須臨證制宜而治庶無誤矣

而治若歎病發熱便利調和者邪在表也。清熱消痰湯。腫痛發熱大便秘滿者邪在裏也。涼膈散。歎痛滿感邪在經絡也。活命飲。右關脈洪數有力胃火消津液也。竹葉石膏湯。右關脈數無力胃虛津液短少也。補中益氣湯。飲食失度胃氣內傷而亡津液者。蒼白朮散。膿血出多而氣血虛弱者。八珍湯。加五稟腎不足而津液短少者。加減八味丸。餘當臨證辨宜。自汗不止。○瘡瘍潰後多汗。衛虛元氣外泄。大非。

醫通卷之九 自汗

宜其稟質肥盛者。溼熱外泄。猶無大患。若形槁色枯。胸中多氣。血液衰少者。乃火熱亢極。為害。甚故。肥盛之人。潰瘍多汗。則宜托裏消毒散。加減氣虛形盛者。則宜六君子為主。酒客則加麩街澤瀉之屬。形瘦之人。潰瘍多汗。則宜保元湯。加歸芍。或生料六味。加棗仁。救其津液。庶免火氣內燔。咽燥噎塞。煩擾喘欬之患。大抵潰瘍多汗。一切苦寒傷胃。膩滯奪食。辛熱耗氣之藥。皆當切禁。下痢不止。○癰疽潰久。瘡口不收。膿水清稀。而見泄。

利。驚。澹。皆為脾氣衰弱之候。理中補中。四桂六柱。二神。四神。並可選用。如下痢白沫。此脾氣下陷。補中益氣。加薑桂。吳萸。木香之類。若見膿血下滯。須詳血色之鮮晦。鮮者則宜連理湯。之薑連。並進以和其中。晦者則宜理中湯。稍加桂附以溫其下。赤白兼下。如瑪瑙色者。亦宜上法。倘數服不應。又當補中益氣。加辛溫之品。兼升舉其陽。若下利清血。則加茜根。烏梅。骨。烏梅。白芍。苟非夏秋溼熱。下注。則黃連。厚朴。枳殼。檳榔。澤瀉。等藥。皆為戈戟也。

醫通卷之九 下利不止

五

敷寒涼藥。○瘡瘍敷藥。當分陰陽虛實。而用內治之法。不可槩敷寒涼之藥。若腫痛熱渴。脈滑數有力。其證純陽。宜內服解毒之劑。外敷寒涼之藥。則熱毒自消。瘀滯自散。若似腫非腫。似痛非痛。似赤非赤。似潰非潰。脈洪數無力者。證屬半陰半陽。宜內服助胃托裏。兼行解毒。外敷寒涼藥中。兼辛熱藥一分。則營逆自從。血鬱自散。若微腫微痛。色黯堅硬。肉色如故。久而不潰。脈按之沉細。舉指虛浮者。其證屬陰。宜內服回陽之劑。外敷辛熱之藥。則陰毒自解。陽氣自復。凡。

陽氣虛寒不能消散。腐潰或潰而腫不消。口不斂者。必內服溫補藥。外用生肌子。擦瘡口。以反肉自去。新肉方生。其毒之發。而用寒涼之藥。則膿閉。寒氣血凝滯。毒氣益深。良肉反死。瘡口不斂。惡證蜂起。不可復救矣。蓋治病必求其本。假如腫痛熱湯。大便秘結者。不在內也。疏利之。腫散作痛。寒熱頭疼者。邪在表也。發散之。癰腫痛甚者。邪在經絡也。和解之。漫腫微痛而不潰者。血氣虛弱也。急補托之色黯微痛而不潰或潰而不斂者。陽氣虛寒也。溫補之。如是則五

醫通卷之九 敷藥涼藥

其

藏自和六府自調。氣血自生。瘡毒自解矣。用刀鍼法。瘡瘍用鍼。當審經絡表裏之虛實。部分肌肉之厚薄。而施之。夫腫高而軟者。發於血脈也。腫硬而堅者。發於肌肉也。肉色不變者。發於骨也。瘡未成者。解散以消其毒。已成者。托裏以速其膿。膿已成者。當驗其生熟淺深。而後鍼之。以指輕按。痛者膿淺也。重按方痛者。膿深也。按之不起者。膿未成也。按之即痛者。膿已成也。若膿初生。而即鍼。則腐潰益深。而不能收斂。若瘡深而鍼淺。則內潰不出。外血反傷。

若瘡淺而鍼深。則其膿雖出。良肉亦傷。蓋瘡之證。氣血已傷。肌肉已壞。當隨決其毒。不可拘泥。人神部分。其膿一出。諸證自退。若膿出反痛。或膿出逆者。皆胃氣虧損。急宜托裏調補。凡膿已成者。急割去。以紙然煎油。紙瘡內以膏藥貼之。如瘡反覆未痊。多是厚味七情。火動而然。當審所因而調治。亦有膿清不斂。乃胃氣虛弱之故。又當兼飲食調補之。若小兒患瘡。腫藥中加漏蘆。令母服之。乳中藥過。兒瘡自愈。陳鏡仁曰。腫瘍初起。頂高根活。色赤發熱。癰腫疼痛。

醫通卷之九 用刀鍼

七

日漸高腫者。順已成。癰腫皮薄光亮。飲食如常。二便調勻。身溫和者。順已潰。膿稠色鮮。不臭。腐肉自脫。癰腫易消。身輕者。順潰後。膿厚稠黃。新肉易生。瘡口易斂。飲食漸進者。順初起。頂平根散。色黯漫腫。不熱不疼。身體倦怠者。逆已成。腫堅色紫。不作膿。不腐潰。口乾多煩躁者。逆已潰。皮爛肉堅。不腐腫。仍不消。痛仍不減。心煩者。逆潰後。膿水清稀。腐肉雖脫。新肉不生。瘡口如凍。色敗臭穢者。死。治法初起。毋論陰陽表裏。知痛不知痛。起發不起發。但未成膿者。俱宜灸之。

既灸不知痛者明灸之。如赤發熱疼痛有時。脈來浮數。無復感者。宜藥托之。身體拘急。脈緊惡寒。飲食就暖者。邪在表也。宜汗之。脈而滑者。宜下之。乾便秘。身熱脈實者。邪在裏也。宜下之。厥痛勢甚。煩躁飲冷。舌乾口渴者。火在上也。宜清之。腫痛堅硬。背如負石。惡心乾嘔。邪毒在內。宜解拔之。腫痛日深。內膿不出。瘀肉室塞。瘡口者。急開導之。膿漫不作。膿不腐潰。及潰後瘡口散大。不生肌肉者。陽氣虛也。壯脾助胃。以溫補之。身涼自汗。手足逆冷。六脈虛細。便泄陽脫者。急溫之。

醫通卷之九 用刀鍼法

六

遲則不救。○西航曰。凡癰腫。須觀稟質氣血調治。惟微瘡結毒。非專方不應。但驗病人身上有塊。不時掣痛者。卽爲微毒無疑。當與三白丹疎滌之。元氣虛寒者。加味三白丹最妙。虛甚不勝三白丹者。五寶丹亦能療之。腫處用精豬肉貼之。若更發熱頭疼。或手足顫振。筋脈縮急者。此復感風寒。觸發經中鬱毒也。先與萬靈丹三服。汗之。次用調和血氣之劑。俟胃氣稍復。然後用三白五寶治之。有用三白丹後。餘毒未盡者。此胃虛不能行其藥力也。仍與調和氣血之劑。俟

能飲食起居。更與五寶丹無不愈者。此因銀粉切劑。致成結毒。非仍用水銀不能拔去病根也。用精豬肉貼者。豬爲水獸。取其通達腎氣。而無瘰癧之患。

診○身重脈緩爲溼勝。身熱脈大。心躁時熱。乍來乍去。當逐熱。諸痛眩暈。動搖脈弦。宜去風氣。清氣滯。乾燥亡津液。脈瀉須調氣補血。寒勝則浮食不得入。便溺多。惡寒脈緊細。應於水中。補火。凡癰疽初起。嫩腫赤硬。脈浮數者。易治。洪大急疾者。難治。弦緊沉細者。危。膿成脈洪滑者。易治。虛大瀉滯者。難治。弦小沉滑者。難治。已潰膿水未盡。脈緩滑者。易治。數盛弦緩者。難治。瀉數不調及虛大者。危。膿盡後。脈小弱。緩滑者。易治。遲瀉虛細者。難治。反洪盛或弦急者。不治。潰久不斂。有反肉。乾膿。脈緩滑流利者。易治。弦細小弱者。難治。反數盛急疾。或虛大瀉者。不治。

醫通卷之九 癰疽

九

者不治。已潰膿水未盡。脈緩滑者。易治。數盛弦緩者。難治。瀉數不調及虛大者。危。膿盡後。脈小弱。緩滑者。易治。遲瀉虛細者。難治。反洪盛或弦急者。不治。潰久不斂。有反肉。乾膿。脈緩滑流利者。易治。弦細小弱者。難治。反數盛急疾。或虛大瀉者。不治。

雜門

汗

經云陽氣有餘為身熱無汗陰氣有餘為多汗身寒。○飲食飽甚汗出於胃驚而奪精汗出於心持重遠行汗出於腎疾走恐懼汗出於肝。○津脫者汗大泄。○汗出脾。○腎病者寢汗出憎風。○飲酒中風則為漏風入房汗出中風則為內風。景岳全書曰汗出一證有自汗者有盜汗者自汗者。

醫通卷之九 汗

汗

嚴濺然無時而動作則益甚盜汗者寐中通身汗出。覺來漸收諸古法云自汗者屬陽虛腠理不固衛氣之所司也人以衛氣固其表衛氣不固則表虛自汗而津液為之發泄也治宜實表補陽盜汗者屬陰虛陰虛者陽必淡之故陽蒸陰分則血熱血熱則液泄而為盜汗也治宜清火補陰此其大法然自汗亦有陰虛盜汗亦多陽虛者如遇煩勞大熱之類最多自汗如飲食之火起於胃勞倦之火起於脾酒色之火起於腎皆能令人自汗若此者非陽盛陰衰而何又

若人之寤寐總由衛氣之出入衛氣者陽氣也人於寐時則衛氣入於陰分此其時非陽處於表而何然則陰陽有異何以辨之曰但察其有火無火則或陰或陽自可見矣蓋火盛而汗出者以火燔陰陰虛可知也無火而汗出者以表氣不固陽虛可知也知斯二者則汗出之要無餘義矣。○汗由血液本乎陰也。經曰陽之汗以天地之雨名之其義可知然汗發於陰而出於陽此其根本則由陰中之營氣而其啟閉則由陽中之衛氣故凡欲疎汗而不知營衛之盛衰。

醫通卷之九 汗

汗

欲禁汗而不知索籥之牝牡吾知其不敗不已也。○汗證有陰陽陽汗者熱汗也陰汗者冷汗也人但知熱能致汗而不知寒亦致汗所謂寒者非曰外寒正以陽氣內虛則寒生於中而陰中無陽陰中無陽則陰無所主而汗隨氣泄故凡大驚大恐大懼皆能令人汗出是皆陽氣頓消真元失守之兆至其甚者則如病後產後或大吐大瀉失血之後必多有汗出者是豈非氣去而然乎故經曰陰勝則身寒汗出身常清數慄而寒寒則厥厥則腹滿死仲景曰極寒反汗

出身必冷如冰是皆陰汗之謂也故凡治陰汗者但當察氣虛之微甚微虛者畧扶正氣其汗自收甚虛者非甘薑桂附速救元氣不可
 自汗雖由衛氣不固胃中之津液外泄而實關乎藏府蒸發使然心之陽不能衛外而為固則自汗出包絡之火鬱發也腎之陰不能退藏於密則盜汗出陰火乘虛蒸發也肺氣衰則表不能衛而自汗出必喘乏少氣胃虛水穀氣脫散者汗自出必氣虛少食○陰虛者陽必湊故發熱自汗當歸六黃湯陽虛者陰

醫通卷之九 汗 主

必乘故發厥自汗黃耆建中湯甚者少加附子營血不足自汗黃耆建中加當歸甚者加熟地衛外之陽不固而自汗著附湯脾中之陽衰微而自汗木附湯腎中之陽浮遊而自汗參附湯○身冷自汗陰躁欲坐泥水中脈浮而數按之如無經云脈至而從按之不鼓諸陽皆然此陰盛格陽真武湯冷服○肺氣虛者固其皮毛玉屏風散○脾虛者壯其中氣補中益氣湯○心虛者益其血脈當歸補血湯○肝虛者理其疎泄逍遙散○腎虛者助其封藏都氣丸○火氣

炎上胃中之塵亦能作汗可用涼膈散○脾胃不健外挾風溼身重汗出羌活勝濕湯○風溼相搏時自汗出防已黃耆湯○惡風自汗桂枝湯○又有漏風證一名酒風不論冬夏額上常有汗出此醉後當風所致經曰有病身熱懈惰汗出如浴惡風少氣病者酒風治之以澤瀉朮各十分麩餅五分合以三指搗為後飯又曰飲酒中風則為漏風漏風之狀多汗常不可以單衣食則汗出甚則身汗喘急惡風衣常濡口乾善渴不能勞事先宜五苓散熱服取汗後與黃

醫通卷之九 汗 主

耆建中加白朮澤瀉○汗出日久用參耆朮附等藥不効汗乾仍熱此風邪伏於絡暫與參蘇飲病已止服此反治也○汗出不止者曰亡陽以附子理中加黃耆外用溫粉撲之○痰證汗自出痰消汗自止○二陳加桂枝枳桔香附貝母○多汗惡風食則汗出如油久不治必成消渴玉屏風散少加散牡蠣○病餘氣血俱虛而汗服諸止汗藥不應用十全大補湯半劑加熟棗仁五錢若胸膈煩悶不能勝陰藥者生脈散加黃耆二錢當歸六分熟棗仁三錢一服即驗

○別處無汗獨心胸一片有汗此思傷心也其病在心名曰心汗歸脾湯倍黃耆或生脈散加當歸棗仁豬心湯煎服

汗出不治證○汗出而喘目者不治○汗出而脈脫者不治○汗出而身痛甚者不治○汗出髮潤至顛者不治○汗出如油者不治○汗出如珠者不治○汗出如膠膠粘如珠之類及淋漓如雨揩拭不逮者皆不可治

盜汗○金匱云男子平人脈虛弱微細者善盜汗出

醫通卷之九

汗出不治證 盜汗

汗

蓋平人脈虛弱微細是衛虛不能鼓其脈氣於外所以不能約束津液當衛氣行陰且眠之時血氣無以固其表腠理開則汗醒則行陽之氣復散於表則汗止矣名曰盜汗亦名寢汗此屬本虛與傷寒邪在半表不同先與當歸補血湯加炒棗仁半兩數服後與都炆丸調補之酒客睡中多汗此溼熱外蒸也二妙散加白朮防風牡蠣○血熱汗當歸六黃湯為專藥虛人多加參耆減苓連身熱加地骨皮肝虛加棗仁肝實加龍膽草煩心加竹葉辰砂麥冬脾虛去苓

連加白朮芍藥○傷寒陽明少陽證盜汗柴胡葛根隨證主治溫熱三陽合病目合則汗白虎湯

頭汗○頭為諸陽之會額上多汗而他處無者溼熱上蒸使然或畜血結於胃口迫其津液上逆所致○畜血頭汗出劑頸而還犀角地黃湯○頭汗小便不利而渴不能飲此瘀畜膀胱也桃核承氣湯○胃熱上蒸額汗發黃小水不利者五苓散加茵陳甚則茵陳蒿湯微利之○傷寒脇痛耳聾寒熱口苦頭上汗出劑頸而還屬少陽小柴胡加桂枝芍朮和之凡頭

醫通卷之九

盜汗頭汗手足汗

汗

汗服和營衛逐溼豁痰理氣散瘀藥或發寒熱下體得汗者為營衛氣通日漸向愈之機也○食滯中宮熱氣上炎亦令頭汗生料保和丸倍用薑汁炒川連○病後產後悉屬陽虛誤治必死傷溼額上汗出下之微喘者死下後小便不利者亦死傷寒陰毒等證額汗見緒論
手足汗○脾胃溼蒸傷達於四肢則手足多汗熱者二陳湯加川連白芍冷者理中湯加烏梅芍者十全大補去芍加五味

陰汗。陰謂有汗屬下焦。淫熱龍騰。瀉肝湯加風藥一二味。風能勝淫也。或當歸龍薤白及二妙散。其効陰囊溼者。以熨甘石。熨之。客氣漸去亦佳。

半身汗出。夏月止。半身出汗者。氣血不充。自挾寒飲所致。偏枯及天之兆也。大劑十全大補人參養營。大建中輩。加行經絡痰藥。治之。若元氣稍充。即開用。小續命湯一劑。以開發其表。或防己黃耆湯加川烏。以散其溼。此證雖屬血虛。慎不可用四物陰藥。以其閉滯經絡故也。

醫通卷之九 陰 半身汗出 五

石頑曰。汗之源不一。有因於衛氣疎者。有因於營氣熱者。有因於營衛不和者。蓋風邪干衛。則腠理疎。營氣乘表虛而外泄。則自汗。治當散邪為急。宜從仲景桂枝湯。小建中輩。過則營氣外亡。邪氣內入。必變府實潮熱矣。又宜三承氣湯。選用此皆外感自汗也。若鬱熱內蒸。亦必從空竅發泄。或從腸胃下奔。或從皮毛外達。則鬱熱得散。然外泄輕於下奔。蒸熱勝於乾熱。以此驗營衛之枯與不枯也。當從內傷虛損。因治之。至於邪正交加。非汗不解。故少陽挾熱。或為盜汗。

或腋汗。脇汗。須知從陰陽交互時。及陰陽交互處發泄者。皆陰陽不和。半表半裏證。小柴胡逍遙散皆合劑也。及手挾風邪。痰溼之類。亦多有之。至如頭汗。或為溼熱上攻。或為瘀血內結。亦屬陰陽不和。其於陰汗。股汗。又為肝家溼熱下滲之徵。驗豈可一槩施治乎。

診。汗家腠理疎。其脈必緩。兼浮則為風。兼滑則為痰。兼大則為熱。兼弱為衛虛。兼芤為失血。兼遲為氣虛。兼澀為陰虛。經云。肺脈軟而散者。當病漣汗。肺

醫通卷之九 汗 五

脈緩甚為多汗。尺瀉脈滑。謂之多汗。病風人脈緊數。浮沉有力。汗出不止。呼吸有聲者。死。不然則主病氣東垣治一人。二月陰雨寒溼。又因勞役所傷。病解之後。汗出不止。沾濡數日。惡寒重。添厚衣。心胸間時煩熱。頭目昏憤。上壅食少。此乃胃中陰火熾盛。與外天雨之溼氣相合。而汗出不休。遂用羌活勝溼湯。以風藥去其溼。甘寒瀉其熱。一服而愈。

滑伯仁治一婦。暑月自汗。口乾煩躁。欲坐水中。脈浮而數。按之豁然。虛散。得之食生冷乘涼所致。以

真武湯一進汗止再進三進全安

飛疇治陳子厚媳八月間因產不順去血過多產

後惡露稀少服益母草湯不行身熱汗出產科用

發散行血更劇自用焦餅酒一碗遂周身絡脈

楚難堪惡露大下汗沉感眼汗出如浴但言心痛

不可名狀此血去盡心失其養故痛肝主筋為

藏血之地肝失其養絡脈筆楚不堪且汗為產

後之大禁若非急用人參恐難保其朝夕也用四

君合保元加白芍五味一劑汗止因其語言如集

醫通卷之九 汗按

三

疑為痰血未盡更欲利予曰聲怯無神此陽邪
聲且腹不疼痛痰何從有此神氣散亂不收之故
前方加入棗仁龍齒諸證漸平後服清心湯至顯
月而安

不得卧 多卧 忘情嗜卧

靈樞云衛氣不得入於陰常留於陽留於陽則陽氣
滿陽氣滿則陽蹻盛不得入於陰則陰氣虛故目不
瞑常則不得卧而寐行陰則寐此其常也失其
氣血盛其肌肉滑氣道通營衛之行不失其常故晝
精而夜眠老者之氣血衰其肌肉枯氣道滯五藏之
氣相搏其營氣衰少而衛氣內伐故晝不精夜不眠
素問云陰虛故目不瞑補其不足瀉其有餘調其虛
實以通其道而去其邪飲以半夏湯一劑陰陽已通

醫通卷之九 不得卧

三

其卧立至病新發者覆杯则卧汗出则已矣久者三
飲而已也○胃不和则卧不安也卧则喘者是水氣
之客也

不寐有二有病後虛弱有年高人血衰不寐有痰在
膽經神不歸舍亦令人不寐虛者六君子加棗仁痰
者靈樞半夏湯○虛勞煩熱不得眠酸棗湯或酸棗
仁一兩炒研水煎絞取汁下米二合煮糜以生地五
錢搗汁入更煮過時服之○大病後虛煩不得眠
竹葉石膏湯○水停心下不得眠茯苓甘草湯○婦

人肥盛多鬱不得眠者吐之從鬱結痰火治大抵
氣宜靜濁氣痰火擾之則不眠溫膽湯用猪膽汁炒
半夏麴加柴胡三錢炒棗仁一錢五分立効蓋驚悸
健忘失志心風不寐皆是痰涎沃心以致心氣不
若涼心太過則心火愈微痰涎愈盛惟以理痰順
為第一義導痰湯加石菖蒲○有寐中覺魂魄飛
驚悸通夕不得安眠是肝虛受邪也其人易怒魂不
歸肝是以飛揚獨活湯珍珠母丸次第服之○喘不
得卧以喘法治之蘇子橘紅甘草桔梗竹茹○厥不

醫通卷之九 不得卧

三

得卧以脚氣法治之牛膝丹皮木通沉香觀桂○虛
勞欬嗽形脫不得卧不可治○煩不得卧諸藥不効
者梔子豉湯下硃砂安神丸不應用益元散加牛黃
更不應虛火用事也補中益氣湯下硃砂安神丸開
透六味丸恆服方効有病久餘熱不止久不得卧者
六味丸滋其真陰自然熱止安卧矣○脈數滑有力
不眠者中有宿滯痰火此為胃不和則卧不安也心
下硬悶屬宿滯半夏白朮茯苓川連枳實○病後及
汗下後與癘瘍不得眠屬膽虛人參茯苓炒棗仁陳

皮麥冬圓眼肉為主有火脈數口乾加知母川連竹
茹心煩用炒黑山梔
石頭目平人不得卧多起於勞心思慮喜怒驚恐是
以舉世用補心安神藥鮮克有効曷知五志不伸往
往生痰聚飲飲聚於膽則膽寒肝熱故魂不歸肝而
不得卧是以內經用半夏湯滌其痰飲則陰陽自通
其卧立至一少年因恐慮兩月不卧服安神補心藥
無算余與溫膽湯倍半夏柴胡一劑頓卧兩晝夜竟
爾霍然復有一人造精煩擾不得卧與六味丸料加

醫通卷之九 不得卧 多卧

三

棗仁數服而安寢如常更有一人癘瘍久不收斂而
不得卧瘍醫不能療令用大劑十全大補而安大抵
因病不得卧當詳所因亦不專主膽病也
多卧○經云卒然多卧者邪氣客於上焦上焦閉而
不通已食若飲湯衛氣久留於陰而不行故卒然多
卧焉○膽虛不眠寒也酸棗仁一兩炒為末醇酒調
服膽實多卧熱也酸棗仁一兩生為末茶清調服○
嗜卧○東垣云脈緩怠惰四肢不收或大便泄瀉此
溼勝從胃苓湯○食入則困倦精神昏胃而欲睡者

脾虛也。六君子加麴藥山查。○時值秋燥急倦嗜卧兼見肺病。灑浙惡寒不嗜食者。此陽氣不伸也。升陽益胃湯。

醫通卷之九

嗜卧嗜卧

三

不能食 惡食 饑不能食
經云人之善饑而不嗜食者。精氣耗。脾熱氣留於胃。胃熱則消穀。故善饑。胃氣逆上則胃脘寒。故不嗜食也。

東垣云太陰所謂惡聞食臭。胃無氣。故惡食臭也。胃中元氣盛則能食而不傷。過時而不饑。脾胃俱旺則能食而肥。脾胃俱虛則不能食而瘦。故不能食皆作虛論。若傷食惡食。自有本門。不在此例。○病人脈緩怠惰。四肢重著。或大便泄瀉不食。此溼勝也。胃苓湯。

醫通卷之九

不能食

三

○病人脈弦氣弱自汗。四肢發熱。或大便泄瀉不食。皮毛枯槁。髮脫黃耆建中湯加減。○病人脈滑氣口盛於人迎。或清滯不調。其人痞滿嘔逆不食。此有宿食。保和丸枳朮丸消導之。○病人脈虛氣弱脾胃不和。或兼惡心不食。六君子枳實理中選用。有痰用導痰湯。○虛而有痰。用人參四兩。半夏一兩。薑汁浸一宿。曬乾為末。麴糊丸。食後生薑湯下。
許學士云有人全不進食。服補藥皆不効。授以二神丸。服之頓能進食。五更腎瀉丸宜此病不可全作。

脾氣治蓋腎氣怯弱真元衰削是以不能消化飲食
噤之食無積水穀不能腐化也

惡食之惡食有虛實之分實則心下悶痛惡心口苦

二陳加黃連枳朮虛則倦怠色痿黃心下軟異功散

加砂仁木香有痰惡心六君子加香砂

饑不能食之此證有二一屬胃中虛熱六君子加薑

汁妙川連一屬陰火乘胃六味丸加赤桂五味○又

熱病後餘熱未盡脈虛洪不實者人參白虎湯

石頑曰胃主出納脾司運化故不食皆為中土受病

醫通卷之九 噤食 饑不能食

新

然胃之土體陽而用陰脾之土體陰而用陽胃實則
痞滿氣脹胃虛則飲食不甘胃熱則饑不能食胃寒
則脹滿不食胃津不布則口淡無味胃中火盛則消
渴易饑有痰則惡心嘔涎脾虛則食後反飽脾津不
藏則口甘畏食脾挾肝熱則吞酸吐酸此皆中土受
病也至於腎藏陽虛不能腐熟水穀又當歸重於命
門火為上母故也

喻嘉言治一人病後胃中隱隱作痛有時得食則
已有時得食轉加大便甚難小便不暢蓋因脾中

津液為邪火所燥津液未充火勢內熾其於上焦
所以得食以壓其火則安若食飲稍過則氣不能
轉運其食而痛亦熾是火不除則氣不復氣不復
則胃中清濁混亂不肯下行而痛終不免也於是
為訂降火生津下氣止痛方為常用之藥務先收
攝腎氣不使外出然後潤氣之源清而膀胱得吸
引上中二焦之氣以下行矣

石頑治孝廉徐侯齋尊嗣不得寐不能食心神恍
惚四肢微寒手心熱汗至晚則喉間熱結有痰兩

醫通卷之九 不能食 核

新

耳時如充塞遍服安神清火藥罔效邀石頑診之
六脈紫紫如蛛蜘蛛而微顯弦數之象此中氣久
鬱不舒虛火上炎之候也蓋緣侯齋素居湖上自
鼎革三十年來齒足杜門饘粥不繼乃闢克相夫
志力竭神勞所致本當用歸脾湯以補心脾之虛
奈素有虛痰陰火不勝蒼圓之滯木香之燥遂以
五味異功畧加歸芍肉桂以和其陰導其火不數
服而食進寢寧諸證釋然矣

不能語

人有一生不能言者此肺竅室塞腎氣不能上通於咽如管鑰之固閉其竅不能通呼吸之氣也若因病而不能語者惟中風傷寒暴病有之近有顏允祥之婦暴怒傷食喘脹嘔逆不止醫者悞認風邪而與表藥遂昏憤目瞪不語呼之不省乃求救於石頑其脈六部濡伏知為痰因氣閉所致本當因勢利導探吐以通其竅緣病家畏其吐劇遂與導痰湯加菖蒲遠志一啜便能語言更與前藥加檳榔鐵落得下而安

醫通卷之九 不統語

三

門人問曰此病既當探吐何下之亦能取効因謂之曰治病貴乎圖活但得開通經絡管鑰自空設用橘皮濃煎亦可探吐參蒸濃煎亦可灌吐薑汁竹瀝亦可取吐在豐稔之家局方至寶丹牛黃丸蘇合香丸皆可取用奚必拘於何藥方為合劑耶

消痺

經云二陽結謂之消二陽者陽明也手陽明大腸主也足陽明胃主血熱則消殺善饑血中伏火乃血不足也結者津液不足結而不潤皆燥熱為病也○痺成爲消中○心移熱於肺傳爲鬲消鬲上煩渴飲便反少也○心移寒於肺肺消肺消者飲一溲二死不治○水火失攻則陰火乘之故肺金雖有客熱消○大腸移熱於胃善食而瘦謂之食亦食亦謂食移不生肌肉津液內燄而消見於外也○腎熱病者先腰痛脘酸苦渴數飲身熱○有口甘者病名脾

醫通卷之九 消痺

三

痺五味入口藏於胃脾爲之行其精氣津液在脾故令人口甘也此人必數食甘美而多肥肥者令人內熱甘者令人中滿故其氣上溢轉爲消渴治之以鹽除陳氣也○熱中消中不可服膏粱芳草石藥石藥發癩芳草發狂芳草之氣美石藥之氣悍二者其氣急疾堅勁非緩心和人不可以服○熱氣留於小腸腸中痛痺熱焦渴則堅乾不得出故痛而閉不通矣○消痺脈實大病久可治脈懸小堅病久不可治○金匱云男子消渴小便反多飲一斗小便一斗腎

氣丸主之。

腎主藏精以施化。若精泄無度。火動不已。則肺氣傷燥而思水。水入於胃。不得肺氣之化。不復上歸下輪。腎病則氣不約束。調布豈不飲一斗而出一斗乎。故用腎氣丸。全賴桂附之辛溫。蒸發津氣。以潤藏府百骸。豈云專補其腎哉。脈浮小便不利。微熱消渴者。宜利小便發汗。五苓散主之。

此言水氣不化之渴。與渴欲飲水。水入即吐。名曰

醫通卷之九 消痺

五

水逆之渴。證雖稍異。而水氣阻礙津液。則一故並宜五苓以輸散之。水散則津液灌漑。而渴自已耳。渴欲飲水不止者。文蛤散主之。

文蛤治傷寒冷水濕灌。意欲飲水反不渴者。是治表之水寒。今治裏熱而渴。飲水不止者。亦取其鹹寒退火有益水潤燥之功。一味而兩得之。若治心移熱於肺。傳為兩消者。尤宜。

趙養葵云。上消者。舌上赤裂。大渴引飲。逆調論謂心移熱於肺。傳為兩消者是也。以白虎加人參湯治之。

中消者。善食而瘦。自汗大便硬。小便頻數。者是也。以調胃承氣湯治之。下消者。煩渴。焦乾。小便如膏。此腎消也。六味丸治之。古之法。詳別如此。余又有一說。為人之水火得其平。氣血得其養。何消之有。其間調攝失宜。水火偏勝。津液枯槁。以致龍雷之火上炎。蒸煎既久。腸胃合消。五藏乾燥。令人四肢瘦削。精神倦怠。故治消之法。無分上中下。先治腎為急。惟六味丸味加減。八味隨證而服。降其心火。滋其腎水。則渴自止矣。白虎與承氣。非其

醫通卷之九 消瘴

五

所治也。總之。是下焦命門火不歸元。遊於肺。則為上消。遊於胃。即為中消。以八味腎氣丸。引火歸元。使火在釜底。水火既濟。氣上薰蒸。肺受溼潤。而渴疾愈矣。或曰。人有服地黃湯而渴仍不止者。何也。曰。心肺位近。宜制小。其服腎肝位遠。宜制大。其服如上。消中消。可以用前丸緩治。若下消已極。大渴大燥。須加減八味丸料。一斤肉桂一兩。水煎六七碗。恣意冰冷服之。熱睡而渴病如失矣。處方之制。存乎人之變通耳。有等渴欲引飲。但飲水不週。一二日即厭。少頃復

渴飲亦不避若此但不若消渴者之飲水無厭也此是中氣虛寒寒水泛上逼其浮遊之火於咽喉口舌之間故上焦一段欲得水救若到中焦以水見水正其所惡也治法如面紅煩燥者理中湯送八味丸喻嘉言曰消渴之患常始於微而成於著始於胃而極於肺腎始如以水沃焦水入猶能消之既而以水投石水去而石自若至於飲一澁一飲一澁二則燥火劫其真陰操立盡之勢而成痼病矣內經有其論無其治金匱有論有治也而集書者採傷寒論厥陰

醫通卷之九 消渴

經消渴之文湊入後人不能決擇斯亦不適於用也蓋傷寒傳經熱邪至厥陰而盡熱勢入深故渴而消水及熱解則不渴且不消矣豈雜證積漸為患之尤乎謹從內經擬議言之經謂治消瘵小擊偏枯痿厥氣滿發逆肥貴人則膏粱之疾也此中消之所由來也肥而不貴食弗給於鮮貴而不肥食弗過於饕肥而且貴醇酒厚味孰為限量哉久之食飲釀成內熱津液乾涸求濟於水然水入尚能消之也愈消愈渴其膏粱愈無已而中消之病成矣夫既瘵成為消中

隨其或上或下火熱熾盛之區以次傳入矣上消者胃以其熱上輸於肺而子受母累心復以其熱移之於肺而金受火刑金者生水而出高源者也飲入胃中遊溢精氣而上則肺通調水道而下今火熱入之高源之水為暴虐所逼合外飲之水建瓶而下飲一澁二不但不能消胃水且并素醞水精竭絕而盡輸於下較大府之暴注暴泄尤為其矣故死不治也至於胃以其熱由關門下傳於腎腎或以石藥耗其真女勞竭其精者陽強於外陰不內守而小澁渾濁如

醫通卷之九 消渴

膏飲一澁二腎消之病成矣故腎者胃之關也關門不開則水無輪泄而為腫滿關門不開則無底止而為消渴消渴屬腎一證金匱原文未脫其曰飲一斗澁一斗者腎氣丸主之於此蒸動精水上承若火而止其下入之陽光此正通天手眼張子和輒敢詆之既詆仲景復詆河間謂其神芩丸以黃芩味苦入心牽牛大黃驅火氣而下以滑石引入腎經將離入坎真得黃庭之秘而倒其說何私所好識趣卑陋若此又何足以入仲景之門哉何柏齋消渴論中已辨其

非吾觀戴人吐下諸按中從無有治消渴一案者然以承氣治壯火之理施之消渴又無其事矣故以下消之火水中之火也下之則愈燔中消之火竭澤之火也下之則愈傷上消之火燎原之火也水從天降可滅徒攻腸胃無益反損夫地氣上為雲然後天氣下為雨是故雨出地氣地氣不上天能雨乎故急升地氣以慰三農與噴蒸腎水以溉三焦皆事理之必然者耳○內經曰心移熱於肺傳為消戴人謂腸消猶未及於肺至心移寒於肺乃為肺消如此泥文

醫通卷之九 消瘴

聖

害意非能讀內經者也要識心肺同居膈上肺為嬌藏移寒移熱總之易入但寒邪入而外束熱邪入而內傳均一肺消而治則有分矣腎消之病古曰強中又謂內消多因恣意色慾或餌金石腎氣既衰石氣獨在精髓失養故常發虛陽不交精出小便無度唇口乾焦加減八味丸用生脈散下○千金云有人苦熱不已皆由服石所致種種服餌不能制止惟朴硝煎可以定之○男子消渴飲一斗溲一斗者腎氣丸飲一溲二者難治○渴家誤作

火治涼藥亂投促人生命宜多服生脈散滋養之○上焦蘊熱消渴小便赤濇清心蓮子飲○心膈有熱久則引飲為消渴名曰鬲消胃滿煩心津液短少宜明麥門冬飲子○老弱之人大渴易老門冬飲○消中能食而瘦口舌乾枯大渴引飲自汗大便秘燥小便頻數藹香飲子煩熱大渴引飲不止脈大滑實甘露飲子○胃熱口臭煩渴引飲而赤唇乾氣口脈短滑者瀉黃散○食已如饑胃熱消穀陽明脈盛心火上行面黃肌瘦胸滿脇脹小便赤濇七味白朮散○

醫通卷之九 消瘴

聖

心膈有熱消渴咽乾面赤生料固本丸加黃耆甘草石斛澤瀉枇杷葉○脈浮小便不利微熱消渴或渴飲水多停滯不散心下轉轉有聲小便不利者並宜五苓散若熱渴不止加人參○三消久而小便不臭反作甜氣此脾氣下脫為病最重七味白朮散有渴桶中浮在面上如豬脂濺在桶邊或如柏油者此腎虛不能約制脾胃之膏液下流用白朮散腎氣丸可救十之一二○脾消之證飲食入腹如湯沃雪隨小便而出出於潤僻溝渠皆凝結如白肌膚日消用熱

藥則愈甚。用涼藥則愈虛。不能起。止精神恍惚。口舌焦乾。或陽強興盛。不交而泄。不久當斃。孫真人云。消渴之人。愈與未愈。常須思慮。有大難。何者。消渴之人。必於大骨間發癰疽。而卒。所以專慮發大癰也。

診○石頑曰。經言。消痺脈實大。病久可治。脈懸小。堅。病久不可治。見消證脈。顯實大。為證脈相符。雖久可治。若見懸小。而堅。不但脈不應病。且真藏發露。其可療乎。設消證脈小。而不至於虛懸。堅勁。又當從仲景腎氣丸正治矣。然歷診消痺之脈。無有不帶數象者。

醫通卷之九 消痺

但須察浮數沉數。在左在右。尺甚寸甚。及有餘不足。兼見何脈。而為審治。又須詳南北風土之強弱。病人稟氣之厚薄。合脈象而推之。庶幾無虛虛之悞矣。大抵北人消痺。脈多沉石。滑數。以北方寒水司權。且素食燥火。腎氣多厚。故用劉張寒瀉之法。往往獲効。然聞有恃力作強。以水為事。乃致虛陽不守。封藏不固。而見右尺數大。為下消者。亦有真陰耗竭。腎氣不升。肺藏枯燥。而見寸口數盛。為上消者。又有竭力房室。服食燥悍。火土太強。恣意飲噉。而見氣口動滑。為中

消者。又不可限以風土。急須導火壯水。除陳氣等法。若大江已南。木炁始生之界。患消痺者。從無沉石之脈。即有滑數。按之必濡。多有尺內見弦。及氣口命門大數。或兩寸浮滑者。以東南水土厚薄。虛陽易動。腎水易虧。當確遵金匱東垣養葵。猶恐不及。况可效用。劉張之法乎。至若庾嶺而南。消痺之脈。亦絕無沉石之候。多見浮大數盛。外示有餘。中實不足。以其陽氣泄而不藏。腎氣溢而不滿。故其治。僅可用辛涼以清其熱。甘寒以滋其陰。若辛熱導火。若寒瀉氣等藥。總

醫通卷之九 消痺

無於預也。至於臨病審察。又當隨左右尺寸之太過不及。而為決斷。太過見於寸口。多為氣病。不及見於尺內。多為腎虛。又在左偏弦。為精髓受傷。在右偏旺。為虛陽發露。然其邪皆自內發。故表證表脈絕少。即金匱五苓散一條。亦是水氣不化。津液不行而渴。故顯脈浮小便不利。微熱消渴之證。見消痺雖有浮脈。亦是客邪為患。非此證之本脈。故特表而出之。石頑治太學趙雪訪。消中善食。日進膏粱數次。不能敵其饑勢。丙夜必進二食。食過即昏昏嗜卧。或

時作酸作甜。或時夢交精泄。或時經日不飲。或時引飲不徹。自言省試勞心。致詢其先前所服之藥。屢用安神補心滋陰清火。俱不應。延至麥秋。其證愈劇。始求治於石頭。察其聲音濁而多滯。其形雖肥。盛色蒼而肌肉綿。其脈六部皆洪滑而數。惟右關特甚。其兩尺亦洪滑。而按之少神。此腎氣不充。痰溼挾陰火泛溢於中之象。遂與加味導痰加蘭香數服。其勢大減。次以六君子合佐金枳實湯。泛丸服。後以六味丸去地黃加鱉膠。蒸熟平調。

醫通卷之九 消癉

吳

兩月而康。

又治朔客白小樓中消善食。脾約便艱。察其形瘦而質堅。診其脈數而有力。時喜飲冷氣酒。此酒之溼熱內蘊為患。遂以調胃承氣三下。破其蘊熱。次與滋腎丸數服。滌其餘火而安。又治粵客李之藩。上消引飲。時當三伏。觸熱到吳。初時自汗發熱。煩渴引飲。漸至溲便頻數。飲即氣喘。飲過即渴。察其脈象。惟右寸浮數動滑。知為熱傷肺氣之候。因以小劑白虎加人參三服。其勢頓

減。次與生脈散調理數日而痊。

又治薛廉夫子。強中下消。飲一溲二。因新娶。室真陰灼燥。虛陽用事。陽強不倒。姿肆益甚。乃至氣息不能相續。精滑不能自收。背曲肩隨。腰膝疼軟。足膝痿弱。寸步艱難。糜粥到口即厭。惟喜膏粱。方物其脈或時數大少力。或時弦細數疾。此陰陽離決。中空不能主持。而隨虛火輒內輒外也。峻與八味腎氣保元獨參。調補經年。更與六味地黃久服而痊。

醫通卷之九 消癉

吳

又牙行邵渭賓。仲夏與一婢通。因客至驚恐。精氣大脫。卽察察畏寒。翁翁發熱。畏食畏飲。小便淋瀝。不禁。邀石頭診之。六脈弦細如絲。責責如循刀刃。此腎中真陽大虧之兆。令服生料六味。稍加桂附。以通陽氣。其左右親戚咸謂夏暑不宜桂附。另延一醫。峻用人參附子。月餘。飲食大進。猶謂參附得力。恣飲不徹。遂至日食豚蹄雞鴨七八食。至夜頂治。熱食聽其飽食。二次如此。又兩月餘。形體豐滿。備常。但苦時時嘈雜。易饑。常見青衣翠鬼。周遊其

側偏不復遊石頑診治其脈皆滑數有力而右倍於左察其形色多滯且多言多笑而語多不次此味痰癰寒於中復加辛熱助其淫火始本陰虛末傳中消之患也不急祛滌必為狂癡之病為製涌吐之劑遲疑不進未幾忽然大叫發狂妄言妄見始信余言之非謬也

通卷之九 消

痰火門

石頑曰痰火一證方書罕及近惟郢中梁仁甫國醫宗旨專為立言然皆泛引膚辭且所用方藥專事降泄畧無切於病情殊非指南之謂夫所謂痰火者精隨枯涸於下痰火憑陵於上有形之痰無形之火交固於中良由勞思傷神嗜慾傷精加以飲食不節血肉之味蘊釀為痰為火變動為欬為喘其在平居無恙之時貯積窠囊之中或時有所觸發則衝膈透膜與潮宗之泛濫無異觀其外顯之狀頗有似乎哮喘

醫通卷之九 痰火

聖

察其內發之因反有類乎消中消中由陰邪上僭攝之可以漸瘳哮喘由表邪內陷溫之可以暫安此則外內合邪兩難分解溫之燥之升之攝之咸非所宜况乎觸發多端治非一律何怪時師之茫無統緒乎予由是而因病製宜特立玉竹飲子一方為是證之專藥臨證以意增減庶幾欬洽病情其有兼扶客邪者又須先徹標證然後從本而施自然信手合轍如因感風寒而發則香蘇散為至當畧加細辛以開肺氣香豉以通腎邪散標最捷益香蘇性降可無升舉

濁垢之虞。他如麻黃桂枝柴防升葛羌獨川芎等味。能鼓動痰氣。薄荷荆芥橘皮蘇子等味。能托散真氣。芩連知檪赤白芍栝藹根石膏等味。能斂閉邪氣。皆宜遠之。因飲食而發。祇宜金匱枳朮湯。隨所傷之物。而為參用。穀傷麴蘖酒傷。煨葛肉傷。炮杏麩麩傷。加草果雞鴨卵傷。加杏仁痰食交結。則加橘半食積發熱。必加黃連。黃連與枳實同用。善消痞滿。半夏與白朮同用。專運痰濕。然須生用。力能豁痰。痰去則津液流通。熱渴自解。非蒼朮南星燥烈傷津之比。因惱怒

醫通卷之九 痰火

季

而發。沉香降氣散和洋煎服。不但理氣化痰。亦可消運食滯。其或兼胃微風。另煎香蘇散以協濟之。原其觸發之因。不出風食氣三者為甚。然皆人所共知。惟是觸感風熱而發者。世所共昧。蓋寒傷形而不傷氣。氣不乎肺。肺氣受傷。欬嗽喘滿。勢所必致。而寒客皮膚。皮毛為肺之合。邪從皮毛而入。傷於肺。欬嗽喘滿。亦勢所必致。何怪舉世醫師。一見喘欬。槩以表散為務。良由不辨內因外因之故耳。易知外因從表而傷。有形之津證。屬有餘。故一欬其痰。即應而痰沫清稀。

內因從肺而傷。無形之氣證。屬不足。故屢欬而痰不。得出。或劇則嘔。此不但肺病而胃亦病矣。是予玉竹飲子。乃中茯苓甘草。耑為胃家預立地步也。至於標證散後。餘火未清。人參未宜。速用玉竹飲子。尤為合劑。病勢向衰。即當滋養肺胃。異功散加菱蕤。取橘皮為宣通氣化之報。使氣虛不能宣發其痰。又需導方。七氣湯。借肉桂為熱。因熱用之。嚮導。若其人形體雖肥。而色白氣虛。則以六君子湯加竹瀝薑汁。即有牛夏亦無妨礙。食少便澀者。竹瀝又為切禁。宜用伏龍

醫通卷之九 痰火

季

肝湯代水煎服。脾氣安和。津液自固。可無傷耗之慮矣。瘦人陰虛多火。六味地黃。去澤瀉。合生脈散。使金水相生。自然火息痰降。去澤瀉者。以其利水傷津也。若命門脈弱。真火式微。或不時上衝。頭面圍熱。又須六味地黃加肉桂五味子。以攝火歸陰。陰平陽秘。精神迺治。須知治痰先治火。治火先養陰。此為治痰治火之的訣。然復有真氣浮散之極。草根木實無濟於用。又須金石以鎮固之。予嘗借服食方中靈飛散。取雲母。以攝虛陽。鍾乳。以通肺竅。芫花。以清肝氣。兼天

冬地黃人參之三才以固精氣神之根本即修內丹不外乎此所謂知其要者一言而終不知其要流散無窮故以此言質之梁子

梁仁甫云病痰火者或吐血或衄血或喉疼身熱溺黃皆熱證也庸醫妄投苦寒瀉火之劑不知苦寒能瀉脾胃脾胃土也乃人身之本也今火病而瀉其土火未嘗除而土已病矣土病則胃虛因而飲食減少甚至泄瀉肌肉消瘦不可救藥矣世俗謂病痰火者服童便最好余治痰火每禁服童便蓋童便降火雖

醫通卷之九 痰火

五

速而損胃多矣故治火病以理脾為主此真訣也診○痰脈沉弦細滑大小不勻皆痰氣為病左右手關前脈浮大而實者膈上有稠痰也關上脈伏而大者結痰也丹溪云人得滿脈痰飲膠固脈道阻滯卒難得開必費調理

黃瘰 目黃

經云身痛而色微黃齒垢黃爪甲上黃黃瘰也安卧小便黃赤脈小而濇者不嗜食○溺黃赤安卧者曰黃瘰食已如饑者曰胃瘰目黃曰黃瘰

金匱云諸病黃家但當利其小便假令脈浮當以汗解之宜桂枝加黃耆湯主之

黃家一證大率從水溼得之治溼之法當利小便為第一義然脈浮者知溼不在裏而在表又當以汗解之設表溼乘虛入裏而作癰閉又當利其小

醫通卷之九 黃瘰

五

便也故下條云黃瘰病茵陳五苓散主之活法在心可拘執乎

黃瘰病茵陳五苓散主之

大病酒黃瘰必小便不利其候心中熱足下熱是其證也

酒黃瘰者或無熱靖言了腹滿欲吐鼻燥其脈浮者先吐之沉弦者先下之○酒瘰心中熱欲吐者吐之愈

酒黃瘰心中懊懣或熱痛梔子大黃湯主之

此即枳實梔子豉湯之變名也。大病後勞復發熱，服枳實梔子豉三味，覆令微汗，使餘熱從外而解。若有宿食，則加大黃從內而解。此治酒痺之脈沉弦者，用此方以下之。其脈浮當先吐者，則用梔子豉湯，可不言而除矣。蓋酒痺傷胃發黃，無形之溼熱，故宜梔子豉湯之與穀痺之當用茵陳蒿者，溼滑自殊。即此湯亦自治酒食並傷之溼鬱，故可用下。觀枳實梔子豉湯之加大黃，亦是因宿食而用也。更有梔子檉皮湯治身黃發熱一證，又以苦燥

醫通卷之九 黃痺

五

利其滲道也。合此比例而推治黃之法，無餘蘊矣。酒痺下之久久為黑痺，目黃面黑，心中如噉蒜齏狀。大便正黑，皮膚爪之不仁，其脈浮弱，雖黑微黃，故知之。

金匱治酒痺用或吐或下之法，言雖錯出，義實一貫。蓋酒之積熱入膀胱，則氣體不行，必小便不利。積於上焦，則心中熱，積於下焦，則足下熱，其無心中足下熱者，則靖言了了而不神昏，但見腹滿欲吐，鼻燥三證，可知其膈上與腹中陰陽交病，須分

先後治之。當辨脈之浮沉以定吐下之先後。若但心中熱欲嘔吐，則病全在上焦，吐之即愈。何取下為哉？其酒熱內結，心神昏亂而作懊憹及痛楚者，則不可不下。故以梔子香豉皆治其心中懊憹。大黃蕩滌實熱，枳實破結，逐去宿垢也。但以此初病之法，不可久用。久久下之，必脾肺之陽氣盡傷，不能統領其陰血，其血有日趨於敗而變黑耳。然酒痺之黑，非女勞痺之黑也。女勞痺之黑為腎氣所發，酒痺之黑為敗血之色，因酒之溼熱傷脾胃脾

醫通卷之九 黃痺

五

胃不和，陽氣不化，陰血不運。若更下之久久，則運化之用愈耗矣。氣耗血積，敗腐瘀濁，色越肌而為黑味，變於心，明作嘈雜，心辣如噉蒜齏狀，營血衰而不行，痺於皮膚爪之不仁，輪於大腸，便如漆黑。其目黃與脈浮弱皆病血也。仙景於一酒痺臚列先後次第以盡其治，其精而且詳如此。穀痺之為病，寒熱不食，食即頭眩，心胸不安，久久發黃為穀痺。茵陳蒿湯主之。額上黑微汗，出手足中熱，薄暮即發，此為急，小便自

利名曰女勞瘵腹如水狀不治
女勞之瘵惟言額上黑不言身黃簡文也然黑為
北方陰晦之色乃加於南方離明之位以女勞無
度而脾中之濁陰下趨入腎水正顯之色乃至
微汗亦隨火而出於額心之液正外亡矣手足心
熱內傷皆然日暮陽明用事陽明主闔收斂一身
之溼熱疾趨而下膀胱其小便利大便黑時溼
又是膀胱畜血之驗腹如水狀實非水也正指畜
血而言故為不治

醫通卷之九 黃瘵

五

黃家日晡所發熱而反惡寒此為女勞得之膀胱急
少腹滿身盡黃額上黑足下熱因作黑瘵其腹脹如
水狀大便必黑時溼此女勞之病非水也腹滿者難
治硝石礬石散主之

此治女勞瘵之急方也夫男子精動則一身之血
俱動以女勞而傾其精血必繼之故因女勞而尿
血者其血尚行猶易治也因女勞而成瘵者血瘀
不行非急去膀胱少腹之瘀血萬無生路乃取皂
礬以滌除瘀垢硝石以破積散堅二味相行鏡而

不猛此方之妙用也

黃瘵腹滿小便不利而赤自汗出此為表和裏實當
下之大黃硝石湯

黃瘵最難得汗自汗則表從汗解故曰此為表和
裏實方用大黃硝石解散在裏血結黃燥專祛下
焦溼熱梔子輕浮能使裏熱從滲道而泄也

諸黃豬膏煎主之

詳此治瘀血發黃之緩劑以諸黃雖多溼熱然經
脈久病不無瘀血阻滯也肘後方以此治女勞瘵

醫通卷之九 黃瘵

五

身目盡黃發熱惡寒少腹滿小便難以大熱大寒
女勞交接入水所致用髮灰專散瘀血和豬膏煎
之以潤經絡腸胃之燥較硝石礬石散雖緩急輕
重懸殊散瘀之旨則一也

瘵而渴者其瘵難治瘵而不渴者其瘵可治發於陰
部其人必嘔陽部其人振寒而發熱也

瘵為溼熱固結阻其津液往來之道故以渴與不
渴證津液之通與不通也嘔為腸胃受寒其發
熱為經絡受傷於此可證其表裏陰陽而治也

黃瘧者色如熏黃。一身盡痛乃溼病也。色如橘于黃。身不痛乃瘧病也。○瘧分為五。黃汗黃瘧。發瘧酒瘧。女勞瘧。○黃汗者其證兩脛自冷。從腰已上必汗出。下無汗。腰髓弛痛。如有物在皮中狀劇者不能食。身疼重。煩躁。小便不利。此為黃汗。宜著芍桂酒湯。晝熱。加防風。夜熱加當歸。食少加白朮茯苓。○黃瘧有乾。有溼。乾黃者肺燥也。小便自利。四肢不沉重。渴而引飲。梔子檗皮湯。溼黃者脾溼也。小便不利。四肢沉重。似渴不欲飲者。麻黃連軹赤小豆湯。身黃如橘于色。

醫通卷之九 黃瘧

小便不利。腹微滿者。茵陳蒿湯。渴者。茵陳五苓散。○穀瘧者。食畢即頭眩。心中怫鬱不安。遍身發黃是也。小柴胡去參加白朮炮薑。臍草枳實。二便秘者。茵陳蒿湯。胃瘧食已如飢。胃熱消穀。面黃瘦胸滿。腸脹小便秘。赤補中益氣加豬膽汁炒。川連酒黃。藥澤瀉。○酒瘧者。身目發黃。腹如水狀。心下懊憹而熱不能食。時時欲吐。足腫。小便黃。面發赤。此因饑中飲酒。大醉當風入水所致。梔子大黃湯。酒瘧下之久。久為黑瘧者。前方去大黃。合犀角地黃。不應去地黃。加桂。

心桃仁穿山甲。○色瘧者。身黃額上微黑。小便利大便黑。此因房事過傷血。畜小腹而發黃。故小腹連腰下痛。大黃附子湯去細辛加肉桂。若神思困倦。頭目昏重。脾氣不運。大便不實者。四君子湯下硝石礬石丸。○陰黃者。脈沉。或服寒涼過多。變為陰黃。或因過食寒物而成。四肢皮膚皆冷。心下痞硬。眼清不欲開。自利。踈臥。茵陳蒿湯。或茵陳四逆湯。加白朮。冷食不化。腹中結痛。去甘草加枳實。白朮。草豆蔻。小便不利。加桂苓澤瀉。○有瘀血發黃。大便必黑。

醫通卷之九 黃瘧

腹脇有塊。或脈沉或弦。大便不利。脈稍實而不甚弱者。桃核承氣湯。下盡黑物則退。○失血後崩後一切病。後脾胃肺元氣大傷。面色痿黃。或淡白色。悉屬虛。從內傷治。不可誤認作瘧。○食勞瘧黃。俗名黃胖。夫黃瘧者。暴病也。瘧黃者。宿病也。至有久不愈者。溫中丸。藥礬丸。然此僅可治實人。及田家力作之輩。若膏粱柔脆之人。未可輕試也。戴氏云。食積發黃。其虛實而下之。其餘但利小便。小便清利。則黃自退。○陰嘉言曰。夏月天氣之熱。與地氣之溼。交蒸。人受二。

氣乃結不散發為黃瘰與蠶醫無異必從外感汗吐下之法去其溼熱然夏月陽外陰內非若冬月傷寒人氣伏藏難動之比其發瘰與瘰女勞瘰則純是內傷與外感無涉仲景補內經之闕曲盡其微至於陰瘰一證仲景之方論已亡千古之下惟羅謙甫茵陳四逆湯一方治過用寒涼陽瘰變陰之證有合往轍此外無有也今人但云陽瘰色明陰瘰色晦此不過氣血之分辨之不清轉足誤人如酒瘰變黑女勞瘰額上黑豈以其黑遂謂陰瘰可用附子乾薑乎夫女

醫通卷之九 黃瘰

卒

勞瘰者真陽為血所壅閉尚未大損瘀血一行陽氣即通矣陰瘰則真陽衰微不振一任溼熱與濁氣敗血團聚不散必復其陽固結始開倘非離照當空幽隱何由畢達耶○黃瘰得之外感者誤用補法是謂實實得之內傷者誤用攻法是謂虛虛○陰瘰誤從陽治襲用苦寒者皆醫殺之也○在半陰半陽之證其始必先退陰復陽陰退乃從陽治若以附子黃連合用況且有害奈何純陰無陽輒用苦寒耶石頑曰黃瘰證中惟黑瘰最劇良由酒後不禁酒溼

張氏醫通 卷九

流入髓藏所致土敗水崩之兆始病形神未槁者尚有溼熱可攻為祛瘰之嚮導若病久肌肉消燼此真元告匱不能而榮於竭澤也中翰汪先于病瘰服茵陳五苓不應八月間邀石頑診之弦大而北腎傷挾瘀結積不散所致急求元氣尚可攻擊時用全鹿補石礬石散兼桂苓丸之制以洗滌之罪則難為力矣汪氏有業醫者以為藥力太峻不便輕用旋值公郎鄉薦繼以公車未免榮心不及調治迨至新正二月復邀石頑相商脈轉弦勁而革真元竭盡無餘半月

醫通卷之九 黃瘰

卒

以來日服人參數錢如水投石延至正月下滯道內使竊問予謂之日推至今日小主場事可無礙矣其後安公聯捷不及殿試而返信予言之不謬也同時有伶人黑瘰投以硝石礬石散作丸晨夕各進五丸服至四日少腹攻絞小便先下瘀水大便繼下滯黑至十一日瘀盡次與桂苓歸芍之類調理半月而安或問近世治瘰多用草頭單方在窮鄉絕域猶之可也城郭愚民亦多效尤仁人鑒此豈不痛歟嘗見有服商陸根苦瓠酒過山龍雪裏青等汁時利脫

六三五

元而死者指不勝屈。曾有孕婦病黃。誤用瓜蒂。搗鼻。嘔逆。喘滿。致胎息上衝。慘痛。叫號。而斃。設當此際。得何法以救之耶。答言。是皆宿孽。使然。與飛蛾觸火。無異。欲救之者。惟廣行刊布。垂誠將來。勿蹈前轍。庶不失仁人之心。若欲手挽既覆之車。吾末如之何也。
目黃。○目黃曰黃癰。亦有目黃而身不黃者。經云。風氣與陽明入胃。循脈而上。至目內眥。其人肥則風氣不得外泄。則為熱中。而目黃。煩渴引飲。宜用青龍散。殊失經旨。合用越脾加木湯。桂枝二越脾一湯。選

醫通卷之九 目黃

全

用病久屬虛者。理苓湯。倍用桂苓。凡黃癰。目黃不除。或頭重。以瓜蒂散。搗鼻。後用茵陳五苓散。清利之。診。○脈沉渴欲飲水。小便不利者。皆發黃。脈洪大。大便便利而渴者。死。脈微小小便利不渴者。生。凡黃家。候其寸口近掌無脈。口鼻氣冷。並不可治。痺毒入腹。喘滿者。危。凡年壯氣實。脈滑便堅者。易愈。年衰氣弱。脈虛濇而便利者。難痊。

嘈雜 痰氣

嘈雜與吞酸一類。皆由肝氣不舒。木挾相火。乘其脾胃。則殺之精微不行。濁液攢聚。為痰。為飲。其痰亦從木氣化酸。肝木搖動中土。故中土擾擾不寧。而嘈雜如饑狀。每求食以自救。苟得少食。則嘈雜少止。止則復作。蓋土虛不禁。木所搖。故治法必當補脾。運痰土。厚載物。則風木自安。不必用伐肝之劑。六君子湯為專藥。火盛作酸。加吳茱萸。川黃連。若不開鬱補土。務攻其痰。久而虛。必變反胃。泄瀉。痞滿。眩暈等病矣。

醫通卷之九 嘈雜

嘈雜

全

○嘈雜或食後腐化酸臭。心中煩雜者。保和丸。○溼痰氣滯。不喜飲食者。保和丸二錢。越鞠丸一錢。和服。○脈洪大者。人多。二陳加薑汁炒山梔。川連。滑大者。痰多。導痰加。連山梔。○脈弦細身倦怠者。六君子加撫芎蒼朮。○薑汁炒山梔。不應合佐金丸。又有用消。○煎藥過多。饑。能食精神漸減。四君子加白芍。陳皮。薑汁炒川連。○心懸懸如饑狀。欲食之時。勿與飲食。○常以枳朮丸。○中脘有飲則。○常變宿腐氣逆。煎酸水。亦有每晨。

吐酸水。日間無事，腸常如酸，熱者皆中宮下所
所致。越。合佐金丸服最妙。婦人挹鬱多有此
證。逍遙散。佐金丸。腎肝陰虛不能納氣歸元而
作嘈雜。痞滿脈必滿弱。服補中二陳諸藥不効
者。臨。九加川連。侵晨用六味丸加沉香
噯氣。皆屬胃中空寒。氣不宣通。上迫而出也。
然有飲食。過噯出如敗卵。氣者則當審所傷何物
而消導之。有胃弱不能化而然者。此宜兼補兼
消。不可純用剋伐也。

醫通卷之九 噯雜噯氣物

李

餉。胃中清。大積。積則餉。若平時飲食常餉者為反
胃之漸。不可不知。

欠噯

經云。腎為欠為噯。氣鬱於胃。故欠生焉。胃足腸
明之脈。是動則病。振寒善伸。數欠。二陽一陰發病。
主驚駭背痛。善噫善欠。
胃為二陽。腎為一陰。以胃虛氣鬱於中。則為噫。腎
虛經鬱於下。則為欠。內經雖以欠隸諸胃。然必由
少陰經氣下鬱。不能上走陽明。胃氣因之不舒。而
頻呼數欠。以泄其氣。舒其經。若少陰氣不下。應胃
氣雖虛。鬱上泄。則但呼而不欠也。

醫通卷之九 欠噯

李

人之噯者。陽氣和利。滿於心。出於鼻。故為噯。

金匱云。夫中寒家善欠。其人清涕出發熱。色和者善
噯。中寒其人下利。以裏虛也。欲噯不能。此人肚中

中氣虛寒。不能上溫肺氣。則善呼。不能下引腎氣。
則善欠。故呼欠雖主胃氣不舒。實緣腎氣鬱伏所
致。若中寒而加火迫津氣。或風激水液。皆清涕出。
縱由土虛不能禦邪之故。設兼客邪發熱。面色和
善。變者此表氣尚強。逼邪上走空竅也。亦有裏虛

不能拒邪而為下利者。知其入必有陳寒。無陽氣以發越其邪。故欲嚏而不能也。

河間曰。嚏者鼻中因癢而氣噴作於聲也。鼻為肺竅。癢為火化。外風欲入而內火拒格。故發為嚏。有嚏則風邪隨氣而散。不能入傷於經。是以傷風有嚏為輕。石頑曰。內經金匱雖有嚏欠之因。却無方藥主治。守真以傷風有嚏為輕者。其人陽氣和利。雖有風邪自能隨氣鼓散。可無藉於湯藥也。於此有人素蘊溼熱。加以客邪。鼻塞不聞香臭。服細辛辛夷等藥百餘劑。

醫通卷之九 欠嚏

李

每當微風即嚏不已。三嚏之後。清涕如注。腦戶隱隱掣痛。諸治罔効。因思金匱中寒家清涕善嚏之說。遂取鍾乳專溫肺氣之品。助以人參溫中。黃耆實衛。鹿茸固髓。黃牛腦和丸。空腹服三十九餌。及兩月數年之病。隨手而愈。

身重

解

身重多屬於溼。宜用健脾胃行滯之劑。如除溼湯。參溼湯。胃苓湯之類。虛人補中益氣。加羌防扶苓澤瀉。隨其攸利。仲景云。風溼脈浮身重。汗出惡風者。防已黃耆湯。夏月中風溼身重如山。不能轉側。消暑十

全散加羌活蒼朮。腎著身重。甘薑苓朮湯。石頑曰。身重無非溼證。溼證多歸重於脾土。為脾病是矣。又腎為水藏。腎虛則邪水用事故。又主腎虛至

醫通卷之九 身重

李

於肝虛亦令人體重。煩冤者何也。蓋肝虛則不能勝土。土無風氣亦必鬱熱上蒸而為病矣。然肝則重於煩冤。脾則重於腫重。腎則重於痿弱。不可不辨。

解

尺脈緩濇謂之解。又云。腎脈太過則令人解。解。腎氣鬱熱。精不運而解。情煩熱。氣乏不欲言。此腎經虛熱有餘也。河間用利腎湯。大膠宜虎潛丸。清燥湯之類。肥人夏月多此。皆溼熱為患也。

脫營失精

石頑曰。嘗讀內經有脫營失精之病。方家罕言。近惟陳毓仁癰疽圖形。僅見失營之名。究無方論。主治。故粗工遇此。靡不妄言。作名為害不淺。夫脫營者。營氣內奪。五志之火。煎迫為患。所以動輒煩冤喘促。五火交煽於內。經久始發於外。發則堅硬如石。毓仁所謂初如痰核。久則漸大如石。破後無膿。惟流血水。乃百死一生之證。是以不立方論。良有以也。其形著也。或發膺乳腋脇。或發肘腕脛膝。各隨陰陽偏阻。而聚

醫通卷之九 脫營

六

其處久而不已。五氣留連。病有所并。則上下連屬。如流注然。不可泥於毓仁之耳。前後及項間。方目之為失營也。以始發之時。不赤不痛。見證甚微。是以病者畧不介意。逮至腫大。硬痛。蟠根錯節。已極。豈待破後無膿。方為百死一生之證哉。原夫脫營之病。靡不本之於鬱。若鬱於藏府。則為疔癰等證。此不在藏府。病從內生。與流注結核乳岩同源。異派。推其主治。在始萌可救之際。一以和營開結為務。而開結全賴胃氣。有權方能運行藥力。如益氣養營之製。專心久服。庶

可望其向安。設以攻堅解毒清火消痰為事。必至腫破流水。津復外滲。至此日進。參耆徒資淋瀝。其破敗之狀。有如榴子之裂於皮外。還實之嵌於房中。與翻花瘡形像無異。非若流注結核之潰後。尚可圖治。亦不似失精之筋脈痿蹇也。詳脫營失精。經雖並舉。而死生輕重懸殊。脫營由於營貴後賤。雖不中邪。精華日脫。營既內亡。取復外聚。攻補皆為扼腕。良工無以易其情志也。失精由於先富後貧。雖不傷邪。身體日減。內雖凝結。外無瑕聚。投劑各無妨礙。醫師得以施

醫通卷之九 脫營失精

七

其令澤也。然二者之病。總關情志。每每交加。而有同舟敵國。兩難分解之勢。故毓仁以失營二字括之。惜乎但啟其端。而肯綮示人之術。則隱而不發。何怪粗工謬言為道。妄用砭石。寧免五過四失之咎歟。

脫

喻嘉言曰。夫人之身。陰陽相抱而不相離。是以百年有常。故陽欲上脫。陰下吸之不能脫也。陰欲下脫。陽上吸之不能脫也。即病能非一陰陽時有亢戰。旋必兩傷其平。雖大醉大勞。亂其常度。使魂魄不能自主。精神上。雖決矣。蓋上脫者。皆是思慮傷神。其人必汗面如澁丹。妄見妄聞。如有神靈。閉目轉盼。覺身非己。有恍若離魂者。然下脫者。多緣房勞傷精。其人必翁少氣。不能飲食。大便滑泄。無度小便。清利倍常。或

醫通卷之九 脫

午

夢寐走泄。晝夜遺精。或精血并脫。不能自主。復有上下俱脫者。良由上盛下虛。精華外脫。其人必嗜肥甘。好酒色。而體肥痰盛。往往有類中之虞。嘗見有壯歲無病。一笑而逝者。此上脫也。少年交合一注而傾者。此下脫也。顛仆遺尿。喘鳴大汗者。此上下俱脫也。治法要在未脫之先。尋其罅漏。緘固之。若不識病因。而搏搜以黃芩。雖日服人參。徒竭重資。究鮮實益。總不解陰陽離決之機。何藏使然。若能洞鑒。隔垣隨上。下援救。使陰平陽秘。精神乃治。烏有暴脫之患乎。

石頭曰。脫之一證。內經雖有精脫者耳聾。氣脫者目不明。難經又有脫陽者見鬼。脫陰者目盲等說。咸非喻子所言之暴脫也。夫暴脫之患。每嘗見於膏粱充飫之家。蒸膏艱虞之輩。未之有也。其於百藥之中。惟鳴於醫者。細心竭力以博虛聲。非他伎術。但勞形而神氣無傷之比。昔沈樹仲先生抱病赴高澹遊之招。歸即喘汗而脫。兒科趙蕙田。輕舟應鳴先項公之請。比及到崖。舟子呼之不應。脫然而逝。吳羽仁先生先予而侯。如農姜公適予。踵至時方瘀血大下。氣亂脈

醫通卷之九 脫

壬

喘。難以議藥。姑待平旦。氣清之時。診決。庶無差誤。握手言別。切切囑予。歸當謹察病機。毋失氣宜。訂期明晨早至。共圖竭厥之治。詰朝坐候。吳子不至。詢之。使云。是昨暮復過半塘。坐脫肩輿之中。因思所囑之言。乃知仁人之用心。直至形離神散。而不自覺。又安能於未脫之先。尋罅漏而為緘固耶。嗟予朽落。一息僅存。尚不能謝。此煩勞。因書以為前車之鑒。并為同人保生之勸。

過饑胃竭

人賴水穀以生水穀敷布則五藏安和水穀阻逆則百病叢生水穀廢絕則性命傾危以胃為水穀之海五藏之本也惟是病邪糾結於胃不能行出納之令者切勿強與以益病邪以胃中邪熱蘊隆痰食阻滯故雖一旬一氣不食不足為慮非若無病之人脾氣時時消磨不可且晚飲食也故越人有平人不食水穀七日則死之說而最為切禁者傷寒之無汗脈緊為寒傷營證及汗不得出而煩躁之營衛俱病其胃

醫通卷之九

過饑胃竭

五

中營氣為寒邪所傷既鬱遏而為熱矣若不奪其飲食必轉助邪為虐為害不淺更有揮霍撩亂胃氣反戾之證誤進穀氣禍不旋踵至於自汗脈緩之風傷衛證雖同感客邪只傳經絡不傳胃府便無禁食之例觀仲景桂枝湯後云啜熱稀粥以助藥力於此可見不當藥為禁止也非特桂枝湯用熱稀粥以助藥力也即寒傷營之尺中微弱者用小建中取膠飴之稼穡作甘引桂枝之辛溫留戀中焦以助胃祛邪即是熱稀粥之法且釀去香滓無質滯者則不助邪

熱故寒傷營亦得用之較熱稀粥之法更進一層矣

仲景為傷寒立法之祖必無誕妄之言欺誤後世之理祇緣聖法久湮故近世醫流凡遇發熱頭痛有似外感之類無論病之虛實證之表裏熱之真假槩以傷寒目之必先禁止飲食混與通套疎風消尅之藥在質壯氣實人得之雖未中欬稍借行表之勢便可熱退身涼安知胃氣有強者感邪不深雖不服藥自能蒸發正汗所謂壯者氣行則已也苟元氣虛人胃中津液本少且復奪其飲食藥雖中病尚難作汗况

醫通卷之九

過饑胃竭

五

堪恣行表藥重傷本虛之胃氣乎曷知脾胃之氣全賴水穀資其轉運與車輪厚木不異今以既病垂絕之胃尚欲俟其胸膈開爽始進穀氣猶埋輪早麓待水漲而後戽之則苗之不槁也幾希矣縱饒倖不死元氣削伐逮盡少年者日漸羸多成虛損高年者暗損元神促其天年皆由習俗好用攻尅不顧正氣所致蓋病之有發熱頭痛者未必盡為傷寒假如內傷勞倦陰虛火炎槩以傷寒法治之是速其夭札也予業擅傷寒專科六十年來日學誤奪飲食至劇致

斃者未遲。枚舉嘗見。餓久之人。脾氣不運。雖經旬累。月愈不思食。庸工不知。以為尚有宿食。猛進寬胸破氣之藥。每每激其虛陽。上浮外泛。而致頭面不時烘熱。醫者復認表邪未盡。重與發散。硝黃柴葛枳橘之屬。恣無忌憚。不死不已。亦有腸胃久絕。穀氣大便枯竭。不行而欲妄議攻下者。此胃氣虛極。無論攻伐之藥。不能勝任。即調補藥亦難勝任。但當頻與粥湯。微助胃氣。以俟津回。庶或可救。而餓久之人。粥食到口。雖極甘美。然多有食下作嘔者。或食下少頃作酸者。

醫通卷之九 過饑胃竭

苦

或膈間迷迷不爽者。或腹中隱隱作痛者。或腸中響響不已者。此皆三腕閉約。痰氣阻礙之故。病家不明此理。往往惑於師巫及親朋左右之言。猶豫不敢進食。因循日久。終成不救者多矣。曷知胃氣久虛之人。胃有不時開熱。非助以穀氣。則虛火不除。則有胸膈痞滿。非助以穀氣。則大氣不運。即有大便秘約。非助以穀氣。則津液不潤。蓋新穀氣運。則宿滯始能下通。若能認定關頭。頻與稀糜。俟胃氣稍復。漸以稠參保元四君異功之類調理。如此百發保全者。亦頗不少。

但不可猛進強進。及添水復熱。有痞塞一時。重傷衰竭之胃氣。反歸咎於調治也。經云。漿粥入胃。則虛者活。所以往往令其勿藥。以收十全之功耳。

飛疇治一婦。嘔惡胸滿。身熱六脈弦數。無力形色倦怠。渴不甚飲。云自遊虎丘。乘船吐後。汗出發熱。頭痛服發散四劑。頭痛雖緩。但脹暈不禁。復用消導三四劑。胸膈愈膨。聞穀氣則嘔眩。因熱不退。醫禁粥食已半月。惟日飲清茶三四碗。今周身骨肉楚痛。轉側眩暈。嘔噦。予曰。當風中汗外感有之已。

醫通卷之九 過饑胃竭

苦

經發散矣。吐則飲食已去。胃氣從逆。消尅則更傷脾氣。脾虛故脹甚。今無外感。可散無飲食。可消脾絕。穀氣則嘔。土受水尅。則暈。即使藥亦無胃氣。行其藥方。惟與米飲。繼進稀糜。使脾胃有主。更議補益。可也。因確守予言。竟不藥而愈。

藥蠱

藥之治病不得已也。古人以不服藥為中醫。厥有旨哉。嘗聞古聖垂誨。靡不反覆詳慎。至立方之下。每云。中病即止。不必盡劑。其鄭重有如此者。近世豐裕之家。畧有小病。即從事於醫藥。元氣堅固者。無論治之。中歎與否。但得開通病氣。元神自復。若稟質素弱。及病後產後。亡血脫瀉之後。不能即愈。日以湯藥為務。多致輕者重。而重者劇。病氣日增。飲食日減。以致寒熱欬嗽。吐痰吐血。諸證百出。而猶以為藥力未逮。邪

醫通卷之九

藥蠱

生

熱未除。日以清火消痰為務。遂成藥蠱之病矣。夫人之胃氣全賴水穀滋養。胃氣旺則諸病不生。縱有賊邪侵犯。氣復自已。原無急於調治也。嘗見世人不得盡其天年者。大都皆醫藥之誤耳。今既病之胃轉為藥力所侵。不至四大分崩不已。末流之挽。雖日事參苓。蒼朮。如以漏器承漿。漫無盈滿之期。况堪克任。偏勝性味。乎凡虛羸之疾。治之不能即應。當暫為休息。以俟胃氣之復。不特藥蠱為然也。其藥蠱之患有三。一者胃氣為藥所沮。飲食不為肌膚。而骨不支床。一

者藥毒流於坎陷。少火不能內藏。而煩蒸髓極。一者脾傷不能散精。藏氣固結不舒。而羸瘦腹大。雖有脾胃之分。所重全在胃氣。胃為五藏之本也。此惟膏粱。參養者有之。在藜藿勞勩之人。未之見也。其治藥蠱之病。當屏絕一切苦寒降泄。辛熱升發。氣味濃烈之藥。祇宜小劑參耆。甘溫養胃之品。庶為合宜。如獨參。保元之類。以圖陽生陰長之功。若虛火僭逆。稍加秋石。以引參耆之力。入於陰分。為止逆下氣之首藥。無寒涼傷胃。奪食作瀉之虞。若喘熱自汗不止。當歸補

醫通卷之九

藥蠱

生

血六味。地黃少少與之一。為血虛發熱。一為陰虛發熱之專劑。勿以迂緩而忽諸。若貪功而妄行雜治。則與抱薪救焚。不殊也。况有中氣久為藥蠱。畏食泄瀉。或下利膿血。無論寒熱補瀉。即獨參理中。下咽必增煩劇。即宜屏除藥石。但與稀糜。養其胃氣。次以歸核。助其氣血。五穀為養。五肉為助。未嘗不為軒岐要旨也。當知藥蠱傷胃。則胃之畏藥。所不待言。惟後谷神。敷布日漸向安。經云。安穀者昌。安穀者過。則未聞服藥。得以長生也。操司命之權者。何不思之甚耶。

臭毒

臭毒俗名發沙皆由中氣素虧之故蓋脾胃之所喜者香燥所惡者臭溼惟脾胃真氣有虧或素多溼鬱所以不能主持故臭惡之氣得以直犯無禁發則腹痛不能飲食或上連頭額俱痛或下連腿及委中俱痛甚至有欲吐不吐欲瀉不瀉或四肢厥逆面青脈伏或遍體壯熱面紫脈堅此平昔火衰火盛之別也有痛死不知人少間復蘇者有腹痛不時上攻水漿不入數日不已者欲試真否但與生黃豆燻之覺香

醫通卷之九 臭毒

六

甜者即是臭毒覺腥者非也舉世有用水搭肩背及臂者有以苧麻水溼刮之者有以磁碗油潤刮之者有以磁鋒鍼刺委中出血者有以油紙點照視背上有紅點處皆烙之者總欲使腠理開通之意又有以冷水嚥椒數十粒者有以白礬生研冷水調服二三錢者然椒性辛散誤餌無妨礬性酸澹苟非臭毒為禍不淺多有誤認食積屢攻不愈綿延十日半月而死者常見有大飲冷水而變下痢者亦有飲水停於肺中而變水腫者有誤服礬水呃逆嘔噦不止者有

刺委中去血過多移時而死者亦有傷寒陰證腹痛誤刺委中及飲冷水而致不救者又有內傷冷食腹痛誤刺委中而致轉劇者誠可憫也按此腹痛乃陰邪穢氣鬱遏脾胃中伏火兩邪相擊而致每苦時常舉發藥之不應古法有初得病時飲以艾湯試吐卽是此證有以蠶退紙泡湯飲之溫覆取汗蓋蠶性浴痰祛風利竅其紙已經燻過而順下最速也余嘗謂此證既屬中土氣衰穢氣內賊便當用利氣藥以散穢濁之氣合用一味香附童便浸晒為末停湯頓服

醫通卷之九 臭毒

六

四五錢立効或越鞠丸沉香降氣散亦佳又脾虛挾火兼犯穢氣則心腹擾痛上下不通俗謂之乾霍亂近世謂之絞腸沙以穢氣在外固結不散火邪在內攻擊不開故為證最急急以鹽置刀頭燒紅淬水中攪勻灌吐以升提鬱閉之氣然後以藿香正氣散放溫與之曾見有熱服湯藥而斃者有服玉樞丹蘇合香丸而愈者然不若鹽湯和童便為最點眼砂亦佳但凡臭惡腹痛脈或伏或細小微瀉或堅勁搏指中而帶促結皆是陰逆陽伏之象不可誤認陰寒而投

熱藥致動其火為害不可勝言。非但熱藥當禁，即砂仁辛溫香竄，生薑辛辣，上升氣酒辛烈助火，皆當忌之。熱湯亦切勿與熱浴。尤為大忌。熱則上衝，莫制也。若見面青唇黑，脈勁搏指，厥逆喘促者，多不可救也。

醫通卷之九 吳壽

个

番沙

嘗效方書從無沙證之各。惟觸犯臭穢而腹痛嘔逆。世俗以磁器煎油，到其脊上，隨發紅斑者，謂之曰沙。其則欲吐不吐，欲瀉不瀉，乾嘔絞痛者，曰絞腸沙。近時有感惡毒異氣，而驟發黑沙，俗名番沙，卒然昏倒，腹痛而色黑，服不呼不叫，如不悉治，兩三時即斃。有發發寒熱腹痛，麻脊嘔惡神昏者，或濺汗出，或隨隱發斑，此毒邪發於表也。亦有發即瀉利厥逆，腹脹無脈者，此毒邪內伏不能外發也。所患最暴，多有

醫通卷之九 番沙

全

不及見斑而殞者，經謂大氣入於藏府，雖不病而卒死是也。初覺先將紙捻點於額，即以蕎麥焙燥去殼，取末三錢，溫湯調服。重者少頃再服，即安。蓋蕎麥能鍊腸胃，泮穢降氣，寬胸而治濁滯，為沙毒之藥。但服過蕎麥者，後患別病。藥中有綠礬者，切勿犯之。其毒甚而黑者，急於兩膝後委中穴，砭出黑血，以泄毒邪。蓋驟發之病，勿慮其虛，非此急奪，束手待斃。以此病起於漠北，流入中原，故以番沙目之。原夫此病與疔癰相似，瘴則觸冒山嵐瘴氣，此則觸冒惡毒，異

氣與時行疫癘不殊。但時行則沿門闔境傳染。此則一人驟感。死於一日半日之間。不似時行之可以遷延數日也。又此病感傷寒之伏氣相似。伏氣發溫熱毒自裏達表。此則一身驟感異氣。無分表裏。藏府亦不似中寒。暑本虛不勝寒暑之暴也。又此病與揮霍撩亂相似。霍亂是客邪與水穀之氣相併。此則正氣暴逆不能與邪相立也。又此病與關格相似。關格是上下不通。病純屬裏。此則兼有斑沙表證也。大畧與臭毒相類。然臭毒所觸穢氣。此則觸胃惡毒。致之

醫通卷之九 番沙

全

疫癘尤劇。初起昏憤不省。脈多沉匿不顯。或渾渾不清。勿以腹痛足冷而與溫藥。倘蕎麥一時難得。或服之不應。即宜理氣為先。如香蘇散加薄荷荆芥。辛涼透表。次則辟邪為要。梔子豉湯加牛蒡生甘草解毒安中。表熱勢甚。清熱為急。黃芩湯加連翹木通。分利陰陽。如見煩擾腹脹脈來數疾。急投涼膈散。如局方以竹葉易生薑。則毒從下奪。熱劇神昏。雖合三黃多不可救。煩渴引飲。遺尿速清。陽明白虎湯加葱豉。使毒從表化。以上諸法。在未經誤藥。庶可挽回一二。若

病家疑信未真。慎毋輕治。脫或變生反掌。取咎未便。曾見一商。初到吳會。暢飲酣歌。席間囊時不安。索生薑湯一啜而逝。又有朔客到楓。覓混漢浴。忽然眩暈。嘔逆到舟。即斃。繼有醫者。飯後寒熱腹痛。手足逆冷。不終夕而告殞。更有文學鄉居。到郡作市。歸即腹痛。坐立不寧。語言不次。然見客猶能勉力作掛診之。大脈模糊。是夜即便捐館。邇來卒患腹痛死者。比比皆然。雖無斑現。靡不謂之番沙。近有年少新婚。陡然腹痛麻。或令飲火酒半甌。而腹痛轉劇。旋增顛厥。身

醫通卷之九 番沙

全

發紅點。與蘆根汁得吐。迺解。復有鼻衄口燥。胸腹各見紅斑。嘔童子小便稍寧。醫與葱白香豉濃煎。仍入童便。續續與之。得大吐汗出而痊。若斑點淡赤。毒在血分者。濃煎荳蔻。少投生蜜。放溫恣服。取効最捷。以其專下惡血也。或加生萊菔汁半杯。總取散血之功。且有誤認傷寒而與發散。周身嫩紫如雲而死者。亦有誤認癩疹而與櫻柳櫻桃核湯。咽痛失音。死者。况有停食感冒。誤認番沙。而與寒涼解毒。反滅去衣。被不慎風寒。煩熱躁擾而死者。以其卒犯惡毒異氣。

無以脈診。故辨治尤難。是以近世多用火焯。砭刺之法。須知因感惡毒。異氣而致者。此屬外因。火焯爲當。因觸臭毒。穢氣而致者。不內外因。非砭刺不足以奪其勢。然刺之無血不可救也。

新通卷之九 審沙

全

嶺南瘴毒

嶺南炎方。瀕海地。卑土薄。故陽氣常泄。陰氣常虧。四時放花。冬無霜雪。一歲之間。暑熱過半。窮臘久晴。或至。推扇人居。其間氣多。上壅。膚多汗。山瘴理不密。蓋陽不返本。而然也。陽燠既泄。則使人木氣不堅。陽不下降。常浮而上。氣浮而不堅。則汗府開。疎津液。易泄。故內寒外熱。上熱下寒之證。所由生也。治當固陽氣。實腠理爲主。若多用表散之藥。則陽氣愈虛。風邪益盛。鮮有不誤者矣。確係外邪爲患。則當蒼朮。芩連湯。

新通卷之九 嶺南瘴毒

全

解散之。○春秋時。月人感山嵐瘴霧之氣。發寒熱。胸膈飽悶。不思飲食。此毒氣從鼻口入內也。治當清上焦。解內毒。行氣降痰。不宜發汗。蒼朮。芩連湯。頭痛甚者。去木通。黃連。加藜木。葱豉。若寒溫失節。汗身坦露。感冒風寒之氣。氣閉發熱。頭痛。此則傷寒類也。但嶺南氣溫易汗。故多類瘧。南方氣升。得此病者。卒皆胸滿。痰涎壅塞。飲食不進。與北方傷寒。只傷表而裏自和者不同。治當解表清熱。降氣行痰。蒼朮。羌活湯。皆內停飲食。外感風寒者。霍香。正氣散。若脾氣虛弱。而

寒熱作嘔平胃散加半夏木香各不換金正氣散
瘧瘧寒熱往來者蒼朮柴胡湯瘧久者加人參當歸
汗多者去蒼朮易白朮加白芍○大凡病久而氣虛
血弱者必發熱須用四君之類調補脾胃脾胃一健
氣血自生若認爲血虛而用四物沉陰之劑則脾主
復傷諸病皆病虛證蜂起反爲難治甚至不救○瘧
後變成痢宜從虛治補中益氣湯有熱加芩連有食
加木香砂仁若溫暑之月民病天行瘟疫熱病治宜
清熱解毒之劑蒼朮白虎湯加人中黃○若時氣發

醫通卷之九 嶺南瘧疾

全

熱變爲黃病所謂瘧黃也治宜清熱利溼茵陳五苓
加人中黃連檉○若中氣虛寒四肢厥冷或浮腫黑
黃者用理中湯加茵陳桂苓
飛疇曰粵西傍交趾一帶猪雞之屬俱煮湯滌去更
煮食之其米亦然且不能多食稍過則服悶總由瘴
毒漸毓所致其日出時有氣如蘭香口中時有氣如
茉莉香日沒時有氣如炊新米香如此每日三氣急
掩口鼻勿語言以避之其觸之者寒熱如瘧三四日
死元氣稍旺者數日死當此急服蒼朮正氣蒼朮羌

活湯劑可救之○感官其地不三月而只存一口乃
元氣充裕者然亦病幾於危故什任及客遊其處者
切須知之否則無不蒙其害者矣
小瘧氣者心內煩悶少氣頭暈目眩起則頭眩或身
微寒戰慄不安時復增寒心中次吐乾嘔無物此清
陽之位受濁陰之邪氣也不可耗氣傷津惟子政湯
加葱白瀉散之頭痛甚加蒼朮煩悶加水香徐香之
類膠仲淳經疏只用藁朮木香水煎服大抵蒸發之
邪必中在上在表故宜瀉之總無關於臟府也

醫通卷之九 嶺南瘧疾

全

蟲

蟲由少陽風木潛地鬱蒸而成。觀日中有雨即禾節生。燕人患蟲積多。因饑飽失宜。中脘氣虛。溼熱失運。故生諸蟲。小兒最多。大人間有其候。心嘈腹痛。嘔吐涎沫。面色痿黃。眼眶鼻下有黑。嗜食米紙茶葉泥炭之類。沉沉默默。欲眠微有寒熱。治宜隨證。用方如心腹中痛。上下往來。發作有休。時喜涎出者。蟲也。烏梅丸。胃脘絞痛。發歇有時。痛發則吐涎沫。全蠍丸。疝丸。狐疑善惑者。妙功。疔疔。疔者。剪紅丸。肚腹常熱。

醫通卷之九 蟲

矣

者化蟲丸。四肢常冷者。集効丸。腹中蟲積。萬應丸。腸上痰溼。蟲積。遇仙丹。殺道生。瘡蟲蝕。癢痛。膠艾補歸湯。外用雄黃。兌法。論證。取用無不克應也。千金方用猪膽一枚。苦酒半升。和之火煎。令沸。三上三下。藥成。放溫。空腹飲三滿口。蟲死。便愈。治虻攻心痛。神應仁齋云。血入於酒。則為酒。蟹血凝於氣。則為氣。蟹敗血雜痰。則為血痰。掉頭掉尾。上侵胃脘。食人脂膜。或附脇背。或隱胸腹。惟蕪荑炒煎服之。然必兼養胃益血。理中乃可殺之。若徒用雷丸。錫灰。不能去也。

治蟲之藥。必在夏。以龍蛇起陸之時。服之。方易奏功。若在萬類蟄藏之際。雖有合劑。不能取効也。丹溪以。上半月。蟲頭向上。易治。當以上半日為是。先以糖蜜。肉汁。香甜物。引起。後用殺蟲藥。然須為散。以清淨。可入。蟲口也。持滿中。蟲蝕下部。肛。蟲穿腸者。取蝦蟇。青背者一枚。入蘆薈一錢。用生雄雞。脛骨二莖。入滿。雄黃。並用鹽泥。固濟。燒存性。合和為散。入麝。磨。細。砂。各少許。再研極細。先以猪蹄甲三枚。胡葱七莖。煎湯。日洗。紙。擦。裏。乾。吹。下部。孔。內。令。深。入。外。以。黑。膏。蓋。之。

醫通卷之九 蟲

矣

日吹一次。以管。盡。為。度。如。或。希。奇。怪。病。除。痰。血。外。百。治。不。効。者。即。是。蟲。為。患。視。其。經。絡。虛。實。發。脈。消。息。治。之。○。蟲。在。肝。令。人。恐。怖。眼。中。赤。瘵。在。心。心。煩。發。躁。在。脾。勞。熱。四。肢。腫。急。在。肺。欬。嗽。氣。喘。醫。者。不。察。謬。指。凡。動。履。火。屬。痰。寒。涼。轉。傷。脾。胃。卒。至。天。枉。自。非。明。視。一。方。者。烏。能。辨。哉。婦。人。陰。蝕。之。蟲。詳。婦。人。本。門。石。頑。曰。蟲。之。為。病。多。端。遇。之。卒。不。能。辨。昔。人。治。倒。行。雷。丸。治。應。蠶。蟲。之。說。近。有。女。子。欬。逆。腹。痛。後。忽。喜。呼。叫。初。時。呀。呷。連。聲。漸。至。伊。唔。不。已。變。易。不。常。或。如。母。

雜聲或如水蛙鳴或如舟人打號每作聲一日發十餘次忍之則胸中悶悶不安此為時毒即應聲蟲之類也復有一人患發熱瘧滿後常九九欲吐吐中必有蟲數枚狀如蝦形跳躍不已諸治不應或令服銅綠而之不過二三次遂絕不復見矣

醫通卷之九

卒

蠱毒

別工

諸毒

南粵蠱毒有數種曰蛇毒蠍毒蜈蚣毒蟻毒蜂毒金蠶等毒皆是變亂元氣人有過造作之者即謂之蠱也多於飲食內行之與人禍患禍患於他則蠱主吉利所以人蓄事之中其毒者心腹絞痛如有物齧或吐下血皆如爛肉或好卧闇室不欲光明或心性反常乍噴乍喜或四肢沉重百節痠疼或乍寒乍熱身體習習而痺胸中滿悶或頭目痛或吐逆不定或面目青黃甚者十指俱黑診其脈緩大而散皆其候

醫通卷之九 蠱毒

卒

也然其毒有緩有急急者倉卒或數日便死緩者延引歲月遊走腸內蝕五藏盡則死其死時皆從九孔中或於脇下肉中出所以出門須帶雄黃麝香丹砂辟惡之藥即白蠱狐狸老物精魅不敢著人彼處之人亦有灸法初中蠱毒即於心下捺定便大炷艾灸百壯又於足小指尖上灸三壯當有物出酒上得者有酒出飯上得者有飯出肉菜上得者有肉菜出即愈皆於灸瘡上出欲驗之法當令病人唾水沉者是蠱不沉者非蠱也初覺中蠱急服玉樞丹或吐或利

隨服便痊○南方有清蠱之鄉於他人家飲食即以犀角攪之白沫起即為有毒無沫者即無毒也凡嶺南蠱毒之鄉卒患血痢或赤或黑無問多少皆是蠱毒或偏身腫滿四肢如故小便不甚滯澀祖醫不察誤作痢治水治日復增加奄至殞歿當知蠱主姓名使之呼去欲知之法以敗鼓皮燒作末飲服方寸匙須臾自呼蠱主姓名令其解散自愈又有以蛇涎合作蠱藥飲食中使人得此痼疾生大豆末酒漬絞汁服半筋○凡初中毒在膈者歸魂散吐之已下膈者

醫通卷之九 蠱毒

生

雄硃丸下之一切蠱毒心腹脹滿不得喘息或下利膿血太乙追命丹耆婆萬病丸救之吐利後惟覺後心刺痛拘急咽中如矛刺者此是取利後氣乏故也更不須再服吐利藥但用一味苦梗為散每服三錢米飲調下日三服多服自然平復使毒日漸消散不致再發○丹方用蠱皮燒灰桃根皮煎湯服方寸匙蠱便出又方用苦瓠一枚苦酒二升或水煮一升服之當下蠱毒及一切蝦蟇蝌蚪之狀一月後乃盡射工溪毒○孫真人曰南方有射上毒蟲一名短狐

溪毒一名域形如甲蟲無目利耳有一長角在口前如弩以氣為矢因水勢以射人人或聞其水中鈸鈸作聲要須得水沒其口便以口中毒射人此蟲畏鷲鷲能食之其初見證有似傷寒先惡寒寒熱筋急亦如中風便口噤不能語朝蘇暮劇寒熱悶亂是其證也如得三四日急以五香散治之稍遲者七日死射著人影者不即作瘡先病寒熱自非其地之人不知其證便謂傷寒每多誤治中人頭面尤急腰已上去人心近多死腰已下稍緩不治亦死

醫通卷之九 射工溪毒

生

孫真人云凡山水有毒蟲人涉水之時中人似射工而無物其初得之惡寒微頭痛日晡疼心中煩懊四肢振歔腰背百節皆強兩膝痛或翕翕而熱但欲眠睡旦醒暮劇手足逆冷至肘膝二三日腹中生蟲蝕人下部膈中生瘡不痛不癢令人不覺不急治之過六七日下部出膿蟲上蝕人五臟熱盛毒煩下痢不禁八九日良醫不能治矣其毒有陰陽之異覺得之急視其下部若白蟲色赤如截肉者為陽毒最急瘡如鯉魚齒者為陰毒稍緩要皆殺人不過二十日也

欲知是水毒與非者當以小蒜五升投湯中浴之是水毒身體必發赤斑急服解水毒飲子多磨生犀汁調服東南郡縣山谷溪源有水毒病亦名溪瘟亦有陰陽之辨脈洪大而數者為陽先宜發汗及浴脈沉細而遲者為陰急當攻裏凡解澗水毒生犀角磨水調雄黃末二三錢頻以麻油灌之稍久則用牽牛大黃雄黃蜈蚣蠍梢末宰生羯羊血調灌之欲審是中水毒者手足指必冷若不冷者非也

醫通卷之九 中諸毒

九

胃先受之而後流及其藏也金匱云凡煮藥飲汁以解毒者雖云救急不可熱飲諸毒病得熱更甚宜食飲之食自死六畜肉中毒燒犬屎酒服方寸匕或大豆煮汁飲數升或水浸豆豉絞汁旋飲之食馬肝中毒以雄鼠屎二七粒為末水和日再服食馬肉中毒血洞下欲死以香豉杏仁為散服之或者煎蘇根汁飲之食牛肉中毒狼牙燒灰取方寸匕水服之食犬肉不消堅滿腹脹大渴如狂以杏仁一升去皮研煮分溫三服利下肉片大驗食蒲葍中毒搗生薑汁服之

生大豆汁亦得凡肉在器中密蓋不泄氣者謂之燂肉食之傷人燒狗屎末方寸匕水調服之食毒箭射死鳥獸中毒以大豆煮汁及鹽服之食魚中毒面腫煩亂橘皮煮汁停冷服之食鱸多不消結為癥病厚朴大黃煮汁服之或馬鞭草一味搗汁飲之或葛搗汁飲之食蟻螻中毒以蒸根煮汁服之食蟹中毒以冬瓜汁服之或紫蘇煮飲之食諸果中毒以猪骨燒灰服之食諸菌中毒及食楓樹上菌而笑不止人糞汁飲之土漿亦可或嚼生大豆吐之鈎吻與芹菜同

醫通卷之九 中諸毒

九

似誤食殺人以薺萘煮汁服之又甘草煮汁飲之通除諸毒藥○中石藥毒白鴨屎人乳解之中雄黃毒防已解之○中砒毒者煩躁如狂心腹攪痛欲吐不吐羊血不拘多少灌之或清油糞清亦可切戒與酒火酒尤忌○中巴豆毒者其人大瀉或吐煩渴急以黃連煎湯或甘草湯冷飲倉卒權飲冷水亦好忌食熱物并熱性藥物○中蠶蚤芫青毒者吐逆不止急煎茶豆湯或黑豆湯瀉服猪膏地漿葵子汁並解之○中大黃毒者泄瀉不止腹中寒痛先用薑湯熱飲

次以理中湯理胃祛寒。○中大戟毒。菖蒲解之。○中
甘遂毒。大豆煮汁服之。○中半夏南星毒者。其人喉
間麻痺。急用薑汁細呷。并飲甘草湯。○中躑躅毒。槐
子煮汁服之。○中野芋毒。地漿人糞汁解之。○中杏
仁毒。藍汁解之。○中芫花毒。防已。防風。甘草。桂汁解
之。○中野葛毒。地漿解之。○中紫蘆毒。葱湯下咽。便
愈。○中射罔毒。藍汁。大小豆汁。生羊血。並解之。○中
蜀椒毒。人尿。地漿。冷水。並解之。○中莨菪毒。甘草。藍
汁解之。○中川烏。附子。毒者。必煩悶。唇裂。血流。頭重。

醫通卷之九 中諸毒

九

如斗急。與生菜。菴汁解之。便亦可。次煎菴豆。黑豆
湯。二三沸。卽與冷服。然不若甘草湯。入腹卽定。誤服
伏火丹砂。中毒。則毒歸心。其舌灰黑。脹大。急宜童
子小便飲之。次以金汁。及人中黃解之。或濃煮黑豆
汁解之。或搗生菜豆汁解之。或生羊血。或磨犀角水
並解之。○服風藥。多汗。悶亂。不醒。先以醋湯灌之。次
煎甘草湯。同薑汁頓服。○夏秋間。誤食停宿之物。中
有蜈蚣。蛇。蟻。等毒。則心腹膨悶。雄黃。磨水。細飲。玉樞
丹。磨服。亦効。○蜀椒。閉口者。有毒。誤食。使人咽喉氣

欲絕。急以地漿水。解之。○六畜肝藏。常有毒。馳馬。更
甚。自死者。尤毒。用豆豉。以水浸。絞取汁。旋飲之。○馬
嘶人及踰人。毒腫。熱痛。作瘡。馬鞭。作鼠屎。燒。沃。猪膏
塗之。○馬齧人陰。卵。脫出。急令推入。桑皮。線。縫。卽生。
烏雞肝。塗上。欲小便。忍之。○牛馬。齧人及馬骨。刺傷。
人。龜。灰。淋。汁。熱。漬。數。易。汁。勿。令。瘡。爛。○馬。血。入。瘡。中。
婦人。月。水。或。人。糞。塗。之。○刺。死。馬。骨。傷。人。毒。攻。欲。死。
便取馬腸中屎塗之。○中河豚魚毒。急取蘆根。搗汁。
服之。輕則清油。多灌。使毒物盡吐出。亦須週時而愈。

醫通卷之九 中諸毒

九

或橄欖。搗自然汁。其則糞。清灌之。○食鼈。中毒。乾薑
山查。煮汁飲之。誤食蛇穴。中。便。隨。令人。頭。旋。口。眩。腹
痛。而死。急磨玉樞丹。救之。凡。蟹。重。一。筋。外。者。人。毒。食
之。殺人。○誤吞蜈蚣。胸腹絞痛。先飲生雞血。須臾。以
清油灌吐。其蜈蚣。滾在血中。同出。繼以雄黃。細研。水
調服。○誤吞水蛭。生雞血。調黃土。丸服。卽下。或以鹽
梅水灌之。則化。○中漆。生蟹。搗汁。塗之。○治諸食
中毒。磨犀角汁。飲之。無不治也。或苦參酒。煮服之。解
一切藥毒。不問草石。始覺。便以葱。豉。生。麥。門。冬。煮。取

汁服之

藥對解法

凡藥相對者誤服以防解救諸法附列於左

鍾乳對木其治主肺上通頭胸木動鍾乳胸塞短氣
鍾乳動木頭痛口疼又鍾乳雖不對海蛤海蛤能動
鍾乳然鍾乳與木為患不過此也發動之始體中自
異與上患相應速宜服葱白香豉甘草吳茱萸湯解
之纔服便令人按摩搖動口中嚼物然後仰臥覆汗
汗出去覆服湯熱飲即用冷淘飯壓之若服不解復

醫通卷之九 藥對解法

左

用前湯去黃加桂若已解肺家尚有餘熱第二方加

麥門冬

硫黃對防風又對細辛其治主脾腎通主腰防風動
硫黃煩熱脚疼腰痛或嘔念無常或下痢不禁防風
細辛能動硫黃硫黃不能動彼始覺發便宜服杜仲
杜仲甘草香豉梔子李核仁服如上法不解復服大
麥奴甘草人參芒硝枳心麥門冬若服此已解猶有
餘熱氣或冷復服人參乾薑附子甘草當歸
白石英對附子其治主胃通主脾腎附子動白石英

煩熱腹脹白石英動附子嘔逆不得食或口噤不開

或手足疼痛始覺宜服麥門冬甘草麻黃香豉不解

再服大黃香豉梔子甘草服如上法類服湯下便止

不下再服若熱勢未除而渴復服活潑根大麥奴甘

草葱豉若已解胃中有餘熱復服芒硝桂心通草甘

草白木大棗李核仁

紫石英對人參其治主心肝通主腰脚人參動紫石

英心急而痛或驚悸不得眠卧恍惚忘懷失性發狂

乍寒乍熱耳聾目眩始覺宜服人參白木甘草枳心

醫通卷之九 藥對解法

左

細辛香豉服如上法若嘔盛加大黃黃芩梔子若忘

悞狂發未除復服葱白香豉麥門冬甘草人參服如

上法溫覆使身稍汗便解若有餘熱更服人參防風

桂心白水生薑

赤石脂對桔梗其治主心通主胸背結硬動石脂心

痛寒禁手足逆冷心中煩悶赤石脂動桔梗頭痛目

赤身體壯熱始覺發便宜溫酒飲之須酒勢行則解

或大麥炒令汗出勿焦搗細末冷水和服

礞石無所偏對其治主胃發則眩暈赤石脂

強痛生瘡始覺發即服葱白香豉甘草湯已發身體
即便生瘡宜服麥門冬人參甘草桂枝葱白香豉
附子對白石英亦對赤石脂附子發則嘔逆脚疼體
強骨節痛面腫發則飲酒服熱麩自解與白石英同
解
赤石脂紫石英發宜飲酒得酒則解凡藥發或有宜
飲熱酒不可一槩也 已上解救藥誤入則出千金
方

金太傅孫古修談服伏火丹砂中毒總治於石頑

醫通卷之九 藥對解法

察其本元素虧近因虛火上炎舌下腫脹延及兩
頤醫用苦寒清熱太過神思不寧藥中每服加丹
砂五錢甫進一劑覺胸中有物觸者數次次早請
政於醫復出丹砂視之色黑而晦丹爐中伏火砂
也醫令易砂更服四劑晝夜煩躁不寧背時洒漸
惡寒頭面烘熱大汗脛膝逆冷如冰忽忽氣逆欲
絕醫目眩無措乃延石頑診之六脈滑數模糊次
驗唇舌俱色如汚泥而腫厚滑滑若係熱極似陰
必無淫滑之理若係寒犯三陰必無反厚之理惟

酒食內積發醬色現有之審其二便調通胸腹柔
和決無實停胃府之理證雖危疑而懇致最切以
脈合證詢為陰受熱鬱今所最急者恐其喘汗欲
脫不獲已以生脈六味合劑庶幾金木相生以救
肺腎之垂絕進一服神思稍安自汗稍斂再一服
人事稍知稀糜稍進方能畧述從前所患之病出
從前所用之方猶未言及伏火砂也見其舌沿稍
轉微紅而氣微足冷如故於前方中益入桂心五
分五味數粒服後足稍溫和氣稍接續語稍有次

醫通卷之九 中毒按

方詳述伏火丹砂之誤因以前方減去地黃桂心
五味易入棗仁秋石人中黃而解丹砂之毒三服
舌轉微紅雖未鮮潔而伏毒漸解緣兩尺弦細乃
去人中黃仍用地黃以填補下元數日之間或去
人中黃而用地黃或去地黃而用人中黃隨脈證
而更迭出入二味不兼用者恐人中黃味甘戀膈
截地黃之膩不能速達下焦也下元雖虧調補藥
中寧用鹿茸河車不敢用桂附者慮其鼓舞丹砂
之除烈也

急救治例

自縊

凡救自縊死者。急須按定其心。勿截繩。抱起徐徐解之。心下尚溫者。令人以口接氣。入其腹內。無令氣泄。再令兩人吹其兩耳。半日許。縊者噫噫。即勿吹也。

熱暈

取道上熱土。壅心中。少冷。即易氣通。止切勿與水。得冷即死。餘見暑門。

溺水

醫通卷之九 急救治例

以籠灰布地。令厚半尺許。以籠或木凳。將溺死人伏臥其上。使頭小垂下。炒鹽二方寸匙。內竹管中。吹下孔中。當吐水。水下去。瓶下溺死者。著煖灰。進身使出。鼻口即活。如灰浮煖。灰易之。又法。但埋溺死者。於煖灰中。頭足俱掩。惟開七孔。又法。屈兩脚。著生人肩。上以背向背。負持。走。行。吐出水。便活。又冬月。溺水凍死。以煖灰。囊薄心。上冷。即易之。心煖氣通。日轉。日開。可與溫飲。稍稍吞之。若不先溫。其心便持。火烘冷氣。與火爭。即死。

凍死

令人以熱體。偎臥。煖被。復之。勿著火烘。即死。卒中寒。肢體厥冷。四逆理中散之。

火燒

凡火燒損。慎勿以冷水浸之。得冷火毒更深。入骨。初被火傷。急向火更炙。雖大痛。忍之。須臾乃止。火燒悶絕。不識人。以尿乘熱飲之。和蜜亦佳。口噤。按開與之。後用梔子白。蘇黃芩各五兩。以水五升。油一合。煎去滓。待微溫。令漬傷處。去火毒。則肌得寬。或急以火酒。

醫通卷之九 急救治例

浸之。其痛立止。醇酒亦佳。一切火燒湯潑。用龍甲燒灰。研極細。羅淨香油。調傅其痛亦止。或用水中溺死鼠一枚。以臘月猪膏煎。令消盡。傅之。乾即再傅。與酒浸小鼠無異。或柏白皮細切。以猪膏煎四五沸。色變去滓。傅之。若以成爛瘡者。未楊梅皮。糝之。即瘥。○湯火所損。晝夜啼呼不止。用松脂細研。和蠟。熔化。再加猪膏。羊脂塗之。○金瘡。前頭在肉中。用白芷生半夏。為散。酒下方寸匙。日二服。瘡淺。十日。出瘡。深二十日。出外。以燒蠟生。搗塗。患上如無燒蠟。以糖。搗塗。箭。

猴上印出。不出。搗鼠肝。塗之。○中射。引箭。毒昏。迷。師
孫。取。藍。子。五。合。升。麻。王。不。留。行。甘。草。各。三。兩。為。散。水
服。三。方。寸。匙。日。三。夜。二。服。又。以。水。和。塗。瘡。乾。即。易。之
鍼。折。肉。中。以。吸。鐵。石。生。搗。細。末。厚。著。鐵。處。即。出。或。引
象。牙。屑。為。細。末。水。和。塗。折。鍼。上。亦。出。
漆。瘡。以。柳。葉。搗。爛。煮。汁。適。寒。溫。洗。之。

蛇蟲毒

乘涼睡熟。蛇入人口。并七孔者。割猪尾血。以器盛血。
傍蛇瀉入口中。出之。卒為蛇繞不解。以熱湯淋之。急

醫通卷之九 急救治例

一頁

迫無湯。令人以尿溺之。蛇蝎螫痛。小蒜搗爛。絞汁服。
之以滓。薄傷處。又方以雄黃為末。傅上。日一易之。又
方搗生豆葉。絞汁服之。以滓塗之。良。○入山辟眾蛇。
乾薑。麝香。雄黃。為末。以小絳囊盛。帶之。蛇螫。以蜜和
塗傷處。又常燒殺羊角。使烟出。即去。虎狼皆去。如無
殺羊角。燒水羊角亦可。○蠖螻蟲尿。著人便。起痔。瀉
作聚。四邊中央有白膿。如黍粟。初得之。磨犀角水塗
之。或羊鬚燒灰。臘月猪脂和封之。或酥和胡粉塗之。

刺犬傷

犬咬人。七日。輒應一發。三七日。不發。腹中。不作
小。大。吠。聲。則。無。害。要。過。百。日。乃。得。免。終。身。禁。食。犬。肉
蠶。蛹。食。此。則。發。瘡。未。愈。時。禁。食。生。魚。及。諸。肥。膩。冷。食
又。不。宜。飲。酒。禁。一。年。乃。佳。治。法。先。以。熱。童。便。洗。去。惡
血。牙。墜。便。解。被。傷。處。看。有。紅。者。拔。去。之。即。以。灰。灰。狗
皮。灰。水。和。服。之。并。以。韭。搗。絞。汁。飲。一。升。日。三。瘡。愈。止。
外。以。杏。仁。五。合。熬。令。黑。研。爛。成。膏。敷。之。

醫通卷之九 急救治例

三頁

張氏醫通卷之十

長洲石頭張

璐路王父

男

登誕先

倬飛疇

恭訂

婦人門上

經候

經曰女子手少陰脈動甚者妊子。

婦人以血為主故手少陰動甚為懷身之象胎稟在下反以上部動甚為胎脈之驗者蓋陽神氣旺

醫通卷之十 經候

與尺內陰搏陽別同一胎脈而有左右上下陰陽男女之辨是以內經特為昭揭

二陽之病發心脾有不得隱曲女子不月其傳為風消其傳為息責者死不治

手足陽明皆曰二陽不得隱曲言情欲不遂而病發心脾也風消者發熱消瘦胃主肌肉也息責者喘息上奔胃氣上逆也此節雖言病發心脾而實重在胃氣心為胃之母胃為脾之府且與大腸一氣貫通焉有母傷而子獨安藏病而府不病之理

有病胸脇支滿者妨於食病至則先聞腥臊臭出清液先唾血四支清目眩時時前後血病名血枯此得之年少時有所大脫血若醉入房中氣竭肝傷故月事衰少不來也治之以四烏鯁骨一蔥茹二物并合之丸以雀卵大如小豆以五丸為後飯飲以鮑魚汁利腸中及傷肝也

此段經文全重在氣竭肝傷四字為通節之綱旨胸脇肝部也支滿肝病也妨於食木邪凌土也病則先聞腥臊臭脾喜芳香今脾土為木邪凌土病

醫通卷之十 經候

則先聞腥臊乃肝之旺氣也出清液脾虛不能敷化水精也先唾血脾傷不能統運營血也四肢清陽衰不能傍達四末也目眩陽不充而水上溢於經也前後血陰受傷面血內溢於絡也血枯內有乾血血不歸經而結胞門也良由血少不榮氣竭肝傷而致月事衰少或不來也治以烏鯁骨四分取其味鹹走腎性溫達肝配以蔥茹一分取其辛散內風溫去惡血二物并合功專破宿生新丸以雀卵取其溫補助陽能調子藏精血以五丸為

後飯者先藥後飯使藥徐行下焦力貴專攻五九
不為少也飲以鮑魚汁利腸垢和肝傷取其臭穢
之味佐烏鯁骨而辟宿積之血也烏鯁血黑如墨
用之書契則有賊人之害故又名烏賊入腎走血
而不傷伐真元功在癩瘰之上攻諸本草薤茹即
是薤根功專散血不可誤認薤茹辛寒有毒
功專外科觀本經主治可知

金匱云婦人之病因虛積冷結氣為諸經水斷絕至
有歷年血寒積結胞門寒傷經絡凝堅在上嘔吐逆

唾久成肺癰形體損分在中盤結統臍寒痛或兩脇
疼痛與臧相連或結熱中痛在關元脈數無瘡肌若
魚鱗時著男子非止女身在下木多經候不勻令陰
掣痛少腹惡寒或引腰脊下根氣衝急痛膝腫
疼煩奄忽眩冒狀如厥癰或有憂慄悲傷多嘔此皆
帶下非有鬼神久則崩漏脈虛多寒審脈陰陽虛實
緊弦行其鍼藥治危得安其雖同病脈各異源
婦人經閉諸病無不由虛寒而成經閉雖屬虛寒
則崩漏之屬虛熱從可識矣夫經水歷年斷絕則

瘀積結於胞門寒氣凝於經絡蓋下焦寒積結聚
則中上二焦皆不得通暢所以在上則寒沫結聚
而為欬欬久熱結而為肺癰在中則寒飲結聚而
為疝疝久熱結亦為內癰大抵內癰皆起於結血
故申之以脈數無瘡肌若魚鱗昭揭病形然此不
但婦人也男子亦有是證總由經絡鬱閉寒從火
化所致至於在下則經候雖不調而不至斷絕所
瘀亦為不多其證雖久但少腹氣衝引急寒痛也
其或膝脛疼煩者以四肢為諸陽之本寒結於內

則在下之陽不能上入故膝脛反熱而痛也至如
奄忽狀如厥癰或時憂慄悲嘔有若鬼神所憑此
皆陽神虛寒不能統攝濁陰發為帶下之候故以
久則羸瘦脈虛多寒證之然多寒言屬寒者多非
絕無屬熱者假如羸瘦而脈數又為陰虛多熱矣
設形盛而脈虛豈不為氣虛多寒乎形盛而脈滿
寧不為溼熱固結乎斯其所以為同脈異源也
寸口脈弦而大弦則為減大則為芤減則為寒芤則
為虛寒虛相搏此名為革婦人則半產漏下旋復花

湯主之

脈弦而大按之減小而芤者為表裏失血之候以其脈弦大無力而少徐緩沖和之氣故謂之革言胃氣近於革除也蓋弦為陽氣少芤為陰血虛婦人得之主半產漏下以旋復花湯主之本草謂旋復花主結氣葱白主寒熱新絳乃絲帛之染緋者主活血三味入肝理血除邪散結豈非以氣少無陽則寒血虛無陰則熱兩虛相搏以害其肝之生化歟若不明其相搏止謂之虛何以用旋復花葱

醫通卷之十 經候

五

白皆解客熱之邪者而不用溫補其虛乎

婦人陷經漏下黑不解膠薑湯主之

氣暢而血從則百脈流動以候天癸苟有邪以阻之則血不從其氣而自陷於血海血海者腎主之腎者寒水也其色黑是以漏下黑矣猶內經所謂結陰下血也。林億云臣億等較諸本無膠薑湯方當是妊娠中膠艾湯

婦人少腹滿如敦狀小便微難而不瀉生後者此為水與血俱結在血室也大黃甘遂湯主之其血當下

水有清濁清則入經化血濁則為溺為唾倚因氣化之亂濁者入之則不能化血而為血害也水性惟能潤下下流不通入與血居必停於脈隨其所止止於肌表者作身腫止於筋骨者作肢節腫此止於血室故作少腹如敦狀然血室雖與膀胱異道膀胱是行水之府水畜血室氣有相感故膀胱之氣亦不化而小便微難水與血皆陰類雖有留積不能發熱故不瀉若瀉則為膀胱結熱而非水血矣若小便自如而少腹之如敦者亦不謂之水

醫通卷之十 經候

六

併當是他邪血積可知矣生後者言曾生育過之婦則有此患非指產後而言若室女則無是疾也用甘遂取其直達水停之處大黃蕩滌瘀血阿膠為血室之向道也

婦人經水不利下抵當湯主之亦治男子膀胱滿急有瘀血者

傷寒陽明證其人喜忘者必有瘀血大便色黑抵當湯主之發熱下之不解六七日不大便者有瘀血亦抵當湯主之傷寒有熱少腹滿應小便不利

今反利者爲有血也。宜抵當丸。三者有病證而後立。方今止云經水不利。然經水不利。豈盡血畜不通而無虛損者哉。此必有畜血形狀而出。是方也。婦人經水閉不利。藏堅癖不止。中有乾血。下白物。磐石丸主之。

子宮血積。不與氣和。故新血不至。遂成乾血。堅癖外連子戶。津液不行。化爲白物。是川綠礬消堅癖。破乾血。杏仁利氣。開閉潤藏之燥。蜜以佐之。內子戶而藥氣可直達於子宮矣。設乾血在衝任之海。

醫通卷之十 經候

者必服藥下之內之不能去也。

婦人腹中諸疾痛。當歸芍藥散主之。

此腹痛者。由中氣虛。脾土不能升。運陰陽。致二氣乖離。肝木乘尅而作痛。故用是湯。補中伐木。通行陰陽也。

婦人腹中痛。小建中湯主之。

小建中專主風木勝脾之腹痛。而婦人善怒。易動。肝火木邪乘土。多有腹痛。經水妄行之疾。故以此湯主之。

帶下。經水不利。少腹滿痛。經一月再見者。土瓜根散主之。除癥瘕亦主之。

此亦因瘀血而病者。經水雖不利。但一月再見之。不同皆衝任脈瘀血之病。土瓜根消水飲芍藥。開血痺。桂枝通血脈。蠱蟲破血積。更需以酒行之。至於癥腫。非惟男子之羣丸。婦人之陰戶亦有之多。在產時瘀血流入作痛。下墜出戶也。

問曰。婦人年五十。所病下利。數十日不止。暮即發熱。少腹裏急。腹滿。手掌煩熱。唇口乾燥。何也。師曰。此病

醫通卷之十 經候

屬帶下。何以故。曾經半產。瘀血在少腹。不去。何以知之。其證唇口乾燥。故知之。當以溫經湯主之。亦主婦人少腹寒。久不受胎。兼治崩中去血。或月水來過多。及至期不來。

問下利不止。答屬帶下。何也。婦人年已五十。經絕。胞門閉塞。衝任不復輸瀉之時。所積血自胞門化爲帶下。無所從出。大便屬陰。故就大便爲下利。是卽以帶下例治之。

上節齋曰。婦人女子。經脈不行。有脾胃損傷而致者。

不可便認作經閉血死輕川通經破血之藥遇有此證便須審其脾胃何如若因飲食勞倦損傷脾胃少食惡食泄瀉疼痛或因誤服汗下攻伐藥傷其中氣以致血少而不行者只宜補養脾胃用白朮為君茯苓芍藥為臣佐以黃耆甘草陳皮肉桂川芎歸身柴胡等藥脾胃則能生血而經自行矣又有飲食積滯致損脾胃者亦宜消積補脾若脾胃無病按其少腹果有血塊凝結方宜香附斷艾桂心桃仁行血通經等劑

醫通卷之十 經候

元

經云飲食入胃遊溢精氣上輸於脾脾氣散精上歸於肺通調水道下輸膀胱水精四布五經並行故心脾和平則經候如常苟或七情內傷六淫外侵飲食失節起居失宜脾胃虛損則月經不調矣若先期而至者有因肝脾血燥有因脾經鬱滯有因肝經怒火有因血分有熱有因勞役火動其過期而至者有因脾經血虛有因肝經血少有因氣虛血弱治法因肝脾血燥者加味逍遙散脾經鬱滯者歸脾湯肝經怒火者小柴胡加生地血分有熱者四物湯加白朮茯苓

苓柴胡丹皮勞役火動者補中益氣湯脾經血虛者十全大補湯肝經血少者六味丸氣虛血弱者八珍湯○經候不調無他證而不受胎六味丸全料減澤瀉一兩加重便製香附四兩醋煮斷艾一兩調理最妙若有別證兼見隨證制湯送下○婦人勞傷氣血衝任虛損月水過多淋漓不斷或過期不來崩中下血或白帶白淋四物湯加丁香膠艾若曾傷胎瘀血停留小腹急痛五心煩熱者大溫經湯○月水不調陰虛潮熱或寒熱如癰盜汗痰嗽漸成骨蒸者血熱

醫通卷之十 經候

十

相搏也加味逍遙散○月水准信不受孕者其故有三肥白腹不痛者閉子宮也因痰導痰湯甚則間一二日送滾痰丸二三服腹多痛者必食生冷過多且又多氣宜溫熱藥七氣湯如欬嗽形瘦色赤多火陰血虛者不宜服只以四物加陳皮香附肉桂作丸亦有血少不能攝精者十全大補湯兼寒金匱溫經湯或曰經正而子宮寒者非也若子宮寒其經必過期矣豈有准信而曰寒乎○黑瘦多火人經少色深紫而不受孕者為胞血枯而精被燥也四物換生地加

芩連○瘦弱而不能受孕。子宮無血。精氣不聚。故也。十全大補之類。○經水不准。必不受胎。然參前受胎者。有之。此是血熱。抑有參前落後。互兼者。將為寒熱。並乎。大抵婦人受氣。則氣亂。經期亦亂。故調經以理氣為先。歸附丸。○氣盛者。宜抑氣。以行血。血盛則氣行矣。○經不調而血淡如水。宜補氣血。保元湯加芎歸肉桂。香附。腹痛加膠艾。延胡。虛加薑附。○經水有先期而來者。多屬熱。其證有二。血熱者。腹多不痛。身多熱。此火也。其色必紫。脈必洪。數。四物湯中川芎減。

醫通卷之十一 經候

五

半易生地。加條芩。丹皮。香附。虛熱者。四物合保元。不應加炮薑。宜連炒黑。香附乾嗽者。逍遙散。氣多血虛者。腹必疼。藿香正氣散。加芎歸。香附。慎用涼藥。若婦人年四十餘。經水每月二三至者。此少年恣意太過。後必崩淋。○經水後期來者。多屬寒。其證有三。血虛。腹多不痛。微微身熱。間亦有痛者。乃空痛也。脈必大而無力。或浮濡細。宜調氣生血。八物加香附。虛則四物加參朮。黃耆。升麻。陳皮。氣滯而虛者。四物加丹皮。香附。肥盛多痰。去地黃。再加橘半。茯苓。血寒。脈必

沉遲弦緊。歸附丸。過期色淡者。痰多也。二陳加柴胡。香附。肉桂。若過期兼白帶者。艾煎丸。加香附。若款息。飽。腰痛。醋煎散。或七氣湯。加減。○衝任虛損。少腹有寒。月水過期。不能受孕者。溫經湯。○年老無病。而月水如期。不斷者。氣血有餘也。若反多。或一月兩至者。氣虛不能統血。欲成崩淋也。既絕復來者。氣病也。或傷損。或瘀血。皆以腸腹急痛為辨。並宜四烏湯。用赤芍。若其勢可止。宜大劑。八物湯。能食者。加芩連不

醫通卷之十一 經候

五

能食者。加炮薑。止之。服藥得効者。十有三。虛甚者。多不能効。○經水將來。腰疼。腹痛。乃鬱滯有瘀血。四物加紅花。丹皮。蓬朮。延胡。索香附。木香。實熱加黃連。發熱加柴芩。將來小腹先痛。氣血滯也。四烏湯加菝葜。桃仁。經前。先腹痛。脈浮弦者。小建中。加丹皮。桃仁。經候。欲行。身體先痛。氣血不足也。桂枝湯加芎歸。稍用熟附。二三分。經後痛者。雖曰虛寒。當補然。氣散亦能作痛。須視其受補否。不受補。四物加炮薑。艾附。受補者。八物加炮薑。艾附。瀉者。先治瀉。又有經行四

五日腹中綿綿作痛者此經行時因氣滯而止未盡故也四烏湯加木香蓬朮砂仁○每遇經行輒頭疼氣滿心下怔忡飲食減少肌膚不澤此痰滯為患也二陳加當歸炮薑肉桂○經水愆期胸脇腰腹刺痛虛浮寒或此衝任衰弱氣虛冷故也溫經湯加減○一切氣上湊心小腹攻築脇肋刺痛月水不調者用香附三錢烏藥一錢陳皮蘇葉各六分乾薑四五分煎服○經水有紫黑色腹痛者乃氣血相併也腹不痛者血熱也淡紅色者血虛也其來必皆不准腹

醫通卷之十 經候

三

痛者四烏湯加蓬朮川連不痛者但加川連色淡者增損四物湯○色如黃漿水心胸嘈雜汪洋乃胃中有淫痰也六君子加肉桂木香蒼朮經下利若汗出小便利者為亡津液故經水反少補脾和胃血自生矣經行之際禁用苦寒辛散之藥飲食亦然○經水不止如左尺按之空虛是氣血俱脫輕手其脈數疾舉之弦緊或滿此是陽脫陰亡或見熱證於口眼鼻或渴是名陰躁陽欲先去也急用大建中湯或十全大補送腎氣丸以補命門之下脫○痰多占佳血

海因而下多者目必漸昏肥人多此南星蒼朮川芎香附作丸服○肥人不及日數而多者痰多血虛有熱亦用前丸更加黃連白朮○肥盛飲食過度而經水不調者乃是淫痰宜蒼朮半夏茯苓白朮香附澤瀉芎歸○驅脂滿而經閉者以導痰湯加川連川芎不可服四物以地黃泥隔故也○血枯經閉四物加參耆肉桂切禁桃仁紅花因鬱火者逍遙歸脾間服○陰虛經脈不通小便清身體疼痛以四物倍芍藥加肉桂丹皮香附甘草○經行之際與產後一般將

醫通卷之十 經候

四

理失宜為病不淺若被驚則血氣錯亂漸止不行或逆於上而從口鼻中出或逆於身而為血分勞瘵若其時勞力太過則生虛熱亦為疼痛之根若鬱怒則氣逆氣逆則血滯於腰腿心腹背肋之間遇經行時則痛而重經過則安若怒極而傷於肝則又有目暈嘔吐之證加以血不循經遂成淋漓不止凡此之類感風則病風感冷則病冷久而不治崩漏帶下七癢八瘕皆從此而成矣
醉立齋治一婦腹內一塊不時上攻或痛作聲吞

酸瘕。月經不調。小便不利。益母膏。黃芩。已二
年。餘此肝脾氣滯。以六君子加芍歸柴胡炒川連
木香吳茱萸二劑。次與歸脾湯下。蓋善丸。月餘肝
脾和而諸證退。又與補中益氣加茯苓丹皮中氣
健而經自調。

又治一中年婦。素性急。先因飲食難化。月經不調。
服理氣化痰藥。反肚膨脹。大便泄瀉。又加烏藥蓬
朮。肚腹愈脹。小便不利。加豬苓澤瀉。痰喘氣急。手
足厥冷。頭面肢體腫脹。指按沉而脈沉細。石可。

醫通卷之十 經候按

五

為甚。此脾肺之氣虛寒。不能通調水道。下輸膀胱。
滲泄之令不行。生化之氣不運。東垣所云水飲留
積。若土之在雨中。則為泥矣。得和風暖日。水澤去
而陽化自然。萬物生長。喜其證脈相應。遂與加減
腎氣丸。小便即通。數劑腫滿消。四肢漸溫。自能
轉側。又與六君子加木香肉桂炮薑而愈。

崩漏。經云陰虛陽搏謂之崩。又云陰絡傷則血內
溢。又云脾統血。肝藏血。崩之為患。或脾胃虛損不能
攝血。或肝經有火。血熱妄行。或怒動肝火。血熱騰沸。

或脾經鬱結。血不歸經。或悲傷胞絡。血崩下脫。治療
之法。脾胃虛弱者。六君子加芍歸柴胡。脾胃虛陷者。
補中益氣加酒炒白芍。肝經血熱者。四物湯加柴胡。
山梔丹皮。肝經怒火。小柴胡加山梔芍藥丹皮。脾經
鬱火。歸脾湯加山梔。故先哲云。凡下血證。須用四君
子。收功斯言。厥有旨哉。若大脫血後。毋以脈診急用
獨參湯。加當歸救之。其發熱潮熱。欬嗽脈數。乃是元
氣虛弱。假熱之脈也。尤當加用人參。此等證候。無不
由脾胃先損而患。故脈洪大。察其中有胃氣。受補可

醫通卷之十 崩漏

六

救。誤投寒涼之藥。復傷脾胃。生氣使血反不歸源也。
○暴崩下血不止者。乃血不歸經。陰血隨陽盛之勢。
妄行下漏也。身熱不痛者。遺透散加熟地川芎。不應
此血熱沸騰也。四物加苓連肉桂。按東垣云。經漏
不止。有二。皆由脾胃有虧。下陷於腎。與相火相合。淫
熱下迫。經漏不止。其色紫黑。如夏月腐肉之臭。中有
白帶者。脈必弦細。寒伏於中。也有赤帶者。其脈洪數。
病熱明矣。必腰痛或臍下痛。臨經欲行。先寒熱往來。
兩脇急縮。兼脾胃證見。或四肢困熱。煩不得眠。心中

急補中益氣加茯苓芍藥大補脾胃而升降氣血可
 一服而愈或先貴後賤先富後貧心氣不足其火大
 熾旺於血脈之中形質肌肉顏色似不病者此心病
 也經水不時而下或適來適斷暴下不止治當先說
 惡死之言勸諭令懼死而心不動以補中益氣下安
 神丸補養脾胃鎮墜心火更以人參養營補陰制陽
 經自止矣○暴崩下血腹痛有二有瘀血有空痛瘀
 血者體必作寒脈必弦如空痛者不寒少腹上喜熱
 按脈微弱但瘀血當去空痛當補有因內傷若小腹

醫通卷之十 崩漏

七

不痛八物湯加芩連如痛者四烏湯加莪茂年高而
 崩者法在不治治亦無功○經候不調血氣成塊崩
 中下漏者此是血海虛寒外乘風冷搏結不散醋煎
 散加麝香血氣虛損或凝積塊七癥八瘕上則氣逆
 嘔吐下則泄下五色金匱溫經湯加薑桂以艾煎酒
 溫服血崩之人有服前藥不効者火也三補丸即三
 黃丸去大黃用黃蘗○風入胞門忽時崩下鮮血者
 一味防風丸金匱旋復花湯送下風熱入肝經崩下
 發熱手心灼熱者一味子芩丸小建中湯送下崩

漏淋瀝衝任衰弱藏府虛冷故也千金茯苓補心湯
 如小腹急痛兼下赤白帶者艾煎丸 下血過多血
 氣不足四肢倦怠乏力增損四物湯去血雖多間
 有崩漏水下時有鮮血者四物加丁香膠艾香附丹
 皮失血血崩白淋及經事來多者四物加參耆膠艾
 椿根皮去血過多虛勞發熱有痰者帶益氣加芩半
 有熱少加芩連腹痛加烏藥桂心口乾去升麻加煨
 葛根○東垣論崩漏並不言熱其主在寒即使有熱
 證亦是虛熱若以寒藥治之即瘀血愈凝結經血愈

醫通卷之十 崩漏

七

不止矣四物加炮薑調理因勞者用參耆帶升補藥
 ○血崩甚而腹痛人多疑惡血未盡及見血色 物
 愈信惡血之說不敢使止大凡血之為患欲出未出
 之際停在腹中即成瘀色未必盡為瘀熱又曷知瘀
 之不為虛冷乎若必待瘀血淨後止之恐并其人而
 不存矣且腹痛更有說積而腹痛血通則痛止崩而
 腹痛血住則痛止○千金治崩淋帶下五崩熱病下
 血寒熱下血經行犯房室下血經來舉重傷任脈下
 血產後藏開經利下血外實內虛之病用小牛角膠

散若崩中去血不斷本方去禹餘糧乾薑烏鯁骨龍
骨赤小豆加甘草地榆小剉根丹參乾地黃芩薊亦
石脂龜甲栝子仁各角腮鹿茸散○積冷崩中去血
不止腰背痛四肢沉重虛極小牛角腮散去鹿茸阿
膠烏鯁骨赤小豆加乾地黃桑耳白朮赤石脂礬石
附子人參滑黃防風名大牛角腮散○崩中去赤白
或如豆汁千金伏龍肝湯○膀胱虛傷不能攝血而
崩下不止者單方用新絲綿燒灰爲末空心酒調一
錢或雞子黃蘸食數日必効○崩血經年不止者用

醫通卷之十 崩漏

五

香附二兩炒黑蓮房五枚燒存性爲細末空心陳酒
調下二錢或用陳棕爛燒灰存性黑糖調酒下一錢
卽止此切法也○崩漏過多服補瀉藥皆不効者用
黃牛角腮煨存性空心酒服二三錢虛寒血色稀淡
者同鹿茸煨服尤効蓋牛屬坤土益脾角腮走肝主
血神農本草經云下閉血瘀血補女人帶下血崩燔之
酒服宗奭曰燒灰主婦人血崩大便下血血崩虛人
獨參保元皆可送下此血脫益氣之良法也古方有
用白馬蹄燒灰存性酒服方寸匙者有用桑樹上耳

燒灰酒服者皆千金法也又用五靈脂生炒各半酒
服者此大傷中氣雖蔡葦亦難輕試○崩證多用醋
炒○升麻醋能收斂故也○血崩日久純下臭黃
水或帶紫黑筋塊腥穢不堪者不治腹滿不能飲食
不受參朮補益者不治服大劑補中人參每日服至
兩許不應反加寒熱口燥面目足腫浮腫者不治痰
汚崩脫少腹不疼後變陰戶腫痛如刀割者死期
迫矣

醫通卷之十 崩漏

五

下赤白不止脈小虛滑者生數盛者死漏下脈弦勁
者死濇濇不調按之不來者死下血脈虛者脈浮者
俱治然峻實其下亦有得生者寸口脈遲爲寒在
上焦則吐血衄血尺脈微遲爲寒在下焦則崩血便
血大抵數小爲順洪大爲逆大法當調補脾胃爲主
薛立齋治一婦久患血崩肢體消瘦飲食到口但
聞腥臊口出津液強食少許腹中作脹此血枯之
證用八珍湯四烏鯁骨一葷茹九兼服兩月經行
而愈

一婦老年患崩。諸藥罔效。身熱皮痛。頭暈涕出。吐痰少食。眾作火治。轉致絕粒。數日僅存呼吸。診之乃脾腎虛寒。用生料八味丸一劑。翌早遂索粥。再劑熱減痛止。服八味丸愈。後因勞役憂怒。至夏崩復作。胸飽發熱。脊痛腰不可轉。神氣怫鬱。脈洪無倫。按之微弱。此無根之火。內真寒而外假熱也。以十全大補加附子一劑。羣止崩血。漸減。日服八味丸而愈。

汪石山治一婦。年逾四十。形色蒼紫。忽病血崩。醫

醫通卷之十 崩漏按

者或用涼血。或用止瀉。俱罔效。診之六脈皆沉澀。而緩。按之無力。乃胃病非血病也。當用甘溫之劑。健脾胃。使胃氣上騰。血循經絡。則無復崩矣。遂用補中益氣。多加參耆。兼服參苓白朮散而愈。

失血心痛。婦人血崩而心痛。甚名曰失血心痛。心主血。心脾血虛。無以榮養。故痛如刀刺。崩甚則痛甚。崩緩則痛緩。若小赤去血過多。而心痛甚。者亦然。若小腹喜按而下淡色血水。為陰血耗散。先用烏雞骨炒為末。醋湯調下。收斂之。次與補中益氣湯升舉之。

若小腹中有塊。而按之作痛。血色紅紫。中有結塊。為瘀血不散。先用失笑散。後與十全大補峻補之。若心脾血弱。或鬱結傷血。用歸脾湯調補之。

經閉不行。經水陰血也。屬衝任二脈。上為乳汁。下為血水。其為患。有因脾虛不能生血。或鬱結傷脾。而血損者。有因胃火而血燥者。有因勞傷心神。而血耗者。有因積怒傷肝。而血閉者。有因腎水不能生肝。而血少者。有因肺氣虛傷。不能統血。而經不行者。治療之法。損其肺者。益其氣。損其心者。調其營衛。損其脾

醫通卷之十 失血心痛 經閉不行

胃者。調其飲食。適其寒溫。損其肝者。緩其中。損其腎者。益其精。寧而治之。庶無誤矣。室女婦人諸病。以調經為先。調經以理氣為要。蓋氣不和。則血不流。故經閉然。其證不一。小腹疼痛。血海虛寒也。或潮熱。頭目昏沉。肢體勞倦。五心煩熱。怔忡面赤。口燥唇裂。盜汗身疼者。血氣虛損也。並宜溫經湯。腹中結塊。腰腿重痛。及少腹痛。如錐刺者。瘀血凝滯也。四物加肉桂。蓬朮。貌本壯實。飲食減少者。胃氣不調也。蓋胃氣不和。亦令經水不調。逍遙散下。附九。經水三月不

至其脈右浮大而左反弱其經當下此為居經非妊也當抑氣養血又經水絕後一朝而圓血二三日不止者不須治當自止經水常五日至者五日愈。下利而經斷者利止自來蓋下利則亡津液故經絕利止津液復經當自下若脈微濇者雖二三月不行非胎當養血經自行以脈濇故知非胎也。經水不通而逆行者或吐血或衄血或唾血或血腥通宜四物加韭汁童便甚則從虛勞例用巽順丸烏骨雞丸治之。室女經水既來而復不通其說有三面色不黃

醫通卷之十 經閉不行

三

飲食如故身不熱者名歇非病也不須藥面黃肌瘦身熱為虛勞診其肝脈弦出寸口魚際非藥所能治急與婚配自然經行而愈藥則加味逍遙散乾欬用蜜製白朮橘皮生薑又有氣血不足面黃肌瘦身熱不甚者不可用桃仁紅花通血藥宜六味丸去山茱萸加麥門冬兼進異功散調補之。婦人經閉不通視其脈不足當補氣血四物湯加參耆木草之類脈有餘而氣相併者四烏湯加肉桂橘皮之類。婦人經候漸少以致不通手足骨節痠疼日漸羸瘦而生

潮熱其脈微數此陰虛而弱陽往乘之當養血益陰慎勿以毒藥攻之。女人虛羸有鬼胎癥塊經候不通等證當隨證辨治丹方有服芫花下黑物而効者荷非實證未可輕試也。婦人月經不利臍下氣脹上攻欲嘔不得睡加減四物湯或用當歸身一兩穿山甲炒蒲黃各五錢辰砂一錢麝香少許共為細末食前熱酒調下二錢。婦女骨蒸痰嗽診其脈七八至或細而數視其肌肉消瘦之極而反嬌赤者此必死候更加泄瀉喘逆不能右卧者死期尤促若室女

醫通卷之十 經閉不行

四

經水不調尤當開鬱為主。室女年及笄天癸不至面色不黃飲食如故此各石女不在經閉論亦有至十七八而經自來者。婦人經閉肥白者多痰去痰經自行二陳加芎歸川連南星枳實生薑竹瀝煎厚恣於酒食者平胃散加薑汁炒川連歸尾半身薑汁黑瘦者多血枯四物加參耆香附丹皮。經閉脈沉弱少腹痛屬寒結四烏湯芍藥川桂酒製烏藥用附子製。寡婦尼姑經閉鬱也加味逍遙散加無灰酒竹瀝。娼妓本無經閉之理間或有之勞也十全大

補中肉桂可用二三錢。血枯一證與血隔相似。皆經閉不通之候。然而枯之與隔。則相友有如冰炭。夫枯者枯竭之謂。血虛之極也。隔者阻隔之謂。血本不虛。而或氣或寒或積有所逆也。病發於暫。其證或痛或實。逆之則血行而愈。可攻者也。枯者其來也漸。衝任內竭。其證無形。必不可通者也。嘗見今人之於此。證聽其言。則明曰血枯經閉。察其治。則每用四物桃仁紅花。甚至稍朴稜莪之類。無所不至。夫血既枯矣。只當補養陰氣。使其血充。則弗招自至矣。後通也。若

醫通卷之十 經閉不行

五

勉強逼之。則枯之愈枯。不死何待。或問一婦哮喘發後必便血。二三日其喘方止。每歲常十餘發。無不皆然。經閉數年不通。而不成虛勞之病。何也。答曰。此肺移熱於大腸。熱得下泄。故喘嗽止。經血從大便間道而出。雖閉而無留結之患。故不成勞。診。凡經閉不調。與胎產之病。其脈要滑實。重按有力。崩漏不止。與產後之病。其脈要虛濡。小弱留連。調經及安胎。雖以順氣為主。又須補脾為要。治崩及產後。雖以散血為先。又當扶虛為本。

喻嘉言治楊季登女。經閉年餘。發熱少食。肌削多汗。而成勞快。醫見汗多。誤為虛也。投以參朮。其血愈。銅診時。見汗出如蒸籠氣。不謂曰。此證可療。處全在有汗。蓋經血內閉。止有從皮毛間透出一路。以汗即血之液也。設無汗而血不流。則皮毛枯而死矣。宜用極苦之藥。斂血入內。而下通於衝脈。則熱退。經行而汗自止。非補藥所能効也。於是以前舊丸日進三次。月餘。經血畧至。汗熱稍輕。姑減前丸。只日進一次。又一月。經血大行。淋漓五日而諸

醫通卷之十 經閉不行

五

證全瘳矣

帶下。○帶下之證。起於風氣寒熱所傷。入於胞宮。從帶脈而下。故名為帶。有五色。不只赤白。白帶者。屬氣虛。甚則腰痛如虛。不其則不痛。若氣鬱甚。則腰痛頭疼。眼花。此虛證也。千金內補。當歸建中湯。加醋製香附。或革薢。分清飲。量肥瘠選用。赤帶多。腰痛。艾煎丸。加續斷。杜仲。若肥盛蒼黑。而肌肉胷堅者。為溼熱。下注。平胃散。加薑製星牛酒炒芩連。赤白帶下。艾煎丸。隨證加氣血藥治之。五色帶下。十全大補湯。

加熟附龍骨赤石脂禹餘糧酒丸服○或因六淫七情或因醉飽房勞或因膏粱厚味或服燥劑所致脾胃虧損陽氣下陷或溼痰下注蘊積而成皆當壯脾胃升陽氣為主佐以各經見證之藥陽氣下陷補中益氣湯溼熱下注加苓半蒼朮黃蘗氣虛痰飲下注局方七氣湯送腎氣丸○丹溪云帶下赤白屬於大腸小腸之分赤屬血白屬氣主治燥溼為先補與帶俱是胃中痰積流下滲入膀胱無人知此只宜升提甚者必用此以升提其氣次用二陳湯加二朮升柴

醫通卷之十 帶下 淋瀝

丸服○肥人多是溼痰越鞠丸加滑石海石蛤粉星半茯苓椿皮作丸服○瘦人多是熱以大補丸加滑石海石椿皮龜版灰作丸服必須斷厚味○帶下脈滑惡寒腥臭不可近者難治
○小便白淫白濁皆由勞傷於腎故心腎不交泰水火不升降腎主水閉竅在陰陰為便溲之道胞冷腎損故有淫濁之證白淫者或一時放白水媮尼多有此疾乃鬱火也逍遙散加炒黑山梔酒炒黃蘗白濁者渾濁如膿此膀胱經熱失治當生癰疽清心

蓮子飲加草薢

淋瀝○經水淋瀝不斷其故有三有因月戒來而行房致傷胞絡先服活血藥小腹痛者四物加香附烏藥不痛四物加膠艾黃蘗氣虛下陷小腹喜溫按者四物加參朮黃蘗升麻陳皮有多氣所致者甚則胸膈飽悶肚腹疼痛用正氣散若肚腹不疼者逍遙散加熟地當臍痛者尤宜飲食少者增損四物湯加焦白朮禁用芩連若勞傷氣血衝任虛損四物加丁香膠艾小腹急痛溫經湯月水至老不降必成淋證補

醫通卷之十 淋瀝 淋辨

中益氣或八珍並加香附細辛仍須戒氣方可治療否則崩淋難治也
淋辨○淋證皆由腎虛膀胱積熱所致腎虛則小便數膀胱熱則小便滴瀝過經行時候或滴數淋漓腹中時痛其脈沉細皆因寒熱邪氣客於胞中故衝任不調而成此證宜服歸附丸○白淋者起於鬱多屬虛寒小腹不疼與去而過多空痛者俱宜人參養營湯香附不可缺或補中益氣湯下歸附丸如痛者四烏湯白淋變為黃水將成血淋八物湯加減○血淋

者月事三五日一至。積數月不愈者是也。腹痛則四
烏湯加莪朮木香甚則醋煎散。尚恐有瘀血未盡也。
去多不痛善飲食者。八物湯加芩連。或補中益氣加
黃藥。如飲食少進者。芩連黃藥。若少腹痛而脾
胃不實。或痛而欲得按者。八珍湯加膠艾。或逍遙散
加熟地膠艾。如瀉者。先實脾胃。大抵治淋。先治脾胃。
為上。此證多腰痛。雖屬血。亦因氣所致也。沙淋者。
淋下則沉積如沙。一層有赤白二種。白屬氣。赤屬血。
不可依書用芩連。多不克効。當知婦人之疾。雖有淫

醫通卷之十 淋辨

无

熱。止宜調經。不可與苦寒之藥。以其月事時下。多虛
少實。故養營湯治白淋。而効以有桂也。艾煎丸亦然。
以有艾也。惟赤淋不可服熱藥。艾煎丸亦禁用。宜八
珍加芩連。香附。誤用溫補。必致躁渴引飲。加以水飲
停畜而成腫脹者。加味道遙散。加芩連。枳朴。澤瀉。梅
皮。先治其脹。然後徐徐治本。慎勿驟補。驟補則氣壅
腹脹也。年老患血崩淋證。不拘痛與不痛。脾胃實
與不實。皆以八珍加膠艾。黃耆。澤瀉。若連用芩連。以
傷脾胃。更何恃以祛病乎。

泄瀉。經行時先泄瀉者。此脾虛也。脾統血而惡濕。
經水將動。脾血先注。血海然後下流。為經。脾血既虧。
不能運行其滯。所以必先作瀉。補中益氣加炮薑。有
熱兼黃連。若飲食減少。六君理中選用。

石頑治一薛姓婦。每過經行。必先作瀉。二三日。其
脈在季關尺。弦細如絲。右手關上小缺。而滑。服薑
桂黃附。則大瀉腹痛。泄瀉轉劇。服苓澤車前之屬。
則日暗如膏。此泄血虛寒。而脾胃有伏火也。俟經
將行。作瀉時。用理中加黃連。作湯服五六劑。暮

醫通卷之十 泄瀉辨

三

與加減八味。加紫石英。作丸常服。不終劑而數年
之疾頓除。
小便血。婦人尿血。或因膏深炙燥。或因醉飽入房。
或因飲食勞役。或因六淫七情。以致元氣虧損。不能
收攝歸源。若因怒動肝火者。加味道遙散。送髮灰。
肝經風熱者。送一味子芩丸。久而血虛者。八珍湯送
髮灰。膏梁積熱者。清胃散加槐花甘草。房勞所傷者。
六君子加升柴。風熱所傷者。四君子加防風。凡久而
虧損元氣者。補中益氣為上。鬱結傷脾者。歸脾湯為

主

師尼寡婦寒熱。療師尼寡婦宜別製方藥。謂獨陰無陽。致血氣交爭。寒熱如瘧。或腰背作痛。而寒熱經閉。白淫帶。因欲逆而虧瘦。則久則成勞。其肝脈弦出寸口。上魚際。是其證也。若室女出嫁。愆期而寒熱。或既嫁不得於夫者。亦然。蓋男子精盛。則思室。女子血盛。以懷胎。此天地自然之理也。治宜開鬱理氣。其經自調。逍遙散加無灰酒。竹瀝。各酒瀝湯。專主尼寡寒熱。肥人用越鞠合二陳。最宜。若兼怒動肝火而發熱。

醫通卷之十 小兒血 師尼寡婦寒熱

三

佐以小柴胡加減。若兼鬱結傷脾。而寒熱。佐以歸脾湯。此證多兼經候不調。當審緩急治之。婦人形瘦肉脫。胸中常想者。一事而百計不解者。勿與醫治。後必成癩。凡婦人鬱怒發寒熱。逍遙散加丹皮香附。脾氣不運。痰氣留著。結為痰癖。發則其塊上升。氣逆喘促。嘔吐酸水。初起元氣未傷者。四七湯加枳實黃連。虛人香砂六君加柴胡白芍。下法金丸大抵鬱證。皆虛火用事故多。骨蒸寒熱。經閉不調。喘失音等證。當詳虛損例治。但須兼調鬱氣。亦有陰血虧損不

勝香燥者。惟降火滋陰為首務耳。

千金云。凡人無子。當為夫妻俱有五勞七傷。虛羸百病所致。故有絕嗣之患。夫治之之法。男服七子散。女服紫石門。冬圓無不有子也。若丈夫陽氣不足。不能施化。慶雲散主之。婦人立身以來。全不產。及斷緒後。十年二十年不產。此胞門不淨。中有痰積結滯也。朴硝溫胞湯主之。婦人月水不利。閉塞絕產者。白薇圓主之。

醫通卷之十 子嗣

三

於氣虛精寒之人。固所宜然。設藥用於火旺精傷者。得不愈。代其陰乎。竊謂男子之艱於嗣者。一如婦人經病調理。然有不生不育之不同。大意在於補偏救弊。往往有體肥質實。偏生無子者。豈可一槩歸於虛寒耶。蓋溼勝則氣滯。氣滯則精難至。而不能衝透子宮。故爾不能成孕。惟宜行溼耗氣。助其流動之勢。如二陳二妙七氣平胃之屬。皆可選用。甚則控涎丹先行嚮導。最為要訣。慎勿拘於世俗。謂補壯陽之說也。且人之所稟不同。勇怯各異。有因男子真火式微者。

有因溼熱傷精者有因婦人胞門滯膩者有因血海虛寒者有因子宮枯燥者至如生而不育亦自不同有金石藥毒伏於髓中者有酒客溼熱混於髓內者有慾勤精薄者有得胎後不戒房室煩泄母氣者有妊娠不慎起居而致胎病不育者有男子精簡雖衝而督脈氣衰陽氣不振但生女不生男者此豈一法所可治乎歷檢古方惟葆真丸千金種子丹五子衍宗丸等方治男子陽道不振精氣寒薄與夫斷喪太過及年老無子者咸為得宜若精簡雖薄陽氣不

醫通卷之十 子嗣

固聚精丸最佳陽衰更加人參鹿茸尤妙生女不生男者當大補督脈益陽氣鹿茸四具人參一觔遠志四兩醇酒丸服其有膏粱富貴飽飲肥甘恣情房室氣竭精竭不能生子者但服煉真丹勿令斷絕雖在老耄之年每多生育然非素享醞厚形體豐盛人服之無損也至於婦人子宮諸證當詳經帶例治俟經止無病隨其虛實寒熱調理自然生育大率婦人肥盛者多不能孕以中有脂膜閉塞子宮也雖經事不調當與越鞠二陳抑氣養胃之類有熱隨證加黃連

枳實瘦弱不能孕者以子宮無血精氣不聚故也當與四君六味加斷艾香附調之子戶虛寒不攝精者秦桂丸最當婦人多有氣鬱不調兼子藏不淨者加味香附丸男服聚精丸若因癥積胞門子宮不淨或經閉不通或崩中不止寒熱體虛而不孕者局方續血丸為專藥若帶下少腹不和或時作痛者千金大黃丸蕩滌之子戶虛熱雖結而不能成實者四物換生地加苓連然此皆由氣血偏混是可以藥奏功若夫稟賦陰陽偏絕雖日用參朮峻補終無到天之力

醫通卷之十 子嗣

也○丹溪曰無子之因多起於父氣之不足豈可獨歸罪於母血之虛寒况母之血病矣止虛與寒而已哉然古方治婦人無子惟秦桂丸一方其性熱其辭確今欲得子者率皆服之無疑夫求子於陰血何至輕用熱劑耶今得此丸經血必轉紫黑漸成衰少或先或後始則飲食驟進久則日苦舌乾陰陽不平血氣不和焉能成胎縱使有成子亦多病以其能損真陰也按東垣云李和叔中年得一子至一歲身生紅絲瘤而死後三四子至三歲皆病瘤而死乃腎中伏

火精氣中多有紅線以氣相傳生子故有此疾俗名胎瘤是也遂以滋腎丸數服以瀉腎中火邪補真陰不足忌酒辛熱之物其妻用六味地黃丸以養陰血受胎五月之後以黃芩白朮二味作散服後生子至三歲前證不復作矣胎教○胎教之說世都未諳妊娠能遵而行之不特無產難之虞且生子鮮胎毒傷天之患誠為廣嗣要旨姑以大槩陳之婦人經後四十餘日不轉即謹房室慎起居薄滋味養性情刻刻存心與執持寶玉無

醫通卷之十 胎教

三

異舉趾必徐行立勿仰坐不實其前陰卧不久偏一側不得耽坐嗜卧使氣血凝滯為第一義雖不可預重作勞然須時時小役四體則經絡流動胎息易於動運腰腹漸相飲食不宜過飽茶湯更須節省大熱大涼總非所宜大羊蟹鼈等一切有毒之物固宜切禁即椒薑常用之品亦須少嘗其豕肉醇酒淫麪之類縱不能屏絕不食亦不可恣啖歸精於胎過於蓄長致母臨蓐難產而子在胞中稟賦脆微保必多羸困即如沃壤之草木移植於瘠壤得不凋委乎

張氏醫通 卷一〇

甫交三月即當滿裏其腹胎氣漸長僅可微鬆其束切勿因其氣急滿悶而頓於之在夏燥尤須避熱湯冬時寤寐勿迫爐炭其最甚者尤在不節交合淫火盡歸其子以釀痘疹疥癩之毒然須妊娠稟性安靜不似強為方遵實濟若強制以違其性則鬱火彌熾此與恣情無禁者雖截然兩途而然胎息則一豈見有切於求嗣者得孕即分處房幃而子必歿於痘豈非強制其火彌熾之明驗乎蓋人之志欲匪一苟未能超出尋常又須曲體母情適其自然之性使子

醫通卷之十 胎教

三

氣安和是即所謂胎教也當知胎教原非一端若懷子受驚則子多胎驚懷子抱鬱則子多結核流注懷子恐懼則子多癩癧懷子常起貪妄之念則子多貪懷子常挾憤怒之心則子多暴狠懷子常道綺語則子多詐偽非但懷子之後當檢束身心而經前多感慎毋恣肆以遺胎息之患若大醉後媾精精中多著酒淫則子多不育大怒後媾精精中多挾怒火則子多乖戾大勞後媾精精中不滿真氣則子多羸弱若夫熱藥助戰作意必精精中流行毒悍則子

六七五

多異疾。至於風雨雷電。媾精感觸。震氣則子冬。合類。以此言之。則三元五臟宜確遵禁戒。誕育自是不凡。宗光重務安得視焉。感哉。

醫通卷

胎前

三

胎前

經云。何以知懷子之且生。身有病而無邪脈也。○人有重身。九月而瘖。此胞絡之脈絕也。胞絡者繫於腎。少陰之脈貫腎繫舌本。故不能言。無治也。當十月復。○婦人重身。毒之何如。曰。有故無殞。亦無殞也。言有是病而用是藥。藥雖峻克。可無傷於胎息也。金匱云。師曰。婦人得平脈陰脈小弱。其人渴不能食。無寒熱。名妊娠。桂枝湯主之。於法六十日。當有此證。設有醫治逆者。却一月。加吐下者。則絕之。

醫通卷之十 胎前

三

平脈者言其無病之脈也。惟陰脈小弱。以其營氣不足耳。凡感邪而營氣不足者。則必惡寒發熱。今無寒熱。妨於食。是知妊娠矣。妊娠血聚氣搏。經水不行。至六十日始凝成胎。斯時營氣并於胎元。而血氣不足。津液少布。故其人渴不能食。宜桂枝湯和營益胃。設有醫以他治。反加吐下者。此為惡阻。則絕之。謂絕止醫治。候其自安。不可用藥。更傷其胃氣也。婁全善云。嘗治一婦。惡阻。進愈。愈逆。因思仲景絕之之旨。遂停藥。月餘自安。

婦人宿有癥病。經斷未及三月。而得漏下不止。胎動在臍上者。為癥痼害。妊娠六月動者。前三月經水利。時胎也。下血者。後斷三月。血也。所以血不止者。其癥不去故也。當下其癥。桂心茯苓圓主之。

宿有癥痼。謂婦人行經時遇冷。則餘血留而為癥。然癥病婦人恆有之。或不礙子宮。則仍行經而受孕。雖得血聚成胎。胎成三月。而經始斷。斷未三月。而癥病復動。遂漏下不止。癥在下迫其胎。故曰癥痼害。所以臍上升動不安。詢為真胎無疑。若是鬼

醫通卷之十一 胎前

五

胎。即屬陰氣結聚。斷無動於陽位之理。今動在於臍上。是胎已六月。知前三月經水雖利。而胎已成。後三月經斷。而血積成。是以血下不止。故用桂心茯苓丹皮桃仁以散其。芍藥以護其。營則血方止。而胎得安。世本作桂枝茯苓圓。乃傳寫之誤。詳桂枝氣味俱薄。僅堪走表。必取肉桂之心。方有去癥之功。安常所謂桂不傷胎。勿疑有礙於妊。觀下條子藏開用附子湯。轉胞用腎氣丸。俱用桂附。內經所謂有故無殞是也。

婦人懷妊六七月。脈弦發熱。其胎念腹。腹痛惡寒者。少腹如扇。所以然者。子藏開故也。當以附子湯溫其

藏。妊娠脈弦為虛寒。虛陽散外。故發熱。陰寒內逆。故胎脹腹痛惡寒者。其內無陽。子藏不能司閉藏之令。故陰中覺寒。氣習習如扇也。用附子湯以溫其藏。則胎自安。世人皆以附子為墮胎百藥。長仲景獨用以為安胎聖藥。非神而明之。莫敢輕試也。師曰。婦人有漏下者。有半產後因續下血。都不絕者。

醫通卷之十一 胎前

五

有妊娠下血者。假令妊娠腹中痛。為胞阻。膠艾湯主之。行經與結胎。皆屬衝任。衝任雖持。乎陰陽交合。為胎腎之用。事然長養成胎。皆坤上所資。蓋陰陽抱負。則不泄。坤土隄防。則不漏。若宿有癥濁。客於衝任。則陰自結。不得與陽交合。故有時漏下。半產不絕也。凡妊娠胎氣陽精內成。陰血外養。今陰血自結。與胎阻隔。不得相和。獨陰在內。作腹中痛。下血皆陰陽失於抱負。坤上失於隄防。此方皆治之。芎

歸宣通其陽血芍地宣通其陰血阿膠血肉之質
同類者以養之甘草緩中解急此方調經止漏安
胎養血然加減又必從宜若脈遲緩陰勝於陽則
加乾薑或見數大陽勝於陰則加黃芩可不言而
論矣

婦人懷娠腹中疝痛當歸芍藥散主之

此與胞阻痛者不同因脾土為木邪所剋殺氣不
舉溼淫下流以滯陰血而痛故君以芍藥瀉肝利
滯佐以芎歸補血止痛芩澤滲溼益脾則知內外

醫通卷之十 胎前

聖

六淫皆能傷胎成痛不獨溼也

如娠嘔吐不止乾薑人參半夏丸主之

此即後世所謂惡阻病也先因脾胃虛弱津液留
停畜為痰飲至妊二月之後濁陰上衝中焦不勝
其逆痰飲遂湧中寒乃起故用乾薑止寒人參補
虛半夏生薑治痰散逆也

妊娠小便難飲食如故當歸貝母苦參丸主之

此小便難者膀胱熱鬱氣結成腫病在下焦所以
飲食如故用當歸以和血潤燥貝母以清肺開鬱

苦參以利竅逐水並入膀胱以除熱結也

妊娠有水氣身重小便不利洒淅惡寒起即頭眩葵
子茯苓散主之小便利則愈

膀胱者內為胞室主藏津液氣化出溺外利經脈
上行至頭為諸陽之表今膀胱氣不化水滯不得
出外不利經脈所以身重洒淅惡寒起即頭眩但
利小便則水去而經氣行表病自愈用葵子直入
膀胱以利癰閉佐茯苓以滲水道也

婦人妊娠宜常服當歸散主之常服即易產胎無疾

醫通卷之十 胎前

聖

若產後百病悉主之

內經曰陰搏陽別謂之有子尺脈搏擊者由于宮
之氣血相搏而形於脈也故妊娠之血不可以靜
靜則凝泣虧少則虛皆不能與化胎之火相合要
其胎孕生化必先和其陰陽利其氣血常服養胎
之藥非惟安胎易產且免胎後諸患芎歸芍藥之
安胎補血白朮之補胃養胎其胎外之血因寒溼
滯者皆解之黃芩化壯火而生氣故為常服之劑
然當以脈證虛實加減有病則服否則不必也

妊娠養胎白朮散主之。但苦痛加芍藥。心下毒痛倍加芍藥。心煩吐痛不能食飲。加細辛一兩。半夏大者二十枚。服之後。更以醋漿水服之。若嘔。以醋漿水服之。復不解者。小麥汁服之。已後渴者。大麥粥服之。病雖愈。服之勿置。

本方四味。本草皆謂能去惡血而養胎。用之何也。蓋血聚而後成胎。少遇邪則所聚之血將宿而不運。反類惡血。必開陳然後胎可安也。養胎不惟在血。而胎係於腎。養之又在於胃。所以補腎調胃以

醫通卷之十 胎前

聖

固精和中。用白朮調胃。秦椒開痺。痺開則陽精至。牡蠣治崩。崩止則陰精固。川芎下入血海。運動胎血。破舊生新。或陰血不利。肝木為害。在內抑屈而痛者。瀉以芍藥之酸寒。以通其陰。設直衝過而痛者。散以芫薺之辛溫。以通其陽。或挾痰惡之氣。上逆於胃。而胃中吐煩不能食者。用細辛溫中去痰下氣。半夏治心下急痛。和胃進食。止吐逆。若嘔而不止者。由肝木妄動。用小麥飲養其本氣。以安之大麥。主消渴益氣調中。故中氣不足而渴者。用之。

問曰。婦人病飲食如故。煩熱不得卧。而反倚息者。何也。師曰。此名轉胞。不得溺也。以胞系了戾。故致此病。但利小便則愈。宜腎氣丸主之。

此方在虛勞中。治腰痛小腹拘急。小便不利。此治腎虛轉胞。不得溺。皆用此利小便也。轉胞之病。為胞居膀胱之室內。因下焦氣衰。水滯在中。不得氣化。而出遂致鼓急。其胞因轉筋不止。了戾其溺之系。水既不出。經氣遂逆。上衝於肺。故煩熱不得卧。而倚息也。用此補腎。則氣化水行。滯去而胞不轉。

醫通卷之十 胎前

聖

胎自安矣。雖然轉胞之病。豈盡由下焦腎虛所致耶。或中焦氣虛。土溼下干。害其胞。與上焦肺氣壅塞。不化於下焦。或胎重壓其胞。或忍溺入房者。皆足以成此病。必各求其所因以治之。

脈辨。婦人經水二三月不來。診其脈微滑而數。畧無間斷於其間。雖身有病而無邪脈。不瀉不伏。不弦。勁。即胎脈也。辨男女法。古人或以左大為男。右大為女。然多有素稟偏大偏小者。惟寸口滑實為男。尺中滑實為女。最為要訣。如兩寸俱滑實為雙男。兩尺俱

滑實為二女。右尺左寸俱滑實為一男一女。此屢驗者。若脈沉細腹重而不時微痛。雖有形如抱甕狀。滿腹不動。但當臍下翁翁動。按之冰冷。又兩尺乍大乍小。乍有乍無。或浮或沉。或動或止。早暮不同者。乃鬼胎也。須連視三四日。乃見宜補氣活血。若脈來急如風雨。少停復來如初者。夜又胎也。亦有關部微似雀啄之形者。又有大小不勻。而指下弦勁不和者。皆夜叉之兆也。若脈來沉細。腰腹痛。胎伏不動。或反覺上搶心悶絕。按之冰冷。即非好胎。更察舌紋青色。此胎

醫通卷之十 脈辨驗胎

聖

已死也。若弄唇亦青。連母都不可救。但伏而不動者。亦有好胎。宜服順氣和血之藥。
驗胎。婦人經候不行。已三月。欲驗有胎否。生川芎二錢。為末。空心濃煎艾湯調下。腹內微動。則胎也。
養胎。婦人受孕一月。足厥陰脈養。其陰陽新合。名曰始胚。大集經云。胎成七日。初不增減。二七日如薄酪。三七日如生酪。四七日如熟酪。是也。二月足少陽脈養。陰陽居經。名曰始膏。經謂五七日如生酥。六七日如息肉。七七日如段肉。八七日其堅如環。是也。三

月。手心主脈養。初有定形。名曰始胞。經謂九七日變五泡。兩肘兩髀及頭。十七日續生五泡。兩手腕兩足及頸。十一七日復生二十六泡。十手指十足指及眼耳口鼻。十二七日泡相成。就是也。四月手少陽脈養。始受水精。以成血脈。而形體成。經謂十三七日現腹。相十四七日生五藏。十五七日生大腸。十六七日生小腸。是也。五月足太陰脈養。始受火精。以成其氣。而肢節充。經謂十七七日生脾。處十八七日生三脫。十九七日生手。掌足。跌臂節。二十七日生陰。臍。腹。乳。是

醫通卷之十 養胎

聖

也。六月足陽明脈養。始受金精。以成其筋。而骨幹立。經謂二十一七日生三百柔軟骨。如初生。瓠二十二七日生一百筋。是也。七月手太陰脈養。始受木精。以成其骨。而毛髮生。經謂二十五七日生七千脈。尚未具成。二十六七日生成如藕絲。二十七日生有三百六十三筋。二十八七日生肌膚。是也。八月手陽明脈養。始受土精。以成膚革。而藏府具。經謂二十九七日生肌膚。稍厚。三十七日方有皮像。三十一七日皮轉厚。堅。三

十二七日皮車轉成是也九月足少陰脈養始受五
精以成皮毛而殺氣入胃石稟五氣之餘藏府百骸
俱實故謂之石經謂三十三七日耳鼻唇指膝節成
三十四七日生九十九萬毛髮孔猶尚未成三十五
七日毛孔具足三十六七日爪甲成就是也十月五
藏俱滿六府齊通納天地之氣於丹田經謂三十七
七日母腹中有風起通其七竅三十八七日隨其宿
世善惡分香臭二種風以定容貌骨節貴賤石千金
述徐之才養胎法與大集經胎合求其細則受胎在

醫通卷之十 胎息

母腹七日一變展轉相成然多有不足月產而能長
育長年者此各經榮養與七日之變皆不及期而養
胎之氣仍周遍也若經脈榮養未周總屬半產非正
產也
惡阻○經候不行兩三月精神如故喜酸惡食或嗜
一物或大吐或時吐痰與清水肢體沉重頭目昏眩
此名惡阻不可作病治四君子加烏藥香附橘皮款
而湯者加橘紅五味生薑若胸中憤悶四肢沉重怠
惰不能轉舒惡聞食氣喜鹹胎動不安嘔逆不食

張氏醫通 卷一〇

者理中湯加茯苓木香半夏若中脘停痰二陳加枳
殼若飲食停滯香砂六君子加枳殼若脾胃虛弱異
功散兼氣惱加枳殼砂仁若飲食少思六君子加紫
蘇桔梗頭暈體倦六君子湯若嘔吐不食倍苓半蓋
半夏乃健脾胃氣化痰溼之聖藥也今人以半夏有動
胎之性鮮有用之者以胎初結慮其辛散也婁全善
云余治妊娠阻病累用半夏未嘗動胎也千金用半
夏茯苓湯二劑次用茯苓丸○懷妊愛酸乃肝藏之
虛不能榮其肝肝虛故愛酸物○戴氏云惡阻者謂

醫通卷之十 惡阻

婦人有妊惡心阻其飲食也肥者有痰二陳加枳木
瘦者有火異功加苓連
胎動○懷胎數動此胎氣熱所以逆上而作喘急也
急用條芩香附白朮之類腹中滿痛又心不得飲食
千金用黃芩白朮芍藥煎服令微下水則易生月飲
一劑為善因惱怒而胎動不安者沉香降氣散或四
製香附一味為君加歸芎為散益酒煎和浮服虛者
八珍去茯苓加黃芩紫蘇陳皮名安胎飲又氣虛少
食四君子加紫蘇陳皮血虛多熱四物加黃芩白朮

六八一

胎氣鬱滯紫蘇飲脾氣虛弱六君子鬱結傷脾歸脾湯鬱怒傷肝脾者四七湯加芎歸怒動肝火者小柴胡加木○安胎之法有二有因母病以致胎動者但治母病其胎自安八珍湯加膠艾黃耆氣滯者去茯苓加蘇橘黃芩因胎動而致母病者安胎而病自愈紫蘇飲加茯苓白朮阿膠砂仁千金治妊娠二三月至七八月胎動不安腰痛已有所見者用膠艾湯服之則安身有微熱去艾葉甘草加續斷葱白以葱能散客邪兼安胎也鄭虛菴曰治胎前下血不止用太

醫通卷之十 胎動

劑參朮以安胎芎歸熟地黃芩白芎阿膠以止血砂仁行氣以止痛不可行動但安臥養胎自愈若傷動胎氣而下血不止急用紫蘇飲若胎未損服之可安已損服之可下若純用四物湯陰藥不得陽生陰長之功非但胎不能安每致腹痛少食脾胃愈虛而愈不安矣
漏胎下血○妊娠經水壅之以養胎畜之以為乳若經水時下此衝任氣虛不能約制而然千金云妊娠血下不止名曰漏胞血盡則死宜服乾薑地黃散氣

虛乏力少食者宜益氣固胎切勿泛用養血之劑四君子去茯苓加膠艾芎歸黃耆砂仁若漏血腹痛者芎歸人參阿膠大棗煎服若因鬱怒發熱內熱加味逍遙散若血虛至夜發熱當歸補血湯勞動脾火加味歸脾湯若因房事下血過多作痛八珍湯加膠艾脾胃虛陷補中益氣倍升柴風熱加防風黃芩月數將滿而漏血者此必不守禁忌所致亦有瘀血凝滯不能轉運而下者氣血先傷後必難產宜服紫蘇飲或用益母草熬膏肥人砂仁湯調下虛人人參湯調

醫通卷之十 漏胎下血

下○妊娠三月其經月來三五次但不多飲食精神如故此血氣有餘兒大自不來矣若作漏胎治之其胎必墮○胎漏黃漿或如豆汁若肝脾溼熱用升陽除溼湯肝脾風熱加味逍遙散肝脾鬱結加味歸脾湯脾胃氣虛七味白朮散脾氣下陷補中益氣湯肝經風熱防風黃芩作丸服風入腸胃胃風湯大千方治妊娠忽然下黃汁如膏或如豆汁胎動腹痛用黃耆一兩川芎一錢糯米一合煎服○暴下者其胎必下若徐徐而下者可用補氣安胎藥止之

驚胎僵仆○妊娠負重跌撲凝血作痛欲服活血藥則恐傷胎不服則傷血不去治之當辨胎之死生如無別證只用黑糖熬枯人紅酒童便調服細嚼連皮胡桃肉過口死者當下生者其痛即止如餘傷未盡痛未止則為湯加延胡木香傷去而胎氣未安紫蘇飲加童便砂仁傷重者香殺散加熟地當歸以護胎勢劇者下瘀血湯加芎歸酒煎以去血血去則胎自安然須詳慎若昏睡語言如狂此血迫心包當歸活血湯如腹中重墜按之冰冷此胎氣已傷急用香桂

醫通卷之十 胎前驚胎僵仆

五

散加酒大黃生附子下之若口中覺穢氣者急用平胃散加芒硝下逐之○若因怒跌仆或手足抽搐者紫蘇飲加釣藤釣子去血過多八珍湯去茯苓加膠艾黃耆
胎上逼○妊娠胎動氣逆皆由調養失宜致胎逆上紫蘇飲為必用之藥飲食不甘兼四君子有無加苓術歸芍若惱怒傷肝致胎逆上加味逍遙散因鬱結傷脾胎氣不安加味歸脾湯大抵胎氣逆上皆屬火旺急用芎朮香附之類不可服大寒之藥反致他變

○妊娠遍身痛或衝心欲死不能飲食緣胎有水致痛也千金鯉魚湯或用白朮五錢黃芩二錢白芍四錢入活鯉魚約重半觔外一尾煮湯代水煎服○妊娠胎動晝夜呼叫口噤唇拳及下重痢不息者用艾葉五兩以好酒五升同煮三升去滓更煎取一升服口閉者開口灌之藥下即瘥○臨月胎上逼心嘔噦欲死急用童子小便灌之即下或烏梅肉十枚研爛入生薑三片煎湯灌之亦下取酸以降斂之兼辛以散火氣之逆也

醫通卷之十 胎前胎上逼

五

陳良甫治一婦孕七月忽然胎上衝心而痛坐臥不安醫治不効又作死胎治而用草薜藜香研貼臍中命在垂危陳診之兩尺脈皆絕他脈和平曰此子懸也若是胎死必而赤舌青今面不赤舌不青其子未死是胎上逼心以紫蘇飲治之卜服而胎安矣
安胎○婦人半產多在三四月及五月七月除跌撲損傷外因內熱而虛者為多曰熱曰虛當分輕重若前次三箇月而墮則下次必如期復然蓋先於此時

受傷故復至期必應乘其虛也。遇有半產者，須多服養氣血固胎息之藥，以補其虛損。下次有胎，先於兩箇月後，即用固胎藥十數服，以防三月之墮。其有連墮數次，胎滑甚者，服藥須多。久則可留，八珍加陳皮、膠艾條、芩多氣，加香附、砂仁。肥盛有痰，加半夏。若瘦而多渴者，禁用。○懷妊三四月，肥盛色白，氣虛者，用白朮一倍，人參續斷、山藥、香附各半倍，枳實湯之。為丸，朝暮砂仁湯下三錢。肥盛色蒼，氣實者，不須服藥。至七八箇月，但服砂仁湯，或紫蘇湯足矣。瘦而色白

醫通卷之十 胎前安胎

聖

虛弱者，白朮二倍，人參一倍，山藥續斷、芎歸各半倍。陳米飲和丸，朝暮沸湯下三錢。瘦而色蒼，血熱者，酒煮條芩四製，香附各一倍，四物各半倍，蜜丸，朝暮沸湯下四錢。至八九月，肥盛色蒼者，必用枳殼、蘇梗，以順其氣。慎不可用補氣之藥。非但參朮當禁，厚味亦宜節省。肥白氣虛者，則人參、白朮必當加用。但補氣藥中，必兼香附、砂仁，以流動其氣。若色白怯弱者，全以補養氣血為主。非但枳殼、蘇梗輩不可用，即砂仁亦不宜也。誤耗其氣，必致難產。若色蒼形瘦者，此氣

血流薄，常無難產之患。或久抱鬱結之氣，間或有之多服，逍遙散可也。○有誤服行胎毒藥，胎動不安者，古法用生甘草、黑豆、淡竹葉煎服。若發熱，用香豉。然不若頻與熱童便尤良。以其能解藥毒也。血下不止，或上溢而為吐衄者，四物換生地，加阿膠、山梔、炒黑蒲黃。若胎傷不安者，消息緩急，虛實治之。○凡妊娠脈宜滑利，數實大忌，遲濇浮緩。半產○半產俗名小產，蓋由衝任氣虛，不能攝養，或顛撲閃墜，致氣血損動，或因熱病溫瘧之類，薛立齋

醫通卷之十

安胎半產

聖

云半產重於大產，蓋大產如果熱自脫，小產如生採破其皮殼，斷其根蒂，豈不重於大產。但人輕忽致死者多。治法宜補形氣，生新血，去瘀血。若未足月痛而欲產，八珍去茯苓、熟地，加膠艾、蒼草。若胎下而血不止，參朮、草膠、艾歸、芍之類，有熱加炮薑、茯苓。半產而心腹痛，或發寒熱，以手按之愈痛者，宜散瘀血。芎歸、延胡、桃仁、香附、丹皮、澤蘭、童便之屬。若按之則痛，緩是血虛，八珍去芍，加炮薑。若痛而嘔吐，作瀉，是胃虛。六君子加炮薑。凡胎氣弱，欲小產者，八珍湯固之。

若出血過多而發熱。聖愈湯汗不止。急用保元湯。發熱煩躁。肉閉筋惕。十全大補湯。大渴而赤脈洪而虛。當歸補血湯。身熱而赤脈沉而微。四君子加薑附。東垣云。婦人分娩及半產。漏下昏冒。不省。瞑目無所知覺。蓋因血暴亡。則心神無所養。心包絡火上熾。故令昏冒。火勝其肺。故令瞑目不省。人事慎不可用寒涼瀉火之藥。蓋瞑目之病。悉屬於陰。即如傷寒鬱冒。得汗而解。必當補而升舉之。古法用全生活血湯。其間風藥。虎雜而無陽生陰長之功。宜補中益氣加門。

醫通卷之十 胎前

五

冬五味。或大劑獨參湯。尤受血若暴下。是秋冬之令太旺。今舉而升之。助其陽。則目張而神不昏矣。石頑治一婦懷孕六月。因喪子悲哭。動胎。醫用黃芩白朮。輩安胎藥。二服不應。改用枳殼香附。紫蘇砂仁。理氣一服。胎遂上逼。心下脹悶。喘急。口鼻出血。第三日午後來。請石頑。薄暮往診。其脈急疾。如狂風驟雨。半餘至。則不至。頃之復至。如前。因諭之曰。此孕本非好胎。安之無益。不若去之。以存母命。因思此胎必感震氣所結。震屬木。惟金可制。令以

鐵斧烈火燒紅。醋淬。乘熱調。込。硝末一兩。灌之。明日復來。請云。夜半果下。異胎。下後脈息微。和神思恍惚。所去惡露甚多。又與安神調血之劑。數服而安。

胎不長養。石頑曰。胎之長養。皆賴母之脾土輸氣於其子也。脾為一身之津梁。主周身之運化。在臟為土。長養萬物。莫不由此。故胎之生發。雖主腎肝而長養實關乎脾。所以治胎氣不長。必用八珍十全歸脾補中之類。助其母氣。其胎自長。多有延至十一二月。

醫通卷之十 胎前 胎不長養

五

而產者。觀瘠薄之土。雖執不獲。得沃澤灌溉。便能成實。義可見矣。亦有妊母氣血自旺。而胎不長者。此必父氣之孱弱。又當大劑保元。專補其氣。不得雜一味血藥助母。則子氣方得益。復有胎氣因妊母舉動失措。致兒內失榮養。不能長發。仍不墮墜者。此與果實乾萎在枝無異。以妊娠氣血無恙。但子不得稟母氣耳。非若妊娠有疾。枝傷果墜之比也。過期不產。月數過期而不產者。屬氣虛。亦有因胎漏而產。遲者。嘗見妊娠下血。胎墜不墜。其氣血亦虧。

多致踰年不產。或十四五月而產者。俱是氣血不足。肝胎難長。故耳。凡十月之後不生者。當大補氣血。庶分挽無毒。又過期不產。而胎沉細。但當臍下悸動。此為瘀積。化水當作鬼胎治之。

許裕卿治邵涵貞內子。孕十七月不產。不敢執意。憑脈問諸情況。果孕非病。但云孕五月以後不動。心竊訝之。為主丹參一味。今日服七錢。兩旬餘胎下。已死而枯。其胎之死。料在五月不動時。經十三月在腹不腐而枯。如果實在樹敗者。必腐然亦有。

醫通卷之十 胎前 過期不產 欬嗽

不腐者則枯胎之理可推也。石頑曰。余昔治馬雲生婦。孕十三月不產。脈來微結。為處十全大補湯。服至二十餘劑。而下胎枯色白。所治雖異。而胎枯則一也。

欬嗽○娠婦欬嗽。悉以安胎為主。風邪傷肺。香蘇散。寒邪傷肺。小建中湯。若肺胃氣虛。異功散。脾肺氣虛。六君子加當歸。久嗽不愈者。多因脾肺氣虛。腠理不密。復感外邪。或因肺虛。陰火上炎所致。有外邪者。內補當歸建中湯。加細辛。陰火炎者。六味丸加麥冬。五

味

子煩○妊娠苦煩悶。頭目昏重。是心膈虛熱。或痰積於胸。吐涎惡食。千金竹瀝湯。若虛則胎動不安。煩悶口乾。不得眠者。加味竹葉湯。氣虛者。倍人參。氣滯紫蘇飲。痰滯二陳。加白朮。黃芩。枳殼。脇滿寒熱。小柴胡。脾胃虛弱。六君子加紫蘇。山梔。額中風○此證若不早治。必致墮胎。宜服紫蘇飲。若口噤不能言。用白朮三錢。荆芥穗二錢。黑豆三合。炒。淋酒煎服。得汗即愈。口噤者。每日灌之。可服三四劑。

醫通卷之十 胎前 子煩 額中風 傷風

至有目昏黑而厥者。胎前絕少。但一有此證。即是兒暈。屬氣與痰。故目昏黑。發厥。只服紫蘇飲。慎不可服蘇合香丸。及烏藥順氣散等。

傷風○妊娠傷風。香蘇散去香附。加葱豉。欬嗽多痰。加桔梗。或紫蘇飲加葱豉。安胎為妙。欬兼瀉。氣口脈滑實有力。中有宿食者。胃苓湯去蒼朮。俟脾胃實而治。嗽總不如濃煎葱豉湯。為上蓋。風藥皆能墮胎。故嗽喘胎寒。多用蓮鬚葱湯。大能安胎。散氣胎始無虞。或加香豉尤妙。若不當者。紫蘇飲加砂仁。童便。

傷寒少冬時為寒所傷。輕者所漸惡寒。翁翁發熱。微嗽鼻寒。數日乃止。重者頭疼作痛。先寒後熱。久則傷胎。藥多避忌。不與常婦概治。但服葱白香豉湯。汗出則愈。千金治妊娠傷寒。用葱白十莖。生薑二兩。水煎。熱服。取汗即安。治妊娠熱病。用葱白五莖。香豉一升。如前服法。取汗。若胎傷未死。但用葱一把。水煮食之。汗出即安。若胎已死。須臾自出。不應加生薑蘇葉。不可輕用發表藥。若用發表。豈但墮胎。母命難保。惟葱白香豉湯。香蘇散。可解邪氣。又可安胎。妊娠溫熱。

醫通卷之十 胎前傷寒

五

時行及傷寒邪氣。內犯熱毒。迫胎垂危。宜千金石膏大青湯。急救。庶可保全。遲則不救。凡胎前疫證。與傷寒陽明府證。內實便秘。須急通大便。方不損胎。若大便自利者。真氣下泄。胎必難保。惟大小便如常。知裏無熱。則不傷胎氣。瘧。妊娠瘧。無論胎息月數多少。總以安胎為主。而舉世安胎。無過黃芩白朮。原夫胎息之安。與不安。全在母氣之調。與不調。故安胎先安母氣。安有母氣。乖戾。胎氣獨安之理。當知黃芩之安胎。惟治熱盛胎。

張氏醫通 卷一〇

動不寧。白朮惟主脾虛。不能保胎。設氣虛胎氣下墜。誤用黃芩。氣滯胎不轉運。誤用白朮。滋害何可勝言。所謂先安母氣者。隨其形體之肥瘦。氣血之偏勝也。若妊娠形盛色蒼。肌肉脘堅者。必多溼多痰。無論何疾。必顯溼熱本病。脈多滑實有力。絕無虛寒脈弱之候。可峻用豁痰理氣藥。治其本質。然後兼客邪見證。而為製劑。治宜二陳湯。隨經加透表藥。或合小柴胡用之。蓋柴胡為瘧證之嚮導。故多用之。然有自汗過多。尺中微弱。或熱盛手足清者。始終不用柴胡。而用。

醫通卷之十 胎前瘧

六

建中桂芍收功者。或見煩渴脈實。大便六七日不通。陽明府實。又宜涼膈去積黃加鮮首烏調之。須知稟質堅固者。其氣多滯。內外壅遏。但有溼熱。絕無虛寒之患。如元氣本弱。或病後得之。必需理脾行氣。惟六君子湯為合劑。有痰食結滯。則加枳實。草果。內有寒。則加炮薑。外有風。即加桂枝。胎動上逆不安。則加子芩。胎下墜。則加柴胡。倍人參。以人參為舉胎聖藥也。間有不應者。又需補中益氣。大劑人參。以升舉之中。有留滯。則枳實。理中。加柴胡。桂枝。合表裏而治之。若。

六八七

夫日作間作日晏日早晝發夜發寒多熱多及審飲食便溺動靜安危之法則與常瘧無異也大抵病邪初發元氣未耗疎風滌痰消導飲食在所必用然須大劑白水培護中土以脾胃為一身之津梁土厚自能載物也其最可慮處尤在三四發至六七發其勢最劇若過半月雖淹纏不止邪熱漸衰可無胎前之虞矣或有瘧久氣血虛敗而小產者此皆失於調治也若六七發後不止即當和營健脾若稟質柔脆者雖有風邪不得純用表藥以風藥性升能使胎氣上

醫通卷之十 胎前

全

逆而為嘔逆喘脹膈塞痞滿之患雖有實滯不得過用降泄之味能引邪氣下陷致胎墜不安而為泄利不食小腹疼重之患矣若疫瘧毒盛勢劇急與涼膈承氣黃連解毒救之瘟瘧憎憎不爽煩熱大渴或壯熱無寒或先熱後寒者當與桂枝白虎人參白虎撤其在裏之熱不可與夏秋痞瘧比例而推也蓋有是證而用是藥有故無損亦無損也惟在速祛邪毒以救胎息之燔灼若遲疑未決下手稍軟救無及矣痢○妊娠痢下有三禁五審一禁蕩滌腸胃二禁滲

利膀胱三禁燒瀉滯氣蓋蕩滌則陽氣下陷胎氣愈墜滲利則陰津脫亡胎失榮養燒瀉則濁氣愈滯後重轉加故善治妊娠之痢者惟以調氣為先蓋調氣之法如燻治分金已敗之積沫則隨氣而下未傷之津液則統之而安不善治痢者惟守通因通用痛無補法之說峻用苦寒蕩滌使未傷之津液溷則敗穢之中建窺而下在胃氣有權者尚可勝其藥力譬諸引汲灌渠一決而蕩無餘滓陳腐去而倉廩自修津氣自復也若腎氣不固之人秘藏不密五液盡隨轉

醫通卷之十 胎前

全

利藥注下使既病之津液更加猛利峻攻不致精神離散血液告竭不已况能保其胎息乎夫調氣之藥有三善一使胃氣有常水穀輸運二使腹滿腹痛後重漸除三使濁氣開發不致侵犯胎元此治妊娠下痢之大端也所謂五審者一審飲食之進與不進夫下痢乃腸胃受病若痢勢雖甚飲食無妨者易已故痢以噤口為最劇在初起濁邪全盛之時不足為慮但要清理積滯飲食自進矣若七日已後尚不能食脈反數盛此必初時失於清理之故意需調氣理中

則積沫漸下。飲食漸進矣。或初時能食。至一旬一氣。後反不能食。脈息不振。此必滂滂太過。胃氣受傷。所致。亦有過用芩連檳朴。苦寒破氣。而致呃逆嘔噎者。胃氣大敗。最危之兆。惟峻與溫補。庶可挽回。若脈見數疾無倫。或翁翁虛大。或歇止不前。或絛細搏指者。皆胃氣告匱。百不一生矣。二審澁之通與不通。下痢清濁不分。若痢雖頻而水道順利者。胎必無虞。若月數將滿。胎壓膀胱。每多澁便頻數。轉胞脹悶之患。切禁利水傷津。急與開提自通。但須察其脈無過旺過

醫通卷之十 胎前痢

五

硬之形。便宜補中益氣。稍加澤瀉車前。以升清降濁。投之無不輒應。非特妊娠為然。即平人久痢。津液大傷。而澁澁不通者。亦宜上法也。三審腹之痛與不痛。下痢腹痛必然之理。然間有濁溼下趨。而無鬱滯之。大者則不痛也。但此多見於肥白人之白痢。若血痢與瘦人多火者。罕見也。治宜調氣運積。不用清火明矣。原其腹痛有寒熱之分。痛有止歇。痛則奔迫下墜。至固不及者。火也。痛自下而攻擊於上者。火也。痛前脹滿不勝。摩按熱飲愈甚者。火也。實也。痛無止歇。常

時痛而無絞刺者。寒也。痛自上而奔注於下者。寒也。痛而不滿。時喜溫手摩按。飲熱暫緩。欲至固而可忍。須臾者。虛也。寒也。大約初痢。脹痛為熱。為實。久痢。疔痛為虛。為寒。即初因火注。切痛。痢久氣傷。亦必變為虛寒也。故人痢腹痛之脈。無論大小遲數。但以按之漸漸小者。並屬虛寒。急須溫補。慎勿利氣。惟急痛脈實。久按不衰者。可稍用炮黑薑連和之。四審後之重與不重。下痢後重。濁氣壅滯也。夫開通壅滯。必以調氣為本。在妊娠尤為切要。調氣則後重自除。而胎息

醫通卷之十 胎前痢

五

自安矣。但初痢後重。首宜開發其滯。若久痢後重。又當升舉其陽。陽氣升則胃氣運。胃氣運則周身中外之氣皆調達。而無壅滯之患矣。故治孕婦之後重。無問胎之大小。但脈見有餘。則宜調氣。脈見不足。便與升提。雖血痢亦宜陽藥。一切滋膩血藥。總無干預。以氣有統血之功。則血無妄行之慮也。五審身之熱與不熱。下痢為裏氣受病。若見身熱。表裏俱困。元神將何所恃。而得振祛邪之力哉。惟人迎之脈浮數。可先用和營透表之法。分解其勢。然後徐行清理。若初痢

不發熱數日半月後發熱脈來漸小或虛大少力者此真陰內亡虛陽發露於外在乎人或可用辛溫峻補飲之以歸其源若妊娠則桂附又難輕用惟藉參朮薑黃膠艾之屬非大劑濃煎峻投難望其轉日回天之劫也或有病久衛虛起居不慎而感冒虛風發熱者但當察其左手三部必顯浮緩之象又需理中湯加桂枝合表裏而治之以內氣久虛之邪不得參朮助其中氣則客邪不得解散也五審既明三禁勿犯又當審察其積之稠與不稠色之鮮與不鮮則元

醫通卷之十 胎前病

奎

氣之厚薄病患之寒熱可曉然無惑矣如赤白寒熱之辨昔人擬議紛紜要非正論以大畧言氣分之病其色白血分之病其色赤氣血素亂則赤白兼并蓋氣屬陽陽傷則受冷居多即有火注下迫皆陽氣鬱遏本寒標熱之證不可純歸於熱但當驗其積之稠粘如糊色白如脂方可暫與清熱治標若汁沫如水色晦如塵急須溫理其氣即有熱證皆假象無疑也血屬陰陰傷則受熱居多然多有氣傷陽不統陰之血又不得不從事於辛溫也故治血病尤當以色之

顯晦驗其虛實寒熱此義前人未發也故凡積之瘀晦不鮮清稀不稠者皆係虛寒之候即前所云陽不統陰之血急投人參薑艾庶或保全倘不審而誤餌芩連是速其斃也惟積之稠粘紫赤而光澤者合用苦燥以堅腸胃之滑脫又必佐以調氣之藥則陰邪得以解釋升若白痢之不可雜以芩連芍藥等味引須滯穢襲傷陰血也況有病後瘥後或本質虛羸之人及秋冬天令寒冷時下痢加以胎孕扼腕可與平人夏秋之痢同日而語哉予嘗用厚朴湯去乾薑治

醫通卷之十 胎前病

奎

妊娠能食腹脹後重積穢稠粘之白痢甘草乾薑湯理中湯治妊娠腹痛少食積沫清稀之白痢厚朴生薑甘草半夏人參湯治妊娠腹脹後重赤白相兼之痢黃芩芍藥湯送香連丸治妊娠能食後重積穢稠粘之血痢連理湯合千金三物膠艾湯治妊娠少腹疼重赤痢不鮮或間有鮮血之痢駐車丸治妊娠發熱後重陰虛畏食之血痢白頭翁加甘草阿膠湯治妊娠熱毒內攻噤口不食腹脹後重膿血稠粘之痢千金膠艾榴皮湯治妊娠膿血清稀胎動不安久世

不止之痢。補中益氣湯治。紅痢。先瘧後痢。及瘧痢齊作。元氣下陷。胎氣不降。小便頻數。或轉胞不得溺之痢。以上諸方。並加砂仁。以調其氣。烏梅。以調其血。未常不隨手輒效也。

石頑治郝其失記媳懷孕九月。患瘧三四發。後即嘔惡畏食。診其脈。氣口濡數。不調。左關尺弦數微滑。此中脘有冷物阻滯之候。以小柴胡去黃芩。加炮薑。山楂。四服。稍安。思食。但性不嗜粥。連食肺鴨之類。遂瘧痢兼併。胎氣下墜。不安。以補中益氣去黃

醫通卷之十 胎前痢

五

著加香砂烏梅。五服而產。產後瘧痢俱不復作矣。其僕婦產後數日。亦忽下痢膿血。至夜微發寒熱。小腹脹痛。與千金三物膠艾湯。去榴皮。加炮黑山

積。六服而瘳。林○妊娠小便淋者。乃腎與膀胱虛熱。不能制水。然妊娠胞系於腎。腎間虛熱。移於膀胱。而成斯證。若小便滴少。淋瀝。生料六味丸。加麥冬。五味。肉桂。車前。若膀胱陽虛。陰無以化。腎氣丸。肺氣虛。而頻數短少。生脈散。加山藥。澤瀉。若小腸熱。小便赤澀。赤散。若

肺虛膀胱熱而氣化不行。生脈合導赤散。若因肺經蘊熱。黃芩清肺飲。肝經溼熱。加味逍遙散。膏梁厚味。加味清胃散。若因勞役所傷。或食煎炒。小便帶血。此血得熱而流於脬中。補中益氣。加丹皮。梔子。若因脾胃氣虛。胎壓尿脬。而胎脹腹痛。八珍湯。倍茯苓。加橘。半空心服。服後探吐。藥出氣定。又服。又吐。數次必安。遺尿○妊婦遺尿不覺。胎滿故也。千金白微散。薛氏云。若脬中有熱。加味逍遙散。脾肺氣虛。補中益氣湯。加益智仁。肝腎陰虛。六味丸。孕後有水從陰戶出。

醫通卷之十 胎前子淋遺尿諸血

六

不止者。千金鯉魚湯。加肉桂人參。諸血○妊婦尿血。熱乘血分。以致流滲於脬。名子淋。導赤散。若因怒動肝火。小柴胡。加山梔。若脾氣下陷。及勞動脾火。補中益氣。加茯苓。車前。若因厚味積熱。加味清胃散。若因肝脾血熱。加味逍遙散。妊娠吐衄。○由七情。藏府所傷。氣逆於上。致血上溢。不止。心悶甚者。多死。或墮胎也。若肝經怒火。加味逍遙散。膏梁積熱。加味清胃散。鬱結傷脾。加味歸脾湯。肺經有火。黃芩清肺飲。因氣鬱滯。紫蘇飲。氣不攝血。

補中益氣去升麻加煨葛根腎經虛火六味九加麥冬五味。欬嗽咯血胎前皆不宜見而赤聲啞不治。○咯血吐血多致墮胎胎賴血養不宜漏溢紫蘇飲加條芩如產後吐衄咯血者皆難治。○漏極如同月水胞乾胎死母亦難保。○腸風藏毒腸胃不潤脹滿下血者平胃散去蒼朮加槐角防風當歸烏梅。諸痛。○宿有偏正頭風川芎茶調散宿有冷痞痰飲結聚或新觸風寒邪正相擊上衝於心則心痛下擊於腹則腹痛痛不已則胎動不安此病多寒多食間

醫通卷之十 胎前 諸痛

究

有屬熱者並宜正氣散寒加木香炮薑食積發熱加芩連炮薑氣加砂仁香附痰加橘皮生薑若因錯雜之邪當審其因而治。○胎前產後心痛用川棟茴香炒各三錢鹽炒艾葉錢半水煎服之。○腹痛或發或止名曰痛胎屬血少四物加香附為末紫蘇湯送下。氣滯者紫蘇飲。○胃口痛禁用指迷但宜養胃湯。妊娠腹中滿痛心不得飲食千金芩朮芍藥湯。○腸痛其故有三哭泣也內傷也惱怒也。有胎不宜服行傷破氣藥只宜童便和酒服之或紫蘇飲去參用白

芍當歸加砂仁童便雖曰傷重勿服傷藥且須安胎為要。○背痛氣滯也紫蘇飲。○腰與背痛是因勞傷損動痛不止多動胎氣補中益氣加續斷杜仲有因淋證作痛者居多當審治之。走注痛者敗血入經之證。四烏湯加薄桂杜仲續斷肥盛人多溼蒸腰痛重墜或下白物者二妙散加柴胡防風茯苓半夏氣血鬱滯遍身拘急不舒而痛眼生黑花夜不能卧紫蘇飲加枳殼桔梗。○腰痛甚者腎虛極也其胎必墮急服八珍湯加膠艾黃耆或紫蘇飲加減。○臍下冷痛

醫通卷之十 胎前 諸痛

卒

腹脹虛疼小便頻數大便虛滑皆食生冷所致小建中加炮薑木香不應更加茴香良薑。○小腹痛由胞絡虛熱相搏所致紫蘇飲加生薑虛寒用膠艾湯不應寒甚也。加桂附溫之內傷甚者胎下無疑若服不効須視小腹近下處若腫脹浮薄發光者孕難也。千金托裏散或薏苡仁煎汁飲若心腹急痛煩悶面青令汗氣絕血下不止其胎上衝者不治。子腫。○妊婦四肢浮腫或腹大者其證有二。有水腫有胎氣腫然胎前水腫者少其是胎氣者之子腫乃

氣病也。蓋因藏府本虛，脾土不能制水，血散四肢，遂腹脹。手足面目皆浮，甚則通身腫滿，心腹急脹，悉宜紫蘇飲。小便不利者，其胎氣兼水氣也。紫蘇飲加澤瀉、白朮、茯苓、木通，若發浮氣喘，腹脹服藥後腫退，皮寬。六君子調理，若面目虛浮，肢體如水氣腫脹，全生白朮散不應。六君子加腹皮，重前下部腫甚，補中益氣加茯苓，或因飲食失宜，嘔吐泄瀉，此是脾胃虧損。六君子加炮薑、木香、香附，若足指發腫，漸至腿膝，喘悶不安，或足指縫水出，名子氣，乃婦人素有風氣，或

醫通卷之十 胎前子

至

衝任有血，挾風水不可妄投湯藥。二陳加烏藥、香附、木通、脾胃虛弱，更加參朮兼進，逍遙散不應。紫蘇飲凡妊娠經血壅閉，忽然虛腫，乃胞中挾水，水血相搏。脾胃主肌肉而惡溼，溼漬氣弱，則肌肉虛，水氣流溢，則身腫滿。或因泄瀉下痢，藏府虛滑，耗損脾胃，或因寒熱煩渴，引飲太過，溼漬脾胃，皆能使手足頭面浮腫，然水漬於胞，兒未成形，則胎多損壞。及其臨產，腫脚微腫，乃胞藏血少，水多，水出於外，故現微腫，則易生也。妊娠通身浮腫，胸脇不分，或心腹急脹，名曰胎

水千金鯉魚湯，有妊娠腹脹，服前湯三五劑，大小便皆下，惡水腫消，脹去，遂下死胎。此證蓋因懷胎腹大，終不知胎水之患也。鄭虛菴曰：身半已上腫者，發汗，身半已下腫者，利小便，上下俱腫，汗利分消其溼。若脣黑，缺盆平，背平，臍突，足底平，皆不治。不語。不語者，多為痰閉心竅，亦有墮胎，不須服藥。岐伯曰：人有重身，九月而瘖，此胞絡之脈絕也。胞絡者，繫於腎，少陰之脈貫腎，繫舌本，故不能言，無治也。當十月復，凡患此者，濃煎生脈散，空心服地黃丸助

醫通卷之十 胎前不

至

肺腎之氣以養胎，若與通聲開發之藥，誤矣。讖語。妊娠讖語為藏府熱極之候，急宜重便時時灌之，不應。用生地黃黃連散，清其血中之火，庶胎得安。脈實者加酒大黃下之，下遲則傷胎也。亦有傷胎下血，心神無主而讖語，雖用峻補亦難得効。若舌青者，子死腹中，急當下之。若雙胎，一生一死者，必腹中半邊冷，半邊熱，因母患熱證，藏府熱甚，蒸其胎，兒因致死。但服黑神散加生蒲黃以煖其胎，胎即出矣。胎未死，升泥塗臍以護胎氣，多有保全者。

子懸。胎氣痰泊。上心忽然昏暈。人事不省。謂之子懸。必妊娠素多鬱悶。痰氣壅塞。致胎不安。乘其鬱火升迫。心下喘脹。腹痛甚。則忽然仆地。急宜童便灌之。次以紫蘇飲。加鈎藤。茯苓。薑汁。童便。將產時昏眩。亦宜紫蘇飲。若誤作中風治之。必殆。

子癰。○妊娠體虛受風。則口噤。背強。胃悶。不識人。須臾自蘇。良久復作。謂之風癰。亦名子癰。其則角弓反張。逍遙散。加羌活。羚羊。角。棗。仁。鈎藤。豆淋酒煎服。鄭守恒云。子癰一證。人不易識。或眩暈。或冷麻。重至仆

醫通卷之十 胎前子懸子癰乳泣腹痛

地不省人事。驗其平日眼目昏沉。或認白為黑。認黑為白。是其漸也。

乳泣腹痛。○未產乳汁先下。此名乳泣。生子多不育。又有兒在腹中啼哭者。因妊婦登高舉臂。脫出兒口中血乳。以此作聲。令妊婦曲腰就地。如拾物狀。或令掃地。仍入兒口。即止。亦有胎熱不安而啼者。以黃連濃煎汁。妊娠時呷之。

鬼胎。○古人論鬼胎之說。皆由其人陽氣不足。或肝氣鬱結。不能生發。致陰血不化而為患也。有因經行

時飲冷。停經而成者。有鬱痰驚痰。溼熱凝滯而成者。有因悲怒氣食。痰積互結而成者。故凡鬼胎之。必沉細弦。或有時虛浮。有時沉緊。皆陽氣不充之驗。其腹雖漸大而漫起重墜。終與好胎不同。前臍或臍下左旁雖微動。亦與真胎迥別。治宜理氣行血為主。如因於鬱者。逍遙散。加菝葜。烏藥。香附。麝香。因於寒者。理中。加烏頭。蓬朮。香附。因於痰者。導痰。加香附。烏藥。乾漆。炒桃仁。因於驚者。四七湯。加茯神。辰砂。桂心。麝香。因於氣食者。大七氣。加酒麴。因於溼熱者。當歸

醫通卷之十 胎前鬼胎

龍薈丸。加蓬朮。蘇木。香附。因血結者。代抵當。去芒硝。大黃。加煇。硝。硫。黃。五靈脂。虛人只用十全大補。加桂。是。可緩圖收功。不可峻用。巴豆。芫花。莽草。鬼臼。等。功藥。急。迫。取。效。也。嘗。見。得。孕。經。止。尺。脈。或。澹。或。微。弱。而。無。他。病。此。子。宮。真。氣。不。全。精。血。雖。凝。而。陰。不。能。化。終。不。成。形。每。至。產。時。而。下。血。塊。血。胞。若。此。必。大。劑。溫。補。預。調。而。後。方。能。成。孕。也。

下私胎法。○妊娠諸病。以安胎為主。慎勿妄下。天傷人命。造孽非小。有生育多畏產而欲下者。當與安胎

之品。准私胎方可下之。香桂散加烏頭尖一錢立効。若本元虛寒者得辛溫之藥愈助其生發之氣。宜土牛膝一兩。歸尾三錢。川芎一錢。蘇木三錢。桃仁泥三錢。穿山甲一錢。三四服必下。煎成加麝香尤速。或炮四兩酒三大盞。煎取一盞五分。綿濾分溫三服。立下。○又方大麴五升。清酒一斗。煮二沸。去滓分五服。隔宿勿食。但再服其子如糜。母無疾苦。○又方麥蘖一升。為末和水煮二升。服之立下。○又方以附子二枚。為末。醇酒和塗右足。去之大良。然不若以牛膝相者。

醫通卷之十 胎前下私胎法

取五七寸候著子宮。將二指夾著送進。擦入三寸許。以線繫定。用帛兜束腰中。不使退出。母論月數多少。一夕即下無不應者。
斷子法。○用酒麴一升。無灰酒五升。煮至二升半。濾去滓分三服。經候至前一日。晚進一服。次早五更一服。天明一服。月經即行。終身無妊矣。此千金下死胎法也。若婦人四十餘。欲其經斷。以前方加牛膝紫葳各一兩。經行後如前法服之。即斷。又木耳煨灰存性。熬枯黑糖調。經行後。或產後月內服之。即不孕。孕婦

服其胎即下。又頭蠶子三錢。煨灰存性。產後三五七朝內。陳酒調服。則終身不孕。雖虛人亦無妨礙。

醫通卷之十 胎前

臨蓐

扶持○妊娠九箇月宜服達生散數服若肥盛氣實者用枳殼二兩香附甘草各一兩為散沸湯下二錢早暮各一服血實色蒼者枳殼二兩當歸一兩為末煉蜜丸空心酒服五十丸然元氣虛弱者惟大劑紫蘇飲鼓舞其氣生產必易若誤服前藥反耗其氣多致難產

傷胎○臨月胞水不破血先下者此是傷胎非產也大劑保元湯加當歸童便最為得力因臨產行動已

醫通卷之十 臨蓐 扶持 傷胎 胞乾

傷其胎而發熱者多危紫蘇飲倍人參

胞乾○臨蓐胞水惡露破盡致兒乾闕艱澹達生散倍人參若胞衣破久其血已涸元氣困憊急用參人參兩許當歸二錢煎飲盡則再煎助其氣血最為得力捨此而通用催生耗氣諸藥總無一効也難產○難產者腹痛久而未產也若惡露少者難久不妨此胞水未破俟胞水行時自產若連腰痛甚者將產也蓋腎候於腰胎繫於腎故也如胞水先破惡露行盡累日不能下者當補養氣血慎不可用破血

耗氣之藥急用佛手散加入參二三錢入熱童便調服此取純陽生氣切不可停冷冷則生氣去而無益於治也或用前藥送瓦腦丸亦妙難產須擇精細穩婆最為切要惟胎氣逆上全在醫治之功如氣滯逆上頻以熱澁便灌之但得白色者即佳不必拘用童子之便也氣虛不能駕馭其胎而上逆者獨參湯加澁便服之甚至昏暈吐沫搐搦識語者急控頂髮抉開牙齒以澁便灌之稍遲則不救矣丹溪云世之難產者往往多見於鬱悶安逸之人富貴奉養之家若

醫通卷之十 臨蓐 難產

辛苦貧賤鮮有之也古方止有瘦胎飲一論其方為湖陽公主而作恐非至當之言余族妹苦於難產遇胎則觸而去之予甚憫焉視其形弱而勤於女工知其氣虛久坐氣不運而愈弱兒在胞胎因母氣虛不能自運耳當補其母之氣則兒運易產令其有孕至六月來告遂以紫蘇飲加補氣藥與數十貼得男甚快因以此方隨母之性稟與時會加減服者無不應驗臨蓐時去川芎生薑加白朮黃楊腦則腹不覺痛母亦無病因各方為達生散云○難產及胞衣不下

急於產母右脚小指尖頭上灸三壯。炷如小麥大火去卽產。○凡難產兒下多有不哭者。切勿燒其臍腸。後必不育。○凡臍帶粗大或青色。斷多鮮血者。及落下過早過遲者。皆不育。誠驗。

石頑曰。難產之患。多緣婦人稟性執拗。懷孕之日。不檢束身心。任意作爲。以致氣血乖違。胎孕偏著。臨產之際。雖通用催生方藥。畧無一驗。以數月失和之胎。息一時。豈能克應。况有坐草多日。血氣大虧者。惟大劑獨參湯。峻補其氣。方能逆力送產。獨怪世之穩婆。

醫通卷之十 臨產 難產

先

及生產家左右之人。皆堅持產中禁用人參之說。坐視其斃者多矣。安知產中誤用人參爲害者。皆是力作勞動。軀體堅韌之人。雖有疾病。祛之則安。奚俟補爲。設強與服之心。膽先裂。是不能無助火發熱。凝滯惡露之患矣。若夫膏粱逸豫。養柔脆之家。平時慣服服之。泰然何助火滯氣之有。余室人素稟孱弱。而多沉鬱。每產必用人參一二兩。濃煎時呷。以助其氣。聽其自產。雖二三日無恙。兒媳亦患氣滯難產。穩婆艱阻服參至第四日。子殞腹中。不得已煎大劑參湯。

灌之產後方云。未服參已前。其曠目盲。惟見滿室紅光。繼而漸漸紫黑。及服參後。開眼卽能辨物。神氣亦能主持。腹中便有痛陣。始信服參之驗。近日同道王公峻室人難產。竟日不下。自煎人參七錢。頓服便產。其効力之効。非他催生藥可比。因詳述以破世俗之惑。

產變○兒未生先露手臂。謂之橫生。蓋因產母用力太早之故。當令安然仰臥。使穩婆推入盡上。以中指抵其肩。漸扳兒耳而正之。令服大補氣血藥。如獨參

醫通卷之十 臨產 難產

難產

今

加當歸。童便之類。切勿驚怖產母。使氣血凝滯。關礙轉閉也。候兒身正。門路皆順。然後用力。○胎氣不足。關鍵甚牢。用力太早。兒不能自順。只一直下。先露其足。謂之倒生。亦如前法。用力卽下矣。○兒方回轉。未能全正。却被產母用力。致兒頭偏左偏右。雖近門路。不能卽下。者謂之偏產。亦如前法。○兒方出胞。氣力不續。身未轉運。却被產母用力。一逆。則兒嚙先露。謂之坐嚙。生亦如前法。令服補氣和血之藥。安卧靜養。候其力完。轉運然後用力。○兒出胞轉身時。偶然臍

頭顱於頂上牽緊不能即下者俗名背包生亦宜推入輕輕撥去然後用力○兒出胞時頭必轉向產門自然正產若無力轉運腳踏胞衣臍腸先出謂浪臍生急令穩婆理清推入稍候氣平乘勢就其脚下不可推轉久延久則臍腸復下便難收拾矣○人之二腸俱有脂膜聯絡而生成無膜聯絡者則產時其腸隨兒而下謂之驚腸產須用漆器溫湯滌淨務令溫煖溼潤盛其所下之腸切勿稍沾塵垢及著乾物即不肯上而粘住斷難矣全在穩婆精細為妙○天

醫通卷之十 臨蓐 產後

全

氣嚴寒經血凝滯致兒不能下凡遇此際切不可就脫寒衣并不可坐卧冷處房中須宜火暖肩背須裹綿衣使血得熱則流兒易生矣若遇春秋偶寒亦如前法○暑月當令產母在無風清涼處不可多人看恐人多熱氣遍襲蓋血得熱則散溢上蒸致令產母頭痛而赤不省人事謂之血暈若夏月風涼陰雨亦不可任意取涼恐生大病慎之慎之
摩揣 臨蓐腹扁切不可使穩婆摩揣腰膝水破痛極尤當忍之令人扶掖緩行則兒自順正豈有橫

逆之患若胞水破兒未下謂之試水此產甚遲有隔二三日產者宜服八珍膠艾水止痛定至五六日產者甚多但覺腹中運動切不可容穩婆動手及產母用力蓋兒出胞時用盡其力不能即轉多有過數日方得力續轉運自然身正而下舉世之難產者雖出平日居處失宜往往皆是穩婆輕易動手摩揣所至所以田野村婦艱於產者絕罕惟富貴之家不習勤勞任意眠坐經絡凝滯恣情飲啖兒得肥甘長養倍常更多不禁房室頻泄母氣自不能如勤勞村朴之

醫通卷之十 臨蓐 產後

全

天生天化也况乎臨月一有腹痛即喚穩婆探候驚動胎氣傷其先天氣血之源多致子母俱傷亦有產後致變者皆產時藏府受傷所致也即子之天枉多緣先天之氣不得其全耳
卧法○臨蓐時宜仰而正不可偏側坐蓐不可太早蓋男胎向內女胎向外皆首居上足居下臨產時必倒轉順出須再三緩緩扶掖走動使得其旋轉不然恐有橫逆之患
催生○坐蓐時用達生散去芍藥加枳殼黃楊腦童

便然必待胞水破腰痛甚方與熱服不可太早早則先行惡露反致難產也○凡十月未足臨產腹痛或作或止或痛不甚者名曰弄胎或腹痛甚而腰不甚痛者或胎高未陷者或穀道未挺逆者或水漿未下者或漿水雖出而腹不痛者皆屬氣虛並非正產之候惟宜獨參湯助之慎勿妄投藥餌致產母驚恐而妄亂用力直待子逼門戶腰痛極眼中如火穀道挺逆時方可用力兼服催生藥如千金方用阿膠三兩滑石一兩車前子二兩為末飲服方寸匙不下

醫通卷之十 臨產 附法 備生

全

少頃再服此藥臨時服之不可先服
飲食宜忌○臨產飲食宜調不可不食受饑使母無力尤不可過食太飽使兒氣不能運多致子母受傷及乎產後發熱泄瀉中脫結痛皆緣飲食所傷即湯水亦宜少用往往有膀胱破損良由引飲過多尿脬脹滿所致種種危候皆產前不慎之故尤忌飲酒每致血逆奔上急與熱童便壓之然多有不救者至於豬腎雞子之類皆難消化之物非但產後當忌臨產亦不可食

備法○產婦或不順理用草蘇子十四粒硃砂雄黃各五分蛇蛻一尺燒灰麝香一字為末將水和作一丸先用川椒湯洗臍中搗藥於內再用紙數重覆蓋以帛繫之即下即去藥○橫生逆生手足先出者以鹽擦兒手足心○盤腸生而腸不收者用新汲水人醋噴而當自收上一法用草蘇子十四粒搗爛貼產母頂心其腸收上即去之一法以半夏末筒鼻中腸自上一方以草蘇油調紙然點燈吹滅將烟熏鼻中其腸即上

醫通卷之十 臨產 飲食宜忌 備法

全

下死胎法○子死腹中者或熱病傷胎或顛仆高墜或驚動太早或觸犯禁忌或胎肥氣滯惡露已盡致胎乾子死身冷不能自出須驗產母面赤舌青腹中陰冷重墜是其候也然不若見紫黑血塊血縷尤為確候至若爪甲與舌俱青腹脹氣喘口中臭氣者危矣急令穩婆動手以法下之遲則不救古法雖有童便調朴硝半兩及平胃散水酒煎調朴硝虛寒用理中湯倍參煎調芒硝等法然有時輒應有時不應良由產母元氣盛衰不同能行藥力與不能行藥故耳

亦有產難有兩兒一死一生者千金用蟹爪 升甘
草二錢阿膠二兩以流水先煮蟹爪甘草去滓內阿
膠烊化服之血凝不下加桂心三錢藥人死者即出
生者即安神驗此千金法取蟹能散血而爪觸之易
脫物類相感之應也又有子死腹中用黃牛屎塗母
腹上立出者又有取竈心黃土為散酒服二錢匙立
出者又有以夫尿煮沸服之者又有以冬葵子即何
子半升阿膠三兩煎服者又有用甘草筒桂蒲黃香
豉煎成入雞子一枚調服者若冬月胎死堅硬腹中

醫通卷之十 臨產 下死胎法

覺冷用香桂散加烏頭及黑神散黑龍丹皆可應用
內外有邪者五積散最宜若死胎及胎衣惡血上逆
搗噎昏暈用小便乘熱灌之但得一口下咽即止若
面赤舌青子死母活面青舌赤母死子活唇青吐沫
或面舌俱青子母俱亡
陸斗巖治一婦有胎四月墜下逾旬腹脹發熱氣
喘面赤口鼻青黑診之其脈洪盛曰胎未墜也
面赤者心火盛而血乾也舌青口鼻黑肝氣絕而
胎死矣內外皆曰胎墜久矣復診色脈如前以蛇

蟾煎湯下平胃散加其石歸尾服之須臾腹鳴如
雷腹脹漸消下死胎而愈
胎衣不出○臍腸墜斷惡露入胞脹大不能出者二
味參蘇飲童便和服壯實人失笑散以消瘀血甚則
平胃散加朴硝下之○胞衣不下古法用蛇蛻一條
香油燈上燒研入麝香為末童便調服或加蕪艾阿
膠蘇木各一錢麥芽末打糊為丸各烏金丸難產及
死胎不出俱童便服之亦有單用蛇蛻酥炙為末童
便下一錢匙者千金治胞衣不出胞爛喘急欲死用

醫通卷之十 臨產 胎衣不出

牛膝湯服之即下妊娠肥盛多痰阻逆氣道而致產
難及子死胎乾或子下而胎衣不出半夏為散尿服
方寸匙連進三服并用吹鼻取嚏以激動關竅大妙
○常見下死胎胞衣用朴硝等法非惟不効即使得
下胃氣大傷往往不能收功丹方用草蘇子肉研塗
母右脚心胞下急洗去緩則腸亦出矣今人以產婦
頭髮入口作嘔胎衣自出其法甚効如不出及逆上
者必死
交骨不開陰門不閉子宮不收○三者皆元氣不足

交骨不開者。加味佛手散。助其血氣。而開之。古法用加味芎歸湯。卽佛手散。加龜版。灰血餘。每見服此藥者。惡血凝滯。反成不救。惟大劑人參。童便。入芎歸劑中。助其血氣。開闔之功。立效也。若見咬牙昏暈。急以熱小便灌之。稍遲則無濟矣。若元氣不虛者。只用佛手散。小便服之。單用小便亦得。人參不必也。○陰門不閉者。十全大補倍參。桂補飲之。若初產腫脹。或厥痛而不閉者。當用逍遙散。加荆芥。牡丹皮。切忌寒涼。○子宮不收者。補中益氣。加酒炒白芍。一錢。肉桂。

醫通卷之十

臨產

交骨不開

七

五分補而舉之。或助以外治之法。如草薺子貼頂心之類。

薛立齋治一婦。子宮脹大。二日方入。損落一片。如猪肝已。而面黃體倦。飲食無味。內熱晡熱。自汗盜汗。用十全大補二十餘劑而愈。仍復生育。

張氏醫通卷之十終