

續修四庫全書

《續修四庫全書》編纂委員會編

續修四庫全書



上海古籍出版社



五〇八・史部・詔令奏議類

李文忠公奏稿八十卷（卷五十四至卷八十）〔清〕李鴻章撰 吳汝綸編……………一

僧王奏稿一卷〔清〕僧格林沁撰……………七四一

256/08

李文忠公奏稿 卷之五十四目錄

商局船業全數收回摺	光緒十一年六月初八日
羅臻祿等收回乾軍弁勇片	光緒十一年六月初八日
劉船困守籌給津貼片	光緒十一年六月初八日
議撥開源節流摺	光緒十一年六月十四日
豫岸仍請加耗摺	光緒十一年六月十四日
快船難撥赴臺片	光緒十一年七月初二日
周盛傳請卹摺	光緒十一年七月初六日
周盛波留統盛軍片	光緒十一年七月初六日
輪船修工核扣薪糧摺	光緒十一年七月初八日
陳直省出入款項摺	光緒十一年七月初八日
舉辦訓練獎敘片	光緒十一年七月初八日
李元華請卹片	光緒十一年七月初八日
雷正新請發柴草價片	光緒十一年七月初八日
機器局報銷摺	光緒十一年七月二十六日
工賑清單片	光緒十一年七月二十六日
送李是應回國摺	光緒十一年八月十五日
法國陸路通商片	光緒十一年八月十五日
肄習西學仍請給獎片	光緒十一年八月十五日
創辦電報請獎摺	光緒十一年八月十五日
盛宣懷請獎片	光緒十一年八月十五日
陳允頤懇請卹片	光緒十一年八月十五日
奏保謝家福片	光緒十一年八月十五日

李文忠公奏稿卷五十四 全集一之五十四

商局船業全數收回摺 光緒十一年六月初八日 桐城吳汝綸編錄

奏為招商局暫售船業於法約定後仍照原議剋期全數收回恭摺仰祈

聖鑒事竊去夏法提督統率兵艦來華恫喝肆擾海疆不靖招商局輪船駛行洋面日有戒心法人備有諸言過船劫奪船貨成本太重眾商懼遭不測之禍遂仿照西國通例暫售與美國旗昌行主代為經營換用美旗俾可照常駛行以保眾商成本其價照原值銀兩以銀票如數抵給經道員馬建忠與英國律師扣文及旗昌反覆商論俟中法事定將銀票給還旗昌仍由局收回船產兩不失信馬建忠因與眾商定議暫售為立合同契據經臣於上年七月間詳細奏報奉

旨俟事定後務當即行收回等因欽此九月間旗昌行東士米德來津臣復飭道員盛宣懷與該行東預行妥商堅訂屆期收回密約欽奉十月二十四日

寄諭招商局暫售他人係馬建忠經手善俟該員回津後即將收回一事嚴切責成妥為辦理等因今年法約定後遵即責成該員並派盛宣懷會同辦欽奉四月二十九日電

旨著懷遵前旨將招商局輪船迅速收回其如何辦理之處即行覆奏等因欽此又經轉飭遵照旋據稟稱盛宣懷於四月二十三

四日傳知旗昌行東士米德豫備一切該行東來津允遵原議辦理馬建忠亦由滬至津會同籌議磋商月餘該行東願按原價倒賣與招商局彼此訂立合同畫押為據定於本年六月二十一日



起換旗牌船隻有去上海較遠不及調回者即在別埠換旗至  
七月初一日將輪船棧房碼頭各項產業悉照原盤收回仍歸商  
局員董自辦旗昌原給銀票依舊付還其原立借契密約帶回上  
海於各項收清後彼此交還銷廢至旗昌代商局墊付款項帳目  
亦即分別核算清結該洋東素講信義此次保護商局力踐前言  
頗自言勞亦殊於大局有益經盛宣懷馬建忠與之議明由商局  
延充總查董事遇事襄助每年送給薪水銀五千兩三年為限以  
資酬答期滿後或去或留悉聽局中眾商主持不致再有轉轍伏  
查輪船招商局為中國商務大端前以法人起畔暫將船產售與  
旗昌原係萬不得已之舉今幸中法事定仍照原議剋期全數收  
回洵足張  
國體而協商情堪以仰慰

奏稿五十四

聖慮除遣派員董認真整頓經理力除積弊將一切因革變通事  
宜妥細籌定次第清理外所有招商局收回緣由理合恭摺由驛

覆陳伏乞

皇太后

皇上聖鑒謹

奏

羅臻祿等收回乾軍弁勇片 光緒十一年六月初八日  
再辦福建軍務前陝甘督臣楊岳斌所部弁勇前乘平安輪船  
渡臺被法國兵船擄去七百餘人於法約定後與該國公使巴  
德諾議明全數釋回其中中國軍營擄獲法國弁兵及因案牽涉之  
人該公使亦請釋放當經奏奉  
諭旨允准著臣迅派委員前赴澎湖會商法兵官將擄去弁兵妥  
為收回等因欽此旋據巴德諾兩開接該國水師提督利士比電  
稱前截獲平安輪船弁兵在基隆者百名已就近釋放在澎湖者  
四百餘名及運往西貢二百五十名不日回澎俟中國委員到日  
交還另有擄獲臺灣澎湖人二十二名一併交還即請將中國俘  
獲該國兵士及牽涉之人釋放等情經臣電致各督撫臣查照辦  
理一面遴派候選中書科中書羅臻祿洋員津海關副稅務司馬  
士乘坐利運輪船馳赴廈門稟商福建水師提督彭楚漢加派熟  
識乾軍弁勇同往澎湖妥辦旋據羅臻祿馬士稟稱該員等於五  
月十六日抵廈門與彭楚漢並楊岳斌委員前赴澎湖會商法兵  
官即於十八九日將平安輪船所載弁兵王仁和周文翔方國清  
等二百五十名又弁兵湯賢博等四百六十三名又臺灣澎湖商  
民九十名共八百三名全數收回並無被傷短少即由輪船運至  
廈門並據彭楚漢來文已將該弁兵商民八百三人照單按名點  
驗分別住候安插等因前來除咨總理衙門查照外查羅臻祿等  
疊經派辦洋務交涉事件均稱得力此次航海遠役親至澎湖法  
營會商法提督利士比將乾軍弁勇全數收回並無被傷短少又  
於巴德諾原函之外收回商民數十人辦理甚為妥速保全兵民  
多命實屬勞績卓著擬懇

奏稿五十四



天恩將候選中書科中書羅臻祿以同知不論雙單月儘先選用  
津海關副稅務司馬士給予三等第二寶星以示鼓勵理合附片  
具陳伏乞  
聖鑒訓示謹  
奏

奏稿五十四

四

光緒十一年六月初八日  
劉船困守籌給津貼片  
再直隸官制船隻承運江浙漕糧向於開凍後修船二月開南漕  
抵津即分起裝運赴通壩藉水脚以資餉口俟五六月開全漕  
運竣例准駛赴附近各河攬載自謀秋冬生計本屆南漕原議提  
前趕辦正月初已飭天津道督飭楊村廳押令制船一千九百餘  
隻趕緊修船二月開一律完工催歸水次聽候兌運乃法事未定  
南漕稽阻不能如期非來各船空泊河干既無水脚可得又不能  
違例他往攬載嗷嗷待哺困苦不堪臣前飭籌賑局酌撥高粱六  
百餘石並由天津道預借本年冬季工食略資調劑但每船所得  
無幾水手至萬餘人之多困守至三閱月之久直至五月底始行  
開兌各船戶債累層積據報帆柴船纜多已押當無力歸贖不能  
開行正值漕艘連檣北上若不設法撫恤勢必貽誤轉運尤慮其  
窮極生玩法之心偷盜攪和弊將百出防不勝防實於  
天庾正供大有妨礙且本屆漕竣約在七八月以後將近封河勢  
不能如往屆之攬載獲利工食又已預借則三冬之衣食無出以  
萬餘飢餒無賴之眾散之地方亦恐擾民滋事疊據天津道萬培  
因署楊村道判姚身具詳請無前來臣查核確係實情所請實為  
慎重漕務起見已商江浙糧道王毓藻廖壽豐即由該糧道於漕  
項內每船另籌給津貼銀十兩由南省委員自行發給如此則困  
守時債累可紓漕糧得以及時轉運或更少留餘資為禦冬之具  
亦不致意外之虞如再有偷盜攪和者嚴懲不貸庶恩威並用情  
法得平此因海防告警漕運愆期不得不妥籌撫恤嗣後運務照  
常斷不推撥以為例除咨行外所有官制船戶困守過久苦累太  
甚現由江浙籌款無恤緣由理合附片具陳伏乞



聖鑒敕部知照謹奏

奏稿五十四

六

光緒十一年六月十四日

奏為部擬開源節流各條逐一體察擬仰祈

聖鑒事前准戶部咨開會議籌餉一摺單一分應由各道遵照辦理等因當經分飭司道關局各就實在情形認真籌議旋據分條具覆前來竊維理財之法誠不外開源節流二端臣久更兵事備歷艱辛又忝任畿疆瘠苦之區於生財節用之道未嘗不力求實濟凡有源可開而為耳目所及民情政體無礙者無不斟酌施行其一切用款則必權其緩急輕重是否在必必需力戒浮糜嚴稽出入無要者分別停緩必需者亦不敢過事吝刻致誤機宜惟直隸土薄民貧素鮮物產實非南省可比絕無利源可開而差繁事劇災歉頻仍出款皆有定章亦無可分外節省之處方今外患日迫不得不亟謀自強拱衛根本海防為久遠要圖展蒙

奏稿五十四

七

諭旨飭辦事關重大尤未可以尋常比擬者戶部前於籌餉及議復下賈第俗餉疏內謂近年實入各款不為不多民生日苦未可於此外再事苛求又言若必搜求利孔竊恐適以厲民於議覆余思節開餉源疏內謂自輪船通商內地生計已不如前重以釐捐民用更困苦再加徵絲茶糖酒獲利幾何擾民無藝於開捐疏內謂此時流未易節源未易開求其不病商累民而於財用可稍裨者惟開捐一事等語是近今開源節流之難部臣已籌之熟矣臣仍當節慎度支隨時設法經營就款核實籌辦以冀稍裨時局謹將部擬各條及司道等詳稟分別可行不可行逐一議覆繕單恭呈御覽伏乞

皇太后

皇上聖鑒敕部查照謹奏

Blank area for the main body of the document, likely containing the text of the edicts or reports.

奏稿五十四

八

謹將部擬開源節流二十四條逐一體察議覆繕單恭呈

御覽

開源第一二條擬令兩淮按引收捐其餘有鹽務各省能否仿辦  
並擬令各省加收鹽釐查長蘆係帶銷之區現行京外引六十餘  
萬道向不能如數領運課款則須商人包賠從前每引課款不過  
一兩一二錢道光以後逐漸增加並將舊商酌空賣令現商攤補  
又有軍需復價祭工加價等款每引須完銀二兩數錢且兵燹災  
荒之後物價昂貴成本較重遂致商累日深雖疊次設法整頓而  
課帑仍有短欠懸岸尚未規復實無力再捐餉加釐戶部於議覆  
余思論請加鹽價疏內謂多取於商則成本重必致帶銷強取於  
民則閭閻食賤食私流弊日甚近年奏銷未盡依限引課未盡全  
完今再議加價恐因此商力疲困額課終虧非慎保蠲綱之計等

奏稿五十四

九

因所論實洞見本源長蘆既引帶商疲亦向無完費自無庸另議  
開源第三條擬就出茶處所徵收茶課查直隸並不產茶應無庸  
議  
開源第四條擬給販運洋藥華商行坐部票按票捐銀查天津洋  
藥除完進口稅外已另定新章每百斤統令華商交釐稅銀八十  
六兩詳細分咨總理衙門戶部在案實較票捐為數增多辦法亦  
甚直捷至行坐票事涉繁瑣商情不願若重複令捐亦非政體應  
無庸議  
開源第五條擬令沙田及牙帖捐輸查直隸並無沙田其各屬牙  
行皆因地瘠民貧市面極小所取用錢除照例納稅外僅敷餬口  
若令按年月請部帖捐銀數十兩數百兩勢必藉端騷擾勒索商  
民害無底止咸豐十一年戶部曾令直隸牙行赴部認課領帖旋



因百弊叢生地方不堪其擾同治元年經戶部奏明停止仍照舊  
 由州縣徵解是此事實難改革已有明證應無庸議  
 開源第六條擬給煙行酒行部帖按年納課查直隸酒業以燒鍋  
 為大宗早歸戶部給帖收課無可再議此外惟向燒鍋販賣小本  
 營生其煙業開有裁種之處不過一隅中之一隅亦係零星小販  
 各屬煙酒兩業往往兼賣雜貨並無專行大棧勢不能加徵其課  
 算及錙銖致礙小民生計應無庸議  
 開源第七條擬令匯兌票號入費領帖查天津匯兌票號係由京  
 城分設各府縣傳諭遵照據稱該分號僅為京城上海各莊傳  
 遞信息函運銀兩並非自做生意無力完課一切事宜皆以京號  
 為進止等語已咨順天府尹核辦應俟京號定議再行察酌  
 開源第八條擬劃定各項放款減成查直隸司道府廳州縣

年例放款及旗綠各營兵餉有每兩應扣六分平者有減一二  
 三四成者有款關重要或數目零雜不能扣減者早經劃定章程  
 奏咨有案其所收扣平減成銀兩藩庫則因入不敷出奏明留存  
 備用運庫津關道庫則按年解部亦各有一定章程應均循舊辦  
 理此外各軍餉需海防用款惟准軍餉等項向按湘平支發折  
 成庫平報銷原為節省起見但以所收庫平核計每兩實止應扣  
 三分六釐三毫並無四分之多出入一律毫無參差未便改扣四  
 分轉致軍士疑怨至各鎮練軍及淮防各營薪糧本較湘淮餉章  
 銀數減少又值海防勞瘁難再行扣減又如購置外洋船廠軍  
 械機器料物等項皆與洋人交涉修築礮臺等工或係洋匠包辦  
 及洋員洋匠薪工有以英鎊馬克佛郎洋元折合庫平者有以規  
 平津平行平折合庫平者有本用庫平者皆隨宜核實辦理斷難

強令扣平減成又如津海新開支薪工經費各款華洋員弁書  
 役并手同在一處營差凡稅務司所用者皆發庫平不能扣減則  
 監督所用之人亦未便扣平轉致事多掣肘又如天津貨釐項下  
 支發各款所收釐捐本係天津市平每兩較湘平尚短四釐祇能  
 原收原放亦不能再減凡此皆應循舊無庸更議者現飭自本年  
 六月起將天津支應局機器局保定練餉局支發各局所文武員  
 弁司事書吏人等薪水公費及水師船艇雷營薪糧公費等項並  
 地租礮費雜支用款概按湘平扣放每兩扣銀三分六釐三毫仍  
 列收本案作正開銷毋庸存解部先將應扣各款由各該局開  
 具簡明清單咨部備案准軍向係統扣無庸再開至洋銀每元約  
 合紋銀七錢制錢每一千六百文約合銀一兩但各處市價隨時  
 低昂不定未可繩以官法若必明定劃一章程轉涉虛偽應仍隨

時核實辦理  
 開源第九條擬嚴提交代徵存未解銀兩並嚴定交代限期此舉  
 前已疊飭藩司等認真整頓清理應再查照部議及向例向章分  
 別查辦力杜虧挪  
 開源第十條擬嚴催虧空應繳應賠各款及入官產業勒  
 限變價解部亦飭藩司等分別查辦  
 開源第十二條擬酌提漕規鹽規餘款查直隸並無漕務其長蘆  
 鹽務項下緝私經費每年僅收商捐銀三萬餘兩應撥承平所屬  
 七州縣官辦緝費銀一萬六千兩向存運庫扣抵該州縣應交課  
 款又撥滄州等四州縣商人緝費銀八千五百兩前州等六州縣  
 商人緝費銀八千兩係屬商捐商用核計尚有不敷長蘆素稱瘠  
 苦商情疲累實非他省可比向無院司各衙門鹽規應無庸議



節流第一條擬裁撤局經費除津海關洋藥釐捐與貨釐情形不同早經奏定經費數目由商董自行經理現定新章加重收捐必須添設巡卡丁役已另行專案咨部外查直隸僅天津大名兩處設局抽收百貨釐捐每年約收銀十萬餘兩其應支總局分卡委員司事薪水差役巡丁工食房租船價煤炭油燭紙張等項一切用款係查照部章統計不及一成之數歷經報部准銷有案此次部議謂各省釐局經費有扣至五成者有一筆開銷銀十數萬兩或數十萬兩者皆係他省之事直隸既照部章籌節辦理自應仍循其舊

節流第二條擬核減各關經費查直隸天津道所管海稅通永道所管木稅每年例定經費僅止銀數百兩皆不敷用津海關道所管新關係督飭稅務司經理向於洋稅項下每兩坐扣八分以充

奏稿五十四

華洋員弁薪工一切經費往往收不敷支須照奏案由洋藥釐捐項下撥補分別按年按結報銷有案均屬無可核減亦無開支補平補水及匯費諸名目至該關道所管鈔關每年向有京中閣部院科平飯津貼及本關經費銀一萬二千九百餘兩除閣部院科解款不減外其本關經費已兩次議減二成現止按六成開銷今擬於無可節減之中自本年三月關期之日起再行設法核減一成銀一千六兩五錢七分三釐一併報解歸公連前共減五成較例定數目省出一半矣

節流第三條擬核定各省局員額數銀數查直隸前於咸豐同治年間有因尋常事件分設各局或事竣而局未撤者臣已早飭裁汰歸併司道等辦理以節糜費惟北洋為洋務總匯之區交涉極繁兼之籌辦海防事體重大凡水陸各軍糧餉軍火等項采辦製

造轉運收放各事以及教練兵弁並一切緊要營務洋務工務頭緒繁難斷不能以一身兼理眾務必須分設局所學堂遵員經理各專責成力圖精進迥與尋常省分事例不同近復屢有新章簿書期會之繁數倍曩昔臣疊就事務之綏急定員數之多寡薪水之等差有一局而派若干員亦有一員而兼若干事要皆量材器使稱事授精其無關緊要及可相因而理者隨時分別裁併決不任冗員充數業飭天津海防支應局保定練餉局各將支發員數銀數查明專案咨部其歸淮軍報銷局天津機器局支發者亦疊經奏咨准銷有案惟海防規模難定勢難遽為定額應仍隨時核實辦理總期不糜費亦不誤事

奏稿五十四

有無奏調向准開支薪水前已疊次節減並應將員數銀數奏咨准銷有案現值海防緊要巡查轉運催提各事一切佐理需人難再議裁其直隸提督李長樂移駐海濱隨營辦事員弁亦於光緒六年奏定員數銀數由天津海防支應局支發均應照舊辦理除再將員數銀數咨部外至練軍各營事務稍簡現無隨營員弁應無庸議

節流第五條擬酌減內地各省防軍口糧查直隸係海防首分各營皆屯紮海口要隘異常勞苦不在部議減餉之列至各鎮練軍原因制兵餉需太薄無以贍其身家即不能得其死力故議加餉抽練歸併成營化其游惰之習以期一兵得一兵之用現在調駐海防者十之七撥赴各屬擇要巡防及遠戍邊外多倫朝陽庫倫者十之三並非無事坐食擬難議減應仍照舊支給以固兵心



節流第六條擬酌減內地防軍長夫每營五百人只准用一百名  
查直隸各軍除屯紮海防無庸議外其練軍馬隊平日只有伙夫  
本無長夫各日步隊每營五百人除伙夫外平日僅有長夫二十  
四名既不及百名之數自無庸更議

節流第七條擬防軍有營房者不准重複再領帳棚查直隸各軍  
或在海口操防工作或巡防大道要隘地曠人稀風勁日烈必須  
支搭帳棚方免露處亦不致估擬民爲慮係照章製給帳棚應用  
其在民營營房者係由營中自辦以備回營時暫作棲止及堆儲  
軍裝食米等件並非既領營房經費又領帳棚向無重複開支情  
事應仍循舊辦理

節流第八九條擬核定內地及防戰各省兵勇餉數並確估各項  
軍餉按年指撥查直隸綠營制兵除撥歸練軍外底營所存無多  
不敷差操並經咨行提鎮核議無可裁減但不准空額及老弱充

數其人數餉數及按年估撥事宜飭由藩司分別開報核辦至山  
海關北塘等處新募津勝等營係專就部餉支放業經分晰造冊  
報部外其各鎮練軍勇馬步隊計三十一營六小隊礮隊四哨  
共官弁兵勇一萬四千餘人應需餉乾薪公軍裝軍火並伙夫長  
夫等口糧各項雜支及河工經費核計月支銀十萬餘兩每月向  
指部撥固本餉五萬兩江海關協餉連河工在內合三萬兩長蘆  
兩斤復假運潘庫底餉不及二萬兩近年江海關欠解至五十餘  
萬兩實屬收不敷放准軍原有馬步隊及舢板礮船計四十七營  
十六哨四十二棚共官弁兵勇二萬四千餘人月需餉乾薪公購  
製軍裝軍火教習員弁及小輪船舵水工匠長夫等口糧及各項  
雜支銀十九萬餘兩向指各省關奏定專款解濟近來解數漸不

如額且有歷久未解之處支絀益甚津防原有練軍並大沽北塘  
等處官兵計十四營三小隊共官弁兵夫六千餘人歲需餉乾薪  
公軍裝軍火各項雜支約銀三十六萬至四十萬兩向指長蘆  
鹽斤復假運潘庫銀十萬兩津海關洋稅藥釐歲約撥銀二十萬兩  
左右東海關協餉每年原額六萬實解五萬兩以之抵支恆苦不  
足故每年須截留長蘆撥解保定練餉二三萬兩藉資接濟以上  
營數人數餉數及實支數目歷經分起造冊報銷部中均有案可  
稽今再將各省關應撥軍餉銀額數及近年解數另行彙冊咨

部直隸爲近畿門戶根本重地沿海地段縣長四通八達東西洋  
各國往來窺探虛實不可無勁旅駐防爲建威銷萌之計又須於  
奉天之旅順口作爲海外水師口岸駐軍布置相爲犄角現有新  
舊各營難議裁減餉需斷不可缺除部餉按月請領外其准軍練

軍指撥協餉皆係同治七八年會商各省奏定之案彼此遵循已  
久呼應較靈自無須按年月行估撥轉致觀望延誤應仍由部催  
令各省關務照原額源源撥解以維大局至奉撥北洋經費一款  
專爲創辦水師購船置械選將練兵係海防久遠至計經理衙  
門戶部奏定應由江蘇浙江歲撥釐金各二十萬兩江西湖北廣

東福建歲撥釐金各十五萬兩並撥粵海關海浙海山海各關四  
成洋稅及江海關二成洋稅原議釐兩項每年約可得銀二百  
萬兩臣因各省釐金收不敷解奏准裁撥八成並添撥各關四成  
招商局稅乃廣東福建釐金皆截留自用江蘇則以湖北無著之  
款空抵浙江湖北停解已久江西亦解不及半又值各關稅收短  
絀每年解到者不過數十萬兩自上年海防告警報撥更稀來源  
枯竭現在庫無存款而所購西洋鐵甲鋼板快船魚雷艇轉瞬即



至月需巨餉活操巡並訂買各種鉛鐵價值及應發緊要餉項多而且急一籌莫展焦灼萬分昨欽奉

諭旨海防以大清水師為主船廠如何增拓礮臺如何安設鎗械如何精造均須破除常格實力講求並遴選將才籌畫經費等因

誠使擴充辦理必須另籌大宗向款庶免空言無補即就北洋目前事局已費岌岌難支所有各省關撥定經費應請由部一體嚴

催設法籌解以救燃眉之急至北洋現有船艇礮臺雷營庫廠船塢學堂等項已隨時奏咨有案其船數人數餉數因規模未定勢

難作為定額應俟察酌情形續籌奏辦

節流第十條停止不急工程直隸地方惟各河工程關係民生水利最為緊要頻年多就捐款節修辦以工代賑一舉兩得此外但係無要者概議停辦茲再照部議飭司移行各衙門一體遵

照

節流第十一條擬各項欠發勒限清釐各項預支分別核辦查直隸係缺額省分向來藩庫入不敷出故歷年欠發之款不少即使

以前者設法清釐以後者仍不免欠發惟有隨時察看庫儲情形酌量核發其俸餉等項無論新舊以每年只發四季為率不必遽

將門欠停發使應領者絕望人心不固以後辦事為難至各鎮營及各局有於頭年封印前預領次年春餉者係歷辦章程毫無弊

混各有奏銷撥冊可稽茲已飭藩司將歷年欠發各款查核造冊送部此外歷年

陵工長墊及橋道差場等項經費並各屬墊支年例各款因候准銷部覆故未給領勢難作為舊欠且多已列入交代作抵無庸造冊應仍隨時照數核發有交代未清者扣除撥抵又歷年文武

衙門俸廉馬乾役食工料及駐防孤寡錢糧等項或因候算交代或因輾轉行查任卸起支日期勢不能年清年款應俟查算明確

照數給領仍與奏銷撥冊內分晰造報至應預發各款若不論輕重緩急概令報部聽候覆准始准開放必致貽誤事機其關係緊

要者應仍由臣等隨時核實酌發以符向章再准軍向有欠餉一項初因各省撥解愆期未能按月發足致有短欠本應隨即補還

惟餉需支絀不得不節縮經營故雖酌補舊欠而新餉仍有欠發所以慎度支備緩急也近因海防緊要須購大宗精利軍火曾與

各軍商借欠餉五十萬兩移緩應急又如派防朝鮮各營該國銀賤物貴月餉不敷日用又分業沿海各營操巡工作異常勞苦用

費既多衣履亦易破壞皆須酌發欠餉津貼勢難停止不發致拂軍情應仍照舊核實辦理隨時將補發之款列冊報部除截至光

緒九年底欠餉數目已於第十二次銷案開報外其十年分欠數俟第十三次報銷咨送又津防報銷案內歷年欠發銀兩亦即開

單咨部再行陸續酌發

節流第十二條另定各省起運存留查直屬地糧起運存留各數遇有增減向係隨時更定如咸豐八年裁減鋪司工食即於存留

銀內核除歸入起運項下造報光緒二年議定

文昌帝君加祭祭品又於起運銀內提出列入存留項下造報他項類此並非仍循嘉慶年間舊額查無留多用少轉轉參差之弊

至官俸役食驛站夫馬工料早經奏定十成實銀其留支項下應行扣解司庫各款須各照該年應支數目核扣多寡不同勢難預定況係缺額省分與他省庫存候撥者不同自無須通查奏改免致繁費



臺灣轉運仍請給獎片 光緒十一年六月十四日

再前保上海運解臺灣餉械出力員弁本年正月二十日奉

旨邵友濂著賞給一品封典與照瑛著賞加二品銜賞戴花翎周國興等均著照所請獎勵等因欽此旋准吏部咨所請封典翎枝各項有與定章未符者應分別改議另核等因在部臣係按轉運勞績辦理故擬駁改惟臺灣遠隔重洋其時法國兵艦已屯集閩海封禁臺北各口壹意圍困商輪不行文報阻絕華船被其焚燬劫殺者不一而足軍火餉需尤敵人所注意而欲得甘心該員等當軍情萬緊之際不敢徒作望洋之歎疊經冒險設法運送淮軍兵勇三千餘名大小後膛鎗礮及子彈水雷電綫多件餉銀十餘萬兩往還重洋多至十次出沒驚濤駭浪之中盤旋飛彈陸丸之下不惜軀命出生死其勞績實與在洋接仗無異臺北有此接濟藉得與強敵支持洵屬有功大局向來獎勵勤勞本視其事之輕重難易以區分等差茲事關係重大亦實艱險異常自應量予優獎除道員邵友濂與照瑛現仍奉旨賞給封典翎枝外所有同知周國興等未便兩歧該員等原請仍銜階級等項擬懇

天恩敕部仍遵正月二十日欽奉

俞旨給獎以昭激勸准南洋通商大臣兩江督臣曾國荃咨請會

奏前來理合會同曾國荃附片陳請伏乞

聖鑒訓示再內有余應瑛一員係廩生出身保以教諭與定章相符合併陳明謹

奏

豫岸仍請加耗摺 光緒十一年六月十四日

奏為豫岸商賈令增繳加價銀兩仍請照案暫加耗鹽以資貼補恭摺仰祈

聖鑒事竊准部咨河南撫臣鹿傳霖奏請將長蘆運豫鹽斤加價每年原繳五萬兩者飭商繳納八萬兩以五萬兩抵補榮工墊項以三萬兩作為豫省裕餉之款均由長蘆解部等因當經轉飭長蘆運司傳諭豫岸商賈遵照茲據該司季邦楨詳稱河南蘆鹽加價始自同治六年每斤加錢二文設局抽收以充該省河防兵餉經戶部議覆摺內聲明河南食四省之鹽非皆長蘆引岸旁處鹽價輕減即有浸灌充斥之虞不可不防等語同治七年前河南撫臣李鶴年請將此項加價每年由商人彙繳銀八萬兩並經戶部奏改為彌補榮工墊款八年十年曾國藩與臣皆以商人苦累請

將加價停免部議未行復經臣會同前河南撫臣錢鼎銘查明每年八萬兩銀數太多飭據豫引各商祇能交銀四萬兩旋加增一萬兩合成五萬兩自同治十一年秋季為始隨引攤交運庫就近解部歷經循辦在案惟南引自加價以來商力益疲每年交銀五萬兩已甚竭歷茲令繳納八萬兩明知各商苦累勸辦不易然值此時艱餉絀敢不勉任其難該司當即面諭妥籌遵辦旋據南引商人潤代興等聲稱此項加價同治七年議繳八萬兩積年拖欠是以一再呈請停免迺格於部議不得已每年認繳五萬兩如果加價取之於民自應儘收儘解何敢較量多寡無如名雖出自民間實則仍由商繳緣河南一省食淮東普蘆四省之鹽價稍昂軒輊小民貧賤食私法亦不能禁加以沿河各屬徧地淋硝曬鹽其價更賤誠如同治六年部議旁處鹽價輕減蘆岸即慮浸灌



充斤商等惟有比擬鄰封時價酌量操縱若拘執加價勢必停秤  
不買是每年所交加價銀兩實皆商人血本並非得自豫民且由  
津運鹽至豫遠幾二千里非數月不能抵岸前須預購鹽斤  
方免誤運視直商之得以轉輸者成木輕重不可同日而語  
運道既遠傷耗必多水陸更風日交剝計每包加耗斤重約在  
二三十斤至四十斤前曾奏准每包所耗二十斤於五年限滿後  
改爲加耗十斤上年展限期滿停止加耗鹽包之虧折如前商人  
之賠累更甚方慮五萬之數難交昔再令添交三萬兩商力實屬  
未逮復經該司再三勸勉責以大義咸稱踐土食毛敢不竭誠報  
效第商情苦累必欲責令每年繳銀八萬兩惟有仍懇每包加耗  
二十斤俾正鹽得免傷耗商力或可周轉至南引自同治十三年  
加耗二十斤並未佔礙銷路可見所加之數實爲長途折耗之明  
證迨後減爲十斤而正鹽卽有傷折故每年交款五萬兩不免虧  
賠今交款加增若仍止加耗十斤虧賠必甚並稱加價一款向於  
領引時攤交現擬每引交銀四錢計每年南引出庫約在二十萬  
可敷解款八萬兩之數如有不足年終由各商分攤歸補聞應補  
榮工部款僅欠三四十萬約計四五年補還完竣屆時請將八萬  
兩一款停交以舒商力並豫引鹽斤加價所加耗鹽一併停止  
仍待舊章等語該司以豫岸距津道遠運艱前因逐程盤剝多耗  
一斤之鹽卽多賠一斤之課各商既加累於直岸又須每年交銀  
五萬兩故請於舊定斤兩外每包加耗二十斤經戶部奏稱長蘆  
新鹽質嫩易於虧耗若不量予加增商人無力賠墊必致掣短斤  
兩有礙民食設或鄰鹽乘機浸灌爲害更鉅准自同治十三年起  
子限五年嗣於光緒五年八月限滿復經奏本部議謂不得不量

奏稿五十四

三

即體恤准其加耗十斤上年八月限滿卽經照案停止茲據該商  
等所稟各節皆係實在情形欲求裕餉恤商兼籌並顧惟有仍准  
援照同治十三年成案每包加耗二十斤卽責令於原認加價五  
萬兩之外每年添交銀三萬兩一併解部均自奏准之日爲始定  
限五年俟限期屆滿如業工鹽項已經歸清應否准如該商所稟  
卽將加價加耗一併停止再行察看核辦等情詳請具  
奏前來臣查鹽加價於民本有官不敵私之弊故向來有名無  
實商人繳官之款無異捐交今因時艱餉絀交款責令加增而正  
課關係尤重欲使課款兩無短缺必量商力之所能行若僅顧官  
款不恤商艱則商力不支參懸相繼正課亦因而貽誤該運司李  
邦楨再四體察擬令每年交銀八萬兩一併解部仍准每包加耗  
二十斤以資貼補而免虧賠係爲課款商情兼籌並顧起見事非  
得已仰懇  
天恩俯准照議辦理庶於部庫有裨理合恭摺覆陳伏乞  
皇太后  
皇上聖鑒訓示謹  
奏

奏稿五十四

三



快船難撥赴臺片 光緒十一年七月初二日

再奉五月二十六日

寄諭楊岳斌等請撥快船到臺備用能否照數撥往著奏明辦理等因欽此遵查北洋僅有超勇揚威快船二隻現因朝鮮防營照約撤回必須酌撥兵船前往巡防偵探動靜藉資鎮壓事機極關緊要已飭統領水師丁汝昌派該兩船輪替赴朝鮮之仁川口暫駐梭巡稍作聲援無可另派赴臺昨欽奉電旨飭訂購鋼面鐵甲船四艘備臺澎之用雖購造需時而目前法兵已退究可指為將來籌防之需船政相距較近新成橫海一船或尚可派往應用理合附片覆陳伏乞

聖鑒謹奏

奏稿五十四

五

周盛傳請卹摺 光緒十一年七月初六日

奏為統兵大員甫經奔喪回籍旋因傷發病故謹臚陳事蹟請旨優卹恭摺仰祈

聖鑒事據總統盛字新舊各營遇缺題奏提督前涼州鎮總兵周盛波呈稱胞弟盛傳前奉

恩旨賞假百日回籍治喪遵即呈奔就道頃接家信知於六月初五日馳抵里門日伏苦次哀慟過甚以致牽發舊傷創痕迸裂嘔血數升竟於六月十四日酉刻出缺等情前來伏查周盛傳籍隸

安徽合肥縣咸豐初年偕胞兄盛波在籍辦團值偽英王陳玉成偽李王陳德才等大股悍匪屬至盛傳以少擊眾屢獲大捷以驍

勇著名同治元年臣督師赴滬檄令帶隊東下是年七月率師攻克青浦八月回援上海擊敗偽慕王譚紹洸之眾於北新涇九月

奏稿五十四

五

攻克嘉定復會諸軍馳解四江口之圍二年二月攻克太倉州城先是賊酋蔡元濼獻城偽降我軍倉猝中伏盛傳以嚴兵殿後賊

不敢偏七月攻克江陰縣城十一月攻克無錫縣城生擒偽朝王黃子隆父子乘勝進攻常州受礮子傷甚重三年春常州守賊偽

護王陳坤書由城中分竄楊庫以擾官軍之後盛傳抽隊回勦盡鐵之復率所部踰毀城外賊壘巡薄城根與賊搏戰城上礮石如

雨頭而又受重傷昏暈竟日猶與創強起與諸軍併力猛攻奮勇先登遂克常州府城旋移紮溧陽收復廣德遂賊於湖州徽州之

交江浙皖南連寇以次蕩定而捻逆大股由楚竄擾英霍臣與前大學士曾國藩商調該軍渡江迎勦四年五月前安徽撫臣英翰

被困於雉河盛傳率軍立解其圍遂獲奇捷五年三月連收賊於考城鉅野城武荷澤等處拜翎管帶指刀鏹荷包之



賜五月擊牛洛紅於亳州龍王廟大破之七月又解柘城之圍六年二月奉

旨補授廣西右江鎮總兵四月賊於信陽之譚家河斬馘逾萬

旋由豫入東轉戰至江蘇徐海賊勢漸衰東捻即肅清而西捻

張總愚一股蔓延河朔七年正月臣檄調該軍隨同北上追賊於

直東豫之交屢有斬擒五月賊竄吳橋盛軍時駐該縣毛家莊偵

賊將至設伏狙擊大破其眾乘夜追至德州之楊丁莊四面合圍

縱擊搜斬殆盡陣斃張逆之姪張三彪生擒逆首李老懷及大小

諸賊目西捻不復能軍遂以殲滅九年督師赴陝盛傳勦平北

山股匪旋移軍來直調補天津鎮總兵創築新城仿造洋式礮臺

以實大沽後路又於津東之新農鎮至大沽海口創開新河九十

里分闢支河十數條上接南運減河又於減河兩旁多開溝渠以

便農民引灌其新農鎮以下又開橫河六道添建橋閘三十餘處

分運河盛漲下匯海潮借淡刷鹹營成稻田六萬餘畝其瀕河兩

岸可墾田地奚止億萬畝居民賴之一變從前斥鹵之舊屯田水

利百廢具興沿海一帶吠澮交錯樹木成陰兼可限戎馬之足工

作餘暇日以教操為事而於西洋後膛鎗礮尤能深窺秘奧手著

操鎗章程十二篇訓迪弁勇三令五申每令各營打靶取準較其

優劣捐廉獎賞以故士自濯磨技藝精熟盛軍利器足與西洋相

埒為各省防軍之冠非偶然也平日治軍專以不擾民為主駐軍

之處紀律肅然秋毫無犯比歲游畿集將佐捐資設廠賑粥遠近

窮民全活無數日短夜四馬巡視各營與士卒同甘苦醫藥有資

殍葬有所人懼其嚴又未嘗不感其惠生性至孝同治十一年山

津假旋適值母病到股和藥以進嗣後屢以親老乞歸因

畿防重要堅不放行光緒八年擢授湖南提督盛傳感激  
恩知益思自效不敢復以家私為念惟頻年在營積勞病劇方慮  
其困憊難支夏初聞訃不忍不令其奔喪藉資休養仍與約定百  
日期滿即須遵

旨回營不意哀戚奔馳觸發舊傷遂爾身故該提督隨即勦賊辦  
防近三十年實與兵事相終始今

畿輔失一千城少一臂助順時局之日艱痛將材之凋謝不  
能不為

朝廷惜此人也合無仰懇

天恩敕部將署理湖南提督周盛傳照提督軍營病故例從優議  
卹並將戰功事蹟宣付史館立傳以彰忠藎至淮軍諸將如程學  
啟張樹珊楊鼎勳郭松林吳長慶等均蒙

恩准建祠

子諡周盛傳勳績與程學啟諸人相等而約束軍士講求操防堅  
忍耐勞興利通變其經綸智略尤過之應否

賜諡並

准其於安徽原籍及立功省分建立專祠之處出自逾格

恩施非微臣所敢擅擬所有統兵大員傷發病故緣由謹繕摺由  
驛具陳伏乞

皇太后  
皇上聖鑒訓示謹

奏



周盛波留統盛軍片 光緒十一年七月初六日

再周盛波因病出缺所遺署湖南提督員缺應請  
旨迅賜簡放以重閩寄盛軍新舊各營應仍照前奏責令周盛波  
兼統查周盛波於同治四年即補授甘涼鎮總兵其得保遇缺題  
奏提督亦已二十載准軍諸將資望無有出其右者即論將才亦  
當推為巨擘惟丁憂人員不便代為乞  
恩第念該提督謀勇兼優戰功卓著寬和馭下深得士心其才實  
能獨當一面准部勝兵多而宿將少盛軍馬步各隊利器精練可  
稱無敵經周盛波周盛傳兄弟苦心訓教二十餘年始克有此節  
制之師若非統將得人則強兵易弱而非  
朝廷稍重統將之威望亦不足以彈壓眾心臣愚慮所及用敢附  
片密陳伏乞

聖鑒謹  
奏

奏稿五十四

天

輪船修工核扣薪糧摺 光緒十一年七月初八日

奏為輪船修工期內核扣薪糧歷照章辦理礙難率改以期持  
平而免窒礙恭摺仰祈  
聖鑒事竊查閩省船政前議輪船修工期內核扣薪糧章程定以  
四十日為限小修四十日以外為大修之船自管駕以  
及各項人等薪糧通船概給五成公費月給銀六十兩水手幫同  
做工礮勇令其操演小修不在此例如吏調管駕新募舵水俟修  
竣試車之日起支亦不在此例等語歷經查照辦理在案嗣准兵  
部咨以大修概給五成未免漫無區別將月支銀自二百六十兩  
至一百兩者遇修工期內改為支給二成薪糧月支銀自六十兩  
至四十兩者遇修工期內改為支給三成薪糧月支銀自三十兩  
至二十兩者遇修工期內改為支給四成薪糧其餘月支銀十六  
兩至八九兩者遇修工期內即照所擬支給五成薪糧無論大小  
修一律照扣儻有經年始能修竣之船其管駕人等應即先行撤  
遣俟修竣試洋之日再行照額募補以節虛糜等因臣查南北  
洋各兵輪船薪糧本較陸營為優原以兵輪船創自西洋其用人  
薪費獨豐中國經營船政不得不仿而行之而在船各色人等又  
須選擇精於駕駛熟諳機輪之人方能勝任非若陸營募勇但求  
年富力強者便可操練成軍也願此等人各挾所長以圖口食取  
之之法必平日有以養其誠服之心臨事乃可鼓其忠義之氣若  
因惜費之故招之來而靡之去以言經武將廢教習之前功以言  
儲才難收鼓舞之實效權其輕重似小費未可概省而船章尤貴  
持平前次閩廠所定大修期內概扣五成薪糧減發公費銀六十  
兩小修不在此例原於樽節餉項之中仍寓固結人心之意且入

奏稿五十四

天

兩至八九兩者遇修工期內即照所擬支給五成薪糧無論大小  
修一律照扣儻有經年始能修竣之船其管駕人等應即先行撤  
遣俟修竣試洋之日再行照額募補以節虛糜等因臣查南北  
洋各兵輪船薪糧本較陸營為優原以兵輪船創自西洋其用人  
薪費獨豐中國經營船政不得不仿而行之而在船各色人等又  
須選擇精於駕駛熟諳機輪之人方能勝任非若陸營募勇但求  
年富力強者便可操練成軍也願此等人各挾所長以圖口食取  
之之法必平日有以養其誠服之心臨事乃可鼓其忠義之氣若  
因惜費之故招之來而靡之去以言經武將廢教習之前功以言  
儲才難收鼓舞之實效權其輕重似小費未可概省而船章尤貴  
持平前次閩廠所定大修期內概扣五成薪糧減發公費銀六十  
兩小修不在此例原於樽節餉項之中仍寓固結人心之意且入



賜修船時弁目監修水手做工儼手操演仍各有應辦之事非同  
虛糜今部議按支數之多寡改為支給二成三成四成五成薪糧  
經年修船者應即遣撤在部臣以餉需支絀力求撙節具有不得  
已之苦心苟外間可以勉力奉行自應遵舊為令惟其中窒礙多  
端實難緘默不言蓋兵輪船充當執事者大都閩廣滬甯之人其  
始多受雇於商輪船司理駕駛機器諸事兵輪船取其駕輕就熟  
是以招而用之以加操練使就範圍然欲一船之人指臂相聯性  
情相習亦非管駕官數年之訓練不可顧此輩浮動之習計較之  
私在所不免使知修期大減薪糧修期久者且須遣撤則此船不  
合必去而之他船此省不合又去而之他省其技藝可觀者既不  
能禁彼之不去又安能強人之不留迨至一船修竣而得力之大  
副鐵櫃無人服習之水勇儼手無人從新招募操練需時倉卒設  
有事端其何恃而禦侮且天下事有一利必有一弊以數十百萬  
金製成之船付之一管駕之手此事何等鄭重儼該管駕官因修  
船減餉過甚而遂遷就從事遇鋼板之偶有鏽蝕而不修遇木壳  
之偶有剝朽而不修遇機器鍋爐之偶有損傷而不修日復一日  
必將一壞而不可收拾又或修船慮減餉之多遂至先留餘地船  
眾既遣撤之後遂至率招賤工此皆臣等所反覆籌思審其利弊  
而深慮得失之不相侔者當此餉源枯竭之時臣等亦知節省為  
第一要義惟兵船大修期內業經照章核減薪糧若節省太過不  
得其平其弊轉至多所損失合無仰懇  
天恩俯准南非洋兵輪船修理仍照閩省原議章程於四十日以  
內為小修不加薪糧四十日以外為大修通扣五成薪糧以示體  
恤之處出口

奏稿五十四

天

逾格鴻慈謹合詞恭摺具陳伏乞  
皇太后  
皇上聖鑒訓示謹  
奏

奏稿五十四

无



覆陳直省出入款項摺 光緒十一年七月初八日

奏為直隸藩運關庫及淮練軍海防餉需出入款項就近數年情形切實約計逐款分晰開單恭摺陳仰祈

聖鑒事欽奉五月初八日

寄諭各省關每年所入之款究竟實有若干其常年例需及現在添支防勇局卡餉需薪水各款實在費用若干此後常年可以裁減歸併節省之款若干著切實核計逐款分晰開單奏報等因仰

見 朝廷經畫海防通籌國用至意欽服莫名當飭藩運司關局各就

出入款項認真遵辦茲據陸續詳覆前來直隸為

畿輔重地各省通衢向來事劇差繁供億極巨即如各陵寢祭品守護官兵役俸餉大小差橋道等項經費古北等處

奏稿五十四

口外驛站經費張家口外牧丁經費熱河經費皆他省所無者駐防旗兵他省或有或無其有者數亦無幾直隸則處數兵數獨多凡此皆動需巨款驛路四通八達夫馬之費亦復不少他如綠營河營兵餉各屬官俸役食及一切緊要支款並未定南北運等河工費新增東明黃河工費均關地方治忽民生利病又須撥解京餉暨東三省新編協餉而地方貧瘠源無可開加以災歉頻仍商民困苦賦課難有蠲緩度支益覺不敷具有可裁減歸併者屢經釐定章程分別奏核實辦理又隨時核飭將可省者省可緩者緩但係缺額省分向來入少出多又未敢援成豐以前成例月請撥款協濟惟有就款竭蹶敷衍難餘出若于此常年例需支細之實情也直隸百數十州縣幅員遼闊民俗強悍盜匪素多西非邊外馬賊尤夥彈壓防擊在在均關緊要惟賴各路練軍馬步

隊分布巡防兼顧口外熱河多倫庫倫等處其存營標兵除撥歸練軍外僅敷看守倉庫監獄護送餉犯各差及例行之事實已無可裁汰而海防尤關中外大局久遠要圖沿海地段縣長處處密

京師東西洋各國往來窺探不可無勁旅保衛根本隨時嚴飭操練用備徵調而壯聲威又須於奉天之旅順口創設海外水師口岸駐軍布置相為犄角准軍分扼近畿門戶其船艇礮臺雷營機局船塢學堂等項皆係籌備軍實必不可少勢難遽議減併近復

欽奉

諭旨大治水師增拓船廠安設礮臺精造鎗械遴選將才均令破除常格實力講求等因臣已詳確籌議專案覆陳水師既議擴充經費須另籌畫至現有淮練軍海防餉需惟賴部撥及各省關協

奏稿五十四

濟除部款按月給領外其餘或解不足額或絲毫未解來源既少挹注為難前於開源節流案內請由部一體嚴催在案其一切支款並局費薪水等項皆飭司道等核實經理有可裁併者無不力求節省不敢稍任虛糜但既入不敷出亦即無從除出若于此淮練軍海防餉需支絀之實情也謹將出入款項就近數年情形切實約計逐款分晰開單恭呈

御覽伏乞

皇太后

皇上聖鑒謹

奏



准將直隸漕運關庫及淮練軍海防餉需出入款項就近數  
年情形切實約計逐款分晰開單恭呈

御覽

漕庫每年約收地糧正耗銀一百七十餘萬兩八項旗租銀十七

八萬兩各項雜款銀十五六萬兩雜租銀一萬兩

長蘆運庫每年約收引課電課銀四十萬餘兩軍需復價榮工加

價銀二十五萬餘兩

津海關道庫每年約收常關稅料銀六萬數千兩新關稅鈔並洋

藥釐捐銀四十餘萬兩

又每年收部撥各鎮練軍餉銀六十萬兩天津機器局經費銀十

二萬兩江蘇漕運司協撥永定河歲修款銀三萬兩江海關協撥

練軍餉及河工經費銀約三十萬兩東海關協撥津防練軍餉銀

約五萬兩機器局經費銀約八萬兩天津大名貨釐銀約十餘萬

兩

以上每年約收銀四百五十萬兩

漕庫每年約支

東西陵俸餉等項銀三十萬餘兩旗綠各營並河營俸餉米折等

項銀一百萬餘兩文武公廉驛站牧丁熱河經費並各項雜款京

外各衙門雜租銀四十八萬兩應解奉天黑龍江新疆協餉銀七

萬兩

長蘆運庫每年應解京餉銀三十萬兩奉餉銀約六萬兩部飯扣

平暨俸工鹽價等銀約一萬兩

津海關道每年常關項下約解戶部內務府稅款及本關應支經

費銀六萬數千兩新關項下約解部庫二成局稅總理衙門船鈔

暨出使經費銀七萬兩稅務司薪工船鈔各器通商經費並傾銷

火耗銀七萬餘兩

又每年漕運庫撥款並江蘇漕運司協款項下約支永定南莊運

等河歲修經費銀十五萬餘兩又漕庫撥款大名貨釐江海關協

款項下約支東明黃河工費銀七八萬兩又各鎮練軍三十一營

六小隊礮隊四哨應在漕庫底餉運庫復價部撥練餉江海關協

餉項下約支官弁兵勇餉乾軍裝軍火伙夫長夫等口糧各項雜

支及局費薪水熱河兵餉等銀一百十餘萬兩又天津大沽北塘

等處原有海防練軍十四營三小隊應在長蘆復價津海關稅釐

東海關協餉項下約支官弁兵夫餉乾軍裝軍火各項雜支並局

費薪水等銀三十七八萬兩又天津貨釐項下約支大沽北塘一

帶礮臺工程並京官津貼順天府公費運鉛水腳釐局薪費等銀

九萬餘兩又津海東海兩關稅款及部撥項下約支機器局製造

各省各路軍營鎗礮子彈藥帽等項並添置庫廠機器銀三十萬

餘兩

以上每年約支銀四百六十萬兩皆地方常年必需之款此

外應撥賑撫或意外緊要用項或河隄大工及大小差橋道

等項經費尚不在內備遇大禮則更入少出多須另籌畫

淮軍餉除上年添募新軍由部庫按月撥餉外每年約收江漢江

海兩關銀各四十餘萬兩蘇漕司銀十餘萬兩松滬釐捐局銀四

萬餘兩蘇省牙釐局銀十餘萬兩淮四岸督銷局銀七十餘萬

兩原撥四川改撥江蘇安徽山東銀二十餘萬兩此銀尚未盡行

照解以上約共二百餘萬兩

現在分紮畿境各海口要隘及奉天旅順口嶗唯嘴等處四十七



營十六哨四十二棚每年約支官弁兵勇餉乾軍裝軍火教習官弁及小輪船舵水工匠長夫等口糧並各項雜支連局費薪水銀二百三十餘萬兩亦屬收不敷支

非洋經費

此款本為創辦水師購船置械選將練兵係海防久遠至計經理衙門戶部奏定應山江蘇浙江江西湖北廣東福建各省釐金及粵海關海浙海山海江各關四成稅項下歲撥銀二百萬兩乃廣東福建釐金皆撥自用江蘇以湖北無著之款空抵浙江湖北停解已久江西亦解不及半又值各關稅收短絀每年解到者不過五六十萬兩自上年海防告警報撥更稀來源枯竭今年僅收銀十餘萬兩現有船艦礙礙水雷魚雷營庫廠船塢學堂等項計口授精約歲需餉銀七十餘萬兩而所購西洋鐵甲艦鋼快船魚雷艇轉瞬即至月需巨款養活又擬在旅順口創建船池石塢為鐵艦修理之急需估計工費約百萬兩款皆無措只有隨時察酌緩急另請籌撥理合登明

舉辦團練獎敘片 光緒十一年七月初八日

再上年法人開衅畿防戒嚴疊奉

諭旨飭屬舉辦團練經上督飭天津司道率同公正紳士高凌霨等委細勸辦就津郡挑選精壯萬餘人籌給軍械按期輪班操練查照舊章酌收城廂房租並令商富捐資以充經費又另抽練千人分立兩營日給口糧常川練習津紳鄧啟元等管帶飭天津府縣暨守望局員提調一切事宜其畿東一帶令該管道府州縣體察辦理每處團練數百人千餘人不等前經

奏報在案迨今夏和約議定飭於五月開妥為遣散各安生業查津郡團練自咸豐初年殺賊立功義聲甚著惟民情強悍防範稍疏即虞橫生枝節且值連年災歉民窮財匱籌費尤難此次疊經官紳剴切勸諭陸續湊捐一面督率操防嚴明約束團集萬眾均

能恪守營規其奮敵愾同仇之義聲勢頗壯流弊毫無口糧軍器

等項用銀二萬餘兩皆由捐款濟用並未動支官帑該官紳辦理

得宜不無微勞足錄自應擇尤酌請獎敘據司道李邦楨萬培因周馥等具詳前來所有津紳提督銜遇缺題奏總兵鄧啟元擬請

照銜賞給封典副將銜游擊川南運河營守備郝慶瀾擬請歸游擊班

後

賞加總兵銜三品銜候選道高裕源擬請

賞加二品銜候選員外郎沈祖勳五品銜候選通判姚學源均擬請加四品銜候選通判黃鑑擬請加同知銜翰林院庶吉士高凌霨前浙江台州府知府徐士熊刑部候補郎中李士鈺候選員外郎蔣柏年楊俊元候選通判王守善均擬請從優議敘天津府知



府汪守正天津縣知縣陳以培守望局委員候補知府張保泰及  
畿東勸辦團練編查民船嚴杜接濟最為出力之永平府知府福  
謙灤州知州郭奇中均擬請從優議敘仰懇  
天恩俯准照辦以示鼓勵所有天津及畿東勸辦民團現已遣散  
請將出力員紳擇尤酌給獎敘緣由理合附片具陳伏乞  
聖鑒訓示謹  
奏

奏稿五十四

奏

李元華請卹片 光緒十一年七月初八日

再前任山東布政使李元華由舉人揀選知縣於咸豐三年奉檄  
在安徽六安州本籍倡辦團練毀家紓難以忠義感動士卒一時  
志節之士多爭附之親冒矢石督挫賊鋒四年連克六安英山軍  
聲益振前安徽撫王福濟調赴廬州防剿機宜均資商榷協同攻  
復廬州府城並帶練克復無為潛山太湖等州縣十年九月偽英  
王與捻匪合股撲六安壽州賊眾數十萬軍民震駭該員星夜  
赴援設法堵禦遂得無恙同治二年前漕督臣吳棠奏調總統邳  
宿海沈清淮馬步諸軍嚴防捻逆六年補授兩淮鹽運使籌濟餉  
精力顧危局旋由江蘇按察使調補山東按察使所至清理積案  
民無羈累十二年升授山東布政使正己率屬於用入理財諸政  
務持大體光緒三年署山東巡撫時值大旱籌辦賑撫實惠及民  
並以黃河隄工代賑全活甚眾故北數省奇荒而山左流亡獨少  
嗣因隄工報銷舛錯部議革職上年海防戒嚴奉  
旨辦理天津團練並經臣奏派總理海防各軍營務處翼長感激  
朝廷錄用之恩力圖報效督率操練講求戰守昕夕靡閒團民感  
其忠義共奮同仇詎本年四月十八日督操回寓陡患頭暈汗出  
不止連爾溘逝查光緒七年前山東撫臣任道鎔以該故藩司經  
手隄工經費僅祇報銷錯誤銀兩確歸實用奏請開復原官部議  
俟冊報到日查明是否相符再行核議上年更正報銷旋經工部  
題稱按冊逐款確核均屬相符工料並無浮冒應准銷結其開復  
之處另由吏部辦理等因十二月二十日奉  
旨依議欽此乃吏部尚未議覆該故藩司竟因積勞疾歿軍營並  
無親屬在側做麗蕭然幾難為殮殊堪憫惻伏念軍興以來凡效



力行開勞勩夙著者雖獲禮於生前每荷

褒揚於身後

聖朝勸忠之意至深且遠該故藩司李元華起家軍旅屢立戰功服官各省亦著政績其隄工報銷業經更正並由工部核准銷結本係公罪例得開復原官與實有處分者不同茲於天津海防軍營積勞病故實能勤勞王事據天津司道李邦楨萬培因周馥等與各鎮將合同請奏前來合無仰懇天恩俯准將李元華開復原官並照軍營積勞病故例議卹以昭激勸理合附片陳請伏乞聖鑒訓示謹

奏稿五十四

奏

雷正紹請發柴草價片 光緒十一年七月初八日

再准陝西固原提督雷正紹文稱去冬統率馬步各營駐防北洋營口地方軍中應需糧料柴草價皆昂貴非同陝甘山叢地野柴草可就近采伐無須購買自到防後以陪都重地嚴禁各營不准擅取民間一草一木惟勇丁所得月餉僅敷糧料等項其柴草價別無所出且本部刪除步隊長夫馬隊先鋒領旗長夫雜費馬乾各項以致軍用不敷擬照准軍章程准將柴草一項按日折銀發給俾勇丁得資炊爨地方永無擾累所需銀兩即在原撥餉雜款內勻給請核奏等因前來查軍中柴草係日用必不可少直奉一帶向來無可自行采伐之處該軍調駐北洋操防勞苦據請發給柴草價核與准軍定章相符按每勇丁日給三斤僅合銀五釐四毫且於原撥餉雜款內勻給亦無須另行籌添仰懇

奏稿五十四

奏

天恩俯准照辦以示體恤而免騷擾理合附片具陳伏乞聖鑒訓示謹



機器局報銷摺

光緒十一年七月二十六日  
奏為天津機器局光緒九年分動用經費各款遵照新章造冊報銷恭摺仰祈

聖鑒事竊查天津機器局經費奏明動撥津海東海兩關四成洋稅作正開銷光緒六年九月經臣奏明由戶部月撥邊防餉銀一萬兩接濟截至光緒八年分止業經督飭局員將支銷款目開列簡明清單具奏疊經戶兵工三部核覆准銷上年戶部奏定章程光緒九年正月以後概令造冊報銷其添購機器等款事前報明立案等因當飭將該局員匠人等細數及添購機器續建工程各款咨部立案為九年報銷根據亦經戶工二部覆准在案茲據承辦局務之津海關道周馥現署清河道劉汝翼候補道潘駿德等詳稱光緒九年該局承造洋鎗藥礮藥餅藥銅帽拉火毛瑟鎗子

前後膛新式礮彈沈雷砲雷電箱電綫等項均遵向章辦理西洋後門礮所裝銅引機巧日新隨時變通並利仿造棉花火藥已有成效前將機器購到當即蓋造新廠三十餘間另蓋火藥房以為造礮船號火之用其製造木局及神機營各處器具成件較多動用經費計上屆報銷案內除存料外原存銀六萬八千兩五錢四分三釐三毫八絲三忽木局九年分共領海關四成洋稅及部撥邊防餉銀二十八萬一千六百九十七兩二分又收各省剿選軍火價銀三萬一千七百三十九兩八錢六分三釐其支用銀二十七萬七千七百八十八兩一分八釐四毫一絲五忽除存料外仍存銀九萬七千一百六十九兩四錢七釐九毫六絲八忽其開動用各款遵即分冊造報計全案收支總數及員弁司事工匠夫役人等薪工銀兩為第一冊購辦器料續建工程及核付險腳等項銀

兩為第二冊管物料按款核報為第三冊收支物料分項造報用存物料作為光緒十年分管為第四冊製成軍火分別撥存各項為第五冊外撥小輪船及挖河機器船薪糧物料並行營製造局用料為第六冊其製成軍火器具歷屆月行造冊呈送總理各國事務衙門備查茲循舊造報聲明光緒九年當法越構衅之時海防備預維嚴各省又紛請協撥軍火該局供億之餘兼資儲備用款視八年分所增有限而存料較夥均係竭力撙節實用實銷毫無浮冒惟器料險腳等款多與外洋交易並無例價可限詳請具奏核銷並據戶詳該局所購物料每屆十月封河須俟次年開凍起運是以前來必豫儲半年之需方免缺乏本屆所存銀兩已經購料動用部議劃分年限應流歸光緒十年分造報並請附奏立案前來臣查部議各省機器局造冊報銷無非實事求是互

奏稿五十四

相考校現查該局所呈各冊臣覆加確核委係核實動支並無虛飾除將清冊分送總理衙門並戶兵工三部查照核銷外所有天津機器局光緒九年分動用經費造冊報銷緣由理合恭摺具陳伏乞

皇太后

皇上聖鑒敕部核覆謹

奏



工賑清單片 光緒十一年七月二十六日

再准工部咨光緒元年以後辦理工程均令於兩年限內造冊報銷等因當經分行遵照茲據辦賑局司道詳稱按照部咨查得已歸賑案銷結者其十一起早經彙開工程用款清單奏免造冊於光緒四年九月五年十二月八年八月先後奉旨允准欽遵在案伏查前項工程皆當災歉之際民情困苦不得不藉工代賑一舉兩得勘辦之始均由臣揀派廉幹員紳認真督辦招集窮民計口授食或計土方量給津貼有民工不能辦者則酌派營勇挑築僅發器具犒賞並無工價處處力求節省按工部例價減而又減確係實用實銷並無絲毫浮冒至用款多係勸募而來亦非請帑辦理者可比現在事越多年承辦員紳大半離直無從逐案造冊且已開單報銷均奉

諭旨允准自應欽遵銷結仍免另造細冊以省繁費等情具詳前來臣查以工代賑係為救荒恤民實與尋常辦法不同勢難牽合成例該司道應詳係屬實情應請照辦敬繕案由清單注明奉旨日期恭呈

御覽伏乞 聖鑒敕部查照仍遵原奉 旨旨免其造冊謹 奏

謹將光緒元年以後承辦工程已經准銷各案開單恭呈

御覽

一光緒三年永平府紳商捐修城垣工程一案

一光緒三年深州紳商捐修城垣工程一案

一光緒二年修築密雲縣白龍潭龍神廟工程一案

以上三案均歸災案彙開清單奏報免造細冊於光緒四年九月二十九日奉

旨允准

一光緒四年通州平家疃隄工由直撥發工撫銀兩一案

以上一案已歸災案彙開清單奏報免造細冊於光緒五年十二月二十二日奉

旨允准

一光緒二年興修保定府省城城垣工程一案

一光緒七年修築蠡縣高陽諸龍河南隄並酌挑北岸淤灘工程

案

一光緒七年修築任邱等縣千里長隄工程一案

一光緒八年開挖文安縣臺頭以下及天津韓家墅以上東淀河

道工程一案

一光緒八年因漳沱已復子牙河故道將獻縣新河開寬並修築

獻縣以下六縣子牙河工程一案

一光緒八年加修蠡博任雄一帶隄工一案

一光緒八年開挖津東塌河淀新河分洩淀水工程一案

以上七案均歸災案彙開清單奏報免造細冊於光緒八年

八月二十二日奉



旨允准理合登明

送李是應回國摺 光緒十一年八月十五日

奏為遵

旨派員護送李是應回國事竣即行晉京

陸見謹將起程日期恭摺

奏報仰祈

聖鑒事竊臣欽奉七月初四日

寄諭李鴻章前寄總理衙門信函業經該王大臣等呈覽此時朝

鮮使臣未到未便降旨著俟此事辦竣該督即行來京陸見欽此

又奉八月十二日

上諭李是應到保定後該國王曾兩次咨請禮部代奏懇恩放還

茲復遣使臣閱種默等恭摺表文籲求恩釋情詞迫切至於再三

宜沛殊施俾仰駕慕李是應加恩准其開釋即著李鴻章派委妥

員護送回國等因欽此仰見

朝廷履庇屬藩為該國王父子委曲求全無微不至欽佩莫名臣

當即恭錄

諭旨傳知李是應並宣布

皇仁勉其保全晚節是應臨聆

聖訓懼怖之餘繼以感泣臣一而遵委分發補用同知袁世凱前

江西南贛鎮總兵王永勝乘坐兵輪伴送李是應至仁川再抽派

水勇數十人護入王京沿途加意照料並飭將李是應回國後詳

細情形密查具報去後臣即部署一切定於八月十八日遵

旨起程入都伏念臣自辛巳九月

陸辭出京於今四載憂忠侵尋仰尤叢集私心惴惴恐不復能瞻

仰

奏稿五十四

四



天顏而區區戀

闕之忱數年以來無時或釋去秋專疏請

觀欽奉

懿旨以防務緊要

諭令毋庸來京弗克如願茲幸法事既定朝防亦撤李是應遣送

東歸地方民情諸臻綏謐得遂微臣積年依戀之私以後應辦事

宜並可親承

訓示與在

廷諸臣妥商定議忻幸實深再此大帶印就道省署日行公事

及津署尋常洋務飭委署藩司松栢津海關道周馥分別代印代

行其緊要事件仍包封遞行次核辦合併陳明所有派員護送

李是應回國並恭報起程晉京日期謹繕摺具陳伏乞

奏稿五十四

聖

皇太后

皇上聖鑒謹

奏

法國陸路通商片

光緒十一年八月十五日

再欽奉八月十一日

寄諭法國使臣來華會議滇粵陸路通商章程該大臣務當悉心

籌畫詳細商議總期周密妥善至與該使會議或在京師或在天

津均無不可並著酌度具奏等因欽此遵查本年四月中法商定

條約第五六款載明與北圻陸路交界允准中外商人運貨進出

貿易擇地設關收稅事係創辦會議之際必須詳慎周妥免致將

來窒礙頃法國水師提督利士比來津謁據稱該國新派會議

商約使臣喀戈當於七月初起程繞美日日本來華約九月初可

抵上海巴德諾擬先期由京赴滬交代使事計喀戈當須九月間

抵京等語臣酌度情形兩國會議商約非急切所可辦妥臣自應

先行

奏稿五十四

聖

陛見面請

聖訓如法使喀戈當到京臣即就近與總理衙門王大臣會同商

酌妥議大略如一時議難就緒或再商令喀戈當來津議辦且商

務與界務相連應先勘定邊界方能指定通商互市處所周德潤

鄧承修等昨始由津乘輪南下計到滇粵會勘需時正不妨從容

籌議也合先附片覆陳伏乞

聖鑒謹

奏



光緒十一年八月十五日

再臣前保出洋肄業並天津招募學生學業有成及中西教習出力人員照章酌擬獎敘一摺三月初六日奉

旨唐榮浩等張席珍等均著照所請獎勵欽此查所保文職各員業經吏部照章核准註冊武職員弁兵部改照尋常勞績核駁未免兩歧竊維選募生徒出洋學習軍政船政步算製造諸學實為自強至計事極艱難又經重洋危險非明示優獎不足以鼓舞人心臣與曾國藩前曾奏明俟學成懇賞頂戴官階前船政大臣沈葆楨亦有船政局員弁生徒請毋庸照尋常勞績核減之奏自定章以來臣於光緒五年奏保派往德國學習兵法技藝期滿回華之千總袁雨春等又會同沈葆楨等奏保船政學生學業有成之都司劉步蟾等均係免補本班奉

奏稿五十四

完

旨允准並經兵部核准在案此次列保赴美國生徒事同一律該生等在洋已歷十年八年之久回華分派當差又逾四年於外洋軍政諸學頗有心得天津招募學生規制與船政局相仿歷在水師等營勤奮學習並出海操巡深明欲要閱時既久勞瘁不辭經臣等次考核始擇尤保獎且擬請守備以上者僅止數員餘皆千把總外委官階微末並未敢一律從優方今風氣初開人才難得若併此漸而不與實恐有志之士無以觀感奮興此非尋常勞績可比自應仍照歷屆出洋肄業及船政生徒學成請獎章程核辦既與部例並行不悖亦與袁雨春等成案相符除保衛職及不准超越加銜應照部章辦理外所有都司銜補用守備山海路中軍千總袁雨春等仍照原保免補守備以都司儘先補用並照部議俟補都司後再加游擊銜軍功方鳳鳴蔡廷幹王良登把總

劉金元均請改以營千總不論雙單月選用並加守備銜其餘原保免補本班及儘先班次之參將劉恩榮千把總王湧泉等各員仰懇

天恩飭部仍遵前旨給獎註冊以昭激勸理合附片具陳伏乞

聖鑒訓示謹奏

奏稿五十四

完



創辦電報請獎摺

光緒十一年八月十五日

奏為歷年創辦沿江沿海各省電報先後告竣有裨軍國大計請將出力各員擇尤獎勵恭摺仰祈

聖鑒事竊泰西各國偏設電報通消息於數萬里外且夕往還呼應臣以中國洋務海防諸大端事機皆關緊要非此不能靈捷即商民之轉輸貿易者亦可藉此以速致有無而廣收利益且英法美德各使曾請在上海設立萬國電報公司若中國不亟自為無以杜外人之狡謀保我自有之權利因於光緒六年奏准試辦陸路電綫遴派布政使銜直隸候補道盛宣懷從天津至上海一路辦起工竣後南北官報商報瞬息可通成效立見英使格維納旋執同治九年總理衙門已允成案請由英商添設自上海至甯波温州福州廈門汕頭各口海綫當令盛宣懷設法抵制絕其覬覦

奏稿五十四

年

並去丹國已設上海至吳淞陸綫英國已設之九龍陸綫堅明約東仍逐漸推廣又奏設上海至浙閩連廣州陸綫並接至香港自行設局不使港綫侵入粵境英綫進至福州於是沿海各省電報始得自主權利不致外散嗣左宗棠奏設長江電綫以通武漢張樹聲奏設廣西電綫以達龍州又飭將天津電綫展至山海關並設各防營支綫以速調度又自津北達通州而至京城其由山海關至旅順山濟甯州至煙臺山營口至奉天省城各路電綫亦即次第辦理今又辦奉天至鳳凰城邊門以達朝鮮仁川一路矣五年以來創設沿江沿海各省電綫互一萬數千里國家所費無多巨款悉由商集適值法人起衅沿海戒嚴將帥入告軍謀朝廷發縱指示皆得相機立應無少隔閡朝鮮兩次內亂遣兵保

護勉日奏功中國自古用兵未有如此之神速者其京外一切要政及與出使大臣往來問答莫不朝發夕至海外直若戶庭假令沿途口岸皆為英丹海綫所佔則有事之際或竟為敵人所用或守局外例凡我密電不代傳遞事機必滯貽誤必多今成效昭著實賴羣策羣力查承辦各員皆能於從來未經之事勞心苦思胼手胝足設法趨辦或躬率工匠勘路植桿設綫終歲在途頻經危險或晝夜傳遞緊急軍報疲饋不遑甚至積勞成疾或重洋護運料物涉歷風濤以及各省總分各局與沿途工次暨天津電報學堂調度教習各員均屬異常出力有裨軍國現值各省大工告竣若不酌給獎敘不足以勸將來前在左宗棠會國荃楊昌濬劉銘傳劉秉璋咨請會同奏保飭據總局道員盛宣懷開單詳送聲明粵省辦理官綫各員另請兩廣督臣奏獎直奉官綫另行核酌等

奏稿五十四

年

情前來臣查黃河合龍工程及接遞外洋文報均照異常勞績給獎有案今創辦電綫大工及由電接遞軍報事極艱鉅其勞績實皆過之而裨益國家控制中外全局尤大且遠自應擇尤請獎其出力稍次者仍照尋常勞績核擬俾示區別謹開單恭呈御覽仰懇天恩俯准照擬給獎以勵人才理合會同南洋大臣兩江督臣曾國荃閩浙督臣楊昌濬福建撫臣劉銘傳浙江撫臣劉秉璋合詞恭摺具陳伏乞皇太后皇上聖鑒訓示謹奏



盛宣懷請獎片 光緒十一年八月十五日

再沿江沿海各省出綫係派布政使銜直隸候補道盛宣懷總理其事該道首贊成議會商各省地方官次第籌辦事屬創始而規畫精審調度悉合機宜用能安速告成遠近無擾復以經費有常勸集華商巨款將各省正綫改歸商辦俾公家久享其利商人亦獲什一之盈實能裨益大局各國覬覦已久英丹電報公司且於九龍及上海至吳淞安設陸綫方謂非常之舉中國未必果行遂羣起相爭多方攪阻該道奉飭設法抵制相機操縱一面集資趕設沿海陸綫使狡謀廢然中止保我自主之權尤於國體商情所關匪細今綫路綿亙萬數千里京外軍謀要政瞬息可通成效昭著其功實未可泯該員才具優長心精力果能任重

奏稿五十四

聖

臣未敢擅擬伏候

聖裁謹附片具

奏請

旨

陳允頤總辦潮電片 光緒十一年八月十五日

再朝鮮自仁川至奉天邊門設立陸路電綫前經臣奏派總辦電報商局盛宣懷與朝鮮政府立約委員辦理奉旨允准在案茲據道員盛宣懷詳稱自仁川經漢城平壤義州以達邊門計程一千三百餘里地段頗長且多山路設綫事宜繁重必須遴選大員督率工匠安速辦理查有道員用候補知府余昌宇歷辦津滬蘇浙閩粵電工極為得力請派該員前往先從仁川開辦節節前進以期早日竣工至此後經理電報隨時修接巡查約束員匠及遴選朝人到局學習事關重要應於漢城地方設立電報總局請派候選知府陳允頤前往駐局專辦所有仁川義州平壤三處分局委員洋匠學生巡丁人等均歸該員認真督率仍隨事稟商中國電報總局核飭妥辦等情具詳前來除分檄飭遵

奏稿五十四

聖

並咨朝鮮國王查照外理合附片陳明伏乞

聖鑒謹

奏



奏保謝家福片 光緒十一年八月十五日

再國子監學正銜江蘇文生謝家福同盛宣懷辦理電綫事宜  
實心實力井井有條凡有所見地無論遠近事無論鉅細皆竭誠  
籌助其議論亦多可采用在電局五年甚著勞勩前值直晉豫旱  
荒倡集巨資助賑經臣等奏報蒙  
特恩賞給職銜近年各省偏災無不與二三同志多方勸貸分投  
拯救計歷年所集賑款不止數十萬全活災黎亦不止數十萬其  
他義舉知無不為久為各省官紳所共悉一介書生而有民胞物  
與之量體國經野之才實為難得該生識略通辦事幹練講求  
吏治熟悉洋情若畀以牧令之任出居民上臣敢保其必為地方  
造福茲於電務出力因係  
特賞職銜之員無可擬保惟人才可惜應否量授一官以資展布

奏稿五十四

臣

而示鼓勵之處伏候

聖裁謹附片具

奏

李文忠公奏稿卷五十四

李文忠公奏稿

卷之五十五目錄

- 各軍仍請餉部摺 光緒十一年九月初五日
- 調李鳳苞襄辦北洋片 光緒十一年九月初五日
- 雲廣電綫籌款片 光緒十一年九月初五日
- 派員接辦朝鮮事務摺 光緒十一年九月二十一日
- 海防捐擬難歸部片 光緒十一年九月二十一日
- 赴朝人員請獎摺 光緒十一年九月二十八日
- 奏保章洪鈞片 光緒十一年九月二十八日
- 續選出洋學生摺 光緒十一年十月初十日
- 驗收鐵甲快船摺 光緒十一年十月十八日
- 駕船回華人員請獎片 光緒十一年十月十八日
- 奏稿五十五目錄
- 貝勒瑞請獎片 光緒十一年十月十八日
- 豫岸仍請加耗摺 光緒十一年十月十八日
- 附省隄河工程摺 光緒十一年十月十八日
- 裁遣新營停領餉摺 光緒十一年十月二十一日
- 甘軍移駐鳳凰邊門摺 光緒十一年十月二十六日
- 改撥淮餉仍請照撥片 光緒十一年十月二十六日
- 曹克忠乞病摺 光緒十一年十一月十六日
- 津關請緩解欠款片 光緒十一年十一月十六日
- 東淀清理完竣摺 光緒十一年十一月二十六日
- 傅振邦從祀昭忠祠片 光緒十一年十一月二十六日
- 朝使緬徵紅花稅摺 光緒十一年十二月初一日
- 淮軍報銷摺 光緒十一年十二月十三日



軍需交涉洋務片 光緒十一年十二月十三日

更換汽機鍋爐片 光緒十一年十二月十三日

定地分別徵糧片 光緒十一年十二月十三日

楊宗瀛總理武備學堂片 光緒十一年十二月十三日

保定設電綫片 光緒十一年十二月二十日

清理東定請獎片 光緒十一年十二月二十日

海防練軍收支請銷冊摺 光緒十一年十二月二十日

奏稿五十五目錄

李文忠公奏稿卷五十五

全集一之五十五

各軍仍請部餉摺 光緒十一年九月初五日

奏為直隸海防捐輸收業經抵支現有水師經費無可分撥所

需練軍及添募各軍月餉仍請由部照案分別給領恭摺仰祈

聖鑒事竊准戶部咨開直隸練軍月餉銀四萬七千五百兩宋慶

曹克忠周盛波添募各軍月餉銀八萬二千兩自八月起先由該

省海防捐輸收內撥給三箇月毋庸赴部支領等因臣查直隸

各鎮練軍月餉向由保定練餉局經理按月派員赴部領回支發

其海防添募曹克忠宋慶周盛波各軍月餉係由天津支應局按

月派員赴部領回即歸該局與准軍銀錢所分別支發內應月給

會辦北洋事宜吳大澂銀八千四百兩歸該大臣添營支發又有

提督唐仁廉總兵徐邦道添募各營亦在周盛波月餉內分撥與

支應局原有水陸各軍之餉無涉以上皆專指部餉為命脈至海

防捐輸收款係奏明專抵北洋水師經費緣前議北洋購船置械

創設水師經理衙門戶部奏撥各省關釐稅迄今廣東福建釐

金絲毫未解浙江湖北釐金亦久不解其餘各省關釐稅皆解不

足額頻年入不敷出竭蹶萬分今年僅收銀十餘萬兩而已有之

大小船艇水陸各軍及船塢船澳水雷魚雷營礮臺學堂防營電

報各項月餉經費需用繁巨刻不可緩又上年軍情緊急時添購

西洋雷艇鎗礮等項分批運到若不按期付價必致失信洋商不

得不將本省海防捐款濟用前經奏請撥歸天津支應局略抵各

省關短解北洋海防經費之數並聲明添募各軍專由部庫撥餉

等因奉



旨允准欽遵在案計自第一次至第九次所收捐款已登咨明戶部撥歸支應局撥放該局庫空如洗應發水師要餉甚多隨收隨用動支無存捐輸不過一時能否常可收獲毫無把握而此後水師月餉經費仍專指續收捐款接濟否則已成局面將停罷殊大自強至計亦必貽笑外人且德廠造成之鐵甲船鋼快艦三號陸續到津更須巨餉養活並應找發價值暨洋員駛送來華回國之費正在點金乏術莫展一籌今戶部忽將捐款撥抵直隸練軍及海防添募各軍月餉似未深悉早經奏定專作水師用款已收者動支無存續收者仍待接濟也臣深知部庫支絀凡地方河工等項緊要用款向應請部撥款者但可勉籌未敢違請惟此月餉等項計口授食外開力實未逮不得不專指部款查直隸練軍應食各省解京固本餉係同治年間戶部節次奏定由部按月給領不應短少本屬永遠章程其海防添募各軍亦係上年戶部奏定由部庫月儲東北邊防經費內按月如數給領本皆確有指款茲海防捐項既已留抵水師經費核計尚多不敷實難再行分撥所有練軍及添募各營月餉不得不專賴部撥免誤事機應請將練軍月餉四萬七千五百兩仍自八月起由戶部於各省固本餉內按月發足如各省欠解並由部庫通融墊發勒令補解還款以符定章至海防添募各軍分案天津北塘山海關旅順口沿海要地實為

京畿屏藩亦未可操切從事應請將此項月餉八萬二千兩仍由部庫暫行按月如數給領俟善後事定再將添募各營察看分別裁併可裁若干即停餉若干以抵京旗兵餉之用屆時奏明辦理現在八月之餉尚未發放各軍難再枵腹荷戈所有八

奏稿五十五

奏稿五十五

三

九十等月餉項並懇照案刻日撥發以全大局理合恭摺陳伏乞  
 皇太后  
 皇上聖鑒俯准敕部照辦施行謹  
 奏



調李鳳苞襄籌北洋片 光緒十一年九月初五日

再前在德國購定遠鎮遠鐵甲船兩艘濟遠鋼甲快船一艘均可陸續駛抵大沽口外所雇送船之德弁水手人等四百名亟須給資遣回其留船管駕教練之德總兵式百齡等已飭統領北洋水師提督丁汝昌妥為聯絡駕馭惟此三艦皆由前出使大臣李鳳苞與德海部商廠采取西洋兵船新式繪圖監造器用理法纖悉周知該員樸誠耐勞深明西法其於各國船艦之利鈍破臺之堅脆軍械之良窳閱歷探討八年之久實能窮究精微現當籌備海防善後之際需才孔急合無仰懇  
敕下三品卿銜記名海關道李鳳苞前赴北洋襄籌一切俾資指  
導之助理合附片具陳伏乞  
聖鑒訓示謹

奏稿五十五

四

奏

雲廣電綫籌款片 光緒十一年九月初五日

再臣欽奉

寄諭籌造由廣西龍州至雲南蒙自一帶電綫以通軍報遵飭總辦電局存記海關道盛宣懷妥籌辦理茲據該道電稟滇綫由廣西南甯接造至蒙自計三十二站山路崎嶇過百色即難運料每里約工料銀一百兩需款三十餘萬且係邊荒僻境商報絕無常年設局修守之費須由官籌甚不合算儻改接鄂綫由川入滇至蒙自五千數百里其間如沙市宜昌夔州重慶瀘州成都等處生意繁盛商報較多可資養綫經費沿途木料亦易辦擬請援津甯兩粵造綫成案由四川借款十萬湖北五萬俟後分年繳還其不敷綫本及常年用費可由商局自籌其入滇境至蒙自二千餘里作為官綫滇省力難籌措岑毓英前奏由部撥款部庫亦甚竭蹶

奏稿五十五

五

請在滬關存餘出使經費項下酌撥銀十六七萬兩事竣據實報銷官認養綫費用較短千里以十年計即省十餘萬兩而川滇相通官綫亦稍有報費可貼官費等語臣查所擬辦法尚為核實商之總理衙門王大臣意見相同蒙自一帶邊防及以後開辦通商固須有電報速達始可無誤事機即四川籌餉調兵緊要政務亦須添設電綫呼應較靈至由漢口入川之瀘州成都均作為商綫可免籌常年用費由瀘州入滇境至蒙自作為官綫以後用費亦稍節省庶為經久之道合無仰懇

聖恩敕下四川督臣籌借銀十萬兩湖北督撫臣籌借銀五萬兩發交盛宣懷領用俟事竣分年繳還歸款並請  
敕下湖廣四川雲貴各督撫派員幫同電局委員照料勘辦嚴飭沿途各地方文武一體曉諭兵民實力保護勿任阻撓拆毀至請



撥濟經費出使經費十六萬兩由總理衙門及臣與南洋大臣督飭江海關道陸續撥給俾速成工是否有當理合附片陳請

伏乞 聖鑒訓示謹 奏

奏稿五十五

六

派員接辦朝鮮事務摺 光緒十一年九月二十一日

奏為遵派幹員接辦朝鮮交涉通商事務恭摺仰祈

聖鑒事據駐朝總辦商務委員二品銜分省補用道陳樹棠稟稱

該道駐紮漢城兼顧仁川口岸商務往來照料甚周而極風積受潮

溼上年王宮之變警報紛傳衣不解帶者兩月嚴寒所信備疾加

增四肢漸壯麻木今夏雨水過多溼熱侵尋入秋竟成癱瘓之象

朝鮮醫藥不便稟請給假回滬調治等情臣查陳樹棠奉派赴朝

兩載有餘辦理通商尚無貽誤茲因積勞致疾自應給假調治片

派幹員接查有分省補用同知袁世凱膽略兼優能知大體前

隨吳長慶帶兵東渡久駐王京壬午甲申兩次定亂情形最為熟

悉朝鮮新舊黨人咸相敬重此次派令伴送李是應歸國該國君

臣殷殷慰留昨接朝王來函亦致請該員在彼襄助若令前往接

辦當能措置裕如惟陳樹棠赴朝之時尙屬商務初開今則口岸

漸增貿易日盛各國公使廣集漢城一切相機因應尤賴該員從

旁贊畫似宜優其事權作為駐紮朝鮮總理交涉通商事宜略示

豫聞外交之意查泰西派員出駐屬國向由外部給予文憑如蒙

俞允再由臣檄飭該員刻日前往並請

飭下總理衙門加札飭遵該員袁世凱官秩較卑歷著勞績應如

何 加恩超擢銜階之處出自逾格

慈施以重體制而資鎮攝所有派員接辦朝鮮交涉通商事務緣

由謹繕摺由驛馳陳伏乞 皇太后 皇上聖鑒訓示謹



奏

海防捐賑雜歸部片 光緒十一年九月二十一日

再臣前奏直隸海防捐款業經抵支現有水師經費所需練軍及  
新募各軍月餉仍請由部分別照給一案旋准戶部覆稱練軍月  
餉先行補放八月分一面飛催各省迅速報解部庫以供支放其  
新募各軍月餉暫發八九十三箇月仍迅速遣撤至該省所收捐  
輸銀兩應按月報部聽候指撥等因伏查撤勇事宜係臣在京時  
與王大臣議奏原為節餉起見自無遷延之理但人數眾多未便  
操切從事除將新勇分別妥籌次第遣撤月行奏報外至直隸海  
防捐款前因近年各省關額解北洋經費無幾而已有之大小船  
艇水陸各軍及船陽船澳水雷營魚雷營礮臺學堂防營電報各  
項需用繁巨定購西洋雷艇礮又須按期付價不得不將捐款  
濟用早經臣奏請撥歸天津支應局略抵各省關短解之數業奉

奏稿五十五

八

諭旨允准本係欽遵辦理款已指明自無須再候部撥直隸捐款  
皆照定章實收實報絕無減成空收空銷之弊人所共知以本省  
所收之捐濟本省海防之急亦與開捐原奏符合查原撥北洋經  
費除福建廣東兩省釐金向來絲毫未解外即就湖北江西江蘇  
浙江釐金核計近數年已欠解至一百七十八萬兩頗覺應殊  
屬有名無實臣疊奉

諭旨創辦水師事關自強大計不敢因費絀停罷然實難為無米  
之炊據支應局司道聲稱以前所收捐款業經陸續動用現在庫  
無存銀而月內有待發緊餉銀十餘萬兩皆刻不可緩專盼續來  
捐款隨收隨放暫應急需其鐵甲船鋼快艦三號均已抵沽應發  
月餉及我付價值並西洋員役駛送來華回國之費尚不在內仍  
須月行籌辦若必將捐款於收齊後按月報部聽候指撥轉航



延動經旬月軍士夫役萬數千人枵腹久候實有譁諫之虞斷難遵辦應請仍照臣奏奉

旨准原案嗣後所收捐款略抵各省短解北洋經費專濟原有水師急用稍資周轉無庸再候部撥以免遲誤仍將收數按月報部查核至新募各軍月餉及遣撤之費現撥部款有無不敷應俟酌撤後核計奏明辦理其練軍為畿輔經制之師月餉專指部款應仍按月赴領俾固軍心理合附片具陳伏乞  
聖鑒敕部查照謹

奏稿五十五

十

赴朝人員請獎摺 光緒十一年九月二十八日  
奏為派往朝鮮歷年防護定亂出力人員遵  
旨擇尤酌保恭摺仰祈  
聖鑒事竊臣欽奉九月初八日  
寄諭前經派往朝鮮之親慶等營駐防四年藉資鎮撫上年亂黨  
滋事一切因應機宜尚稱妥協著李鴻章擇其尤為出力者覈實  
保獎等因欽此仰見  
朝廷激勸戎行有勞必錄至意當經轉行遵照茲據統領親慶等  
營記名提督吳兆有黃仕林統領北洋水師記名提督天津鎮總  
兵丁汝昌等分別開送前來伏查親兵慶字六營三千餘人自光  
緒八年派往朝鮮先平內亂旋即駐防漢城一帶該國積弱已久  
軍紀蕩然日兵猝至外患未已君民危懼方深經該將領等宣布

奏稿五十五

十一

德威隨時布置防範相機因應人心藉以鎮定並教練朝兵俾其  
化弱為強上年朝臣金玉均等謀為不軌潛約日兵入宮迫脅國  
王戕害大臣倉猝成舉國鼎沸各營將士親冒鋒鏑鎗砲如  
雨之下出死力以相援卒能靖內禦外使該國不蹈琉球覆轍前  
接該國王來咨請吳兆有等駐防數年不憚勞苦馭軍嚴整民懷  
敵畏去年十月之變身先士卒衝鋒冒難驅退日兵掃除亂黨使  
該國宗社危而復安生民亡而復存孤軍遠戍再靖藩服誠為不  
世之奇績等語尚屬信而有徵至北洋水師各船連年派往巡防  
與陸軍相為保衛當該國內亂之時員弁親歷行陣分扼海口以  
伐敵謀皆足彰  
聖朝扶危定傾之義其功實未可泯茲陸軍雖先後凱旋水師仍  
時往巡護自應欽遵



特旨一體酌保此係久戍屬邦立功海外異常勞績本無定例可  
循謹擇其尤為出力者核實開單敬呈  
御覽凡出力稍次者悉已刪減不敢稍有冒濫仰懇  
天恩俯准照擬給獎以昭激勸而勵將來至該統領吳兆有黃仕  
林丁汝昌督率調度動合機宜擬請  
旨均予從優議敘其應給五六品頂戴千把等項月行照章咨部  
註冊理合恭摺具陳伏乞  
皇太后  
皇上聖鑒訓示謹  
奏

奏稿五十五

十一

奏保章洪鈞片 光緒十一年九月二十八日

再翰林院編修章洪鈞自光緒七年奏調赴直隨辦海防並中外  
交涉事件實力襄助一切今閱五年之久資勞甚深其於朝  
鮮派軍防護及上年定亂事宜尤能贊畫軍謀發縱指示異常出  
力自應聲請給獎該員廉靜忠實深明大體識力堅卓志節清嚴  
平時守道自重遇事則義理詳明毅然斷制有經世之學而無迂  
拘之見實為不易得之才若試以道府之任必能表率僚屬整飭  
吏治藉挽近時因循泄沓之風臣於光緒九年十二月間曾附片  
密保聲明該員日後儻有貪酷實蹟願甘同罪等語仰蒙  
聖鑒在案目今時艱孔亟人才難得臣謬膺重寄年力衰憊時懼  
不能勝任亟思得賢助理章洪鈞才品心術素所深知在外五年  
本衙門資俸已斷而其忠於所事從公勤勞若長此沈淪殊屬可  
惜朝鮮一役始終贊助惟係侍從之班未便擅擬應如何優加獎  
擢以昭激勸而資展布之處出自逾格  
恩施伏候  
聖裁謹據實附片具  
奏

奏稿五十五

十一



續選出洋學生摺 光緒十一年十月初十日

奏為續選閩廠學生第三次出洋肄業擬請加展年限並遞派華洋監督以專責成恭摺仰祈

聖鑒事竊光緒二年七年兩次選派閩廠學生分赴英法各國學習節經 臣等奏奉

俞旨查閩廠水師學堂設立多年前前堂專習製造後堂專習駕駛現值倡練海軍駕駛之才視製造為尤亟北洋舊有收快各船均以閩局學成回華之學生充當管駕尚為得力目下新購鐵艦到沽機器極精雖定洋員教練而華員尙少獨當一面之選將來逐年添置船隻日新月盛而駕駛為專門名家之學未可兩莽從事若不亟為儲備實有乏才之慮即製造一端亦宜力求精進以期日起有功 臣等往復咨商擬續選前堂學生十三名藝徒

奏稿五十五

四名分赴英法德各國官廠學習製造月選後堂學生九名專赴英國水師學堂鐵甲兵船學習駕駛其計生徒二十二名作為第三次出洋肄業剋日前往該生徒分途投學凡訪聘名師稽考課業約束規矩必須有華洋監督專管其事隨時稟商各國出使大臣轉商各外部海部給照分派方可望其盡心指授學有進益查有福建候補道周懋琦才識淹通留心西學現充船政提調待生徒如子弟勤勤懲惰兼施 臣蔭森與共事半年知之最稔以之派充出洋監督可期勝任至洋監督須熟悉西洋情事又能與華員和衷協力頗難得人查有法員日意格由該國水師出身久襄船政素與學生情意融洽前在洋督課亦甚勤懇出使大臣許景澄函稱該員仍願接辦始終其事自可派令與周懋琦會商以資熟手所需經費應查照前章由閩省釐金及閩海關四成洋

稅船政經費項下分別籌撥惟向例學生出洋定限三年為期太促所學不全駕駛學生每年僅有兩箇月在大兵船閱歷亦淺以後擬將製造學生展限三年俾之深造有得其駕駛學生改為每年扣足六箇月在船無庸加展年限此後天津學堂駕駛學生材質有可造就者亦即陸續挑派隨同出洋肄習以廣甄陶至六年內每年每項需用若干應由 臣蔭森督飭各監督查照舊章切實核減另行具奏所有續選閩廠第三次學生出洋肄業並遞派華洋監督緣由除咨明出使英法德大臣就近督飭認真辦理外謹會同南洋大臣兩江總督 臣曾國荃署福州將軍 臣古尼音布閩浙總督兼署福建巡撫 臣楊昌濬恭摺陳伏乞

皇上聖鑒訓示謹

奏稿五十五

奏

Blank columns for the main text of the document.



驗收鐵甲快船摺 光緒十一年十月十八日

奏為定遠鎮遠等船先後抵沽經臣派員驗收並親赴海外  
駛驗乘往旅順口巡閱兩岸礮臺恭摺仰祈  
聖鑒事竊前在德國伏爾鏗廠訂造定遠鎮遠鐵甲船二隻濟遠

鋼甲快船一隻履用德國弁役駕駛來華陸續到沽臣飭統領北  
洋水師天津鎮總兵丁汝昌津海關道周馥隨帶洋文憑單並原  
訂合同前往驗收認真查勘該鎮道等督同華洋員弁分詣各船  
按照合同逐細勘驗因各國製造均用英尺遂以英尺較量計每  
尺合中國工部營造尺九寸六分定遠一艦量得長二百九十八  
尺五寸其最寬處六十尺四寸喫水十九尺六寸有奇其中段護  
衛機艙之鋼面鐵甲堡兩邊各長一百四十四尺厚十四寸礮臺  
甲厚十二寸令臺甲厚八寸艙內設康邦大輪機兩具其寶馬力

六千匹船頭左右及船後其設魚雷箭三具月帶小魚雷艇兩艘  
小輪船一艘艙內淡水櫃二十具其造淡水機器每日可供三百  
人食用全船電燈二百四十盞月有桅上最大電燈二盞一可敵  
二萬枝燭光一可敵八千枝燭光艙上設十二寸口徑大鋼礮四  
尊六寸口徑長鋼礮兩尊三寸口徑長鋼礮四尊一二寸口徑五  
管連珠礮共十尊後膛連珠鎗五百二十五桿每半時可行十四  
海里半約合中國四十七里此驗收定遠之情形也鎮遠鐵甲厚  
薄一切布置均與定遠相同惟定遠水綫下全係鋼面鐵甲鎮遠  
水綫下則參用鐵甲因當時外洋鋼價陡長故為此變通之計卷  
查合同亦已載明而兩艦關係緊要之處皆用鋼面鐵甲保護機  
器此定遠與鎮遠大致相似之情形也濟遠快船長二百三十六  
尺三寸其最寬處三十四尺喫水十五尺八寸有奇甲以覆機艙

奏稿五十五

六

奏稿五十五

七

中出過凹形如龜甲係以一寸鋼二寸鐵製成其甲邊深入船旁  
水綫下四尺若敵礮擊在甲邊之上則穿透係仿照英國赫士本船式製造  
邊之下則藉橫水阻力可免穿透係仿照英國赫士本船式製造  
船內康邦機器兩具其計寶馬力二千八百匹前後左右備放魚  
雷之箭四具艙面月帶可放魚雷之小艇兩艘艙內淡水櫃八具  
其造淡水機器每日可供百餘人食用電燈八十盞月有桅上最  
大電燈可敵二萬枝燭光艙上設八寸半口徑長鋼礮二尊六寸  
口徑長鋼礮一尊一二三寸口徑鋼礮連珠礮共七尊後膛連珠  
鎗一百三十六桿每半時可行十五海里即中國五十里該艦以  
寫甲籠罩機艙故機艙較窄然其喫水淺行駛速在快船中實為  
新式堅利之船惟機艙既窄則煤櫃不大連寫甲上十八隔堵其  
祇裝煤二百七十噸以每日用煤三十噸計之足供八日之用較  
之定遠鎮遠各裝煤七百噸日用六十餘噸其用意無甚懸殊此  
又濟遠之實在情形也該鎮道等查得三艦各件悉與原訂合同  
相符遂將驗收憑單親書收到字樣交還鎮道管駕麥蘭定遠管  
駕福士濟遠管駕恩諾爾等寄回德國伏耳鏗廠於九月二十一  
二十二月初一等日陸續換掛中國龍旗升礮如儀華洋弁兵  
懽呼稱賀據實稟復前來臣於十月十一日馳往大沽登舟覆勘  
無異即於十二日寅刻乘坐定遠並督同鎮遠濟遠各船展輪出  
洋試驗速率是日北風甚勁海濤洶湧船行平穩如常略無顛簸  
西刻駛抵旅順口十三日登岸履勘東西兩岸臺壘東岸黃金山  
嶗嶗嘴等處礮臺建造已久其西岸慢頭山嶺子營老虎尾新修  
各礮臺亦已一律完固布置均得地勢各軍演放後膛鎗礮頗能  
中靶十四日丑刻起旋回津未刻抵沽核計往返水程與原訂台



同里數不甚差謬而三船經過印度洋面風浪險惡輪軸屢經挫損尙能照常迅駛則其機器之精堅可知中國自辦辦師船以來實惟此爲攻堅禦敵之利器惟有器尤須有人以臣十數年來所建議經營合數省之財力糜數百萬之金錢始克有此巨艦若以駕駛之任委之生手實不放心酌留德國雇來員弁分派教練外所有管駕暨大二三副管輪鍋爐升火人等均挑選素在兵船之學生及船廠當差之熟手以資得力此次行駛大洋已能運掉自如但鐵艦爲西國專門名家之學其機件之繁重理法之精深行陣之變化中國弁兵人等尙難一蹴而幾惟有督策將領細心講求切實訓練務求嫻習以期折衝制勝仰慰

宸廑目下北河封凍海軍不便操練擬令丁汝昌督率三艦及原有之超勇揚威兩快船前赴廈門澎湖一帶和暖之處逐日勤操俾弁兵膽藝漸臻純熟藉以周歷沿海形勢風濤俟來春二月再駛回北洋聽候醇親王等親臨閱看除將定遠鎮遠兩艦同式繪圖五幅濟遠艦繪圖五幅並洋廠原造小模樣二具咨送軍機處進呈

御覽外所有試驗鐵艦快船並巡閱旅順各緣由謹繕摺具陳伏乞

皇太后

皇上聖鑒訓示謹

奏

駕船回華人員請獎片

光緒十一年十月十八日

再游擊劉步蟾等前經臣派赴德國照料鐵艦工程該員等駐洋三載有餘於製造駕駛各理法認真研究頗有心得此次幫同德弁駕駛來華遠涉風濤數萬里俱臻平穩實屬不避艱險奮勉異常查光緒七年英廠訂購超勇揚威二船駕駛回華其在事出力人員奏蒙

獎敘在案此次幫帶鐵艦回華事同一律該游擊等往返重洋究心船學材藝既堪造就勞績實邁尋常自應援照成案擇尤擬獎開列清單恭呈

御覽謹懇

天恩俯准照擬給獎以資鼓勵伏乞

聖鑒訓示施行除應拔補千把總各弁照章咨部註冊外謹附片

奏稿五十五

九

具奏

Blank columns for the document's main body.



謹將出洋幫同駕駛鐵艦來華尤為出力之員弁酌擬獎勵  
開列清單恭呈

御覽

花翎副將銜留閩儘先游擊劉步蟾擬請免補游擊以水師參將  
儘先補用並加總兵銜

都司銜留閩浙儘先千總陸麟清五品軍功留閩浙儘先千總余  
貞順五品軍功留閩儘先千總邱寶仁均請以守備儘先補用並  
賞戴花翎

分發補用同知楊兆煜擬請免補本班以知府分發省分補用

四品銜分部主事胡濬請以直隸州知州儘先選用

舉人陳伯勳請以教諭不論雙單月儘先選用

附生丁應濤請以巡檢不論雙單月儘先選用

奏稿五十五

二十

六品軍功留閩儘先外委梁祖全六品軍功林履中均請以千總

補用並

賞戴藍翎

貝勒瑞請獎片

光緒十一年十月十八日

再定遠鎮遠濟遠三艦所雇德國員役除酌留教練外餘均一律  
籌給薪資船費安遣回國該三艦弁役四百餘人在大沽口外耽  
延一月之久人數眾多帳目輾轉與周禮等總擾不已勒索多端  
經臣商令德國駐津領事貝勒瑞赴船認領彈壓秉公調停始得  
帖然無事該領事願全大局勞瘁不辭懇懇

恩賞給該領事貝勒瑞三等第一寶星以昭激勸至前在德訂造  
三艦幫同出力海部人員俟與出使大臣查明續行具奏外伏乞  
聖鑒訓示謹附片具

奏

奏稿五十五

三



豫岸仍請加耗光緒十一年十一月十八日  
奏為豫岸蘆商責令增交榮工部款力實難支仍請照案暫加耗  
鹽籍資貼補恭摺仰祈

聖鑒事竊前因豫岸蘆商於每年原交榮工部款銀五萬兩外再  
交三萬兩商力不逮請照案暫加耗鹽每包二十斤以資貼補旋  
經戶部議覆耗鹽毋庸暫加應勸諭各商報效每年交銀八萬兩  
備仍推諉即由豫省設局按引抽收等因當飭長蘆運司傳諭遵  
照茲據該司季邦楨詳據南引商人潤代興等稟稱豫岸蘆鹽前  
於同治十三年奏准每包加耗鹽二十斤固由道遠運艱傷耗過  
重亦因捐交榮工銀兩眾商無力藉補虧緣河南一省分銷准  
東晉蘆四省之鹽引岸壤地相接小民錙銖必較鹽價一有軒輕  
必受鄰私充斥故歷年以來應交榮工銀五萬兩名雖加價於民

多係由商捐繳賴有此項耗鹽尚可稍資貼補迨光緒五年限滿  
減為加耗十斤賠累較多交款竭蹶上年停止加耗鹽包傷折無  
從彌補包賠部款籌措益難今更責令增交八萬兩商等若照數  
認交無可賠貼不得不請照案加耗二十斤以期上顧餉項下補  
商虧非敢妄生希冀茲部議以行豫蘆鹽每年約銷二十萬引每  
引加耗二十斤歲須多售四百萬斤耗鹽幾佔一萬道有課額引  
名雖恤商實則虧課又以前請緩復停引案內有加斤滯銷之言  
更恐加耗佔礙正引銷路惟查所請加耗按每年行銷二十萬引  
應加四百萬斤之數計僅七千餘包並無一萬道之多且豫省引  
岸距津自千餘里至二千餘里不等鹽包在途日久舟車盤剝風  
雨侵淋比及挽運到廠每包須短三四斤按二十萬引核算約  
短一萬餘包是加耗二十斤不足抵正鹽之傷折無虞佔礙額引

蘆商課款向係商人包額完交亦無因加耗轉致虧課之弊至前  
請緩復停引案內加斤滯銷之語係指道光二十八年南北引每  
包統加正鹽一百五十斤而言若豫鹽加耗以之抵除長途傷折  
尚多不足實於銷路無礙近年南引出庫在二十萬以外較從前  
歲有加增可為不佔銷路之明證茲若交款之數有加無已而恤  
商之典未易允行商力幾何必難為繼如由豫省設局抽收丁役  
藉端滋弊尤多騷擾防不勝防商倒課懸將不能免瀝情呈懇仍  
予照案暫加耗鹽俾照數認交銀兩該司詳加體察所呈委係實  
情詳請具

奏前來臣查豫岸蘆鹽每包擬暫加耗二十斤原因責令增交榮  
工部款每年至八萬兩之多遂有此請係出於必不得已蓋蘆鹽  
加價於民即有官不敵私之弊商人圖銷鹽斤冀早收回成本勢

難照數加價且豫岸道遠運艱傷耗太重有此加耗可冀正鹽無  
大傷折藉以貼補交款實屬以公濟公各商前請候榮工部款還  
竣即將八萬兩交款並賣鹽加價及所加耗鹽一併停止仍照舊  
章辦理可知加價加耗皆非其樂為也如果商人於中有利不妨  
責令報效今則殷商無多累商居其大半又值災歉頻仍情形竭  
蹶約計加價加耗所得不敷應交八萬兩巨款已屬強其所難若  
再不准加耗必更款無所出即使執法嚴追恐致參懸相繼於正  
課亦有虧損長蘆積疲已久近年臣與運司設法整頓竭力維持  
運銷漸有起色正課較前多收儻因額外交款牽動大局未免可  
惜且但責增交銀款而不稍示體恤亦不足以昭平允既據運司  
查明並不佔礙額引銷路應請仍照原奏暫加耗鹽二十斤即令  
每年交銀八萬兩庶裕餉恤商並行不悖仍自奏准之日為始子



限五年限滿應否一併停止再行察看核辦理合恭摺具陳伏乞  
皇太后  
皇上聖鑒敕部核覆施行謹  
奏

奏稿五十五

五

附旨隄河工程摺 光緒十一年十月十八日  
奏為光緒十一年附近省城隄河歲搶修工段丈尺動支銀數循  
案開單奏報仰祈

聖鑒事竊照附近省城河道隄工或工段綿長或地居險要皆關  
民生利害必須認真修防前經奏定每年於清河道庫河淤地租  
堡船稅夫生息項下撥銀三千兩以為各工采購料物搶修之用  
免其造冊報銷經工部覆准仍令工竣時開單奏報嗣因地租生  
息不敷動支奏准於藩庫旗租項下湊撥在案光緒十一年開凍  
後即飭照數撥給購備椿料旋責成署清河道劉汝翼駐工督辦  
伏秋汛內雨水過多各河同時盛漲大清河趙王河大溜河湧拍  
岸盈隄西淀水日擡高狂風巨浪屢將千里隄撞擊塌剝其豬龍  
河及雄縣趙村大壩亦皆險工疊出均經該道督率印委分投設  
法搶鑿竭數月之力一律保護平穩據該道會同藩臬兩司將工  
段丈尺動用銀數遵照定章詳報前來除民夫土方等項仍歸民  
辦外所有搶修椿料用款覆核無浮理合開具簡明清單恭摺具  
奏伏乞

皇太后

皇上聖鑒敕部知照謹  
奏

奏稿五十五

五



裁遣新營領部餉摺 光緒十一年十月二十一日

奏為上年添募勇營遵經分別裁遣停領部餉恭摺仰祈  
聖鑒事竊臣在京時與王大臣等議裁勇節餉事宜欽奉  
諭旨

上諭即行遵照回津後復與會辦北洋事宜吳大澂及各統  
領妥籌辦法查上年畿防喫緊先後遵

旨添募勇營每月奉撥部餉銀八萬二千兩計廣東水師提督曹  
克忠新募津勝六營一哨駐山海關四川提督宋慶添募毅左四

營駐旅順口署湖南提督周盛波添募盛字十營與總兵徐邦道  
添募拱衛兩營分扼津沽沿海要地廣東陸路提督唐仁廉添募

仁字副營一營駐北塘口北岸吳大澂添募毅字等三營駐樂亭  
洋河口以上共新募步隊二十六營一哨本擬全數裁撤惟念上

年屬奉 寄諭以北塘海口空虛該口為近畿要路北岸地面空闊僅義勝  
一營當煙頭沽來路勢孤力弱

飭即另添勇營擇要扼守等因茲所募仁字副營駐防北塘北岸  
青坨寺實當要隘勢難撤應酌留該營就已築壘認眞訓練

以為犄角盛軍本係勁旅其添募之礮隊一營尤極精壯配用克  
虜卜後膛新礮仿德國營制嚴勤操練人馬皆已嫻熟足當大敵

亦應酌留免致有事時募練不易徐邦道拱衛兩營前奏歸都統  
善慶調遣昨准該都統函商津沽為

京師門戶沿海要區未可全撤但該兩營現紮軍糧城後路既為  
節餉起見應飭裁去一營三哨仍酌留礮隊兩哨該總兵本止馬

隊一營輔以礮隊馳擊平原遇敵乃可得勁並准吳大澂咨稱擬

酌留毅軍一營庶緩急可恃此因

畿輔海防關係重要非他省情形可比沿海地段長原有各營  
不敷分布外患難測不得不深謀遠慮用備不虞其餘新募洋隊

隊二十二營四哨共一萬數千人全行裁汰該勇夫等籍隸東豫  
蘇皖即自九月底十月初為始次第撤遣責成各統領收繳軍械

號衣遞派營哨官分起分路押送回籍沿途嚴加約束不准流離  
生事並咨行地方官會同照料其有需船車者由營雇備凡員弁

勇夫薪餉各項距離近者發至十月底止遠者發至十一月底止  
俾資路費現均陸續出境安靜無擾統計應發薪糧等項所需甚

巨部餉僅領至十月底止其不敷遣撤之費及酌留兩營兩哨此  
後月餉由臣於淮軍額餉內暫行撥節通融湊濟吳大澂所留毅

字一營此後月餉由該副都御史於該軍原餉內勻放均不月請  
部款以昭節省原領新募各營部餉即於十月以後截止伏查前

奉 諭旨各省營勇每年裁節銀二三十萬兩以供京旗各營加餉練  
兵之用並以經理海防善後需款甚巨籌餉甚難等因欽此戶部

來咨亦以現練海軍須資裁營摺注 臣維瞻京旗治海軍實為經  
久遠大要圖直隸本缺額之區貧窘異常他項無可設法而裁撤

添募勇營自本年十一月起每月可省出部餉銀八萬二千兩每  
年合九十八萬四千兩實為大宗 臣愚擬請以三十萬兩為京旗

加餉之用其餘六十八萬四千兩撥交海軍衙門充餉以備添購  
鐵艦募養水兵之用如此一轉移間部庫無待月籌要圖藉可興

舉是否有當懇 敕部 臣核議施行所有添募各軍分別裁遣緣由理合恭摺山

驛



覆陳伏乞

皇太后

皇上聖鑒訓示謹

奏

奏稿五十五

天

甘軍移駐鳳凰邊門摺

光緒十一年十月二十六日

奏為營口甘軍九營陸續移往鳳凰邊門以外擇要扼紮並布置大略情形恭摺陳仰祈

聖鑒事竊臣等欽奉光緒十一年九月二十三日

寄諭東三省邊防關係極為緊要奉天鳳凰邊門一帶伏莽未清

尤虞宵小蠢動亟應增營鎮懾現在營口防務已鬆所有雷正箱

馬步九營即著該提督移往鳳凰邊門以外擇要扼紮用備緩急

一切布置機宜著李鴻章與慶裕雷正箱慎密籌商務臻妥善等

因欽此仰見

聖謨廣運鎮懾邊陲即以保護藩服欽佩莫名臣等遵即咨商雷

正箱作速拔隊啟程旋據該提督覆稱現節逾小雪關外早寒地

已封凍不能修築營壘若全軍同時開往勢難一一安頓露宿可

虞擬派管帶前營補用提督李廣珠管帶右營記名提督楊耀關

管帶馬隊右營補用總兵郎永清等三員帶領馬步三營於十月

十一日先行開拔並飭管帶馬隊左營記名提督陳義帶隊由營

口至鳳凰邊門沿途分紮接遞文報兼護轉運其餘馬步五營俟

該提督親赴邊門踏勘地勢相度周妥再行續調前進臣慶裕酌

派奉軍統領記名提督左寶貴隨雷正箱前往籌商一切並飭東

邊道奎訓督率道標靖邊五營隨同講求操防臣鴻章接奎訓電

報即承清楊耀關兩營已於二十一二二十三等日行抵邊門外分

駐哈嗎塘唐三城等處其李廣珠一營亦剋日可到惟奉高毗連

以鴨綠江為界甘軍營壘祇可就江之西岸擇要分布以壯聲勢

若渡江而東抵朝鮮王城尚干有餘里萬一有事赴援步騎孰為

合宜水陸孰為衝要餉械之轉輸蹊徑之嚮導皆不可不預為籌



畫查朝鮮平壤府本係舊都南至王京五百五十里北至義州五百一十里為適中之地臣鴻章賊匪雷正綰於行抵邊門後密派精細員弁由鳳凰城守尉知照朝鮮地方官稽查探道路為名前赴該處察看險要並就土著人等詳詢形勢繪圖帖說以備緩急之用頃據據駐紮朝鮮通商委員袁世凱電稟朝城尙屬平靖東邊至漢城電綫接聯直達津藩呼應易通以後遇有緊要事機自可隨時互相商榷相機策應所有甘軍陸續移往東邊各緣由謹會同陝西固原提督臣雷正綰合詞恭摺馳陳伏乞

皇太后

皇上聖鑒謹

奏

奏稿五十五

三

改撥淮餉仍請照撥片 光緒十一年十月二十六日

再四川月協淮軍餉銀三萬兩上年因挪供霆軍月餉經戶部奏明自光緒十年十一月為始全行停解片由江蘇每月籌銀一萬兩安徽山東每月各籌銀五千兩撥充淮餉並聲明先行撥定一年俟一年後酌核情形再為指撥等因查此次改撥銀數比較從前川省協款每月已減萬金各省亦未能照部撥之數依限批解即如山東一省自改撥以來僅據解到兩批短欠尤夥現計一年期滿新餉收數無幾而川省原協之款尙未能照舊撥還若將改撥之餉遽行停止淮軍分防近畿沿海要地急待支放實有難以周轉之勢應懇

天恩准將前項改撥淮餉

飭部行催各省源源如數籌解俟川省協款有著再行停撥理合

奏稿五十五

三

附片具陳伏乞

聖鑒訓示謹

奏



曹克忠乞病摺 光緒十一年十一月十六日

奏為專闕大員因積勞觸發舊傷懇懇

天恩准令開缺回籍俾資調理恭摺仰祈

聖鑒事竊廣東水師提督曹克忠所募津勝六營一哨駐紮山海

關昨因部餉缺乏檄令裁遣業經辦理就緒

奏報在案茲據該提督呈稱撤防以後理應赴廣東本任供職惟

克忠束髮從戎轉戰南北疊受重傷自甘肅任內丁憂回籍雖家

居數年調養就愈而此次駐紮榆關海濱卑溼地氣嚴寒到防後

日與將弁勇丁講求操防修築營壘事事躬親督率不敢稍涉疏

懈以致海風潮溼襲入筋絡觸動舊傷九月間即已舉發至今調

理尙未就痊若以病軀赴任必至有礙職守乞據情代奏懇

恩開缺等因前來臣查曹克忠久隨將軍多隆阿征剿髮捻回逆

謀勇過人戰功卓著前由甘肅提督丁憂回津杜門卻掃口不言

兵上年因海防喫緊奉

旨起用臣商令募帶數營扼守山海關要地布置訓練紀律嚴明

旋拜廣東水師提督之

命跡其出處實能相時緩急應變赴機茲解兵後積勞傷發願請

開缺養病情詞甚為誠懇該提督年踰六旬久勞征役未便強令

遠赴炎瘴之區相應仰懇

天恩准其開缺調理以示體恤所遺廣東水師提督員缺並請

旨迅賜簡放以重職守至曹克忠前在軍營身經百戰徧體鱗傷

勳績在人耳目可否

加恩賞食全俸之處出自逾格

懇施謹繕摺由驛具陳伏乞

皇太后  
皇上聖鑒訓示謹  
奏

奏稿五十五

五



津關請緩解欠款片 光緒十一年十一月十六日

再准戶部咨開津海關原撥光緒六七年東北邊防經費除已解  
外尚欠銀十二萬餘兩又本年抵閩京餉銀二萬兩催令籌解等  
因當經轉行遵照茲據津海關道周馥詳稱前項欠解銀兩應於  
六成洋稅內動支惟該關所徵六成洋稅除提出一成半解充出  
使經費並坐支稅務司經費等項所餘有限向應儘數撥充津防  
練軍月餉因稅款不足借提運庫應解保定練餉藉濟急需疊  
將支細情形詳請奏咨並蒙戶部洞悉該關六成洋稅不敷勻撥  
議准緩解欠餉在案但使力能周轉曷敢稍有稽延實緣稅收祇  
有此數而津防練軍月餉計口授食刻不容緩現已封河稅無可  
收應放本年臘月及來年正月軍餉及稅務司經費等項尚多  
不敷惟既奉部飭催萬不得已暫於現放軍餉內竭力勻出銀一

萬兩派員劉中鶴解部收歸東北邊防經費應用其餘欠解銀兩  
委屬無從籌撥請俟稅收稍旺即可騰挪陸續補解等情具詳請  
奏前來臣查直隸商貨無多津關稅收本少又半為江海等關免  
單佔去歷係人不敷出並非存銀不解今該關道因部催緊急於  
現放軍餉內設法勻解銀一萬兩實屬不遺餘力合無仰懇  
天恩俯念津沽海防餉需同關緊要練軍月餉尚多不足難再勻  
提准將欠解前項銀兩緩俟稅收稍旺陸續補解免誤軍食而顧  
要防理合附片具陳伏乞  
聖鑒訓示謹

奏

東淀清理完竣摺 光緒十一年十一月二十六日

奏為東淀水道清理完竣恭摺仰祈  
聖鑒事竊查東淀為大清等河尾閘蓄洩之區關係至重前因附  
近鄉民逐漸侵種百數十年來竟已佔去大半叢蘆密葦彌望無  
涯不特難容多水即淀中舊有河道亦因而淤墊重煩官款挑挖  
該淀既節節壅滯上游各河遂泛濫為災必須及時清理惟侵種  
之地相沿已久愚民不知例禁或輾轉買賣衣食所資亦未便一  
律禁絕經臣派委分發直隸補用道金福會同天津道督飭沿  
淀霸州文安大城靜海四州縣妥細勘酌辦議定章程四條一  
曰定界址凡有礙水道及現在水深數尺尚有淀形之處應留出  
以資蓄水永遠不准栽葦墾種其中有完納葦課水泊等糧者查  
明奏請豁免若稍礙水道而久被淤墊驟難收回者令於地中多

開溝渠使水至仍可流貫一曰設堡船淀中須藉堡船奴夫撈泥  
挖淺凡礙水之蘆葦草障隨時芟刈以期日久見功應就所收租  
息多寡以定船數一曰議租息凡不甚礙水道地畝有糧額者就  
糧核地照舊完納無糧者從輕議租上等以每畝三分為率次則  
遞減惟淀中漲涸無定無庸升科此後若礙水道仍應停種免租  
讓地於水所收租息即作築船經費一曰均差徭淀地皆在水濱  
升科尚且不便何況差徭乃州縣苛派書役需索大戶則隱射邀  
免盡累貧民應體察分別裁減均平以昭公允會於光緒八年正  
月會同府尹具奏奉

旨知道了欽此咨行欽遵在案嗣據該道金福會同前署天津

道胡燏棻現任天津道萬培因清理完竣繪造圖冊詳請奏咨前  
來臣查東淀有礙水道之地已據疊次逐細履勘凡水勢較深尚



有從形可驗者自靜海高家三分地西南邊起至柳行地東北邊止其長三千八百八十弓自大口子地東南邊起至高家四分地西北邊止其上寬一千二百四十八弓自大王家地西北邊起至楊家地東南邊止其中寬一千五百六弓自中亭院起至隔淀隄止其下寬二百八十四弓方圓合二十七八里即留以蓄水明立界石永遠不准侵種違即嚴懲界內有民間無糧之地及王府地畝本無糧賦均議於水外計為水所佔民糧地一百十四頃十九畝八分二釐八毫額羨租地十畝五分四釐應徵正耗銀兩月行查明取具冊結請給其無甚礙水處所業經佔墾之地水小之年仍准墾種照章分別開挖溝渠並由堡船疏通水道內除原有糧額者就糧核地外文明文安縣無糧地五百一頃五十四畝八分五釐三毫大城縣無糧地十三頃霸州無糧地九頃五十三畝二分靜海縣無糧地三百五十五頃五十九畝六分文霸地處上游收成較厚每年每畝徵租息銀三分大城靜海地勢低窪收成較薄每年每畝徵租息銀一分五釐計文安縣應徵銀一千五百四兩六錢四分五釐六毫大城縣應徵銀十九兩五錢霸州應徵銀二十八兩五錢九分六釐靜海縣應徵銀五百三十三兩三錢九分四釐四州縣共文出無糧地八百七十九頃六十七畝六分五釐三毫共議徵租息銀二千八十六兩一錢三分五釐六毫自光緒九年起按照此數令該四州縣分上下兩忙徵收解充堡船經費前議設堡船六十隻奴夫一百二十名由該道等督飭委員經理係自八年辦起暫令奴夫自備船隻每船連奴夫兩名日給船價工食津錢九百文每年三月開工九月停止如遇水勢消漲隨時變通辦理所有支用款目及開工停止日期按年造冊報部此

項定地租息中檢之年照常徵收若值災歉應將被水失收之地勘明段落頃畝照安州東北淀地成案分別酌減緩徵其每年徵收銀數是否全完應於次年專案造冊咨銷無庸附入八項旗租之後以歸簡便而示區別九十年亦應照例徵收惟九年因災議停十一年亦有停緩之處應俟此次定案後即飭同各年用過堡船經費分年補造送部治淀村莊各項無名徭役私費概行革除河剝船等差徭亦分別酌減不准官役絲毫浮派大戶隱射取巧以恤貧民除將清冊圖說咨送戶部外所有清理東淀水道完竣緣由理合會同兼管順天府府尹臣畢道遠順天府府尹臣沈秉成恭摺具陳伏乞

皇上聖鑒敕部查照謹

奏

奏稿五十五

呈



傅振邦從祀昭忠祠片 光緒十一年十一月二十六日

再准直隸提督李長樂文稱據古北口理事同知文麟稟據密雲縣紳士趙士英等聯名呈稱原任湖北提督傅振邦由侍衛出任湖南都司隨提督向榮勦辦髮逆轉戰湘鄂江皖等省懋著勳勞海膺專閫副奉

命督辦三省剿匪事宜旋經僧格林沁奏令總統全軍掃蕩東捻同治七年西捻張總愚北犯竄擾

畿疆振邦復帶隊隨勦所向有功同治八年

簡授直隸提督到任後整頓練軍督率操防力掃綠營積習同治十二年口外馬賊災振英莊恆太等倡亂於朝陽縣之東荒聚眾千餘縱橫四擾震及邊關振邦督兵勦捕敗賊於大力八溝等處生擒逆首解散脅從東荒素為盜藪自是十餘年來不復有嘯聚

之事光緒元年奉天馬賊猖獗振邦派隊協勦盡殲醜類奉省全境肅清直隸沿邊亦賴以安堵在任十年刻已急公所入俸薪捐濟公用如津貼差盤墊放兵食動輒千金其餘培植義學存恤孤寡設潮河渡船修新開嶺路見善必為不遺餘力功德在民同聲感戴懇請附祀古北口昭忠祠以伸報享由該提督呈請具奏前來臣查傅振邦由侍衛海膺副寄身後仰蒙

聖明嘉獎之中古北口為該故提督駐紮之所遺愛在人謚思勿替該紳士等聯名呈請附祀出於愛戴至誠懇懇

恩施准將傅振邦附祀古北口昭忠祠以彰忠盡而順輿情伏乞聖鑒訓示謹附片具

朝使錫徵紅棧減稅摺 光緒十一年十二月初一日

奏為奉天與朝鮮原訂邊民交易章程內使臣等行李貨物一條應酌量蠲徵並減輕商民紅棧稅項以恤藩邦恭摺仰祈

聖鑒事竊本年七月間准朝鮮國王李熙來咨海禁既開商務伊始中江徵稅雖不得不舉第事係勦行使臣等行李貨物除照斤數蠲免外概用抽徵行之未幾其害已形現紅棧值百抽十五已有偏重之患回貨之稅分毫釐亦多喫虧之歎每一番使行便有多少礙難前准禮部奏咨欽奉光緒八年十月二十二日

上諭朝鮮國朝賀陳奏等使臣齋咨官自入境以及到京所帶貨物仍照例免稅欽遵在案竊請據情轉奏嗣後貢使及齋咨官來回所帶行李貨物並照舊章特准蠲徵等因並據齋咨官李應浚到津聲稱紅棧既值百抽十五而稅外又有秤頭加色及釐金等項商民苦累不堪等語當經督飭津海關道周馥查得光緒八年議訂中國朝鮮商民水陸貿易章程首載朝鮮久列藩封典禮所關一切均有定制毋庸更議原知貢使免稅載在會典及禮部則例遵行已久本與通商無涉其貿易章程第五條所載設立關卡徵收稅課亦指商民貿易而言並未將使臣隨帶之貨併入應徵之內嗣據原任東邊道陳本植會同朝鮮陪臣魚允中續議詳細章程遂有使臣等准帶行李貨物若干逾額不准免稅之條查其章程第八條內開使臣不攜帶貨物所帶衣服行李書籍藥物每員以三百斤為度差官每員准帶紅棧二十斤衣服行李零星貨物一百六十斤從人每名准帶紅棧十斤衣服行李零星貨物八十斤均照報部員名實數以為定限另有包裹確係屏帳纜重途中食物再行量予免稅此外裝箱成捆查係貨物仍報明納稅等



語至紅襪稅一項津海關道周馥等與朝官原議時因泰西各國凡富家所用之物稅則加重改定為值百抽十五然章程內會載明後有增損之處應隨時由北洋大臣與該國王咨商妥善請旨定奪施行今查禮部既於光緒八年奏奉

俞旨將使臣齋咨官所帶貨物免稅自應遵辦紅襪稅既偏重商民苦累亦應酌減經臣咨會奉天轉飭東邊道查明妥細擬議並咨總理衙門查核旋准總理衙門奏稱朝鮮恪修職貢自宜量加體恤應由臣與奉天將軍府尹詳細酌核奏明辦理等因復經臣咨函商准將軍慶裕飭查擬議咨請察核會奏前來臣就奉

天來咨現擬減免各節查照光緒八年禮部原奏欽奉諭旨並東邊道原訂章程核對釐訂查得從前朝鮮貨物均搭附貢使隨行別無商販每將商貨混入貢使行李之內中江稅課未

奏稿五十五

充足以前道陳本植議章較嚴今稅收不但無絀且較舊額增至十倍有餘可見商販並未混冒該使臣等長途遠涉費難艱自應變通辦理酌量蠲徵用示寬大應請嗣後朝鮮貢使由陸路至京所帶行李零星貨物概行免稅毋庸核計斤數其差官從人所帶紅襪行李零星貨物均照原訂章程加增一倍每員名原准帶紅襪二十斤十斤者改為四十斤二十斤原准帶行李零星貨物一百六十斤八十斤者改為三百二十斤一百六十斤月有包裹係屏帳籠重途中食物仍照原訂章程量予免稅此外如有附帶商貨應照則納稅以杜包攬偷漏之弊近來該國別有齋咨官由陸路來京津聲請代奏事件其情事與貢使相同並應欽遵諭旨將其行李貨物與貢使一體免稅其隨行差官從人查照現定斤數辦理仍各以報部員名實數為限此外別項公務差官往

來如有攜帶貨物應照則納稅又貢使及齋咨官回國按禮部則例本有外國貢使回國帶去貨物俱停其稅及朝鮮人出入山海關驗明印文割付免稅之條是以該國王來咨請照舊章免回貨之稅今議使臣及齋咨官等由陸路回國所帶貨物如係在京購員並非在奉省包攬有禮部公文可據者不限數目概予免稅至朝鮮土產稅課半賴紅襪若因稅重帶銷轉非字小之義自應將紅襪稅減為值百抽十據東邊道聲稱九連城應徵釐金輸自內地商人與朝鮮無涉應照舊向內地商人徵收惟李應浚所稱加秤頭加平色等項本非章程所有應即永遠革除不准局卡舊役於正稅外絲毫需索伏惟

奏稿五十五

朝廷撫綏藩服向與各國體例不同況朝鮮貧弱已久近復變亂相尋官民疾苦誠如禮部前奏准其商民交易所以優加體恤非為推擴利權起見今就原訂稅章量予減免仍明定限制於稅收不致大損庶以維典禮而示懷柔理合會同盛京將軍臣慶裕奉天府府尹臣裕長恭摺具陳伏乞皇太后皇上聖鑒訓示施行再吉林與朝鮮邊民交易事同一律其紅襪減稅一條俟奉准後再山臣知照吉林將軍一體查照辦理理合聲明謹奏



淮軍報銷摺 光緒十一年十二月十三日

奏為淮軍收支款目自光緒十年正月日起至十二月底止遵章列為第十三案造冊報銷恭摺仰祈

聖鑒事竊照淮軍收支款項業經截至光緒九年十二月底止列為第十二案報銷於光緒十年十二月初一日具

奏奉 旨該部知道單併發欽此並經循例造冊送部接准部覆按冊核銷在案伏查十年分淮軍分駐直隸沿海各口要地並奉天旅順口共原部馬步水師四十營又援護朝鮮留防該處及調回奉天

金州駐紮親慶其六營又因海防喫緊先後 奏准添募津勝盛仁拱衛新軍共十九營並原有水陸各哨棚與護運餉械弁勇統歸淮軍案內分別造冊彙請銷今自光緒十

年正月

年

起截至是年十二月底止列為第十三案所有營哨官弁員名勇夫開收總數征防處所先經造冊分咨軍機處暨戶兵工部備查又將支給正雜款項增裁數目遵照新章每三箇月開報一次亦已截至光緒十年年底止季報清冊先後咨送各部查核以上淮軍原募續添馬步水師各營並隨營辦事支應等差文武官弁親兵勇夫薪費口糧倒補馬匹柴薪車價駝騾喂養卸賞水陸轉運腳價夫工采製軍裝器械油艙船隻經費正雜各款均循前案楚軍營制與 奏定章程及准銷例案分別截清起止概按湘平折實庫平接續造報飭據淮軍報銷局司道逐款清釐查核舊管並新收川鄂江蘇等省協餉兩淮鹽釐部撥專餉同本案扣存轉運采製一分平餘收歸軍火還價奉剛繳回各款除登除及附銷外實計收用銀

三百三十九萬六千四百五十四兩五錢有奇開除正雜各款遵

照部議酌定軍需報銷章程各歸各部核銷計應歸戶部核銷銀

二百二十四萬九千九百六兩有奇應歸兵部核銷銀三萬六千五

百二十九兩一錢有奇應歸工部核銷銀九萬八千五百六兩三

錢有奇統共請銷銀二百三十八萬四千五十一兩四錢有奇應

存銀一百一萬二千四百三兩一錢有奇已接支光緒十一年正

月起馬步水師營哨正雜餉項並購製外洋軍火器械工價預儲

軍米等用歸於後案舊管項下滾接造報等情具詳請

奏前來臣查十年分淮軍分駐直隸大沽至山海關各海口拱衛

畿輔以固根本重地又調親兵慶字等營遠戍朝鮮保護屬邦並

於奉天金州旅順口屯兵堅築砲臺分投布置適值法事決裂屢

次聲言北犯海防喫緊督飭各軍嚴備戰守餉需實關重要歷屆

報銷案內截存銀兩皆係竭力設法節縮並將月餉酌量緩欠以

備緩急之需乃上年各省自辦海防遂致應解淮餉減少且有積

欠絲毫不解之處而應發餉項既繁又須巨款添購精械預儲軍

米現計存款已動放殆盡新募各營業經裁撤部款停止此後如

來源日絀恐難為繼惟有隨時諄催各省按照額數報解冀可周

轉所有造報光緒十年正雜款項逐款查核均係循照歷辦成案

摺節支發實用實銷並無絲毫浮冒除將收支各款分造細冊咨

送各部核銷併飭將以後用款接續清理造報外理合專摺具陳

併繕簡明清單恭呈 御覽伏乞 皇太后 皇上聖鑒謹



奏

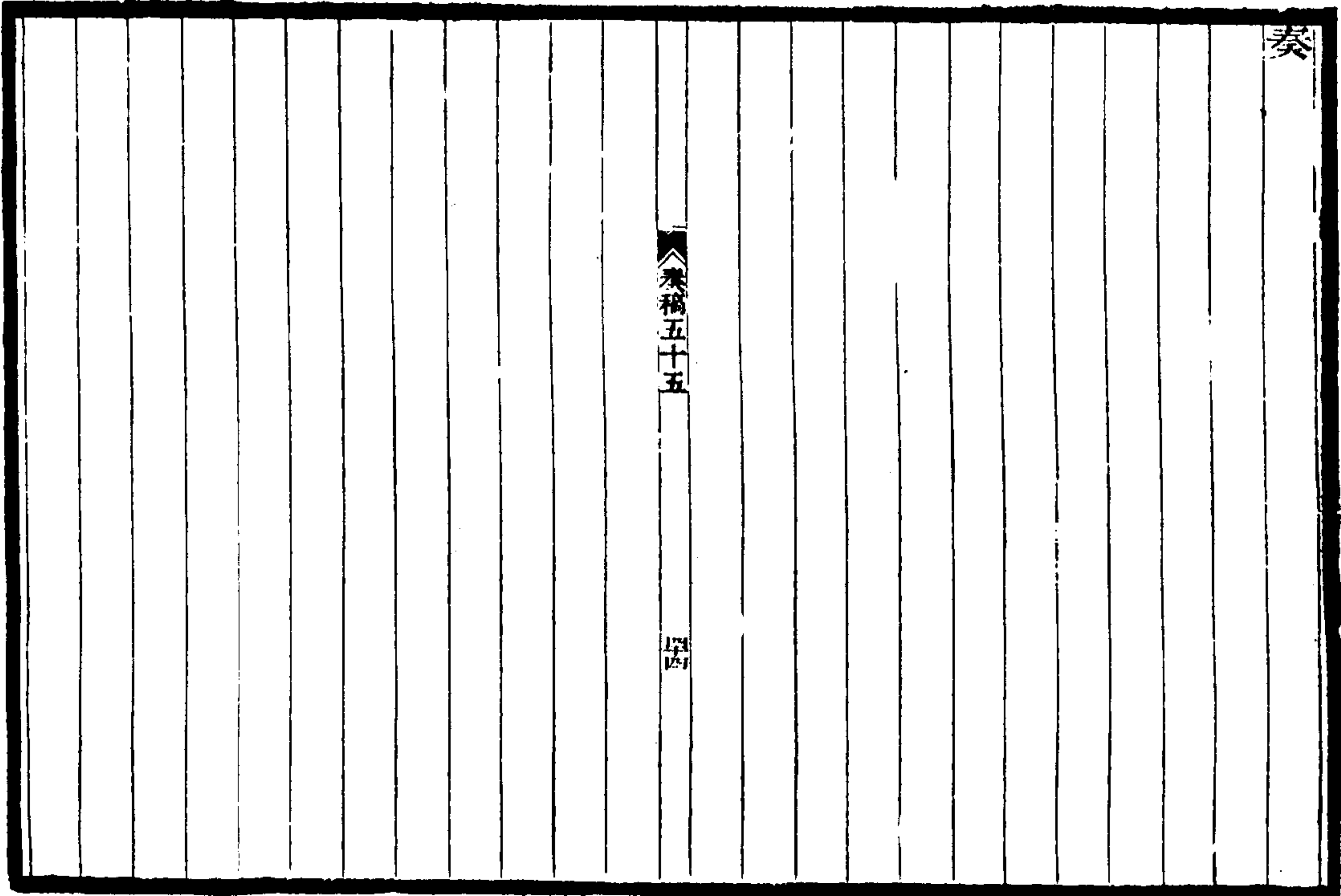

軍需交涉洋務片 光緒十一年十二月十三日

再准軍海防各營洋鎗礮隊教習通事人等辛工礮費輪船薪糧  
並購買外洋軍火價值運解礮火輪船水腳及天津行營機器製  
造局委員人等薪糧公費工匠工食物料購價等項多與洋人交  
涉均屬無例可循至操練後膛洋礮拉礮車馬喂養夫工係照  
奏明章程同例補馬匹例價分別核實支給已截至光緒九年十  
二月底止附片

奏銷在案此次造報光緒十年正月起截至是年十二月底止第  
十三案內前項各款並修整洋鎗經費遵照新章將增裁支用數  
目彙入季報清冊先後咨部茲據該司道等撥款撥加查核係照  
案接續支給並奉文飭發均無浮冒遵飭各歸各部核銷計應歸  
戶部核銷教習辛工中外人等薪糧公費拉礮馱運車馬喂養等

奏稿五十五

學四

奏稿五十五

聖

銀七萬八千七百三十五兩六錢有奇應歸兵部核銷輪船薪糧  
夫工船價運腳保險費倒補馬價等銀三萬二千三百九十九兩二  
錢有奇應歸工部核銷油飾小修礮費匠工購製外洋軍火料物  
價值等銀十七萬二千九百九十七兩有奇共計請銷銀二十八  
萬四千五十一兩九錢有奇照案分晰另造支銷細冊詳請附  
奏前來臣查前項各營洋鎗礮隊教習通事工匠人等辛工購買  
物料洋軍火價值運腳各款多與洋人交涉無例可循仍應查照  
歷屆成案據實請銷除將細冊咨送總理衙門戶兵工部核銷外  
伏乞

聖鑒謹附片具  
奏



更換汽機鍋爐片 光緒十一年十二月十三日

再天津行營製造局機器廠汽機鍋爐二具前因設用年久已皆  
鏽蝕朽爛亟應更換免誤要工業將估需工料銀數照章先行咨  
部立案嗣准部覆應俟工竣專案造報其水師修製各船工料用  
數亦應專案造報等因當經轉行遵照茲據准軍報銷局司道詳  
稱更換汽機鍋爐二具並修整師船十號應需經費數目已隨時  
聲明列入十年分季冊報部共計請銷銀四千四百三十一兩三  
錢有奇委係實用實銷並無浮圖詳請具  
奏前來臣覆核無異除將送到清冊分咨戶工部核銷外伏乞  
聖鑒謹附片具

奏稿五十五

奏

淀地分別徵糧片 光緒十一年十二月十三日

再東淀水道清理完竣將無甚礙水業經估墾之地水小之年仍  
准墾種歲收租息以為堡船經費於淀中撈泥挖淺已經  
奏報在案其靜海縣南北兩泊亦被民間佔墾因與東淀連界糾  
葛前飭道員金福曾等一律清理茲據金福曾會同天津道萬培  
因詳稱查明南北兩泊已墾地畝東至南運河西至子牙河南自  
大城縣交界之大六分起北至天津縣交界之坨坨嘴止除留  
水道並原有糧額者就糧核地外計無糧地二百七十三頃八十  
四畝六分照東淀之案水小之年暫准墾種每畝徵租息銀三  
分共徵銀八百二十一兩五錢三分八釐自光緒十二年起徵併  
充東淀堡船經費如遇災歉亦照安州淀地成案勘明分別酌減  
緩徵取造圖冊具詳前來臣覆核無異除圖冊送部外理合附片  
具陳伏乞  
聖鑒敕部查照謹  
奏

奏稿五十五

奏



楊宗濂總理武備學堂片 光緒十一年十二月十三日

再天津仿照西法創設武備學堂經臣奏蒙  
旨准並欽奉

寄諭許為當務之急仰見

聖明俯采芻論因時制宜莫名欽佩當此經費支絀事力求節  
尚一切用款非綜覈得人無以杜虛糜之弊且堂中學生均係挑  
選各營弁目其中固多精健聰穎之才而勇敢性成亦往往好逞  
血氣所募德國兵官分充教帥性情不一勤惰各殊必須威信素  
孚之員督率駕馭方可收馴習之效查有已革湖北簡用道楊宗  
瀛心細才長器識深穩自同治初年隨臣勦辦粵捻久在前敵總  
理營務勞勩卓著深得兵心歷年隨辦交涉操縱有方以之總理  
學堂事宜弁兵心悅誠服如父兄詔勉子弟自能日起有功即西  
洋教習各弁亦能謹受約束臣以事屬創舉襄助需才札調該員  
來津責令會同津海關道周馥等妥細籌酌樽節用款務求實濟  
深資得力理合附片陳明伏乞  
聖鑒謹

奏

保定設電綫片 光緒十一年十二月二十日

再臣駐紮天津籌辦海防洋務距省較遠司道等稟商地方緊要  
事件文牘往返需時自應接設電綫且遇臣回省之際凡一切海  
防洋務尤必有電綫傳遞以期聲息靈通軍情無誤惟天津至保  
定僻路向非商道通衢商報極少須照章籌撥公款作為官綫並  
給常年用費始能集事飭據保定練餉局司道會同總辦電報道  
員盛宣懷等籌購料物揀派熟悉華洋員匠勘路興辦自本年八  
月開工由天津靜海大城文安霸州雄縣安州容城安肅清苑各  
境以達省城計程三百數十里已於九月二十四日工竣通報統  
計料物價腳裁桿安綫設局並添蓋局房製備傢具等項共用銀  
一萬九千一百餘兩由練餉項下陸續撥發據該司道等具詳前  
來臣覆查無異除將動用經費及常年用款飭令分晰核實造報  
外理合附片陳明伏乞  
聖鑒敕部查照謹

奏  
外理台附片陳明伏乞  
聖鑒敕部查照謹



清理東淀請獎片 光緒十一年十二月二十日

再前因東淀久被侵種節節壅滯上游各河水難下洩遂致泛溢  
為災經臣飭委分發直隸補川道金福曾會同天津道督飭印委  
認真清理已將有礙水道處所復歸於定訂立界址永遠不准侵  
種其無甚礙水業經估墾之地水小之年仍准墾種令於地中開  
挖溝渠使水流貫酌收租息以為治淀經費奏報在案查此項淀  
地承百數十年積弊之後紛紜擾攘頭緒極繁自光緒七年開辦  
起屢有豪強希圖隱佔百計阻撓辦理甚為棘手在事員紳於辛  
苦艱難之際胼胝經營力任勞怨歷時五年之久卒使全淀水道  
不為湮沒並以租息設墾船六十隻稅夫一百二十名凡淀身淤  
滯者濬之卒盡礙水者芟之從此逐漸疏導脈絡貫通可期上游  
七十二澗之來源流行下注其查出該淀及靜海南北泊無糧地

奏稿五十五

五

一千一百餘頃咸可得治淀經費銀二千九百餘兩洵於除害中  
兼能興利按部定查地獎章如能查出黑地百頃以上准請優獎  
今已至千頃以上且清理東淀有裨水道大局據天津道萬培因  
補川道金福曾稟請給獎前來謹照章擇尤擬保數人繕單恭呈  
御覽仰懇  
天恩俯准照擬給獎以示鼓勵理合附片具陳伏乞  
聖鑒訓示謹  
奏

奏

海防練軍收支請銷冊摺 光緒十一年十二月二十日

奏為查明天津原有海防練軍光緒十年分收支各款照章造冊  
請銷恭摺仰祈  
聖鑒事竊據天津支應局司道詳稱津州練軍及大沽葛沽北塘  
各礮臺防營並雲字營馬隊營務處小隊應需餉項向由津海關  
六成洋稅招商局稅洋藥釐捐東海關協餉長蘆鹽斤復價正雜  
課各項隨時撥發按照海防章程並直隸練軍營制摺節支放所  
有光緒九年分收支款目業經奏咨准銷在案查十年分增改各  
款前已分別專案彙單咨部立案核覆其應支餉乾等項並大沽  
等處礮位經費以及設局辦公租賃民房添置帳棚旗幟號褂采  
買製造軍火器械暨一切支發款項悉照奏定章程歷年海防准  
銷成案核實摺節支放造具細數清冊詳請奏咨前來臣逐加覆

奏稿五十五

五

核計自光緒十年正月初一日起至年底止係有閏之年舊管歷  
屆奉部核准墊支不敷銀二萬一千一百七十八兩九錢四分七  
釐五毫九絲七忽新收各款並本案內扣收平餘共銀四十一萬  
四千九百九兩一錢六分四釐四毫三絲一忽六微其支款應歸  
戶部核銷銀三十六萬三千一百二十三兩六錢三分二釐八毫  
三絲六忽三微應歸工部核銷銀三萬五千五百八十八兩五錢四  
分三釐一毫六絲四忽二微共應核銷銀三十九萬八千七百四  
兩一錢七分六釐五微並撥還舊管項下墊支不敷銀兩外計仍  
墊支不敷銀四千九百七十三兩九錢五分九釐一毫六絲五忽  
九微列入下屆報銷滾接造報除清冊咨部外所有光緒十年天  
津海防練軍收支餉銀造冊請銷緣由理合恭摺具  
奏伏乞



皇太后  
皇上聖鑒敕部核銷謹  
奏

奏稿五十五

至

李文忠公奏稿卷五十五

李文忠公奏稿 卷五六

李文忠公奏稿

卷之五十六目錄

奏稿五十六

遵議維持商局摺 光緒十二年正月二十一日

酌定鐵甲船人數餉數摺 光緒十二年二月初九日

駁復疏河轉地桴無用片 光緒十二年二月初九日

請給洋員寶星片 光緒十二年二月初九日

日意格陳季同請獎片 光緒十二年二月初九日

請給恆甯生寶星片 光緒十二年二月初九日

請開復王永勝原銜片 光緒十二年二月初九日

覆陳長慮裕利摺 光緒十二年二月十二日

籌辦奉天吉林電綫片 光緒十二年三月十五日

復價減收展限片 光緒十二年三月十五日

請獎代訂鐵艦洋員摺 光緒十二年三月十五日

滇粵邊界通商議約摺 光緒十二年三月二十二日

五五



李文忠公奏稿卷五十六

全集一之五十六

桐城吳汝綸編錄

遵議維持商局摺

光緒十二年正月二十一日

奏為遵議維持招商局事宜以保中國權利恭摺仰祈

聖鑒事竊臣等欽奉光緒十一年九月十二日

寄諭順天府代遞道員葉廷眷條陳內扶持商局一條據稱請准

招商局輪船裝運鄂鹽該局承運酒糧請照沙船回空免稅章程

辦理並展緩運酒限期等語各節係專為維持商務起見惟於各該

稅課歸局裝運等語所陳各節係專為維持商務起見惟於各該

省鹽政稅釐有無關係著李鴻章曾國荃體察情形籌商奏明辦

理至該局事務應否令蘇松糧道及江海關道就近會商並著酌

議具奏等因欽此遵即分行各該司道等體察籌商去後旋據議

覆前來竊維輪船招商局之設原因各口通商以來中國沿江沿

海之利盡為外國商輪佔故設法招集華股特創此局以與洋

商爭衡庶遂漸收回權利所關於

國家體制華民生計極巨亦實為中外交涉之大端惟船棧碼頭

各項成本甚重與洋商分攬各貨常年所得水腳無多且洋商心

懷嫉忌屢次跌價傾擠上年又遭法兵之擾海船難行遂致局本

虧遞虧折該員等無法支拄不得不暫借洋債以濟急需當此局

勢岌岌之際必須官為維持乃可日就起色葉廷眷所陳各節頗

有見地但局船裝運鄂鹽及展緩運酒限期兩條不無窒礙應無

庸議其運酒局船回空照沙船免稅一條查運酒沙船回空凡

在北洋三口裝載貨雜糧等項向准全免出口稅在案局船本

可照辦惟恐免稅較多於稅餉有礙倘據津海山海東海江海關

道議覆嗣後商局輪船運酒回空請免北洋三口出口稅二成如

原來裝米一千石回空時免收出口貨稅二百石查照派運米數

通批免足二成仍較沙甯船少免八成以示區別又湖北帽合茶

一條仍據津海江海江漢關道復稱帽合茶向由鄂豫內地運赴

張家口蒙古地方粗枝大葉價值最輕嗣後如華商由鄂附搭商

局輪船出口請照磚茶之例每百斤減為出口正稅銀六錢並免

復進口半稅庶局船藉得水腳他船不得攪載其由津北運張家

口外仍照完沿途內地稅釐以上兩條應請均自本年開辦起片

將執照保單及稽核章程核定分飭遵照惟葉廷眷原請各條以

運鹽為大宗今運鹽既有窒礙僅運酒回空免稅二成及裝運帽

合茶兩項尚可酌准綜計所沾利益每年不過合銀二萬兩左右

局累既深實不足以資補救查該局奏定章程原擬藉運酒水腳

以補撥載各貨之不足局中有此津貼方可與洋商爭衡而不為

傾擠前曾議明局船應得水腳悉照沙甯船定章每石實銀五錢

六分零未幾又有扣減上年美商旗昌與英商怡和太古輪船承

運酒糧減為三錢五分實則支用不敷皆各虧本夫彼族之甘認

此虧而爭運者蓋明知洋輪運酒可暫而不可久華商力量微薄

藉以去其運酒津貼將立見傾覆而江海輪船之利仍可專歸於

洋商耳其心計極為狡狴若不杜其覬覦則華商之氣益餒洋商

之餒益張恐中國商務一蹶不可復振

朝廷視華商之輪船與沙甯船原無軒輊現在沙甯船運酒每石

應支銀四錢三分一釐零所有本局商局輪船運酒應請仍照沙

甯船現領之數支給以後一體照辦不再區分扣減亦不扣海運

局公費以免虧賠而資津貼輪船運酒較沙甯船多一保險及麻



袋之費其修費亦大今支款照沙甯船一律庶昭平允且轉運迅  
速不致久存船內即有蒸變過險又可取價是於公家亦殊有益  
湖北湖南江西采辦漕米飭由該局代購運交其運費亦應照四  
錢三分一釐零核給俾無歧異又該局原存各省官本及光緒二  
年買併旗昌船棧案內前南洋大臣沈葆楨奏撥官本未還銀一  
百七十八萬餘兩於光緒六年奏明由運漕水腳項下分年扣還  
其時局中借欠商款有限遂議先還官本尙屬急公今計歷年扣  
還並湖北軍需扣款業已過半外尙應還銀七十七萬餘兩而該  
局現欠洋債計有一百餘萬兩若令官本洋債一併拔還商力萬  
不能逮查所贖各省官本七十餘萬內本有開款亦非急不可待  
應請暫緩拔還免扣水腳各項以示體恤俟洋債歸結後即責令  
分年籌繳官本不准短少庶免失信外人亦不致同時催備舉動  
三

奏稿五十六

全局查泰西各國商務多由國家出費對貼即日本新定輪船公  
司章程議明十五年開由政府保認商民股本按年八釐利息該  
公司向來所負之債並歸政府股分內所得子金償還誠以商務  
興廢關係國計強弱必相與維持於不敝中國帑藏非裕趨尙不  
同若保認商民官利代還債負勢有不能自應妥籌可行之策今  
所擬運漕水腳仍照沙甯船之數並無增益其回空免稅則較沙  
甯船核減明合茶減稅甚微官本僅止緩繳實於公家並無甚損  
而該局商困藉可少舒事關中國商務要端非此斷不足以敵洋  
商而保我權利相應仰懇  
特恩俯准照辦以作商民之氣大局幸甚該局自去秋向旗昌  
收回後已遵派道員益宣懷認真整頓經理嚴定章程力除弊竇  
務使商民信從可資經久江海津海關道本飭隨時會籌局務應

併令江蘇糧道與江海關道遇有要件隨時會同局員籌商協助  
俾資利便所有遵議緣由臣等往返商推意見相同謹合詞陳請  
伏乞  
皇太后  
皇上聖鑒訓示遵行謹  
奏

奏稿五十六

四



酌定鐵甲船人數餉數摺 光緒十二年二月初九日  
奏為酌定新到鐵甲船人數餉數照章赴海軍衙門支領恭摺仰祈

聖鑒事竊前在德國訂造定遠鎮遠鐵甲船二隻濟遠鋼甲快船一隻雇用德國弁役駕駛來華於上年九月先後到沽經臣親赴海外駛驗詳細奏報所有三艦管駕暨大二三副管輪鍋爐升火人等均挑選素在兵船之學生及船廠當差之熟手以資得力並酌留德國員弁分派教練隨摺聲明在案一面督飭統領水師天津鎮總兵丁汝昌將三艦自管駕以次人數逐一酌定分別調派募補足額計定遠鎮遠兩艦各記設官弁匠役三百三十一員各月支薪糧公費銀五千七百一十一兩歲支醫藥費銀各三百兩濟遠艦記設官弁匠役二百四員各月支薪糧公費銀三千四百八十九兩歲支醫藥費銀二百兩均自光緒十一年十月初一日起支又三艦共酌留德國原來員弁及機器管輪人等四十三員各月支薪餉銀六千三百六兩內憤舒一員已故現存四十二員月支銀六千二百二十六兩均照合同按西曆月分起支除上年十二月以前用款已由北洋海防經費項下支給外其自本年正月起應需三艦經費昨准海軍衙門王大臣函商由該衙門現存洋款內月發屬將一年應支總數若干覈定平數咨明派員赴京承領用供要需其未能豫計各項隨時咨領等因當查三艦新糧公費醫藥費一年共應領庫平銀十七萬九千七百三十二兩內薪糧應扣小建及平餘銀兩俟發給時分別核扣年終彙冊開報作正列收又煤斤修費及隨時添購物件並旗幟號衣等項每年約十餘萬兩應先請領庫平銀五萬兩存備撥用據實開報至

教習洋員尚須查看情形酌量留遣久暫無定所支薪餉並非常年額定支款應暫歸北洋經費內領支俟合同期滿分別去留每艦酌定員數再歸入三艦經費彙領已緘覆海軍衙門在案此項戰艦為中國向所未有一切規模皆屬創始現在名額薪餉雖經酌定將來如須斟酌損益再行隨時咨報立案除訂造該三艦價銀並駕駛來華德國弁役往返薪工川資等項俟出使大臣截算清楚咨覆到日再行核辦並將三艦酌定人數餉數開單分咨總理海軍衙門各國事務衙門戶兵工部一面派員赴海軍衙門請領銀兩外理合恭摺具陳伏乞

皇太后  
皇上聖鑒敕下各衙門查照再定遠鎮遠兩艦有隨帶魚雷艇各兩艘其應記設官弁人等俟配設齊全定准員名薪餉數目再行分

咨立案合併聲明謹

奏摺五十六

六



奏覆疏河轉地杼無用片 光緒十二年二月初九日

再欽奉上年九月初八日

寄諭都察院代遞教諭謝鼎卿條陳擬造疏河轉地杼是否可用  
著李鴻章酌量具奏等因欽此當飭永定天津通永各河道並熟  
悉河工之津海關道周馥候補道金福曾詳細查議旋據該道等  
覆稱直省永定南北運漳沔等河挾泥沙皆極渾濁盛漲時奔  
騰浩瀚其泥沙尚可隨溜而下漲過則水平力弱節節停滯從前  
曾用混江龍鐵掃帚等器疏導但水大難於施用水小又隨起隨  
於難獲實濟轉地杼名目雖異而意在借物攻沙仍用水力實與  
混江龍鐵掃帚大致相同聞山東試行無效業經停辦若用之直  
省各河亦無把握等情又經咨詢山東茲准撫臣陳士杰覆稱前  
據候選縣丞謝立衷稟造轉地杼三具派員如法搭繫船尾放入  
黃河於深水淺水處一再試驗水深則懸空無著水淺則膠滯難  
行再於沙灘竭力拖試雖杼齒鬚沙計可數寸而隨起隨沉仍無  
裨益黃河水過沙停轉瞬積厚數尺尤非此杼所可見功且須三  
四十人牽挽而行徒費工力難收成效據河工局司道議請毋庸  
添造以節糜費咨覆前來臣復核皆係實情自應無庸置議理合  
附片覆陳伏乞  
聖鑒謹  
奏

請給洋員寶星片 光緒十二年二月初九日

再准出使法德等國大臣許景澄咨開闕廠第二屆出洋肄業生  
徒自光緒八年正月到洋經華洋監督酌核分送英國格林尼址  
學堂暨法國鎗礮火藥各官學肄業現在已滿三年屢經各官學  
監督教習考試入選出具文憑陸續各送回華茲據洋監督日意  
格稟請將指授生徒尤為出力之各官學洋員監督教習等照案  
酌給獎敘計總兵布士等五員均擬給二等第三寶星附獎官學  
監督沙富一員擬給三等第一寶星官醫福爾等二員武弁布  
依生等三員均擬給三等第三寶星副監工排白德等四員均擬  
給四品軍功頂戴並三錢重懸金賞牌咨請核辦前來臣等查第  
一屆會保出力洋員四十一員此次生徒減少僅擬保十五員尙  
屬核實內惟布依生等七員領過薪水其餘均無薪費效忠盡力  
無非希冀榮名自應照案給獎以酬勞勩謹照開銜名清單仰懇  
天恩照擬給獎如蒙  
俞允仍由船政局分別如式製造寄交許景澄頒給除咨總理衙  
門知照英法駐京使臣外所有洋員教導出洋生徒請給寶星功  
牌緣由謹會同南洋大臣兩江督臣曾國荃署船政大臣裴蔭森  
附片具陳伏乞  
聖鑒訓示謹  
奏



謹將英法各國教導肄業生徒尤為出力各洋員擬請獎勵  
開具銜名清單恭呈

御覽

計開

法國豐屯卜洛官學總辦前管帶第一軍廠營總兵布士

法國兵部一等砲藥總稽查莫盧阿

比國色稜廠總監督沙都安

英國格林尼址官學總辦尼文

法國嘉里礮廠總監督副將榜日

以上五員擬請

賞二等第三寶星

法國砲藥官學監督兼總監工沙富擬請

奏稿五十六

九

賞二等第一寶星

法國豐屯卜洛官學官醫福爾詩

法國豐屯卜洛官學教習礮隊都司布依生

比國幫教習礮隊守備渠威烈

比國幫教習礮隊守備德基士

比國醫士波賴

以上五員擬請

賞三等第三寶星

砲藥副監工排白德

砲藥副監工氏布多

砲藥副監工台斐司

橋路副監工布阿生

以上四員擬請

賞四品軍功頂戴並三錢重鑲金寶牌

奏稿五十六

十



日意格陳季同請獎片 光緒十二年二月初九日

再准出使法德等國大臣許景澄咨開船政第二屆出洋肄業生  
徒現已期滿學成回華業將英法各國官學教習洋員月行咨請  
奏獎其使館出力各員及原派之洋監督亦應分別給獎除參贊  
官舒文朱宗祥在事未及三年應行存記外擬請將尤為出力之  
二等參贊官總兵銜副將陳季同免補副將以總兵用至洋監督  
法員日意格上屆局務報滿據稱不敢邀獎惟自光緒三年第一  
屆生徒出洋迄今已九年之久凡酌派歷屆生徒分赴各廠肄業  
事宜以及往來川申飲饌醫藥無不一手經理實屬異常奮勉且  
於中法有事時離退月支薪水仍照料生徒肄業委曲周全不避  
嫌怨尤為難得該洋員前曾蒙  
賞正一品銜暨一等寶星在案現在寶星釐定新章請換給二等  
寶星藉示鼓勵等因前來 臣等擬請將該洋員日意格照各國武  
職大員章程換給二等第三寶星與陳季同所請官階一併仰懇  
天恩俯准賞給以昭激勸謹會同南洋大臣兩江督臣曾國荃署  
船政大臣裴蔭森附片具陳伏乞  
聖鑒訓示謹  
奏

請給恆甯生寶星片 光緒十二年二月初九日

再丹國電報公司洋員恆甯生疊在中國襄辦各省電綫購料雇  
工教習徒匠歷著勞績前有洋員霍洛斯等於電綫案內出力業  
蒙  
賞給三等第三寶星欽遵在案該洋員恆甯生事同一律出力較  
多擬懇  
恩賞給三等第三寶星俾示鼓勵謹附片陳請伏乞  
聖鑒訓示謹  
奏

奏稿五十六

十一



請開復王永勝原銜片 光緒十二年二月初九日

再已革遇缺提督江西南贛鎮總兵王永勝前於防護朝鮮案內擇尤列保欽奉

諭旨允准嗣兵部議覆准其註銷永不敘用字樣所請開復原官原銜之處應毋庸議等因查該總兵上年隨同慶軍援護朝鮮實屬異常出力駐守旅順口礮臺督隊操防亦極認真去秋李昆應回國臣復奏派該總兵帶隊護送前往調停彈壓悉協機宜該國君臣深加敬禮朝鮮王致函內有王總兵老成和平可否即請派來等語朝鮮後患方該總兵於該國山川扼塞形勢夙所諳悉設有緩急堪備征調之選若不假以虛榮稍示威重臨事難收指臂之助且從前被參各節多係傳聞並無實在證據今立功海外其勞勩實過尋常合無仰懇

奏稿五十六

七

天恩准將已革遇缺提督江西南贛鎮總兵王永勝先行開復原銜以昭激勸而資驅策出自

懇施理合附片具陳伏乞

聖鑒訓示謹

奏

覆陳長蘆帑利摺 光緒十二年二月十二日

奏為內務府催提長蘆帑利並無徵存銀兩現經竭力墊解以濟要需恭摺仰祈

聖鑒事竊臣欽奉正月十八日

寄諭內務府奏恭備要差懇飭催欠款一摺著籌解銀二十萬兩等因欽此當飭通司李邦楨籌撥已先挪濟銀一萬兩於二月初六日起解在案正在續籌間欽奉二月初十日

諭旨嚴催速解遵查長蘆應解內務府帑利原係承領帑本各商應交之款嗣於道光二十八年經

欽派王大臣清查鹽務因承領帑本各商已參革物故無可著追將每年應解利銀議歸現有各商攤繳本已名實不符歷年水旱頻仍引鹽運艱銷滯成本加重商累甚深臣督飭運司設法整頓

近來應徵正課已有起色蓋課款為京奉各餉所繫不得不首先催完其帑利既係代賠之款商力又萬不能逮是以仍不免積欠

然自道光二十八年至上年止實計現商僅欠交銀十三萬餘兩並無二百三十餘萬兩之多內務府原奏之數似連遠年參商未完並減引停攤及懸岸無著等款併計在內溯查歷屆恭備

大差奉

旨飭提此項帑利十萬兩或二十萬兩而向解之銀僅數千兩及一萬兩不等皆係通融挪墊統計墊數已鉅迄今尚未徵起歸補

臣深知

皇太后

皇上謁

陵典禮重大此次內務府待用孔亟前於奉



旨後即飭運司籌墊委解並先咨報內務府查照曷敢任意玩延  
惟幣利本款除歷年儘徵儘解外實無餘存在庫現正各商春運  
喫緊之際情形艱窘無力續完運庫本無閒款又不敢挪動正課  
致礙京奉各餉茲復與運司李邦楨再三籌湊萬不得已惟有將  
本年應解內務府各項幣利暫於運庫待發兵餉各款內移緩就  
急竭力墊撥銀三萬兩起緊傾鎔定於十六日委員解赴內務府  
交納以濟要需連前共解銀四萬兩較歷屆  
大差解數增至數倍實已不遺餘力仍俟徵起本年幣利再歸墊  
銀三萬兩並俟徵起節年幣利陸續歸墊前解一萬兩暨上數屆  
墊解之款庶內務府藉可應急而庫款亦免久懸理合恭摺由驛  
覆陳伏乞

皇太后

奏稿五十六

五

皇上聖鑒謹  
奏

辦奉天吉林電綫片 光緒十二年二月十五日

再欽奉  
諭旨籌辦奉天至吉林瑯春一帶陸路電綫前已飭據總辦電報  
道員盛宣懷遴委三品銜湖南補用知府周冕馳往詳細查勘道  
路並派各員轉運綫料此項設綫工程關係重要必須專派熟悉  
電務之大員督率華洋員匠妥為經理查有鹽運使銜直隸候補  
道余昌宇幹練耐勞奮發有為歷辦津滬蘇浙閩粵各省並朝鮮  
電工均稱妥速經費亦能節省堪以總辦吉林等處設綫事宜即  
令馳往催集料物先從奉天至吉林一路辦起節節前進隨時稟  
商

奏稿五十六

六

陳明伏乞  
聖鑒謹  
奏



復價減收展限片 光緒十二年三月十五日

再長蘆軍需復價一款係各商按引攤交以助津省軍餉前因商情困苦於同治十二年奏准減交凡外商每引應交銀五錢者減為四錢京商每引應交銀二錢五分者減為二錢光緒八年限滿奏准展限三年扣至十一年底又屆限滿當飭按照原額徵收茲據長蘆運司李邦楨詳稱此項復價關係津省餉需荷能照額全完斷不稍任延宕惟蘆綱疲累已久攤交帑利等款過多商力實形竭蹶且頻經災歉地山硝鹽官引滯銷難復賣鹽之價各商購運成本愈重近年每屆正課皆比從前加數完交復價一項本係額外之款非正課可比現照減定銀數交納已覺力不能支若遽令照額全完殊慮掣動大局查津省軍餉每年共應解銀二十萬兩以近年出庫引目算約在五十餘萬道按外引四錢京引二錢核計歲約收銀二十萬兩有奇可敷分解請將京外各商應交軍需復價一款再展限三年仍照原減銀數隨引完交備以後出庫引目較少收不敷解應令各商設法籌繳足數以顧軍餉等情請奏前來臣復核所詳確係實情應請自光緒十二年起展限三年照案減收以示體恤而免貽誤正課理合附片具陳伏乞 聖鑒敕部知照謹

請獎代訂鐵艦洋員摺 光緒十二年三月十五日

奏為北洋前在德國訂造鐵艦出力洋員摺尤酌請獎勵恭摺仰祈 聖鑒事竊光緒六年在德國伏耳鏗廠訂造定遠鐵甲一艦旋又訂造鎮遠鐵甲一艦濟遠鋼甲一艦並大小雷艇十艘粵省大雷艇二艘已一律工竣回華奏報在案查中國在外洋訂造鐵艦本係創舉必須該國海部相助方能精堅合用今三艦及十二艇凡定式驗料監工及製汽機試速率考礮位魚雷等事皆由出使大臣與該國海部大員隨時商籌遴派熟諳洋員幫同料理久著勤勞各艦回華時又商借船主教習駕駛該海部各員均不支領薪費而能畛域無分顧全陸誼效忠盡力洵屬可嘉現在續造兩艦仍須德員相助自應獎敘前勞俾資觀感准出使德國大臣許景澄摺其尤為出力者士叨司等九員擬給寶星等第咨會前來臣覆核並無冒濫謹繕單恭呈 御覽仰懇 天恩俯准照擬賞給寶星 敕下總理各國事務衙門按照等第製給印發執照寄交許景澄祇領分別頒給以示鼓勵理合恭摺具 奏伏乞 皇太后 皇上聖鑒訓示謹



謹將訂造鐵艦案內尤為出力之德國海部洋員擬請獎勵  
開具銜名清單恭呈  
御覽

計開

前任海部大臣士叻司現任海部大臣喀必里微二員擬照各國  
總理部務大臣之例

賞給頭等第三寶星

現任海部總辦的脫里西又勃立克司又古而忒又克閣格耳又  
湯姆生又薩克以上六員與各國總稅務司同品擬請

賞給二等第二寶星

現任海部總監工洛脫耳與各國副領事官同品擬請

賞給三等第二寶星

奏稿五十六

十九

滇粵邊界通商議約摺 光緒十二年三月二十二日

奏為與法國使臣會議滇粵邊界陸路通商章程書押竣事恭摺  
仰祈

聖鑒事竊臣欽奉光緒十一年八月十一日

上諭總理各國事務衙門奏法國使臣來華請派員會議通商章  
程一摺已另有諭旨派李鴻章為全權大臣矣此次中法議立滇

粵陸路通商章程事係創辦該大臣務當悉心籌畫詳細商議總  
期周密妥善免致將來窒礙等因欽此仰見

聖謨遠

訓示周詳莫名欽感嗣於上年十一月開法國使臣戈可當擬具

章程二十四條呈經總理衙門王大臣逐條駁駁商到臣經臣  
督飭津海關道周馥另擬章程十八條緘請總理衙門核奪作為

奏稿五十六

二十

底本十二月初五日戈可當帶同參贊等官來津拜晤當將底本  
交閱彼此意見懸殊面談數次萬難就緒戈可當因與臣商訂彼

此各派員先行會議大略其關緊要及所執各異之處再行面商  
臣派津海關道周馥候選道伍廷芳候補知州朱幹臣戈可當派

參贊卜法德繙譯微席葉各將彼此稿本逐條辯論自上年十二  
月十二日起至本年正月十七日止疊據周馥等與卜法德微席

葉會商多次將彼此稿本分別刪改另訂章程十九條臣復於本  
年正月十九二十二三二十七三十二月初九等日面與戈可

當詳晰辯論舌敝唇焦始得粗有規模經臣鈔稿寄呈總理衙門  
在案竊惟滇粵陸路通商事係創辦敢不懷遵

聖訓悉心籌畫詳細商議惟此次訂章既不能稍違上年四月之  
新約尤不能與咸豐八年舊約相背彼此防損取益之處各有按



引每因一字一句辯論多日難就範圍其在彼所最著意者通商  
 處所不能僅指兩處雲南廣西省城須派領事往駐又進出口洋  
 土貨稅須較各口減半徵收並求在滇粵地方開礦及製造土貨  
 運越南食鹽數大端皆於彼商務有益意在必行爭之甚力臣以  
 新約第五款雖有貿易限定若干處日後定奪之語而下文仍載  
 明邊界通商處所指定兩處字樣目前斷不能另有增添該使謂  
 中國在北圻各大城鎮設立領事照新約須與法國商酌如中國  
 許彼派領事駐雲南廣西省城則中國在北圻城鎮設領事亦易  
 商辦臣以通商口岸設領事原為照料本國商民而設滇桂省城  
 係屬內地實不便設立領事該使又請將邊界領事准其每年分  
 駐省城數月察看商務臣亦堅不允行該使詞屈理窮只以中國  
 在北圻城鎮派領事一節執定新約內商酌二字曉曉置辯臣思  
 中國此時本不必多派領事徒增耗費因即於第二款訂明先在  
 河內海防二處設立領事其餘各大城鎮隨後商派向可操縱由  
 我至開礦製造運鹽各節通商以來各國覬覦已久屢經總理衙  
 門辯阻未行該使欲於章程內添此數條意在決我藩籬攘奪華  
 民生計事關中國內政須保我自主之權屢經嚴詞拒絕該使仍  
 以奉有外部訓條必將在口製造一節添入與臣再四磋商力執  
 不允該使因請於第三款內法國商民前來通商均照咸豐八年  
 五月十七日中法條約句下添入第七一款蓋咸豐八年約內第  
 七款有工作二字彼欲藉此以塞外部之意既援引條約自不  
 便拒之過甚況自咸豐八年立約迄今已三十年法商並無因工  
 作二字在各口開設製造各廠則滇粵邊界地方亦必不能藉詞  
 設廠製造此法使要求各節均經詳細辯駁之大略也至減稅一

節該使初議照現行稅則減徵一半其估價之貨向按值百抽五  
 者改為值百抽二兩五錢臣以新約第六款所載進出邊界應納  
 各稅照現在通商稅則較減之語不過稍為減輕詎能驟減一半  
 只允按照現行稅則減去五分之一其估價之貨援照俄國陸路  
 章程仍應值百抽五不能照減該使謂俄國陸路稅則係照各海  
 關三分減一法國事同一律厚彼薄此深恐貽笑鄰邦臣謂北圻  
 與俄國道途遠近懸殊不能比例辯論數日該使悻悻形於詞色  
 罷議而去當經臣商准總理衙門電覆由臣酌量辦理細查泰西  
 各國通例大都進口稅重出口稅輕無非為暢銷土貨起見中國  
 通商之始未請各國情形所定稅則進出口均係一律所以洋貨  
 暢銷土貨滯銷但因約章久定不能設法挽回滇桂地方瘠苦物  
 產不豐值此邊界通商尤須維持小民生計以期商務漸旺稅課  
 日增因與戈可當籌商定為出口貨照稅則三分減一進口貨照  
 稅則五分減一若估價之貨為稅則所未載者無論進出口仍照  
 值百抽五徵收至洋土各貨赴內地買賣應完子口稅仍照通行  
 章程辦理不在減徵之列該使已一一遵允均於第六第七兩條  
 載明如此變通辦理庶滇桂土貨可冀暢銷將來如欲修改各國  
 條約加重進口減輕出口各稅亦可發端於此此分別減稅應輕  
 應重之要端也至於在我所應爭者其大要亦有數端一為水陸  
 稅關分清界限查此次陸路通商酌減稅項係專為雲南廣西邊  
 界而設新約第六款既有與通商各口無涉一語自應切實照行  
 以免虧損現於第八第九兩條載明洋土各貨凡在邊關已完稅  
 項復轉運通商各海關者均照海關稅則月收正稅不准以邊關  
 單作抵其在邊關所領存票亦只准在邊關抵稅概不發還現銀



各守定章可以杜絕一切影射轉等弊至洋藥一項新約載明  
月議專條臣查洋藥流毒已久俄美諸國已議不准販運即英國  
現議稅釐併徵新章無非寓禁於徵之意聞法人欲於越南廣種  
鴉粟而緬甸新併於英亦恐洋藥從西侵入偷漏更多因於第十  
四條載明洋土各藥均不准販運與至互交逃犯新約亦載明  
月議專條查中西律例不同交犯最多糾葛現於第十七款內載  
明備有中國人照中國律例無論犯何罪名照會領事官設法拘  
送庶免藉詞庇匿又僑居越南華民近日頗有以法人徵收身稅  
為苦者臣力與辯駁該使電告本國許以從寬辦理請不必載入  
章程因於第四款載明中國人身家財產法國應與最優待西國  
之人一律不得有異又於第十六款內載明命案賦稅詞訟等件  
均與法國相待最優之國之商民無異等語以為將來辯論地步  
至土司苗蠻地方慮洋人前往游歷滋事准於請護照時載明不  
能保護其通商處所洋人游歷在百里以內向不請照今改以五  
十里為限又洋人自用免稅各物舊約漫無限制今更嚴切聲明  
必係洋人自用數目無多方准免稅如入內地仍照舊章徵稅其  
餘各條有參照舊約者有較舊約稍便宜者均經再四商辯期於  
得寸則寸內惟第十一十二兩條係法人在越南收稅辦法臣與  
詳細推敲附於此次章程之內亦為保衛在越華商張本但恐愚  
慮所及或有未周復將會議章程寄交總理衙門王大臣覆核進  
呈

御覽旋奉電覆章程進呈無改希細酌字句照辦等因近日戈可  
當又函飭駐津領事林格登次謁商請將廣西通商處所先定載  
入章程臣以界務未定不能遽許該使遂請在第一條註語內聲

明諒山以北本年內擇定通商處所字樣以期早日開辦經臣電  
商總理衙門允行該使來津詳請備書押因將稿本發給飭由津海  
關道周馥稅務司德璉琳督同中西繙譯各員詳細校對無訛於  
三月二十二日齊集公所將中法文章程四分會同畫押鈐印竣  
事彼此各存正副本二分伏查此次訂章程自去冬迄今四月  
於茲往復折辯詳細電商其要求過甚者絕不敢稍予通融而舊  
日約章所准者亦未便概行拒絕相機因應繁費經營皆由稟承  
廟謨隨事與諸王大臣和衷商推得以從容成議而此後恪守定  
章認真籌辦弭患無形是尤在總理衙門暨滇粵各督撫臣之操  
縱得宜也謹將章程正本封送軍機處進呈恭候  
臣 批准以便屆時互換其副本咨送總理衙門查核 臣原奉全權大  
諭旨一道敬謹咨繳軍機處備查所有商辦法國在滇粵邊界陸  
路通商章程畫押竣事緣由謹繕摺由驛馳奏伏乞  
皇太后  
皇上聖鑒訓示謹  
奏



商約十九款

大清國

大法民主國

前於光緒十一年四月二十七日即西曆一千八百八十五年六月初九日立定條約第六款內開北圻與中國之雲南廣西廣東各省陸路通商章程兩國派員會議戶定條款附在本約之後又第十款內開中法兩國前訂立各條約章程除由現議更張外其餘仍應一體遵守等語是以

大清國

大皇帝欽差全權大臣太子太傅文華殿大學士北洋通商大臣會辦海軍事務直隸總督一等肅毅伯爵李

大法民主國

大總理聖天德欽差出使中國全權大臣御賜佩帶榮光四等寶

星並義國冠冕二等大星外務部交涉科侍郎戈

欽差頭等領事官幫辦議約事務御賜佩帶瑞典國巨斯達窪薩

三等寶星並比國禮阿波勃德五等寶星下

各將所奉全權文憑互相校閱均屬妥協議定條款如左

第一款

一兩國議定按照新約第五款現今指定兩處一在保勝以上某處一在諒山以北某處中國在此設關通商允許法國即在此兩處設立領事官該法國領事官應得權利即照中國待最優之國領事官無異現在條約開通商所本國內應由中國與法國駐華大臣商議定至保勝以上應開通商處亦俟兩國勘界定後再行商訂

第二款

一中國可在河內海防二處設立領事官隨後與法國商酌在北

圻他處各大城鎮派領事官駐紮至法國待此等領事官並該領事官應得權利即照法國待最優之國領事官無異其所辦公事應與法國所派保護之大員商辦

第三款

一兩國議定於彼此派領事官前來駐紮時所住公館由兩國地方官相幫照拂至法國商民前來中國邊界通商處所均照咸豐八年五月十七日中法條約第七第十十一十二等款辦理越南人到中國邊界通商處所中國亦一體優待

第四款

一越南各地方聽中國人置地建屋開設行棧其身家財產俱得保護安穩決不刻待拘束與最優待四國之人一律不得有異中國官商所寄往來公文書信電報經法國郵政電報各局一律遞送並不阻止中國待法國人亦照此一律優待

第五款

一法國人及法國所保護人與別國居住北圻人等欲行過界入中國者法國官查明係體面之人即請中國邊界官員發給護照准其執持前往回日將照繳銷每過領照之人如必應路過土司苗蠻地方應先在照上寫明該處無中國官不能保護至有中國內地人民欲從陸路由中國入越南者應由中國官查明係體面之人請法國官發給護照一如法國人入中國邊界辦法至彼此所給護照皆只為游歷而用不准作為買賣貨物免稅憑據凡有人民之未領有護照而過邊界者其在中國則聽中國地方官扣留其在北圻則聽法國官員扣留彼此即交各本國官員酌量情形審辦至僑居越南之中國人民由北圻回中國者只由中國官



自發憑單准其過界若邊界通商處所法國人等有出外遊歷者地在五十里內毋庸請照

第六款

一凡進口之貨由法國商民及法國保護之人運至邊界通商處所已納進口稅即可照善後章程第七款及各海關通行運洋貨入內地稅單之定章准其入中國內地銷貨凡各項洋貨進雲南廣西某兩處邊關者於到關時即將貨色件數及運貨人姓名報明由關派人查驗屬實按照中國通商海關稅則減五分之一收納正稅如稅則未載即按估價值百抽五徵收正稅須俟正稅完清後方准起棧過載出售如該商願將洋貨運入內地須再報關照通商各海關稅則收納內地子口稅不得援減五分之一之正稅折半徵收此項子口稅完清後山關發給稅單准其持往所指之地方售賣凡過關卡概不重徵儼無稅單運入內地者應照土貨之例逢關納稅過卡抽釐

第七款

一凡法國商民及法國保護之人赴中國內地各處購買土貨運至邊界通商處所出入口北圻者可照善後章程第七款運貨出口之例辦理凡各項土貨運出雲南廣西某兩處通商處所於到關時即將貨色件數及運貨人姓名報明由關派人查驗屬實如係該商先領三聯單自赴內地采買並未過內地稅釐者應照中國通商各海關稅則先徵內地子口稅再照中國通商海關稅則減三分之一徵出口正稅如稅則未載即按估價值百抽五徵收正稅方准起棧過載運出關倘該商人內地買土貨並未領有三聯單者所過內地關卡仍應照完稅釐山關卡發給單票

為據其抵關時驗有內地稅釐單票始准免子口稅凡法商等進出雲南廣西兩邊關運貨之車輛牲口中國商民進出北圻運貨之車輛牲口彼此一體免收鈔銀其進關水路通舟楫之處彼此可照各海關例收納船鈔以上第六第七二款兩國議明日後備有他國在中國西南各陸路邊界通商另有互訂稅則法國亦可一體辦理

第八款

一洋貨到此邊關已完進口正稅後復因不賣轉往彼邊關者如在三十六箇月限內驗明原貨並未拆動抽換則此邊關將已收之正稅發給免單准其持往彼邊關以抵應繳之稅或發給存銀票准其於三年內留抵下次應繳本關之稅概不發還現銀若將此洋貨轉入中國通商各口應照各海關洋貨進口例月收正稅不准以此項邊關存票免單作抵亦不准以此項邊關已完之稅單作抵以免轉關至已完內地子口稅仍照各口向章概不准發給存票免單

第九款

一土貨已在此邊關完過子口稅出口正稅復轉往彼邊關售賣者到彼邊關後只照原納正稅之數收復進口半稅但須照各口定章不准洋商販入內地儼將此土貨轉入通商各海口應照各海關洋貨進口稅則一律辦理另徵正稅儼入內地仍完子口稅如有土貨出中國海口進越南海口復往中國邊界入關應照洋貨一律徵收正稅儼入內地仍完子口稅

第十款

一進出口之貨到中國邊關即請查驗不得逾十八箇時辰如逾



期不報每日罰銀五十兩惟此罰銀至多不得過二百兩凡過關報貨時若心存欺詐以多報少或減其應納稅項查有確據即將貨物全罰人官若無備監督准單私自過關起卸繞路拆賣及一切有心偷漏等弊亦將貨物全罰人官凡有商人報關請領內地稅單心存欺詐或捏報貨物名色件數並所出所往之區不符者亦將貨物全罰入官至其如何審辦應照同治七年閏四月初八日章程辦理其罰令入官之貨如商人願將原貨作價交官准其與中國官按照原貨估價交官亦可至中國沿邊一帶凡有嚴防偷漏之法皆由中國官相度機宜隨時便宜設法辦理其中法以及越南船艘上下水道每過彼此邊關之時儘無單貨不符等弊可無庸卸貨登岸只由關遣差上船查驗

第十一款

一中國土貨由陸路入北圻者照法關稅則完納進口稅若係出口一概免稅日後法國在北圻另定稅則章程隨時知照中國備北圻境內將來另定越南數種土貨製造及金銀保真等稅中國若有此等貨運入北圻亦應照徵

第十二款

一凡運土貨由中國此邊關路過北圻至中國彼邊關者或由兩邊關運出越南海口回中國者其過北圻時應照法關稅則完納過境稅均不得過貨值百抽二至此項貨物於出中國後應由法國邊關查驗給發貨單詳開貨物名色件數並所往之處等語該商人執此貨單每過法官索驗即應沿途或抵海口後呈閱但此項土貨運入北圻後應先納進口正稅以防偷漏即由法關給發單照以便於抵海口或至邊界時呈驗並由法關在原納進口正

稅內扣去過境稅銀仍將餘銀給還則該商人即將前次已領之收稅單呈繳註銷惟此項土貨運過北圻既係新章備該商報法關時心存欺詐捏報貨物名色件數並所出所往之處不符查有確據者即將貨物入官其罰令入官之貨如商人願將原貨作價交官准其與法國官按照原貨估價交官亦可至中國土貨出各海關運入越南海口過北圻進邊關者其在越南境內亦應照以上過境稅則一律辦理

第十三款

一凡有金銀外國各等銀錢麪粟米粉砂穀米麵餅熟肉熟菜牛奶酥牛油蜜餞外國衣服金銀首飾攪銀器香水磁炭柴薪外國蠟燭煙絲煙葉外國酒家用雜物船用雜物行李紙張筆墨磁鐵刀利器外國自用藥料玻璃器皿以上各物進出口由中國邊

第十四款

關驗明確係外國所產洋人自用數目無多准給免稅單放行倘不報驗不請免稅單私自起運者照商貨走私例罰辦至若運往內地除金銀外國銀錢行李三項仍無庸議外其餘各貨即係洋人自用數目無多皆按稅則每貨值百兩完納內地子口稅銀二兩五錢凡中國人之出入北圻邊關者隨身所帶銀錢行李衣服首飾紙張筆墨書籍及自家用家伙食物到法越關一概免稅至中國領事官所運自用各貨亦一律免稅

第十五款

一兩國議明洋藥土藥均不准由北圻與雲南廣東廣西之陸路邊界販運買賣  
一米穀等糧不准販運出中國邊關如係進關准其免稅至火藥



彈子大小鎗礮硝磺青白鉛一切軍器食鹽及各項有壞人心風俗之物均不准販運進關違者即查拏全罰入官其軍火各項如由中國官自行采辦或由商人特奉准買明文須由關查驗明確方准進關日後可由中國大員先商法國領事官准將兵器軍火過北圻運進邊界則法國關全行免稅至一切兵器軍火及各項有壞人心風俗之物亦不准販運進北圻

第十六款

一中國商民僑居越南所有命案賦稅詞訟等件均與法國相待最優之國之商民無異其在邊關通商處所華人與法人越南人詞訟案件歸中法官會審至法國人及法國保護之人在通商處所如有犯大小等罪應查照咸豐八年條約第三十八三十九等款一律辦理

奏稿五十六

三

第十七款

一中國邊界某通商處所備有中國人民照中國律例無論犯何罪名逃入法國人或法國所保護人民寓所或商船隱匿者地方官照會領事官查明罪由即設法拘送中國官審辦至中國人民內犯法逃往越南由中國官照會法國官訪查嚴拏查明實係罪犯交出照法國與別國所訂互交逃犯之約最優之章辦理其法國人民及法國保護之人犯法被告逃往中國者法國官照會中國官查明實係罪犯設法拘送交出法國官審辦彼此不得稍有庇匿

第十八款

一此次所訂陸路通商各款如有未詳備者應查照中國通商各海關章程與現在通行條約相符者辦理儻再有未訂之事應由

兩國官員各請示於本國以上各款將來如須續修即照新約第八款所載換約後十年之期再行商訂

第十九款

一此次會議通商條款俟兩國批准後應在中國法國及越南頒行週知一體遵守仍於畫押之後多至一年為期在中國京都互換

奏稿五十六

三

李文忠公奏稿卷五十六



李文忠公奏稿

卷之五十七目錄

酌裁湖北武毅軍摺 光緒十二年四月初十日  
 邊地互市請免造估冊片 光緒十二年四月初十日  
 海關攤還息借洋款摺 光緒十二年四月初十日  
 王永勝請卹片 光緒十二年四月初十日  
 北洋月支礮費摺 光緒十二年四月初十日  
 覆陳部駁海防報銷摺 光緒十二年四月初十日  
 洋員資費請准銷片 光緒十二年四月初十日  
 移讓瀋池口教堂摺 光緒十二年四月二十八日  
 再請劉步蟾等獎敘片 光緒十二年五月初六日  
 請緩鹽課奏銷摺 光緒十二年五月初六日  
 奏保左霞貴片 光緒十二年五月三十日  
 宋慶裁軍薪餉片 光緒十二年五月三十日  
 張樹聲原籍建祠片 光緒十二年六月二十日  
 湊付洋息摺 光緒十二年七月十八日  
 官剝船仍請津貼摺 光緒十二年七月 日  
 代造剝船請改部議摺 光緒十二年七月 日  
 津關部款緩解片 光緒十二年八月 日

李文忠公奏稿卷五十七

全集一之五十七

桐城吳汝綸編錄

酌裁湖北武毅軍摺 光緒十二年四月初十日  
 奏為湖北調防直隸武毅軍馬步四營現已酌裁馬步隊各一營以節餉需仍留步隊二營以顧畿東門戶恭摺仰祈  
 聖鑒事竊前准署湖廣督臣裕祿咨稱湖北新舊防軍分別撤留案內戶部以調防武毅軍四營應咨商直隸酌量情形奏明裁撤等因當查武毅軍馬隊一營步隊三營本係直隸提臣李長樂舊部歷粵捻久稱得力光緒六年畿境海防喫緊由湖北奏調來直派紮蘆臺仍歸李長樂統領節制緣直餉無可籌措仍照章由鄂省按月解濟每年合銀十數萬兩蘆臺為畿東海濱門戶關繫重要東至北塘北至山海關一帶地段縣長防營無幾甚賴該軍協守以壯聲援上年直隸新募各軍先後撤遣海防更形空虛該軍人馬強壯器精藝熟正資捍衛要區本難輕議裁撤惟鄂省亦非寬裕近來月餉頗有延欠旬遇緩急難濟之時暫由准軍餉內設法挪墊但准餉支絀萬分斷難長此墊給惟有將該軍酌裁藉資節省遂擬裁去馬步隊各一營仍留步隊二營庶事輕易舉鄂力尚可措辦而畿境海防亦得兼顧即經緘商裕祿籌議旋准覆稱裁去馬步隊兩營核計減餉幾及一半以後所留步隊兩營月餉鄂中籌畫較易當督飭司局按數撥足源源解濟其未撤之先四營月餉及以前挪墊准餉並當籌解歸款所需遣資即飭解津其裝送遺勇商輪水脚由鄂兌付請一併核奏等因臣即知照李長樂將應裁馬步隊兩營迅速妥為撤遣一面收繳軍械號衣馬匹查該兩營勇丁共計七百數十人並員弁長夫馬夫人等內籍



隸湖南北安徽江蘇江西者人數較多應由津履搭招商局輪船  
分起送往上海再搭江輪分送漢口九江蕪湖鎮江等口仍派員  
隨船約束分途押送回籍其餘籍隸東豫一帶應由陸路前進亦  
即分派員弁押送不准沿途絲毫騷擾業於三月底四月初陸續  
起程咨行經過地方官會同照料各弁勇等入隸該軍屢經征戰  
勞苦出力本非新募可比今遠道遣去餘蓄毫無情殊可憫應酌  
給四五六三箇月薪餉各項以為路費俾到籍後略作謀生之資  
免致流離失所所需此項遣餉及商輪水腳統由鄂省撥兌俟事  
竣核明數目由該省彙案報銷現留兩營以後月餉暨以前直隸  
墊款仍咨由湖北督撫飭令司局照數源源撥解以濟要需而  
願大局所有會商鄂省酌裁武毅軍兩營緣由理合恭摺具陳伏  
乞

奏稿五十七

皇太后

皇上聖鑒敕部查照謹

奏

邊地互市請免造估冊片

光緒十二年四月初十日

再吉林與朝鮮互市於和龍哈西步江光輝哈建造局房渡船前  
因邊地荒寒工料昂貴勢難繼以例價奏請實用實報事竣開單  
咨部免其照例造冊估銷欽奉

諭旨允准旋准工部以與定章未符仍令先造估冊工竣報銷等  
因當經咨行遵照茲據督理商務委員秦瑛稟稱和龍哈西步江  
光輝哈地處極邊人煙絕少建造局房渡船事係初創物料須購  
自省城相去千里其間重岡峻嶺道路崎嶇溪湖水窪消漲無定  
購價既昂運費尤重所須工匠亦必由省雇覓遠道招徠價即增  
實且往返行路之日亦不得不按數給價方可樂從並須將其行  
李器具量給車馬載往凡此例外之費皆宜隨時核酌不能預計  
若先行估報寬則有浮開之虞減則有賠累之虞邊地初辦工程  
較吉林省城已離較內地尤甚實未便以例價相繩仍請實用實  
銷免其先行估計造冊以省繁費由吉林將軍查明所稟確係實  
情咨直會奏前來臣復核無異應請照擬辦理謹會同吉林將軍  
臣希元附片具陳伏乞  
聖鑒訓示敕部查照謹

奏稿五十七

三



海關攤還息借洋款摺 光緒十二年四月初十日

奏為津海關奉派攤還神機營前借洋款擬撥洋藥釐金暫行按  
期歸付息銀並已指還兩期息銀數目恭摺仰祈  
聖鑒事竊准戶部咨開神機營息借洋款奏令江海關東海江

漢各關按期歸還一摺奉  
旨依議欽此計津海關奉部派還本息銀一百五十七萬餘兩仍  
由江海關隨時照鎊價長落合銀付給每年分四期自光緒十一

年八月二十三日起第一年起至光緒二十一年五月初九  
日第十年第四期全數歸還等因當經飭據津海關道周觀安細

籌辦詳復前來臣查津海關入款惟洋稅及洋藥釐金兩宗洋稅  
連招商局稅每年至多不過四十萬兩向分四成六成以四成專

撥天津機器局為製造各路軍火經費以六成內提一成半解充  
出使經費又應坐支稅務司薪水本關經費其餘儘數撥歸支應

局搭放大沽北塘海口各礮臺練兵月餉以上各款均關緊要而  
礮臺練軍製造洋軍火尤為拱衛

畿輔根本要需不可一日缺乏歷年以來入不敷出是以機器局  
則添請部撥月款支應局則截留保定練餉以沾溉其不足實未

便專顧洋債而置本地要防於不顧近歲遇有他項撥款無術籌  
應即如光緒六七兩年指撥東北邊防餉迄今尙未能清解蓋限

於力量之無可如何非政稍有誤謬也此次神機營息借洋款指  
派津海關歸還本利按戶部原奏光緒十一年利銀一萬餘鎊合

三萬五千餘兩十二年利銀二萬餘鎊合七萬餘  
兩十七年至二十一年每年本利銀六萬餘鎊至七萬餘鎊合二

十餘萬兩為款甚鉅且鎊價隨時增長現計每年利銀已合八萬

餘兩之多較部文原數頓加揆之津關情形非特不能歸本即每  
歲八萬餘兩利銀亦苦不易籌撥惟洋商索款甚急既經指撥又

未敢延欠失信外人現與該關道通盤籌畫洋稅項下無論如何  
騰挪斷不能勻撥巨款惟洋藥釐金一項自上年四月初一日加

捐以後每箱徵銀八十六兩現在箱數雖少日後若能起色以之  
歸付息銀或可藉資挹注除照部議津防兵餉輪船經費照舊每

箱開支二十四兩又留支地方向有善舉等項十六兩外其餘每  
箱四十六兩應即專款存儲以備歸還洋息如何不敷祇可在洋

稅連招商局稅內無論何款竭力搜索隨時湊解以期免誤期限  
儻以後洋藥改革或進口箱數過少再隨時察核辦理至光緒十

七年以後每年帶利還本須銀二十餘萬兩按之鎊價為數更多  
津關出入皆有定數部中按籍可稽實萬萬不能應付容再督飭

該關道等妥籌另行奏請改撥此不得不預為聲明者至現在應  
還之銀查上年八月第一年期利銀一萬七千六百四十四兩

業經神機營墊付應照部議陸續設法解還其上年十一月第二  
期利銀係怡和洋行墊付已據該行催索按戶部原奏每鎊作三

兩五錢應合銀一萬七千六百四十四兩惟鎊價增長據江海關道  
轉據英領事文稱應合銀二萬一千二百九十九兩九錢六分一釐二毫又

行墊付此款應月加利銀三百五十一兩九錢六分一釐二毫又  
今年二月第三期利銀應合銀二萬一千二百九十九兩九錢八分三

釐五毫亦應迅速撥付以上二三兩期共合銀四萬六千二百二十二  
兩一分三毫較戶部原奏添銀五千三百四十二兩一分三毫

現收洋藥釐金項下為數有限無可提解業飭洋藥商董暫向各  
商號挪借銀三萬五千二百八十兩續於關庫洋藥捐項下湊



撥銀五千三百四十二兩一分三毫解交江海關彙收歸付仍俟  
徵起釐金再將商號借款扣還歸墊除將江海關道轉據英領事  
來文應添銀數緣山各部外所有津海關擬撥洋藥釐金暫行按  
期歸付洋息緣由理合恭摺具

奏伏乞

皇太后

皇上聖鑒敕部查照謹

奏

奏稿五十七

六

王永勝請卹片

光緒十二年四月初十日

再開復原銜已革遇缺題奏提督江西南籍鎮總兵王永勝係程  
學啟部下著名戰將同治初年督師赴滬隨同攻克青浦嘉定  
太倉崑山蘇常嘉湖各城出奇入險所向克捷常州一役該總兵  
身先士卒接刃登城其驍勇無前至今噴噴人口查江蘇肅清程  
學啟戰功第一王永勝尤程學啟所倚為臂助者也光緒九年秋  
開軍機調來直奏令募帶兩營駐守旅順口黃金山砲臺冬春以  
後法事日棘敵船時有非來之信該總兵料率弁勇請求西洋砲  
法昕夕徹備鎮定不擾黃金山濱臨大海其高約四十丈冬令風  
雪凜冽砭人肌膚該總兵感受嚴寒漸患哮喘等證因海疆多事  
常思立功自贖仰答  
朝廷錄用之

奏稿五十七

七

恩故力疾馳驅不以爲苦上年帶隊護送朝鮮李昰應回國該君  
臣深加敬禮商請王永勝移軍往駐漢城蓋其忠勇過往之氣實  
足感動人心而往來海東於彼都山川形勝尤極熟悉臣曾奏明  
堪備緩急徵調之選該總兵年甫五十有四方冀其爲  
國宣勞不意痰喘日甚觸發舊傷遠於營次病故旅防諸將莫不  
痛惜失聲據四川提督宋慶等合詞請  
奏優卹前來臣查王永勝久歷行間戰功卓著前於防護朝鮮案  
內奏請開復原銜已蒙  
恩准茲因積勞傷發歿於旅順海防軍營以死勤事殊堪矜憫相  
應仰懇  
天恩俯准將開復原銜已革遇缺題奏提督江西南籍鎮總兵王  
永勝開復原銜准其卹祀江蘇淮軍昭忠祠並照提督軍營病故



例從優議卹以旌前勞而昭激勸理合附片具陳伏乞  
聖鑒訓示謹  
奏

奏稿五十七

八

北洋月支礮費摺 光緒十二年四月初十日  
奏為北洋礮臺防營現在月支各項礮費數目分晰彙開清單恭  
摺仰祈

聖鑒事竊北洋各海口為

京師門戶關係至重自光緒元年籌辦防務以來於天津之大沽  
北塘海口南北兩岸及石頭縫煙頭沽青坨寺小站等處山海關  
之甯海城鐵門關長龍崗奉天旅順口之黃金山餞頭山嶗嶗嘴  
老虎尾縊子營母豬礁等處擇要建設臺壘購置巨礮調撥准勇  
及練軍各營分駐操防勤加演練以期精熟而資捍衛惟歷年所  
購礮位均係訪求各國新式擇其至精至利者不靳多金購運於  
數萬里外並延洋員為之教習此種新礮運用之妙各有不同演  
放稍不如法擦修稍不加工機關動致損壞既以重價購之不能

奏稿五十七

九

不倍加慎重也查西國定章於礮位及各項隨礮車具零件用之  
至精愛之亦備至凡礮管架座輪機子彈關鍵等項須隨時油飾  
修拭以防鏽露置臺檣稍有損缺亦須隨時整理用費在所不  
惜中國從前未經購有此等新礮應給前項礮費並無成例可循  
是以各項礮位購運到津督飭軍械所委員酌照西國辦法購用  
油紗器料勤加收拾將一月實在需用費若干以作礮費準則撥  
歸何處臺壘操用即飭局按月給領礮位有大小之分故礮費亦  
有多寡之別均經核實支用俾得積久常新既為利器所必需未  
便省此小費致成無用之物所有酌給各項礮費銀數歷年均照  
此核發由支應局司道等會詳請  
奏前來臣查西洋新式各礮攻堅致遠洵為戰守利器惟價值既  
昂購辦非易自應時加珍惜大者安設臺牆小者馳逐行隊常暴



露於風日塵沙之中必積器物以磨洗之則用費萬不可省否則日久將歸廢棄所需有限而為益甚大所有月支各項礮費數目理合開單恭呈御覽伏乞

皇太后  
皇上聖鑒敕部查照立案謹奏

奏稿五十七

十

謹將北洋礮臺防營現在月支各項礮費數目彙開清單呈

御覽

計開

克鹿卜二十四生脫口徑後膛鋼礮每尊月支礮費銀十二兩	克鹿卜二十一生脫口徑後膛鋼礮每尊月支礮費銀八兩	克鹿卜十五生脫口徑後膛鋼礮每尊月支礮費銀八兩	克鹿卜十五生脫口徑後膛田雞鋼礮每尊月支礮費銀八兩	克鹿卜十五生的密達後膛鋼礮每尊月支礮費銀八兩	克鹿卜二十四磅後膛來福鋼礮每尊月支礮費銀八兩	克鹿卜十二生脫口徑後膛鋼礮每尊月支礮費銀六兩	瓦瓦司四十磅後膛礮每尊月支礮費銀六兩	克鹿卜十二生的密達後膛鋼礮每尊月支礮費銀六兩	克鹿卜十六磅鋼礮每尊月支礮費銀六兩	六十八磅前膛鐵礮每尊月支礮費銀五兩六錢	十寸半口徑前膛鐵礮每尊月支礮費銀五兩四錢	二百磅前膛來福鋼礮每尊月支礮費銀五兩四錢	一寸徑十管格林礮每尊月支礮費銀五兩	八寸五分半口徑前膛鐵礮每尊月支礮費銀四兩八錢	阿母斯脫郎一百二十磅前膛鋼礮每尊月支礮費銀四兩八錢	克鹿卜八生脫口徑後膛陸路鋼礮每尊月支礮費銀四兩五錢	克鹿卜七生脫口徑後膛陸路鋼礮每尊月支礮費銀四兩五錢	法國一寸半徑五管荷乞開司礮每尊月支礮費銀四兩五錢
--------------------------	-------------------------	------------------------	--------------------------	------------------------	------------------------	------------------------	--------------------	------------------------	-------------------	---------------------	----------------------	----------------------	-------------------	------------------------	---------------------------	---------------------------	---------------------------	--------------------------



克鹿卜八生的密達後膛銅礮每尊月支礮費銀四兩五錢
克鹿卜七箇半生的密達後膛銅礮每尊月支礮費銀四兩五錢
三十二磅前膛鐵礮每尊月支礮費銀四兩四錢
五瓦司六十磅前膛鋼礮每尊月支礮費銀四兩二錢
六十八磅前膛鐵礮每尊月支礮費銀四兩二錢
克鹿卜七生脫半口徑後膛過山鋼礮每尊月支礮費銀四兩
二十四磅前膛銅礮每尊月支礮費銀四兩
五瓦司四十磅前膛鋼礮每尊月支礮費銀三兩六錢
四十二磅前膛鐵礮每尊月支礮費銀三兩六錢
四分五徑十管格林礮每尊月支礮費銀三兩五錢
二十四磅前膛鐵礮每尊月支礮費銀三兩五錢
三十二磅前膛鐵礮每尊月支礮費銀三兩三錢
十二磅前膛銅礮每尊月支礮費銀三兩三錢
金陵機器局仿造六生脫口徑後膛熟鐵過山礮每尊月支礮費銀三兩二錢
十二磅前膛銅礮每尊月支礮費銀三兩
九磅前膛來福鐵礮每尊月支礮費銀三兩
法國十二磅前膛輕銅礮每尊月支礮費銀三兩
二十四磅前膛鐵礮每尊月支礮費銀三兩
一百二十八磅銅田雞礮每尊月支礮費銀三兩
六十磅鐵田雞礮每尊月支礮費銀三兩
四分五徑十管迷奈來思礮每尊月支礮費銀二兩八錢
法國十二磅前膛鐵礮每尊月支礮費銀二兩八錢
上海機器局仿造十二磅前膛輕銅礮每尊月支礮費銀二兩八

十二磅前膛六磅來福銅礮每尊月支礮費銀二兩八錢
十二磅來福開花銅礮每尊月支礮費銀二兩八錢
二十三分徑九磅前膛鐵來福開花礮每尊月支礮費銀二兩八錢
十二磅前膛銅礮每尊月支礮費銀二兩八錢
四管格林礮每尊月支礮費銀二兩五錢
一寸徑四管神機礮每尊月支礮費銀二兩五錢
雙管格得納連珠礮每尊月支礮費銀二兩五錢
一寸徑那登費四管礮每尊月支礮費銀二兩五錢
十管格林礮每尊月支礮費銀二兩五錢
五分徑格林長礮每尊月支礮費銀二兩五錢
單管格林礮每尊月支礮費銀二兩
十八磅前膛鐵礮每尊月支礮費銀二兩
英國十二磅前膛鐵礮每尊月支礮費銀二兩
六十四分徑六十八磅鐵田雞礮每尊月支礮費銀二兩
十二磅前膛銅開花礮每尊月支礮費銀二兩
十二磅鐵開花礮每尊月支礮費銀二兩
金陵機器局仿造十二磅前膛鐵礮每尊月支礮費銀一兩五錢
四十二磅鐵田雞礮每尊月支礮費銀一兩五錢
二十四磅銅田雞礮每尊月支礮費銀一兩二錢
四十三分徑二十四磅鐵田雞礮每尊月支礮費銀一兩二錢
十二磅銅田雞礮每尊月支礮費銀一兩
十八磅田雞礮每尊月支礮費銀一兩



三千斤至五千斤洋莊礮每尊按季支礮費銀八兩	二千五百斤前膛礮每尊按季支礮費銀四兩	二千八百斤前膛礮每尊按季支礮費銀四兩	單耳短礮開花礮每尊按季支礮費銀三兩	五百斤至七百斤洋莊礮每尊按季支礮費銀二兩	單管格林礮每尊按季支礮費銀二兩	六十八磅礮田雞礮每尊按季支礮費銀二兩	二十五分徑前膛洋莊礮每尊按季支礮費銀二兩	五百六十斤至九百斤洋莊礮每尊按季支礮費銀一兩八錢	五百六十斤至九百斤單耳礮每尊按季支礮費銀一兩八錢	九百斤前膛鋼礮每尊按季支礮費銀一兩八錢	三十六分徑十二磅單耳洋莊礮每尊按季支礮費銀一兩八錢	三十六分徑單耳前膛礮每尊按季支礮費銀一兩八錢	三十分徑洋莊礮每尊按季支礮費銀一兩八錢	十二磅銅田雞礮每尊按季支礮費銀一兩	三百斤至四百五十斤洋莊礮每尊按季支礮費銀九錢	二十二分徑洋莊礮每尊按季支礮費銀九錢	二十四分徑洋莊礮每尊按季支礮費銀九錢	二十分徑洋莊礮每尊按季支礮費銀九錢
----------------------	--------------------	--------------------	-------------------	----------------------	-----------------	--------------------	----------------------	--------------------------	--------------------------	---------------------	---------------------------	------------------------	---------------------	-------------------	------------------------	--------------------	--------------------	-------------------

覆陳部駁海防報銷摺 光緒十二年四月初十日

奏為光緒六年以前北洋海防報銷經部駁查各款逐一登覆仍請照銷恭摺仰祈

聖鑒事竊准戶部咨開光緒元年至六年北洋海防報銷案內臬司丁壽昌月支薪水銀二百兩道員鄭藻如許鈐身各月支銀一百兩知縣陸爾發月支銀五十兩提督丁汝昌月支銀一百兩加為一百五十兩游擊劉步蟾月支銀五十兩嗣加為一百兩以無例章可循又無奏報案據均令比照核減又調津登榮水師艇船月支公費銀一百兩以奏調時並未隨摺聲明又未報部有案無憑核銷又直隸提督李長樂親兵小隊所支銀數雖與准軍馬隊章程相符惟冊報並無馬隊字樣此外又有馬兵二十四名則親兵非馬隊可知何以亦按馬隊支給礮費一項冊內並未聲明每礮月支銀若干又新城練軍操用十二磅克鹿卜後膛鋼礮十六尊每尊月支礮費銀六兩此項章程係何時核定又礮船公所司事一名月給銀十兩夫役四名各給銀三兩六錢月需紙張油燭等項銀六兩事屬可行係比照何項章程支給均令查覆核辦等因當飭據文應局司道逐一查覆前來臣查北洋自光緒元年遵旨籌設外海水師講求洋務人材訪購新式利器以為各省之倡當時規模未具並無成例成案可循西國水師強盛甲於天下中國欲求自強必須仿照西法斟酌損益其開支各項亦惟有量能授事實用實銷是以光緒元年戶部會同總理各國事務衙門奏撥南北洋海防經費摺內祇言由督辦大臣將用款數目咨報總署戶部查核初無如何立案分銷之文蓋因籌辦海防創設兵船



一切用款非他項軍需可比不能細以常例也臣既任督辦凡用款數目不得不於樽節之中求有實濟隨時酌量批發本與他案他省例行事件不同亦不敢稍任日濫嗣於光緒八年部中始定報銷新章先奏明立案並分三部造冊但以前已用之款實係無從遵辦經聲明奏咨在案查薪水為委員辦公之需總以若事煩簡為斷北洋海防事體煩重非諳練各國水師規制熟習中外交涉事宜人員不足以供驅使該員等往還海口水陸交馳聯絡洋將一切舟車薪夫因公酬應之費較內地防務差使可以從容坐食者不啻倍蓰勢須量予優給即如前臬司丁壽昌係以一人而兼數差一差而任數事僅此一分薪水辦公尚形竭蹶今其人久經物故若事後刪減追繳勢將因公受累殊非所以示體恤其餘員弁大率類是又訓練登榮水師艇船九號係仿照練船之制令弁兵認真操習以備鐵甲碰快船之用該艇船領運餉械一切需費爰照練船酌給每月公費共銀一百兩因在奏報核給登榮水師新糧以後是以未及隨摺聲明其時亦未有立案新章為數無多向准隨冊聲敘遂未先行報部以艇船九號而月僅支公費銀一百兩實已力求樽節毫無虛糜又直隸提督李長樂所募親兵原係馬小隊其薪糧等項均照准軍馬隊章程支給冊內無馬隊字樣委係開報未能明晰此外另有馬兵二十四名係該提督出防隨營之本標馬兵不在所募親兵馬隊之列所支各項餉費內二十四磅後膛礮每尊月支銀八兩三十二磅前膛礮每尊月支銀三兩三錢二十四磅前膛礮每尊月支銀三兩二錢五分洋莊礮每尊季支銀二兩三十六分洋莊礮每尊季支銀一兩八錢二十分洋莊礮每尊季支銀九錢自六年七月起至

十二月底止共應支銀二百六十二兩四錢現查銷冊內計多核銀二兩七錢一分五釐八毫九絲四忽四微係句稽錯誤應即更正所有此項礮費並新城練軍操用克鹿卜十六磅後膛鋼礮月支礮費銀六兩均於所購各項礮位到後按照每月實需油紗器料等項用費隨時酌定亦因在新章以前未經先期報部頃已月行專摺補奏立案矣又礮船公所司事夫役月支薪費工食銀兩因軍火關係至重且遠在海濱食物昂貴所需薪工難以他項比照部臣亦謂事屬可行以上各款共應銷銀八千九百八十四兩六錢五分四釐四毫一忽一微五纖查戶部核覆光緒元年至六年洋員支款案內聲稱本部核銷各項總以例章奏案為憑惟所復各節亦係實在情形以前用過各款應由該大臣自行奏明辦理等因今委員薪水等款事同一律均係實用實報無例可循毫無浮冒相應仰懇

天恩敕下戶部照數准銷以清案款理合恭摺具陳伏乞

皇太后

皇上聖鑒謹

奏



洋員資費請准銷片 光緒十二年四月初十日

再戶部核覆光緒元年至六年北洋海防洋員支款內稱各洋員所支薪水向無例章可循且事隔多年洋員已多遣撤回國所有支過薪水銀一萬二千八百七十九兩零又赴旅順口修築礮臺川資銀一百九十五兩應照數准銷嗣後北洋海防所用洋員可減則減其必不能裁減者亦應釐定章程何項差使為煩何項差使為簡煩者月支不得過若干兩所用不得過若干員簡者月支不得過若干兩所用不得過若干員先行報部立案如有增減隨時咨報又各洋員支過來華回國川資暨安家一款其冊造銀一萬五千四百九十八兩零該洋員等既經中國雇募其來回川資暨安家銀兩自應給予惟數目參差不一應令詳細分晰另報併將海外各國距華孰遠孰近某國來華約需川資若干統行酌定

奏稿五十七

李文忠公奏稿 卷五十七



等次也其川資等項則又視其人用費何如其本領好而用費大者非多金不足以贍用故議給之數較多不能按照程途遠近以計其值緣該洋員等來華均須乘坐外國公司輪船其船位有頭二三等之分其價值有隨時增減之別或於船價外另給在途薪費或將船價新費併計在內總其名曰川資一經訂立合同即應照付亦不能由我預定數目中外交涉事件不得不因時制宜以前所雇洋員除酌留教習差委外已有限滿遣回者亦有限未滿遣回者委係可裁則裁可減則減嗣後如事關緊要必須添募應仍由原薦之洋員或出使大臣詳細選擇力求撙節並隨時咨部立案現實無從預定員名額數且借材係權宜之計自亦無須定額業將此情咨覆戶部並飭局將前項川資等銀分晰開列清冊咨送核銷在案茲准戶部覆稱該大臣所覆各節亦係實在情形

奏稿五十七

以前用過各款應自行奏明辦理等因所有光緒元年至六年用過雇募洋員來華回國川資暨安家等銀一萬五千四百九十八兩八錢六分三釐三毫四絲六忽一微均與外洋交涉實用實報毫無浮冒相應仰懇  
天恩敕下戶部照數准銷以清案款理合附片具陳伏乞  
聖鑒謹  
奏



移讓瀛池口教堂摺 光緒十二年四月二十八日

奏為與駐京教士議定移讓北堂在西什庫地方改建酌擬辦法  
飭立合同仰祈

聖鑒事竊於上年九月間奉

皇太后懿旨飭派英人教約翰前赴羅馬商請教皇令教士將內

城瀛池口教堂遷移俾將商辦情形兩達醇親王暨總理衙門轉

奏在案本年三月二十九日據津海關稅務司德理琳送交教約

翰羅馬來電云教皇允移讓北堂並令駐京教士樊國樑速赴羅

馬面詢移堂事宜務請將改移地方趕緊議定並如何改建之法

訂妥等語當即據情電奏旋准總理衙門四月初一日電復北堂

移讓彼既允不建樓必須切實說定案一確據方准在西什庫地

方建立教堂惟洋房與內地房屋迥不相同官為修理有無窒礙

務當再行詳度至西什庫在

皇城西北本年方向不利即使說定移建今年不能動土亦應豫

為議明遵

旨電達等因臣遵即密屬德理琳函招該教士樊國樑來津妥議

一切據稱北堂最高處日鐘樓計八丈四尺茲既蒙

恩准改建西什庫雖距北海尚遠然亦不敢過高擬造大堂自地

至樑以五丈為度鐘樓斷不合高出屋脊是較北堂舊建之樓已

減三丈餘緣教堂規矩必有大堂俾資煥土禮拜誦經之所過卑

狹則不能容凡各口洋房均在五丈上下亦非獨異不致有礙觀

瞻將來造成時如鐘樓測量若逾五丈以外情願拆平以昭誠

敬至改建一節該教士力求山官照原式代為修造惟洋房與內

地房屋不同員匠既非夙諳查其原堂規模闊大物料繁巨尤慮

依據估修轉滋糜費應仍折給價銀由該教士自行起造臣初祇

允給銀二十萬樊國樑堅稱不敷尚多續又遞允至三十萬彼仍

求加給五萬據該教士呈出北堂房屋地基原圖並譯丈尺物件

清單臣約略核計所費實屬不貲適醇親王莅津面與籌商以教

士既願遷讓情詞恭順

國家亦不必過為計較俾示大方可照三十五萬兩定議德理琳

係中國海關所用人員應飭與樊教士訂立合同書押為據四月

二十六日臣傳集德理琳樊國樑來署將所議合同五條面加釐

訂查西什庫地方未知方廣丈尺若干該教士欲全行付給臣與

再四駁議改為將西什庫南邊地方酌給三分之一應請

飭下步軍統領地面官員早為量度傳諭所有樹木駁石勿任損

壞如有民居小屋在四至以內礙事者似應給資搬移俟屆冬月

交與教士收管庶免藉口又北堂所有白鳥堂內異方禽獸及一

切古董物件鐘樓內風琴喇叭等據樊教士稱歷年多方覓購實

費巨款各不欲與臣商令全數報效不准遷移短少該教士勉為

遵允因添載末條以免異日翻悔當即照繕中法文令德理琳樊

國樑各自畫押存案謹照譯合同恭呈

御覽樊國樑即於二十七日起程赴羅馬該教士人向公正素為

教會領袖據稱教皇必可批准法國亦無異詞彼至羅馬奉准即

速電知屆時臣接電後再懇俯准該教士合同所請明降

諭旨褒嘉以示觀感所有彼此屆期交付堂基物件未盡事宜應

請由醇親王會商總理衙門王大臣派員妥為經理其應分期付

給銀兩由臣隨時會商海軍衙門總理衙門籌款付給以期仰慰

聖慮至北堂鐘樓太高俯敞



禁苑中外臣民久滋疑議歷總理衙門履商法國使臣飭令拆  
改頑抗不遵此次醇親王暨王等設法商辦竟能操縱如意實屬  
始願所不及俟事成之日德琳琳敦約翰等忠誠效命及神機營  
出力人員應懇

恩施准予優獎合併附陳所有議移北堂酌訂辦法緣由謹繕摺  
由驛摺

奏伏乞  
皇太后

皇上聖鑒訓示謹  
奏

奏稿五十七  
五

照譯商訂合同

天津稅務司德理琳北堂教士樊國樑為商議移讓北堂在西什  
庫改建酌擬辦法恭呈鈞鑒仍應祇候  
大清國大皇帝大羅馬大教皇御覽批准謹遵奉行事計共五端  
詳列於後

一自光緒十三年正月初一日起以二年為限凡北堂仁慈堂地  
基房屋及樹木等均於限內交付除傢具外一概不准移動損壞

二應請於本年十一月初一日將西什庫內南邊地方酌給三分  
之二丈量四至交與北堂主教收管該地現有樹木若干併交  
付不可拆損移動

三查北堂地方係康熙年間蒙  
聖祖仁皇帝賞給教士等居住並派員相助起建大天主堂又頒

發  
敕建天主堂金字匾額中外同深欽感今因  
朝廷欲廣築地教士等遵

敕移讓復蒙  
賞西什庫內地方另為建堂  
朝廷厚澤深仁

後  
先一敝教士等尤深感激應請奏明按照康熙年間辦法明降  
諭旨俾中外咸知教士等永遠遵守則仰荷

恩寵益無涯涘  
四如蒙查照康熙年間成法辦理頒發  
諭旨教士等於西什庫新堂成後當照南堂式恭刊



詔旨於碑護以黃亭以漢白玉製嗣以昭誠敬至在西什庫建造  
 大堂自地至樑以五丈高為度鐘樓亦斷不合高出屋脊  
 五此次在西什庫改建北堂教士等甚願官家按照北堂仁慈堂  
 原樣代為蓋造房屋一切均照原式是為最要如官家不肯照樣  
 代辦祇得由教士等畫圖自行起造此項工料銀兩應請於付西  
 什庫地方時付給三分之一過六箇月再付一次又六箇月付訖  
 分作三次為時十八箇月似較輕便按此次月建北堂仁慈堂工  
 料等項實需用至四十五萬餘金本中堂諭令核減教士等於無  
 可減之中勉力酌減銀十萬兩計共需庫平寶銀三十五萬兩此  
 係格外報效伏祈亮察  
 再北堂所有白鳥堂內禽獸及一切古董物件鐘樓內風琴喇叭  
 等獎教士願請教皇吩示概行報效奉送

奏稿五十七

十四

中國國家  
 光緒十二年四月二十六日

再請劉步蟾等獎敘片 光緒十二年五月初六日  
 再臣前保出洋照料鐵艦工程並駕駛來華游擊劉步蟾等十員  
 上年十一月二十五日奉  
 旨著照所請欽遵在案旋准吏兵部咨開前定嚴核保舉章程各  
 省機器船政事務不准請獎應將此案奏明更正等因臣查部定  
 嚴核保舉章程所稱機器船政不准請獎係指內地各省尋常局  
 務而言其出洋人員係異常勞績並不在嚴核之列即如出使各  
 國大臣隨帶員弁駐洋三年准其優保曾經循辦足為明證今劉  
 步蟾等係專派赴德國照料定遠等鐵艦工程駐洋已逾三載  
 夕在廠監視研究製造理法勞苦備嘗工竣後又同德弁駕駛來  
 華遠涉風濤數萬里俱臻平穩實屬奮勉出力與光緒七年駕駛  
 英廠所造兵船來華准獎員弁情事相同較出使隨帶員弁作辦  
 交涉文案等事准其優保者有過之無不及也現值創辦海軍添  
 道戰艦講求製造駕駛必須及時鼓舞英可人材輩出日起有功  
 若往返重洋頻經艱險辛勞久著之員照章應得獎敘忽欲比照  
 內地尋常局務斬而不與非特顯與出洋准獎成案兩歧且無以  
 感發人心奚能收指臂之效該員劉步蟾等材藝既堪造就勞績  
 實邁尋常原保毫無冒濫相應仰懇  
 天恩俯准敕部仍遵前奉  
 旨旨給獎註冊以昭激勸庶於海軍大局有裨其咨獎千把各弁  
 前已咨部合併聲明理合附片陳請伏乞  
 聖鑒訓示謹  
 奏

奏稿五十七

十五



請緩鹽課奏銷摺 光緒十二年五月初六日

奏為擬案請緩長蘆本屆正課奏銷以恤商艱仍無誤協撥京奉各餉恭摺仰祈

聖鑒事竊據長蘆鹽運使李邦楨詳稱蘆商正課例限五月奏銷自同治十年後商情艱窘經

奏准緩至十月啟徵茲已例限將屆催令各商完納據道綱商等一百二十六商稟稱直隸災歉頻仍元氣未復引鹽銷滯商

本屬賠十數年來蒙將正課展緩藉可先顧春秋兩運仍於秋運後趕緊完課並未誤解餉期限近年且較歷屆增交銀數有裨餉

需實因奏銷時日稍紓始得勉竭商力今奉催照例限完課苟能遵辦均收消求惟當春運喫緊已運者尚未抵岸銀不能回未運

者須速措資本以付鹽價運腳其上年欠課及未完帑利並應設法完交情形已甚竭蹶商疲累太多能於五月內兼顧課運者

百無一二全指秋後回標以完課款此時實萬難兼顧懇將本屆正課奏銷展緩該運司詳加體察確係實情若令依限完

納必致力不能支徒事參追無裨實際請緩至十月啟徵仍無誤京奉各餉聲明永屬鹽課奏銷應屆時隨同辦理方可彙計分數

等情具詳前來臣查長蘆正課前以商情艱窘為大奏請展緩均已奉

旨允准但可依限催納豈容稍事稽延惟商累已深刻值告運喫緊實難兼顧課款相應援照歷屆成案懇懇

天恩俯准將光緒十二年正課奏銷緩至十月辦理以恤商艱即以保全課額屆時當督飭運司認真催徵將本撥京奉各餉仍於

年內解清斷不敢稍任延誤理合恭摺具陳伏乞

皇太后  
皇上聖鑒訓示謹  
奏

奏稿五十七

七



奏保左寶貴片 光緒十二年五月三十日

再統領奉軍記名提督直隸廣平營游擊左寶貴由行伍出師南  
北各省補授游擊保升副將光緒元年調赴奉天疊次蕩平大東  
滿各處積匪率  
旨以提督總兵記名  
賞給勇號並翎管等件嗣辦理善後於哈力奮改及建昌朝陽一  
帶勦撫兼施迨寇就戮奉  
旨優敘嘉獎旋統領奉軍赴營口籌辦海防修築礮臺營壘歷任  
將軍以該員堪勝專閫節經奏保有案本年二月赴部引  
見奉  
旨交軍機處記名遇有提督總兵缺出請旨簡放欽此茲據稟請  
開去游擊底缺前來臣查該員左寶貴勤明忠實驍果耐勞曉暢  
軍事謀勇兼優歷年防勦出力資勞甚深允為  
陪都保障足備干城之選應請開去廣平營游擊底缺仰懇  
天恩仍以提督總兵存記遇缺儘先簡放以勵將才所遺廣平營  
游擊係部推之缺應用儘先人員查有直隸儘先補用副將聶桂  
林貴州松桃廳人現在奉省管帶練軍該員辦事勤奮熟諳操防  
應請借補廣平營游擊亦與定章相符除將各該員履歷分咨軍  
機處兵部外理合附片具陳伏乞  
聖鑒訓示謹  
奏

宋慶裁軍薪餉片 光緒十二年五月三十日

再據四川提督宋慶文稱所部毅左軍四營新勇上年遊  
行裁撤除發過九月以前月餉外核給十一兩月薪餉俾資路  
費今由河南轉准部咨須減給一月勢難循照等因臣查毅左軍  
員弁勇夫係上年九月底十月初撤遣均籍隸皖豫駐防之旅  
順口相隔數千里時值冬令雨雪載途若不酌發川資難免流離  
生事經臣奏明核給十一兩月薪餉遣派員弁沿途押送始得  
安詳回籍據員弁回稱僅敷到家用度並無盈餘向來年久出力  
弁勇撤遣應發數月額餉使其到家後尚有餘資營生今因新勇  
成營未久祇給路費已力求樽節難再核減且該弁勇等早已  
遣散亦無按名追繳之理此項係由節存項下湊發其部餉即裁  
至十月分止並未多領應請仍照原奏辦理以免紛更而示體  
恤除咨河南撫臣外理合附片具陳伏乞  
聖鑒敕部查照謹  
奏



張樹聲原籍建祠片 光緒十二年六月二十日

再前因已故兩廣總督張樹聲勳勞卓著遺愛在民臣據直隸紳士公呈並報舉火中戰績奏奉

諭旨准於直隸江蘇立功地方建立專祠咨行欽遵在案茲據安徽廬州府合郡紳士江蘇題補道吳毓芬等三十人聯名稟稱咸豐三年以後粵逆竄擾皖北廬郡一帶土匪盪起內外交訌幾致

不可收拾經張樹聲與其弟原任廣西右江鎮總兵張樹珊毀家紓難倡辦鄉團治土寇復率練勇出境勦賊疊克含山六安英

山霍山潛山太湖無為等州縣太湖一役以五百人當前敵破逆

首陳玉成數萬之眾嗣桐城官軍潰退廬郡失守粵賊到處襄脅

焚殺搶逆襲張孫苗諸大股往來肆擾張樹聲嚴申禁令不准鄉

民從賊先平肥四匪寨繼取捻酋張洛刑於官亭就周公山下堅

築堡寨阻河為險陳玉成又率悍賊兩次圍攻皆設計敗之遠近

極負來歸之民咸知其制寇有方相依為命力行堅壁清野之法

張樹聲與諸團長講信修睦聯絡援應如劉銘傳周盛波周盛傳

唐定全等皆同時築堡禦賊百數十里閉寨壘相望耕戰相資屹

立賊賊中六七年南仇粵逆非拒捻氛大小數百戰斬馘無算厥

後練成淮軍勦平粵捻實由此立其基張樹聲以一諸生倡率忠

義支拄艱危罕有其匹迄今父老追思往往隕涕惟原籍祀典尙

缺請一體建立專祠以資報享等情前來臣查軍興以後有功桑

梓諸臣皆蒙

恩准於原籍建祠近如已故將軍富明阿經吉林紳士呈請入奏

亦蒙

俞允張樹聲於咸豐年開在原籍號召鄉人倡辦團練勦築堡寨

奏

原籍地方張之寇使六七年中百餘里閉城不敢逼其保全桑梓捍衛地方厥功甚偉其時臣在皖省軍營從事內親見知之甚詳今該紳士等聯名懇請出於愛戴至誠未忍聽其湮沒相應仰懇

天恩俯准將已故兩廣總督張樹聲在原籍合肥縣一體建立專祠由地方官春秋致祭以彰盡績而順輿情出自逾格

隨施理合附片具陳伏乞

聖鑒訓示施行謹

奏

奏稿五十七



奏付洋息摺 光緒十二年七月十八日

奏為東海關奉派攤還神機營前借洋款暫於洋稅招商局稅六  
成二成項下儘數湊付息銀其原派京餉並津軍月餉無款撥解  
恭摺仰祈

聖鑒事竊准戶部咨開神機營息借洋款奏令江海津海東海江  
漢各關按期歸還一摺奉

旨依議欽此計津海東海兩關光緒十一年應還第一期兩期利  
銀各一萬餘鎊按每鎊三兩五錢合三萬五千餘兩十二年至十  
六年每關每年各應還四期利銀二萬餘鎊合七萬餘兩十七年  
至二十一年每關每年各應還四期本利六萬數千鎊至七萬數  
千鎊合銀二十餘萬兩仍由江海關隨時照外洋鎊價長落合銀  
付給等因當經分飭遵照已先將津海關辦理情形奏報在案茲

據東海關道方汝翼詳稱除上年八月第一期利銀業由  
神機營墊付應照部議陸續設法解還外其上年十一月第二期  
及今年二月五月第三四期又九月十二月為第二年第一二期  
利銀按戶部原奏每期值合銀一萬七千六百四十兩惟疊接江  
海關來咨外洋鎊價增長第二期應添撥銀二千四百七十餘兩  
並月給怡和洋行先期墊付利銀三百五十餘兩第三期應添撥  
銀二千五百十餘兩第四期應添撥銀三千一百八十餘兩是按  
現在鎊價每年四期必須銀八萬數千兩較部文七萬餘兩實加  
多一萬數千兩查該關洋稅招商局稅每年收數統共不過二十  
萬餘兩洋稅向分四成六成招商局稅則提出二成其餘亦分四  
成六成所有洋稅招商局稅四成銀兩係專撥天津機器局經費  
其六成銀兩內提一成半解充出使經費又應坐支稅務司薪水

本關經費下餘六成銀約僅八萬兩除解京餉銀二萬五千兩抵  
關京餉銀五千兩照額應解津軍月餉銀六萬兩近年祇能解五  
萬兩以上款關緊要而機器局經費津軍月餉皆必不可少至洋  
藥釐白沙過洋行開歇生意蕭索收數無多新章加增釐金益覺  
本重銷滯進口箱數寥寥本年自正月至五月僅收銀七千數百  
兩尚不敷奉安輪船經費之用此該關稅釐入不敷出之實情也  
奉派攤還神機營原借洋款無論光緒十七年以後每年本利  
銀二十餘萬兩為數更鉅斷無此力量即現在每年八萬數千  
兩之利息亦實無米為炊惟洋商索款甚急又未便延欠失信祇  
可暫將應解京餉津軍月餉之洋稅六成招商局稅六成二成銀  
兩不拘舊管新徵儘數湊撥計已撥過三期解交江海關彙付惟  
京餉及津軍月餉無從籌措應請改撥至今年應還四期並帶還

上年一期共五期計在十萬兩以外又不止八萬數千兩等情具  
詳前來臣查東海關經徵洋稅招商局稅每年不過二十萬餘兩  
其出入款目疊經詳細奏報部中按籍可稽向來除六成項下撥  
解京餉出使經費及稅務司薪水本關經費外應以四成銀兩專  
撥天津機器局為製造各路軍火要需所餘六成銀兩撥交天津  
支應局搭放沽北塘海口各礮臺練兵月餉歷年因解不足數  
是以機器局則添請部發月款支應局則截留保定練餉又因練  
餉不能再截遂酌撥長蘆鹽課湊放蓋機器局經費與練兵月餉  
皆係拱衛  
畿輔根本待支緊急萬難缺乏今該關於左支右絀之中又奉派  
攤還洋款誠如方汝翼來詳無論十七年以後每年本利銀二十  
餘萬兩斷斷無此力量必須由部改撥即現在八萬數千兩之利











代造剝船請改部議摺 光緒十二年七月 日

奏為直隸代造江西剝船部議價既不敷款又無著實難照辦恭摺仰祈

聖鑒事竊准戶部咨開江西應造剝船四百三十四隻內三百隻應於今年伏秋汛渡黃解津其餘一百三十四隻於來年渡黃解津該省以由江排造費用倍增限期難赴請照歷屆成案由直隸代造部議准行惟仍指東綱生息銀兩應用並令照江西例價每隻工料銀祇二百三十四兩三錢零等因當經轉飭天津道籌辦茲據該道胡燏棻詳稱部議每隻祇給銀二百三十餘兩係為慎重度支起見當此帑項支絀苟可勉強承辦敢不仰體時艱力求撙節無如統盤核算價既不敷且由東綱生息指撥款又無著萬難措手誠恐明歲新漕運橋北上官剝不敷承運勢必貽誤

不得不據實直陳查定例內河剝船應由江廣等省承造原以南省係產木之區取材鳩工一切省便若因限期急迫南省趕造不及議由直隸代辦本屬一時權宜之計同治五年前督臣劉長佑奏造剝船案內以直省原乏請練工匠須招商認辦每隻工價一切合庫平銀三百九十六兩五錢零又商人遠出購料照江廣運船水腳每隻酌給一半盤費銀二十兩其合庫平銀四百十六兩五錢零江廣例價二百三十四兩運直水腳四十兩公攤津貼二十六兩共銀三百兩雖直隸較江廣多用銀一百十六兩五錢零實已節之又節勢難再減等語當經戶部覆准照辦嗣後直省代造剝船均即照案核准推原直省工價較南省加增之故一因北地向無木植必招商由閩廣采辦近年木料昂貴每遇遠商采買尤必擡價居奇其需川鐵葉灰斤桐油無一不取資鄰省加入運

費價值即昂一因津郡船匠稀少遠方覓雇工資不能不優是以歷次代造均照此數開支部中亦明知難減折從未以南省例價相繩者此次江西承造剝船議由直隸代造自應仍照歷屆價值方可辦理今奉飭按照江西例價開支不但與歷屆直省代造之數相去懸殊較南省自行造辦之數亦大為核減詳經部議似以直省代辦較南省多至一百數十兩不無浮冒惟南省例價雖祇二百三十四兩五錢零加以運費四十兩津貼二十六兩已需四百兩其實此係報部之數外銷津貼之款尚不在內約計其數倍徒於所准之數水手千數百人沿途恃強關越關卡偷漏稅釐委員力難禁止視為畏途其偷漏稅釐動則數萬公帑不無暗耗閭閻亦為騷動此南省所共知亦有疊次公牘可考且自南至

北計程數千里經歷長江黃河風雨剝蝕波浪衝激水手因販賣貨物節節逗留時過久船身多半受傷到津之後尚須籌款大加修斂方可供剝種種糜費不一而足直省代造價值名雖加增實則減省既免船身耗散又保各省稅釐裨益公家不少孰得孰失不待煩言此江西等省因自造費用倍增或外銷款項難籌屢欲直隸代造之實情也至歷屆直隸代造江西剝船均由江省將漕項銀兩預期籌解是以購料鳩工可以集事今部撥東綱生息雖係造船本款然遠年陳欠久已虛懸無著直省一經代造立須招商認辦先發八成實銀以便封河前由海道販運木料勒限年內完工方免遲誤昨閱邸鈔前項息銀已經山東撫臣奏明每年祇能籌解一萬兩以三年三萬兩為度是部撥十餘萬兩斷斷不能足數非空文所能強迫即三萬兩須分三年解清亦屬緩



不濟急直隸著名瘠瘠庫儲奇絀萬無餘力墊辦更無外銷津貼之款非照成案開支則價值實難敷用非有現銀籌解則辦理仍屬空言現在為時已迫愚擬楊村應詳稱本屆漕後尚有滿料船三百隻應行裁除船身朽壞已甚無可挑留來年制船祇存一千四百隻較額短至一千一百隻近來南省漕米逐漸加增即使新船如數造齊尚恐不敷輪轉若再短缺則船少米多勢必停運待制南船亦不能回空關繫實非淺鮮設因轉運遲延米色蒸變貽誤正供何敢當此重咎惟有據實詳請

奏辦前來 臣查該道所詳皆係實在情形事關漕運大政急需制船應用勢難遷就貽誤相應請

旨敕下戶部迅速改議此次江西制船既令直隸代造應仍照歷屆成案價值開支一面飛行江省務於八月內照數籌解現銀來

直以便招商趕辦俾供明歲春漕之用 臣當督飭該道格外核實辦理備能節省若干即行解還部庫斷不任稍涉浮冒儻部 臣必執前議直省實無從賠貼巨款祇可仍令江西自行迅速排造惟日下已屆秋令即使該省年內造竣亦斷不能於冬春飛渡黃河非來應如何另行設法不誤春漕制運之處尤賴部 臣統籌全局預先核示以便遵辦理合恭摺由驛具陳伏乞

皇太后

皇上聖鑒訓示施行謹

奏

津關部款級解片 光緒十二年八月

再准戶部咨粵海等關前解抵閩京餉業經期滿今改為加放俸餉銀兩自光緒十二年正月月起仍令按結提解部庫計津海關於六成洋稅項下每結提銀五千兩如六成不足在四成項下湊解其欠解抵閩京餉並應陸續籌解等因當經轉行去後茲據該關道周馥詳稱該關所收洋稅連招商局稅每年至多不過四十餘萬兩向以四六成分計四成稅銀專供天津機器局為製造各路軍火之用六成稅銀除提出使經費稅務司薪水本關經費外其餘儘數解歸支應局專供大沽北塘各海口礮臺防軍月餉之用歷年收不抵支甚形竭蹶是以機器局則請部撥月款支應局則借保定練餉及淡提運庫鹽課以應其急可知津海關於專撥本口餉需尚多短缺實無餘力供解他款也上年冬間已奏請將該

關奉派東北邊防餉及抵閩京餉緩解部議本年五月以前批解但庫空如洗實難為無米之炊今年春閒又添派代還神機營息借洋款本利銀一百五十七萬餘兩分作十年還清計光緒十七年至二十一年本利兼還為數過鉅已奏明斷無可籌其本年至光緒十六年每年應還息銀七萬餘兩加以鈔價日長每年須加銀一萬餘兩本年又應帶還上年利銀二萬餘兩共需銀十萬餘兩雖奏明准用洋藥釐金及湊撥洋稅招商局稅而不敷仍鉅是津海關從前奉撥抵閩京餉及本年派還洋息等款較歷年徵收稅數逾額已多部中皆有案據可考茲又令於洋稅項下仍照前撥抵閩京餉之數每結提銀五千兩改為加放俸餉其前欠銀兩並令補解無如所收關稅久已入不抵出原撥抵閩京餉歷經奏緩奉部核准前既無款可解茲更添派洋息出款倍增又何從月

撥抵閩京餉之數每結提銀五千兩改為加放俸餉其前欠銀兩並令補解無如所收關稅久已入不抵出原撥抵閩京餉歷經奏緩奉部核准前既無款可解茲更添派洋息出款倍增又何從月



籌巨款查製造經費防兵月餉皆關近畿海防要需一日不可或  
 缺否則仍必月請部款至派還洋息亦刻不容緩經逾期又須  
 利上加利均不能挪作他用所有自今年起新撥加放俸餉銀二  
 萬兩以及欠解東北邊防餉抵闕京餉祇可請俟歸清洋息之後  
 洋稅如可挪湊再行分別酌解等情具詳請奏前來臣查該關既  
 有專撥製造經費防兵月餉要款又奉添派代還神機營洋債息  
 項為數甚鉅不得不先其所急稅收尚不敷用實無力再顧他款  
 況值地方大水災廣賑繁度支萬分竭應稅收更恐短絀焦慮莫  
 名相應仰懇  
 天恩准將該關新派加放俸餉及欠解東北邊防餉抵闕京餉緩  
 俟洋息歸清以後再行酌解以免顧此失彼貽誤要需理合附片  
 陳請伏乞

奏稿五十七  
 聖鑒訓示敕部查照謹  
 奏

李文忠公奏稿卷五十七

李文忠公奏稿

卷之五十八目錄

- 潘曾瑋請專祠片 光緒十二年九月初四日
- 伍廷芳等仍請給獎片 光緒十二年九月初四日
- 哈孫克賴之請給寶星片 光緒十二年九月初四日
- 奏調沈保靖片 光緒十二年九月二十六日
- 奏留宋慶片 光緒十二年九月二十六日
- 覆奏李成樞等獎案片 光緒十二年九月二十六日
- 蠶池教堂完案摺 光緒十二年十一月初二日
- 海防經費報銷摺 光緒十二年十一月初四日
- 營口礮臺工費片 光緒十二年十一月初四日
- 停引展限復額摺 光緒十二年十一月初四日
- 嚴信厚郭澍滋獎敘片 光緒十二年十一月初四日
- 豫岸加價免增摺 光緒十二年十一月初四日
- 機器局報銷摺 光緒十二年十一月二十日
- 藩庫勻撥鎗價片 光緒十二年十一月初三日
- 海防用款清單摺 光緒十二年十一月初三日
- 船鴨酌定工價片 光緒十二年十一月初三日
- 旅順電綫片 光緒十二年十二月初三日
- 蠶池教堂獎敘片 光緒十二年十二月初三日
- 淮軍軍需報銷摺 光緒十二年十二月十六日
- 軍需交涉洋務片 光緒十二年十二月十六日
- 淮軍水師報銷片 光緒十二年十二月十六日
- 冬賑銀米數目片 光緒十二年十二月十六日



李文忠公奏稿卷五十八

全集一之五十八

桐城吳汝綸編錄

潘曾瑋請專祠片

光緒十二年九月初四日

再據江蘇紳士前浙江甯紹台道顧文彬等聯名呈稱已故吳縣紳士布政使銜記名道潘曾瑋器識宏通勇於任事咸豐四年由刑部郎中丁憂回籍奉

旨幫辦團練時蘇垣有潮勇千百人劫殺為亂遂率所部練勇勦捕解散地方賴以安謐八年會克瓜洲鎮江嗣以金陵大營師潰難民猝至奉派督辦撫恤全活二萬餘人服闋仍補郎中十年蘇常淪陷復奉

旨馳抵上海幫辦團練時粵逆厲集浦東滬城岌岌不可終日會西人願助順而論者慮洋情叵測該故紳力排眾議於上海創設

會防局以扼賊氛同治元年航海入都謁王大臣劉陳勦賊之策據情轉奏奉有撫臣會同紳士商辦撥挽大局之

諭又與眾紳池書故大學士曾國藩乞援履備輪舟迎臣統兵東下道同轉戰松滬會克蘇垣並籌辦餉捐至百數十萬兩吳中久困重賦該故紳與馮桂芬創議請減條具章程經臣核定入告得

邀

俞允民困始蘇當蘇城甫克時洋將戈登與提督程學啟構讎招偽納王邵雲官養子邵勝鏢與同起居經臣派往慷慨撫諭戈登感泣知悔旋委辦蘇省善後事宜及中外交涉要件無不任勞任怨非非有條金陵克復後各營欠餉甚巨復合力籌解數十萬兩俾得資遣營勇帖然歸里計其生平事蹟實屬有裨軍國而桑梓尤蒙惠不淺以積勞致病在籍養病未竟其用於上年十二月間

病故該紳顧文彬等合詞呈請捐建專祠以資報享並准兩江督臣曾國荃緘請會奏前來臣查該故紳潘曾瑋於平吳之役始終其事功績甚多其最著者則在上海創設會防局維時賊氛環伺非中外合防滬城將不可保臣雖統兵東下而無立足之地不能節節進攻數百萬餉需亦無自而出至蘇州甫克洋將戈登與程學啟構讎揚言助賊若非該故紳調和撫諭幾挾其軍以為變是皆關乎兵事得失地方安危之大者若議減賦以與民更始尤為公家經久之規萬姓永遠之利查自軍興以後有功桑梓諸臣皆蒙

恩准於原籍建祠近年各省奏請亦均邀

俞允該故紳曾國荃

旨幫辦團練協同官軍殺賊克城運籌決策保全桑梓厥功甚偉

臣與共患難知之較詳今據紳士聯名籲請未忍聽其湮沒合無

仰懇

天恩俯准將已故布政使銜記名道潘曾瑋在原籍捐建專祠以

彰盡績而順輿情出自逾格

隆施理合會同兩江督臣曾國荃附片具陳伏乞

聖鑒訓示施行謹

奏



伍廷芳等仍請給獎片 光緒十二年九月初四日

再前因天津隨辦通商洋務委員又逾二年當將認真出力之候選道伍廷芳等九員照章奏請給獎聲明洋稅人員業經剔除奉旨著照所請欽遵在案旋經吏部覆稱部定嚴核保舉章程各關洋稅等項事務均屬應辦之件一概不准保獎前山海等關辦理洋稅請獎各案歷經奏駁此次請將伍廷芳等九員給獎仍應奏明更正等因臣查部定嚴核保舉章程內開各軍調遣之文員洋務差委之局員均先咨部立案不咨者不入保外省釐金牙帖鹽局各關洋稅等項事務均屬應辦之件一概不准保獎等語是洋務差委局員仍准列保各關洋稅人員不准列保界限本自分明臣此次係將洋務出力人員照章請獎並先咨部立案其辦理洋稅人員已於原摺內聲明剔除實與部章相符今吏部將洋務人員指為洋稅亦不准其保獎似與定章兩歧況天津為各口總匯洋務本多棘手近來各國交涉日繁非他關之僅辦稅務者可比該員等遇事勦籌任勞任怨歷時既久著有勤勞若尋常照章獎敘而不予與僅辦稅務者無所區別殊不足以示鼓舞而昭平允所有原保之候選道伍廷芳等九員實係洋務出力人員照嚴核保舉章程應准列保並非稅務人員相應仰懇天恩俯准敕部仍遵原奉俞旨給獎註冊以符定章理合附片具陳伏乞聖鑒訓示謹奏

奏稿五十八

三

哈孫克賴之請給寶星片 光緒十二年九月初四日

再德國副將哈孫克賴之請習魚雷事宜光緒八年向其海部商借來華飭赴威海魚雷營教習該洋員熟精魚雷必要操練有法紀律嚴明並將一切口令編成中國語言俾弁兵易於明曉洵屬課導認真嗣因中法有事經德海部調令回國總理營現在旅順營廠規模皆其口授指畫弁兵得資循守實於海防軍政有裨自應量予獎勵查該洋員係德國武職大員向充魚雷總教習照總理衙門奏定章程應給二等第三寶星合無仰懇天恩俯准將哈孫克賴之賞給二等第三寶星以昭激勸如蒙俞允並請敕由總理衙門頒發照會德國駐京公使巴蘭德轉行知照理合附片具陳伏乞聖鑒訓示謹奏

奏稿五十八

四



奏調沈保靖片 光緒十二年九月二十六日

再北洋籌辦海防創練海軍及一切交涉事件頭緒繁多需才甚亟查有降調福建布政使沈保靖自同治元年隨臣上海軍營至十一年始行離營赴九江關道之任該員心地實直操履廉介辦事認真能任勞怨歷官江西福建均有政聲軍事洋務歷練亦久堪資指臂之助擬請旨准將沈保靖留於北洋差遣可期得力理合附片具陳伏乞聖鑒訓示謹奏

奏稿五十八

五

奏留宋慶片 光緒十二年九月二十六日

再四川提督宋慶所統毅軍馬步各營分駐旅順金州等處操防向稱得力茲據該提督以從前積受暑溼遂成痼疾近復感觸海瘴又增氣虛下陷等症請轉奏賞假兩月回籍調理等因臣查宋慶忠勇夙著紀律嚴明出征多年屢當大敵積勞致疾殊堪愷惻上年法越事定即有回籍醫治之請經臣一再勉留今復以宿恙驟增乞暫還里惟旅順為北洋門戶拱衛近畿防務最關重要近雖海波無警而操練戒備不可一日或疏宋慶老於戎行所部又皆勁旅非得威信素孚之將未足以資督率應懇天恩賞假兩月在營調理俾資坐鎮伏乞聖鑒訓示謹附片具

奏稿五十八

六



覆奏李成鎰等獎案片 光緒十二年九月二十六日

再遵保派往朝鮮防護定亂出力人員請獎一案前已欽奉諭旨允准內有吏部議駁及行查各員復經臣查明附奏嗣准部咨除核准更正各員不計外將知府用安徽候補直隸州知州李成鎰江蘇候補縣丞徐國楨吳子瑞陝西試用縣丞李應曉江蘇試用從九品吳朝彥候補國子監典簿吳景鴻山東補用知縣殷道洪等七員按照奏定嚴核保舉章程既係各省分未先咨部立案不准列保議駁又分省補用鹽大使紀堪麓分省補用鹽知事解茂承等二員按照鹽務官員應歸鹽務差委如因地方勞績不准請獎章程議駁知照前來臣查嚴核保舉章程係光緒九年六月奏定通行所稱各軍調遣之文員須先咨部係指原在營者而言又有省分人員不在他省列保係指已經到省者而言其本在軍營並未到省者自不在嚴核之列今李成鎰徐國楨自同治年間即在淮軍營內出力李應曉嚴道洪自光緒初年入營迄今均未離營到省且於光緒八年七月隨隊馳赴朝鮮定亂核計勞績在先新章在後無從預先咨部紀堪麓解茂承亦於光緒初年入營並未離營到省原定鹽務人員不得以地方勞績請獎係恐侵越地方差事起見今係海外軍務向不論何項人員均准立功保獎何有鹽運判陳鏡等已經部核准實與地方差事無涉該六員從征朝鮮數載兩次定亂親臨行陣異常出力較之出洋隨員僅辦交涉文案等事其勞績有過之無不及也除已經到省之吳子瑞吳朝彥及京員吳景鴻等三員均照部議刪除外李成鎰等六員若不于以獎勵殊屬向隅相應再行聲明並開清單仰懇

天恩敕部仍遵前奉諭旨給獎註冊以昭激勸理合附片具陳伏乞聖鑒訓示謹奏

奏稿五十八

八



蘇池教堂完案摺

光緒十二年十一月初二日

奏為蘇池口教堂遷移經教皇及教會議准續經臣與駐京法使商定互送照會完案恭摺仰祈

聖鑒事竊本年四月間臣飭北堂教士樊國樞訂立合同五條擬將該教堂移建西什庫地方奏奉

批旨現議辦法尙屬周妥均著照所請行等因欽此樊教士赴羅馬後法國正因教皇遣使來華大相齟齬教皇以京內各堂係巴黎教會產業允飭該會將北堂移讓但云亦須商知法國八月間

駐津法領事林椿燮次來署而稱奉法廷電諭咸豐十年續增條約第六款聲明天主堂學堂等件應照法國駐京大臣轉交該處奉教之人非堂既先由法使轉交必須法國准行非羅馬所能

專主臣謂前與該使戈可登議明俟羅馬允定中國當予以禮貌知照駐京公使再奏明請

旨以全兩國交誼林椿燮因將此語轉電法國去後嗣接敦約翰羅馬來電法廷致教皇哀的美敦書言羅馬若派全權公使赴華管理教務即將法羅原訂條約撤毀並將巴黎教會每年薪俸五千萬佛郎概停不發各教士恐絕生路環求教皇暫遣使是羅馬

派使一層祇可暫置不論樊教士來電稱巴黎教會總辦已允准所訂合同惟法廷必要經手若中國不照法國所願辦理我教會

正屬難堪請准回華設法辦了此事十月十六日樊教士抵津來謁呈出巴黎教會費雅德印函情詞甚為恭順惟內云乾隆四十七年教皇傳知法國將北堂給與本會咸豐十一年中國又將北

堂轉交法國付給本會法國兩次經手求設法使各教士享平靜之益不致月起風波等語樊教士復再三求與法使商議以全

法國體面林椿初傳法使恭思當之語頗欲藉端要挾力與駁斥如該使不允我國家即照教皇教會遵允之據自行酌辦林椿轉致恭思當勸其勿庸阻難致傷和誼請將此事原委敘一照會送給法使頃接該使照覆內稱法國無不依照

大皇帝之意辦理並無阻滯遷讓之處指語亦頗得體此事遂已定局謹照鈔巴黎教會總統費雅德來函並與法使恭思當往復照會恭呈

御覽合無仰懇聖恩俯准該教士合同所請明降諭旨褒嘉法國使臣及羅馬教會恭順之忱俾遠人咸知觀感至該教會面稱瑣事三條內原允銀兩不敷可否俯賜補助當向樊

教士德理琳等指駁據稱此是過慮之語日後絕不求增臣諭以銀數不減亦斷不准添至西什庫請留通車之路臣查步軍統領

劃給西什庫南邊之地作為遷蓋教堂之所據德理琳詢樊教士云較蠶池口原地稍狹並該處能否通車街南是否有小廟礙其

出進擬飭原訂合同之德理琳赴京偕同該教士前往詳細踏勘由該稅司稟商總理衙門酌奪辦理至購料建堂物應准照各

國洋人運物之例由臣繕給護照行知各關驗放以示體恤至天津三汊河教堂係望海寺舊址同治九年被津民焚燬僅存高樓

一角有礙觀瞻會飭樊教士轉商教會拆讓茲允我改建兵丁養病院善堂容再督同地方官籌辦至原合同訂明付西什庫地方

時付給銀三分之一現既定議即須給地付銀臣與林椿等議明查照舊案由天津稅務司經手分次付給計第一次應付庫平銀

臣與法使商議以全



十二萬兩可否  
救下海軍衙門於各省捐款內籌撥由臣派員領回交關轉付嗣  
後過六箇月付給一次照案辦理所有非堂遷移定議各緣由除  
分咨總理海軍衙門總理各國事務衙門查照外謹繕摺由驛馳  
陳伏乞  
皇太后  
皇上聖鑒訓示謹  
奏

奏稿五十八

十一

謹照鈔巴黎教會總統來函並與法使慕思當往復照會恭  
呈

御覽

照譯巴黎天主增爵會及仁愛會總統費雅德來函  
敬肅者竊維一百餘年本會在中國北京居住潔荷

大清

列聖轉覆優加保護

恩賜地方並賞珍物近今二十五年間本會在京復建教堂得享

平順無非仰蒙

大皇帝天恩中堂福庇及各大臣一視同仁獲此安便理合奉書

中謝並求奏陳

皇太后

奏稿五十八

十一

大皇帝聲明本會感激愛戴之忱各教士在華一切仍仰

朝廷恩周無外嗣後永荷保全頃悉

國家欲展拓宮址需用非堂地方中堂命德稅司商同本會英教

士函達教皇及本總統查核辦理教皇允諾即知照本會將非堂

地方奉讓本會因感

皇太后

大皇帝深仁厚澤愛育無遺能不激發天良圖報萬一是以本會

按照英教士來稟全行遵照祇候施行惟以仰承垂愛尚有瑣事

一並奉陳

一承允發給月造非堂銀兩為數不鉅但工程甚多有餘不

足未能逆料儻或稍有不敷可否俯賜補助

二查京城地闊西什庫街南頭有小廟一座正值街口車輛出進



殊為不便不識可將該廟挪於別處否儻不能移擬請設法另闢一通車之路

三修葺新堂凡購買一切料物須得護照庶利進行此項總護照擬請俯賜發給以上三事已與焚教士辦事之權尙祈諭令該教士祇遵為荷

再查一千七百八十三年即乾隆四十七年教皇傳知法國將北

堂給與本會迨一千八百六十一年即咸豐十一年中國又將北

堂轉交法國付給本會是以法國以為兩次經手可以過問本會

奉中堂鈞諭祇知報稱未敢瞻顧想中堂明察秋毫當蒙鑒此衷

曲定必設法使本會各教士等享平靜之益決不致另起風波也

再側聞中堂現辦中西書院廣開風氣殊深欽佩此後如需泰西

一切有益學業本會教士中不乏明敏之材如荷錄用無不樂從

又據焚教士聲稱天津節署之東舊河樓一座中堂曾諭及有礙

觀瞻本會亦不願留此廢迹若一千八百七十年即同治元年我

中堂在津決不致有此事為今之計貴處整頓海軍軍容甚壯若

就其地建造兵丁醫養病院則事益美備既可化無用為有用變

診所為和祥已諭令該教士稟承訓示當可代為效力總之本會

深知

朝廷仁恩普被中堂慈惠及人辦事公平遠人感戴此後無論何

事固弗可商尙祈鑒察再肅鳴謝敬頌得祺

西九月十五日即中  
八月十八日巴黎斯

給法國使臣恭思當照會

為照會事照得本大臣前奉

朝廷諭旨派人赴羅馬教皇商議教務並京內北堂遷讓之事現

聆悉教皇既停派公使來華此事自無庸再議至於北堂移建一節雖經教皇已允惟稱應向貴國商明查現在中國欲將

宮禁地方開闢而非堂切近

園庭有礙擴充本大臣請煩貴大臣奏明貴國請將北堂遷讓現

在兩國和好日為中國所需甚盼允行因查咸豐十年條約第六

款各處教堂應照還交法國駐京大臣轉交該處奉教之人等語

應請貴大臣轉飭北堂主教遵照焚教士原訂條款將北堂遷讓

移建京城內西什庫所擇地方俾兩國友誼更昭親密貴大臣和

協邦交益顯明恭敬我

大皇帝之意實所欣盼為此照會貴大臣請煩查照見覆施行計

七日

法國使臣恭思當照覆

為照會事照得十月二十七日接准貴大臣文稱現在中國欲將

宮禁地方開闢而非堂切近

園庭有礙擴充請煩奏明貴國請將北堂遷讓等因本大臣刻即

將來文傳電至我國外務部矣因在我國於此件無不依照貴國

大皇帝之意辦理本大臣想此事我國並無阻滯遷讓之處本大

臣始終深切相助貴中堂奉

命之件有成且來文情語殷甚屬感激本大臣深悉如此照辦

以後我兩國日親鞏固和好愈敦皆我國及本大臣之寸衷默願

也須至照會者

十月三



海防經費報銷  
光緒二十一年十一月初四日

奏為北洋海防經費光緒七八年收支各款分造戶兵工三部清冊並開清單報銷仰祈

聖鑒事竊北洋海防川款前經總理衙門會同戶部奏明由督辦大臣咨報總理衙門戶部查核嗣於光緒九年八月准戶部咨應三部分辦飭據海防支應局司道將光緒元年起至六年底止收支各款月造三部銷冊並開清單奏咨復於十一年十二等年疊准三部行查均經依次查覆業准戶工兩部將各款准銷其歸兵部各款除已准銷外尚有未經核覆者惟七八兩年銷案勢難久待自應飭局接續造報茲據該局司道詳稱光緒七八兩年支款前於九年二月遵照新章先行列冊詳咨立案旋奉戶工部查覆遵即按款登覆又奉戶部將應銷各款及洋員支款分別駁查茲

按駁查各款內有前案已准開支毋庸再議者有業經補行奏明在案者有與前案情事相同者有應劃歸兵部核銷者均於造辦銷冊內逐款分晰聲敘此外戶部立案冊內原造閩廠墊給出洋監造鐵甲員弁匠徒薪水行裝銀七千三兩零兵部立案冊內原造閩廠墊給出洋監造鐵甲員弁匠徒船價電資並游擊劉步蟾等薪水船價及匯寄鐵甲船款估工駁力共銀一萬七千五百五兩零係應歸鐵甲船款內開支已如數提還北洋防費歸入船款月案造報又工部立案冊內原造山海關甯海城地方修築礮臺等工銀二萬九千一百三十四兩五錢已由天津釐金項下提還造入九年分釐金案內奉工部准銷在案以上三款均於造辦銷冊內分別剔除計光緒七八兩年分舊管項下原存銀一百五萬四千三百兩零又收回上案奉戶兵部剔除柴草礮費公費馬價

李文忠公奏稿 卷五八

等銀一千七十四兩零共存銀一百五萬五千三百七十五兩零新收項下各省關解到釐稅銀二百二十萬一千八百八十五兩零又各處解還墊款及軍火價銀七萬三千七百七十七兩零其收銀二百二十七萬三千二百六十三兩零開除項下應歸戶部核銷銀十八萬二千八百二十五兩零應歸兵部核銷銀五十二萬七千七百四十四兩零應歸工部核銷銀九十一萬九千六百六十九兩零其開除銀一百六十三萬一千七百七十六兩零應存銀一百六十九萬八千四百六十二兩零已接支九年以後用項循案造具三部分銷細冊收支四柱總冊開具款目清單詳請奏咨核銷前來臣查北洋籌辦海防造端宏大事屬創始一切支款誠如戶部前奏均無專例專案可循且多與洋人交涉實非他項軍需章程所可比擬然購一物製一器用一人必再三詳詢審察為必不可少者而

後定議其價值等項尤必諮訪比核務求節省且弁薪糧則視差事之繁簡為等差不使濫支糜費茲查造七八兩年各款仍係實用實銷並無浮冒除各冊分送三部外理合恭摺具陳並開簡明清單恭呈御覽伏乞  
皇太后  
皇上聖鑒謹  
奏



謹將北洋海防自光緒七年正月起到八年十二月底止收支款目繕列清單恭呈

御覽

舊管項下

一光緒六年底截存銀一百五萬四千三百兩八錢七分二釐七毫三絲一忽一微

一收回光緒元年至六年銷案內戶部刪除柴草及更正礮費共銀二百四十五兩二錢八分九釐二毫九絲四忽四微

一收回光緒元年至六年銷案內兵部刪除公費馬價共銀八百二十九兩六錢五分一釐一毫九絲五忽六微

以上共存銀一百五萬五千三百七十五兩八錢一分三釐二毫二絲一忽一微

新收項下

一收江西省釐金銀十五萬兩

一收浙江省釐金銀二十一萬兩

一收江蘇省釐金銀十四萬五千兩

一收湖北省釐金銀二十萬兩

一收浙海關洋稅局稅銀二十四萬三千四百八十八兩六錢三分二釐

一收江海關洋稅局稅銀六十四萬八千六百七十五兩八錢八分四釐八絲六忽五微

一收閩海關洋稅局稅銀二十二萬六千八百三十九兩三錢二分七釐一毫

一收粵海關洋稅局稅銀三十一萬八千五百四十八兩二錢三分

一收粵海關洋稅局稅銀三十一萬八千五百四十八兩二錢三分

分四釐六毫

一收山海關洋稅局稅銀五萬八千七百七十三兩八錢一分四釐二毫七絲二忽五微

一收河南省解還米墊用北洋防費銀四萬兩

一收由部領回扣存吉林軍火價內應還北洋防費購辦鉛丸皮紙價銀六千一百五兩八錢七分七釐五毫

一收河南省解還穀軍領用北洋防費購辦鉛丸皮紙價銀一千二百八十二兩三錢二分七釐五絲三忽

一收山東省解還墊發鎮中鎮邊兩蚊船經費銀一萬二千二百三十二兩六錢一分三釐

一收江海關撥肄業局用賸經費並什物變價應歸還動撥北洋防費原款銀一萬六百七十三兩一錢八分四毫八絲

一收長蘆運庫劃解奉省欠餉撥抵奉省應還北洋軍火價銀二千七百八十三兩三錢六分九釐

以上共收銀二百二十七萬三千二百六十三兩二錢五分九釐九絲二忽

開除薪糧及雜支項下

一隨辦海防前雲南巡撫潘鼎新公費銀二千三百六十兩馬步隊薪糧柴草銀九千四百八十九兩八錢七分六釐

一前船政大臣吳贊誠薪夫銀五百八十六兩六錢六分六釐八毫

一直隸提督李長樂小隊員弁薪糧並武毅軍礮費銀一萬六千四百七十九兩九錢三分一釐

一總兵葉志超所部礮費馬乾銀三千四百三十二兩六錢一分

一總兵葉志超所部礮費馬乾銀三千四百三十二兩六錢一分



五釐

一守備張曙德所部餉費馬乾銀一千一百七十九兩

一水師營務處道員許鈞身薪夫銀一千八十三兩三錢三分三釐

一水師同知羅豐祿薪夫銀一千八百七十三兩三錢三分三釐六毫

一水師緝獲官汪喬年薪水銀四百七十二兩

一督操礮船游擊劉步蟾薪水銀一千七百六兩六錢六分六釐

一礮船公所司事夫役薪費銀七百四十八兩八錢五分三釐七毫

一隨辦洋務知縣陸爾發薪夫銀五百四十一兩六錢六分六釐五毫

一鎗礮隊教習薪水銀一千七百兩三分二釐六毫

一登榮水師艇船薪糧公費銀一萬五千九百三十四兩六分六釐八毫

一辦水師營務洋員明亞薪水銀一萬二千兩

一水師學堂總教習洋員高文薪水川資銀一萬八百三十八兩七錢九分

一辦旅順口礮臺洋員漢納根薪水馬乾川資銀六千七百七十五兩

一總兵吳育仁所部餉費銀二百九十三兩九錢九分八釐六毫

一辦水師船塢並營務處道員馬建忠薪夫公費銀四千三百八十六兩六錢六分六釐八毫

一守備羅瑞祿薪夫銀一千一百三十三兩三錢三分三釐二毫

一辦水師學堂練船事宜道員吳仲翔薪夫銀一千八百二十兩

九錢九分九釐四毫

一製造局知府徐建寅薪水銀四百八十一兩六錢六分六釐五毫

一大沽水雷營官弁兵勇薪糧油燭柴草銀一萬九千一百八十一兩一錢八分一毫

一游歷電報等費銀八千五百四十四兩七錢三分五釐三毫

一大沽水雷學堂教習學生脩金養贍飯食銀九百六十四兩

一水陸各營洋號總教習洋員畢格理薪水川資銀一千五百七十四兩

一練軍營教習洋員瑞乃爾薪水銀四千八百兩

一出洋學武弁王得勝山澗回津川資銀四十一兩五分八釐四毫

一武弁巫炳修出洋川資薪水銀一千二百兩

一水師管輪兩學堂用費銀三萬一千四百七十七兩二錢

一水師統領提督丁汝昌薪夫辦工銀六千四百三兩三錢三分三釐三毫

一水師三毫隨帶文武員弁司事緝譯兵夫薪糧銀二千一百九十九兩三錢八分六釐五毫

一水師試用學生薪水銀一千九百九十九兩三分二釐

一挖海機器船配設管機器人等辛工銀一千八百五兩三錢六分六釐八毫

一洋員勒威薪水盤費銀一千二百六十六兩三錢四分三釐七毫

一魚雷輪艇兩號配設管駕人等薪糧紙張油燭銀一千六百九十兩一錢三分三釐二毫

一洋教習區世泰等二員薪俸伙食盤費等項銀三千五百七十三兩五錢九分八釐九毫三絲六忽



一監造水師練船洋員法樂薪飯銀一百二十七兩一錢三分三釐七毫

以上各款應歸戶部核銷

開除養船及運保費項下

一鎮北礮船薪糧公費藥資銀二萬三千六百七十五兩五錢六分五釐八毫

一鎮南礮船薪糧公費藥資銀二萬三千二百三十二兩一錢六分五釐八毫

一鎮東礮船薪糧公費藥資銀二萬三千六百七十五兩五錢六分五釐八毫

一鎮西礮船薪糧公費藥資銀二萬三千二百三十二兩一錢六分五釐八毫

一鎮中礮船薪糧公費藥資銀一萬七千二百九十四兩四錢六分五釐八毫

一鎮邊礮船薪糧公費藥資銀一萬六千九百六十七兩六錢六分五釐八毫

一超勇快船薪糧公費銀三萬九千七百七兩五錢六分六釐二毫

一場威快船薪糧公費銀四萬一千四百五兩七錢三分二釐六毫

一威遠練船薪糧公費銀四萬六千八百二十五兩九錢四分九釐六毫

一水師總查洋員琅威理薪俸房飯銀二千四百兩隨帶洋員愛斯德飯食銀二百三兩四錢一分四釐

一六鎮礮船總教習洋員葛雷森薪水銀三千六百三十六兩一分五釐一毫

一鎮北等四船教習洋員吉必勳薪水銀四千七百九十兩四錢四分

哥嘉薪水銀三千三百五十六兩三錢三分一釐李福薪水銀一千四百十三兩七錢二分七釐三毫

一鎮中等兩船教習洋員必第薪水川資銀四百九十兩七錢六分九釐八毫印都薪水川資銀四百九十兩七錢六分九釐八毫

一水雷輪艇管駕人等薪糧公費銀二千一百八兩七錢九分九釐七毫

一守雷下雷小輪船兩號管駕人等薪糧銀六千一百七十二兩四錢六分六釐二毫

一水師樂童口糧雜費銀九百六十二兩二錢六分六釐七毫

一鎮西礮船伙夫陳坦卹賞銀十五兩

一購買那登費鋼礮子彈運保等費銀一千一百八兩八錢四毫四絲四忽

一購買測遠表準遠鏡電報費銀三十六兩一錢

一購買英國馬的生確雷船運脚等費銀一百六十兩八錢七分七釐一毫七絲

一購買電報機器運保等費銀二十兩四錢一分六釐六毫五絲

一購買皮紙運脚銀十兩三錢二分七釐三毫三絲

一購買鐵齒輪水脚銀五兩四錢八分

一購買測量機器運脚銀五十九兩一錢七分九釐一毫

一購買鐵管水龍運脚銀五兩二錢四分八釐

一購買樂具運費銀二兩七分三釐四絲



一合攏魚雷艇兩號物料運費銀一百四十兩三錢  
 一運送礮位屆用德國批納士輪船前平價銀七千五百三兩三分六釐八毫三絲一忽  
 一德國批納士輪船運送軍火來津後平價銀八千四百八兩一錢三分三釐五毫  
 一遣撤軍官兵乘輪船赴鄂水腳銀八萬三千三百五兩五錢一分三釐七毫  
 一慶軍援護朝鮮輪船水腳並各項用款銀一萬五千九百七十兩四錢一分六釐一毫五絲九忽  
 一川洋接帶快砲船隻華洋員弁兵丁舵水人等薪糧船價沿途切川費銀十萬五千七百三十四兩六錢九分三釐八毫三絲一忽  
 一江海關墊給地亞士洋行由上海轉運外洋購到礮位鎗枝軍火等項水腳保險費銀九千一百八十九兩七錢四分二釐四毫一絲  
 一軍械所起卸裝運礮位軍火器械車船夫力銀三千五百五十九兩五錢五分三釐二毫九絲  
 一訂購外洋礮位軍火器械電報費銀一千三百八十四兩四錢二分五釐七毫  
 一購買電綫橡皮運腳等費銀一千五百九兩九釐九毫一絲  
 一定購克鹿卜七生脫半過山礮塞門德士驗運保險等費銀八千八百一十九兩二錢五分九釐九毫八絲七忽八微  
 以上各款應歸兵部核銷  
 開除采買及修製項下

一購買阿摩士莊廠新式快砲船兩隻我價銀二萬五千二百二十八兩三錢二分六毫  
 一定造快馬小輪船一隻價銀九千兩  
 一製造洋鎗佩帶工料銀一千九十一兩五錢五分四釐  
 一購買那登費鋼礮子彈價銀一萬八千九百九十一兩二錢一分四釐九毫四絲三忽  
 一代神機礮購買礮位車輛子彈鞍套等項先撥銀二萬兩  
 一購買英國馬的生砲雷礮價銀九百九十三兩三錢一釐六毫三絲  
 一購買青鉛鎗造鎗鉛丸及製造木箱等項工料價銀七千一百九十六兩七分五釐八毫八絲  
 一購買皮紙價銀二千九百五十七兩九錢六分七釐九絲  
 一購買二十四生脫礮位並各種子彈價銀五萬九千三百五十九兩三錢五分二釐  
 一購買毛瑟鎗子盒皮帶價銀一萬八千七百四十二兩四錢九分一釐七毫  
 一續購燐銅魚雷定價銀六萬一千三百八十八兩五錢三分  
 一定購克鹿卜七生脫半過山礮塞門德士價銀五萬六千八百一十六兩九錢六分一釐六毫七絲三忽二微  
 一購買毛瑟鎗子銅壳銅帽鎗子紙底燻底價銀一萬五千七百三十八兩七錢八分六釐二毫  
 一歷購各種鎗礮子彈並魚雷造子機器魚雷艇等項我價銀六萬四千三百九十五兩七錢九分三釐六毫九忽  
 一購買電綫生橡皮我價銀四千一百六十七兩七錢二分三釐



六毫六絲  
 一購買測遠表準遠鏡價銀三百四十五兩一錢五分  
 一購買電報機器價銀一百五十一兩八錢四分六釐一毫二絲  
 一購買紀限儀價銀五十三兩九錢三釐三毫一絲  
 一購辦魚雷橋埠價銀五千四百五十七兩二錢八分一釐  
 一購買鐵齒輪價銀一百十三兩五錢三分二釐七毫  
 一購買樂具價銀三百九十九兩八錢五分四釐六毫六絲  
 一購買測量機器價銀一千一百九十九兩三錢二分一釐九毫  
 一購買鐵管水龍價銀四百六兩  
 一北洋水師各船艇燒用煤斤價銀三萬八千五百三十九兩四錢一分七毫四絲  
 錢六分四釐六毫  
 一挖海機器船購用繩索羊絨牛油夫工煤炸等項價銀二千七百五十六兩三錢二分  
 一建築旅順口黃金山頂礮臺并築壩開井修路建屋等工銀十五萬五千六百六十八兩八錢三分六釐二毫  
 一建造大沽修船木陽及做工房屋圍牆等項我領經費並購買機器價銀七萬九千一百二十七兩六錢七分五釐九毫  
 一建造水師學堂我領公費銀一萬二千三百四十四兩六錢七釐三毫六絲九忽  
 一超勇等六船製配物件及領用物料並超揚威遠鎮中鎮邊等船製辦各項號衣皮衣價銀一萬一千八百二十五兩九錢二分八釐

一鎮中等兩船製配物件及領用物料價銀四千一百七兩三錢二分三釐  
 一製造黃龍旗及各國旗幟工料銀七百二兩七錢四分三釐二絲  
 一製造大沽水雷營弁兵勇丁號衣帽靴等項價銀一千四百三十九兩五錢四分一釐五毫  
 一撥行營製造局仿造吐哨士得鎗子及格林礮子彈經費銀四萬六千三百八十八兩六錢三分三釐六毫  
 一刊刷毛瑟兵鎗圖說工料銀一百三十七兩一錢二分五釐六毫五絲六忽  
 一製造暗輪包銅皮小輪船二隻我發工料銀九千一百八十六兩九分七釐八毫  
 一製給派駐旅順口親兵皮襖工料銀七十兩四錢五分三釐四毫四絲  
 一製造頒賞各洋員寶星工料銀一百四十七兩五錢七分六釐八毫  
 一合攏魚雷艇兩號工料銀二千六百九十七兩三錢七分二釐  
 以上各款應歸工部核銷  
 以上共開除銀一百六十三萬一千七百七十六兩八錢一分九釐六毫八絲九忽  
 實在項下  
 一應存銀一百六十九萬八千四百六十二兩二錢五分二釐六



三絲四忽一微已接支九年以後用項月行開報

奏稿五十八

三

營口礮臺工程片 光緒十二年十一月初四日

再營口為奉天沿海緊要門戶前因口岸甚屬空虛海防毫無憑藉必須擇要修築礮臺以資扼守所需經費即就山海關常稅加增盈餘按年截留應用經臣奏奉

諭旨允准欽遵在案當由升任山海關道續昌勘定東岸第二道標桿處所先行攔築土壩培墊壘道以作底盤旋即購備料物雇募匠夫陸續興造計修築礮城一道長二百二十六丈二尺大小礮臺五座礮房八間兵房連房二百四十六間官廳五間廂房十間營官住房十三間軍械庫十間大營門一座角門二座照壁一座挑挖護城濠引濠各一道護城二處濠長一千六百十三丈二尺土圩一道長四百九丈八尺開門一座木吊橋三座井平墊地面長一千二百丈土山一道長七百八十八丈於光緒七年八

奏稿五十八

元

月二十五日動工至十二年七月初六日一律修竣據報升任關道續昌經營最久用銀十萬五千五百餘兩接署關道博多宏武奎訓任內用銀三萬三百餘兩現任關道廣蔭任內用銀二萬六千餘兩統共實用庫平銀十五萬六千五百兩其減平銀兩已遵例扣除經臣派委提督吳殿元前往驗收工堅料實丈尺開數相符並經將軍慶裕查看亦稱一律堅實可資守禦查此項工程因營口濱臨海灘土鬆水急非排釘樁木加以三合灰土層層夯築不能經久且係仿照洋式與內地工程不同該道以無案可循因依臨榆縣做法例價核實支給至於常年歲修應俟籌定款項再行辦理據該關道廣蔭造具細數清冊繪圖取結詳請奏咨聲明尚存地營工程銷冊月行造齊送咨等情前來臣覆核並無浮濫除清冊圖結咨送工部外理合附片具陳伏乞



聖鑒敕部核銷謹奏

停引展限復額摺 光緒十二年十一月初四日

奏為應綱各岸帶銷原停引日實難復額請照原案推展五年以恤商艱而保現課恭摺仰祈

聖鑒事竊照長蘆所屬直豫兩省引岸前於道光二十四年停引十萬道嗣後歷經

奏准推展五年光緒九年部議僅展三年至十二年底限滿經臣

飭司預籌復額事宜旋據鹽運使李邦楨詳稱蘆課關緊餉需現

值時艱帑絀但能加增一引即多一分入款斷不敢稍涉因循無

如直豫各岸連遭災歉居民流徙銷數益滯且額設引日本多除

提繳減停外尚有現行引六十六萬餘道從前併引加斤鹽包節

次增重道光二十八年清查案內每引又加鹽一百五十斤其應

交課款亦自一兩一二錢遞增至二兩數錢於是商累日甚雖疊

經運司竭力整頓查禁夾帶偷漏飭各州縣認真緝私嚴辦梟匪

並由臣派撥練軍分駐協捕但民間日食有定餘鹽無處融銷是

以光緒十年僅出庫引六十萬六千餘道十一年僅出庫引六十

一萬七千餘道本年秋關將竣僅出庫引五十七萬七千餘道均

未敷現行六十六萬餘道之數其出庫之引亦未能一律銷竣現

查庫存歷年積引至六十七萬三千餘道舊引既難疏通新引無

從增益且各商每屆須包賠未出庫積引之課今年又大水為災

元氣斷難驟復若遽議復額再令包賠十萬道課帑商力必更難

支勢將參懸相繼無裨實事有礙大局據綱商楊俊元等遞情稟

懇推展該司詳加體察確係實情若僅展三年為期太迫請照原

案再行推展五年俟限滿察看核辦等情具詳請奏前來臣查蘆

綱現行引六十六萬餘道經設法疏銷每年仍積滯數萬道並

奏稿五十八

完



未能如數領運其勢實難再加然核計鹽包斤數及交納課幣銀  
數則較原額有增無減於公家尚無所損頻年連遭災歉今年又  
被大水銷數益滯商力極艱該司李邦相謂議復額無裨實事  
有礙大局確係實情相應仰懇  
天恩俯准將原停引十萬道自光緒十三年起仍照原案推展五  
年以恤商艱而保現課仍督飭運司認真設法整頓冀積引逐漸  
疏通理合恭摺具陳伏乞

皇太后  
皇上聖鑒訓示謹  
奏

奏稿五十八

三

嚴信厚郭澍滋獎敘片 光緒十一年十一月初四日

再前因豫省行銷鹽之禹州等十六州縣整頓已著成效  
請將出力委員候選知府嚴信厚俟得缺後以道員補用提舉銜  
東河候補通判郭澍滋加四品頂戴奉  
旨著照所請欽遵在案旋准吏部咨開據戶部檢查歷年銷鹽數  
目不甚懸殊但光緒四年以前查無嚴信厚細運之據至郭澍滋  
冊造無名光緒九年奏定嚴核保舉章程凡地方應辦諸務不准  
請獎自應毋庸給獎等因茲據長蘆鹽運使李邦相詳稱禹州等  
十六州縣引岸自參懸後招商無人始創辦官運初委河南候補  
道邵增試辦未幾該道病故即委嚴信厚接辦事屬創始是以光  
緒四年以前未將銜名報部郭澍滋係幫同嚴信厚辦理故冊內  
未列其名然皆實在任事之員並無冒濫其接辦時正值私硝徧  
地歲荒民飢銷路奇滯幾於片引不售旋據廣東資本設法招徠  
嚴緝私梟力疏官引歷十餘年如一日細運至二十萬引之多使  
積久懸岸逐漸規復有裨課食不少既經戶部查明運銷鹽數相  
符可見成效已著未便沒其勤勞定例各州縣一官能於奏銷前  
銷完一年引課准予議敘又川省開辦官運章程如承辦二年有  
效即奏請獎敘會將丁戊己庚四綱並接辦辛壬兩綱出力各員  
分次奏准給獎在案今該員等督辦懸岸除認運七處外已招集  
商人萬盛新等將禹州等九州縣包額認辦引課業經全完較一  
州縣全完一年引課者其勞績實過之而自同治年間試辦迄今  
始將該二員奏請獎敘亦較川省官運二年一獎年分爲久銷數  
爲多該員等以候選候補人員督辦豫省懸岸既無地方之責亦  
非應辦之事竟能力任其難經理得法殊屬異常奮勉現仍委令

奏稿五十八

三



督運督銷若不准獎敘恐無以勸將來且該員等勞績在光緒九年部定嚴核保舉新章以前核與川省接辦辛壬兩綱勞績在新章以前准獎成案相符所請階銜亦未敢優異請覆奏前來臣查核無異仰懇天恩准將該二員仍照原保給獎以示鼓勵理合附片具陳伏乞聖鑒訓示謹奏

奏稿五十八

三

豫片加價免增捐 光緒十二年十一月初四日  
奏為豫岸蘆商僅能照案歲繳榮工部款銀五萬兩勢難責令再增恭摺仰祈

聖鑒事竊前河南撫臣鹿傳霖奏請將豫岸蘆鹽加價每年原繳五萬兩者飭商繳納八萬兩以五萬仍補榮工部墊之款以三萬作為豫省裕餉之款臣以兩力艱窘不能於五萬兩外再增若必多繳三萬兩祇有暫加耗鹽每包二十斤以資津貼旋准戶部覆稱豫岸蘆鹽加價當時原係認繳銀八萬兩前以歲歉商疲減為五萬兩係一時權宜之計今令交八萬兩僅符當年原認之數並非額外苛求所請每包加耗二十斤無庸置議該商仍前推諉應由豫省設卡抽收等因當經行司轉飭遵照並節次催辦據長蘆鹽運使李邦楨詳據南引商人潤代興等稟稱豫岸蘆鹽加價

奏稿五十八

三

本為河防兵餉而設同治二年建議之初原請抽收包釐戶部軫恤離綱豫防流弊議照山西河東免釐成案每年撥解銀二萬兩同治五年以捻匪肆擾防餉不敷始變而為加價之請前河南撫臣李鶴年原奏有實出不得已之苦心非樂為聚斂以與商民爭利俟軍務平靖即行停止等語部議並有河南食四省之鹽非皆蘆鹽口岸勞處鹽價輕減更有浸灌充斥之虞不可不防等語是加價本非河南所樂為而於蘆綱有礙亦早邀戶部洞鑒嗣經商等以課本過重綱情疲累加價以後梟販益多官鹽更滯疊赴戶部都察院呈請停免加價均未邀准而豫省所定章程於龍王廟道口兩處委員稽查留難既妨運務復由行銷蘆鹽之五十二州縣按月飭查店帳分委催收且須領照銷照旬報月報層折甚多徒滋煩擾糜費不得已於同治七年呈請撫臣李鶴年每年集總



報效銀八萬兩將各廠委員裁撤其時若不認繳八萬兩則不允  
撤廠不撤廠則擾累不休商等實傷處此亦不容顧及日後之難  
繳也後因力不能支年久拖欠滿擬軍務平靖照原議停止又奉  
文改爲彌補河南榮工部墊之款經前督臣曾國藩與臣察看豫  
岸蘆商幾不自保兩次奏停戶部議令兩省會商將榮工加價或  
按斤酌減徵收或別籌專款撥補蓋深知商情艱窘當時若兩省  
籌出月款以補榮工經費早將加價交款免去矣同治十年撫臣  
李鶴年仍欲稽查收復奉部議此時引滯商疲循舊加價能否  
照數徵完不致有名無實應仍由臣體察情形會同妥籌辦法方  
可行之久遠並謂帑項未裕難務尤艱凡所以保課恤商歸於盡  
善者全在督撫和衷協濟庶兩有裨益不致再啟紛更等因商等  
當以兵燹之後災歉頻仍生鹽短絀價昂成本已增一倍南引運

奏稿五十八

路千餘里河道淺阻數易舟車脚價更重雖云加價於民其實民  
間避貴食賤並不能照加仍須由商包繳每年斷難繳至八萬兩  
請減爲四萬兩經臣飭令歲繳五萬兩咨商前河南撫臣錢鼎銘  
飭據該省藩司隨道會議請就地稽收既有查催之繁又未能立  
見鉅款由長蘆按引攤收事甚簡便遂於同治十一年定議會奏  
並經戶部覆准在案此榮工加價核定五萬兩始末之實情而部  
議既有兩省會籌辦法保課恤商須歸盡善不致再啟紛更之語  
可知非一時權宜之計也至豫鹽每包加耗二十斤實緣例定加  
耗爲數本少長途盤剝傷耗過多每包約耗二三十斤至四十斤  
是以同治十三年奏准加耗二十斤尚不足抵其虧折迨後奉部  
改爲十斤前因加耗限滿商等恪遵部議未敢再行瀆請祇以河  
南於榮工五萬兩外又令添解三萬兩不得不仍請加耗以資津

貼非敢妄生希冀今者加耗之請既屬難行惟有仍照案每年  
交銀五萬兩近年應交正課奉嚴飭整頓從前完及八分者現  
須完至九分餘其歷屆勒限課款每年亦多完銀一二萬兩正課  
既欲其多交而額外交款又責令增益商力幾何能不顧此失彼  
與其將來參懸相繼無裨庫儲莫如及早據實陳明免貽後患況  
此項加價爲彌補榮工經費無論每年交項多寡總以完款爲斷  
如果商等力能多繳甚願早清積累免受追呼所以仍懇按五萬  
兩者不過目下喘息稍舒實非意圖取巧一俟部款歸清即請將  
加價停止商等前會聯名赴戶部懇懇代奏奉傳諭仍應由直奏  
咨辦理爲此公懇轉詳以維大局該司李邦楨確查所稟皆係實  
情現值各商疲累之際若再強以所難勢必參懸相繼正課虧缺  
請仍每年交銀五萬兩清年款不准絲毫拖欠將來榮工部款

奏稿五十八

歸完應否將此項加價停止再行察看核辦等情具詳請奏前來  
臣查賣鹽加價於民必有官不敵私之弊商人恐私鹽充斥且冀  
及早收回成本是以疊請將加價及交款停止今加價既難停止  
又強令加增必致滯銷擱本無利可圖從前尚有耗鹽貼補今則  
耗鹽不加每年仍交銀五萬兩已甚竭蹶若再責其增交三萬兩  
商力實不能支誠慮參懸相繼正課虧缺至欲豫省設卡抽收同  
治初年已試行有弊留難索擾必不能免不過徒苛累商民亦未  
必即得五萬巨款既據眾商懇誠懇懇並由運司查明屬實事關  
蘆綱大局庫款與商情必須兼顧誠如前次部議未便再啟紛更  
相應仰懇  
天恩俯念豫岸蘆商殷實無多大半皆係疲累又值災歉煩仍情  
形艱窘准照同治十一年會奏定案每年仍繳榮工部款銀五萬



兩免再增交以期保全課運理合恭摺具陳伏乞

皇太后

皇上聖鑒訓示謹

奏

奏稿五十八

三

機器局報銷摺 光緒十二年十一月二十二日

奏為天津機器局光緒十年分動用經費各款遵照新章造冊報銷恭摺仰祈

聖鑒事竊查天津機器局經費奏明動撥津海東河兩關四成洋稅暨由戶部月撥邊防餉銀一萬兩截至光緒九年分止業將支銷款目遵照部定新章造冊奏報經部核覆准銷並將十年分添購機器等款分別咨部立案其九年分籌備海防已經動用未結銀兩查照部議劃分年限流歸十年分造報並經奏明在案茲據該局司道沈保靖等督同承辦局員將十年應行造銷之冊分晰開報計上屆存銀九萬七千一百六十九兩零本屆連閏十三箇月共收洋稅部餉銀三十六萬九千兩各省撥還銀二萬九千六十七兩零共用銀四十五萬四千四百六十八兩零實存銀四萬

奏稿五十八

三

七百六十八兩零其開動用各款各冊造銷計全案收支總數及員弁司事工匠夫役人等薪工銀兩為第一冊購辦器料續建工程及核付保險運腳等項銀兩為第二冊收支物料分項造報用存物料作為十一年分舊管為第三冊製成軍火撥發各項為第四冊外撥各船薪糧物料及行營製造局用料為第五冊神機營撥用器料前以未能截數議明自習藝官兵回京後彙總造報為第六冊其製成軍火一項歷屆造冊呈送總理各國事務衙門備查茲仍循舊造報蓋十年分值法兵構燬屢次聲言北犯非洋海口林立逐處戒嚴撥用軍火繁鉅其各省咨撥者亦較往年多至數倍不得不倍數趕造並添購大批物料如銅鐵鋼鉛漆油煤炭木植等類俾資接濟自七月開閩省馬尾開仗催造調撥益形嚴緊各廠皆添做夜工冬令封河以前須預購儲各種外洋物



料以免缺之且有九年分流歸造報之項其所成機器廠進東之  
新瀛房一座進南水雷鍋爐廠一座皆流歸十年分造報是以用  
款加增凡遇軍務緊急之年用數必更加多歷經各部有案至製  
造各項器物皆仿洋式難以例價相繼循照歷屆章程實用實銷  
並無絲毫浮冒詳請具奏核銷前來臣查部議各省機器局造冊  
報銷無非實事求是互相考校現查該局所呈各冊臣覆加確核  
委係核實動支並無虛飾北洋海防關係重要疊奉  
諭旨

寄諭整頓擴充歷久不懈並創辦水師籌集巨款續添船廠認真  
練習力求精進等因是軍火取用必多其外省各路請撥者統計  
還價無幾皆由津局竭力應付今戶部已奏請將月領部款停止  
而一切製造僅指津東兩關四成洋稅且值稅收不旺局款短絀

甚鉅殊覺力難為繼容再督飭局員籌議核辦除將清冊分送總  
理衙門並戶兵工三部查照核銷外所有天津機器局光緒十年  
分動用經費造冊報銷緣由理合恭摺具陳伏乞  
皇太后  
皇上聖鑒謹  
奏

奏

藩庫勻撥銀價片 光緒十二年十一月二十日

再前因廣東撥給北洋毛瑟鎗應還部墊價銀七萬一千七百餘  
兩戶部於直隸應領部庫練軍月餉內扣抵以軍食勢難短缺  
不得已飭藩庫於地丁項下照數撥交練餉局散放即由藩庫作  
正開銷鎗價奏明在案旋准戶部咨開前項鎗價應仍由練餉內  
扣抵無庸動撥地丁且練餉存數尚不下四十餘萬兩即除去鎗  
價七萬一千七百餘兩亦不致有誤軍食等因當經轉飭練餉局  
並藩司核議去後茲據該局詳稱練餉局每月收支各款專恃  
部餉及江海關協餉部餉蒙按月撥足而江海關協餉積欠兩  
年有餘數至七十餘萬兩來源枯竭岌岌難支部議謂練餉報銷  
每屆存銀不下四十餘萬兩係就從前存數而言近已陸續動撥  
所存者不敷兩月放餉之用是以前項鎗價戶部既於練軍應領  
月餉內扣抵祇可在本省設法於藩庫通融勻濟從前局庫稍有  
盈餘凡藩庫應撥河工賑撫要款往往於練餉內過注誠以藩局  
同屬地方公款但能酌盈劑虛曷敢稍分畛域今因蘇餉欠解過  
多局庫支絀已詳請停撥工賑即練軍待用洋鎗礮子彈各件亦  
暫行停購蓋練軍為  
畿輔防衛之師餉項實軍士命脈斷不能一日缺乏也夫工賑要  
款猶請停撥則存款之不足可知練軍待用鎗礮尚須停購則前  
項鎗價之難籌可知藩庫雖亦拮据而該關計口授食要需不得  
不移緩就急暫行勉力兼顧前已照數撥支各軍月餉應請仍照  
原奏由司作正開銷毋庸再由練餉局撥還藩庫等情具詳前來  
臣查該司局所詳係屬實情此就本省各庫通融勻撥於款項並  
無糶轉更與月請他省協濟不同自應仍照原奏辦理所有前由



奏 藩庫勻撥餉銀無庸再山練餉撥還緣山理合附片具陳伏乞 聖鑒敕部查照謹

奏稿五十八

聖

海防用款清單 光緒十二年十二月初三日  
奏為光緒十年北洋海防用款應行立案者先開簡明清單奏報 隨後造冊請銷恭摺仰祈

聖鑒事竊查光緒元年六月總理各國事務衙門會同戶部議撥 南非洋海防經費奏明由督辦大臣將用款數目咨報總理衙門 及戶部查核原以籌辦海防事屬創始一切用款皆無例案可循 亦非他項軍需可比是以僅令將用款數目咨報嗣於八年十一 月戶部議奏各省購置輪船機器外洋鎗礮電綫等件既無定例 可循部中無憑稽核其添購各項經費若干雖不能限以定數亦 當立有範圍事前奏明報部立案事後方准核銷並定戶兵工三 部分銷章程當以立案之意必部中無案者始行奏咨以備核銷 時有所稽考其曾經報部有案及常年照章支用各款毋庸再行

奏稿五十八

聖

立案至立案與報銷辦法不同報銷須將用款逐項詳細開列立 案則祇須簡明總數北洋海防取法泰西諸國凡購一物製一器 必先訪各國新式詳細審察方始定議其價值務求核實節省所 用員弁人等則幾經遴選試驗以期人與事宜薪糧工料等項視 其才質高下物用精麤然後酌核定惟頭緒太多鉤稽匪易擬 每屆一年將應行立案各款彙開簡明清單奏咨一次庶辦理可 期簡易而稽核亦有據依仍於部章立有範圍之意照合前已奏 明在案所有光緒元年至六年用款現甫奉部准銷七八兩用 款亦經造冊奏咨核銷並已將九年分用款立案茲查十年自正 月起至十二月底止經支北洋海防經費除舊有各船艇原支薪 糧煤斤水手號衣旗幟水師學堂行營製造局常年經費華洋文 武員弁兵丁水雷營弁勇人等薪餉糧乾暨一切照章支用款項







旅順電綫片 光緒三十二年十二月初三日

再前因大沽北塘至山海關直達奉天之營口旅順俱係北洋沿海扼要之區水陸各軍分駐防守距津寫遠非設立電綫無以速調度而赴戎機惟陸路二千餘里需費甚鉅先將北塘至山海關一帶電綫開辦並接做蘆臺樂亭昌黎各防營支綫嗣因營口旅順口分駐各軍築壘扼守將領文報動逾旬月恐誤事機營經理衙門電催設綫以通軍報並欽奉諭旨速辦等因復設法籌款由山海關接做至旅順口其間錦州營口金州等處防營消息亦即靈通業於光緒三十年四月八月奏明在案惟電工告成之後各處測量電氣管值電報編譯電碼分送電信以及按段巡修工匠均須經理得人尤賴委員司事不分晝夜認真督率方免貽誤是以在天津府城設立官電總局專司稽查並在紫竹林大沽北塘小站蘆臺昌黎樂亭永平山海關及奉天之錦州營口金州旅順口凡綫路所經者擇要設立分局視事務之繁簡地段之長短將委員司事並測量值報編譯各生暨巡綫工匠送報夫役辛工油燭紙張房租等項酌定數目核實開支計自天津至旅順口總局一處分局報房棧房十四處並一路巡綫各費在內每月共應支經費銀一千四百六十七兩自光緒三十年十二月分起仍在北洋海防經費項下給領此外尚有歲修及隨時添製物件並需用川資一切均難預定不在月支經費之內自應隨時撥節核實動支彙案造報前准海軍衙門行查北洋支用款項業飭海防支應局將此項月支經費彙冊咨明除總分各局員名薪餉月支經費各數開具詳細清單咨海軍衙門總理衙門戶部查照嗣後如有增減再行咨報外理合附片陳

明伏乞 聖鑒敕部立案謹 奏

奏稿五十八



蠶池教堂獎敘片 光緒十二年十二月初三日

再蠶池口教堂遷移一案欽奉十一月初八日

上諭其餘出力之英商必克等著李鴻章查明奏請獎勵等因欽此適臣奏派原訂合同之津海關稅務司德瑞琳赴京偕同教士樊國樑等踏勘西什庫地方稟商總理衙門申畫界址交付地基大致均已妥洽該稅司回津後復稟稱一年以來隨同辦理此事之中外各員竭誠贊畫經費經營俾二十餘年屢議未成之件幸得就範非尋常洋務交涉勞勩可比開具清單懇懇優獎前來查有候選道伍廷芳四品銜儘先選用直隸州知州胡藻五品銜江蘇試用縣丞陳佩璋縣丞銜陳保泰監生薛鑑清均幫同德瑞琳敦約翰等出謀發慮動合機宜伍廷芳擬請賞給二品銜胡藻擬請以知府儘先選用陳佩璋擬請以知縣仍

奏稿五十八

電

留原省補用陳保泰擬請以縣丞儘先選用薛鑑清擬請以巡檢儘先選用此係異常勞績可否出自

特恩俯准敕部註冊施行至英商必克在京創議派人赴羅馬商辦輸誠效命擬請

賞給三等第三寶星以示激勸所有遵查請獎緣由理合附片具

陳伏乞

聖鑒訓示謹

奏

淮軍軍需報銷摺 光緒十二年十二月十六日

奏為光緒十一年分淮軍收支款目列為第十四案造冊報銷摺

單恭摺仰祈

聖鑒事竊照淮軍收支款項業經截至光緒十年十二月底止列

為第十三案報銷於十一年十二月十三日具奏奉

旨該部知道單併發欽此並經造冊送部接准部覆按冊核銷在

案伏查十一年分淮軍分駐直隸沿海各口要區並奉天旅順口

其原部馬步水師四十營又先駐朝鮮經調紫旅順口之親慶

六營月編護軍副營一營又因海防喫緊十年分遣

旨添募津勝盛仁共衛新軍十九營十一年歲造酌留並護運餉

械弁勇統歸淮軍案內造冊彙總請銷今自十一年正月截至

是年十二月底止列為淮軍第十四案所有營哨官弁員名勇夫

奏稿五十八

電

開收總數征防處所已造冊分寄軍機處暨戶兵工部備查又將

支給正雜款項裁留數目遵照新章每三箇月開報一次咨送各

部查核其馬步水師各營並隨營辦事支應等差文武官弁親兵

勇夫薪費口糧倒餉馬匹柴薪車價駝騾喂養郵賞水陸轉運價

腳夫工采製軍裝器械油船船隻經費正雜各款均循前案楚軍

營制與

奏定章程准銷例案分別截清起止概按湘平折實庫平接續造

報飭據淮軍報銷局司道逐款清查核計舊管銀一百一萬二

千四百餘兩新收銀二百九十五萬四千三百餘兩除登除及附

銷外開除正雜各款遵照部議酌定軍需報銷章程各歸各部核

銷計應歸戶部核銷銀二百三十二萬九千三百九十二兩九錢

有奇應歸兵部核銷銀六萬九百一十二兩四錢有奇應歸工部



核銷銀七萬八千二百六十八兩八錢有奇統共請銷銀二百四十六萬八千五百七十六兩二錢有奇應存銀一百八萬三千九百六十八兩八錢有奇已接支十二年正月准軍馬步水師營哨正雜餉項並購製軍火器械工價預儲軍米等用歸於後案舊管項下滾接造報等情具詳請

奏前來臣查准軍分駐直隸津沽至山海關各海口並調親慶護軍等營分紮奉天旅順口東西兩岸均已修築礮臺晝夜駐守仿照西法練習後膛礮

畿輔沿海千餘里根本重地稍壯聲威並備朝鮮有事援應之助應屆報銷案內截存銀兩皆係竭力設法節縮並將月餉酌量緩欠現計欠餉至一百六十餘萬兩若以截存銀兩抵補尚多不敷特以近畿海防關繫重大軍情緩急無定不得不稍留餘地以備

奏稿五十八

覽

急需各省應解准餉逐漸減少存款已逐漸動放惟有隨時諄催籌解免遇事束手所有造報光緒十一年正雜款項均係循照應辦成案節支發實用實銷並無絲毫浮冒除將收支各款分造細冊咨送各部核銷並飭將以後用款接續清釐造報外理合專摺具陳並繕簡明清單恭呈

御覽伏乞

皇太后

皇上聖鑒謹

奏

軍需交涉洋務片

光緒十二年十二月十六日

再准軍各營洋鎗礮隊教習人等辛工礮費輪船薪糧並購買外洋軍火價值運解礮火輪船水腳及天津行營機器製造局委員人等薪糧公費工匠食料物購價等項多與洋人交涉均屬無例可循至操練後膛洋礮拉礮車馬喂養夫工係照

奏明章程同例補馬匹例價分別核實支給業將截至光緒十年十二月底止用款附片

奏銷在案此次造報光緒十一年正月起截至是年十二月底止第十四案內前項各款遵照新章將增裁支用數目彙入季報清冊先後咨部茲據該司道等按款復加查核係照定章接續支給並奉文飭發均無浮冒遵飭各歸各部核銷計應歸戶部核銷教習人等薪糧公費工匠拉礮駛連車馬喂養等銀十萬九千六百

奏稿五十八

辛

四十兩八錢有奇應歸兵部核銷輪船薪糧夫工船價運腳保險費倒補馬價等銀二萬八千二百八十三兩七錢有奇應歸工部核銷油飾小修礮費購製外洋軍火料物價值等銀九萬二千六百二十六兩四錢有奇其計請銷銀二十三萬五千五百五十一兩有奇照案分晰月造支銷細冊詳請附

奏前來臣查前項各營洋鎗礮隊教習通事工匠人等辛工購買物料洋軍火價值運腳各款多與洋人交涉無例可循仍應查照應屆成案據實請銷除將細冊咨送總理衙門戶兵工部核銷外伏乞

聖鑒謹附片具

奏



淮軍水師報銷片 光緒十二年十二月十六日

再水師營哨釘造修整各船用款自光緒九年起改歸淮軍餉內  
動撥造報前經臣分別酌定修造年限經費數目奏明在案嗣准  
工部咨令前項用款專案造報當經轉行遵照並將光緒十一年  
淮軍案內屆修水師親兵中營師船三十二號按照奏定銀數飭  
給修費先行列入季冊報部茲據淮軍報銷局司道將用過前項  
經費折庫平銀二千五百八兩九錢有奇詳請具  
奏前來臣覆核無異除將送到清冊分咨戶工部查照核銷外伏

乞  
聖鑒謹附片具  
奏

奏稿五十八

至

冬賑銀米數目片 光緒十二年十二月十六日

再本屆災案前由直撥給順屬賑銀三萬兩又先撥通州潮白河  
工撫銀四萬三千六百兩武清縣急撫米三千五百石棉衣三千  
件文安縣冬撫銀四千兩武清寶坻兩縣工撫米一千石銀二百  
六十兩京廣仁堂棉衣一千件其直屬急撫項下撥給安州銀四  
千兩高陽縣銀三百兩獻縣銀一千兩盧龍縣銀二千兩米二百  
石冬賑項下撥給安州銀六千兩米六千石棉衣二千五百件高  
陽縣銀三千兩棉衣五百件雄縣銀四千兩米四千石棉衣一千  
件清苑縣銀二千兩工撫米五百石棉衣三千九百件蠡縣銀一  
千五百兩工撫銀五千兩安平縣銀二千兩深澤縣銀七百兩容  
城縣銀三百兩天津縣米八千石棉衣四千件靜海縣米三千五  
百石銀五百兩棉衣二千件又捐款銀六百六十兩青縣銀一千  
五百兩滄州米一千石棉衣二千件鹽山縣米一千石河間縣米  
四千石獻縣銀三千兩任邱縣銀二千兩吳橋縣銀六百兩遷安  
縣米三千五百石盧龍縣銀一萬五百兩棉衣六千件灤州銀一  
萬五千三百兩津錢二千六百六十六串零昌黎縣銀一千兩樂  
亭縣銀一千五百兩豐潤縣銀四千兩棉衣三千件玉田縣米五  
千三百五十七石保定省城棉衣八千件又省城米廠采買米石  
及經費銀一萬一百兩零天津粥廠采買米石銀一萬六千九百  
二兩賑局置辦棉衣褲銀一萬三千三百四十兩津錢三百十五  
串修建各處粥廠等項銀二千五百兩津錢一萬八千一百六十  
六串零武清縣北運河工撫銀三千七百五十兩河間縣牙河  
工撫銀三千九百九十六兩零交河縣南運河工撫銀三百二十  
兩零天津縣霍家營工撫津錢八百四十二串零銀二百六十一

奏稿五十八

至



兩零天津武清鳳河工撫洋錢三千二百四十二串零銀三百兩  
米八百石津郡粥廠棉衣一萬四千件又道員金福曾浙紳施則  
敬分赴寶坻等處放賑銀三萬七千兩棉衣五千件以上共發銀  
二十三萬八千六百九十兩零洋錢二萬五千二百三十三串零  
米四萬二千三百五十七石棉衣五萬五千九百件係截至十一  
月底止所有發過各屬急撫冬賑工撫銀米錢衣數目理合附片

陳明伏乞  
聖鑒謹  
奏

奏稿五十八

蓋

李文忠公奏稿卷五十八

李文忠公奏稿

卷之五十九目錄

息借德商銀款摺 光緒十三年正月初五日

籌還洋款本息片 光緒十三年正月初五日

奉天米豆改雇官輪摺 光緒十三年正月二十一日

工賑收支彙報摺 光緒十三年正月二十一日

電報津貼學堂用款摺 光緒十三年二月初九日

奏留聯芳片 光緒十三年三月二十三日

周馥總理北洋營務片 光緒十三年三月二十六日

永定河秋後察辦摺 光緒十三年三月二十六日

威海大連灣籌撥防款片 光緒十三年三月二十六日

洋藥稅釐撥還洋息摺 光緒十三年四月初七日

輪船修費請免追繳片 光緒十三年四月初七日

開墾稻田緩議增租片 光緒十三年四月初七日

唐定奎請卹摺 光緒十三年四月初七日

中法鑄錢運京摺 光緒十三年四月十二日

請開淄川鉛礦片 光緒十三年四月十二日

驗收吳大澂所購礮彈片 光緒十三年四月十二日

宋軍遺費仍請准銷摺 光緒十三年四月二十日

請賞德員寶星片 光緒十三年四月二十日

匪徒比照重例摺 光緒十三年四月二十日

黑龍江電綫籌款片 光緒十三年四月三十日

巡船價銀分期改撥摺 光緒十三年四月三十日



桐城吳汝倫編錄

息借德商銀款摺

光緒十三年正月初五日

奏為借定銀款以濟工程要需恭摺仰祈

聖鑒事竊前准海軍衙門咨開十二月初十日醇親王面奏現由北洋大臣籌措銀八十萬兩須備明春分放工程處經費此項銀兩請由閩海關按年解工程處之十萬兩改解北洋歸款等因奉諭旨依議欽此伏查上年十一月奉醇親王面商以工費支絀擬借銀款即作為處會辦海軍需用臣遵即密飭署長蘆運使本任津海關道周馥署津海關道劉汝翼與在津各銀行妥商辦理嗣以英商匯豐麗如法商新盛各銀行或息銀較多還本太速或須照磅價並索勞金又令該道等逐細磋商擇便商借該道等查

奏稿五十九

有德國華泰銀行可以借款現設天津之德國禮和行向代辦泰辦事遂經道員伍廷芳向該行代理人連納商通納情願借電華泰借款旋即議妥訂立合同五條允借馬克五百萬按時價約合銀九十七萬八千餘元五釐五毫以四厘五毫為期先五年還利後十年帶利還本利銀即按本遞減進出皆以馬克合銀各按時價彼此俱不喫虧自來中國借洋款歲息輕減無過於此既不以關稅作保亦無庸如他處月加五釐或二三釐勞金僅於交銀後月酬送該行夥銀一千兩核計尚為合算臣與醇親王節次面電商定因飭該道周馥等於十二月二十六日與連納將合同兩分畫押並由周馥劉汝翼等印現送臣加蓋關防批准照辦發回分別存執伍廷芳熟悉英文所有合同內華英文義均據該道細心校對並無參差其銀自光緒十三年二月二十一日起至閏

四月初二日止分作十次每次五十萬馬克由柏林換成銀兩匯至天津交津海關道兌收聽候海軍衙門提取分批解京應俟收清後由津海關道與禮和行折中核定收銀日期以便起息按半年付息銀一次俟第六年年底起每年還本銀五十萬馬克均由津海關道經付至華泰銀行若將此借款在德國另分小票賣與別人應由臣隨時知照出使德國大臣照向章登押或蓋印俟每次還本之後仍令華泰銀行收回小票繳還津海關道查銷應

請

敕下總理各國事務衙門將臣經手借用德商華泰銀款奉

旨允准照會德國駐京公使以堅其信除照鈔合同五條咨送海

軍衙門總理衙門查照並將籌還本息事宜月片詳陳外所有借

定銀款緣由理合恭摺由驛具陳伏乞

奏稿五十九

皇太后

皇上聖鑒訓示謹

奏



籌還洋款本息片 光緒十三年正月初五日

再此次借用德商銀款五百萬馬克照現在時價約合銀九十七萬兩曾經醇親王奏准由閩海關按年解工程處之十萬兩改解非洋歸款查還本雖在五年之後但事關中外交涉必須預先籌備方免臨時為難應由閩海關遵照奏案每年撥解非洋銀十萬兩以十年解足一百萬兩為限擬俟解到後陸續發行生息計有歲息五釐將來或湊作還本之用或月備海軍緩急之需於公家不無裨益於該關解款並無出入由臣隨時咨報海軍衙門查照應請

敷下福州將軍從光緒十三年起每年分五九月兩期每期五萬兩如數匯到天津勿稍延欠致誤至應付德商息銀自第一年至第六年每年以馬克約合銀五萬五千兩第六年年底先還本銀

奏稿五十九

五十萬馬克第七年減成息銀約四萬九千五百兩嗣後遞年還本五十萬馬克息亦遞減所有此項息銀前與醇親王函電商定應令江海津海江漢浙海九江山海六關道按年分攤報效給予獎敘茲臣將每年息銀以十成計算斟酌各關情形分別數目擬江海津海兩關每年各攤二成五釐江漢關每年攤一成四釐浙海九江兩關每年各攤一成三釐山海關每年攤一成如第一年應付息銀約合五萬五千兩江海津海兩關各攤一萬三千七百五十兩江漢關攤七千七百兩浙海九江兩關各攤七千一百五十兩山海關攤五千五百兩至第十五為止息銀祇須五千五百兩浙海九江兩關各攤一千三百七十五兩江漢關攤七百七十兩浙海九江兩關各攤七百七十五兩山海關攤五百五十兩尚屬繁易舉但必自光緒十三年起按每年五九兩月照數匯到

天津以便按期應付亦不得稍有延欠失信外人現在銀數係按目下時價每馬克約庫平銀二錢將來如有時價漲落數目盈絀多則撥還少則補解由津海關道與各關隨時核算具報至各關道皆受

恩深重自必竭誠報效此項息銀不動正款急公可嘉應給獎敘請照收銀時捐章由臣飭取履歷咨部核給如現行海防捐例即照海防例核給仍准其移獎以昭激勵俟奉

旨後臣即將擬定各關每年應攤銀數分飭遵照辦理仍咨海軍衙門總理衙門及戶部備案所有分別籌還洋款本息緣由理合

附片具陳伏乞 聖鑒訓示施行謹 奏

奏稿五十九

四



奉天米豆改履官輪摺 光緒十三年正月二十一日

奏為天津甯河海船代運奉天米豆賠累難支擬設法變通改由官履輪船承運以紓民困恭摺仰祈

聖鑒事竊據天津道胡燏棻詳稱奉天牛莊及錦甯廣義四州縣每年應交通倉米豆向係天津甯河兩縣飭備海船前赴該省代運於海船戶內輪派戶長承值此差往返守候須四五箇月之久既苦廢時失業而例領水腳極微各項花銷甚大雖有津甯兩縣出海商船公攤津貼乃因船少收數無幾每年約不敷銀二萬數千兩皆須戶長包賠上年議准收取奉省槽牛各船津貼多寡難定亦慮無濟前充戶長之家多已產業蕩然是以養船者往往拆毀改造以圖倖免再過數年勢必津甯海船悉數變賣商民生計益窘此差亦無人承當關繫實非淺鮮據該兩縣紳董工部員外

奏稿五十九

郎馮偃年前山西甯鄉縣知縣陳鴻壽等懇情稟請設法變通或歸奉省自運或由官履輪船承運該道胡燏棻當飭傳戶長面詢情形緣從前承辦此差賴有津甯海船六百餘號公攤津貼尚敷運費自海禁一弛商民貨物均歸輪船夾板裝運其向有之海船無利可圖遂多變賣近來該兩縣止有船一百餘號所收津貼不及運費三分之一各口又有雜項使費故每屆須賠銀二萬餘兩之多凡前充戶長家道殷實者無不相繼歇業頓成赤貧若再責令承充實屬力盡筋疲萬難賠墊情詞哀迫聞之惻然查奉天米豆本應該省自行起運非津甯船戶應辦之事且所發水腳自同治八年改給六成實銀除去扣平等項數更無幾奉省並無分文津貼以致鄰省商戶受累滋深殊非情理同治十一年會奏請歸奉省自運而該省以前無出海大船為詞仍令津甯照舊承辦該

李文忠公奏稿 卷五九

商船迫於地方官之命勉強支持又閱十餘年生意日益蕭索儻不設法變通以後無船無人從何設想若再請由奉省自運勢必仍執前說徒繁案牘不如改由天津道履用輪船前往分批裝運應需輪船水腳及由津至通內河制船運費委員薪水書役飯食通關開銷按照近年起運米數樽節核算約需銀二萬兩上下除藩庫應發實銀三千餘兩其餘仍由津甯商船及奉省槽牛各船捐繳津貼以資挽運設有不敷再由天津道庫設法籌墊米豆到津後起卸運運事宜仍由該道督同天津縣照向章妥辦惟從前海船分赴奉省各海口領運該省必俟船隻到齊始行文派員套斛開兌以致海船日久守候受累不堪輪船則行駛迅速期必到迥非海船之先後不齊遲早難定者可比現除牛莊米豆係由盛京戶部派委旗員經收應令就近運赴營口卸兌外其錦甯廣

奏稿五十九

義四州縣初運次運米豆若令運至營口相距尚遠恐該州縣挽運維艱查甯遠州向於釣魚臺海口卸兌錦廣義三州縣向於錦縣東海卸兌釣魚臺本係海島儘可停輪受載應令甯遠州仍照舊運至該口聽候卸兌並令錦廣義三州縣運至錦縣西天橋廠地面該處起卸較東海尤為便捷輪船亦可停泊聞上年該三屬官吏與戶長曾有此議嗣後每屆俟牛莊委員及四州縣米豆運齊到口該省所派押運監兌各員均應及早報到由各該員就近馳稟山海關道電知天津道立即屆備輪船仍派領運委員乘輪前往會同該省各員驗明套斛勒限即日兌竣開行米數無多約計往返三四次可一律成事但輪船與民船不同斷不能稍有守候致滋口舌應令奉省承辦各員一俟輪船駛抵口岸務須從速卸兌不得片刻耽延倘不將米豆先期運齊到口致令輪船守候

一一三



賠累所有守候期內辛工煤油一切費用均應責令該省承辦各員照數罰繳仍由天津道詳請奏參以重運務至奉省應派押運監兌人員及牛莊委員與各該州縣應報起運米豆數目清冊均照向章辦理毋庸更議此次直省改由官雇輪船代運無非上顧京倉下恤民困不得不力任其難所以為奉省代籌者實已情理兼至前經山海關道議准抽收營口槽牛各船津貼應仍責成營口該管廳縣會同直省委員一體認真籌辦並由山海關道隨時督察毋使收數短絀轉致直省空賠雇輪之價其牛莊委員並各該州縣起卸米豆上船應需卸船套斛等費歷年均取之津甯海船實屬任意苛累現既改歸官雇輪船承運則一切費用均應令該委員州縣自行籌給直省除發給輪船水腳外不能應付絲毫別項儻該委員州縣丁役仍難需索即由直省領運委員據實稟請參辦以除積弊而昭公允據該道胡煥棻具詳請奏聲明自今年為始先行試辦前來臣查自海口通商以後津甯海船生意漸繁拆毀大半仍責令代運奉省米豆實屬賠累難支疊據紳商懇陳苦況呈請變通情詞極為迫切若再因循抑勒誠恐船隻變賣一空於民生運務大有妨礙今該道擬請改由官雇輪船承運所需外海內河運費通關開銷仍以藩庫例領之款及津甯商船奉省槽牛各船津貼抵用係為因時制宜除崇恤民起見且奉省米豆本係海運今不過改民船為輪船由官承辦藉可革除浮費樽節用項而輪船往返迅速米豆不致蒸變尤於天庾正供有裨如果所收津貼尚敷開支即應永遠循行應請今年為始先行試辦飭由該道將水盡事宜妥細籌畫但輪船資成本太重斷難守候必須奉省事事從速先將米豆提前運

到口由山海關道電知以便雇輪前往船到即日兌裝否則應令奉省承辦之員賠出守候期內輪船費用其起卸上輪應需卸船套斛等項亦應由該省承辦各員籌給不得再有刁難需索違則由臣查明參辦以肅功令擬請

敕下

盛京將軍戶部侍郎奉天府尹分飭遵照一體認真妥速辦理毋稍遲誤除咨行外理合恭摺具陳伏乞

皇太后

皇上聖鑒訓示施行謹

奏

奏稿五十九

八



工賑收支彙報摺

光緒十三年正月二十一

奏為查明光緒十年七月至十二年六月籌辦災賑工賑收支銀錢米衣照案開單彙報仰祈

聖鑒事竊前因直隸旱澇成災辦理賑撫業將收支各款截至十年六月止開單彙報請免造冊奉

旨該部知道單併發欽此轉行遵照在案伏查十年秋順直各屬被水成災民情困苦十一年六月以後又大雨連旬上游山水奔騰匯注河隄多被衝漫附近田廬悉遭淹浸疊經臣奏奉

恩旨截撥漕糧並於漕運庫酌提正雜各款商請各省勸捐接濟分別賑撫業將辦理情形先後

奏報在案所有收支銀錢米衣各數應自光緒十年七月起截至十二年六月止核實開報飭據籌賑局司道詳稱上屆原存連此

奏稿五十九

九

次新收共銀四十五萬六千四百六十九兩零津錢八萬九千四百六十三串零漕米十萬二千一百六十一石零大米一百七十六石零粟米二萬二千九百二十二石零高粱六百四十四石零棉衣六萬九千九百八十二件除支發外應存銀八萬一百三十一兩零津錢二千八百十串零漕米八千六百六十九石零粟米六百一十石零棉衣一萬一百三十一件已歸十二年秋災用款月行開報等情前來臣查此次辦理賑撫仍係恪守歷屆定章凡有不急可省之費無不力加裁汰其窪區賑賑者先由各州縣查明村莊災歉分數由府廳督同復勘相符再派廉幹員紳確查戶口核實散放不假胥吏之手災輕則口多糧少災重則口少糧多隔水泛舟行泥乘船孤村荒落無敢或遺復於天津及保定省城分設粥廠米廠捐養並給棉衣以免凍餒或量備醫藥以治疾病其

遠來就食無力歸耕者則給籽種口糧川資退回原籍俾安生業至各處河隄工程均揀派道府員紳與賑局司道擇要籌辦即招集災黎就地備趁工撫兼施所用之款均滴歸公絕無浮費臣與司道認真督察茲復加稽核委係實用實銷謹彙開清單恭呈御覽仰懇

天恩俯照歷屆奏准成案免造冊冊以昭核實而免繁費理合恭摺具陳伏乞

皇太后 皇上聖鑒訓示謹

奏

奏稿五十九

十



謹將光緒十年七月至十二年六月籌辦災賑工撫收支銀錢米糧棉衣數目核實開具清單恭呈

御覽

上屆報銷原存項下

一存銀二十四萬五千八百七十四兩四錢一分九釐七毫三

五忽六微

津錢四千九百八十四串七百九十六文

粟米二十八石八斗九升九勺

高粱六百四十四石五斗

十年冬撫十一年春撫收款

一收藩庫六分部平銀一萬二千兩

一收長蘆運庫鹽斤加價銀一萬兩爐工節省銀五百十兩七分

二釐

一收本省外官紳捐銀二萬六千四百七十八兩一錢八釐二

毫棉衣三萬四千九百八十二件

一提銀八千兩易入津錢二萬五千七十六串

一收葛沽營田租米八十八石二斗

一收采買粟米一萬一百四十四石

十一年秋災收款

一收藩庫地糧銀五萬兩耗羨銀三萬二千兩六分部平銀一萬

八千兩

一收截留江蘇漕米隨漕輕辦銀一萬五千二百兩八錢

八分六釐

一收長蘆運庫爐工節省銀四百六十七兩四錢九分六釐

關

工款銀七百五十八兩四錢鹽斤加價銀四千二百六十一兩七錢九分五釐八毫

一收支應局釐金銀五千五百十六兩三錢八分五釐六毫五絲

八忽六微

一收本省外官紳捐銀七千五百二十一兩八錢四分津錢八

十串棉衣一萬件

一提銀一萬八千兩易入津錢五萬六千二百九十三串

一收截留江蘇漕米十萬石經銷耗食漕米二千一百六十一石

五斗

一收葛沽營田租米八十八石二斗

一收采買粟米一萬二千七百五十五石

一收成做棉衣二萬五千件

十二年春撫收款

一收藩庫地糧銀三萬兩

一收長蘆運庫正雜課銀二萬兩

一收支應局釐金銀四千八百八十兩三錢九釐九毫四絲

一提銀一千兩易入津錢三千三十串

以上原存新收共銀四十八萬三千四百六十九兩七錢一

分三釐二毫三絲四忽二微內除提出銀二萬七千兩易錢

應用外實收銀四十五萬六千四百六十九兩七錢一分三

釐二毫三絲四忽二微

津錢八萬九千四百六十三串七百九十六文

漕米十萬二千一百六十一石五斗

大米一百七十六石四斗



粟米二萬二千九百二十二石八斗九升九勺  
 高粱六百四十四石五斗  
 棉衣六萬九千九百八十二件  
 十年冬撫支款  
 一 天津縣飢民九千三十一戶大小折成二萬一千九百七十口  
 半計發銀五千四百九十二兩八錢二分棉衣二千一百八件  
 一 朔海縣飢民六千三百九十九戶大小折成二萬五千九百五十五口計發銀五千一百二十兩  
 一 青縣飢民三千八百六十八戶大小折成一萬七千九百八十六口計發銀四千六百二十兩  
 一 鹽山縣飢民一千四百四十四戶大小折成六千九百五十一口計發銀一千六百六十兩  
 一 河間縣飢民一千一百七十五戶大小折成六千八百八十五口半計發銀二千六十兩  
 一 獻縣飢民五千二百七十二戶大小折成一萬七千九百九十七口半計發銀五千六百二十兩  
 一 雄縣飢民二千四百九十六戶大小折成四千八百三十三口計發銀二千二十四兩  
 一 安州飢民一萬三千三百三十六戶大小折成四萬二千九百二口計發銀三千二十四兩  
 一 高陽縣飢民八百四十八戶大小折成三千二百四十六口計發銀五百二十四兩  
 一 安平縣飢民三千六百五十二戶大小折成九千九百八口計發銀一千二十四兩

一 深澤縣飢民一千九百六十四戶大小折成七千一百七十七口計發銀八百二十四兩  
 一 保定省城四關設立米廠收養飢民一萬五千二百五十三口計發粟米四千三百九十九石九升銀一千九百八十五兩四錢棉衣一萬件  
 一 津郡設立粥廠三處十月十二日起至正月二十九日止收養飢民一萬一千九百四十八口計發粟米五千一百四十四石銀七百二十九兩添置一切器具修葺粥廠房開津錢一千二百九十三串五百九十二文柴薪鹽菜津錢一萬七千八百九十六串三百三十四文資遣津錢六千七百五十二串棉衣一萬三千六十一件  
 一 發津郡恤產保嬰養病所經費銀五百十兩七分二釐  
 一 津郡廣仁堂經放貧民五百三口發大米八十八石二斗棉衣三百件  
 一 采買粟米一萬一百四十四石發價銀一萬五千九百二十兩錢四分  
 一 發津郡城鄉貧民棉衣一千四百一十三件  
 一 發京廣仁堂經放棉衣一千件  
 一 十一年春撫支款  
 一 天津縣飢民九千二十八戶大小折成二萬八百五十七口計發銀三千三百二十五兩四錢三分八釐二毫津錢二千四百四十六串五百二文  
 一 河間縣飢民一千一百八十六戶大小折成六千五百七十七口計發銀一千六十兩



一獻縣飢民六千七百十八戶大小折成三萬二千八百五十一口半計發銀二千九百三十七兩四錢六分

一安州飢民六千五百八十八戶大小折成一萬九百九十五口半計發銀三千二十四兩

一高陽縣飢民八百四十八戶大小折成三千四百八十口計發銀五百二十四兩

一安平縣飢民三千六百五十二戶大小折成九千八百九十七口半計發銀八百二十四兩

一深澤縣飢民一千九百六十四戶大小折成七千七百七十七口計發銀六百二十四兩

一楊村苦累剝船一千九百四十八戶大小折成八千四百十六口計發高粱六百四十四石五斗

一挑東光境內宣惠河自于家窪起至劉福溝橋止工長一千四百六丈挑成口寬七丈至十丈五尺底寬五丈八尺至九丈九尺加深七寸至一尺七寸不等計發工撫銀一千六十一兩

一挑南皮境內宣惠河自劉福溝橋起至瑋壁莊止工長五千一百三十八丈挑成口寬六丈四尺至十七丈四尺底寬三丈八尺至五丈六尺深三尺五寸至一丈六尺三寸不等計發工撫銀二萬二千五百五十七兩五分

一挑滄州境內宣惠河自瑋壁莊起至燕子窪止工長五千五百六十八丈挑成口寬七丈至九丈五尺底寬三丈五尺至六丈二尺深六尺至一丈一尺不等計發工撫銀一萬八千九百八十八兩

一挑鹽山縣境內宣惠河自燕子窪起至山東海豐縣交界止工長一萬三千九百六十八丈挑成口寬六丈至八丈六尺底寬四丈至

七丈深二尺一寸至七尺七寸不等計發工撫銀一萬五千六百八十七兩

一建東光境內于家窪灰壩壩口龍竹長二丈寬六丈高河灘八尺五寸迎水簸箕長四丈五尺簷口寬八丈出水簸箕長八丈簷口寬十丈計發工撫銀四千四百八十八兩四錢二分

一修高陽任邱境內千里隄工自白石碑起至宗家佐止工長一千九百三十七丈加寬八尺至二丈一尺高二尺至七尺不等計發工撫銀一千一百七十兩

一築雄縣任邱博野境內瀦龍大清等河壩壩九段共長六十六丈頂底均寬五尺至一丈三尺高七尺至一丈三尺鑲磚壩十段共長四百六十七丈頂底均寬五尺至一丈三尺加高二尺至二尺五寸不等計發工撫銀四千七百三十兩

一築天津境內鳳河斜隄自唐家灣起至鳳河東隄尾止工長一千三百二十二丈五尺築成頂寬一丈五尺底寬五丈至六丈高七尺至九尺不等計發工撫銀一千五百兩

一築韓家墅火藥庫外圍隄工長一百五十丈築成頂寬一丈五尺底寬七丈高一丈計發工撫銀五百兩

一挖清河下口淤土工長六百五十丈撈挖口寬六丈底寬四丈深五尺至五尺五寸不等計發工撫銀一千五十二兩四錢三分

一修靜海境內牙河東隄自岳兒莊起至義和莊橫埝止攔要培修工長二千二十丈修成頂寬一丈一尺至二丈底寬四丈至七丈高八尺至二丈二尺不等計發工撫銀一千九百二十六兩九錢六分



一挑天津靜海境內秋漢港河自秋漢港中起至小金莊止工長二千六十丈挑成口寬三丈四尺至四丈二尺底寬一丈八尺深四尺至六尺不等計發工撫銀二千五百兩

一修秋漢港河兩隄自小孫莊起至巨葛莊止其長六千二百九十九丈修成頂寬一丈底寬三丈至三丈八尺高五尺至七尺不等計發工撫銀六千五百兩

一堵交河境內煙墩隄漫口壩工其長七十二丈頂底均寬四丈均高八尺又築挑水壩一道工長五丈頂底均寬一丈八尺高一丈五尺又鑲邊埽九段其長三十八丈五尺頂底均寬一丈至一丈二尺高九尺至一丈又培修隄工其長三百八十六丈頂底均寬一丈至六丈高三尺至一丈不等計發工撫銀四千八十五兩三錢八釐

一建天津境內梁家園石閘四劫其長三丈二尺砌成條石高一丈一尺計發工撫銀六百五十一串三百九十八文

一建文安境內灘里石閘金門口寬二丈金牆二各長二丈各高一丈七尺閘翅四各長二丈五尺各高一丈七尺四隅灰土包角閘上成橋板閘房俱全計發工撫銀四千三百五十九兩八錢九分

一挑文安境內灘里引河自大窪中起至新開口止水中撈挖工段其長五百六十五丈撈成口寬六丈至十丈底寬四丈至六丈深三尺至七尺不等又泮平村河挑淤一段工長三百四十丈挑成口底均寬三丈深三尺計發工撫銀三千五百六十八兩七錢五分

一修天津境內埽河堤北隄自南倉村起至小淀村止工長三千

一百六十五丈五尺修成頂寬一丈底寬三丈六尺至四丈六尺高四尺至九尺不等又挑陳家溝子河自金鐘河口起至甯河交界止工長一千丈挑成口寬三丈至五丈底寬二丈至四丈深二尺計發工撫銀三千四百三十六兩六錢一分四釐

一堵故城境內南運河西岸前鑲房漫口壩工其長三十六丈頂寬二丈五尺底寬六丈二尺高深一丈二尺九寸計發工撫銀一千七十七兩四錢五分六釐

一挖饒陽境內漳沱河自王官屯起至宋家房止工長八千五百九十八丈五尺挖成口寬十丈至十三丈底寬六丈七尺至八丈八尺深二尺至五尺八寸不等計發工撫銀一萬七千六十一兩六錢四分

一修獻縣境內溢陽河西隄自雙村起至新河尾止工長二千九百九十一丈修成頂寬八尺至一丈五尺底寬二丈五尺至六丈高三尺五寸至八尺五寸不等計發工撫銀二千三百七十一兩六錢一分六釐

一建天津境內三岔河口泊岸工長九十四丈均寬五尺至八尺高深六尺至一丈四尺下釘地樁分築灰土中釘排樁上鋪厚板計發工撫銀二千四百四十四兩九錢三分二釐六毫五絲八忽六微

一挑獻縣境內漳沱新河佔用民地八頃二十六畝一分三釐七毫給還地價計發銀三千三百四兩五錢四分八釐

一發永定河麻袋月夫兵飯等銀二千七十一兩四錢五分三釐

一十一年冬撫支款



百七十四口計發漕米二千五百石銀一萬三千九兩七錢九分五釐八毫津錢四百九十四串一百六文

一靜海縣飢民二萬一千七百四十戶大小折成十五萬二千七百九十五口半計發漕米一萬石銀一萬兩津錢九百串棉衣四千九百二十八件

一青縣飢民二萬四千戶大小折成九萬一千六百四十九口半計發漕米七千石銀七千兩津錢一千一百七十串棉衣三千件

一滄州飢民九千二百三十九戶大小折成三萬八百十六口半計發漕米三千石津錢六百三十串

一南皮縣飢民五千八百二十六戶大小折成二萬六千七百七口計發漕米三千五百石津錢一千五十串

一鹽山縣飢民一萬九百三十六戶大小折成四萬三千八百九十九口半計發銀六千兩

一慶雲縣飢民六千八百九十戶大小折成二萬四千十五口計發銀三千兩

一河間縣飢民八千三百六戶大小折成四萬八千四百五十三口半計發漕米四千石津錢八百四十串

一獻縣飢民七千七百八十三戶大小折成二萬四千二百八十四口半計發漕米五千石銀五千三百三十九兩六錢八分六釐津錢二千八百八十五串五百文

一肅州縣飢民二千六百七十七戶大小折成一千二百十六口半計發銀八百兩

一吳橋縣飢民七百八十三戶大小折成一千八十一口半計發漕米八百石津錢三百八十八兩

一任邱縣飢民一千一百三十六戶大小折成五千二百二十二口半計發漕米一千二百石津錢二百八十串八百文

一東光縣飢民二千二百三十八戶大小折成七千八百九十三口半計發漕米一千石津錢三百三十六串

一交河縣飢民八千八百四十一戶大小折成二萬七千五百口計發漕米二千五百石津錢七百六十四串四百文

一安州飢民三千九百七十七戶大小折成一萬八千六百四十八口半計發漕米一千二百石銀一千二百兩津錢二百八十八串

一雄縣飢民三千五百一戶大小折成七千八十一口計發漕米六百石銀二千兩津錢一百二十六串

一新河縣飢民二千二百三十一戶大小折成五千二十二口半計發漕米八百石津錢三百八十四串

一安平縣飢民一千九百三十九戶大小折成五千五百六十三口計發銀六百兩

一高陽縣飢民六百二十九戶大小折成二千三百三十四口半計發銀六百兩

一深澤縣飢民七百八十八戶大小折成一千八百十三口半計發銀六百兩

一冀州飢民九千五百五十八戶大小折成三萬六千五百六十四口計發銀八千兩

一定州飢民三千八百九十六戶大小折成一萬八千五百三十口計發銀四千兩

一薊州飢民五千五百五十八戶大小折成一萬六千五百七十四口計發銀六千兩



一武清縣飢民六千六百七十三戶大小折成三萬二千四百三十四口計發漕米二千五百石津錢三百二十四串  
 一寶坻縣飢民一千一百七十七戶大小折成三萬七千一百七十七口半計發銀五千兩  
 一文安縣飢民七千六百四十戶大小折成二萬六千一百八十二口半計發銀七千兩津錢一千三百七十七串九百九十八文  
 一大城縣飢民一萬九千五百七十八戶大小折成九萬三千五百八十八口計發漕米四千石銀二千兩津錢一千九百三十八串一百九十八文棉衣二千件  
 一保定縣飢民八十九戶大小折成四百八十一口計發漕米三百三十石津錢五十五串九百文  
 一甯河縣飢民二千九百四十二戶大小折成六千四百七十五口計發銀二千六百兩津錢八十串  
 一發熱河朝陽縣粥廠經費銀三千兩  
 一協濟四川旱災賑撫銀一千兩  
 一協濟廣東廣西水災賑撫銀五千兩  
 一保定省城四關設立米廠收養飢民一萬三千六百八十五口計發粟米五千七十七石九斗銀一千九百九十四兩九錢一分二釐棉衣四千件  
 一天津郡設立粥廠三處十月十二日起至正月二十二日止收養飢民一萬四千五百七十三口計發粟米七千八百五十五石銀八百六十六兩添置一切器具修葺粥廠房開津錢三千二百九十八串七百五十二文柴薪鹽菜津錢二萬二千一百八十八串八十六文資遣津錢一萬二千八百五十四串九百九十九文

七十件  
 一采買粟米一萬三千七十九斗發價銀二萬四千七百四十五兩七錢二分四釐  
 一置買麻袋五萬條發價銀一千七百五十八兩七錢五分  
 一成做棉衣工料銀八千五百五十七兩六分七釐五毫  
 一發津郡恤產保嬰養病所經費銀四百六十七兩四錢九分六釐棉衣四百件  
 一津廣仁堂經放貧民四百九十八口發大米八十八石二斗棉衣二百件  
 一發津守望局委員經放棉衣二百四十四件  
 一發京廣仁堂經放棉衣一千件  
 一發津郡城廂貧民棉衣五千一百七十七件  
 一發查賑並勸種稻秧各委員薪水盤費銀三千七百六十五兩五錢九分九釐八毫  
 一發監兌並查勘河工員役薪工等銀一千七百九兩一錢三分六釐二毫五絲津錢二百七十四串六百文  
 一發十年冬十一年春冬刷印賑票告示紙張工料津錢一千四百三串七百二十文  
 一十二年春撫支款  
 一天津縣飢民七千一百八十五戶大小折成二萬二千八百三十五口半計發漕米一千八百石銀二千五百兩津錢三千三百四十四串九百二十八文  
 一又加撫津郡城關極貧飢民三百五十七戶大小折成一千四百一十九口計發漕米三百五十一石



一靜海縣飢民一萬九千三百四戶大小折成九萬六千一百九  
 十一口半計發漕米五千七百二十四石六斗七合七勺銀七百  
 兩  
 一青縣飢民一萬三千九百十九戶大小折成五萬一千二百八  
 十口半計發漕米二千五百石銀二千兩  
 一滄州飢民九千三百四十一戶大小折成二萬九百五十六口  
 計發漕米一千石  
 一南皮縣飢民六千七十六戶大小折成二萬六千三百七十口  
 計發漕米二千一百石銀四百兩  
 一鹽山縣飢民一萬八百九十一戶大小折成四萬四千二十口  
 半計發漕米二千八百石銀一千四百兩  
 一河間縣飢民七千八百四十四戶大小折成三萬九千五百七十一  
 口半計發漕米二千石  
 一獻縣飢民八千六百六十六戶大小折成一萬九千九百二十二口  
 計發漕米二千五百石銀六百九十一兩四分三釐九毫  
 一肅甯縣飢民一百四十戶大小折成一千三百八十四口半計  
 發銀六百兩  
 一任邱縣飢民一千一百五十二戶大小折成五千二百七十九  
 口半計發銀一千兩  
 一交河縣飢民八千九百七十戶大小折成二萬七千七百九十  
 七口計發漕米二千五百石  
 一東光縣飢民六百九十七戶大小折成二千五百三口半計發  
 漕米一千三百石銀四百兩  
 一景州飢民一萬二千九百六十七戶大小折成四萬八百七十

七口計發漕米三千五百石  
 一豐潤縣飢民七千五百三十五戶大小折成三萬二千四百二  
 十九口半計發銀一千六百兩  
 一雄縣飢民二千四百八十戶大小折成七千五百五十口計發銀  
 一千五百兩  
 一安州飢民三千八百三十戶大小折成一萬七千八百三十四  
 口計發銀二千兩  
 一高陽縣飢民六百四十二戶大小折成二千五百五十六口半  
 計發銀五百兩  
 一新河縣飢民一千八百九十四戶大小折成四千九百七十五  
 口半計發銀九百兩  
 一安平縣飢民一千九百五十九戶大小折成五千五百九十八  
 口計發銀五百兩  
 一深澤縣飢民七百八十八戶大小折成二千八百六十三口半計  
 發銀五百兩  
 一文安縣飢民一萬六百七十五戶大小折成二萬五千六百十  
 五口計發漕米三千石銀八百兩  
 一大城縣飢民一萬一千四百五十九戶大小折成五萬五百四  
 十七口半計發漕米四千三百石銀二千一百八兩九錢五分六  
 釐一毫  
 一霸州飢民五百八十二戶大小折成五千九百四十五口半計  
 發銀二千六百二十二兩九錢八分三釐九毫四絲  
 一保定縣飢民八十九戶大小折成四百八十一口計發銀三百



一武清縣飢民五千三十一戶大小折成一萬四千五百二十三口半計發漕米一千五百石

一寶坻縣飢民五千二百七十五戶大小折成一萬九千七百六十二口計發漕米二千石

一薊州飢民九百五十六戶大小折成二千三百三十三口計發漕米二千六百八十八石二斗八升

一甯河縣飢民七千九戶大小折成一萬五千一百二十三口半計發銀四千兩

一發查賑委員薪水盤費銀三千四百二十八兩

一協濟山東水災賑撫銀五千兩

一除歷次折耗漕米一千九百九十八石二斗

一築博野益縣高陽任邱雄縣新城境內潞龍大清等河隄新埽

一段工長四十三丈頂底均寬一丈二尺五寸高七尺五寸又鑿舊埽三十三段共長一千六十六丈四尺頂底均寬四尺至一丈五尺加高一尺至一丈不等計發工撫銀二千二十八兩五釐

一修蠡縣高陽任邱境內千里隄土格埽工共長一千六百二十一丈五尺加寬五尺至一丈四尺高一尺至六尺不等計發工撫銀五百兩九分

一築故城縣境內南運河西岸壩埽九段共長四十五丈四尺頂底均寬八尺至一丈五尺均高一丈三尺至二丈六尺又培修隄工一段計長一百一十一丈五尺築成頂寬二丈至四丈八尺底寬二丈五尺至八丈一尺高四尺至一丈一尺不等計發工撫銀二千兩

一修獻縣境內漳沱河北隄工長六千八百二十三丈修成頂寬

二丈至五丈底寬五丈七尺至十二丈二尺高七尺五寸至一丈二尺五寸不等計發工撫銀一千四百兩

一慶雲縣招集災民修築城垣缺口十三段共長一百四十二丈三尺修成頂底均寬八尺至二丈高一丈二尺至二丈三尺又築女牆十二段共長七十九丈六尺修成頂底均寬三尺高二尺計發工撫銀一千兩

一堵玉田縣境內還鄉河小橋莊決口土工計長一百三十六丈三尺築成頂寬一丈底寬五丈至十丈六尺高一丈至一丈六尺臨河一面加鑲埽段工長四十五丈頂寬一丈至二丈六尺底寬一丈至二丈一尺高七尺至一丈二尺不等計發工撫銀一千五百七十六兩五錢七分四釐

一修青縣境內黑龍港兩岸隄工自王程莊起至胡家店止工長二萬一百六十三丈一尺修成頂寬三尺至一丈底寬一丈至三丈高二尺至六尺不等計發工撫銀一千兩

一發永定河麻袋月夫兵飯等銀二千八百六十七兩三錢二分六釐

以上統共支發賑撫銀三十七萬六千三百三十八兩一錢二分八釐三毫四絲八忽六微

津錢八萬七千六百五十三串五百六十二文

漕米九萬三千四百九十二石八升七合七勺

大米一百七十六石四斗

粟米二萬二千三百二十石九斗九升

高粱六百四十四石五斗

棉衣五萬九千八百五十一件



應存項下

一存銀八萬一百三十一兩五錢八分四釐八毫八絲五忽六微  
津錢一千八百十串二百三十四文  
漕米八千六百六十九石四斗一升二合三勺  
粟米六百一石九斗九勺  
棉衣一萬一百三十一件

奏稿五十九

毛

電綫津貼學堂用款摺 光緒十三年二月初九日

奏為南北各省電綫官督商辦核明光緒十年津貼各項並電報學堂用款循案報銷摺仰祈  
聖鑒事竊照天津至上海又天津至大沽口通州及蘇浙閩粵等省設立電綫官督商辦由淮軍餉內開支津貼巡電弁兵糧乾並電報學堂用款業經臣截至光緒九年十二月底止分晰彙開清單於十年十一月二十一日專摺  
奏銷奉

旨該衙門知道單併發欽此並遵照部文月造細冊咨送核銷在案查電綫經費本係淮軍用款分外之事自應循案統歸經辦之員自行報銷仍於淮軍案內將動撥銀兩照數登除飭據督辦電報事務山東登萊青道盛宣懷核明光緒十年分循照定章所設

奏稿五十九

天

天津至上海電綫連閩十三箇月又天津至大沽電綫自正月至三月底歸官經辦止計支津貼巡電弁兵馬乾口糧並修理巡房經費湘平銀一萬一千六百六十一兩有奇除在淮軍餉內支領銀一萬八百二兩外計不敷閩五月一箇月弁兵馬乾口糧湘平銀八百五十九兩有奇係在蘇浙閩粵津貼巡費項下撥支又天津至通州電綫計支津貼巡電弁兵馬乾口糧十年分連閩十三箇月湘平銀一千一百五十九兩有奇除在淮軍餉內支領銀一千七十一兩有奇外計不敷閩五月一箇月弁兵馬乾口糧湘平銀八十七兩有奇係在蘇浙閩粵津貼巡費項下撥支又蘇浙至閩粵各省電綫十年分津貼各汛巡電弁兵馬乾口糧連九年分先期完工各汛巡電弁兵馬乾口糧並總巡馬乾及蓋造巡房水棧房兼管水棧額外津貼各項經費計支湘平銀一萬八千九百



二十四兩有奇又撥支津貼由津至滬由津至通各汛巡電弁兵馬乾口糧開五月一箇月湘平銀九百四十七兩有奇兩其支湘平銀一萬九千八百七十二兩有奇查第一次在淮軍餉內豫支銀一萬兩業於九分冊內請銷第二次第三次又在淮軍餉內支領銀各五千兩共三次支銀二萬兩按數抵銷尚餘銀一百二十七兩有奇又天津電報學堂十年分計支經費湘平銀一萬三十八兩有奇又上海電報學堂十年正月起至五月底期滿止計支五箇月經費湘平銀一千三百五十五兩統計光緒十年分連開十三箇月應請銷准餉項下支領湘平銀四萬三千一百三十四兩有奇除九分報銷蘇浙閩粵巡費項下業經列銷銀一萬兩外實應請銷銀三萬三千一百三十四兩有奇以零三六三折實庫平銀三萬一千九百七十三兩有奇實存湘平銀一百二十

奏稿五十九

元

七兩有奇應歸十一年分報銷詳請核奏前來臣查電報之設信息靈通有裨軍國大計此次自光緒十年正月起截至十二月底止開支各款均照上屆成案實用實銷並無絲毫浮冒除飭將支給細數分晰造具清單咨送總理衙門戶部查核外相應繕具簡明清單恭呈御覽仰懇天恩俯准照銷理合恭摺具陳伏乞皇太后皇上聖鑒謹奏

奏留聯芳片 光緒十三年三月二十三日

再臣辦理交涉事件需用繙譯法文法語之人適有前署俄國參贊三品銜不論雙單月儘先前即選知府聯芳精曉法文志趣甚正前經出使英俄國大臣劉瑞芬給假回華茲因假滿行抵天津正值北洋需才之際應飭留津差委以資得力除咨總理各國事務衙門並出使英俄國大臣知照外理合附片具陳伏乞聖鑒訓示謹奏

奏稿五十九

三



周馥總理北洋營務片 光緒十三年三月二十六日

再津海關道周馥現已交卸長蘆鹽運使署蒙本應飭令回任惟北洋創辦海軍於奉省金州之旅順口建造船塢雇洋員承辦為水師兵艦停泊修理之所工程極關重要必須明練大員往來監督庶可剋期竣工旅順前已駐軍修築礮臺現又移調銘軍統率軍赴金州遼東大連灣及山東之威海衛屯紮凡建營築臺一切防務尤為繁重該道周馥才識闕遠沈毅有為能勝艱鉅歷年隨軍籌辦軍務洋務海防力顧大局勞怨不辭並熟悉沿海情形堪資倚任自應暫緩回任派令總理北洋沿海水陸營務處剋期前往旅順督飭洋員妥辦局工並聯絡旅順大連灣威海衛水陸各將領妥籌布置藉以裨助 臣耳目所不逮理合附片陳明伏

聖鑒 奏

奏稿五十九

永定河秋後察辦摺 光緒十三年三月二十六日

奏為永定河南八下汛尾閘無工處所漫溢仍會清河入海一時無礙全局應否堵閉擬俟秋後察辦恭摺仰祈

聖鑒事竊臣於三月初五日在差次接據永定河道塔奇魁稟稱該河近年大溜皆由南八上汛大范口一帶向東北至韓家樹會清河入海南八下汛隄本係平工向不備儲椿料今年凌汛因舊河身下口淤高恐致改流會於該汛購料防守乃冰泮後上游凌水源源而來疊次增漲勢甚洶湧忽改南趨偏刷該汛隄根連日竭力設法搶護乃二月二十二夜狂風大作水益擡高排空而下人力難施從南八下汛十三號漫過隄頂該隄本因清河之水北泛業被浸潤遂刷成漫口二十餘丈並有旱口數處查此漫口處所即係道光十年以前永定河下口現仍會清河入海口門距清河八九里漫水經過地面係大窪荒港並無村莊舊河身下口既已高仰挑挖不易堵決培隄費亦不輕擬就漫口改為下口請派員勘議等情當即飭派天津道胡燏棻候補道張紹華候補知府桂本誠馳往會同該河道詳細查勘妥議 臣差竣回津經過該處復親自察看旋據該道等稟復請俟秋後再行酌度前來伏查永定河下游近由韓家樹左右會入清河勢非暢順緣河面狹窄大汛渾水力猛清不敵渾遂受倒灌之害汛後旋亦刷通現在漫口在韓家樹以上十餘里口門以南清河以北及東西一帶本係注見旋楊芬港窪地為嘉慶二十三年以後道光十年以前永定河下口渾水蕩漾之區清河之水已於上年非泛數里今與渾水連合東趨入海其勢頗暢注見旋楊芬港等處寬廣數十里非韓家樹左右河道狹窄可比尙可散水勻沙清河不致遵成



於熱恭讀乾隆十九年

高宗純皇帝上諭方觀承奏永定河下汛隄堰漫水一摺漫口既屬堰尾又外俱空闊處所若無淤墊之患似可聽其合流使下口益暢等因欽此誠以治河必權其利害輕重因地制宜尾閘隄堰內外本可聽其流行藉資蕩漾下口暢則上游亦得速消庶免到處衝突今漫口既在尾閘又係百年經行之地定窪平行尙堪容受一時無害全局且距舊日清源合流之韓家樹僅十餘里即閉有淤滯亦與往歲情事相同疏濬尙易爲力現值庫儲支絀巨費難籌自應如該道等所議緩俟秋後察看情形能否就此改作下口清源並行再行統籌詳酌奏辦以昭穩妥而免虛糜清河之南卽子牙河尙有格淀隄爲清河子牙界限已飭天津道將格淀隄修築完固以防南溢並飭挖河機器船傍隄疏挖就土堆隄多爲之備其永定河南八下汛十三號以上隄段卑薄仍嚴飭該河道趕緊撥做裏頭加培尙厚無使續塌並築挑水大壩以資塘護除將搶辦不力之廳汛各員撤任道員暫記大過隨時察看核辦外理合恭摺具陳伏乞

皇太后

皇上聖鑒謹

奏

威海大連灣籌撥防款片 光緒十三年三月二十六日

再前准總理海軍衙門咨開酌撥官軍駐紮威海衛大連灣以固渤海門戶摺內聲稱兩處購辦巨礮魚雷等項及築臺設棧工程所費不貲應分年籌撥擬由江海浙海兩關洋藥加釐內成撥三十萬以十年爲期逐漸經營等因奏奉  
懿旨依議欽此 臣遵卽調派提督劉盛休知府戴宗燾等各統所部兵勇先後拔隊分往大連灣威海衛察勘形勢扼紮營壘惟海濱露處以購礮築臺爲先務亟須豫訂巨礮以壯威勢奉撥江海浙海關咸撥洋藥加釐一款自應酌定數目以便飭關陸續籌付查江海關爲商務總匯藥釐收數較旺擬每年照撥銀二十五萬兩浙海關每年照撥五萬兩合成三十萬兩庶款歸有著乃可盡意經營要防請

旨飭下戶部轉飭遵照除咨呈海軍衙門外伏乞

聖鑒訓示謹附片具

奏



洋藥稅釐撥還洋息摺 光緒十三年四月初七日

奏為津海關洋藥稅釐併徵前已依期開辦仍認真緝私並將稅釐照章撥充餉費歸還洋息恭摺仰祈

聖鑒事前准總理各國事務衙門會同戶部具奏洋藥稅釐併徵由各關監督與稅司合辦一摺奉

旨依議欽此當經分飭北洋三關遵照辦理均於本年正月初八日將舊捐截止即於初九日在新關併徵雖津海關道劉汝翼

屆封河未有洋藥進口亦令同時開辦據署津海關道劉汝翼月刊津海關洋藥稅釐併徵之關防與稅務司豫用印花以備按包

黏貼其載運憑單則蓋用津海關道關防並稅務司印信由商人自行赴關請領各出漢洋文告示曉諭續准總理衙門咨送總稅務司赫德所擬詳細辦法各條又經分行照辦茲據該署道劉汝

翼詳稱自本年正月初九日起進口洋藥業照新章封存關棧每百斤應收釐銀八十兩與進口稅銀三十兩必在新關同時交足

方准販運其正月初八日以前進口已經完稅未經完釐之洋藥亦屬稅務司派令扞手向各洋行查明數目由關登記飭商於六

箇月限內每百斤赴關補釐銀八十兩其進口藥膏照總理衙門電示每百斤收稅銀三十七兩五錢釐銀一百兩此後所收稅釐

銀兩均照向章分款入庫稅仍按結彙報釐則按結專報以清界限其新關應添華洋人役辦理驗貨發單黏貼印花等事已由稅務司自行雇募所需經費亦由稅務司按月具領節支用俟試

辦一年據實造報作正開銷應購輪船添設關棧係照章應准之事亦歸稅務司酌量購置此新關開辦併徵之節目也又查洋藥

稅釐歸新關併徵係為嚴杜偷漏起見已議於香港澳門附近添

設新關並於沿海各省酌置輪船巡緝但奸猾商民惟利是視身

命有所不惜洋藥質輕價昂收藏極易各省濱海地面漁艇民船

到處皆有輪船喫水較深只在大洋巡緝沿海船艇向係傍岸行

駛港汊淺灘處處可以直達總漏必難盡絕即如軍火一項各國

條約均載明違禁不准販運乃私運者時有查獲軍火係笨重之

物洋人尚私運牟利何況洋藥偷漏一箱即可驟得一百一十兩

之厚利安知不串通私販使我稅釐無著況內地土藥零星販運

釐金收數無多向附於洋藥釐捐局辦理應需經費亦取資於洋

藥局費蓋嚴查土藥即以保洋藥稅釐事實相因理當兼顧直隸

土藥來自豫晉山陝等省陸路四通八達雖有局卡查緝已慮散

漫難稽若竟裁撤則土藥全歸私銷將併此歲收區區之釐均為

奸商偷漏而土藥私販愈盛洋藥必被充斥稅釐隱受其虧尤恐

有礙大局是以於奉文截止洋藥釐捐局時即稟明另設洋藥緝

私兼徵土藥之局以杜私運充銷此仍留內地局卡緝私之實情



或係解京要款或關中外交涉均屬必不可少地方向辦善舉如  
書院義塾恤廢會延生社廣仁堂施醫院保赤堂各事係屬教養  
兼施寒士賴以資生貧民賴以存活事歷多年萬難中止並應照  
舊辦理以現在釐金八十兩計之除兵餉船費二十四兩善舉局  
費等十六兩每百斤實存釐銀四十兩即以開支稅務司經費並  
歸還神機營洋息專款此照章撥充餉費歸還洋息之實情也至  
總稅務司擬請總理衙門核准辦法內有行店煙館請領憑據擬  
分三等按年交費一節煙館等類地方官隨時禁辦之不暇若從  
而收費擾民似於政體有礙總理衙門許以體察情形具有深意  
應請免其舉辦等情具詳前來臣查津海關洋藥稅釐併徵前已  
依期開辦自應責成關道稅務司合力經理惟海面與內地緝私  
未可偏廢方免稅釐暗虧餉費與洋息皆屬要需尤難短缺誤事

均應如該關道所議仍照舊章辦理以全大局除東海山海兩關  
俟詳到另行奏咨外所有津海關洋藥稅釐併徵事宜理合恭摺  
具陳伏乞  
皇太后  
皇上聖鑒  
敕下總理各國事務衙門戶部查照謹  
奏

輪船修費請免追繳片 光緒十三年四月初七日

再據委辦輪船招商局員山東登萊青道盛宣懷等詳稱准江蘇  
糧道咨奉戶部催查光緒八九兩年運漕輪船原領修費令即追  
繳報部等因該道等查修費一款係為體恤商艱慎重漕運起見  
商局輪船運漕原以輔沙甯船之不足創辦之初水腳修船等款  
奏准與沙甯船一律並無歧視向來輪船用費繁重除燒煤辛工  
等項其應行修理者即就機器而論費已不貲蓋行駛惟賴機器  
必須隨時加修使其堅實迅利方免危險之虞光緒八年運漕之  
永清等十二船在上海耶松洋廠修理機器各項計支銀五萬八  
千二百八十九兩二錢五分一釐除奉給蘇浙修船銀五萬四千  
五百九十八兩七錢六分三釐二毫尚不敷銀三千六百九十兩  
四錢八分七釐八毫九年運漕之利運等十三船在耶松洋廠修  
理機器各項計支銀八萬九千三百七十四兩六錢九分六釐除  
奉給蘇浙修船銀七萬八千四百五錢八分八釐二毫尚不敷銀  
一萬九千二百九十一兩一錢七釐八毫以上不敷銀兩因格於定  
章勢難請益均由商局籌補至此項修費係專歸運漕時四箇月  
核算與裝貨各船無涉核計歷年所領修船銀兩皆有絀無盈所  
冀撥載客貨水腳稍資挹注前奉部飭追繳業將未能遵辦情形  
縷晰稟咨查商局於十年因法人開辦暫歸旗昌代管十一年收  
回自辦員董已多撤換商股亦紛紛更替該道等係由旗昌收回  
後接辦之員細核當時所收修船銀兩確已抵支修費帳冊具在  
彰彰可考現在商局輪船運漕領款綜計每年少領銀至八九萬  
兩之多運費已虞賠貼撥載水腳亦較從前減落商力甚形艱窘  
且沙甯船修費每石尚給銀五分輪船修費已自十年停止同一



急公而領款則相形見絀若併責賠從前已用之修費商情實難  
 允服仍請免追等情具詳前來臣查戶部前因江蘇各屬輪船  
 堅固行駛便捷無須修船又稱近來輪船輪軸搭載水脚較前減  
 半遂將輪船運酒向有修船一款停給並欲追繳已用銀兩殊不  
 知輪船之堅利全在修船之認真蓋往來海洋出口岸駛速力  
 猛船身固不免損傷而鍋鑪機器又時有滯塞損壞每次修費動  
 至數千金或萬餘金船本之重迥非沙甯船可比且運動全在機  
 器一有不靈即不能行駛不得不隨時加修斷難惜費誤事非若  
 沙甯船乘風緩行無輪機之繁重可按年一修費亦不鉅也是以  
 通商以來上海有耶松祥生等洋廠專為修理輪船即大沽船塢  
 亦時有各國輪船請修之件此中外所共見其聞者若謂無須修  
 船則各處船塢皆虛設至近來搭載水脚減半係因中國商局  
 輪船添多洋商心懷嫉妬跌價相擠馴至大減約計創設招商局  
 十餘年來中國商民得減價之益而水脚少入洋商之手者奚止  
 數千萬此實收回權利之大端華商竭蹶經營獲此明效正宜維  
 持體恤庶免眾情渙散又為洋商壟斷居奇況現運官糧各貨得  
 價皆微股商已難獲利又須拔還洋債彌補前虧若再追繳已用  
 之應給修費力更不支而與沙甯船顯分軒輊亦未平允相應仰  
 懇  
 天恩俯念光緒八九年蘇浙發給招商局運漕輪船修船銀兩本  
 係照章應給之款且已實在支用無存准免追繳以昭大信而恤  
 商艱理合附片具陳伏乞  
 聖鑒訓示敕部查照謹  
 奏

開墾稻田緩議增租片 光緒十三年四月初七日  
 再同治五年天津軍糧城一帶開墾稻田案內佔用  
 西陵廣恩庫自置草地四百五十八頃七十四畝五分三釐四毫  
 每年應徵租銀二百三十五兩二錢三分一釐五毫前議自光緒  
 十年起每年由水利局照數撥交天津縣轉解戶部補光緒十年  
 以前陳欠租銀一百七十六兩六錢一分五釐五毫嗣據守護大臣  
 榮毓等奏稱草地墾成稻田則亦應加增戶部以每畝應加若  
 干並起徵年限由直安議具奏等因當飭天津道胡燏棻督同水  
 利局員及天津縣查明詳辦茲據覆稱此地本係官荒自同治五  
 年前大臣崇厚招佃開墾借撥經費迄今二十餘年疊經設法整  
 頓仍多未熟實緣地勢太窪下游海潮頂托上游瀝水匯注每致  
 一片汪洋且開墾稻田須修治溝洫置造輪盤水車及一切籽種  
 農具畜養騾馬費用甚鉅佃民因工本過大得不償失畏難中止  
 現計墾熟者不及十分之二餘仍水窪荒草兼以地多鹹鹼往往  
 今年墾熟而來年復荒是以每年僅令完繳水利未能定則升科  
 遇災歉之年水利銀仍須豁免即歲值中稔亦大都拋荒拖欠向  
 不埽數完清從前收水利銀兩已虛數歸還原借經費去秋又被  
 大水至今水利尚未完繳若再責令增租民力實有未逮況荒蕪  
 未闢無人承領之地正復不少並水利亦無著落前因廣恩庫用  
 項支絀議自光緒十年起每年撥解租銀二百三十餘兩月再彌  
 補陳欠銀一百十餘兩皆按四百五十餘頃原數核算並未將水  
 利無著之地按畝剔除已屬勉力支持應請仍照原議辦理俟地  
 畝一律成熟再行酌議增租以昭平允詳請具奏前來臣覆核無  
 異理合附片覆陳伏乞



聖鑒敕部查照謹奏

Blank area for the main body of the document, likely containing the text of the edicts or reports mentioned in the header.

奏稿五十九

聖

唐定奎請卹摺 光緒十三年四月初七日

奏為統兵大員積勞病故臚陳戰績請旨優卹恭摺仰祈

聖鑒事竊據蘇松太道劉照瑗呈稱前福建陸路提督唐定奎於光緒十一年在江陰防次因勞傷舉發乞假調治十二年十月呈請開缺來滬就醫詎於本年正月二十八日在寓病故臚陳生平戰績懇請會奏等情前來臣等查該提督以良家子於咸豐三年倡率鄉團禦賊於廬州舒城之間疊隨大軍攻克名城同治初元始隸臣鴻章所部銘軍轉戰蘇常一帶無役不從是時該提督胞兄已故廣西右江鎮總兵唐殿魁驍勇無匹為淮軍健將嗣以窮追悍賊殉節於湖北之尹隆河該提督接統武毅一軍隨同攻勦東西捻逆所向克捷直東豫一律肅清該提督之功為多又隨劉銘傳赴陝甘勦辦西匪繼復檄統銘武馬步等軍回防徐州江淮南北隱然倚以為重十三年日本舉兵窺犯臺灣前兩江督臣沈葆楨奏調赴臺設防日人畏威卻退旋留辦撫番開山事宜適值王開俊失利之後內外獅頭番社結黨在刺桐腳地方負隅狙殺風港枋寮各處道路為之阻絕該提督沈毅有為以番眾恃險出沒無恆募土勇千餘人為鄉導督飭各軍隨山刊木定先勦後撫之策其進兵一出刺桐腳一出南勢湖分撥各營防守要隘親統四營以當其衝番眾更迭肆擾該提督率大隊由刺桐腳銳攻竹坑埔連環迭進沿路焚夷先後將竹坑本武草山內外獅頭等社一律勦平其裔從之社均望風輸款甘受約束該提督初入山時盛夏炎荒顛頓於老林仄谷之中出入於毒標飛矢之際其危苦有非尋常戰事可疑者及至臺事既定將弁病疫幾不成軍滿目

奏稿五十九

聖



創痍拊循申做兵氣不衰而心力亦以是交瘁矣內渡後駐軍揚州光緒元年八月蒙

恩擢授福建陸路提督嗣復調紫江陰修築破壘前當法事正殷料餉簡兵屏蔽長江門戶紀律嚴明屹為重鎮因積勞感疾舉發無時年來屢次陳乞始蒙

恩准開缺方冀調治就痊為

國宣力不意遽爾溘逝頓失干城伏念該提督忠勇奮發積苦兵燹迹其勤平粵捻近年籌辦江防中開渡臺定亂馳驅盡瘁勳烈爛然歷溯前勞無媿一時名將合無仰懇

天恩敕部將前福建陸路提督唐定奎照提督軍營病故例從優議卹並將戰功事蹟宣付史館立傳以彰忠義從前准軍諸將如程學啟唐殿魁張樹珊楊鼎勳郭松林吳長庚周盛傳等均蒙

奏稿五十九

恩准建祠

予諡唐定奎勳績相等而渡臺之役尤為艱苦卓絕應否

賜諡並原籍及立功自分建立專祠之處出自逾格

恩施非臣等所敢擅擬所有統兵大員積勞病故緣由謹繕摺會

陳伏乞

皇太后

皇上聖鑒訓示謹

奏

中法鑄錢運京摺 光緒十三年四月十二日

奏為遵奉

懿旨訂購外洋鑄制錢機器並先用土法鼓鑄專備運京濟用請於長蘆京餉內撥給工本恭摺仰祈

聖鑒事竊照醇親王等會議整頓錢法一摺欽奉本年正月二十七日

懿旨規復制錢必應廣籌鼓鑄著李鴻章先行購置機器一分就天津機器局趕緊鼓鑄運京備用嗣後每錢一文均以重一錢為率京局及各省一律照辦等因欽此遵飭天津機器局前福建藩

司沈保靖候補道潘駿德會同天津道海關道詳細訪詢外洋鑄錢機器樣件價目據查各洋行開呈清單器具多寡不一價目懸殊每分自三萬餘兩至七萬餘兩不等機器造法本與中國模鑄

奏稿五十九

不同其自鎔銅捲片以至成胚鑿孔印字光胚揆次相連又非多建廠座不敷分設事體本極繁重工本必多虧折惟既欽奉

懿旨飭先購機器一分試鑄亟應設法妥籌該局前曾將中國制錢寄至英國格林活錢廠詢購機器據該廠開呈需英銀八千餘

鎊因飭往復討論並就局中廠屋器具歸併凡可通融勻用者概無庸購買俾從節省即向格林活鐵廠擇要訂購機器議明購價

減去三千鎊實需英銀五千三百八十三鎊合中國銀二萬二千餘兩據洋廠云夏秋日永每日造十點鐘可成制錢二十四萬枚

冬春暑短造八點鐘究竟每日能造若干須俟器到由局核實試造方能為準當已電致該廠迅速配製先付半價二千六百九十

一鎊十喜林又水脚保險約五百五十鎊共合中國銀一萬四千餘兩飭由該局司道暫行挪款墊付俟機器運到連後半價核明



若干一併奏請撥給惟此項機器屢次電商至速須八月開造成  
由英國裝船起運計運到天津已在十月以後又須按照機器式  
樣修蓋廠屋安軸置器約至來春方可開鑄誠恐緩不濟急有誤  
京中要需自應先用土法鼓鑄並行不悖查直隸省城本有寶直  
局仿鑄制錢從前按月由部發給銅鉛由藩庫開支經費軍興後  
久已停鑄臣於上年九月間飭天津道胡燏棻即在津郡創辦名  
為寶津局業據挪借款項購買外洋銅鉛建廠置器募匠開爐自  
冬徂春考核造法錢樣工本漸已就緒其鑄出新錢共成八千餘  
串較福建所鑄者加重五釐每文計重九分頗稱堅潔商民皆甚  
樂用臣於二月間入都時已將機器局用洋法試造錢樣及土法  
錢樣二種面交醇親王轉呈  
慈覽仰蒙

奏稿五十九

呈

察許臣並將錢樣面交戶部錢法堂查閱現飭天津機器局一體  
暫照土法采購銅鉛就局中隙地建廠開爐與天津道分投承辦  
俾可多鑄早日濟用均遵  
諭旨每錢一文以重一錢為率勿稍參差據沈保靖胡燏棻等詳  
稱該局道擬各設五爐共合十爐每爐一座計置備廠屋爐具約  
需銀二百二十兩又該局該道每月各約需員役薪工紙張雜費  
銀二百兩再三考校銅鉛火耗須及二成每鑄制錢一千文計用  
銅鉛七斤十三兩以銅五成四鉛四成六配搭所需銅鉛柴炭價  
及各項器具匠夫工食約合銀七錢六分九釐七毫一絲其建廠  
設爐及員役薪工等費在外臣復督同該司道逐細核算刻值開  
辦之始事事皆係創置且錢寶加重工本勢難減少計虧折尚不  
甚多采購銅鉛係按目前時價備日後增減隨時核報現飭天津

李文忠公奏稿 卷五九

道機器局司道起緊分辦仍力求撙節自本年閏四月起計一年  
內應令各認造新制錢五萬串共十萬串專備運京之用至於天  
津市面行用制錢常有缺乏之時除天津道已造者業經發給外  
月由該道等籌款酌量月鑄藩司松椿亦經籌款購買銅鉛在保  
定建廠置器募匠開爐以濟省城商民之用仍各於發商時收回  
成本轉輸周轉隨時月行核實開報不與運京之錢工本相混伏  
查福建鼓鑄運京制錢已由戶部查照醇親王等原奏撥給工本  
銀二十萬兩即在該省本年應解地丁京餉內截留抵用其湖北  
等省運京制錢亦均於京餉內劃抵誠以規復  
京師制錢事關重要必須款項有著乃能迅速集成直隸欽奉  
諭旨鑄錢運京事同一律且係瘠苦災歉之區實在無款可籌所  
有責成天津道機器局先照土法共認造制錢十萬串係專備運

奏稿五十九

吳

京之用約需銅鉛各項工本銀七萬六千九百餘兩連建廠設爐  
及每月員役薪工等費擬懇  
天恩俯准撥給銀八萬兩即在本年長蘆鹽課應解京餉內就近  
截留如蒙  
俞允仰祈  
特旨飭撥以濟要需事竣據實咨部核銷至外洋機器鑄錢銅多  
鉛少質樣最精虧折亦較重每制錢一千文需銅鉛各項工本若  
千應俟機器運到開鑄後核明確數再行專案奏辦除將現用土  
法鑄錢工本等項細數開單咨部外理合恭摺由驛覆陳伏乞  
皇太后  
皇上聖鑒訓示施行謹  
奏

一四三



請開淄川鉛礦片 光緒十三年四月十二日

再醇親王等會議整頓錢法摺內聲明戶部存鉛不敷應趕緊采購戶部覆奏摺內謂黑鉛一項京局每年配鑄暨神機營工部琉璃等處需用甚鉅貴州湖南各有欠解其白鉛一項貴州可認辦若干倘未查覆若專待該兩省采辦轉需時擬先購洋鉛濟急等語誠以銅鉛皆鼓鑄根本二者缺一不可前已奉旨派唐炯督辦雲南銅礦費可源源運濟鉛斤為貴州湖南出產今該兩省辦解無多尚不足供京局之用而洋鉛因各省鑄錢爭購貨缺價昂未可常恃必須片籌接濟臣訪聞山東淄川縣柵木溝等處素有鉛礦產苗甚旺質色尤佳從前商民開採每日可出鉛砂七八萬斤於村莊風水慮甚並無妨礙因無人主持旋開旋止而商撫臣張曜會取礦樣寄至上海驗視皆稱極好該撫

奏稿五十九

又派員前往會縣察看民情頗順臣查制錢缺乏京外皆然今既推廣鼓鑄此後京局及各省皆須鉛斤配製東省既有此鉛礦正可及時開采以天地自然之利為

國家圖法之需山東距京較近若果采辦得宜提鍊合法則部需鉛斤即不必專賴湘黔遠運更省煩費洵於大局有裨應請

旨敕下山東撫臣張曜迅即遴員酌帶礦師確勘安定章程速籌試辦以期興利便民臣又聞熱河亦有鉛礦已派人帶新募美國礦師前往察勘如可設法開采容再奏明辦理臣為鑄錢需鉛孔亟起見理合附片具陳伏乞

聖鑒訓示謹奏

驗收吳大澂所購礮彈片 光緒十三年四月十二日

再前會辦北洋事宜升任廣東撫臣吳大澂於光緒十年九月飭道員盛宣懷與泰來洋商定購德國克鹿卜廠八生的密達後膛鋼礮十八尊隨帶開花子彈五千四百顆白鉛礮子一千八百顆業於十二年正月由外洋運滬旋即轉運到營該大臣因先在京東一帶辦防嗣又奉

命赴朝鮮彈春查辦事件未即具奏前赴粵任將案卷並礮位等項移交到臣已派員驗收存庫備撥理合附片陳明伏乞聖鑒敕部立案謹奏

奏稿五十九

天



宋軍遺費仍請准銷摺 光緒十三年四月二十日

奏為宋慶所部前撤毅左軍發給兩月津貼公費加餉即在應發遺餉之列連平餘銀兩均已支用無存仍請照數准銷恭摺仰祈聖鑒事竊戶部核撥毅左軍四營報銷原奏內稱該軍於光緒十一年九月底裁撤發給十一兩箇月口糧作為遣費其每營月支津貼運腳銀二百兩公費銀一百兩加餉銀五百兩計四營兩箇月共請銷銀六千四百兩應均刪除等因當經咨行在案茲准統領毅軍四川提督宋慶文稱該提督所部各營遠駐旅順孤懸海島迥非腹地可比凡軍糧並勇丁衣褲等項皆須先期籌款派員赴天津營口購製所需價腳全恃津貼一款補苴總計尚多不敷前領十一兩箇月津貼銀一千六百兩業經抵用無存又公費一款因各營均有文案等員並未月支薪水向在公費內酌給

奏稿五十九

光

今既裁撤不能不酌給川資一併遣去且裁撤勇丁應派員分起分路管帶回籍該四營勇丁籍隸河南安徽應派已裁之營哨等官分起分路押帶前進以資彈壓亦須酌給川資此皆就十一兩箇月公費八百兩撥開支者又加餉一款原以邊外百物昂貴故加增口糧期收食用向隨正餉發給勇丁已視為例支之款裁撤時奉文發給兩月餉項作為遣費本無扣除加餉之說若由營扣發必有譁噪之虞是以仍舊發給計四營十一兩箇月合銀四千兩勇僅得銀二兩遣散已久更屬無從著追又部奏毅軍餉銀按津平支發每百兩較庫平少銀二兩直隸支應局所領毅左軍餉銀俱係庫平應申出平餘銀五千七百六十兩內有部發原庫平其申合津平尚不止此應令提回等因查毅左軍餉銀按津平核發原有平餘銀五千七百六十兩惟防所距津遙遠領

餉盤費等項在所必需而例不准銷不能不就平餘動支計節次由津赴部領餉委員往返盤費餉鞘銀四百兩由旅順派員赴津領餉回防輪船保險水脚每次銀二百兩共九次支銀一千八百兩又十年正月至十一年九月間操犒賞共銀九百三十兩又該軍四營撤勇雇民船由旅順載送山東煙臺每名酌給船價銀一兩二錢計四營勇夫二千三百八十四名支銀二千八百六十八兩八錢統共支銀五千九百九十八兩八錢以平餘一項抵支尚不敷銀二百三十三兩八錢仍係自行賠墊無可提回該軍遠道應募枕戈列戍艱苦備嘗今既遣撤歸里又須追繳餉款似無以慰將士之心咨請覆奏仍准照數核銷並據支應局司道詳稱部發原庫平與該局庫平並無盈絀不能於申合津平每百二兩之外再有平餘等情前來臣查此案奉駁津貼公費平餘三款業據宋慶

奏稿五十九

光

逐一登覆或抵作購運軍糧衣褲價腳不敷之用或酌給文案等員及押帶道勇員弁川資或充領餉盤費閱操犒賞暨運送遺勇船價其加餉一項本未奉文扣除仍隨正餉發給均屬實在情形該軍上年裁撤時既奉諭旨准給員弁勇夫兩月薪餉各項作為遣費則津貼公費加餉皆在准給之列即應一律發給兩月勢難減扣致多缺望自來馭軍不易撤勇尤難今四營二千數百人悉遵約束剋期安靜回籍實由不惜小費分投布置應發餉項並未絲毫短少軍心翕服核其所用均屬應支之款實無浮濫相應仰懇天恩敕部仍准照數核銷以昭平允而示體恤再戶部原奏內稱毅軍在天津軍械局領用軍火不敷價銀二千三百五十三兩零作為軍械局協撥之款毋庸赴部請領是否相符一節飭查原案



數目相符合併聲明謹繕摺覆陳伏乞

皇太后

皇上聖鑒訓示謹

奏

奏稿五十九

至

請賞德員寶星片 光緒十二年四月二十日

再北洋籌辦海防購用德國刷火考甫廠創造燐銅魚雷為各國  
水戰新式最利之器其鍊銅秘法暨造用緊要關鍵該廠向未示  
人惟中國派往員弁尙肯悉心教導並繪送內景全圖據總辦魚  
雷營道員劉含芳詳稱所教魚雷理法及繪送之圖均屬秘要實  
於演習利器裨益非淺該廠總辦喀士落斯基嚮慕中國格外效  
誠准出使德國大臣許景澄咨請奏獎寶星前來查該總辦喀士  
落斯基係德國教部之員品級與副領事官相等合無仰懇  
天恩賞給該洋員三等第二寶星由臣咨送許景澄轉交佩帶俾  
資觀感伏乞  
聖鑒訓示謹

奏

奏稿五十九

至



匪徒比照軍例

奏為直屬匪徒執持火鎗糾夥搶劫並擄人勒贖多次罪名較輕擬酌照奉天及兩廣定例懲辦恭摺仰祈

聖鑒事竊據按察使陶模詳稱定例奉天匪徒糾夥搶奪不論人數多寡曾否傷人但有一人執持烏鎗搶奪者不分首從照緝馬

強盜例擬斬立決梟示誠以烏鎗為害最烈數十步外即能制人死命故定罪與執持尋常器械不同所以懲強暴重人命法至當

也直屬此等人犯向照執持尋常器械一律辦理但近來匪徒往往執持烏鎗洋鎗糾夥搶劫殺傷捕人肆無忌憚

畿輔重地豈容兇縱日張自應變通向例從嚴懲創又定例廣東廣西匪徒如有將十五歲以下幼童捉回勒贖罪應斬絞監候者

加擬立決罪應遣軍者加擬絞監候罪應擬徒者發極邊足四千里充軍又該二省捉人勒贖之案如被捉數在三人以上及擄捉

已至三次以上同時並發除被脅同行或本罪已至斬決無可復加外其罪應斬絞監候者加擬立決罪應遣軍者加擬絞監候罪

應擬徒者發極邊足四千里充軍又如審無陵虐重情止圖獲利關禁勒贖贖至一百二十兩以上者首犯照搶奪滿貫例擬絞監

候此例本為兩廣匪犯而設其餘並無擄捉幼孩及計贖計次計人數作何治罪明文惟近來直屬時有幼孩被捉及擄捉多人多

次並贖逾滿貫案件僅照尋常止圖獲利關禁勒贖之例擬以遣軍實覺情浮於法亦應變通辦理擬請嗣後直隸省遇有強劫及

竊盜臨時行強並結夥十人以上搶奪之案但係在場之犯有一人執持烏鎗洋鎗不論曾否傷人比照奉天辦法無分首從均擬

斬立決梟示至結夥三人以上搶奪究與十人以上有開應量予

區別其執持烏鎗洋鎗之人如係首犯亦擬斬立決梟示如係從

犯擬斬立決傷人者仍加梟示未經持鎗者仍照向例辦理若竊賊施放烏鎗洋鎗拒捕一經成傷無論護賊護夥圖脫及臨時事

後所傷是否事主為首並幫同放鎗拒捕之犯皆擬斬監候秋審入於情實殺人者俱擬斬立決梟示尋常行竊及搶奪僅止一人

或二人但係執持烏鎗洋鎗之犯雖未拒捕均發極邊充軍捉人勒贖之案除被捉並非幼孩及擄捉不及三人未至三次並贖未

滿貫者仍照向章辦理外如有將十五歲以下幼孩捉回勒贖並被捉數在三人以上及擄捉已至三次以上同時並發贖計贖在

一百二十兩以上者均照兩廣之例辦理等情具詳請奏前來臣查直屬近來常有匪徒執持烏鎗洋鎗夥劫傷人及擄人多次勒

贖之案該司所詳係為嚴懲兇暴整頓地方起見洵屬因時制宜

兩應照辦理合恭摺具陳伏乞

皇上聖鑒敕部核覆施行謹

Table with multiple empty columns, likely a placeholder for a list or detailed report.



黑龍江電綫籌款片 光緒十三年四月三十日

再准戶部咨開黑龍江奏設電綫係邊防要務勢不可緩計需工料轉運等費銀十萬兩自應如數撥給惟部庫正項現存無多勢難全撥請照上年吉林設綫成案由北洋大臣於洋務款內籌撥銀五萬兩其餘五萬兩由部墊發奏奉旨依議欽此鈔奏咨行前來查上屆吉林安設電綫需銀十萬兩係臣與吉林將軍奏准由江海關出使經費項下撥銀五萬兩其餘五萬兩由部庫借墊在案今黑龍江設綫待用孔亟除部墊五萬兩外尚須五萬兩臣處別無洋款可籌既經戶部奏明與吉林事同一律令臣照案辦理應請仍在江海關彙收出使經費項下撥銀五萬兩以濟要工而符部議除咨行遵照外理合附片具陳伏乞

奏 聖鑒敕下總理各國事務衙門戶部查照謹

奏稿五十九

奏

巡船價銀分期改撥摺 光緒十三年四月三十日

奏為津海關洋藥稅釐併徵之款早經撥作代還神機營原借洋息核計有細無盈現奉部撥購置巡船四期價銀竭力勉湊一期其餘三期無可再籌請由他關指撥恭摺仰祈聖鑒事竊准戶部咨開洋藥稅釐併徵稅務司應購置巡船需銀四十八萬兩擬由江海關海粵海三關各撥銀十萬兩津海關撥銀七萬兩東海關撥銀三萬兩山海浙海兩關各撥銀四萬兩分今年五月初十日八月初十日十一月初十日來年二月初十日為四期於本年正月初九日併徵以後所收洋藥稅釐項下如數撥交現在併徵甫經開辦收款不敷先由六成洋稅項下墊發俟洋藥稅釐收起撥還原款以清界限等因當經轉行去後茲據署津海關道劉汝翼詳稱該關原有洋藥稅每箱銀三十兩向係彙

奏稿五十九

奏

入洋稅分作四六成撥充機器局經費支應局兵餉及出使經費等用皆必不可少前已奏明應仍劃歸洋稅冊內造報循舊辦理其內地稅釐自光緒十一年四月初一日起以後每箱徵銀八十六兩除照部議開支津防兵餉輪船經費二十四兩又向有善舉局費等項十六兩其餘四十六兩撥作代還神機營原借洋息早經奏定有案此項洋息每年應代還銀八萬餘兩分四期撥解斷難稍有短欠計自十一年四月初一日起截至是年十二月底止因改章伊始僅收內地稅釐銀一萬七千餘兩又自十二年正月初一日起截至十三年正月初八日止共收內地稅釐銀十八萬餘兩除去兵餉船費善舉等項應撥作代還神機營洋息銀九萬八千餘兩而自十一年十一月二十七日第一年起至十二年十二月初八日第二年起計已還過洋息銀十萬



二千餘兩實屬收不抵支今自十三年正月初九日起洋藥稅釐  
併徵每箱收內地稅釐銀八十兩較以前減收六兩按每年進口  
二千箱左右計少收銀約一萬二千兩其解支各款則須添支稅  
務司併徵經費是又入少出多之明證此洋藥稅釐併徵後業有  
一定支款且入不敷出難再抽分他撥之實情也又查津海關六  
成洋稅及招商船稅向除解支出使經費稅務司薪俸等項即儘  
數撥解支應局以充大沽北塘一帶海口各礮臺練兵月餉原以  
天津為

京畿門戶華洋雜處水陸交衝練兵設防實關根本至計不得不  
就稅項竭蹶供支此係計口授食要需每年除撥藥釐等項外應  
撥洋稅銀二十餘萬兩歷因稅收短絀不能撥足上年稅收較旺  
其可充餉者亦僅二十萬兩零今年市面清淡來貨稀少豫計一

年收數必不如前月餉必多欠缺軍士嗷嗷待哺支應局催解頻  
仍莫名焦慮且六成項下奉部添撥鉛價銀一萬兩甫經勉力湊  
解又有催提加放俸餉銀二萬兩及前欠東北邊防餉抵閩京餉  
銀三萬兩更不知從何設措此六成洋稅收不敷支不能借作他  
用之實情也購置巡船原為沿海緝私而設應需購價自宜取資  
洋藥稅釐無如津關收數無多前年加捐後已奏定全數撥充要  
用核計有細無盈均有奏案及報部冊籍可考今添撥購船價銀  
七萬兩為數太巨委屬無從應付關庫本極艱窘原有解支各款  
皆關緊要不能緩欠而洋息又接續到限尤未便逾期不交再四  
思維實乏並顧兼營之策惟是巡船購價亦不可少茲擬於萬難  
之中竭力拮据一期銀一萬七千五百兩藉資湊濟但此時一籌  
莫展祇可俟洋藥內地稅釐徵起陸續勻提應作為來年二月初

奏稿五十九

奏

奏稿五十九

奏

十日第四期之用屆時無論如何必當挪借撥交其本年五十八  
一等月三期銀五萬二千五百兩無法羅掘惟有詳請奏明改於  
他關勻撥並懇俯念窘迫實情嗣後指撥款項該關邀免再撥俟  
洋息歸清再候酌撥以舒喘息而免貽誤等情具詳前來臣查此  
項購船價銀戶部係按沿海七關洋藥稅釐指撥惟各關進口洋  
藥多寡不一稅釐盈絀互異津海關每年進口洋藥僅二千箱左  
右而指撥銀至七萬兩之多江海浙海粵海各關每年進口  
洋藥自六七千箱至一萬數千箱不等有冊可稽而江海粵海關  
海每關僅指撥銀十萬兩浙海關且止四萬兩在部臣無非留此  
有餘以備他用若果津海關可以力任何敢不為其難但該四關  
進口洋藥較多稅釐較旺且閩海粵海浙海三關並無代還神機  
營洋息津海關每年所收洋藥釐不過十六萬兩除照舊坐支餉  
需各要款約八萬兩其加捐後多入之八萬兩早經奏定作為代  
還神機營洋息并有應支稅務司併徵經費不特無餘且多不足  
實與閩粵各關情形迥不相同六成稅更無可挪動該關道以奉  
撥船價無從應付確係實情今擬無論如何為難湊撥一期銀一  
萬七千五百兩洵已不遺餘力此外無可再籌若不豫為聲明必  
致臨期貽誤相應仰懇  
天恩俯念津海關洋藥稅釐無多既有坐支餉需又添派代還神  
機營洋息今勉湊船價一期銀兩已屬竭蹶萬分其餘三期無法  
羅掘  
敕部准於稅釐較旺及無代還神機營洋息之各海關迅速酌量  
勻撥以昭公允而免誤事嗣後指撥款項津海關未歸清洋息以  
前並請免其再撥此因限於財力實出萬不得已理合恭摺據實



瀝陳伏乞

皇太后

皇上聖鑒訓示謹

奏

奏稿五十九

完

李文忠公奏稿卷五十九

李文忠公奏稿

卷之六十一目錄

黃河海口定購機器摺 光緒十三年閏四月初八日

貝德格勘河請獎片 光緒十三年閏四月初八日

大員捐賑請獎片 光緒十三年閏四月初八日

奉天米豆由營口裝載摺 光緒十三年閏四月初八日

畿輔通志告成摺 光緒十三年閏四月初八日

威海辦防裁營濟用摺 光緒十三年閏四月十七日

巡船價銀無從應付片 光緒十三年閏四月十七日

海防捐輸變通章程摺 光緒十三年閏四月十七日

請緩鹽課奏銷摺 光緒十三年閏四月二十八日

請賞意國醫官設星片 光緒十三年閏四月二十八日

學堂人員請一體鄉試片 光緒十三年閏四月二十八日

洋藥稅釐辦法片 光緒十三年閏四月二十八日

李興銳請假片 光緒十三年六月初八日

電局官報請給半資摺 光緒十三年七月初十日

保舉將才摺 光緒十三年七月二十日

殺軍遠戍加餉難裁摺 光緒十三年七月二十日

鑄錢工費撥抵京餉片 光緒十三年七月二十日

工賑兼籌兩庫添撥摺 光緒十三年八月初八日

奏報周盛波服闋片 光緒十三年八月三十日

海防練軍報銷摺 光緒十三年八月三十日

永定河仍俟詳勘摺 光緒十三年九月十五日

船塢工費請改撥片 光緒十三年九月十五日



湖北調防兩營山直籌餉摺 光緒十三年十月十三日

鹽池教堂遷費免清片 光緒十三年十月十六日

洋藥籌撥要需片 光緒十三年十月十六日

武備學堂請獎摺 光緒十三年十月二十五日

北洋無制錢售銷情弊摺 光緒十三年十月二十五日

奏稿六十目錄

李文忠公奏稿卷六十

全集一之六十

黃河海口定購機器摺 光緒十三年閏四月初八日

奏為遵奉

懿旨訂購外洋機器鐵船試挖山東黃河海口恭摺仰祈

聖鑒事竊照醇親王等會奏黃河分流事宜案內聲明疏濬海口

宜用機器船隻欽奉光緒十二年十二月二十二日

諭旨著總理各國事務衙門北洋大臣確加詢訪外洋機器船隻

辦法仿造試行張曜本有與李鴻章商購機器船之說現在曾否

定議等因欽此旋在總理衙門函屬臣籌辦主稿會奏臣諮詢西

洋員匠據稱德國而樂貝河威似圖拉河法國蘇士河巴爾馬

河皆係渾水又德國耳愛恩河即來因河係清水均用機器船浚

治有效山東黃河海口亦擬仿行曾往撫臣張曜面商飭直隸道

員金福曾與德國工員貝德格法國新盛機器公司德威尼等屢

次考核據貝德格親赴黃河海口查看謂鐵門關外一望沙灘長

百餘里寬百數十里極其深厚內僅有淺狹小溝一道曲折南行

須先從沙外海水深處逐漸挖進恐非數隻機器船能速獲效並

據呈到圖說清單正在籌議聞欽奉前因又飭金福曾與天津司

道及東海關道盛宣懷向貝德格威尼詳究取益防損之法並

在張曜函稱鐵門關外近水淤灘人力難施總以機器船為宜能

早購到即可試挖等因旋據金福曾等稟覆如購二隻在黃河下

口鐵門關外太平灘一帶挖起將沙灘挖成河槽至少寬二十丈

深一丈漸進至鐵門關約一百里合土三百六十萬方計時將及

十年其自鐵門關上至姚家口尙有二百餘里亦須逐漸開挖未



免曠日持久查外洋於此等河道必多備機船方能迅速見功今  
 東省經費支絀難多購而河患方亟海口淤塞口甚人力難施  
 朝廷宵旰焦勞不能不藉此機船疏濬自應先購二隻試挖果能  
 得力再設法籌款添購或自行仿造推廣辦理電商張曜意  
 見相同即飭金福曾等向德威尼訂購在法國費務林商廠造辦  
 鐵管挖泥送泥機器鐵船二隻每船長十丈寬二丈餘高八尺實  
 馬力一百五十四匹每點鐘挖泥八十方送泥可至一百八十丈以  
 外船身輪機鍋鏟鐵管及一切附件皆用上等工料專門新法其  
 零件應備兩副以便更換並備修理各種什物機器小修應在本  
 船無庸另赴船廠所需管理船隻機器之洋匠由德威尼招雇保  
 固三年無庸大修自訂立合同之日起至速須十四箇月造成運  
 到裝擲於太平灣海口施工處所交收計兩船價值及運費保險  
 合批等項共合天津行平化費銀十四萬五千兩先付三分之一  
 定銀四萬八千兩俟船到驗收試用一月如與所議相符再全  
 數付清所訂合同兩分由盛宣懷德威尼收存除將合同稿並詢  
 訪各節先行鈔送總理衙門查核一面咨會張曜依期辦付定銀  
 將一切事宜分別預籌辦理外所有訂購外洋機器船緣由謹會  
 同總理各國事務衙門王大臣恭摺陳伏乞  
 皇太后  
 皇上聖鑒訓示謹

貝德格勘河請獎片 光緒十三年閏四月初八日  
 再訂購外洋機器船試挖黃河海口必先勘明淤塞情形酌擬辦  
 法上年飭金福曾等考核之際據德國工員貝德格帶同德商斯  
 士方若干詳細計算繪呈圖說並開清單查閱甚為明晰該員  
 等往勘時初則正值盛漲猝遭風暴幾至中流顛覆繼則正河水  
 竭由太平灣海外改乘小舟節節磨淺前進手抵足備嘗艱苦  
 其往來費用均由自備不願開支具見向慕中國之誠認真出力  
 殊堪嘉許臣接許景澄來信謂德商外部保薦貝德格熟諳工程  
 切實可靠自非虛語據金福曾等稟請奏獎前來擬請  
 旨賞給總員貝德格三等第三寶星德商斯士方誠五等寶星以獎  
 勞勩照章由臣製造頒給仍知照總理各國事務衙門發給執照  
 理合會同山東撫臣張曜附片具陳伏乞  
 聖鑒訓示謹

奏  
 皇太后  
 皇上聖鑒訓示謹



大員捐賑請獎片 光緒十三年閏四月初八日

再直屬災區存賑孔亟經安徽撫臣陳彝捐解銀一千兩又順天府尹高萬鵬前在鳳穎道任內捐解銀一千兩全活饑黎不少

洵屬公忠體國慷慨恤鄰雖皆誠心救災不願奏報邀獎但似此義舉有裨時局未便難於

上聞可否將安徽撫臣陳彝順天府尹高萬鵬從優議敘出自

逾格

鴻施理合附片具陳伏乞

聖鑒訓示謹

奏稿六十 四

奉天米豆由營口裝載捐 光緒十三年閏四月初八日

奏為天津道代運奉天牛莊及銅甯廣義四州縣米豆現經委員前往察商定議均由營口裝載輪船以資便捷恭摺仰祈

聖鑒事竊臣前因天津甯河兩縣海船承運奉天米豆賠累難支擬由天津道雇備輪船代運自今年為始先行試辦奏奉

諭旨允准當經各行遵照旋經將軍慶裕侍郎啟秀府尹裕長將籌辦情形擬奏大致以銅甯廣義四州縣海口偏僻輪船不能貼

岸剝兒艱阻為慮復飭天津道胡燏棻妥細籌議茲據該道詳稱牛莊米豆前擬就近運赴營口剝兒上輪銷甯廣義四州縣米

豆因距營口較遠挽運維艱是以有分赴鈞魚臺天橋廠海口剝兒上輪之議該道於奏在後即派候補同知張恩爵馳往奉省會同承辦米豆印委詳細商酌該四州縣均願將米豆一律改運營

口與牛莊米豆聯為一氣兌載上輪在奉省可免延誤限期賠煤費而天津雇輪運往營口分批領運亦較便捷洵屬兩有裨益

至輪船載運以有蘇袋裝盛為宜本屆奉省難於措備暫由天津道墊款購買裝米雙絲洋蘇袋二萬條裝豆單絲粗蘇袋一萬條

交招商局陸續運往營口即令該口海防同知妥存候用下屆應由奉省自備於營口槽牛船捐項下每年除歸天津運費銀一萬

兩其餘儘數撥歸奉省作為購袋之需從前津甯海船承運米豆係由奉省委員押同船戶套斛上載今改用輪船情形不同應由

天津道先期選派委員赴營領運會同該省各員驗明米豆成色較斛裝袋上輪如米豆成色不佳斛面不足應責令奉省承辦印

委各員照數換補上輪之後儘有潮溼霉變以及抵津卸載盤量知缺即惟天津領運委員是問彼此互具日結各專責成天津委



員固不得才難需索奉旨印委必當慎選乾潔米豆不在攙雜短  
少並統限五月節前牛莊及四州縣一律運至營口四寄棧房由  
山海關道電知天津道履輪前往所有營口接收口袋支發棧費  
及四棧剝運彈壓催提事宜應責令營口海防同知妥為籌辦並  
由山海關道隨時認真督率照料務昭妥慎到津後運通事宜仍  
由天津道查照向章辦理奉省應派押運委員仍令攜帶原解附  
輪來津會同天津委員赴通交倉等情詳請奏咨前來臣查錦甯  
廣義四州縣米豆既經議定運至營口通商口岸與牛莊米豆聯  
為一氣搭載輪船並購用麻袋裝盛由天津道委員前往領運洵  
屬彼此便捷奉省前奏所慮各節皆毋庸議慶裕等來咨亦謂張  
恩壽等所議甚為妥協已分飭印委遵辦統限五月節前將米豆  
迎齊營口候載如有未盡事宜再隨時察酌妥辦務歸盡善除咨

行外理合恭摺具陳伏乞

皇太后

皇上聖鑒謹

奏

畿輔通志告成摺

光緒十三年閏四月初八日

奏為鑄修

畿輔通志現已告成恭摺具陳仰祈

聖鑒事竊照

畿輔初修通志成書在雍正年間距今百五十餘年臣前於同治  
十年十二月

奏明在保定省城設局重修

畿輔通志延翰林院編修今任陝西按察使黃彭年為總纂欽奉  
俞旨遵即督飭司道籌款開辦並遴選實學官紳查照核定體例

門類分修增輯廣徵羣籍旁參案牘凡有關於掌故之大皆博收  
而慎采之又檄所屬郡縣詳加采訪月以冊聞隨時甄錄積年以

來迎力合作漸有端緒迨黃彭年服官鄂省臣復遵派直隸候補

知府吳煥采提調志局鈎稽纂校一手經理以專責成惟門類繁

多詳略互見與圖沿革疏今密均當從容考覈俾臻完善且畿

疆拱衛

神京兵政海防尤關大局皆向來志例所未備而為近時善錄所

必詳也臣夙備史官略諳掌故謬膺寄任重事煩每於公暇商

略訂改計自開局以來至今十餘年幸於任內始終其事遂得

彙成鉅帙鳩工開雕悉心校勘一律就緒編摩雖資乎羣力體裁

實稟於

宸謨庶幾官司從政得有準繩首善之區益光

聖治查新修順天府志一百三十卷業由前府尹薛福辰於光

緒十二年七月間會同臣等恭摺

奏聞茲重修



畿輔通志計有三百卷之多可成二百四十本其二十四兩除咨

送軍機處進呈

御覽及分咨

國史館備查外理合恭摺具

奏伏乞

皇太后

皇上聖鑒謹

奏

奏稿六十

八

威海辦防裁營濟用摺 光緒十三年閏四月十七日

奏為威海衛辦防工用浩繁擬請就裁撥舊有額餉酌裁營

哨以濟要需而查扼注仰祈

聖鑒事竊臣於光緒十三年二月間准海軍衙門咨稱北洋沿海

一帶除已建礮臺已設防兵各口外尚有山東界之威海衛奉天

界之大連灣兩處水深口寬形勢扼要關係渤海門戶不容不重

為布置請將吳大澂所部練軍十一營撥赴威海衛臣部銘軍十

一營撥赴大連灣駐紮扼守吳大澂勇營月餉需銀四十餘萬

兩係舊有之款擬仍照支毋須再議增減惟兩處購辦巨礮魚雷

築臺設棧所費不貲應分年籌撥庶易集事請在於洋藥釐捐內

歲撥三十萬兩以十年為期逐歲經營威勢可期大振等因於本

奏

奏稿六十

九

總旨依議欽此欽遵咨行到臣當經分飭銘毅各軍統領遵辦一

而派令沿海前敵水陸營務處前督長蘆運司周馥會同各該統

領先行前往各海口詳細履勘旋據稟覆前來除大連灣設防事

宜另行籌辦外臣查威海衛瀕臨大海地段綿長礮臺林立恰當

黑水洋來路水勢既寬且深該處南北各口必須分築大礮臺上

餘座乃可憑以扼守而徧山石骨嶙峋端營壘先須鑿石填坡

翻山運土雇夫募匠施工倍極艱難所需各項物料本地無從采

買又須遠道購運約計應用經費實繁且巨查西洋後膛大礮三

四萬斤以上方可憑高擊遠抵禦鐵艦每礮連架具必需五六萬

金每礮必需巨礮二三尊魚雷水雷在水而布置者為數亦鉅統

計人運礮威海衛兩處分用前項不敷尚多實未能兼顧築臺之



費且吳大澂奏定於吉林機器局內歲撥銀二萬兩以為製造等  
需現該軍歸併北洋又經吉林將軍奏請添撥部議令將前制之  
款撥還吉林該軍少此一項更形支絀臣與沿海前敵營務處周  
旋及綏遠各軍統領戴宗綽再四商議現既無款可籌祇有斟酌  
變通漸就綏遠等軍酌裁馬隊兩營護衛步隊一營即以所節之  
月餉彌補工用之不足揭彼注茲或可稍資周轉已令儘此月  
內籌給通費照議裁減案核實造報現留步隊七營隊一營  
馬隊水雷各一哨均經撥隊赴成如此變通辦理既與海軍衙門  
原奏吳大澂勇營月餉本係舊有之款毋須再議增減一層仍相  
吻合庫款亦無所出入而於築臺興工需費較有神益該口地段  
甚長所留八營二哨往後防守不敷分布應請俟砲臺一切布置  
完竣再行酌核辦理臣為該口創辦海防工用浩繁通籌節省起

見合將所就歲撥額餉酌裁營哨以濟要需而資挹注緣由繕摺  
具陳伏乞

皇太后

皇上聖訓示施行謹

奏

巡船價銀無從應付片 光緒十三年閏四月十七日  
再准戶部咨開洋藥稅釐併徵稅務司應購置巡船欸擬由東  
海關撥銀三萬兩分作四期於本年正月初九日併徵以後所收  
洋藥稅釐項下如數撥交先由六成洋稅項下墊發俟洋藥稅釐  
收起撥還原款以清界限等因當經轉行去後茲據東海關道盛  
宣懷詳稱該關洋藥釐金向供泰安輪船經費每年需銀四萬餘  
兩歷因收不敷支挪墊甚鉅前已請將加增藥釐除留支緝私善  
舉等項外儘數動用彌補船船歷年不敷之款咨部有案乃洋藥  
進口箱收短絀異常挪墊輪船經費尚難逐漸彌補而緝私及善  
舉等項尚能裁減亦可稍裨於公但緝私無款則偷漏難免善  
無款則教養俱廢不得不暫請照案留支自本年正月初九日起  
改歸新關併徵至四月初八日止僅有洋藥二萬二千餘斤所收

內地稅釐除留支外只合銀一萬四千五百兩零以之供支正二  
三四等月輪船弁兵薪糧柴斤軍火等項已動用無存至六成洋  
稅本有解支京津各餉及稅務司薪水本關經費向亦入不抵出  
嗣因奉派代還神機營原借洋款利銀每年八萬餘兩而六成稅  
除支稅務司薪水本關經費祇合八萬兩不得已將應解京津各  
餉奏咨改撥以期專顧洋船旋奉部撥本省黃河工費銀五萬五  
千兩除兩次湊解銀二萬兩下欠三萬五千兩毫無指款又部撥  
鉛價銀一萬兩甫經設法挪解現實無可再挪此該關洋藥內地  
稅釐及六成洋稅竭蹶之實情茲又奉撥購買巡船價銀委係庫  
空如洗一籌莫展計距五月初十日第一期為日無幾儼有貽誤  
關係匪輕詳請奏明在南宮洋藥進口暢旺各關由部月行改撥  
等情前來臣查東海關所收洋藥內地稅釐本極有限其六成洋

奏



稅亦屬無多已有應支泰安輪船經費及代遞神機營洋息專款  
均經戶部核在現計人不敷出本省黃河工需尙欠解銀三萬五  
千兩艱窘可知據詳奉撥巡船價無從應付確係實情相應仰懇  
天恩俯准救部於稅釐較旺各海關迅速酌量勻撥以免貽誤理  
合會同山東撫臣張曜附片具陳伏乞  
聖鑒訓示謹  
奏

奏稿六十

七

海防捐輸變通章程 光緒十三年閏四月十七日  
奏為海防捐輸現歸部收辦擬請變通章程以濟要需恭摺仰

聖鑒事竊照海防事例前因防務緊急暫准開辦繼又展限一年  
至本年正月間海軍衙門預籌經費奏請接濟復經戶部議覆令  
將各省捐局截至三月底一律停止統歸部庫收辦自為正本清  
源杜絕流弊起見惟此次展限捐輸係專備海軍衙門交款並撥  
作北洋三鐵艦及續購四快船用費暨東三省練軍月餉之需  
在均關緊要即旅順船塢工款直隸所收賑捐項僅及得半之  
數亦須海軍衙門設法挹注全賴收數暢旺源源接濟以資應付  
無如開辦迄今已逾兩載有餘始則捐生尙稱踴躍繼因各項班  
次除知縣一項猶有選期外餘已概行擁擠縱有情殷報效者多  
存觀望之心即就各省捐款而論光緒十二年二月以前一年捐  
款直隸收至一百五十餘萬兩他省亦收三四十萬兩至二三萬  
兩不等迨展限以後至本年各省停捐日止直隸僅收六十餘萬  
兩餘惟臺灣廣東較勝於前此外概形減色是捐務早成弩末已  
可概見若不亟籌設法變通誠恐部庫收辦亦難速有起色臣  
北洋水師要款均須仰給於海軍衙門不得不代切杞憂謹就現  
辦捐例內詳加考核尙有可以設法推廣之處酌擬數條敬為我  
皇太后  
皇上臚陳之一道府兩項宜酌改選班也查海防捐輸以道府銀  
數為最鉅定例京官非曾任郎中員外主事實缺外官非曾任繁  
要正印實缺捐納道府概不准銓選中缺今各省簡缺既屬無多  
又有







請緩鹽課奏銷摺 光緒十三年閏四月二十八日

奏為援照歷屆成案請緩本年正課奏銷以恤商艱仍無誤

協撥京奉各餉恭摺仰祈 聖鑒事竊據長蘆鹽運使賈良楨詳稱商正課例限五月奏銷

自同治十年後商情艱窘節經 奏准緩至十月啟徵茲因例限將屆催令各商完納據通商

晉有孚等一百二十五商稟稱直隸災歉頻仍元氣未復引鹽銷

滯成本虧賠商力異常疲敝歷年蒙將正課展緩藉可專顧春秋

兩運仍於秋運後趕緊完課並未誤解餉期且能增交銀數有

神餉需蓋奏銷時日稍舒始得勉竭商力今奉催照例限完課苟

能遵辦曷敢瀆求惟當春運喫緊截至四月底通關過關引鹽僅

十餘萬包未染運者甚多即引地稍來標項亟須先顧鹽價運脚

其上年欠課及未完帑利並應設法補交情形已甚竭蹶商疲

累太多全指秋後回標以完現課此時實難兼顧懇將本屆

正課奏銷援歷年成案展緩該運司詳加體察確係實情若令依

限完納恐致力不能支徒事參迫無裨實際請緩至十月啟徵仍

可無誤京奉各餉並聲明承屬鹽課奏銷應屆時隨同辦理方能

皇太后 皇上聖鑒訓示謹

奏

奏稿六十

七



請賞意國醫官寶星片 光緒十三年閏四月二十八日

再上年長崎滋事時中國水兵受傷頗多經意大利兵船醫官甘多爾福醫治有效自應請

旨賞給寶星以收睦誼查兵船醫官其職分與游擊都司相等擬請酌給三等第三寶星如蒙

俞允即由臣照式製造頒給除咨總理衙門知照意國公使外附片具陳伏乞

聖鑒訓示謹

奏稿六十

六

學堂人員請一體鄉試片 光緒十三年閏四月二十八日

再准總理衙門咨開會讀御史陳秀瑩奏開算學取士一疏請旨飭各省學臣於生監中考取算學生各送總理衙門考試覆核

等因仰見朝廷遠才惟廣勸業務精莫名欽佩臣思西學所長雖以算學為

先導而節目繁多日新月異如總理衙門所試格物測算及機器

製造水陸軍法船礮水雷等藝似非佔畢儒生墨守九章成法者

所能盡其廣博臣於光緒六年七月奏開天津水師學堂挑取各

省長家子弟專習駕駛八年四月又分設管輪學堂其習駕駛者

則授以天文地理幾何代數三角重學微積駕駛御風測量

演放魚雷等項其習管輪者則授以算學幾何三角代數重學物

力汽理行船汽機機器書法機器實藝修定魚雷等項十一年正

月又奏開武備學堂調取各營中穎異少年授以兵法地利軍器

礮臺算法測繪及步礮馬隊操法近更考取幼生文義粗通者課

以幾何代數重學測量礮準等書查學堂之設雖為造就將材起

見要皆以算學入手兼習經史其中亦有文理清通而志切觀光

者儼異日得由科甲進身則文武兼資未始不可為禦侮干城之



鄉試以資鼓勵而廣登進若俸而獲備仍歸學堂及水師陸軍調  
用俾收實效是否有當謹附片陳請伏乞  
聖鑒訓示遵行謹  
奏

奏稿六十一

洋藥稅釐辦法片 光緒十二年閏四月二十八日  
再洋藥稅釐併徵一事前飭北洋三關道遵辦均於本年正月初  
八日將舊捐截止即於初九日在新關併徵並將津海關併徵事  
宜奏報在案茲據山海關道廣蔭詳稱正月初九日以後進口洋  
藥皆令按新章每百斤交釐銀八十兩並進口稅銀三十兩未交  
者封存關棧其正月初八日以前各商未完釐之洋藥業經查明  
飭令歸數補繳並刊營口洋藥稅釐併徵之關防與稅務司預用  
印花以便按包粘貼其運貨憑單則蓋用關道關防並稅務司印  
信由商人自行赴關請領所徵稅釐銀兩照向章分款入庫稅仍  
按結彙報釐則按結專報每年進口洋藥無多驗貨發單等事較  
簡擬令新關原有人役兼理暫不添募現於新關附近建造官棧  
一所為存積洋藥及辦公之地工料由稅務司核實支用作正開  
銷又洋藥質極易收藏稅釐併徵成本益重恐其夾帶走私必  
須嚴防偷漏輪船只能往來洋面而沿海民船漁艇傍岸行駛港  
汊淺灘處處可以繞越實為輪船所不到該道前議河岸以上仍  
設巡卡河岸以下另設巡船皆不可少其土藥釐金收數雖微若  
竟漫無稽查亦恐走私日眾洋藥銷路被其侵佔故於奉文後將  
釐局裁撤詳明另於海關附近設緝私局卡兼徵土藥釐金安立  
章程督飭員役認真經理庶免奸商偷漏稅釐受虧又查洋藥稅  
向係彙入洋稅分別解支按結冊報應仍循舊辦理其釐金一項  
每箱向解天津賑需等銀十二兩又本關留支銀十六兩為各項  
善舉及局用巡費餘則開支營口馬撥戶關房租及涓雲輪船不  
敷煤價等用再有盈餘報部候撥查以上經費皆關海防洋務緝  
私杜弊或撫恤窮黎均甚緊要事歷多年勢難中輟並照舊解



以現有積金每箱八十兩計之除解津十二兩留關十六兩實  
存五十二兩作為正項分別支用候撥該關洋藥進口每歲不過  
二百數十箱每箱留支十六兩歲不過三千餘兩作為各項善舉  
局用外銷實不敢稍有糜費等情具詳前來臣復核無異理合附  
片具陳伏乞  
聖鑒救下總理各國事務衙門戶部查照謹  
奏

奏稿六十一

三

李興銳請假片 光緒十三年六月初八日

再直隸候補道李興銳欽奉

上諭派充出使日本國欽差大臣應即遵

旨陛見頃據商稱久在關外感受瘴癘屢患左肢痠痺之證前於

閏四月二十二日接奉來京電

旨當即呈請赴滬就醫山勘界大臣鄧承燾奏在案茲復欽承

恩命何敢稍涉稽遲惟醫藥雖有微效山與回滬水陸程途勞憊

過甚動履仍覺艱難風溼依然編結請據情代奏籲懇

賞假一月在滬調理俟痊愈即赴京謝

恩請

訓等因臣查李興銳隨同勘辦越邊界務前後三年出入瘴鄉積

受溼熱力疾從事界務既定始得請假就醫現聞調治漸有起色

而積勞致疾尚難速愈計徐承祖到差尚未扣足三年期限李

興銳自可稍緩起程擬懇

天恩賞假一月俾得趕緊調理除咨總理衙門外理合附片具陳

伏乞  
聖鑒訓示謹  
奏



電局官報請給半資摺

光緒十三年七月初十日

奏為電報局應收外衙門等官報費部議不  
款劃抵擬請酌給現資一半以期官商兼顧  
聖鑒事竊查戶部咨開各省設立電報案內  
南洋山東撥存商局官款其合湘平銀二十  
除以光緒八年三月起至十一年六月止  
餘官款未抵報費湘平銀四萬一百餘兩其  
銀二萬七千三百六十兩由兩廣官報費劃  
不得再行計資劃抵等因當經轉飭在案茲  
海關道盛宣懷詳稱前創辦津滬電報所用  
萬兩又議定五年後分年繳二萬兩其餘湘  
百餘兩奏明自光緒八年三月改歸官督商  
機處總理衙門各省督撫出使各國大臣  
則抵俟此項抵繳完畢則官報費亦不領  
則商人報效之忱等因因此備就自津滬  
悉照北十餘省皆設電報官報費已四通  
餘銀四萬一百餘兩抵支十一年六月以  
鄂川廣各官款應抵銀三十餘萬兩部議  
取不遵照惟官督商辦之舉其要在上下  
願電報創始之時官報費僅居商報十分  
加增又與常年官報費以五年為限且各  
議旋蒙核定官報費以五年為限且各  
百言均列頭等往停擱商報夜以繼日猶

誠時情形不同是以局董謝家福等會請  
務商報停減尤虞局費不支必使情願如  
江浙閩粵眾商以官報太多商情竭蹶請  
資庶各惜費不致冗雜均經轉詳有案電  
文可逐字傳遞華文一字須用號碼四字  
華文以曉暢為工報費又有抵支官款未  
商局常年經費惟賴商報現資官報口多  
例次序官先商後故商報必遲惟其愈遲  
福州廈門香港四口往來電報本較各口  
分核計該局僅有商報銀二萬三千餘元  
傳遞者則有洋銀十二萬五千餘元此本  
商所得加以電桿立枯朽隨之逐年修換  
計之每歲已需洋銀二十萬元他項經費  
實屬賠累不堪查東西洋各國商設電  
認付股商利息至沿途巡護桿綫之巡捕  
有官報悉照商民一體給費恤商如是而  
電務益興深有神於軍國大計也今電局  
議亦未報效之期現值局勢岌岌而部議  
官款須以現銀分期繳納商力更難支若  
電局斷難立脚然各商道例無論何項官  
資為數較鉅亦非上下相濟之道該道傳  
出使各國大臣頭等官報皆關軍國要務  
光緒十三年六月







提鎮尤為出色者詳察列保以備

朱擇查有記名提督劉盛休幹練老成器局端重記名提督衛汝

貴訓練精嚴謀勇兼裕記名提督趙懷業樸實勤練調度有方記

名提督賈起勝曉暢軍事動合機宜記名提督姜桂題驍勇無前

饒有幹略記名提督大沽協副將羅榮光講求西法能用利器記

名總兵黃金志練隊耐勞紀律嫻熟記名總兵林泰曾統率兵輪

深通西學性行忠謹以上八員並為候補提鎮中不可多得之才

如蒙

特恩量予簡擢允足以勵戎行而作士氣臣忝握兵符久膺疆寄

將才不易需用方殷既有所知何敢壅於

上聞理合恭摺附奏伏乞

皇太后

皇上聖鑒謹

奏

奏稿六十

天

殺軍遠戍加餉難裁摺 光緒十三年七月二十日

奏為殺軍遠戍奉天旅順海口食用艱難原有加餉運費無可裁

減恭摺仰祈

聖鑒事竊准戶部咨開光緒六年河南殺軍調防奉天將加餉運

費全行添給係為奉調遠戍長途跋涉而設今駐紮旅順常年設

防其加餉運費應查明或裁或減等因當經咨行統領殺軍四川

提督宋慶總理北洋水陸營務處津海關道周馥遵照查議茲據

體察軍情詳細具覆前來臣查殺軍正餉每營馬隊月支銀一千

七百九十餘兩步兵隊月支銀一千八百四十餘兩為數本少即在

河南本省僅敷口食同治七年調赴山西奏定馬步隊每營月加

餉銀五百兩運費二百兩光緒元年撤回豫省停支加餉仍給運

費六年二月欽奉

奏稿六十

天

寄諭宋慶所部殺軍調赴奉天扼要防守該軍所領口糧應如何

照現放章程酌量加增以示體恤奏明辦理豫省仍如數源源接

濟毋令短缺等因欽此經臣於是年三月間奏請每營每月仍照

案加餉銀五百兩又欽奉

上諭該軍現赴奉省越境防守軍士食用較難自應加給餉銀著

照出境加餉章程銀數隨同正餉運費一併籌給等因欽此歷經

遵行在案今殺軍仍遠駐奉天旅順口要地辦理海防分營扼守

與光緒六年調往時情事相同旅順本係大洋荒島三面臨海地

不產糧米馬料以及柴薪菜蔬皆購自遠處價既昂貴且相距

十餘里六七百里不等海程則風濤稽滯陸路則車輛難招運費

尤重較前在山西糧少運艱情形尚有過之歷年以來惟指此

加餉運費竭經營藉資騰飽不特毫無餘貲且有不敷之時弁



勇久役海濱耐受寒苦甚可憫既別無鼓勵之端若將應得者再議裁減必致食用有缺殊不足以維繫軍心夫各省官兵奉調出境本有加餉之例況該軍越境遠赴奉天係因額餉較少欽奉諭旨加增

天語煌煌軍士同深感戴其常年設防旅順口捍禦渤海及陪都門戶關係甚重該處糧料缺乏購運艱阻價腳倍昂與長途跋涉情形無異設因惜小費而再議裁減恐致師不宿飽貽前外人相應仰懇

天恩俯念海防關係重要該軍遠戍勞苦食用艱難准將原有加餉運費照章支給免其裁減以示體恤仍同正餉由河南如數源源接濟俟將來撤回豫省再行分別停支理合恭摺覆陳伏乞

皇太后

奏 皇上聖鑒訓示敕部查照謹

奏

鑄錢工費撥抵京餉片 光緒十三年七月二十二日

再京中需用制錢臣已奏明飭天津道機器局其認造十萬串由長蘆鹽課應解京餉內撥給銅鉛價及各項工本銀八萬兩准戶部咨商添鑄又飭藩司於省城設局認造五萬串所需銅鉛即在部購東洋銅英國白鉛解存天津項下截留各二十萬斤其餘工本銀兩部議仍由應解京餉內撥用等因茲據藩司松椿詳稱遵經設局建鑄購器募匠趕鑄惟銅鉛須由津運省既較津局多一運費將來鑄成制錢自省陸運至京又較由津水路多其路程亦較遠及此外應需各項工本擬請於長蘆鹽課應解京餉內撥銀一萬四千兩專撥據實各部核銷等情前來臣查此項工本銀兩已准部議於應解京餉內截留除飭運司賀良楨照數撥給濟用即抵解本年京餉外理合附片具陳伏乞

奏

聖鑒敕部查照謹

奏



工賑兼籌兩庫奏摺 光緒十三年八月初八日

奏為近畿水災為災堵口工需繁巨災區兼籌賑撫先就藩運兩庫設法籌湊應急恭摺仰祈

聖鑒事竊本年順直地方伏秋大雨連綿邊外山水暴發奔騰匯注各河同時盛漲順天永平遵化保定天津河間等屬窪區滙水匯歸深至數尺永定河之南七工潮白河之平家壠皆已漫口新城雄縣之大清河北隄高陽蠡縣之瀦龍河北隄及此外各河隄埝亦有漫溢附近地方多被災侵任邱縣之千里隄則因安州定民盜挖成口而永定河南七工及平家壠各漫口尤關緊要必須克期籌堵以保運道民生臣已派署永定河道金福曾勸辦該河工程派候補知府桂本誠會同通永道許鈞身勸辦潮白河工程惟永定河南八工尾閘先於二月開漫口本擬就此作為下口今

因南七工續漫得溜南八適在下游已成旱口而南七以下河身均已淤高須審定何處作為下口挑濬引河加培隄身約計工段綽長需費繁鉅且南七口門刷去平灘百數十丈深至一丈七八尺堵築甚形棘手潮白河西高東下東趨箭桿河其勢順西入北運河其勢逆今須挽大溜自東而西加以口門寬深全用水占工程極大連此外各河應堵隄各屬應辦賑撫所需實屬不少直隸係缺額之區糧賦人不敷出又值連歲災歉綢緞項項庫儲極細是以從前永定河大工等費皆請部撥臣深知部庫及外省帑項支絀敢不其體時艱先就本省竭力設法移緩就急免致部臣為難茲已商飭藩司松椿於地糧等項下湊銀十二萬兩前因熱河壩工緊急江浙解款未到何由藩庫暫墊銀十餘萬兩現經該兩省陸續匯解來津即於此款內照數抵撥應用並飭運

司員良楨由運庫歷年鹽課雜項內籌湊銀十萬兩以濟目前要需仍俟估計工程及核明賑需若干如有不敷再隨時察酌奏辦所有直屬工賑需款先就藩運兩庫設法籌湊緣由理合恭摺具

陳伏乞

皇上聖鑒訓示謹

奏

奏稿六十

三



奏報周盛波服闋片 光緒十三年八月三十日

再前據總統盛軍遇缺題奏提督周盛波呈報親母葉氏於光緒十一年四月二十五日在籍病故例應丁憂懇請回籍臣以盛軍新簡二十餘營分紮海疆要地拱衛

畿輔責任甚重奏蒙

天恩准飭周盛波在營穿孝以資統轄旋奉是年七月初八日

上諭湖南提督著周盛波署理欽此茲據該署提督周盛波呈報

自光緒十一年五月初五日在天津海防閘計丁母憂遵

旨在营穿孝除閏月不計外扣至光緒十三年八月初五日二十

七箇月服滿等情前來相應奏明循例起復伏查周盛波謀勇兼

優勳勞夙著深得士心其才能實足獨當一面准軍請將資望無

出其右今既服滿應否仰蒙

特恩補授湖南提督仍留營帶隊臣未敢擅擬伏候

聖裁謹附片具

奏

海防練軍報銷摺 光緒十三年八月三十日

奏為查明天津海防練軍光緒十二年分收支各款照章造冊請

銷恭摺仰祈

聖鑒事竊據天津支應局司道詳稱津郡練軍及大沽葛沽北塘

各礮臺防營並雲字營馬隊營務處小隊應需餉項向由津海關

六成洋稅招商局稅洋藥釐捐東海關協餉長蘆鹽斤復價正雜

課各項下隨時撥撥支放業將光緒十一年以前收支款目

疊次奏咨准銷在案查十二年東海關六成洋稅因湊付神機營

原借洋息難以協撥津軍月餉不得已暫於天津釐金項下挪墊

銀二萬兩折合庫平一萬八千八百兩已彙開清單咨部至應支

餉乾薪工等項並大沽等處礮臺等費以及設局辦公租賃民房

添置帳棚旗幟號旌采製製造軍火器械悉照奏定章程歷年准

銷成案核實支放其新增者隨時咨部立案茲據該司道造具十

二年分收支細數清冊詳請

奏咨前來臣逐加覆覈自光緒十二年正月初一日起至年底止

舊管項下實存銀二萬七千八百三十三兩九錢七分七毫二絲一忽

五微新收各款並本案扣收平餘銀三十八萬三千一百四十一

兩七分四釐三毫七絲三忽四微開除支款應歸戶部核銷銀三

十四萬四千二百七十四兩二錢五分三釐九毫一絲六微應歸

工部核銷銀三萬四千一百三十四兩七錢二分八釐四忽二微

合共銷銀三十七萬八千四百八十九兩九錢八分一釐九毫一絲四

忽八微實在存銀三萬一千八百一十六兩六分三釐一毫八絲

一微已支發十三年分餉項列入下屆撥造報至奉部核准歷

年墊支不敷銀二萬一千一百七十八兩九錢四分七釐五毫九



絲七忽仍於冊內列報應俟月案核辦後再行開除所有光緒十  
二年天津海防練軍收文餉銀請銷緣由除清冊咨部外理合恭  
摺具  
奏伏乞  
皇太后  
皇上聖鑒收部核銷謹  
奏

永定河仍俟詳勘摺  
光緒十三年九月十五日  
奏為查勘永定河南七漫口工艱鉅難堵合現在南流暢順  
有益本河無礙清河擬俟來年詳勘察辦以昭穩慎恭摺仰祈  
聖鑒事竊永定河南七西小隄四號於六月二十二日漫口經  
聖派醫永定河道金福曾勘籌堵築事宜並因南八下汛尾閘  
先於二月開漫口迨南七西小隄續漫奪溜南八適在下游已成  
旱口應否就此改為下口飭該道一併勘議又以堵築改口事關  
重大添派熟悉情形之正任津海關道周馥及該管下游地面之  
天津道胡燏棻詳細會勘妥籌茲據金福曾周馥胡燏棻稟稱永  
定河自南七以下河身本甚高仰歷逢大水之年無不先溢其隄  
外冰窖地方係乾隆年間減水草壩舊址地最窪下故此處漫口  
最難堵合查道光二十四年南七工五號漫口四十餘丈河坎刷  
深二丈引河長八十餘里先估銀三十餘萬兩後因改走北淇月  
行估辦亦用銀十四萬八千餘兩本年西小隄四號漫口四十餘  
丈續塌一百數十丈現已寬至二百丈較道光二十四年增寬數  
倍其河坎刷深之丈尺及引河工段難挖情形則與前案相似且  
西小隄距對岸北七工大壩不及三百丈河身過窄不能北移此  
次堵口壩基又必越進原隄數十丈方與河頭勢合則距北壩愈  
近合龍後原壩斷不能守即就西小隄補還原土加廂掃段南非  
依舊相偪太甚惟有將南岸十里正隄向在小隄之外不臨水者  
一律培補高厚以為退守之策但統計堵口挑河培隄各費格外  
設法節省已需銀十餘萬兩其修培下游南八上下兩汛禦水險  
工及尾閘挑溝淤一切繁費尚不在內即使堵合仍是暫顧月  
前隄外地勢過低隄內束縛太緊如遇盛漲難保不再潰決此就



南七原口堵築之難也或謂南隄之南相距數里十數里有老南  
堤一道其中為康熙乾隆年間河身若於現在南隄漫口之外月  
行堵築引水順南隄老南隄之開行五十餘里從徐家鋪以下出  
口此在康熙三十七年初次下口安瀾城之下形勢頗為暢順下  
游南八上下兩汛險工可以避出惟老南隄以內大小四五十村  
安插不易下游老南隄盡處尚離定河十餘里須另築隄或出洋  
芬港或出鐵頭隄溜勢直冲定河不能散水勻沙實有淤墊之患  
且地勢北高南下老南隄必形喫重防守亦無把握至築隄疏河  
工費太大決非十餘萬兩所能辦其遷房撥地各費尤不可預計  
此就南隄外改道之難也又查本年南七漫口之水出南隄後向  
南直瀉復決開老南隄從劉莊王化莊過曲頭村入信安西窪即  
信安淀再入勝芳淀以歸東淀當盛漲時水流湍疾刷成河槽勢  
若歸壑上游一二十里且有刷深一丈或數尺之處現時水落附  
近新淤地畝已種麥苗信安淀約寬一二十里水深處不及丈淺  
處尺餘泥沙積於窪內清流入於定河察其形勢於永定頗得順  
下行疾之益於清河亦無淤阻之虞與乾隆年間三次改移下口  
散水勻沙之意相合此以不治為治暫無庸合能較為簡捷省費  
惟水所經過各村地畝秋禾被淹春麥失種殊形困苦是又民情  
水勢未能兩得其平之實情也伏讀  
高宗純皇帝觀永定河口題詩云白乙亥改移下口以來此  
五十里之地不免俱有停沙日下固無事數十年之後殊乏良策  
未免永念惕然等因欽此  
聖明燭照幾先萬世臣子同深欽服迄今百數十年下游河底日  
高較乾隆年間河身又高丈餘中淇淤而自雙口入鳳河之路斷

下淇淤而自青光入清河之路又斷本年二月南八下汛尾閘漫  
溢業經奏明應否就此作為下口俟秋後察看籌辦今者細加勘  
度如就南八下汛作為下口亦未十分暢順蓋河至今日幾無出  
路可尋從來治水所以為民然總以順水性為主逆水性而救民  
民不能救徒糜工費況今年節候較早工程甚巨封凍前已趕辦  
不及即使勉强合龍而水勢不順來年或再決或別決其害更甚  
應請緩至來年詳勘籌辦等情具稟前來臣查今年直境水潦為  
災前經奏明督飭漕運司竭力籌湊銀二十二萬兩除潮白河平  
家畝堵口大工約需銀十四萬餘兩僅騰銀七萬餘兩以之辦理  
各屬賑撫尚多不敷據該道等估稱堵築永定河南七口門及挑  
河培隄需銀十餘萬兩其修培下游禦水各工並尾閘挑溝濬淤  
一切繁費尚不在內需款過多實覺無從設措然使工程穩固足  
恃亦當援案  
奏請撥帑勉為其難今既未有把握竊恐徒糜巨費蓋河身久經  
淤墊南七以下尤形高仰下口殊乏出路若不察地勢不順水性  
逆挽而行轉恐無益有損該道等謂堵南七口門及南隄外改道  
一時皆難舉辦確係實情其擬就目前南行之勢暫緩堵合雖為  
水過各村所不願但兩害相形須去其重該河每屆汛漲即慮潰  
溢實由河底淤高下口不暢故未能安瀾順軌今南行既刷有河  
槽勢若歸壑避出南七以下高仰處所又有信安淀寬一二十里  
散水勻沙甚得就下行疾之益可免衝突旁決之虞是去其害之  
重而就其輕者且向來渾水南行恐其直瀉東淀為害清河今經  
過信安淀勝芳淀等處泥沙停積而後流入東淀於清河亦無淤  
墊之病尚屬無礙大局臣與該道等反覆商議擬俟來年詳勘水



勢河形有無變遷再定培築之法兼籌下口出路因時制宜安  
奏辦以昭穩慎惟信安窪一帶村莊被水情殊可憫應飭賑局司  
道查明籌款撫恤繕紓一隅民困其南七口門勘定壩基之處並  
飭該河道添築堤頭埝段認真防護毋使續塌謹繪具漫口形勢  
圖說恭呈

御覽所有查勘籌議情形是否有當理合恭摺具陳伏乞

皇太后  
皇上聖鑒訓示謹

奏

奏稿六十一

學

船塢工改請改撥片 光緒十三年九月十五日

再前准戶部咨北洋旅順口船塢工程要款由東海關六成洋稅  
本年京餉內撥給銀四萬七千六十八兩零解歸工應用等因  
當經轉行去後茲據東海關道盛宣懷稟稱該關每年徵收六成  
洋稅除提一成半出使經費及本關稅務司薪水等項所餘有限  
而應解京餉抵關京餉津防月餉貴州協餉則需銀十五萬餘兩  
應因收不敷解奏請展緩免議欽奉

諭旨允准在案上年奉部飭代還神機營原借洋款利息計每年  
需銀八萬數千兩其原有京餉抵關京餉津防月餉貴州協餉更  
難兼顧已奏請停解嗣經部議將上年京餉改解山東河工又因  
無款改解奏請由部月撥今查自上年十二月初八日第一百六  
結起截至今年八月十四日第一百八結止共收六成洋稅商局

奏稿六十二

學

稅及半稅銀十五萬一千一百七十五兩零連第一百五結存銀  
七千二十二兩零其合銀十五萬八千一百九十七兩零除提出  
使經費銀一萬六千三百十兩零稅務司薪水銀二萬七千兩本  
關八分經費津貼傾餉等銀二萬三千四百五十五兩零代還神機  
營洋息三期銀六萬三千六兩零解山東河工銀三萬兩戶部購  
鉛價銀一萬兩劃撥滇餉銀六千六百六十六兩零其支解銀十  
七萬六千三百九十九兩零除以收抵支並將商局二成稅銀七  
千三百七十五兩零湊還洋息外尚不敷銀一萬八百二十六兩  
零暫在本關六成船鈔項下借墊均經按結造報有案可稽本年  
於照章支解之外又添撥山東河工部購鉛價劃撥滇餉較之每  
年解款已多至四萬六千餘兩實屬羅掘一空所有前項京餉撥  
作船塢工款委無餘力墊解請奏咨改撥前來臣查東海關六成



洋稅向來收不敷解應撥京餉逐年奏緩勢非得已況本年又添撥河工鉛價價銀四萬六千餘兩據東京餉撥作船塢工款委無餘力挪墊確係實情惟船塢係水師根本海防要工現雇洋匠承辦料價工資需用甚鉅待支急切萬難停緩業經海軍衙門戶部一再准撥東海關既無可籌所有前項工款銀四萬七千六十八兩零相應仰懇天恩敕部迅即改撥有著的款剋日解津或仍由部庫海防捐續收項下撥給速濟要需理合附片具陳伏乞聖鑒訓示謹

奏稿六十 聖

奏稿六十 聖

湖北調防兩營由直籌餉捐光緒十三年十一月十三日奏為湖北調防直隸之武毅兩營扼守畿東門戶難遽裁撤擬自來年起由直所行籌餉今年仍由湖北解足以顧要防恭摺仰祈聖鑒事竊湖北武毅軍馬步四營前於光緒六年奏調來直駐紮蘆臺辦理海防歸提臣李長樂統領節制仍照章由湖北給餉上年因節省餉需已裁撤馬步兩營僅留步隊兩營今戶部以湖北須添協廣西軍餉令將該兩營裁撤俾資挹注如不裁撤由直自行籌餉等因當經咨行去後茲據提臣李長樂以蘆臺濱海要區未可空虛無備既無換紮之隊勢難裁撤原營並據水陸營務處正任津海關道周馥會同長蘆運司准軍收支委員籌議詳覆前來臣查直隸淮練各營並非全駐本省除大沽天津北塘蘆臺山海關沿海一帶擇要扼紮外如奉天之旅順口大連灣山東之威海衛每處分撥十餘營八九營不等今與直省海口各營一律修築礮臺精練利器講求戰守誠以畿輔重地渤海要衝臣忝任非洋防務不得不並顧兼籌以為建威銷萌之計他如西北邊外多倫棚等處直至西南大順廣各府縣延三千餘里馬賊鹽梟土匪時有出沒向為商民之害又必須練軍擇要分駐巡緝戶部原奏將淮練各軍合併牽算計有八十餘營實則分布三省海防及巡緝邊外腹地各要隘地方過寬廣兵力尙形單薄也且北塘至山海關相距四百餘里皆沿海要地原駐永平昌黎樂亭之銘軍綬帶軍已調赴大連灣威海衛現僅蘆臺數營勉力支拄與為聲援未便再議裁撤武毅軍本有二十餘營隨臣征戰多年不定髮捻各匪久經大敵與各處新營見賊即退者迥異歷經屢次裁遣只存兩營百戰之餘器精藝

奏稿六十 聖



熟而又兵將相固恩信久乎棄之亦殊可惜既係得力之師又居  
緊要之地自應仍舊留防以顧畿東門戶庶緩急稍有可恃查該  
兩營正餉雜款除陸續帶欠外每年約需銀七萬餘兩湖非既  
有添協廣西軍餉所有原供該兩營餉款應請截至本年臘月底  
止自光緒十四年正月起由臣設法在長蘆運庫正雜課項下每  
月勻撥銀三千兩其餘在淮軍額餉內勉力騰挪湊發暫應要需  
以符部議惟直力本有未退淮餉亦非寬餘將來能否常此接濟  
或仍須改撥再隨時體察情形奏辦現屆十月截至臘月底止應  
需餉款為數無多應請  
旨飭下湖北督撫臣仍照章迅速解足從前直隸墊發該軍月餉  
會經該省議明分季籌還應仍照數如期解直歸墊各清各款除  
咨行外所有籌議所留武毅兩營緣由理合恭摺具陳伏乞

奏稿二十

聖

皇太后  
皇上聖訓示施行謹  
奏

光緒十三年十月十六日

再撥池口教堂遷費片  
總理各國事務衙門分別籌給在案其第三次應付銀十一萬五  
千兩前經海軍衙門議由臣處籌給當飭各司局遵照茲據長蘆  
運司賀良楨等詳稱各庫竭燹異常例支之款尙多短欠添撥本  
甚為難惟此項本撥銀兩關係緊要不得不於無可設法之中竭  
力挪湊移緩應急以免失信遠人現由長蘆運庫新舊正雜課項  
下撥銀四萬兩支應局北洋防費項下撥銀四萬兩准軍月餉項  
下撥銀三萬五千兩共合十一萬五千兩各於奏銷案內就款開  
除已彙交江海關稅務司德琳撥付匯豐銀行轉給教士樊國  
樑兌收清款除咨查照外理合附片陳明伏乞

奏稿二十

聖

聖鑒謹  
奏







武備學堂請獎摺 光緒十三年十一月二十五日

奏為天津創設武備學堂已逾兩年著有成效應將教習繙譯人員及屢考優等兵弁援案擇尤請獎恭摺仰祈

聖鑒事竊於光緒十一年在天津建設陸軍武備學堂挑選各營精健聰穎略通文義之兵弁入堂肄習兵法曾於是年五月奏明事屬創始風氣未開不可不多方誘掖擬將教習繙譯各員及屢考優等學生援照總理衙門同文館成案二年奏保一次以示鼓勵奉

旨著照所請該衙門知道欽此欽遵在案上年四月間醇親王巡閱北洋親赴學堂查勘課程奏稱規制整肅各生徒於陸路鎗礮臺壘之法童而習之長令入營帶隊必得實用將材自日出不窮等語誠以學堂為儲備將材之地亟宜加意培植西洋各大國皆

以此為自強根基天津學堂自光緒十一年正月創設後據各營統領陸續挑選兵弁子弟一百數十人來堂肄業多係驍健精敏之材募雇德國兵官朝夕課導所習天文地理格致測繪算化諸學礮臺營壘新法皆有實用並時操習馬隊步隊礮隊及行軍布陣分合攻守諸式仍兼習經史以充根柢兩年以來勤課不懈於西洋武備各學俱通門徑屢派司道大員月試季考勸懲兼施前月臣復親臨考驗各項操法一律嫻熟試以礮臺工程做法及測繪算化無不洞悉要領於行軍制勝之道頗有裨助因擇其屢考優等學生飭令回營轉相傳授次等者仍留堂學訓並選新生入堂肄業分番迭進庶幾成就更多收效更廣惟是西洋練兵製器之法日新月異中國邊海各防密邇鄰邦不日若不認真講求臨事必至張皇無措今之統兵將領皆從前屢立戰功已播顯職

年力漸就衰頹後起材武之士全賴學堂為之甄拔造就若使精而開風氣且回營充當弁目何以鈐束眾兵盡心課督至堂內教習繙譯各員有由出使外洋調回者有由總理衙門調用者其出力期滿之員自應擇尤一併保獎以示激勸相應將武備學堂優等學生及教習繙譯尤為出力人員開具清單仰懇

天恩俯准照給獎敘庶願學者共聞風而興起在事者益奮勉以圖功於培植將材籌邊固圉之道裨益非淺除照章飭開各員履歷咨部並應給干把以下末弁咨部註冊外是否有當伏乞 皇太后 皇上聖訓示施行謹 奏

奏稿六十

完



北洋無制錢售銷情弊摺 光緒十三年十一月二十五日  
奏為遵查北洋三口並無存積制錢轉售銷燬情弊恭摺仰祈  
聖鑒事竊臣欽奉八月十六日

上諭有人奏洋人於通商口岸購運制錢鎔化提銀各省釐局存  
積純銅制錢加價售於錢商錢商售於洋人銷燬如果實有其事  
必應嚴行禁止著李鴻章曾國荃裕祿確切查明據實覆奏並咨  
行沿江沿海各督撫飭屬一體認真查禁以杜弊端等因欽此遵  
即咨行奉天山東欽遵辦理並飭津海山海東海各關道天津道  
各就口岸地方確切查明具覆茲據署津海關道劉汝翼天津道  
胡燏棻東海關道盛宣懷署山海關道廷彥詳稱津郡市面現錢  
甚少惟指錢帖周轉向禁鋪商囤積居奇釐局係以錢帖銀兩收  
捐本無現錢進出煙臺收釐係用銀兩營口收釐係用錢帖銀兩  
其現錢不敷行使情形與天津相同皆無私售錢商轉售洋人銷  
燬情事臣查北洋三口現錢本少時賴南省運來接濟其乾隆以  
上制錢尤不多見所收關稅釐捐或用銀兩或用錢帖並未存積  
現錢無從私售至洋商有以現錢運赴內地置辦土貨者為約章  
所准行亦無售去鎔化提銀情弊除仍飭隨時認真查禁外理合  
恭摺據實覆陳伏乞  
皇太后  
皇上聖鑒謹  
奏

李文忠公奏稿卷六十

李文忠公奏稿 卷之六十一目錄

- 擄撥機器局經費片 光緒十三年十一月十一日
- 籌議朝鮮通使各國摺 光緒十三年十一月十一日
- 湘淮各軍少裁長夫摺 光緒十三年十一月二十六日
- 海防經費報銷摺 光緒十三年十一月二十六日
- 近省隄河工費摺 光緒十三年十一月二十六日
- 漠河金廠章程摺 光緒十三年十二月初五日
- 南運河開各工請獎摺 光緒十三年十二月初十日
- 永定河仍擬堵築片 光緒十三年十二月初十日
- 機器局報銷摺 光緒十三年十二月十四日
- 鹽商捐濟鄭工片 光緒十三年十二月十四日
- 陳釐錢鼎銘請附祀摺 光緒十三年十二月十四日
- 京城電報請獎片 光緒十三年十二月十九日
- 湖南捐助直賑片 光緒十三年十二月十九日

李文忠公奏稿卷六十



桐城吳汝綸編錄

擄撥機器局經費片

光緒十三年十一月十一日

再天津機器局關係海防各軍後路根本前因每年應領戶部銀十二萬兩驟行裁停經費頓形支絀當經海軍衙門奏請仍由戶部於洋藥稅釐併徵項下每年撥給銀十萬兩俾免匱乏聲明此項未解到之先由臣暫行籌款辦理等因欽奉

諭旨允准在案誠以該局創設多年製造各種新式軍火尙能精利適用且常年供支北洋水陸各營及東三省熱河察哈爾並協撥他省為數甚鉅又值訓練海軍鐵艦快船陸續購集需用尤繁此局為海軍取給之源若因經費不足停減製造深恐貽誤操防於

畿輔全局有礙故必妥籌接濟查該局現應定購銅鐵等項物料及大批硝斤木炭需銀八九萬兩又應找付各洋行前購料價需銀五萬兩又俟鑄錢機器運到應找價銀一萬餘兩又新築廠工程磚瓦石料需銀一萬兩連冬臘正月局用薪工各項樽節核計共需銀十九萬餘兩以所收津東兩關四成稅銀劃抵尙不敷銀十餘萬兩實因本年停領餉十二萬兩又添海軍衙門飭造昆明湖水操小火輪洋舢板礮划等船及運船所用輪車鐵軌各項並代製武備學堂鑄水計多出款三萬餘兩遂致萬難支拄戶部應撥洋藥稅釐一時既難解到自應由臣暫行挪撥以應急需惟北洋庫儲奇絀奉撥各省關之款欠解甚多應發軍餉等項不敷甚巨實屬無可勻籌今查有購買西洋火器案內各省解還出使經費現存支應局銀七萬九千五百五十一兩四錢九分八釐九

毫暫可移緩就急此本係奏撥購辦軍火價銀現因製造軍火費絀移用尙於事理不背且海軍衙門因機器局製造緊要經費不能短缺已奏奉

諭旨准由戶部於洋藥稅釐併徵項下歲撥銀十萬兩將來藥釐照數撥到仍可陸續歸還不過暫時挪移軍火要需不致停造而出使經費仍歸有善實與海軍衙門原奏撥項未到由臣暫行籌款辦理之議相符除仍飭樽節動支其餘不敷銀兩另再設法挪湊並分咨外理合附片具陳是否有當伏乞

聖鑒訓示敕下各衙門查照謹

奏

奏稿六十一



籌議朝鮮通使各國摺 光緒十三年十一月十一日

奏為遵

旨與朝鮮國王籌商派使各國未盡事宜酌擬三端現准咨覆照辦恭摺仰祈

聖鑒事竊臣欽奉九月初三日

寄諭朝鮮派使各國體制交涉務歸兩全其未盡事宜仍著李鴻章隨時通問籌商務臻妥協等因欽此仰見

聖朝保全藩服無微不至欽感莫名遵即電飭駐紮朝鮮辦理交涉通商事宜升用道補用知府袁世凱轉商該國應派駐紮公使

不必用全權字樣旋於九月二十三日接據袁世凱電稟准朝鮮外署照稱奉國王傳教前派各使久已束裝如候由咨文往返籌商恐須時日請先電達北洋大臣籌覆並據該國王咨稱近年泰

西各國屢請派使修聘諸國幅員權力十倍朝鮮不可不派大公使惟派使之初未諳體制未先商請

中朝於派定後即飭外署知照各國以備接待茲忽改派深恐見疑仍請准派全權公使前往待報聘事竣調回或以參贊等員代

理庶可節省經費並飭該使至西國後與中國大臣仍恪遵舊制惟事恭謹等語辭意尚為遜順臣覆加籌度更將有關體制者先

與約定三端一韓使初至各國應請由中國大臣挈赴外部一遇有議會交際應隨中國大臣之後一交涉大事關係緊要者先密

商中國大臣核示並聲明此皆屬邦分內之體制與各國無干各

國不得過問當即電飭袁世凱轉達該國王照辦茲復准該國王咨稱於十月杪飭駐美公使朴定陽駐英德俄意法公使趙臣熙

先後前往所定三端並飭遵行咨請據情轉奏前來臣查朝鮮派

使往駐泰西本係無益虛名徒糜國用前奉

諭旨開示至為精詳惟該國因原約有遣使互駐之條遂未先商請

中朝遽以全權公使報聞各國此時慮以改派失信自是實情既稱遣使後與中國使臣往來恪遵舊制臣所定擬三端又經遵行

於屬邦事例並無違礙至所稱報聘事竣或以參贊等員代理以期節省經費亦係遵奉

諭旨審度預籌謹將該國王咨文一道照繕清單恭呈

御覽除分咨總理各國事務衙門禮部暨出使各國大臣外所有與朝鮮國王籌商派使各國未盡事宜酌擬三端現經照辦緣由

理合恭摺具陳伏乞 皇太后

皇上聖鑒謹 奏



謹將朝鮮國王咨文一道照繕清單呈

御覽  
 朝鮮國王為咨照事本年九月二十六日據外署督辦趙秉式啟  
 稱竊於本月本日接准袁總理照會內開茲於二十四日戌刻奉  
 文華殿大學士李覆電內開來電述韓王咨前派全權公使赴秦  
 西各國已知照各國使報其政府未便月改使號使人見疑擬仿  
 該使前往待報聘事竣調回以參贊代理節省經費並飭該使至  
 西國後與  
 中朝大臣仍恪遵舊制惟事恭謹云云辭意遜順本大臣不能不  
 曲為體諒惟欽奉  
 上諭派駐之後體制交涉務歸兩全所有派往各國之員與中國  
 往來均用屬邦體制其未盡事宜仍隨時通問籌商務臻妥洽  
 等因本大臣亟應預為聲明有三端一韓使初至各國應先赴中  
 國使館具報請由中國  
 欽差擊同赴外部以後即不拘定一遇有朝會公議酬酢交際韓  
 使應隨中國  
 欽差之後一交涉大事關係緊要者韓使應先密商中國  
 欽差核示此皆屬邦分內應行之體制與各國無干各國不能過  
 問即  
 諭旨未盡事宜籌商妥協之意中國與朝鮮休戚相關各  
 欽差皆以名卿出使必能推誠優待韓臣該道應先照知外署轉  
 達國王務飭使臣遵辦俟咨到再復各等因據此具見貴大臣仰  
 體  
 皇上字小之恩曲諒做邦難便之勢俯允所請仍舊使號俾保信

李文忠公奏稿 卷六一

義於天下不敢猜疑於鄰邦此後體制交涉無失兩全用能永安  
 其社稷杜息夫煩言此皆貴大臣始終周全之至意也銘感之衷  
 更何有既當即於本月杪飭駐美全權朴定陽駐英德俄意法全  
 權趙臣熙先後前往各西各敬厥職至對大臣遵  
 旨妥籌三端悉心籌畫既周且詳尤為欽佩除已飭外署照覆袁  
 總理現行照辦並飭朴定陽趙臣熙遵行外相應備文咨謝即希  
 貴大臣查照轉  
 奏施行須至咨者  
 光緒十三年  
 十月二十日

奏稿六十一

六



湘淮各軍少裁長夫摺 光緒十三年十一月二十六日

奏為湘淮各軍長夫多裁必滋流弊實誤要防仍請每營步隊暫裁六十名藉濟工需免致大損軍實恭摺陳仰祈

聖鑒事竊戶部前因豫省河工用款奏裁各省防營長夫等以湘淮各軍營制咸豐初年經前督臣曾國藩奏定刊發章程每營五百人額設長夫一百八十名勢不可少近值江海防務喫重祇能每營暫裁六十名業經會同覆奏奉

批旨著照所請該部知道欽此仰蒙

聖明體恤兵艱各營將士均深感服昨又經部議每營通裁九十名鈔奏知照前來伏查長夫之制有關兵事強弱自湘淮軍轉戰南北削平寇亂其得力在於勇額足而拔隊捷勇額足則力厚常以一營分紮兩壘故戰守足恃拔隊捷則赴機迅速不致賊退而

兵始來皆原於額設長夫分執羸重之役不使勇力過勞也曾國藩老於兵事所以為

國家創法者用意實為深遠議者謂長夫為征兵而設防軍可以不用此僅因他省內地尋常分巡彈壓姑為遷就之計非所論於海防江防也臣等所部各軍皆分紮濱江沿海要地各有修築洋式礮臺營壘及疏河墊道工程防所距城市或數十里或百數十里且多孤懸海外所需木石料物薪糧子藥均須隔海搬運動資長夫之力昔年行隊坐營皆用土鎗礮尙須多夫幫運近年因備外患所操鎗礮全係西洋精利之器即如臣鴻章所部淮軍現領用後門鎗二萬餘枝後門大小礮共三百七十餘尊臣國荃所部湘營較少而用後門鎗礮亦多其子藥零件之笨重可按冊而稽各礮臺大礮每尊重者至數萬斤開花子母實心各彈重者至五

六百磅非數百人不能運一礮非十數人不能舉一彈較從前所用增至數十倍凡操後門礮自礮目至勇丁皆有應管之物應做之事缺一不可不弁勇既須親操舂鎗做土工而練習鎗礮口令準頭又不能一日閒斷實與征兵勞苦無異其閒窳重雜役甚多若長夫太少運用不敷必致有器與無器等西洋營制每軍另有做工運物之人名曰工兵隊工兵即長夫也用以築臺濬濠修路及一切力作而使正兵專練鎗礮各國若欲強兵斷無用兵而不用夫之理今我軍於練習鎗礮之外兼助土工一兵已作兩兵之用若併此有限長夫而過事裁減則勇亦人耳何能兼營並辦必致以月支之餉自行雇夫代役勇丁口食不敷馴至逃散或且抽勇作夫正勇缺額疲弱不堪復蹈綠營無用之習此流弊之所必至者也查他省防營初無壘壘艱巨之工又不必練習西洋新式

鎗礮亦無湘淮各營利器之多其所處亦非濱江沿海險阻之地情形本自不同勢難以彼例此臣等所部各軍向不准一名缺額工操皆定程限嚴勤督責不使稍有疲懈務令技藝精熟士氣常新一勇實得一勇之用蓋籌辦海防欲與洋人爭衡非治土寇可比必須時加戒備方今強鄰環逼藩屬傾危豈可稍存僥倖無事之心頓忘厝火積薪之誡部臣議裁長夫因鄭工需款藉省餉銀以歸部墊自屬不得已之舉臣等仰體時艱不敢固執業已竭力設法暫裁步隊每營長夫六十名遵自本年十一月初一日為始實係勉為其難在各營弁勇方謂夫力減少恐誤工操而部臣又議再裁三十名合成九十名若果事可遵行絕不肯再行陳瀆惟是海防關係重大總理海軍衙門方奏令臣鴻章分派各軍設防海外之大連灣威海衛等處與築伊始勇夫艱瘁萬狀正議增募



忽飭減裁若一減再減營中力不能辦將領無可驅迫弁勇又何以驅迫將領耶臣等久任兵事深知利鈍之機惟在作養士氣幾經苦心簡練始能成此勁旅儻裁夫過多則必過勞勇力致懈軍心殊不足以備緩急且即再裁三十名每年節餉僅數萬兩所得甚少而所關甚大等再四體察不敢不據實上

聞實未便以一時歸墊工需致禦自強久遠至計況馭軍尤在守信臣等前奏奉

旨准之後業經通行各營欽遵若飭再減亦無以示信於軍士相應籲懇

天恩敕部仍遵前奉十月二十四日

諭旨將湘淮各軍每營步隊長夫暫裁六十名藉濟工需庶免大損軍實此係目前權宜應急之法未便永遠裁除俟河工事竣或

奏稿六十一

遇有戰事仍應照舊國藩刊章添足至淮軍因餉項不充未能按月發給定餉向來須俟年終連坐抵月餉之采辦米價通盤截算結欠尾餉若干彙冊造報陸續補此大暫裁長夫銀兩應按各營實發月分俟年終核明騰出現餉若干再行報部候撥又淮軍中每營勇數有不止五百名其長夫亦不止一百八十名者應按每五百人暫裁長夫六十名仍留一百二十名之數分別核計裁留又樂字營步隊向按淮軍營制用長夫一百八十名今應一律暫裁六十名此外如淮軍馬隊每營僅長夫五十名綏軍步隊每營僅長夫一百四十名提督宋慶毅軍步隊每營僅長夫一百名馬隊每營僅長夫六十名直隸練軍步隊每營僅長夫二十四名為數本少即直字營義勝營保陽軍步隊每營亦僅長夫一百二十名以上各營或扼紮沿海砲臺或遠駐海外之旅順口威海衛

同辦工操均屬勞苦既未逾奏定仍留一百二十名之數且有減至倍徒者應與尋常哨隊懇

恩一律無庸再裁以固軍心而昭公允所有湘淮各軍每營步隊仍請暫裁長夫六十名藉濟工需實難多裁緣由謹合詞恭摺

陳伏乞

皇太后 皇上聖鑒訓示再此摺係臣鴻章主稿合併聲明謹

奏稿六十一

十



海防經費報銷摺

光緒十三年十一月二十六日  
奏為北洋海防經費光緒九十年收支各款分造戶兵工三部  
清冊並開清單報銷仰祈

聖鑒事竊北洋海防用款前經總理各國事務衙門會同戶部奏  
明由督辦大臣咨報總理衙門戶部查核嗣於光緒九年八月部  
議應三部分辦飭據海防支應局司道將光緒元年至六年收支  
各款另造三部銷冊並開清單奏咨准銷其七八兩年前亦照章  
造報現經戶工兩部分別核准行查已將行查各款月行聲覆奏  
咨所有九十年收支各款應即接續造報據該局司道詳稱前  
已將九十年新支用款分年開單奏咨立案聲明舊有支款無  
庸再行立案嗣經戶兵兩部行查內有應歸戶部核銷之款奉兵  
部行查者有應歸兵部核銷之款奉戶部行查者有應開報細數  
者有應聲明案由者有與八年前核准之案情事相同比照核  
辦者現於造辦銷冊內逐款詳細詳敘此外九年分立案清單內  
開代發保定練餉局購買恩費爾來福兵鎗二千桿支銀四千二  
百四兩零司百林非兵鎗一千六百九十八桿支銀二千三百二  
十八兩零恩費爾來福馬鎗一千五百四十桿支銀四千九百二  
十六兩零洋皮紙一百三十一萬張支銀一千五百六十八兩零  
業經練餉局照數撥還歸款自行造報請銷無庸再行列作收放  
現已於造辦銷冊內將以上代發四款一併剔除計造報光緒九  
十年分舊管項下截存銀一百六十九萬八千四百六十二兩  
零新收項下各省關解到釐稅銀一百三十一萬一千六百九十  
六兩零又各處解還墊款及軍火價並提動准軍協撥暨長盛運  
庫撥款銀一百二十一萬三千六百五十一兩零開除項下應歸

戶部核銷銀三十二萬五千九百四十四兩零兵部核銷銀七十三  
萬二千七百四十二兩零工部核銷銀二百二十三萬六千三百  
九十九兩零統計兩年共支銀三百二十九萬五千八十二兩零  
其餘銀九十二萬八千七百二十七兩零已接支十一年以後用  
項無存循案造具三部分銷冊收支四柱總冊開具款目清單  
詳請奏咨核銷前來臣查九十年正值法人肇畔海防喫緊之  
時疊奉

諭旨嚴備戰守北洋為

畿輔門戶由津沽以達山海關及奉天之旅順口山東之威海衛  
表延千數百里口岸林立節節空虛不得不竭力設法籌防以順  
緊要門戶凡添練水雷魚雷各營增置大小輪船雷艇購買大批  
軍火礮械建築臺壘庫廠營房皆刻不可緩是以用款繁鉅且海

道梗阻采辦外洋軍械須由各國洋商設法購運方保無虞應需  
保險迎腳等費因之增重各處臺壘工程同時並辦物料亦不免  
居奇並須添募洋匠分投趕作其水師各船嚴飭加緊操巡領用  
料件煤噸添置號衣旗幟均較往屆為多即各船終日行駛出沒  
於洪濤巨浪之中輪機船身易致損壞其修費亦較往屆為多此  
因事機緊迫關大局不得不爾至北洋收款向指部撥海防經  
費一項九十年各省關釐稅減色又或留辦本省防務或勻撥  
他處餉需報解愈形短少合計兩年收數尚不及額撥之半雖經  
臣奏撥長蘆運庫銀十萬兩為數有限若請部款籌撥既難若借  
洋債後累更重祇有自行設法移緩就急由准軍餉歷年節縮欠  
發項下分次協撥銀百餘萬兩以濟購辦鎗礮船隻等項要用幸  
免貽誤惟北洋籌辦海防事屬創始一切支款誠如戶部前奏均



無專例專案可循且多與洋人交涉實非他項軍需章程可比然  
每購一物製一器用一人必再三詳詢審察為必不可少者始  
行定議其價值等項尤必諮訪比核務求節省員弁薪糧則視差  
事之繁簡為等差不使濫支糜費茲查造九十年各款仍係實  
用實銷並無絲毫浮冒除各冊分送三部外理合恭摺具陳並開  
簡明清單恭呈  
御覽伏乞

皇太后  
皇上聖鑒謹  
奏

奏稿六十一

三

謹將北洋海防經費自光緒九年正月起到十年十二月底  
止收支款目繕列清單恭呈

御覽

舊管項下

一光緒八年底截存銀一百六十九萬八千四百六十二兩二錢  
五分二釐六毫二絲四忽二微

新收項下

一收江西釐金銀十一萬兩

一收浙江釐金銀十一萬兩

一收江蘇釐金銀八萬兩

一收湖北釐金銀四萬兩

一收浙海關洋稅局稅銀二十四萬五千二百三十八兩九錢三

奏稿六十一

四

分二釐

一收閩海關洋稅局稅銀十七萬六千五百二兩七錢四分四釐

九毫

一收江海關洋稅局稅銀三十一萬五千二百九十一兩五錢九

分六釐八毫

一收粵海關洋稅局稅銀十六萬一千一百七兩六錢六分七釐

四毫

一收山海關洋稅局稅銀七萬三千五百五十五兩二錢九分

一收山東解運墊發鎮中鎮邊兩蚊船光緒八九兩年分經費銀

四萬四千四百七十八兩二錢二分四釐九毫六絲四微

一收山部領回扣存吉林軍火價內應還北洋防費購辦鉛丸價

銀五百六十九兩三錢五分



一收山西撥還軍械等項價銀一千三百七十三兩六錢七分四釐一毫四絲九忽六微  
 一收河南解還殺軍領用北洋防費購辦鉛丸價銀二百八十三兩九錢四分一釐  
 一收長蘆運庫劃解本省欠餉撥抵本省應還北洋軍火價銀二千三百六十六兩六錢四分四釐  
 一收淮軍歷次協撥購辦西洋鎗礮船隻等用銀一百六萬一千六十九兩九錢二分一釐二毫三絲二忽六微  
 一收奏撥長蘆運庫各款銀十萬兩  
 一收追繳浙典原領餉餉成本餘款咨部撥准留歸北洋海防動用銀三千五百十兩八分五釐三毫七絲六忽  
 以上共收銀二千五百五十二萬五千三百四十八兩七分一釐

八毫一絲八忽六微

開除薪糧及雜支項下  
 一直隸提督李長樂小隊員弁薪糧銀一萬六千三百二十八兩九錢四分二釐五毫二絲  
 一大沽水雷營弁兵薪糧柴草油燭紙張銀二萬七千一百五兩六錢七分五釐三毫三絲三忽二微  
 一北塘水雷營弁兵薪糧柴草公費銀八千四百五十八兩一錢四分五釐五毫  
 一山海關水雷營弁兵薪糧柴草公費銀三千七十四兩九錢三分二釐八毫  
 一旅順水雷營弁兵薪糧柴草公費銀八千三百六十六兩八錢六分五釐

一魚雷營弁兵學生工匠薪糧公費銀一萬五千四百十八兩六錢四分三釐三毫三絲三忽  
 一登萊水師船船津貼薪糧公費銀一萬六千四百八十一兩九錢九分九釐六毫  
 一旅順口挖海接泥船薪糧銀一萬四千四百兩八錢三分九釐二毫

一威海水雷營廣艇油修公費銀一百三十兩  
 一水師駕駛管輪兩學堂用費銀四萬六千一百四十二兩  
 一大沽水雷學堂教習學生脩金薪水養膳飯食川資銀一千六百六十一兩七錢一分三釐一毫四絲

一旅順工程局薪糧公費銀三萬八百十五兩六錢八分二釐九毫

一威海魚雷局薪糧銀二千二百三十五兩六錢

一北洋水師公所公費銀一千五百七十六兩六錢六分六釐六毫

一礮船公所薪工公費銀七百四十七兩八錢三分九釐二毫

一煙臺水師養病公所經費銀六百八十八兩八錢五分三釐六毫六絲

一劉公島水師機器廠匠工藝徒薪工銀四千二百七十一兩五錢九分九釐八毫

一魚雷廠員匠學徒薪費銀八千八百四十三兩二錢五分九釐八毫

一威海衛機器廠魚雷庫料庫雷廠力勇什長口糧銀一千一百八十七兩二錢四分







一水師差遣都司陸倫康薪水銀二百六十六兩  
 一魚雷營委員參將嚴懷仁薪水銀三百三十一兩一錢九分九釐四毫  
 一洋鎗隊教習連標薪水公費銀七百九十七兩三錢三分三釐三毫  
 一鎗礮隊教習劉芳圃袁雨春薪水銀一千五十七兩七錢九分九釐二毫  
 一出洋學習武弁巫炳修川資薪水銀一千一百九十七兩八錢一分七釐五毫七絲二忽  
 一會辦福建海疆大臣張佩綸在津選派隨帶赴閩員弁護勇書識人等薪糧銀五百九十兩一錢八分六釐五毫操礮武弁王義才黃增祥赴閩差遣川資銀六十八兩八錢八分  
 一揀派水雷員弁工匠沈若球等赴滇桂軍營差遣安家費銀二百六十二兩  
 一洋操鎗礮教習都司徐開元等赴廣西軍營川資銀一百五十五兩  
 一出洋工匠龐玉順等四名由津赴德國川資銀一千一百六十二兩五錢六分五釐四毫  
 一水陸各營洋號總教習洋員畢格理薪水銀一千九百二十兩  
 一大沽水雷營教習洋員滿栗士薪水房租煤炭醫藥等費銀八千四百十四兩六錢四分九釐六毫六忽四微  
 一會辦北洋水師營務處洋員明亞薪水川資銀六千五百兩  
 一委辦旅順口礮臺工程洋員漢納根薪水馬乾川資銀九千六百四十兩

一天津練軍營教習隊伍洋員瑞乃爾薪水銀六千兩  
 一監造水師練船洋員法樂薪水川資費用等銀五百五十五兩二分四釐五毫  
 一魚雷教習洋員哈孫克賴之監工福來舍薪水路費銀一萬五千五百三十三兩三錢一分二釐四毫九絲三忽八微  
 一鎗礮正教習洋員鮑察薪水川資銀六千七百九十六兩一錢三分三釐一毫三絲  
 一水師候差洋員丁齡薪水銀九十七兩五錢  
 一魚雷輪艇教習洋員區世泰半俸船價路費銀四百五十七兩五錢  
 一水師練船帆纜教習洋員嘉格蒙由東洋來津川資銀二十四兩六錢六分四釐六毫七絲二忽四微  
 一魚雷輪艇管爐教習洋員卜里士刻我領回國川資等項銀八十五兩四錢七分七釐八絲  
 一礮船總管輪洋員巴爾伯回國川資銀二百八十五兩五錢  
 一礮船總管輪洋員吉必勳回國川資銀三百兩  
 一礮船總管輪洋員德倫回滬川資銀三十兩  
 一越南陪臣范慎遜等住津伙食及回國川資銀六百七十三兩三錢一分四釐九毫二絲八忽  
 一揚威快船洋員章斯敦回國川資銀三百四十四兩六分  
 一水師總管輪洋員葛果德由煙臺來津川資銀二十四兩一錢二分四釐二毫三絲  
 一超勇快船洋員哈必登回國川資薪水銀四百七十五兩五錢  
 一洋員拜列亞回國薪水川資銀四百十五兩五錢



一 水師總查洋員琅威理回國川資銀六百五十兩  
 一 雇募水師總教習洋員倪樂順來回川資銀九百兩  
 一 水師學堂正副管輪教習洋員霍克爾希耳順薪水川資銀三千二百三十九兩八錢三分三釐九毫八絲  
 一 水師管輪洋員葛果德拜列亞由威旅來津川資銀七十兩二錢一分七釐八毫  
 一 魚雷督操教習洋員密勒克薪水藥費銀一千一百七十五兩  
 一 礮臺教習洋員額德茂薪水川資銀一千四百六十七兩四錢九分  
 一 粵海關稅務司德琳奉調來津隨辦法國交涉事務川資辦公費銀一千三百二十八兩三錢二分一釐九毫四絲  
 一 委辦操演魚雷事務道員劉含芳建造威海衛金綫頂山下魚雷廠庫學堂泊岸碼頭等項購用民地九十一畝五分網口地四畝合共價銀一千七百七十四兩三錢一釐建造威海衛劉公島水師機器廠屋等項購用民地三十八畝價銀一百六十七兩三錢八分四釐  
 一 正定練軍差操馬乾銀六百九十兩  
 一 新城葛沽營拉礮車馬乾銀七百三十八兩  
 以上各款應歸戶部核銷  
 開除養船及運保費項下  
 一 鎮北礮船薪糧公費藥資銀二萬四千九十七兩二錢九分九釐八毫  
 一 鎮南礮船薪糧公費藥資銀二萬三千六百五十四兩四錢九分九釐八毫

一 鎮東礮船薪糧公費藥資銀二萬四千九十七兩二錢九分九釐八毫  
 一 鎮西礮船薪糧公費藥資銀二萬三千六百五十四兩四錢九分九釐八毫  
 一 鎮中礮船薪糧公費藥資銀二萬四千九十七兩二錢九分九釐八毫  
 一 鎮邊礮船薪糧公費藥資銀二萬三千六百五十四兩四錢九分九釐八毫  
 一 超勇快船薪糧公費藥資銀六萬九千三百六十四兩六分六釐五毫  
 一 揚威快船薪糧公費藥資銀六萬六千一百八十六兩三錢九分九釐九毫  
 一 威遠練船薪糧公費藥資銀四萬八千三百九十三兩六錢四分九釐五毫  
 一 康濟練船薪糧公費藥資銀四萬五千九百九兩七錢九分九釐九毫  
 一 海鏡輪船薪糧公費銀二萬六千四百三十三兩五錢三分二釐八毫  
 一 水師屯船薪糧公費藥資銀六千一百三十三兩三錢三分二釐六毫  
 一 水師督船大二副管旗人等薪糧銀二千一百九十四兩二錢六分六釐六毫  
 一 水師添練水手口糧銀三萬九千二百四十四兩九錢九分九釐九毫  
 一 鎮南礮船薪糧公費藥資銀二萬三千六百五十四兩四錢九分九釐八毫



一威遠練船學生鄺國光等薪水伙食銀二千六百四兩九錢三分二釐八毫  
 一水師試用學生陳恩濤等薪水銀四千一百六十一兩七錢三分三釐員弁陳世杰何金城薪水銀九百四十六兩  
 一水師投效學生池兆瀨陳大懿薪水銀三百四十四兩九錢九分九釐八毫  
 一水師續調試用候差學生陳兆渠等薪水銀三千三百四十三兩二錢九分九釐八毫  
 一水師總查洋員現威理薪水銀一萬二千六百二十兩隨帶洋員愛斯德飯食銀一千六十七兩九錢二分三釐五毫  
 一揚威快船總醫士鮑德均購藥用費銀三百二十九兩三錢二分二釐五毫五絲  
 一六鎮礮船總管輪洋員巴爾伯薪俸銀二千八百兩總教習洋員葛雷森薪水銀二百五十四兩二錢六分七釐五毫  
 一鎮北等四船教習洋員吉必勳薪水銀三千八百五十七兩二錢三分七釐九毫七絲五忽  
 一水師練船帆纜教習洋員嘉格蒙薪水銀一千九百九十八兩五錢四分二釐五毫五絲  
 一六鎮礮船總管輪洋員德倫薪水銀四百五十兩  
 一水師總教習洋員倪樂順薪水銀一千八百八兩三錢三分三釐三毫  
 一快馬小輪船薪糧銀七千六百五十二兩七錢三分二釐五毫  
 一飛遠小輪船薪糧銀五百六十七兩二錢三分三釐三毫

一利順小輪船薪糧銀五千四百八十三兩三錢一分六釐六毫  
 一導海機器輪船薪工公費銀一萬二百四十七兩七錢三分三釐  
 一旅順口借用招商局海順小輪船薪工等項銀五百二兩五錢五分七釐一毫七絲四忽  
 一旅順挖海機器船辛工銀三千一百八十五兩六錢九分九釐九毫  
 一管理挖海機器船洋員勒威薪水銀二千四百兩  
 一水雷輪艇薪糧公費銀二千一百十五兩五錢九分九釐六毫  
 一巡雷淺水小輪船口糧銀一百九十五兩六分六釐六毫  
 一守雷下雷小輪船兩號薪糧銀一萬二百八十二兩七錢九分九釐二毫  
 一左隊一二號右隊一號大魚雷輪艇薪糧銀三千八百九十五兩二錢六分六釐六毫  
 一右隊二三號中魚雷輪艇薪糧辦公紙張油燭銀八千九百六十六兩七錢九分九釐四毫  
 一魚雷輪艇教習洋員區世泰薪俸伙食銀九百九十五兩六錢九分五釐六毫八絲  
 一水師各船艇公所及雷營華洋員弁司事水手人等卹賞銀一千八百八十七兩七錢七分一釐八毫  
 一威遠練船赴廣東香港操巡雇用引水辛工等項銀一百二十三兩七錢一分二釐七毫  
 一購浚河船並起重架駛送來華用費銀二萬八千八十二兩六錢四釐三絲四忽五微



一購大魚雷艇並配設雷箭等項驗運保險等費銀七千四百三十四兩八錢八分七釐七毫八忽七微  
 一續購塞們德士並砂樣船價驗保等費銀八千三百二十一兩三錢八分一釐一毫八絲七忽八微  
 一購八生脫七口徑後膛鋼礮並各種子彈驗運保險等費銀九百六十五兩八錢三分九釐六絲三忽五微  
 一購二十一生脫後膛長礮十五生脫後膛長礮並礮架隨件軌道及各種子彈驗運保險等費銀一萬一千五百四十一兩一錢五分三毫四忽三微  
 一購十五生脫及二十一生脫礮內函礮並子壳引火等件運保等費銀一百七十七兩三錢四分三釐一毫六絲三忽六微  
 一購魚雷營佩刀連皮帶運保等費銀六兩二釐八毫三絲一微  
 一購七生脫半過山鋼礮並塞們德士續支驗運保險等費銀二千六十八兩八錢七分七釐三毫三絲  
 一購修儲魚雷廠機器具全副運保等費銀二千五百二十兩三錢二分九釐一毫九絲八忽六微七纖  
 一購毛瑟後門鎗用螺絲螺釘裝卸器驗運保險等費銀四百四十六兩四錢三分八釐九毫九絲七忽五微  
 一購荷礮炸彈驗運保險等費銀三千五百三十九兩五錢一釐四毫六絲五忽九微  
 一購地雷並炸藥引火膠管零件等項驗運保險等費銀一千六十四兩九錢三分一毫三絲一忽  
 一購魚雷頭銅帽引火柳藥管運保等費銀九十四兩三錢五分七釐一毫三絲一忽

一購獵隊兵領連皮件並配鎗子驗運保險等費銀四百八十七兩三錢一釐七毫一絲八忽二微二纖  
 一購二十一生脫礮架礮八生脫車輪礮並子彈運保等費銀三萬七千九百八十四兩一錢二分三釐六毫七絲四忽五微  
 一購十五生的密達鋼箍後膛田雞鋼礮並零件架座子彈拉火等項運保等費銀四千三百二十一兩五錢二分四釐五毫三絲三忽一微  
 一購新造魚雷巨艇並配設雷箭等項驗運保險等費銀三千四百九十九兩八分六毫三絲  
 一購陸軍礮臺所用燈驗運保險等費銀一千八百二十兩五錢四分五釐七毫九絲一忽五微  
 一購大沽等處水雷營應用直測鏡電綫膠漿膠帶鋼絞刀鉗電表電機等項運保等費銀一千六百二兩六錢四分五毫六絲一忽  
 一軍械所起卸駁運礮位軍火器械車船夫力銀一千七百三十一兩八錢五分三釐五毫一絲二忽八微  
 一旅順起駁塞們德士車價夫力銀三百四兩八錢九分三釐六絲  
 一招商局輪船由上海裝運礮架什物等件來津水腳銀九百兩五錢二分一釐七毫四絲由津裝運洋鎗子彈赴上海水腳銀八百八十八兩六錢五分七釐三毫六絲七忽由津運礮位及礮架木信等件赴山海關水腳銀一千一百十兩九分四釐九毫三絲  
 一水師學堂由閩挑選學童孫筠等並護送委員嚴寶珪附搭輪



船來津水脚銀三百六十六兩二錢八釐一毫  
 一運送慶軍船板礮船弁勇等由津赴煙臺輪船水脚並由煙臺  
 赴朝鮮行裝用費銀二百一兩二錢五分五釐四絲  
 一旅順工程局雇募天津民夫并押送員弁專雇招商局輪船運  
 送赴旅水脚銀二千一百三十二兩九錢六分五釐二毫六絲遣  
 撤雇募民夫並押送洋員弁專雇招商局輪船運送回津水脚  
 銀一千二百一兩三錢七分九釐六毫  
 一招商局輪船裝運武毅右軍五營官弁勇夫並馬匹軍米子彈  
 軍械等項由滬赴粵水脚銀二萬七千五百七十七兩六錢四分裝運  
 吉林防軍步隊五營官弁勇夫由營口來津水脚銀七千九百八  
 十兩  
 一南北洋公租英國商船遞送臺灣文報應付一箇月一  
 半租價銀一千九百十六兩五分八釐三毫九絲  
 一招商局輪船由上海運二十四生脫後膛礮並臺架赴旅順水  
 脚銀二千五百五十九兩四錢一分五釐由津運十五生密達後  
 膛礮並架座車輪子彈等件赴山海關旅順口等處水脚銀六百  
 九十四兩三釐由津運五分徑格林礮並礮車子彈暨毛瑟鎗用  
 簞子壳鈎佩帶及起重架等項赴旅順口水脚銀一千六十四兩  
 一錢二分八釐六毫四絲二忽由津搭運過山礮格林礮荷乞開  
 司礮後膛礮並架座子彈魚雷水雷等項赴旅順口山海關等處  
 水脚銀八百五十七兩五錢三分五釐六毫由上海運哈乞開司  
 鎗桿並鎗子皮件魚雷礮子等項赴旅順口水脚銀二千三百三  
 十六兩五錢六分八釐八毫二絲六忽九微由津裝運撥解廣桂  
 軍營士乃得兵鎗佩帶鎗子過山礮沈雷等項赴上海轉解廣東

水脚銀三千六百五十五兩七錢九分三釐四毫八絲由津赴朝  
 鮮專運撤回慶軍三營官弁勇夫回駐金州水脚銀五千六百六  
 十八兩九錢七分六釐二毫三絲四忽一微由津運礮位並礮架  
 等件赴煙臺水脚銀一百三十二兩九錢八分四釐六毫由津運  
 礮位子彈兵鎗鉛丸等項赴旅順口山海關等處水脚銀一千一  
 百八十六兩一錢二分八釐一毫由津專送督辦臺灣軍務劉銘  
 傳暨隨帶官弁人等並軍裝等項赴上海水脚銀二千五百三十  
 五兩三錢一分由津裝運撥解臺防礮雷及零物並礮子等項赴  
 上海水脚銀一百八十八兩二錢四分七釐九毫九絲由津運八生  
 脫鋼礮並子彈礮藥鎗鉛丸銅帽雷鐵路等項赴山海關旅  
 順口等處水脚銀三百八十五兩三錢四分六釐七毫由津裝運  
 撥解粵省林明敦鎗子赴上海水脚銀七百四十七兩九錢七釐  
 六毫由津運洋藥鎗子拉火火箭鉛丸麻袋等項赴山海關水脚  
 銀四百八十五兩二錢八分四毫二絲三忽由津運魚雷礮鐵路  
 赴旅順口水脚銀三百三十兩五錢七分三釐九毫三絲五忽由  
 津運撥解軍洋鎗並管解員弁赴上海水脚銀二百五十六兩  
 五錢由津運撥解軍洋鎗並銅帽拉火暨管解員弁赴上海水  
 脚銀二百四十三兩七錢五分  
 以上各款應歸兵部核銷  
 開除采買及修製項下  
 一購二十一生脫後膛長礮十五生脫後膛長礮並礮件隨件軌  
 道及各種子彈價銀七萬六千五百一十一兩一錢七分六釐三絲  
 八忽二微  
 一購十五生脫及二十一生脫礮內兩礮並子壳引火等件價銀



三千七百十二兩四錢二分九釐六毫六絲九忽四微  
 一購一寸徑鋼鐵礮彈價銀七千五百二十二兩五錢一分七釐五毫七絲二忽  
 一購八生脫七口徑後膛礮並各種子彈價銀七千七百七十三兩七錢四分五釐二毫二絲四忽一微  
 一購大魚雷艇並配設雷筒等項價銀六萬四百四十八兩九錢二釐七毫八絲六忽五微  
 一購浚河船並起重架價銀十四萬二百七十九兩九錢八分八釐四毫七絲五忽五微  
 一購自造一寸徑子彈機器價銀八千九百七十四兩八錢三分七釐七毫六絲二忽  
 一購管爐汽機及造三十七密里荷礮子各機器並配各種堅鋼刀杵及量試校正各機器製造羣子暨四十七密里五管荷礮子各機器定價銀二萬一千五百二十八兩八錢一分五釐九毫五絲  
 一購洋欵並圖說價銀二百六十四兩二錢三分六釐七毫五絲八忽一微  
 一購魚雷營佩刀連皮帶價銀六十二兩七錢三分四釐八毫四絲一忽一微  
 一購鋼鍊並皮套價銀一萬一千三十五兩一錢八分六釐八毫七絲  
 一購馬步隊洋號價銀三百八十九兩八錢二毫五絲一忽  
 一水師總查洋員琅威理在滬購買辦公洋紙筆墨等件價銀九十三兩四錢一分四釐五毫

一購腳踏車牀價銀四百二十三兩四錢  
 一購四寸口徑吸水機器價銀六百七十八兩一錢六分三釐二毫四絲  
 一購十寸口徑吸水機器價銀二千兩二錢七分一釐一絲六忽  
 一購挖泥爾兜價銀一千六百十四兩一錢四分四釐五毫四絲六忽  
 一購挖石爾兜價銀一千七百十五兩七錢七分七釐三毫  
 一續購塞們德士並砂樣價銀九千七百三十二兩二錢五分七釐六絲二忽八微  
 一購蘇口袋價銀八百七十一兩八錢三分九釐六毫  
 一購超勇揚威威遠三船各洋員應用外國器具銀二百二十二兩八錢八分三毫七絲  
 一購十五生的密達銅鐘後膛田雞鋼礮並零件架座子彈拉火等項價銀二萬八千八百一兩一錢六分三釐四毫一絲六忽九微  
 一購天氣表對表地平四遊儀價銀四百十三兩四錢四分一釐六毫  
 一購天地球化學格致入門器具航海圖洋書等項價銀四百四十一兩一錢三分七釐七毫  
 一購駕駛學生應書各種洋書價銀七百二十六兩一錢四分八釐  
 一購印字小機器全副價銀一百九十二兩一錢三分九釐  
 一購畫具圖板畫尺湯汽表洋書價銀六百四十一兩七錢四分三釐九毫七絲



一購雙眼瞭遠鏡圖器具水平儀定價銀五百三十九兩三錢  
 撥用河南采購過山礮並開花彈子格林礮並彈子子盒價銀  
 一萬七千八百三十三兩二錢三分五釐八毫三絲二忽三微采  
 購七箇半生脫後膛礮連車架零件並配子彈價銀一萬九百  
 四十三兩七錢一分二毫  
 一購水師應用洋書畫具價銀二百七十二兩四錢七分六釐二  
 毫六絲  
 一購水師各船應添十二磅後膛礮並子彈礮塞礮準通管輪軸  
 水衣價銀一萬九千八百兩八分八釐一毫一絲六忽  
 一購吉利司林油漆水火酒價銀一百六十一兩三錢八分七釐  
 六毫三絲  
 一購水師應用邊礮藥袋銅藥瓶甲燈漆紗等項價銀二百六十  
 兩七錢五分四釐二毫二絲一忽  
 一購寒們德士價銀二百四十二兩一錢七分七釐六毫七絲  
 一購六寸四分徑撲爾梭美答吸水機器價銀三千四百二十三  
 兩九錢八分八毫五絲  
 一購電機電綫電地價銀五百三十七兩六錢五分九釐九毫六  
 絲四忽  
 一購直測鏡電綫膠漿膠帶鋼綫刀鉗電表電機等項價銀一萬  
 四十七兩三錢四釐五毫七絲九忽  
 一旅順水雷營需用電報機器價銀七百二十六兩三錢七分七  
 釐五毫  
 一購雙線麻袋價銀二千四百九十二兩四錢五分九釐二毫九  
 絲四忽

一購外國醫治鎗傷藥物器具價銀一百四十四兩九錢三分三  
 釐六毫  
 一購洋皮紙價銀四千六十三兩六錢八分九毫八忽  
 一購青鉛並鎔造鉛丸鉛箭製造木箱等項價銀一萬七千八百  
 六十五兩四錢八分八釐七毫五絲四忽二微  
 一購地雷並煤藥引火膠管零件等項價銀八千三百八兩四錢  
 六分三釐七毫九絲九忽  
 一購魚雷頭銅帽引火棉藥管價銀三千三百八十三兩七錢二  
 分九釐三絲九忽  
 一購舊夾板船價銀一千四百九十九兩七錢九分七釐八毫四絲  
 三忽  
 一購九箇生的密達後膛陸路鋼礮連礮架子藥車又子彈價銀  
 四千五百七十兩三錢八分四釐  
 一購八箇生的密達後膛陸路鋼礮連礮架子藥車並配子彈拉  
 火藥袋價銀三萬三千七百三十二兩四錢七釐三毫三絲二忽  
 五微  
 一購卑門丁油鍍電綫熟牛皮價銀四百九十六兩三錢四分三  
 釐六毫九絲三忽  
 一購蓬布百度寒暑表洋磅價銀一百三十四兩八錢六釐八毫  
 一機器局光緒十年分撥發守雷下雷小輪船領用各項料物價  
 銀二千九百六十七兩六錢七分七釐  
 一購二十一生脫臺架礮八生脫車輪礮並子彈價銀十三萬五  
 千二百二十七兩七錢一毫八絲八忽五微  
 一購醫治傷病外國藥料器具價銀一千九百二十九兩九錢四



分三釐五絲

一 代辦各營備用醫傷行牀價銀三百四十四兩六分

一 魚雷營購用各項料物價銀一千四百四十一兩一錢一分七釐二忽

一 購太平圖水大燈價銀八十兩二錢九分五釐

一 水師總管輪洋員代購水師小機器廠應用外洋機器價銀三千六百七十七兩四錢三分四釐三毫九絲一忽六微

一 旅順工程局應發挖海接泥船領用各項料物價銀六百二十四兩四錢五分八釐二毫

一 光緒八年分訂購燐銅魚雷我價銀四萬四千一百九十九兩四錢七分八釐四毫三絲二忽

一 續購燐銅魚雷定價銀一萬一千四百三十二兩二錢八分六毫

一 水雷營洋教習代購學生應用洋紙鉛筆墨水刀鉗價銀七十七兩五錢六分七釐四毫

一 購小鐵路價銀二千八百七十七兩五錢

一 購二十四生脫三十口徑後膛鋼礮並礮架零件千金柱開花彈拉火價銀二萬六千五百三十四兩八分六釐

一 購二十四生脫三十五口徑及二十五口徑十五生脫三十五口徑及二十五口徑大礮並子彈拉火價銀九萬二千二百九十九兩二錢六分五釐一毫

一 購製造艦船全器價銀二萬七千八百三十九兩九錢八分三釐九毫六絲五忽二微

一 購七生脫半陸路後膛鋼礮連車架藥彈箱車並配子彈拉火

又哈乞開司後膛六響步兵鎗連佩帶並配鎗子定價銀六萬八千七百六兩三錢五分四釐

一 購電線號鐘直斜測鏡變力表試信表鐵箱電報機器乾電表鋼繩印度膠夾鉗洋刀作得膠接機器具定價銀五千二百九十九兩九錢九分八釐

一 購大銅帽價銀二千一百八十九兩七錢八分一釐

一 購獵隊兵鎗連皮件並配鎗子價銀四千六百六兩五錢一分二釐四毫八絲三忽七微八纖

一 購百尺大魚雷艇並配設雷筒等項由鐵艦裝運回華價銀六萬九千八百三十七兩二分九釐六毫五絲七忽六微

一 購修儲魚雷廠機器具全副價銀二萬七千兩九分一釐三毫六絲五忽一微三纖

一 購毛瑟後門鎗用螺絲釘鑰匙卸器價銀二千九百七十六兩七錢三分五釐三毫五絲四忽六微

一 購荷礮炸彈價銀二萬八千六百三十一兩四錢五分二釐九毫二絲三忽一微

一 購陸軍礮臺所用電燈價銀七千九百三十四兩六分二釐二毫八絲八忽五微

一 購新造魚雷巨艇並配設雷筒等項價銀三萬六千七十五兩七錢四分二釐四毫三忽六微

一 購馬梯呢鎗子價銀一千八百九十三兩二錢四分八釐一毫四絲

一 魚雷營洋教習代購操演魚雷備用物料器具價銀三千一百七十七兩九錢八分四釐三毫



購魚雷學堂應用器具價銀一千一兩六錢五分四釐一毫  
 旅順工程局購備挖泥船需用牛油羊絨棉紗繩索及器具用  
 物等項價銀九百二十八兩三錢八分四釐九毫九絲  
 一 大沽船塢光緒八年冬季油修鎮非等並威遠等船又添備超  
 揚兩船料件銀三千四百八兩七錢九分一釐撥發油修魚雷艇  
 應用油漆等物價銀二百五十七兩六分八釐三毫五絲  
 一 水師統領修改艇船板並添配繩索什物等項工料銀五百  
 五十九兩二錢九分五釐三毫  
 一 超揚兩快船光緒九年分赴上海耶松洋廠油漆船底並添配  
 各件工料銀六千八百九十三兩一錢二分四毫四絲  
 一 大沽船塢修理登瀛洲兵輪船工料銀八百四十七兩三錢三  
 分二釐二毫

一 快馬小輪船應行置備各項物料銀九百三十九兩三錢三分  
 二釐一毫一絲

一 大沽船塢製給挖泥船需用物件銀四千二百七十六兩七分  
 八釐三毫五絲六忽

一 大沽船塢光緒九年春季修理六鎮礮船超揚兩快船威遠練  
 船並添製備用料件銀六萬九千一百八十九兩二錢四釐五毫  
 六絲

一 製造新浮橋船修理舊浮橋船工料銀二千三百二十四兩九  
 錢六分七釐七毫

一 大沽船塢裝配海鏡輪船礮位工料銀五千二兩八錢六分一  
 釐一毫四絲六忽一微

一 機器局光緒九年分撥發守雷小輪船領用各項料物價

銀二千三百六十四兩二錢製魚雷艇需用料物等件銀三百七  
 兩三錢七分五釐撥發四鎮礮船領用各項料物器具價銀一千  
 六百五十四兩五錢五分造朝鮮防軍需用舢板船工料銀七百  
 三十三兩七分五釐四毫

一 超揚兩快船光緒八年分在上海耶松洋廠油漆船底工料銀  
 八千三百八十八兩三錢六分六釐八毫七絲九忽五微

一 建造水師學堂操場需用大桅工料銀一千三百四十九兩七  
 錢八分二釐九毫製造水師兵船需用鉛靶工料銀四百二十八  
 兩九錢四分九釐一毫四絲五忽

一 行營製造局仿造運土輪車工料銀一千一百十六兩九錢九  
 分二釐二毫製造大洋鐵礮上下架並零件工料銀二千一百十  
 九兩一錢七分四釐

一 軍械所製辦旅順口挖泥接泥各船匠工人等油帽雨衣工料  
 銀八十六兩四錢九分六釐八毫

一 水師統領製給屯船挖泥船艇船操江輪船各水手號衣褲等  
 件及購給威遠練船各學生絨毯等件價銀一千六百五十兩一  
 錢六分三釐三毫

一 機器局撥發大沽北塘電報房及水雷營領用物料等項價銀  
 六百六兩四錢二分五釐

一 水師統領修理大沽礮船公所並添造旅順口水師營屋工料  
 銀四百二十兩八錢四釐七毫八絲六忽二微

一 水雷洋教習挑挖艇塢及代製水雷營學堂需用寫字檯書架  
 等項工料銀七十兩七分六釐九毫七絲八忽

一 額撥行營製造局仿造呔啫士得鎗子及格林礮子彈經費銀



九萬六千四百九十七兩一錢五分三釐三毫  
 一大沽船隔油修魚雷水雷營小舢板並添配繩索傢具筒漿等  
 項工料銀一百七兩六錢三釐九毫七絲六忽製造旅順水雷  
 營施放水雷等並輪盤鐵座全副工料銀一千二百七十八兩  
 三錢三分六釐四毫修理旅順工程局挖泥吸水等機器鍋爐工  
 料銀一千四百五十八錢六分七毫五絲五忽製造收身魚雷  
 小火輪舢板內配換鍋爐工料銀一千六百三十三兩二錢二釐  
 七毫四絲合攏大魚雷艇工料銀一萬七百二十七兩六錢七釐  
 八毫三絲三忽製造飛雲鐵壳小輪船並添配轉盤千金架帶火  
 機器等項工料銀一萬四千六百七十二兩七錢八分六釐七毫  
 一絲三忽四微修改康濟運船作為練船工料銀四萬二千八百  
 五十四兩五錢八分二釐九毫三忽七微製造大沽礮臺小鐵路  
 工料銀五百九十二兩七錢九分六釐五毫修配瓦瓦司礮架工  
 料銀九十八兩五錢三分七釐一毫修理旅順工程局借用招商  
 局海順小輪船工料銀一千九十四兩八錢一分八釐一毫三忽  
 製造威遠練船及四鎮礮船需用舢板船工料銀四千八百五十  
 九兩二錢二釐九毫三絲四忽修理操江輪船工料銀二千一百  
 八十七兩六錢六分七釐七毫修理利順小輪船工料銀一千九  
 百四十五兩六錢三分三釐五毫製造康濟練船需用大舢板工  
 料銀六百七十六兩七錢二分一毫製造巡雷淺水小輪船工料  
 銀二千八百十五兩七錢一分一釐六毫三絲六忽  
 一超揚兩快船光緒十年分赴上海油修船底並添備應用料件  
 銀七千二百四十一兩九錢四分四毫六絲四忽  
 一大沽船隔光緒九年秋李油修六鎮礮船及威遠練船海鏡輪

船並添置備用料件銀一萬八千一百三十三兩八錢六分六釐  
 六絲二忽十年春季油修六鎮礮船並領換修配物件等項銀九  
 千六百四十五兩六分三釐五毫修理海鏡輪船工料銀二千四  
 百八十五兩五錢六分四釐四絲五忽十年秋季油修六鎮礮船  
 工料銀五千二百七十七兩四錢二分八釐三毫九絲  
 一大沽船隔製造飛雲鐵壳小輪船工料銀一萬二千三百二十  
 一兩一錢三分三釐  
 一大沽船隔添建存儲機具等項廠屋工料銀一千三百五十兩  
 九錢六分二毫  
 一大沽船隔製造旅順水雷營需用十四架舢板船並添配放雷  
 弔竿工料銀一千一百二十九兩九錢一分四釐一毫二絲製造  
 北塘水雷營需用八架舢板船並添配水雷架杆工料銀一千四  
 百二十兩八錢九分三釐六毫製造威海魚雷營需用十四架舢  
 板船工料銀六百五十四兩二錢二分八釐五毫製造威海魚雷  
 營需用八架舢板船工料銀三百九十三兩八錢九分一釐七毫  
 製造山海關水雷營需用十六架大舢板船並添配演雷架竿工  
 料銀一千六百七十三兩八錢五分九釐  
 一大沽船隔修改水雷輪艇機器添設放雷桿架作為桿雷輪艇  
 工料銀四千三兩一錢一分九釐八毫  
 一正定練軍洋教習代製甯海城臺礮門安設洋式棉包工料  
 銀一千六百十五兩四錢七分四毫二絲四忽  
 一旅順工程局監工洋員代造碼頭需用起重船工料銀四百十  
 一兩七錢六分六釐九毫  
 一魚雷營洋教習代製弁兵學生工匠人等單夾棉官衣號衣雨



衣靴帽包巾草帽絨巾蓆簾洋氈等項工料銀一千九百五十七  
 兩六錢六分七釐七毫五絲八忽  
 一旅順護軍營洋教習代製礮臺應用外國篷布礮衣傢具木箱  
 工料銀一百三十七兩二分三釐二毫  
 一軍械所製給駐守旅順礮臺弁勇油布雨帽衣褲工料銀二百  
 十五兩六錢六分四釐七毫  
 一大沽協製造阻遏海口輓木筏工料銀三萬五千八百八十四  
 兩一錢二分三釐五毫四絲五忽  
 一行營製造局製造大沽南岸各礮洞門外排釘鐵掃帚工料  
 銀四千二百四十五兩六錢五分八釐六毫六絲修補北塘海口  
 浮橋渡船工料銀二千二百四十二兩二錢一分七釐八毫六絲五  
 忽九微製造鐵擋牌工料銀二千六百五十三兩五錢四分六釐  
 三毫  
 一大沽水雷營洋教習代製洋礮洋鋤工料銀二十三兩八錢二  
 分一釐六毫六絲一忽  
 一水師學堂添建機器廠過道亭房屋圍牆工料銀七千二百八  
 十三兩七錢二釐七毫  
 一山海關水雷營建蓋營房營門雷庫工料銀一千四百九十四  
 兩二錢二分四釐二毫六絲  
 一天津電報官局安設津沽北塘至山海關電綫經費銀三萬一  
 千九百六十一兩三錢八分八毫五絲  
 一旅順工程局添建黃金山礮臺藥庫工料銀三百七十八兩八  
 錢三釐七毫五絲修築黃金山礮臺圍牆外加培素土添栽草皮  
 並做水溝旱井修理兵房工料銀一萬一千九百十二兩七錢五

分七釐五毫  
 一護軍營添築黃金山礮臺石圍牆並修造礮盤更棚工料銀一  
 千二十九兩五錢四釐  
 一威遠練船管帶官建築旅順口西岸小土礮臺並子藥庫官兵  
 住房工料銀三千四百二十五兩六錢七分二釐五毫  
 一旅順工程局建造礮臺並子藥庫官兵住房工料銀六  
 千三百九十三兩四錢一釐添築黃金山西崗田雞礮臺並子藥  
 庫兵房工料銀一千七百五十四兩六錢排造大渡船工料銀七  
 百二十二兩四錢九釐建造旅順口西岸營牆並藥庫工料銀一  
 千五百八十七兩二錢三分九釐五毫代製水師輪船需用擋雷  
 鐵網工料銀三百八十八兩添築黃金山礮臺外石根牆工料銀一  
 千九百二十五兩五錢八分五釐四毫  
 一護軍營建築旅順口東岸人字礮牆並望臺水雷門營門子藥  
 庫工料銀四千三百二十四兩七分一釐八毫  
 一旅順工程局建造白玉山後水師子藥庫軍械庫陸軍藥庫水  
 雷庫看庫住房存煤廠棚看煤住房存儲帆纜等物廠屋圍牆石  
 路工料銀一萬六千八百八十一兩一錢七分五毫二絲五忽  
 一護軍營劉舍芳建造威海衛金綫頂山下魚雷廠庫學堂房屋石  
 圍牆泊岸碼頭工料銀三萬一千四百七兩六錢三分五釐四毫  
 一旅順工程局建造餛飩山礮臺並子藥庫信子庫傢具庫大門  
 兵房土牆子牆石圍牆碼頭工料銀二萬九千四百九十九兩二錢  
 四分五釐  
 一護軍營劉舍芳修築旅順老虎尾山根起至黑蝦溝東岸止大石  
 路並枝路工料銀三千二百四十五兩六錢九分八釐建造旅順



黑蝦溝魚雷庫廠機器廠子藥庫煤廠學堂住房圍牆泊岸雷橋  
 工料銀二萬二千七百九十六兩六錢六分九釐三毫建造威海  
 衛劉公島水師小機器廠居住房圍牆水井工料銀六千八十兩  
 六分八釐三毫七絲

一護軍營修築黃金山礮臺土護牆石圍牆工料銀八百三十兩

一旅順工程局估建嶗嶗礮臺並子藥庫糧食器具庫礮房大  
 門根牆官兵住房工料銀三萬五千兩

一魚雷營洋教習裝修操用艇船並代製舢板船暨添配各船應  
 用物件銀七千六百五十五兩六錢四釐八毫七絲三忽

一道員劉含芳添建威海衛魚雷廠大煙囪並砌置汽爐工料銀  
 一千三百三十三兩四錢一分六釐

一旅順工程局估辦挑挖船路池船澳引河並修築土壩埭壩  
 鑲砌石壩碼頭石開等工價銀三十一萬二千五百兩二錢九分  
 六釐一毫

一水師各船洋員製辦各項號衣褲頭巾草帽腰巾戰靴衣袋巾  
 牀洋氈通語旗槍燈等件工料銀一萬二百九十二兩二錢四分  
 八釐八毫二忽四微

一大沽水雷營洋教習代製弁兵勇丁號帽衣褲戰靴包巾旗幟  
 等件工料銀二千五百七十兩九錢三分五釐一毫四絲九忽四  
 微

一北塘水雷營洋教習代製弁兵勇丁號帽衣褲戰靴旗幟等件  
 工料銀一千一十四兩九錢九分七釐三毫二絲一忽九微

一旅順口水雷營洋教習代製弁兵勇丁號帽衣褲包巾戰靴旗  
 幟等件工料銀一千二百八兩三錢七分二釐四毫七絲八忽九

一山海關水雷營洋教習代製弁兵勇丁號帽衣褲戰靴旗幟等  
 件工料銀八百七十一兩一錢三分九釐六毫九絲六忽七微

一軍械所製造各號黃龍旗幟工料銀六百五十一兩二錢八絲  
 七忽六微

一守雷下雷小輪船守凍包紮船面及搭蓋住棚需用蔴繩等項  
 工料銀一百九十一兩六錢九分六釐三毫四絲九忽

一新城島沽營領操礮位礮費銀五百十六兩

一駐防山海關正定練軍營領操礮位礮費銀二千三百二十五  
 兩九錢一分四釐

一義勝營領操礮位礮費銀一千三百二十九兩六錢九分七釐  
 五毫

一旅順口各營領操礮位礮費銀一千三百三十一兩二錢

一護軍營人字牆安設礮位礮費銀七百四十八兩

一駐海口保定練軍左營領操礮位礮費銀六百二十兩

一北塘防營領操礮位礮費銀二百四十六兩四錢

一山海關甯海城等處安設礮位礮費銀七百八十八兩四錢

一大沽防營並雷艇領操礮位礮費銀一百二十五兩七錢九分  
 九釐

一北洋水師各船艇及機器魚雷等廠燒用煤斤價銀十一萬九  
 千二百二十六兩九錢一分九釐三毫

以上各款應歸工部核銷

統計全單共開除銀三百二十九萬五千八十二兩七錢二  
 分三釐四毫三絲七忽五微



實存項下  
一應存銀九十二萬八千七百二十七兩六錢一分一釐五忽二微已接支十一年以後用項無存另行開報

奏稿六十一

聖

近省隄河工費片

光緒十三年十一月二十六日

再附近省城河道隄工或工段綿長或地居險要皆關民生利害必須認真修防前經奏定每年於清河道庫河淤地租墾船叔夫生息項下撥銀三千兩以為各工采購物料搶修之用免其造冊報銷經工部覆准仍令工竣時開單奏報嗣因地租生息不敷動支奏准於藩庫旗租項下撥擬在案光緒十三年開凍後即飭照數撥給購備椿料資成清河道劉樹堂駐工督辦伏秋大汛內雨水過多各河屢次盛漲險工疊出大清河趙王河瀕龍河大溜洶湧拍岸盈隄西淀為眾水匯歸易長難消屢將千里隄撞擊塌剝其雄縣趙村大壩亦隨隄均經該道督率印委分投設法搶護一律竣事據該道會同藩臬兩司將工段丈尺動用銀數遵照定章詳報前來除民夫土方等項仍歸民辦外所有搶修椿料用款覆核無浮理合開具簡明清單附片具陳伏乞

奏

奏稿六十一

聖鑒敕部知照謹



漠河金廠章程摺 光緒十三年十二月初五日

奏為黑龍江漠河金廠擬定官督商辦詳細章程以開利源而杜邊患恭摺仰祈

聖鑒事竊臣前准軍機大臣密寄光緒十二年十二月二十八日

奉

上諭恭鑿等奏漠河金廠亟宜舉辦一摺黑龍江漠河山地方上年曾有中俄匪徒過江偷挖金礦自應及時開采以杜外人覬覦著李鴻章遴派熟習礦務幹員迅往黑龍江隨同恭鑿認真勘辦如津滬殷實各商有情願承辦之人並著飭令同往俾可圖成另片奏吉林候補知府李金鏞熟悉礦務請飭派往會辦等語即著希元轉飭赴黑龍江會辦等因欽此仰見

奏稿六十一

聖明思慮豫防邊興利之至意臣查漠河金礦出產頗旺往年俄人越境開采華商聞往收買金沙自光緒十一年秋開派兵驅逐孽芽未淨恐後出使大臣劉瑞芬而稱俄國官商仍思集股未取若不及早籌辦久必為人佔據貽患匪輕惟地處極邊集資不易得人尤難當經恭鑿奏派道員候補知府李金鏞前往查勘所有勘礦及籌辦大略情形恭鑿已於本年九月奏明飭李金鏞來臣處稟商一切擬定詳細章程由臣先行具奏在案該員於十一月杪來保定面稟據呈章程十六條逐一覆核皆該處開礦應辦之事其中自備輪船開通陸路募勇保護招回流民四條於邊防尤有關係現擬仿照西國公司之法招集股本二十萬兩先行試辦惟近日商情困敝分驟難集據該員聲稱年內外趕緊勸集約不過六七萬金合之恭鑿籌借庫款三萬兩僅得其半非洋庫儲支細無可騰挪適有天津商人情願出借當即由臣代

借十萬兩以足二十萬之數一俟股分招齊將借款陸續繳還將來開辦後所獲餘利除開支局用官利外當以十成之三呈交黑龍江將軍衙門報充軍餉應用礦師請據山東平度州礦局道員李宗岱電稟該局礦師英國人阿魯士威明年四月內可往漠河察勘一面購置機器建造廠屋以備剋期開工前奉

奏稿六十一

諭旨敕臣遵派幹員迅往勘辦臣查李金鏞血性忠勇不避艱險向本隨臣辦事經前吉林將軍銘安奏辦理春舉務兼理中俄交涉事件先後將及十年邊情最為熟悉此次勘礦之便恭鑿派赴精奇里江南岸與俄首釐定四十八旗屯地界尤能力持正議動合機宜現與恭鑿往返面商擬即飭令該員總辦礦務該廠地處極邊驛程稽滯除重大事件應稟商黑龍江將軍酌奪其餘一切准由該員相機妥辦以專責成竊惟金礦之興數十年來競推美之舊金山英之新金山及俄之悉畢爾部皆係荒地開采以後日臻繁殖遂成都會新舊兩金山近年出金漸少而耕牧之利代興惟俄猶擅此為國大利查漠河一帶山脈正接俄境悉畢爾諸山據稱金苗長及五百里李金鏞所呈金樣成色尚佳中外謂為金穴似非無據從來疆場之閒常以虛實為強弱俄自嘉慶季年創開金礦逐漸締造至道光咸豐之際尼布楚遂為雄城已有駸駸東偏之勢其時中原多故未暇兼營遂至以彼之實乘我之虛侵我邊陲如涉庭戶今之新界三面斗入僅隔一江彼方治兵招礦並議自阿穆斯克至烏蘇里海參崴一帶興築鐵路互黑龍江吉林東北伺隙蹈瑕意殊叵測漠河奇乾河之閒尤所注意漠河距將軍都統所駐均極為遠而齊齊哈爾墨爾根兩城且隔在內興安嶺之南若不及早經營誠為可慮夫實邊之計在人聚人之



計在財該處林木富饒地氣本旺特以極邊寒苦千餘里荒僻絕無人煙若金礦一開人皆趨利商賈駢集屯牧並興可與黑龍江北岸俄城聲勢對抗外以折強鄰窺伺之漸內以植百年根本之謀且因此自行輪船則江面不令獨佔開通山路則軍府不至遠懸此皆防患未萌而不容稍緩者也現在開通運道工程尤為緊要必須借資兵力應請

敕下黑龍江將軍會商練兵大臣派兵一二千名隨往調遣至經辦各員涉歷險遠創造艱難將來著有成效應將出力人員懇恩准予從優保獎以昭激勸謹將李金鋪籌議章程十六條照繕清單恭呈

御覽除咨總理各國事務衙門查核外所有議辦漠河金礦緣由理合會同署黑龍江將軍 恭鏗恭摺山驛密

奏伏乞

皇太后

皇上聖鑒訓示遵行謹

奏

謹將候補知府李金鋪籌議黑龍江金廠公司章程十六條繕具清單恭呈

御覽

計開

一設局宜統籌也雇礦師購機器蓋房屋置車輛買牲口設碼頭招流民募勇丁造輪船開山路事多用繁非籌足資本無從入手惟近年南北災荒勢難剋期集事今擬先招商股二十萬兩惟恐一時難齊仰蒙北洋大臣李保借商人銀十萬兩又蒙黑龍江將軍籌撥庫銀三萬兩此兩款應俟招股齊時先行繳還

一股本宜招集也南中近年市面蕭條其股實之家固尚不少或因他處之礦得手無多不免裹足不知漠河金沙已為俄人確著明效然恐羣情多疑故先借款創舉以期其信凡官紳富商同抱

公忠必有樂助其成者應仍招股集資辦理現議籌本二十萬兩

分作二千股每股收天津行平化寶銀一百兩如交上海規元每股收一百零六兩填發股票一張息摺一扣認票不認人一股至

百股均可附摺擬於上海天津吉林等處遴派妥友設立分局招徠俟股滿即行截數長年官利七釐均於次年端節憑摺支付屆

期先應匯銀至各分局就近支付以免輾轉遠寄即將來得金亦

運往各分局銷售

一開辦宜定地也勘得漠河在愛輝之西江道一千五百餘里是

處起旱七十里即達金廠地名元寶山兩邊帶坡高山中間有溪

河一道寬一丈至三四尺不等昔年俄人即在此溪兩邊盜挖

五六年已挖長十四五里惟溪身正脈尚未挖及西至奇乾阿勒

罕等河均二百餘里東至阿木爾河下游口三百餘里據俄人云



此道金脈自額爾古納河西山發源經奇乾阿勒罕直至阿木爾河下游計長五百餘里奇乾河與阿勒罕阿木爾河均有挖跡可指俄人所稱脈長五百餘里或非無因須俟美國礦師前往試鑽并探方知確鑿茲擬就昔日俄人盜挖之處先行開辦俟辦有成效其奇乾阿勒罕等處可次第辦理專府前此赴漠河所得金樣即在溪邊之殘沙內淘出經美國化學師樂百時化煉計一千分中得淨金八百七十一分銀七十五分鉛硫磺鐵五十四分據該化學師稱此金可與美國舊金山之金並埒云

一礦師宜安延也既用機器即不能無礦師說者以為雇用工頭較礦師為廉然工頭僅熟機器不識金脈非老於礦學者未易推測況漠河金廠尚有數處擬一面開辦一面即四出相度而工頭仍須雇用惟向來泰西礦師皆自高居處飲食性喜侈靡本公

司事核實兼之僻在荒漠須耐艱苦宜擇用西國礦師之肯耐勞耐煩者自總辦以下祇能與廠中司事同其隆殺有功則賞有過則罰雖礦師所用之通事人等亦不能任其迴護如熱河礦師之哲爾者平度礦師之阿魯士威皆有本領延訂合同內聲明到廠後如無明效不拘年限即行辭換一事權宜歸一也竊以開創之事難遊疆之事更難遊疆而兼開創之事難而又難漠河金廠去齊齊哈爾省城陸路幾二千里內多人跡未到之地凡有公文要件須派人專送或附俄輪送至愛理驛站轉遞往返極速亦須三四日凡遇風雪雨雹更難定期該處與俄界一江之隔俄人久在漠河竊挖今一旦收回俄人耽耽逐逐之心尤所莫測此後交涉事件勢必常有遠道稟商誠恐緩不濟急可否遇有小事即由卑府相機酌量妥辦其重大事件

仍稟商北洋大臣黑龍江將軍核奪

一輪船宜自備也黑龍江本隸中國版圖今則為俄人獨行之江由於我無船也所設駐防僅東有愛理一處其西至額爾古納河一千七百里如入無人之境雖新設卡倫二十處兵力極單山深路遙消息難通愛理至漠河水路一千五百里冬時猶可踏冰行車夏則我無一舟可濟因之兵糧往來不得不借坐俄輪種種受其挾制然此猶患之輕者其大害則在漠河金廠久為俄人竊挖覲觀此次卑府奉差前赴黑龍江左分界俄員諄諄以稅租金廠為託今我一旦開采彼不必違好興戎祇須輪不我借即糧無可運金廠中人便有束手待斃之慮反覆籌議必須自備輪船庶幾有恃無恐且於邊防信息亦可靈捷惟黑龍江海口久為俄人有如輪船由他省世造苦無海口可入祇得商請吉林機器局代造小

輪船二隻一上一下專以拖帶駁船為主造成後可由松花江轉入黑龍江直達漠河查松花江上抵黑龍江之水道淺處不過四五尺小輪噴水當以四尺為度可期往來適用並擬製造十二槳之小長龍船四隻以濟輪船之不及且可往來梭巡江面再黑龍江二千里內尚未探得產煤之處俄國輪船往來俱用木柴代煤故江左沿江每距三五十里即有一村村民砍木存儲供賣俄輪之用江右絕無居民我輪往來用柴不便擬稟請黑龍江將軍恭將原設之卡倫一律整頓就飭各卡兵一體砍儲木柴待用立定章程給予價值卡兵儲木不得缺誤輪船給價不得短少行船半年核計每卡可得市錢數百千該兵有此分外出息當以卡倫為優差不但不視為畏途抑且爭從其事矣

一機器宜購置也產金之處地氣嚴寒夏秋之閒積雪始化掘地



四五尺堅冰如鐵金生於沙凝於冰須先融冰而後得沙淘沙而後見金工作非易若全賴民夫則費力多而見功難佐以機器則吸水淘金事半功倍且人夫少用則其勞易辦不使無業羣民聚而成黨其利一人夫少用則稍查易周不致有藏匿影射偷漏等弊其利二人夫少用則工價可省且該處無煤而有樹或用木柴或燒木炭皆極便易惟此項機器必須購自外洋幸漠河之沙金與礦金不同所用機器無多僅需吸水淘金鑽地等件每副價值亦不甚鉅但定購之時宜加詳考須求其至精至堅可耐久用者以免停工待修虛糜貽誤

一用人宜慎選也開辦一事尤在襄助得人惟黑龍江為邊遠苦寒之地漠河更遠更寒內地有用之才孰肯謀食於負罪謫戍之鄉而鉅細諸務非賴羣策羣力不克相與有成今欲任用得人非

豐薪優獎不足資其家而得其力所有監工稽查辦精押運文案收支等事宜均關重要俟三年有成實效昭彰擬請擇其尤為出力者照異常勞績詳請從優保獎以資觀感漠河一帶千餘里無人煙艱險勞苦勝於內地十倍且開辦金廠既藉以防邊又可抽助軍餉二者均關軍

國大事非破格獎勵實不足昭激勸也  
一流民宜招回也查工作之役應招土著之民漠河金廠地屬遐荒民無土著前有流入俄境之華民即昔日俄人盜挖時招集之華民也當時俄人從海參崴恰克圖等處雇見山東直隸之民若輩開礦尚稱熟手自官兵驅逐後絕其歸途俄人仍收作傭工輩輩之眾誰不思歸不得已而易服從人以圖生命陵辱威嚇困苦備嘗今擬招回此項流民仍為我用並優給工食勤加約束賞罰嚴明在若輩久思仍回父

母之邦今一旦遂其所欲其悅服可知儻流民不敷遺川所有愛

一陸路宜開通也查齊齊哈爾省城至愛理計程八百五十里自愛理附俄輪至漠河有江道五百里水陸兼程共二千三百五十里若省城徑至漠河由墨爾根取道入山本有陸路可通因山深林密向為人跡所不到卑府親率員弁冒險直入探明捷徑漢河去墨爾根一千五百里墨爾根距省四百五十里共一千九百五十里復又另探一路由齊齊哈爾逕達漠河旱路僅止一千四百惟雇募夫役經費較巨擬請撥兵一二千人除底餉外量予犒賞開路寬以一文為率分哨定段限日興挑其監察一切及設渡造橋因地制宜另議細目斯役約一年可竣工竣即可安電綫置卡

房次第舉行且道路既通即以此項兵丁分布要隘人煙漸集邊庭日益強固亦足消強敵覬覦之心即不開礦亦是邊防要圖一保護宜募勇也查開辦後招集流民動以千計日夕相聚加以強鄰逼處在在堪虞存廠之款既必不少挖出之金尤關重要漠河口現有五百兵以之駐防向慮不足勢難調遣入廠必須另募一營即在金廠內自行籌給口分由總辦為統領用西法西械勤

加訓練庶內可以資彈壓外可以與防兵聯為一氣聲勢既壯礦務邊務兩有裨益  
一司帳宜公舉也錢財出入為金廠之根本況屬公司尤宜公辦主廠者不當兼理錢財致涉嫌疑今擬將收支事務由股本最大者公舉保薦平素誠實有學之人然後延訂將來如有虧空舞弊等情一經查出惟原薦主理直認賠再扣還凡經理銀錢非任



勞任怨者不能稱職儻有人商借挪移自當破除情面一概回絕  
即如總辦員司等除每月初二日給領薪水外亦不得透支分文  
以重公款

一股友宜助理也凡入股之友皆與廠中有維繫之勢議定萬金  
之股或自駐廠或派人駐廠以便監察金銀出入如廠中有合宜  
職司自當量才派事開支薪水如不諳公務或無職司可派僅能  
供給火食不送薪水祇可在廠查察帳房侵虧浮冒等弊他處公  
事不得與聞即司帳之人於銀錢有出入不當處亦宜通知總辦  
核奪至於未滿百股之友亦有三四千金摺入者准其二三人湊  
足百股公派一人到廠監視以憑其信其餘零星股友均不得援  
以為例

一局用宜節省也所用各員司人等按其責任之輕重才能之大

小酌定薪水之多寡既不失之於刻亦不失之於寬即因邊地苦  
寒非重祿不足以勸士然少用一人則費自省矣至局中飯食油  
燭芯紅筆墨紙張雜用一切等項必須實川實銷不得浮開浪費  
致使公本虛糜如各員司因公他往無論遠近車馬等費由局動  
支至因一己私事出外由本人自備事皆歸實濟凡收支各帳  
周年彙齊刊刻清冊分送各股友閱核以憑徵信並呈報北洋大  
臣黑龍江將軍查覈

一盈虧宜預計也開辦一年後出金果旺獲利果多是公司與股  
友幸事如無盈餘亦未折耗在股者一時不准提本祇准招人接  
替更易姓名調換股票息掛萬一股本有虧折之處由總辦稟知  
北洋大臣黑龍江將軍並商股分最大者定奪辦理不參私意  
當取公評以為行止

一餘利宜分派也金廠開辦後每日所得金沙由監工稽查同送  
至收金所經主廠者眼同兌收登冊蓋戳聚總鎔鍊成條運售津  
滬各處按月一小結周年一總結共得金沙合銀若干兩除將借  
款陸續提還並將官利及員司礦師薪水局費夫役護勇工食一  
切開支外若有盈餘作為二十成分內交黑龍江將軍衙門六  
成報充軍餉商股十成本廠員友司事花紅四成在廠之人自總  
辦及員司夫役等皆得均沾酌賞計人計功不得使有一人向隅

奏稿六十一

五



南運河開各工請獎摺 光緒十三年十二月初十日

奏為挑濟直東之南運減河並另建開座修築隄橋各要工防守大汛一律竣事遵保尤為出力各員恭摺仰祈

聖鑒事竊前因直東境內南運各減河久廢每遇大汛盛漲沿河險工疊出屢為畿南之患雖於靜海縣之斬官屯新開減河一道惟分洩尤重上游須開通東境恩縣四女寺原有減河使其另途歸海乃為釜底抽薪之計經臣等會商遵派直隸候補道金福曾詳細勘籌應自恩縣四女寺起經德州至直境吳橋甯津南皮鹽山慶雲又入東境樂陵海豐逐節挑挖並將河頭壩基移進數十丈月築新基改壩建閘及修築隄橋梁等項估需銀十餘萬兩擬由臣等合力籌款責成金福曾督同兩省印委各分段落招集災民酌給方價以工代賑事竣將出力各員援照河工獎章擇尤酌保當於本年二月會奏奉

硃批著照所請該部知道欽此欽遵在案開東後即飭分投與辦五六月間陸續報竣臣等各派員前往驗收相符計減河在東境者恩縣德州樂陵海豐四州縣工長二萬一千七百六十餘丈在直境者吳橋甯津南皮鹽山慶雲五縣工長三萬三千六十餘丈計兩省工長五萬四千八百三十丈挑寬八丈至十一二丈就地勢高下挑深一丈及三四尺共挑土一百二十萬一千餘方又河頭改建五孔石閘一座每孔寬一丈六尺進深三丈閘牆四座並上下石海墘灰海墘雁翅馬頭東水石牆又直東境內隄橋各工暨南皮甯津之高津河隄統計工程甚鉅汛前一律趕辦竣事南運河來源過旺六月以後疊次盛漲且因借黃濟運黃水屢由閘河灌注入運疊據稟報四女寺閘口水漲至一丈九尺餘情形喫

重隄岸岌岌可危當飭啟開洩歸減河洩消下注直至海豐併入海口正河水勢頓平八月初十日前後黃水灌注益多尤為近年所未有而上下數百里運道皆化險為夷實賴新開減河通暢洩水得力所致兩岸共慶安瀾附近河灘碱地亦可耕種海口運貨船隻直抵慶雲以上小井口上至閘口商民稱便於畿南水道民生裨益匪細惟挑河工役過長土方至一百二十餘萬又多老沙堅結畚鍤難施其建開築隄修橋亦極繁重是以需員較多用力增倍該員等自去冬估辦至本年五六月工竣歷時七八月之久不避寒暑胼胝經營勞苦特甚又防守大汛分投搶護使減水暢消沿河胥免昏墊洶屬異常出力若照部議僅按局務勞績請獎虛銜等項不足以昭激勸此河關繫畿南兩省利病甚鉅非尋常一隅挑築可比應請仍遵前奉

命旨按照河工獎章核辦飭據金福曾擇尤開保前來除履歷冊咨部外相應繕單敬呈

御覽仰懇

天恩俯准照擬給獎三品銜直隸候補道金福曾統籌督率調度

有方並請

賞給二品銜其應給千把外委各弁照章咨部註冊謹合詞恭

摺具陳伏乞

皇太后

皇上聖鑒訓示謹

奏



永定河仍擬堵築片 光緒十三年十二月初十日

再欽奉光緒十三年九月十八日

寄諭李鴻章奏永定河南七工漫口現在若就原口堵築及就南隄外改道均屬工艱費鉅難辦理自係實在情形著熟思審處或仍歸故道或別立隄防務求一經久妥善之策奏明辦理等因欽此遵查南七工西小隄四號漫口前因工艱費鉅猝辦恐難穩固且封凍前已起辦不及是以暫緩與工本非決而不塞欽奉前因疊經督飭前署永定河道金福曾現任永定河道方濟師連月周歷查勘該河中洪既甚高仰如就南隄外之老南隄內改走老南洪雖水流暢順但老南隄內數十村莊無處移置且大溜直衝淀河將被淤塞若聽其漫入現行之信安窪勻散沙泥使清水下歸東淀本係天然形勢惟水所經過各村地雖耕種民情不願以上兩策皆有窒礙此原摺已詳細聲明者或又擬挖開北七工大壩改走北洪乃黃花店以下舊為母豬泊沙家淀早已淤成平陸占為民業下口不通亦難置議再四籌度惟有仍堵南七工西小隄口門該處距北七工大壩甚近河身過窄防守不易今擬廣挑引河並自南八上汛十五號起改向北面斜趨折而東下避出下八汛險工冀得順下行疾之益藉輕備隄橫突之勢仍歸韓家墅故道出口其南八下汛尾閘旱口亦即設法堵閉查永定河身自乾隆嘉慶以後淤墊已久下口停沙水流不暢今又歷百數十年前人營之於牆上築夾牆行水實乏經久妥善之策臣遵旨熟思審處目前補偏救弊舍仍歸故道酌改引河辦法無可他求刻值冰凍在地僅能約略估計俟明春凌汛後再就水勢河形逐細勘籌一面相度機宜撥款項次第興作即責成金福曾方

濟師督同員弁妥實經辦惟口門寬至二百丈河坎抽深至二丈引河長至七十餘里實屬工大費鉅除酌調淮練各軍協挑引河外仍需銀十數萬兩容臣督飭司局竭力挪措以應急需至被水村莊業由臣與府尹臣分別籌款撫恤所有永定河南七工漫口仍擬就原口堵築酌改引河下歸韓家墅出口緣由合先附片覆陳伏乞 聖鑒訓示謹 奏

奏稿六十一

天



機器局報銷摺

光緒十三年十二月十四日

奏為天津機器局光緒十一年分動用經費各款遵照新章造冊報銷恭摺仰祈

聖鑒事竊查天津機器局經費奏明動撥津海東海兩關四成洋稅暨由戶部月撥邊防餉銀一萬兩截至光緒十一年分止業將支銷款目遵照部定新章造冊奏報經部核復准銷並將十一年分支給薪工建蓋廠屋等款分別咨部立案茲據該局司道沈保靖等督同承辦局員將十一年應行造銷之冊分晰開報計上屆存銀四萬七百六十八兩零本屆十二箇月共收洋稅部餉及各省撥還銀三十五萬六千六百七十九兩零共用銀二十九萬四千六百六兩零應存銀十萬三千三百八十一兩零業經購料等項動用內有定購造藥機器應歸付清價腳之年造報者又有添建製藥各廠房工價應歸工竣之年造報者所有本屆動用各款仍照向章各歸各冊計全案收支總數及員弁司事工匠夫役人等薪工為第一冊購辦物料續建工程及核付保險運腳等項為第二冊收支物料分項造報存物料作為十二年分舊管為第三冊製成軍火撥發各項為第四冊外撥各船薪糧物料及行營製造局用料為第五冊神機營並總理各國事務衙門撥用器料為第六冊其製成軍火一項歷屆造冊呈送總理各國事務衙門備查茲仍循舊造報查十一年分法越事雖漸平而上半年海疆未靖需防喫緊必須添購物料加做夜工造軍火以期無誤調撥兼之北洋水師各船及各口礮臺大礮需用德國新式火藥選募洋匠建蓋廠房故用款較常年稍增至製造各項器物皆仿洋式難以例價相繩照原屆章程實用實銷並無絲毫浮冒詳請具

奏前來臣查該局所呈各冊覆加確核委係核實動支毫無虛飾非洋籌辦海防拱衛

設關關緊重要盛奉諭旨整頓擴充歷久不懈現創練水師續添鐵艦快船魚雷艇等項軍火撥用日繁該局為海防水師取給之源不得不設法經營以免缺誤但必經費應手乃可勉力支持該局應領部款前已停止僅指津東兩關四成洋稅所短甚多彌形竭蹶本年經海軍衙門奏准由戶部於洋藥稅釐併徵項下每年撥銀十萬兩已較從前部餉減給二萬兩現在尚未撥到應請

敕部迅速指撥以濟要需除仍督飭局員撙節動支核實經理並將清冊分送總理衙門暨戶兵工三部查照外所有天津機器局光緒十一年分動用經費造冊報銷緣由理合恭摺具

奏伏乞

皇太后

皇上聖鑒謹

奏



鹽商捐濟鄭工片 光緒十三年十二月十四日

再准戶部咨具奏籌備河工賑需一摺奉

旨裁撤長夫暨鹽商捐輸當商匯號交銀三條著照所請行仍著該部於附近河南各省應行解部的款先行指明劃撥應用俟所籌積有成數再行分別歸款等因欽此除長夫一條業經酌裁奏准遵辦當商匯號交銀一條亦令各地方官分投勸辦月行彙奏外至鹽商捐輸一條督飭長蘆運司賀良楨傳集綱商疊次切諭勸撥眾商聲稱蘆屬直豫各岸銷數積滯交款不多商情素稱疲累近年災歉頻仍復值鄭州河決豫岸引鹽衝沒殆盡力更拮据實難集有成數惟食毛踐土目擊時艱敢不竭誠報效擬通網勉力湊捐一次共合銀十萬兩但一時無法措繳請自光緒十四年起隨引攤捐每年約出庫引五十餘萬道每引攤銀六分計

三年即可捐齊庶有裨於公交限亦不致過迫山該運司具詳前來臣查蘆綱引岸本狹商累甚深催徵課帑已屬竭慮今因河南工需緊要通綱集捐銀十萬兩尚能好義急公力顧大局所稱一時無法措繳擬分三年捐齊委屬實情應飭運司自來年起照擬隨引收捐專款存庫每屆年終核明總數報部聽候分撥歸款再部議此項捐銀應給虛銜封典獎敘該商等既捐鉅款自應查照部議賑捐章程隨時核給虛銜封典獎敘以示鼓勵所有勸令蘆商普捐河南工需銀十萬兩緣由理合附片覆陳伏乞

聖鑒訓示敕部查照謹

奏

陳鼎錢鼎銘請附祀摺 光緒十三年十二月十四日

奏為已故司道遺愛在民據情撥案奏懇

恩准附祀前大學士曾國藩保定專祠以彰治行恭摺仰祈聖鑒事竊據保定府知府朱靖旬詳據保定府紳士張清元等先後稟稱原任清河河道陳鼎升任藩司錢鼎銘實心實政民不能忘方陳鼎之補授清河河道遺缺也憫連年亢旱閭閻彫敝一意講求吏治設禮賢館於蓮花池延攬賢紳詢訪民間疾苦即采眾議裁東西兩驛道班車去州縣之侵派杜丁書之弊混徭役漸輕閭閻歲省不費其平居講易留心地理脈絡之學以府河水涸挽運艱滯百貨不能流通乃躬至滿城縣之一畝泉察其來源以次至東西淀擇要開濬增建閘座以利舟楫暇時勸民植稻至今一畝泉水田有加西淀居民亦多種稻獲利者又會同藩司改冬令粥廠

為米廠以活府河挽船無業窮民與升任臬司張樹聲議請於東西驛道及京東各要路分派勇營及練軍駐巡商民得以綏靖此陳鼎在任之實政也錢鼎銘初任大順廣道即創辦賑請撥練餉大錢十萬串春借秋還寓賑於貧民聞無敢濫領者及散賑事竣則詳請頒示概免繳還窮民頓沾實惠沿河人於未復倡捐鉅款創議疏通上游民田咸資灌溉即滄河舟航亦由此直達天津其由臬升藩也正當北河漫溢天河兩府災民嗷嗷待哺遂親至天津隨同臬酌議賑撫章程十餘條頒行各屬印委計用幣二十萬金核實辦理毫無虛糜全活無算並於省垣創建豐備倉廩四座其二十餘開籌款生息采購米石以廣積儲而備緩急改設省城四關粥廠五日一放清釐庫款有條不紊旋升任河南巡撫鄰船密邇惠政時聞士民至今思之此錢鼎銘居官之實政也查省



城地方已遊

行建立前督臣曾國藩專祠擬按照前任天津道吳毓蘭附祀曾

國藩天津專祠成案公懇

奏請附祀前來臣查陳鼎久在曾國藩兩江幕府資畫機宜嗣湖

直蒞政汲汲焉以興利除害為務與頌翁然錢鼎銘初以江蘇紳

士乞師皖省為曾國藩所器重建服官畿輔誠懇惻怛勤求民瘼

凡所措施均於地方實有裨益臣夙與其事知之較深皆無愧循

良之選相應據情籲懇

天恩准將原任清河道陳鼎升任藩司錢鼎銘附祀曾國藩保定

專祠由地方官春秋致祭以順輿情而資觀感是否有當理合恭

摺具

奏伏乞

奏稿十一

皇太后

皇上聖鑒訓示謹

奏

京城電報請獎片

光緒十三年十二月十九日

再京城電報局自光緒十年七月經總理衙門奏設由步軍統領

酌派武弁督同旗營各兵分段巡護迄今已歷三年沿途桿綫均

未損壞傳遞要報從無阻滯洵能勤慎出力據總辦電報事務道

員盛宣懷詳請照章給獎咨准總理衙門轉准步軍統領衙門以

所屬旗營員弁遇有各項外差向准各處給獎請由臣核辦前來

除當差未滿三年及已病故無庸議並應給五品頂戴者三弁應

給記名把總拔補者一弁各由步軍統領衙門註冊外所有正藍

旗蒙古步軍校達洪阿左營左安汛五品頂戴候補千總劉祥瑞

等二員均請

賞換四品頂戴俾資鼓勵理合附片具陳伏乞

聖鑒敕下該衙門查照謹

奏稿八十

奏



湖南捐助直賑片

光緒十三年十二月十九日  
再上年順直水災待賑戶口甚眾官款不足函商南省勸捐協助  
旋經各督撫臣不分畛域倡勸捐集巨款源源解濟俾冬賑春撫  
交速辦竣業經奏蒙

諭旨將各督撫臣交部優敘其各省出力司道員紳聲明俟事竣  
另奏今年十月准安徽撫臣開送出力員紳已奏請給獎奉  
硃批著照所請吏部知道欽此咨行欽遵在案茲准湖南撫臣將  
尤為出力各員開送前來查賑捐久成督未湖南財力未充今復  
並願兼籌設法勸集直賑銀二萬三千餘兩全活飢黎不少實能  
慷慨恤鄰力維義舉自應照案酌請獎敘湖南布政使孫翼謀統  
帶湖南選鋒水師各營提督銜福山鎮總兵陳海鵬均擬請  
敷部從優議敘三品頂戴道銜湖南候補知府趙環慶擬請俟補  
缺後以道員補用湖南試用班前補用同知劉桐封擬請俟補缺  
後以知府補用鹽提舉銜湖南試用通判姜炳蔚擬請加四品頂  
戴湖南補用知縣陳銀擬請加同知銜仰懇  
天恩俯准照擬給獎以昭激勸除履歷咨部外理合附片陳請伏  
乞  
聖鑒訓示謹  
奏

李文忠公奏稿卷六十一

李文忠公奏稿

卷之六十二目錄

- 直境黃河擇要修築片 光緒十四年正月二十一日
- 東河關撥款解解片 光緒十四年正月二十一日
- 電綫並電報銷片 光緒十四年正月二十二日
- 直東南運減河工費片 光緒十四年正月二十二日
- 四快船到華酌定餉章摺 光緒十四年二月十九日
- 籌撥毅軍月餉片 光緒十四年二月十九日
- 銘軍定造小輪船片 光緒十四年二月十九日
- 派郭長雲赴漠河片 光緒十四年三月十一日
- 葡荷牙換約竣事摺 光緒十四年三月十九日
- 出海驗船片 光緒十四年三月十九日
- 鑄錢機器工費片 光緒十四年三月十九日
- 請撥鑄錢銅鉛工費摺 光緒十四年三月十九日
- 九江陸綫擬接南雄摺 光緒十四年四月十四日
- 駕駛快船回華保獎摺 光緒十四年四月二十七日
- 電報報銷摺 光緒十四年四月二十七日
- 籌撥朝鮮電報經費片 光緒十四年四月二十七日
- 兩借洋款以應鄭工摺 光緒十四年五月初十日
- 保定請建昭忠祠片 光緒十四年五月初十日
- 新購雷艇酌定餉章摺 光緒十四年五月初十日
- 挖泥機器經費片 光緒十四年五月初十日
- 籌撥鎮海修費煤價片 光緒十四年五月初十日
- 請緩鹽課奏銷摺 光緒十四年五月初十日



查復海防報銷摺

光緒十四年五月二十四日

奏稿六十一目錄

李文忠公奏稿卷六十一

全集一之六十二

直境黃河擇要修築片

光緒十四年正月二十一日

再欽奉光緒十三年九月十二日

寄諭鄭州決口將來堵合後河流依舊北趨著趁此溜流驟減易於施工將東明長垣開州一帶河身及時挑濬並將兩岸隄埝加築堅厚等因仰見

朝廷先事籌防至意欽服莫名臣於鄭州決口後業飭前任大順廣道誠勳督同在工員弁將直境黃河詳細察勘趁此水落分別籌議稟辦並於上年奏報另案工程摺內陳明在案欽奉前因又疊飭現任大順廣道羅錦文署大名管河同知姚勇並添派委員前往確查河長八九十里寬數里若普律挑濬工程極大需費極

繁直力萬萬不及即於北面酌量抽溝數處亦需土方銀二三十萬兩且汛漲水勢鋪漫而來不能以人力束入一二十丈之新溝避出南岸老險勢必旋挖旋淤工無實際值此庫藏奇絀未敢虛糜鉅費測量兩岸河灘高於中洪一二丈不等河身尚可容水惟東明上中下三汛南隄六十餘里均有險工歷年盛漲冲刷未及加培其卑薄處所亟應擇要修築藉資抵禦據羅錦文督同姚勇等擬分別加培套隄使其高厚堅實並添築前後戢隄幫寬各壩尙合機宜臣已調派大名鎮總兵徐道奎所部練軍步隊即於春融赴工力作一面募雇民夫同時趕辦並購西洋小鐵路五里連運土鐵車一百輛由隄外遠處運土往返捷速省工省費又開州境內金隄九十餘里向為北岸保障年久失修殘缺已甚若不擇要加培實慮離河較近之處汛漲北越亦經派員會同該州



勘估及時雇夫修辦以上土方工價並備掃備防料價銀雜物  
鐵路購運運糶等項所需不少容臣督飭藩司及天津釐局竭  
力措湊應急以免部臣籌撥為難至長垣南岸本止小隄離河較  
遠向無汛守尙可緩辦此外上岸民埵分飭各該州縣勸諭民間  
自行設法修培仍不得逼東河流致礙大局其有未盡事宜容飭  
該道等隨時察看妥籌防範以期有備無患合將現在擇要修辦  
東明開州河隄工程情形附片覆陳伏乞  
聖鑒訓示謹

奏稿六十一

東海關撥款緩解片 光緒十四年正月二十一日

再前准戶部咨東海關奉撥光緒十三年京餉五萬兩除現撥河  
工銀二千九百餘兩其餘銀四萬七千餘兩應迅速籌解或提取  
常稅設法騰挪等因當經轉飭去後茲據東海關道盛宣懷稟稱  
十三年奉撥京餉應在六成洋稅項下報解無如該關六成洋稅  
歷年收不敷支本年又奉撥部購鉛價銀一萬兩本省河工銀三  
萬兩滇餉銀六千六百餘兩撥款更多益難周轉計自光緒十二  
年十二月初八日第一百六結起至十三年十一月十七日第一  
百九結止計四結共收中外船隻六成稅暨半稅銀十九萬七千  
七百餘兩除儘數支解外尙在船鈔項下借墊銀九千餘兩均經  
按結造報有冊可稽至常稅結至光緒十二年九月十七日關期  
報滿止計不敷銀二萬七千三百餘兩不特十二年以後泰安輪  
船經費常稅無可動支卽十一年分應在常稅動用之蚊船經費  
亦不能就本款撥解支絀情形倍於曩昔且黃河自鄭州決口大  
溜南趨鐵門關水道枯涸船不能入常稅愈形蕭索每月收數僅  
供海防練軍薪糧軍火及應支經費尙多不敷實難另再提取前  
請將洋藥加徵釐金撥供泰安輪船經費卽因常稅無款借動起  
見該道亦知部庫需款儻可籌畫敢不竭力通融無如常洋各稅  
難掘俱窮前項京餉委無騰挪之法查該關歷屆京餉報解未能  
足額疊蒙  
恩准展緩免議有案稟請咨前來臣復加查核確因稅項收不  
敷解並非無故延欠且本屆已另撥部購鉛價及本省河工等款  
四萬六千餘兩實已不遺餘力所有該關奉撥十三年分京餉除  
解河南河工銀二千九百餘兩外其餘銀四萬七千餘兩相應仰

奏稿六十二



懇  
天恩俯准照案展緩免其議處俟稅收稍旺再行補解理合會同  
山東撫臣張曜附片具陳伏乞  
聖鑒訓示謹  
奏

奏稿六十一

四

電綫並學堂報銷摺 光緒十四年正月二十二日  
奏為南北各省電綫官督商辦核明光緒十一年由淮軍餉內津  
貼巡費並電報學堂用款及電具價腳循案報銷繕單仰祈  
聖鑒事竊照天津至上海又天津至北通州及蘇浙閩粵等省設  
立電綫官督商辦由淮軍餉內開支津貼巡電弁兵糧乾並電報  
學堂用款業經臣截至光緒十年十二月底止分晰彙開清單於  
十三年二月初九日專摺

奏銷奉

硃批該衙門知道單併發欽此並遵照部文月造細冊咨送核銷  
在案查電綫經費本係淮軍用款分外之事自應循案歸經辦之  
員月行報銷仍於淮軍案內將動撥銀兩照數登除飭據督辦電  
報事務山東登萊青道盛宣懷核明十一年分舊管存湘平銀一

奏稿六十二

五

百二十七兩有奇新收湘平銀四萬七千七百八十兩有奇開除  
天津至上海與北通州津貼巡護電綫馬乾口糧及巡房修費湘  
平銀一萬一千八百五兩有奇又蘇浙閩粵巡護電綫馬乾口糧  
等湘平銀一萬八千一百七十七兩有奇又天津電報學堂經費  
湘平銀一萬二千一百八十一兩有奇又行營電具價腳湘平銀  
三千七百九十四兩有奇實存湘平銀一千九百五十五兩有奇應  
歸十二年分報銷詳請核奏前來臣查電報之設信息靈通有裨  
軍國大計此次自光緒十一年正月起截至十二月底止開支各  
款均照上屆成案實用實銷並無絲毫浮冒除飭將支給細數分  
晰造具清冊咨送總理衙門戶兵工部查核外相應繕具簡明清  
單恭呈  
御覽仰懇



天恩俯准照銷理合恭摺具陳伏乞  
 皇太后  
 皇上聖鑒謹  
 奏

奏稿六十二

六

謹將光緒十一年分津貼南北各省巡護電綫馬乾口糧電  
 報學堂用款及行營電具價腳繕具清單恭呈

御覽

計開

舊管

上屆報存湘平銀一百二十七兩八錢六分二釐六毫八絲二忽

二微折合庫平銀一百二十三兩三錢八分三釐八毫四絲八忽

五微

新收

一收淮軍餉內撥放津滬北通州巡費湘平銀一萬一千八百五

兩一錢一分九釐六毫

一收淮軍餉內撥放行營電具價腳湘平銀三千七百九十四兩

七錢五分八絲

一收淮軍餉內撥放天津電報學堂經費湘平銀一萬二千一百

八十一兩七分七釐六毫

一收上海銀行借墊蘇浙閩粵巡費湘平銀二萬兩

查蘇浙閩粵巡費原議每年官貼銀二萬兩本年因所撥官

款未及領到各汛紛紛稟請散放暫在上海銀行借墊仍俟

前項巡費給領歸還清款合併登明

以上共收湘平銀四萬七千七百八十九兩九錢四分七釐二

毫八絲折合庫平銀四萬六千一百七兩二錢五分三釐九

毫六絲一忽一微

開除

一支由津至滬十一年分津貼巡電弁兵馬乾口糧等湘平銀一

奏稿六十二

七



萬七百三十六兩	一支由津至非通州十一年分津貼巡電弁兵馬乾口糧等湘平銀一千六十九兩一錢一分九釐六毫	一支蘇浙閩粵十一年分津貼巡電弁兵馬乾口糧等湘平銀一萬八千一百七十七兩六錢五分六釐	一支天津電報學堂十一年分經費湘平銀一萬二千一百八十一兩七分七釐六毫	一支行營電具價脚湘平銀三千七百九十四兩七錢五分八絲	以上共支湘平銀四萬五千九百五十八兩六錢三釐二毫	八絲折合庫平銀四萬四千三百四十八兩七錢四分三釐	八毫七絲七忽二微	實在	存湘平銀一千九百五十二兩二錢六釐六毫八絲二忽二微折合庫平銀一千八百八十一兩八錢九分三釐九毫三絲二忽四微
---------	--	--	-----------------------------------	---------------------------	-------------------------	-------------------------	----------	----	---

直東南運減河工費片光緒十四年正月二十二日

再直東兩省籌修南運減河並四女寺河頭改壩建閘暨修築隄埝橋梁等項以工代賑前經臣等奏報聲明事竣將用款開單彙奏免造細冊奉

硃批著照所請該部知道欽此轉行欽遵在案旋准工部咨應照例詳細造冊取具印委保固年限甘結送部核銷等因臣等查此工關係畿南兩省利病甚鉅既不能緩辦又未敢照劉恩溥原奏月請部款僅就直東工賑項下竭力通融勻撥即集附近災民酌給方價以工代賑使多年廢河及時修濬窮黎咸資餬口實與尋常照例估辦工程不同且河身挑長至五萬數千丈土方多至一百數十萬連建閘各項剋期竣事祇用銀十三萬九千二百四十三兩零又較原估省銀四千餘兩臣等逐款鉤稽委係力求撙節毫無浮冒凡物料均按時價發並不剋減累民土方則以就工之災民計口授食斷難照遠年例價遷就造報轉致虛偽自應仍遵前奉

俞旨開單奏報免造細冊據道員金福會具詳前來除飭取保固結月送工部外謹開列用款工段丈尺做法清單恭呈

御覽仰懇

天恩俯准照辦以昭核實而省繁費理合會同山東撫臣張曜附片具陳伏乞

聖鑒訓示謹

奏



謹將籌修直東南運減河並於四女寺河頭改壩建閘暨修築隄埝橋梁等項川款工段丈尺做法開具清單恭呈

御覽

一直隸撥銀六萬二千二百七十二兩六錢七分四釐二毫

一山東撥銀七萬六千九百七十四兩四錢五毫

以上共撥銀十三萬九千二百四十三兩七分四釐七毫

一挑恩縣境內減河自四女寺運河東岸起至陳公隄止工長五百六十三丈三尺三寸挑成口寬八丈至十七丈底寬三丈至十五丈深九尺至一丈二尺兩面十丈外出土平攤除空土外計挑實土五萬七百二十三方二分

支用銀五千八百七十七兩五錢三分七釐

一挑德州境內減河自陳公隄起至九龍廟入鬲津河止工長一千六百十丈再自入鬲津河起至青賢寺止工長七千四百四十八丈四尺四寸挑成口寬八丈底寬三丈至四丈深六尺至一丈兩面十丈外出土平攤除空土外計挑實土三十萬二千九百八十八方一釐支用銀三萬四百三十二兩二分

一挑吳橋縣境內減河自青賢寺起至黃家鎮止工長八千九百九十五丈六尺三寸挑成口寬八丈至十二丈底寬四丈至八丈深五尺至九尺兩面十丈外出土平攤兼一面出土挑培鬲津河老隄除空土外計挑實土十八萬五千七百四十一方三釐支用銀一萬八千一百四十四兩九錢七分三釐

一挑鬲津縣境內減河自黃家鎮起至葛家寨止工長七千五百六十二丈三寸挑成口寬七丈五尺至十一丈底寬三丈至七丈深六尺至九尺四寸兩面十丈外出土平攤兼一面出土挑培鬲

津河老隄除空土外計挑實土十五萬四千八百七十六方三分五釐支用銀一萬五千一百二十九兩八錢四分八釐五毫

一挑南皮縣境內減河自馮莊起至舊縣鎮止工長五千九百三十八丈二尺三寸挑成口寬七丈至十五丈五尺底寬三丈九尺至十二丈五尺深五六尺兩面十丈外出土平攤兼一面出土挑培鬲津河老隄除空土外計挑實土十三萬三千三百二分二釐支用銀一萬三千二十二兩二錢七分四釐一毫

一挑樂陵縣境內減河自葛家寨起至下莊止工長九千七百六十九丈五尺一寸挑成口寬六丈五尺至十五丈底寬三丈至十二丈深五尺至八尺兩面十丈外出土平攤除空土外計挑實土十八萬四千九十方二分三釐支用銀一萬八千一百三兩一錢六分七釐

一挑慶雲縣境內減河自下莊起至北臺村止工長七千二百零八丈七尺八寸挑成口寬六丈至八丈底寬四丈至五丈三尺深二尺五寸至五尺兩面十丈外出土平攤除空土外計挑實土十一萬四千六百三十二方七分二釐支用銀一萬一千一百九十八兩四錢五分三釐四毫

一挑鹽山縣境內減河自舊縣鎮起至王家莊止工長三千三百五十五丈九寸挑成口寬六丈至八丈底寬三丈八尺至四丈二尺深三尺至七尺兩面十丈外出土平攤除空土外計挑實土四萬八千九百六分三釐支用銀四千七百七十七兩一錢二分五釐二毫

一挑海豐縣境內減河自王家莊起至新集村止工長二千三百六十六丈八尺八寸挑成口寬六丈至七丈底寬四丈二尺至五

六丈六尺八寸挑成口寬六丈至七丈底寬四丈二尺至五

六丈六尺八寸挑成口寬六丈至七丈底寬四丈二尺至五

六丈六尺八寸挑成口寬六丈至七丈底寬四丈二尺至五

六丈六尺八寸挑成口寬六丈至七丈底寬四丈二尺至五

六丈六尺八寸挑成口寬六丈至七丈底寬四丈二尺至五

六丈六尺八寸挑成口寬六丈至七丈底寬四丈二尺至五

六丈六尺八寸挑成口寬六丈至七丈底寬四丈二尺至五

六丈六尺八寸挑成口寬六丈至七丈底寬四丈二尺至五

六丈六尺八寸挑成口寬六丈至七丈底寬四丈二尺至五



丈六尺深二尺四寸至四尺兩面十丈外出土平攤除空土外計挑實土二萬九千四百三十一方三分四釐支用銀二千九百五十一兩九錢六分

一改建恩縣境內四女寺河頭石閘一座計五空每空各寬一丈六尺進深三丈兩碼頭各高深一丈三尺七寸迎水石海墘上寬十一丈二尺下寬十三丈四尺進深二丈四尺出水石海墘上寬十一丈二尺下寬十四丈四尺進深四丈又接石海墘上寬十四丈四尺下寬十五丈六尺進深六丈又接灰海墘上寬十五丈六尺下寬十六丈八尺進深六丈兩閘牆各長三丈高深一丈三尺七寸迎水石翅各斜長二丈七尺高深均一丈四尺七寸出水石翅各斜長四丈四尺高深均一丈三尺九寸東水石牆各長六丈高深均一丈四尺四寸又接灰牆各長九丈高深均一丈五尺分

水石牆四垛各寬八尺長三丈高深一丈四五尺閘基全築灰土滿釘地椿石牆背後培石墁磚並築灰土素土石塊滿扣鐵錠閘板絞關軸齒鈎繩鐵件俱全閘上建橋計長十二丈面寬一丈四尺兩旁欄杆左右挂板  
一閘座用料數目  
查石料係奏准拆用四女寺噴馬營兩處舊壩石牆按尺方計二千一百三十七丈五尺六寸又海墘石板按原厚尺寬計一千九百五十八丈三尺九寸外計購用白灰二百四十七萬二千六百斤柏木地椿五千二百四十二根條磚十六萬五千五百二十塊白楊木閘板一百塊松木五百三十料松木橋樑二十五根鐵錠五千七百箇合四萬五千六百斤江米一百二十包合一萬九千二百斤鐵件三千九百六十斤劈柴二十七萬四千斤白礬

一千斤桐油二千七斤麻刀八百五十六斤銅鐵片二千斤以上兩項共用銀二萬三百九十五兩七錢一分六釐五毫統共支用銀十三萬九千二百四十三兩七分四釐七毫

奏稿六十二

十三



四快船到華酌定餉章  
光緒十四年二月十九日

奏為新購英德兩廠四快船業經到華酌定人數餉數照章赴海軍衙門支領恭摺仰祈

聖鑒事竊前在英德兩國船廠訂造快船四號英廠兩號名曰致遠靖遠德廠兩號名曰經遠來遠約定光緒十三年春夏開工成

經臣奏明飭派英員提督銜琅威理於十三年正月初先往英德兩廠驗視並派管帶官參將鄧世昌等帶同弁兵於二月初由津

出洋會同琅威理接收駕駛來華因遠涉重洋數萬里沿途又須操練派往官弁不敷每船須商雇精於管輪駕駛西員八名幫同

管駕以昭慎重隨摺聲明在案旋據琅威理節次電報四快船已接收起程惟核計十月間未能駛抵大沽海口其時北洋封凍當

飭在廈門海口操練過冬並派統領水師總兵丁汝昌督帶所部

各船前往廈門會同琅威理逐一驗收將隨來西員除酌留外先行分別遣回以免久候糜費所需四船薪餉酌照遠船定章辦

理其出洋員弁薪餉雜費即於定章之日住支與遣撤回國西員薪

水川資等項均歸接船款內彙報等因嗣據丁汝昌稟稱抵廈後十月杪四船亦到會同琅威理驗明各船與原訂合同相符船

身礮械機器均係新式較濟遠堅固寬敞計四船共酌留洋員十

三名餘皆遣撤回國各船人數餉數酌照濟遠擬定每船官弁水

手升火匠役二百二員各月支薪糧公費京平銀三千六百三

十九兩又每船歲給醫藥費京平銀二百兩均自十三年十一月

分起支洋員十三名每月支薪假關平銀二千五百二十兩自

十三年十一月十八日即西歷一千八百八十八年正月初一日

起支臣復飭支應局司道確核與濟遠船名餉章程開列酌改

而月支總數仍屬相符應即照擬辦理將來有須斟酌損益之處

再隨時咨報立案現留洋員俟原訂六箇月並一年期滿照議給

予頭等船費遣撤回國如須留用屆時察看核辦該四船應需

煤斤油修並添購料件製辦旗幟號衣及冬季棉號衣褲等項雜

支用款每年約需銀十餘萬兩難以預計確數應撥照定銀濟三

艦成案撥節支實用實銷至該四船餉項業經海軍衙門奏明

籌發前已領過銀五萬兩本年應領各船薪餉並洋員薪水煤

斤雜支等項若下即當核明給咨委赴海軍衙門請領以資撥

放而濟要需其訂造價銀及出洋接船經費另飭分期開撥請銷

所有該四船到華後酌定人數餉數並洋員名餉訂定年限除開

清單咨海軍衙門總理各國事務衙門戶兵工部外理合恭摺

具陳伏乞

皇太后

皇上聖鑒敕下各衙門查照再臣已於二月初七日抵津俟丁汝

昌等駛船至大沽海口再親往察驗月行奏報並將船身寬長喫

水深淺丈尺馬力若干咨合併聲明謹

奏

臣



籌撥教軍月餉片 光緒十四年二月十九日

再教軍月餉向由河南撥濟前因豫省工賑緊要暫難兼顧經海軍衙門奏明將光緒十四年應需銀二十九萬三千餘兩由海軍衙門戶部各撥銀六萬兩豫省仍籌撥銀十二萬兩尚不敷銀五萬三千餘兩由天津支應局撥以爲周轉一年之計自光緒十五年仍由豫省全數撥解並准戶部將應撥銀六萬兩飭由豫省在於應解京餉內劃解在案茲據統領毅軍四川提督宋慶派員請領月餉而海軍衙門及豫省銀兩尚未撥解到津自應將原派支應局之五萬三千餘兩先行籌撥查該局收支海防經費本係入不敷出竭蹶異常惟教軍駐紮旅順共衛陪京餉項關係重要不得不挪湊應急擬於天津釐金項下暫行設法勻撥洲平銀五萬三千五百九兩九錢二分藉濟軍食仍由豫省彙案造報並咨催豫省將奉撥銀兩迅速籌解其海軍衙門應撥之款由臣月行派員請領以資接濟據支應局司道具詳前來除分咨海軍衙門戶部暨河南撫臣查照外理合附片陳明伏乞

聖鑒謹

奏

銘軍定造小輪船片 光緒十四年二月十九日

再准軍銘字各營上年經海軍衙門奏調駐防奉天金州之大連灣承辦礮臺工程據該統領提督劉盛休稟稱大連灣孤懸海澳水深岸遠該軍分布東中西三路俱各建築營陸路相距幾及百里海程亦距一二十里若雇民划過渡動需六七時之久且每日風浪甚大民划難行尤慮貽誤軍情束手坐困請酌派行海小輪船一隻赴防應用當因無船可撥檄飭江海關道魏照瑗於上海各船廠訂造旋據覆稱詳細考訂即在上海耶松船廠定造行海小輪船一艘底包銅皮喫水七英尺船長一百二十英尺闊十七英尺深八英尺八寸半用三管合交康邦新式機器馬力一百二十四匹限五箇月完工計需價銀一萬六千七百餘兩分期由滬關籌付抵解淮軍月餉等情前來伏查銘軍承辦大連灣海防工程浩大急需小輪船應用添造實不可緩所議船式尙屬堅利價值亦較便宜應飭照議訂造刻期完工驗收運往此項行海小輪船係由內地洋廠承造價歸淮軍月餉勻撥不另請款與定辦外洋鐵快大輪船辦法不同事關海防要需自應先行奏明俟驗收後據實造報除咨海軍衙門外理合附片具陳伏乞

聖鑒謹

奏



派郭長雲赴漠河片 光緒十四年三月十一日

再黑龍江漠河一帶開辦金礦前經臣會同將軍恭鏗覆奏並經總理各國事務衙門議覆在派吉林道員候補知府李金鏞督辦在案查漠河等處邊遠荒僻經營伊始諸形艱瘁必須得人襄助查有湖北候補副將郭長雲久在吉林揮春帶隊出力究心金礦熟悉邊情茲已交卸營務南旋臣稔知其明練耐勞於東邊交涉機宜頗有閱歷堪以飭赴黑龍江礦局交李金鏞酌量委用俾資得力除檄飭遵照並咨黑龍江將軍知照外理合附片陳明伏

乞 聖鑒 奏

奏稿六十二 六

葡荷牙換約竣事摺 光緒十四年三月十九日

奏為葡荷牙國換約事竣恭摺仰祈 聖鑒事竊查葡荷牙國即大西洋上年十月間經總理各國事務衙門王大臣與葡國使臣羅沙議定通商條約五十四款洋藥緝私專約三款當即奏明畫押本年三月初據津海關稅務司稟報該使羅沙由滬赴津換約羅沙旋於初九日來謁請期互換臣隨商總理衙門奏請 簡派換約大臣將原約本請用 御寶作為批准發下遵辦初十日奉 旨著派李鴻章會同葡國使臣互換條約餘依議欽此由總理衙門恭錄知照並將畫押原本派弁齎送前來臣即擇定三月十八日在天津水師公所公同互換屆期臣率同津海關道及天津道府通商隨員等該使羅沙亦擊同該國領事繙譯等一併齊集羅沙將葡國批非條約畫押原本交臣驗收臣即將總理衙門發下恭用 御寶條約原本交該使祇領彼此核對無訛仍公立換約文憑華洋文一様二分畫押蓋印各執一分附釘原約之後以昭信守至原約第二款內稱澳門地方現經商定俟兩國派員妥為會訂界址再行特立專約其未經定界以前一切事宜俱照現時情形勿動彼此均不得有增減改變之事等語臣面詢羅沙據云澳門定界擬俟該國續派使臣駐華另行商辦該使於換約後即起程回國除將條約原本並換約文憑委弁齎送總理衙門查收備案外謹將譯錄葡國批非和約原文及臣與葡使換約文憑照繕清單 恭摺

奏稿六十二 九



御覽並分咨總理衙門暨南洋通商大臣兩廣督臣知照所有葡國換約事竣理合繕摺陳伏乞

皇太后

皇上聖鑒謹

奏

奏稿六十二

二十

謹將譯錄葡國批准和約原文照繕清單恭呈

御覽

大西洋國大君主為批准通商和好條約事因於西歷一千八百八十七年十二月初一日即光緒十三年十月十七日兩國欽差大臣各奉本國便宜行事之

上諭經已訂立通商和好條約以便兩國彼此遵守並約定專約附於本約之後論及如何設法協助徵收洋藥稅項一節查該和約及附專約各款載明原本列後茲因悉該和約及附專約等款與本國議政院業已允准在大西洋國里斯波阿京都兩國前議預立節略相符又按照一千八百八十七年七月十三日之條律內第二款今將所有該通商和好條約及附專約各款逐一批准並允許均皆遵守一體按照辦理是以將該和約及附專約畫押用寶以昭信守

奏稿六十二

二十

右在大西洋國里斯波阿公立

西歷一千八百八十八年二月初一日

大清光緒十三年十二月二十日

大西洋國大君主畫押鈐璽

尙書巴路斯額美司畫押



謹將與葡使互換條約文憑照繕清單恭呈

御覽

大清國

大皇帝特派

欽差大臣太子太傅文華殿大學士北洋通商大臣曾辦海軍事

務直隸總督一等肅毅伯李鴻章

大西洋國大君主特派欽差駐紮中國便宜行事大臣羅沙

為公立文憑事案照於光緒十三年十月十七日兩國大臣在北

京議定畫押和好通商條約並另定專約附於本約之後論及如

何設法協助徵收洋藥稅項一節等款經已彼此奏明欽奉

御筆批准特派

欽差大臣彼此互換今日兩國

欽差大臣在天津公所會晤各將所奉

上諭公同較閱俱屬妥善特將該通商和好條約及附專約原本

公同較閱明晰互相交換即將兩國以

文二分畫押蓋印各執一分存據俾昭信守須至文憑者

大清光緒十四年三月十八日

西曆一千八百八十八年四月二十八日

大清國特派

欽差大臣李鴻章

大西洋國特派欽差大臣羅沙

出海驗船片 光緒十四年二月十九日

再新購英德兩廠致遠靖遠經遠來遠四快船於上年十月杪駛

抵廈門業飭統領水師提督丁汝昌前往會同洋員琅威理驗收

即在該處過冬非洋解凍以後該四船歸隊操巡現由旅順調至

大沽海口臣應親往察驗船身機位及機器馬力等項並駛行里

數以重利器前國換約刻已竣事擬將諸務略為部署即率同水

陸營務處津海關道周馥等出海驗駛並順赴奉天之旅順口大

連灣山東之威海衛各防所查勘船廠臺工程形勢與諸將領

籌布一切所有津署日行事件暫委長蘆運司賀良楨代行代印

其緊要者仍封送臣行次核辦理合附片陳明伏乞

聖鑒謹

奏 奏稿六十二



鑄錢機器工費片 光緒十四年三月十九日

再欽奉光緒十三年正月二十七日

懿旨規復制錢必須廣籌鼓鑄著李鴻章先行購置機器一分就

天津機器局趕緊鼓鑄運京備用等因欽此遵飭天津機器局前

福建濟司沈保靖等擇要定購英國格林活鐵廠鑄錢機器一分

凡可就局中廠屋器具歸併勻用者概不購買俾從節省議明英

金五千三百八十三鎊合中國銀二萬二千餘兩水脚保險在外

先由該局暫行挪款墊付半價俟機器運到連後半價核明若干

一併奏請撥給經臣於上年四月十二日覆奏並以機器由外洋

造成運到需時應先用土法鼓鑄解京濟急等因奉

硃批著照所請戶部知道欽此轉行遵辦在案茲據沈保靖等呈

稱此項鑄錢機器現已到津點收又續經添購錢模連外洋至上

海水脚保險費共合英金六千二百二十二鎊十喜林八本土加

以上海棧租上下擡力起重費並運津水脚共折合庫平銀二萬

七千八百七十二兩九錢二分四釐五毫請奏撥款項分別歸墊

等情前來臣查直隸庫儲極細無款可籌前用土法鼓鑄解京制

錢工本已奉

旨准於長蘆鹽課應解京餉內裁用此次購辦鑄錢機器應需價

腳等項事同一律將來開鑄制錢格遵

茲行專備運京應用此外尙有建造版屋鍋爐及安置機器工程

擬懇

天恩俯准先撥給銀三萬兩仍在長蘆鹽課應解本年京餉內就

近截留以濟要需俟廠屋各工完竣核明實用確數不敷若干另

行奏撥除將機器價腳細數咨明戶部外理合附片具陳伏乞

聖鑒訓示謹奏

奏稿六十二

五



請撥鑄錢銅鉛工費摺  
光緒十四年三月十九日

奏為省津各局代部續鑄制錢解京應用照案請撥銅鉛並工費銀兩以濟要需恭摺仰祈

聖鑒事竊上年遵奉

懿旨飭藩司天津道機器局於省津兩處各用土法代部鼓鑄制錢共十五萬串內省城一局五萬串天津兩局十萬串省局所需銅鉛係由部購運津洋銅鉛項下撥給其餘工費及津局所需銅鉛價工費由長蘆鹽課應解上年京餉項下撥給奏奉

批旨著照所請欽遵在案此項制錢十五萬串業據該司道依限鑄竣一律解京前於津局將竣時曾咨詢戶部如無須再鑄即可停撤鑄座遣散匠役否則及早定議以免守候糜費部覆以京城規復制錢需用甚鉅直隸寶津局新鑄者字畫清楚錢質光潔

奏稿六十二

奏

應接續鼓鑄解京等因當飭局與津局一體遵照續鑄茲據藩司松椿天津道胡燏棻天津機器局前福建藩司沈保靖等議詳前來臣覆加查核應令照上年之式三局各續鑄制錢五萬串共十五萬串約於年內竣事俟鑄有成數隨時分批解京濟用惟洋銅價每百斤上年合銀十二兩現長至十八兩有奇白鉛價每百斤上年合銀四兩零現長至六兩零若照現價定購不特帑項多耗並恐洋商居奇價益增長轉於各省購辦鼓鑄有礙且省津各局刻即停鑄以待轉購運需時亦屬緩不濟急查部購洋銅鉛足敷一二年鼓鑄之用現在運存天津招商局者尚有一百七十餘萬斤續來者亦復不少皆係從前銅鉛價賤時所購自應就近撥用庶辦理不致遲誤帑項亦資節省此係代部鑄錢截留部購銅鉛與前次部議成案相符計每局續鑄制錢五萬串各需洋銅

二十一萬斤白鉛十八萬斤擬請

旨准於部購存津項下撥給省津三局共洋銅六十三萬斤白鉛

五十四萬斤俾各局分領鼓鑄免期解運實於京城錢法有裨至其餘一切工費前擬每鑄制錢一千除銅鉛外約需匠役工食及柴炭雜物制錢二百三十八文本係約估試辦格外刻減嗣因加工磨洗錢質較潔費用稍增津局除原擬二百三十八文外實須賠貼一百五十餘文省局運路較遠各物較貴實須賠貼一百九十餘文已令該司道自行設法彌補此次續鑄若照前擬數目賠貼過多力實不逮今飭將各項工費力求核減應請每鑄制錢一千津局准銷匠役工食及柴炭雜物制錢三百文省局准銷制錢三百一十文可有不敷仍令自行賠補以示限制此外員役薪工等項每局月需銀二百兩循舊開支所有前項工費及解京運費

奏稿六十二

奏

計每局需銀一萬五千兩並照案請旨撥給省津三局共銀四萬五千兩仍在長蘆鹽課本年應解京餉內照數截留以濟要需統俟事竣核實造冊報銷其前次鑄錢十五萬串用過銅鉛工費運費專案造報不與此次續鑄牽併合將代部續鑄制錢請撥銅鉛工費緣山恭摺由驛具陳伏乞皇太后皇上聖鑒訓示施行謹



光緒十四年四月十四日

奏為廣東官辦陸路電綫現已造至南雄州擬將商局陸綫由九  
 江造至庚嶺與之相接以期官報靈通恭摺仰祈  
 聖鑒事竊據總辦各省電報山東登萊青道盛宣懷稟稱奉兩廣  
 督臣張之洞札知現由省城展造陸綫經韶州至南雄州以捷官  
 報該道以商電局前於光緒九年由上海接設陸綫經浙江福建  
 而達廣州並至香港惟浙省之蘭溪衢州閩省之浦城建甯等處  
 每逢春夏山水漲發輒衝壞電桿數百根修理既需時日南北  
 電報往往阻誤仍由洋商海綫傳遞遇有緩急究多隔閡會擬在  
 內地添設一路今粵省官綫既造至南雄州若商局由九江陸綫  
 造至庚嶺相接歷江西之南昌吉安贛州不過一千七八百里眾  
 商尙可勉辦其常年養綫之費所收報資或可相抵如此則一綫  
 偶斷仍有一綫可通既免水陸阻誤之患而洋商海綫之利亦可  
 漸為華局收回以期經久不做官報商情兩益詳請奏辦前來臣  
 查光緒九年英法美德各使請在上海設立萬國電報公司擬由  
 洋商添造自滬至香港沿海各口水綫經臣飭盛宣懷等勸集華  
 商接辦由滬至粵沿海各口陸綫以杜外人覬覦之漸而保中國  
 自主之權惟經由閩浙地面春夏水健不免阻誤仍須由洋商海  
 綫傳遞今粵省官辦陸綫已造至南雄州盛宣懷擬將商局陸綫  
 由九江造至庚嶺與南雄之綫相接實屬變通得法且事歸商辦  
 公家不須經營締造之費而官報得以靈通向於軍國有裨除飭  
 籌集商本分別助路購料妥辦外相應請  
 旨飭下江西撫臣轉行經過地方官妥為照料保護勿使稍有阻  
 撓損壞俾昭慎重除咨總理衙門查照外理合恭摺具陳伏

皇太后 皇上聖鑒訓示施行謹 奏

奏稱六十二

元



光緒十四年四月二十七日

奏為遵保出洋接帶四快船回華尤為出力員弁恭摺仰祈

聖鑒事竊前因英國德國商廠訂造致遠靖遠經遠來遠快船四

號將屆工竣預派參將鄧世昌等會同洋員現威理等帶領員弁

水勇於光緒十三年正月二日起程出洋赴英德兩廠驗收接帶旋

據駕駛回華十月底抵廈門時屆封河即在閩洋操練今年開河

後北上經臣出海驗駛均已奏蒙

聖鑒查前兩屆出洋接帶各船回華出力員弁業照異常勞績優

保之例請獎均奉

旨允惟此次係快船四號派往員弁水勇五百餘名船數人數俱

較光緒七年接帶兩快船之案增倍上年二月奏報派遣摺內已

聲明俟回華後照案請予優獎奉

硃批著照所請該衙門知道欽此欽遵在案該員鄧世昌等遠涉

英德兩國往返重洋數萬里駕駛四快船並拖帶新購英廠魚雷

艇一號回華雖迭經風濤巨險未用洋行保險之費上年南洋小

呂宋一帶曾有英國兵船及日本在法國新製兵船各一艘先後

遇颶風失事該四船獨能保護慎密一路均臻穩妥且沿途勤苦

操練嚴明紀律所經各國皆稱為節制之師洵足壯軍威而張

國體其隨同經理接船事宜員弁及添雇洋員均極辛勞謹擇其

尤為出力者查照前屆成案欽遵

俞旨從優酌保分別清單恭呈

御覽仰懇

天恩俯念該員等頻經艱險勞勩適當准予照擬給獎以示鼓勵

除弁口人等應給藍翎千把總等項照章另咨兵部註冊外理合

恭摺具陳伏乞

皇太后

皇上聖鑒訓示謹

奏

奏稿六十二

三



電報報銷摺 光緒十四年四月二十七日

奏為南北各省電報總官督商辦核明光緒十二年由淮軍餉內津貼巡費並電報學堂用款循案報銷繕單仰祈

聖鑒事竊照天津至上海又天津至北通州及蘇浙閩粵等省設立電報官督商辦由淮軍餉內開支津貼巡電弁兵糧乾並電報學堂川款業經臣截至光緒十一年十二月底止分晰彙開清單於十四年正月二十二日專摺

奏銷奉 硃批該衙門知道單併發欽此並遵照部文另造細冊咨送核銷

在案查電報經費本係淮軍用款分外之事應歸經辦之員另行報銷仍於淮軍案內將動撥銀兩照數登除飭據督辦電報事務山東登萊青道盛宣懷核明十二年分舊管存湘平銀一千九百

五十兩有奇新收湘平銀四萬五千六百六十九兩有奇開除天津至上海與北通州津貼巡護電綫馬乾口糧並修理巡房經費

湘平銀一萬一千八百五兩有奇又蘇浙閩粵巡護電綫馬乾口糧並修理巡房經費湘平銀一萬八千一百七十七兩有奇又天

津電報學堂經費湘平銀一萬三千八百六十四兩有奇實存湘平銀三十七萬七千二百兩有奇應歸十三年分報銷詳請核奏前

來臣查電報之設信息靈通有裨軍國大計此次自光緒十二年正月起截至十二月底止開支各款均照上屆成案實用實銷並

無絲毫浮冒除將支給細數分晰造具清冊咨送總理衙門戶兵工部查核外相應繕具簡明清單恭呈

御覽仰懇 天恩俯准照銷理合恭摺具陳伏乞

皇太后 皇上聖鑒謹 奏

奏稿六十二



籌撥朝鮮電報經費片 光緒十四年四月二十七日

再據辦理朝鮮交涉通商事宜用道候補知府袁世凱稟稱朝鮮陸路電報前由中國籌議借款建設自奉天鳳凰邊門經該國義州平壤漢城而達仁川沿途設立四局歸中國電局代管以期中韓氣脈靈通遇事便於調撥惟該國商務初興中西商報無幾每月所收報費祇敷零星雜用所有四局委員司事華洋工匠通事測量值報繙譯各生巡緝弁兵送報夫役薪工暨油燭紙張房租等項每月除朝鮮貼銀四百餘兩實計尚短銀七百餘兩蓋因朝鮮各物皆貴銀價極賤雖竭力節省仍較中國電局費用為多此外歲修及隨時添置物件並需用川資尙不在內前於設綫餘款項下暫行挪借現在餘款告罄該國不甚貧弱月貼四百餘金已於本年二月後停止請月行籌發經費等情經臣札飭總辦電

事盡濟人後是以借給款項仍由局代為管理其常年所需局用巡費等項本擬由朝鮮籌貼但該國力不能逮前僅月貼四百餘金今且停止西報又悉歸釜山日本海綫所收華商報費益微仁川漢城平壤義州四局設綫經費無出臣仰體朝廷字小之義勢難漠置不問況借款設綫既已曲成於前不使外洋事同一律其因公電報亦與出使大臣電報應行給費者無殊既據盛宣懷等酌議自本年三月起每月於滬關出使經費項下撥給銀七百兩再設法催收朝鮮貼款以為此綫常年用項所費尙屬無多而遇事赴機迅速實於中韓大局有裨除分咨總理衙門南洋大臣並飭江海關查照外理合附片具陳伏乞聖鑒訓示謹

奏

奏稿六十二

五



兩借洋款以應鄭工摺 光緒十四年五月初十日

奏為遵

旨兩次代借洋商銀款以應鄭工急需恭摺仰祈

聖鑒事竊臣欽奉光緒十四年四月十七日

旨著再借洋款銀一百萬兩解工應用歸還年限並著擬奏等因

欽此除已遵辦電奏外查前因鄭工款項不敷經督辦大臣尚書

李鴻藻署河臣李鶴年河南撫臣倪文蔚

奏准先由臣息借商款一百萬兩臣以向例洋商借款必照西洋

金鎊或馬克核算其時價低昂無定往往借時價平還時價長致

受暗虧又定限至十年或二十年歸還利息多亦不合算今應

變通辦理當督飭河南轉運局道員何維楷與各商再四磋商適

英商匯豐有現成行平足色銀一百萬兩遂照數借用折合庫平

九十六萬八千八百餘兩不算金鎊馬克借銀還銀原平原色長

年七釐行息自光緒十四年二月初一日交齊銀兩起約期一年

按西曆三百六十五扣至十五年二月十一日期滿在津還清本

利若庫款不足至一年後再行酌展前經訂立合同將銀兩分批

解工濟川欽奉前因復督飭何維楷與英商匯豐商訂續借庫平

足色銀一百萬兩緣行平每百萬較庫平少三萬餘兩深恐工款

益形支絀是以此次續借改為庫平仍係借銀還銀平色出入一

律毫無虧耗長年七釐行息每六個月付息銀一次惟慮歸本期

限太促庫款周轉不開遂議五年分還自光緒十四年五月初一

日交齊銀兩起按中歷每屆一年還本銀二十萬兩息即遞減扣

至十九年五月初一日五年期滿還清此項本息仍在天津或上

海交付前次係按西曆扣足三百六十五日為一年此次係按中

歷十二箇月每屆五月初一日為一年週闋不計在我均不喫虧  
當飭安立合同即將銀兩委員分批解工濟川其應還本息次數  
銀數年月日期均詳該合同之內已鈔錄兩次合同咨明戶部並  
李鴻藻等查照至鄭工不敷之款業經李鴻藻等於前次摺內詳  
明奏請續借添撥欽奉三月初二日  
硃批允准今兩次代借銀兩實為工需緊急起見相應請  
旨敕下戶部欽遵前奉

批行續籌添撥按照兩次議還本息期限數目酌量分撥各省關  
的款預行派定攤還本息銀數飭令先期分期解津以便如約照  
數付還免致失信外人所有遵借商款並歸還年限緣由理合恭  
摺具

奏伏乞

皇太后

皇上聖鑒施行謹

奏

奏稿六十二

等



保定請建昭忠祠片 光緒十四年五月初十日

再據總統盛軍湖南提督周盛波等呈稱同治四年捻逆北犯直東戒嚴時潘鼎新首率所部鼎軍航海入衛銘盛各軍相繼北來當捻寇蹂躪各省總兵張樹珊唐殿魁先後死綏情勢岌岌諸軍忍飢苦鬪力竭凶鋒任賴等逆終未能窺踰河朔迨東捻甫經蕩平西捻已趨近甸解甲旬日旋即入援分道邀擊力戰饒陽安平深州之間由鉅鹿磁州一帶蹙賊入豫又戰滑濬內黃等縣賊復回竄大名突犯津沽我軍冒雨窮追疊擊於吳橋東光南皮滄州等處倍道抄出賊前大捷於津郡城南復由鹽山慶雲追入東境遂定防運圍制之策賊匪死衝撲卒不得逞七年六月滅賊在平方事之殷將士日馳百數十里不得一飽夜即枕文露宿或竟疾趨遠且祁寒甘雨未能少休仰仗

奏稿六十二

天

國威殲平巨寇而良將猛士鋒鏑疾疫死亡已多事過時平彌足愴念現擬由該提督等集捐在保定省城建立淮軍昭忠祠將歷次陣亡傷亡及積勞病故員弁兵勇設位人祀等情請  
奏前來臣查淮軍前在蘇州湖北省城及無錫之惠山等處建立昭忠祠奉  
諭旨非飭地方官春秋致祭在案同治年間剿捻之役地則近畿寇復悍突疾迫力戰比他處艱瘁尤深仰蒙  
朝廷軫念微勞論功獨厚存者高勳顯爵歿者美諡崇祠異數各  
恩榮已極而從征將士苦戰累年限於閭閻之微未獲馨香之報  
溯自防海以後徵調各軍拱衛  
畿疆仍多淮部該提督等近尋戰迹感念同仇現擬就保定省城

聯地建造祠宇凡陣亡傷病文武員弁兵勇分別正祀副祀依次列入庶足妥卹毅魄激勸方來合無仰懇  
天恩准照蘇州等處昭忠祠之例飭由地方官春秋致祭以彰義烈而勵戎行理合附片陳請伏乞  
聖鑒訓示謹  
奏

奏稿六十二

天



新購雷艇酌定餉章摺 光緒十四年五月初十日

奏為新購英廠魚雷大快艇到華籌付價值並酌定人收餉數由北洋經費開支恭摺仰祈

聖鑒事竊查北洋創設海軍必須購製出海魚雷大快艇與鐵甲快船和輔而行方於戰守有益光緒十二年四月經臣派員與英商百濟公司訂造新式頭等出海魚雷快艇一隻計長一百二十五英尺寬十三英尺喫水六英尺六寸馬力一千匹每點鐘行二十六英里議明艇價英金六千鎊訂立合同咨會出使英國大臣劉瑞芬俟該艇造成飭派妥員按照合同認真驗試並將艇上砲位電燈雷筒魚雷及各項要件另行購配旋准劉瑞芬向各廠分別購備齊全計價英金一萬一千四百餘鎊節經買辦付此項雷艇造成在十二年冬因洋面多風行駛不便緩至十三年春

開適英德兩國訂購四快船告成飭派洋員提督銜瓊維理參將鄧世昌管帶弁兵出洋接收令將此艇拖帶來華瓊維理因重洋遠涉須雇洋弁水手幫同管駕拖駛兼施方期穩慎惟劉瑞芬函商照辦並冊報驗艇看守保險電報各費開駛來華添購各件及辛工等項計英金二千五百餘鎊關平銀一千三百餘兩統計連各項英金共合庫平銀八萬五千九百餘兩因北洋防費係海軍衙門指撥本無多餘且各省解未足敷甚形竭蹶無從撥付又不便專案另請惟查有購買四快船價銀二百四十八萬兩前因須陸續提用先行發存英商匯豐銀行生息計收庫平銀七萬八千八百餘兩原備添購船價之用今船價已敷自應將此艇價值等項即就庫款儘數撥付以分外所剩之息銀添海軍必需之利器實屬以公濟公一舉兩得計尚不敷銀七千餘兩在於北洋

防費內勻湊應用上年在劉瑞芬咨稱細驗船身及輪機鍋爐均無瑕疵試行里數較原議有盈無絀甚為靈捷十月底該艇隨同四快船駛抵廈門當派水師統領天津鎮總兵丁汝昌赴廈一併驗收並飭旅順魚雷營道員劉合芳將該艇應用弁兵由旅順交丁汝昌帶往照配即將洋弁等酌遣回國以節糜費此艇已於開東後駛抵旅順歸隊操練臣月前出海復將該雷艇調往大連灣海面親驗駛行速率較原有各雷艇加倍迅捷查北洋前購大魚雷艇五隻每隻酌設管駕工人等三十二員名月支薪餉油燭銀四百九十七兩此次新購頭等魚雷快艇船身較長機件繁重應需員名薪餉應稍增益擬將管駕人副薪水略加並添用二副以資照料共計管駕大二副舵工雷兵人等三十三員名月支薪餉京平銀五百五十一兩至油燭一項五大艇每月各支銀六兩

此艇身長船多應月支銀十兩計全艇月共支京平銀五百六十一兩尚屬撙節自光緒十三年十一月初一日起按大小建照數開支並酌留洋管輪一員用作教習月支薪餉關平銀二百二十兩自十三年十一月十八日即西歷一千八百八十八年正月初一日起按西曆月分支給訂明當差六箇月將來期滿回國給予船費如續行留用屆時察看辦理所有應支薪餉等銀均在北洋防費項下發給除將此項雷艇價銀並開駛來華一切用款月行造冊報銷並將酌定人數餉數開單分咨海軍衙門戶兵部外理合恭摺具陳伏乞 皇太后 皇上聖鑒敕下各衙門查照謹 奏



挖泥機器經費片 光緒十四年五月初十日

再直屬河道泥沙過多頻患淤淺盛漲容納不下泄濫為災必須  
隨時擇要疏濬惟水中撈挖人力難施非西國新式挖泥船不克  
奏效津河於十數年前曾購置第一第二兩號但向非新式出土  
難於遠送祇能傍隄挖淤其第一號因調赴旅順已在大沽口外  
遭風沈失適有英商三摩答船廠寄到新樣挖泥船圖說並備卸  
泥梯一架可送土至岸上十二丈以外甚為適用當於上年四月  
飭天津道胡燏棻妥籌商訂其時在總理衙門咨詢醇親王會議  
黃河事宜案內詳稱德國來因河川機器船有效可仿而行之等  
因業將擬購此船大略兩告總理衙門在案即據胡燏棻與英商  
議明定造新樣挖泥船一隻船身長十丈有零連隨船各種器具  
計價英金六千四百鎊又機器牀一具英金一百五十鎊又運華

水脚保險費英金八百三十四鎊又雇洋匠頭二名自到辦事  
之日起每名月薪三十鎊來華川資各八十鎊途中兩箇月半薪  
各三十鎊其回國川資並途中薪與來華同於上年閏四月初  
十日訂立合同限五箇月造成運至大沽海口交卸一面咨明出  
使英國大臣劉瑞芬派員赴廠驗視並將船價分次匯交劉瑞芬  
轉付嗣該船廠經理人德拉於十一月初七日將挖泥船機器料  
物等件分批運送到沽並代雇機器匠頭克拉格船匠頭瑞利士  
先於十月初九日到沽當派通判朱春陶前往督帶按照合同驗  
收相符工料均稱堅實就大沽船塢督飭洋匠妥為裝配合畢匠  
隨同學士本年二月初一日合雇工段下水試挖機器靈便命名  
導河三月初九日拖入內河歸華匠自行駕駛即將洋匠辭退統  
計船價六千四百鎊合行平銀一萬八千三百五十一兩九錢七

分機器牀與運華水脚保險費英金九百八十四鎊合行平銀四  
千四百五十九兩九錢五分在大沽船塢另配材料行平銀一千  
七百二十一兩七錢六分四釐洋匠頭二名在華五箇月薪水及  
來華前回國川資暨途中兩箇月半薪英金七百四十鎊合行平  
銀三千一百三十三兩九錢三分雇引水公司拖入大沽船塢並  
小火輪拖入內河行平銀四百兩除該船到埠逾限兩月應罰扣  
英金五十鎊合行平銀二百二十六兩四錢一分外共計船價等  
項撥付行平銀三萬七千八百四十一兩二錢四釐查所購新式  
挖泥船為疏濬河道要需本應動用正款惟值各庫支絀已勒令  
南紳集捐應用仍彙入工撫案內開單奏報免造細冊至該船常  
川濟河應需煙煤油燭鐵木等件委員匠役新工每月約銀五六  
百兩又須配置齒輪汽機接泥等船及隨時修理之費應均歸支  
應局撥金項下核發列入該局川款造銷以資經久據胡燏棻等  
具詳前來除批飭照辦外所有新購西洋新式挖泥船疏濬河道  
由南捐撥付船價及此後常年經費配置各件歸支應局支發緣  
由理合附片具陳伏乞  
聖鑒敕部立案謹  
奏



籌撥鎮海修費煤價片 光緒十四年五月初十日

再津海關於光緒十三年修理鎮海輪船用銀五千三百餘兩前請在洋藥釐捐併徵項下動撥戶部以該關藥釐會經撥給應用各款計有餘裕此項修費應在已撥款內支用未便另行開支等因當經轉行去後茲據津海關道周馥詳稱鎮海輪船自開廠調津以來常年巡防北洋及朝鮮各口並轉運各營餉械差務絡繹不絕每歲例應入陽油底暨修船船面換補零件需用銀一二千兩每屆三五年須小修一次需銀五六千兩或萬餘兩若年久換配銅鑪機器則另行估從前此項修費歷在新增洋藥釐項下動撥實用實銷會經報部有案嗣因洋藥釐加捐改為在關併徵其原有新增一項即經停止是以光緒十三年該船修費請在藥釐併徵項下動撥雖係初次造銷實遵舊章辦理現奉戶部以津海關藥釐何經撥給應用各款應將該船修費在已撥款內支用查藥釐項下已撥鎮海輪船月支薪費銀一千四百十八兩係該船官兵火月餉及行船油紗等項公費並無修費在內此外歲撥該關八分經費五千兩津防練兵月餉一萬兩各項善舉一萬四千兩均有專款待支尙形不足其備補經費一萬兩前已撥歸京內加放俸餉連關道捐項解部並於籌解餉案內查明實屬毫無餘裕該船關係海防要川修費斷難無著所有上年已用銀五千三百餘兩應請仍在藥釐併徵項下動撥以後油船小修大修並隨時核實估照案支給以免船身廢壞至輪船非煤不行鎮海歲需煤價銀四千兩亦係實用實銷上年出海火數較多計用煤價銀五千九百五十餘兩先領銀五千兩於藥釐第一百九結四柱冊內造報開除其找領銀九百五十餘兩應覓人第一

百十結造報此項煤價與修費同為兵輪萬不可少之需津關無他款可籌應請併在藥釐併徵項下撥節支銷具詳前來臣復核均係實情理合附片具陳伏乞  
聖鑒收部查照謹  
奏

奏稿六十二

五



請緩鹽課奏銷摺 光緒十四年五月初十日

奏為援照歷屆成案請緩長蘆本年正課奏銷以恤商艱仍無誤

協撥京本各餉恭摺仰祈

聖鑒事竊據長蘆鹽運使臣積詳稱商正課例限五月奏銷

自同治十年後商情艱窘節經

奏准緩至十月啟徵茲因例限將屆催令各商完納據通網商人

晉有爭等一百二十六商稟稱直豫災歉頻仍銷滯本虧商累實

甚歷年蒙將正課展緩藉可專顧春秋兩運仍於秋運後趕緊完

課並未誤解餉期且能增交銀數有裨餉需蓋奏銷時日稍舒

始得勉竭商力今奉催照例完課苟可遵辦曷敢稍存吝莫惟

今春各商告運之驟統計僅十二萬餘包已抵岸者未盡銷售未

抵岸者尚在半途上年鄭州河決南引各岸居民蕩析流離商鹽

多被衝沒去冬完交正課已屬竭蹶萬分今春雖勉力告運而鹽

不能銷銀無從措其未染運之商即引地稍來銀項亟須先顧鹽

價運腳並補交上屆欠課及未完帑利蘆商疲累太多全指秋後

賣鹽以完現課此時實難兼顧懇將本屆正課奏銷按照歷

年成案展緩該運司詳加體察確係實情若令依限完納力不能

支徒事參迫無裨實際請緩至十月啟徵仍可無誤京奉各餉並

聲明承屬鹽課奏銷應屆時隨同辦理方能完計分數等情具詳

前來臣查長蘆正課前因商情艱窘奏請展緩均已奉

旨允准但可依限納餉容稍事稽延惟商累甚深刻值告運喫

緊實難兼顧課款相應援照歷屆成案懇

天恩俯准將光緒十四年正課奏銷緩至十月辦理以恤商艱即

以保全課帑屆時當督飭運司認真催徵將本屆不撥京本各餉

除已開撥外仍於年內解清斷不敢稍任遲誤理合恭摺具陳伏

乞

皇太后

皇上聖鑒訓示謹

奏

奏稿六十二

卷



查覆海防報銷摺

光緒十四年五月二十四日

奏為光緒七八兩年北洋海防經費案內戶兵部副查各款現經逐一查覆仍請照銷恭摺仰祈

聖鑒事竊北洋海防經費案內戶兵部副查各款現經逐一查覆仍請照銷恭摺仰祈

案內有刪查各款當飭支應局司道查覆核辦茲據該司道詳稱

登榮水師添派教練官二員水長一名前奉部查業將定購鐵艦

應先期教練山登覆茲戶部復以鐵艦尚未到華不必先期二

三年添派查鐵艦為向來中國所未有應行練習技藝甚屬繁

難必須先行添派教練庶船到即可補用以免重資外招至該艦

本早工竣屢借回華嗣因光緒九年法越事起中阻遂至十

一年九月始行到津此非初派時所能預料須待二三年者嗣於

船到後即將該弁兵全數挑補住支原有薪糧實無絲毫冗費所

有冊造銀四百六十四兩三錢三分三釐三毫二絲二忽六微仍

請照數准銷又水雷營管帶帶柴草銀兩前奉部駁業將僻處

海濱采購為難情形登覆茲戶部復恐沿海辦防省分援照應請

自光緒十四年正月起任支其已支之款除俟按年造報外所有

七八兩年分冊造銀八兩二錢九分四釐四毫仍請照數准銷又

水師管輪兩學堂用費前奉部查業經逐一登覆茲戶部復令或

酌刪人數或酌減支數不得過一千六百兩之譜查該兩學堂用

費前經詳咨月需銀一千六百餘兩係因管輪學堂於光緒八年

四月續行開辦其公費先按每月一百五十兩酌給俟試辦一

年有餘不足再行核定是以立案內詳明事屬創辦一切章程

未能遠作定數嗣一年期滿所川公費照原給之數每月實不敷

銀五六十兩自應照水師學堂一律按每月銀二百兩補給免使

賠累雖酌增銀數十兩而款係實用且經聲明在先現逐一覆核

實皆事浮於人稍稱其事無可刪減該兩學堂為水師人材所自

出即為海防根本所由係救養之方亟宜請求前於九年四月嚴

校各學生所習各藝頗有進益因酌仿船政成案將考取各生量

給贖銀使無室家之累得以專心肄業復隨時校試按等酌加精

賞鼓勵又因增課魚雷添雇機匠月需用費均不能不較前有增

前奉海軍衙門暨戶部查取北洋海防經費月支各款已將該兩

學堂隨時加支數目彙造清冊送核除歸入各該年起支造報外

所有七八兩年分冊造月支銀一千七百二十六兩仍請照數准

銷又水師總查洋員瓊威理月支銀六百兩兵部以無成例可循

應令奏明核辦查該洋員本係英國水師副將該國派在香港等

處督帶兵船頗有本領北洋創辦水師仿照西國章程認真操練

須延英員當同整理因合該洋員自向海部告假應募來津月給

薪費銀六百兩曾經鈔錄合同咨報總理衙門九年正月因辦事

出力酌加公費銀十兩九年九月請假回國十一月九月鐵艦到

津事務尤繁復募該員來津講求操練時該員已升英國水師總

兵議給每月薪費銀七百兩於次年三月到津派赴各船教練蒙

醇親王臨閱嘉獎奏奉

諭旨賞給三等第三寶星並

加恩賞給提督銜欽遵在案該員深知感奮於上年帶同員弁水

手出洋接帶英德兩廠新快船安速回華沿途照料訓練

勤勞卓著其績與同業經彙案鈔錄送部所有七八兩分冊

報銀二千四百兩應請照數准銷又水師軍樂章款兵部以

營制所關應令奏明核辦查西洋各國水師皆有軍樂以壯聲威



光緒八年先後到樂章三十五名各月給口糧銀三兩六錢又  
購買樂譜及油燭等費銀一百兩業於十三年十月擇定二十八  
派上鐵艦設立領隊一名月給銀十二兩副領隊一名月給銀十  
兩一等樂軍六名各月給銀八兩二等十二名各月給銀六兩餘  
均裁遣俟歸入十三年分册造報所有七八兩年分册造銀九百  
六十二兩二錢六分六釐七毫應請照數准銷又在船病故之鎮  
西礮船伙夫陳坦卹賞銀十五兩兵部行令將章程鈔送核辦查  
北洋水師輪船員弁水手在船病故應給卹賞銀兩前飭據水師  
統領丁汝昌等酌議稟定水手人等每名卹賞銀十五兩員弁等  
每員給予一箇月薪糧作為卹銀因其在生前較爲得力或在  
洋因風漂沒及陣亡傷亡者給予兩箇月薪糧以示優卹  
北洋定章如此十三年七月奉兵部奏定水師卹賞章程應自奉

文之日起遵照新章辦理其未奉部章以前仍舊按年照實發之  
數造報隨案聲明晰所有七八兩年分册造銀十五兩應請照  
數准銷又水師學生林履中派充威遠船教練大副月支銀五十  
兩兵部以威遠船自有大副不必添派查該學生本係閩廠伏波  
輪船大副調津後因威遠船須添練水勇五十名操演鎗礮帆桅  
各技事務甚煩即派該學生先期隨同招募充當教練大副與威  
遠船原設之大副專理船事者各有責成所有册造銀四百五十  
九兩九錢九分九釐八毫應請照數准銷又克鹿卜礮位塞門德  
士運脚保險一款兵部以按照廠價已逾一五成之數與購西  
洋軍火運脚章程不符查一五成之數係查照歷次購買軍火一  
項成案約略估計至他項貨物有精巧之件廠價貴而運脚賤者  
有笨重之件廠價賤而運脚貴者蓋視所占船位之多寡爲衡且

洋商係將驗保運脚等款及同時所購之物視其輕重大小將運  
脚併同牽算並不分晰估報所有前項運保等費內塞門德士五  
千六百五桶廠價甚賤而貨極笨重所占船位實多運脚必須加  
增是以該洋商與同時購辦之礮位等件運保各費一併核計由  
出使德國大臣議明咨飭照付據實造銷實未便概以軍火運脚  
一五成之數作準除九年及十一年續支各款歸入各該年造報  
外所有七八兩年分册造銀八千八百二十九兩二錢五分九釐  
九毫八絲七忽八微應請照數准銷又江海關墊給洋行轉運外  
洋軍火礮位運脚保險一款兵部以僅有箱數並無廠價應補造  
清册送核查向章運保等費須由外洋運華物件始將廠價造列  
至內地江海各口轉運水脚洋商輪船向係隨時議給與招商局  
之附運官物立有定章者又各不同前項軍火礮械係已由外洋

運遞交收寄棧復由上海洋行分批裝搭外國輪船自滬運津議  
給水脚業於銷册內聲明晰與外洋運華物件不同並不按廠  
價核計應免補報所有册造銀九千一百八十九兩七錢四分二  
釐四毫一絲請仍照數准銷又軍械所海船雇價一款兵部以未  
據聲明照何例案開支查軍械所起卸駁運礮位軍火器械等項  
如山海關旅順口等處時有特用要件非遇便輪即須專雇海船  
運往按照民價議給本無例案可循所有册報銀八百七十六兩  
八錢五分三釐二毫九絲應請照數准銷等情具詳前來臣查戶  
部核覆光緒元年至六年洋員支款案內詳稱本部核銷各項總  
以例章奏案爲憑惟北洋所覆各節係實在情形以前用過各款  
應由該大臣自行奏明辦理等因當將六年以前海防報銷經部  
駁查各款逐一登覆奏請准銷奉



旨著照所請戶部知道欽遵在案今七八兩年報銷事同一律且均係力求節省實用實報無例可循應仍懇天恩敕下戶兵兩部照數准銷以清案款理合恭摺覆陳伏乞皇太后皇上聖鑒訓示謹奏

奏稿六十二

聖

李文忠公奏稿卷六十二

李文忠公奏稿

卷之六十三目錄

綏鞏軍報銷摺附清單 光緒十四年七月二十七日

開濬漳河片 光緒十四年七月二十七日

請停機器鑄錢摺附清單 光緒十四年八月二十日

開濬澳工製造船隻片 光緒十四年八月二十日

學堂洋員請獎片 光緒十四年八月二十日

海防用款立案摺附清單 光緒十四年八月二十日

和龍峪經費片 光緒十四年九月十三日

德員請獎片附清單 光緒十四年九月十三日

浙鼎新請祀昭忠祠摺 光緒十四年九月十三日

海防練軍報銷摺 光緒十四年九月十三日

請病假片 光緒十四年十月十四日

再保桂木誠片 光緒十四年十月十六日

再請病假片 光緒十四年十一月初五日

中法接綫摺附章程 光緒十四年十一月十二日

海軍俸餉悉照新章摺 光緒十四年十一月十二日

東海關欠解京餉片 光緒十四年十一月十二日

附省隄河工費片附清單 光緒十四年十一月十二日

淮軍報銷摺 光緒十四年十一月二十七日

軍需交涉洋務片 光緒十四年十一月二十七日

造船添鑄鐵工費片 光緒十四年十一月二十七日

置買帆船片 光緒十四年十一月二十七日

力疾銷假摺 光緒十四年十二月初十日





海防用款立案捐附清單 光緒十四年十二月初十日  
 鐵艦支用銀數片 光緒十四年十二月初十日  
 洋教習請獎片 光緒十四年十二月初十日  
 調劑河災引片捐 光緒十四年十二月十三日  
 旅順興辦船馬片 光緒十四年十二月十九日  
 機器局報銷捐 光緒十四年十二月十九日

奏稿六十三目錄

李文忠公奏稿卷六十三

全集一之六十三

桐城吳汝綸編錄

綏軍報銷摺

光緒十四年七月二十七日

奏為綏軍報銷摺 光緒十四年七月二十七日  
 支餉項列為第一案造冊請銷恭摺仰祈  
 聖鑒事竊前會辦北洋事宜吳大澂升任廣東巡撫所部綏軍  
 奏明歸臣接管嗣將該軍由樂亭一帶調紮山東威海衛創辦海  
 防建築礮臺營壘因收支款目繁重派直隸候補道張紹華督同  
 委員妥慎經理查該軍餉項前經吳大澂奏定每年在吉林防  
 餉並東防餉內撥銀四十四萬兩按季赴部請領旋因該軍調防  
 威海衛又經海軍衙門奏明照舊開支復以興辦礮臺工費無出  
 酌量裁減營哨以所節月餉挹注工用亦經臣奏明在案茲據張  
 紹華詳稱自光緒十二年十二月初一日吳大澂移交臣接管起  
 至十四年六月底止共二十箇月計原接餉銀二萬四千二百七  
 十六兩零機器製造經費銀一百七十二兩零領過部庫六季餉  
 銀六十六萬兩機器製造經費銀一萬兩礮隊改步變賣馬價銀  
 一千五百三十兩共收銀六十九萬五千九百七十八兩零共放  
 正雜各款銀七十七萬五千五百二兩零以收抵放計不敷銀七  
 萬九千五百二十三兩零係吳大澂原購外洋軍火價腳等項先  
 向洋商設法挪付未能久假不歸遂在江浙海關歲撥威海衛大  
 連灣購礮經費專款內暫行借墊仍由綏軍以後節出餉內除  
 動支臺工經費外陸續勻提還借以清款自至放過銀兩內有威  
 海衛礮臺經費銀四萬七千七百二十九兩零應俟該處臺工辦  
 竣再行報銷先行照數登除計此次實請銷銀七十二萬七千七



白七十二兩零內應歸戶部核銷銀五十四萬三千三百八十六兩零兵部核銷銀六萬四千四百七十九兩零工部核銷銀十一萬九千九百七兩零至機器製造一款先經吳大澂奏准每年於吉林機器局經費項下分撥銀二萬兩以為隨營製造局之用分春秋兩季赴部請領上年因吉林請添用款將此項分撥銀兩自秋季起仍撥歸吉林當因原設隨營製造局無款可支而該軍調防威海衛離津已遠所用新式鎗礮必須在營隨時修整並裝子藥不得不酌留委員工匠庶利器不致廢壞轉誤操防每月所需薪工等銀一百二十一兩及以後應添購物料均於該軍節省餉內勻支不另請款分晰造冊詳請奏咨前來臣覆加查核所支各款均照定例章程及報部案據撥節動放實用實銷並無絲毫浮冒除十二年十一月底以前用款業由吳大澂奏銷外所有十二

奏稿六十三

年十二月臣接管起截至十四年六月底止用款列為第一案已

造冊分咨戶兵工三部相應開具簡明清單敬呈

御覽仰懇

敕下各部核銷此後仍按年接續造報理合恭摺具陳伏乞

皇太后

皇上聖鑒訓示謹

奏

謹將綏鞏軍自光緒十二年十二月初一日起至十四年六月底止收支餉項列為第一案造冊請銷繕具簡明清單恭

御覽

呈

一原接吳大澂移交防餉庫平銀二萬四千二百七十六兩六分

八釐八毫一絲六忽

又移交機器製造經費庫平銀一百七十二兩五錢九分二釐三

毫六忽

共存庫平銀二萬四千四百四十八兩六錢六分一釐一毫

二絲二忽

新收

奏稿六十三

一收十三年春季至十四年夏季由部領回六季餉項庫平銀六

十六萬兩

一收十三年春季由部領回機器製造經費庫平銀一萬兩

一收礮隊改步變賣馬匹價值庫平銀一千五百三十兩

共收庫平銀六十七萬一千五百三十兩

管收兩項共庫平銀六十九萬五千九百七十八兩六錢六

分一釐一毫二絲二忽內撥付威海衛礮臺工程局購辦工

料銀四萬七千七百二十九兩三錢一分應俟工竣截數由

北洋海防營工案內彙銷先行照數登除實計本案收用庫

平銀六十四萬八千二百四十九兩三錢五分一釐一毫二

絲二忽

開除



一發綏鞏八營馬隊水雷各一哨二十箇月餉銀四十七萬三千八百一十一兩五錢  
 一發各局委員二十箇月薪水湘平折合庫平銀八千九百四十四兩九錢二分六釐六毫四絲  
 一發裁撤兩營五哨未裁以前月餉並遣餉銀五萬五千五百六十四兩九錢  
 一發裁撤文武員弁書識勇夫未裁以前薪水湘平折合庫平銀一千六百四十九兩四錢二分一釐  
 一發製造局委員工匠薪水湘平折合庫平銀三千四百四十九兩二錢四分二釐  
 以上應歸戶部核銷庫平銀五十四萬三千三百八十六兩三錢八分九釐六毫四絲  
 一發綏鞏八營兩哨搬運長夫口糧銀三萬八千四百七十四兩  
 一發換補倒馬價銀八百四十六兩  
 一發軍火運腳各項銀一萬六千九百二十五兩五分七釐七毫七絲八忽  
 一發飛運小輪船薪工銀二千六百三十八兩八錢三分三釐  
 一發裁撤飛船小輪船未裁以前薪工並遣餉銀一千六十七兩二錢九分七釐  
 一發裁撤兩營五哨未裁以前搬運長夫口糧並遣餉銀四千五百三十二兩  
 以上應歸兵部核銷庫平銀六萬四千四百七十九兩四錢八分七釐七毫七絲八忽

李文忠公奏稿 卷六三

一發綏鞏各軍十二年秋季十三年春季十四年春季更換帳棚銀三萬七千七百二十四兩七錢八分  
 一發水雷營更換號衣靴巾銀二千一百四十七兩九錢六分七釐三絲七忽  
 一發購買外洋軍火銀六萬五千八百二十九兩三錢五分  
 一發軍火收存上海棧租銀一千四百六十二兩  
 一發飛運輪船煤油銀六百六十八兩一錢三分八釐  
 一發請領部餉釘鐵木箱銀一千三百二十兩  
 一發製造局購辦康邦汽機鍋爐床等件銀一萬七百三十四兩八錢  
 一發請領製造經費釘鐵木箱銀二十兩  
 以上應歸工部核銷庫平銀十一萬九千九百七兩三分五釐三絲七忽  
 全單統共應銷庫平銀七十二萬七千七百七十二兩九錢一分二釐四毫五絲五忽  
 實在  
 除收不敷開支銀七萬九千五百二十三兩五錢六分一釐三毫三絲三忽暫在江浙兩海關歲撥威海衛大連灣購礮經費專款內借墊仍由綏鞏軍以後節出餉內陸續勻提還借以清款日理合登明



開濬漳河片 光緒十四年七月二十七日

再大名府城外舊有漳河上接河南內黃縣經郡城西北入衛河  
嗣因非道淤塞改由城南行走近年此路亦淤漳水本甚迅猛每  
遇汛漲泛濫為患上年於郡城西南大康莊決口漫流四溢城內  
外多被浸灌報災者一百數十村商旅隔絕物價昂貴官民苦之  
查大康莊以北原有漳河故道填淤高仰無力挑挖必須另籌出  
路紳民擬就決口處東趨之勢引入白水潭老衛河至岔河嘴入  
現行衛河當飭大名鎮總兵徐道奎大順廣道羅錦文督同府縣  
詳細察勘甚為直捷便利實得就下之益計自大康莊至白水潭  
應開新河五里餘於兩面十丈外出土堆隄佔用民地按畝給價  
並免錢糧又自白水潭順老衛河至岔河嘴現行衛河二十五里  
餘本有河形隄址須重加挑挖亦就兩面十丈外出土堆隄計開

奏稿六十三

六

新河及挖老衛河合土十五萬餘方堆隄方數稱是工程較鉅民  
力不支飭徐道奎即調大名練軍並馬礮隊四營先挑老衛河俾  
放上游積水入衛河以便接挑新河而民地亦可早涸原擬由受  
益村莊集夫認挑新河旋因民夫未能踴躍做法亦不合式復由  
練軍將新河分段加做並築新河老衛河兩隄於二月初開工五  
月杪竣事本屆因東明黃河隄塌工程重要先經奏派徐道奎督  
率練軍挑辦該鎮遂分軍曉夜趕挑挑辦經營不辭泥濘計黃漳  
兩工挑土至三十餘萬方之多使黃河隄塌一律鞏固漳河亦順  
軌安流俾大名元城百數十村積潦頓消秋苗徧種興情感戴洵  
能異常出力該地方官一再勸督飭紳民興辦亦甚奮勉至大  
康莊以上至內黃縣界舊漳河南北兩隄已飭民夫量力修培其  
在內黃者咨河南撫臣飭修其資捍衛計漳河工程發過地價籽

種選并費銀二千三百餘兩錢七百餘兩指蓋窩棚置辦器具銀  
一千餘兩錢二百餘兩購置椿料繩席等物銀四百餘兩錢八百  
餘兩添雇民夫及犒賞練軍民夫銀二千三百餘兩錢二千二百  
餘兩雜項錢二百餘兩共僅用銀及以錢合銀七千四百四十兩  
三錢六分五釐河屬節省數萬已飭於大名釐金項下撥給應請  
就款開銷免造冊冊以省繁費其佔用民地錢糧俟查明奏豁此  
後歲修仍令照章官督民辦認真經理所有大名漳河工程調派  
練軍與民夫合力挑辦完竣緣由理合附片具陳伏乞  
聖鑒訓示謹  
奏

奏稿六十三

七



請停機器鑄錢摺 光緒十四年八月二十日

奏為新購西洋機器試造制錢核計工本虧折過鉅無從籌補擬請停造恭摺仰祈

聖鑒事竊臣於光緒十三年正月欽奉

諭旨規復制錢著先購機器一分就天津機器局趕緊鼓鑄備用等因欽此遵飭機器局員前福建藩司沈保靖等定購英國格林活鐵廠造錢機器於本年開河後運到天津業將籌辦情形及價腳等項於上年四月本年三月兩次奏報並聲明西洋機器造法與中國模鑄不同其自鎔銅捲片以至成胚鑿孔印字光胚挨次相連非多建廠座不敷分設事體極為繁重工本恐多虧折應俟開鑄後核明實需銅鉛各項工本若干再行專案奏辦等因均蒙聖鑒在案臣督飭沈保靖等於機器運到後即置設局內按照尺

寸修築廠房添配石座並造鍋爐輪軸車床各項除零星工程及烤銅鑄捲銅滾軸須隨時添修外其餘均已就緒當於秋初開輪試造查閱造成制錢字畫輪廓均尚清楚惟機器時有損壞極費工力緣西洋造錢係屬平面中無方孔壓成較易今以西洋機器造中國錢式須另添打眼棍由錢模正中穿透始能撞出錢孔地位殊窄撞力過大棍桿上下與錢模互相磨觸最易傷損每日每座機器模撞換數次及十數次不等人工既費成數亦少又土鑄係用生銅鎔灌工料簡易僅用銅五成四鉛四成六機器則須銅七成方受壓力銷只三成且必先化成六分厚銅板再用捲銅斤機器烤捲十數次使其質性純熟減至不及半分厚之銅片始能壓造成錢其銅片成錢者只六成下餘四成廢邊又須加費鎔捲再造僅捲銅片一項工料每造錢千文應合銀四錢一分零

加以他項工料為費甚夥原訂此分機器日長時每日成錢二百四十串今因機器時須修理約計每日成錢二百串與沈保靖等送款撥節料算雖銅鉛市價現在增昂日後更可稍減而捲銅等項工料實難過省每年成錢七萬二千串共需工料銀十萬七千四百餘兩按制錢一千五百文合銀一兩每造制錢一千約需工本制錢二千二百三十七文七毫虧折未免過鉅直隸貧瘠素著並無閒款可籌非比廣東另有捐項彌補即須全數作正開支計每年機器造成之錢值銀不足五萬兩而工本則需十萬七千餘兩賠貼銀至五六萬兩之多值此庫儲極細必應通盤籌算可省則省現用土法鼓鑄計每鑄制錢一千文不過賠貼三百文左右較機器省至數倍其錢樣亦頗光潔似不如專就土法以節糜費夫西洋機器專以製造金銀錢內可夾用銅鉛質料既省工力易速價值較昂故甚合算中國所以改鑄制錢每錢一文所值幾何而為費太鉅應懇 恩暫行停辦前項已購機器仍可留局設法改作別用除將機器造成錢樣及土鑄錢樣咨送戶部查核外理合開具機器試造各項工本細數清單恭呈 御覽所有現購機器擬請停造制錢緣由是否有當伏乞 皇太后 皇上聖鑒訓示遵行謹 奏



謹將新購西洋造錢機器就機器局試造制錢每年以七萬二千串為率核計應需工本細數開具清單恭呈

御覽

一銅鉛價每年需銀六萬九百三十七兩五錢每千文合銀八錢四分六釐三毫五絲

查每文重一錢每年約造七萬二千串應需銅鉛四十五萬斤按每百斤火耗四斤計一萬八千七百五十斤二共四十六萬八千七百五十斤內七成銅三十二萬八千一百二十五斤每百斤價銀十六兩合銀五萬二千五百兩白鉛十四萬六千二百二十五斤每百斤價銀六兩合銀八千四百三十七兩五錢再本年銅價漲至十八兩九錢鉛價六兩有零茲酌按銅價十六兩鉛價六兩約計核報

一焦炭每年一百五十噸每噸銀十兩合銀一千五百兩每千文合銀二分八毫五絲

一煙煤每年二百三十噸每噸銀四兩五錢合銀一千三十五兩每千文合銀一分四釐四毫

一委員司事薪水每年銀七百二十兩每千文合銀一分

一工匠夫役八十名每月攤銀四兩每年共銀三千八百四十兩每千文合銀五分三釐四毫

查工匠夫役內照料工作匠頭二名看鍋鑪工匠二名看汽機工匠二名撞錢胚圓片機器二副工匠四名壓成制錢機器十副工匠三十名車床工匠八名老虎鉗工匠四名光錢工匠四名擦洗銅片夫役八名穿數成錢以及搬運物料雜工夫役十六名共合八十名其捲銅片人工核入捲銅

料雜工夫役十六名共合八十名其捲銅片人工核入捲銅

料雜工夫役十六名共合八十名其捲銅片人工核入捲銅

料雜工夫役十六名共合八十名其捲銅片人工核入捲銅

料雜工夫役十六名共合八十名其捲銅片人工核入捲銅

料雜工夫役十六名共合八十名其捲銅片人工核入捲銅

料雜工夫役十六名共合八十名其捲銅片人工核入捲銅

料雜工夫役十六名共合八十名其捲銅片人工核入捲銅

料雜工夫役十六名共合八十名其捲銅片人工核入捲銅

料雜工夫役十六名共合八十名其捲銅片人工核入捲銅

料雜工夫役十六名共合八十名其捲銅片人工核入捲銅

料雜工夫役十六名共合八十名其捲銅片人工核入捲銅

料雜工夫役十六名共合八十名其捲銅片人工核入捲銅

料雜工夫役十六名共合八十名其捲銅片人工核入捲銅

工料項下開列

一洋土各料物並修配機器等項每年約需銀四千三百二十兩每千文攤銀六分

一機器價值並建蓋廠座房屋每年攤銀五千兩每千文攤銀六分九釐四毫

查原購機器價銀二萬七千餘兩局造鍋鑪輪軸烤銅鑪座添安車床及捲銅機器又建蓋廠座并零星工程約共需銀二萬二千餘兩共五萬兩酌按十年分攤

一捲銅片工料每百斤需銀六兩四錢一分一釐五毫每年用銅鉛四十六萬八千七百五十斤共需銀三萬五千九百九十六兩每千文合銀四錢一分七釐四毫

查局中捲造銅片向有專廠新購機器捲銅軸三副即於舊廠安設核計每百斤捲造工料合銀三兩八錢四分六釐九毫惟機器壓錢每銅十成淨造成錢六成下餘廢邊四成須重複熔捲工料應按十成核算合銀六兩四錢一分一釐五毫計每千文合銀四錢一分七釐四毫內委員司事薪水銀八釐三毫六絲匠人工食銀六分五釐四絲焦炭銀一錢七分三釐六毫一絲煙煤銀七分八釐一毫一絲鎔銅鑪及零星雜料攤銀九分二釐二毫七絲

統共每年機器造錢七萬二千串計需銅鉛及各項工料銀十萬七千四百六兩四錢六釐每千文合銀一兩四錢九分一釐八毫每兩按一千五百文計每造制錢一千文應合工本制錢二千二百三十七文七毫

統共每年機器造錢七萬二千串計需銅鉛及各項工料銀十萬七千四百六兩四錢六釐每千文合銀一兩四錢九分一釐八毫每兩按一千五百文計每造制錢一千文應合工本制錢二千二百三十七文七毫

統共每年機器造錢七萬二千串計需銅鉛及各項工料銀十萬七千四百六兩四錢六釐每千文合銀一兩四錢九分一釐八毫每兩按一千五百文計每造制錢一千文應合工本制錢二千二百三十七文七毫

統共每年機器造錢七萬二千串計需銅鉛及各項工料銀十萬七千四百六兩四錢六釐每千文合銀一兩四錢九分一釐八毫每兩按一千五百文計每造制錢一千文應合工本制錢二千二百三十七文七毫

統共每年機器造錢七萬二千串計需銅鉛及各項工料銀十萬七千四百六兩四錢六釐每千文合銀一兩四錢九分一釐八毫每兩按一千五百文計每造制錢一千文應合工本制錢二千二百三十七文七毫

統共每年機器造錢七萬二千串計需銅鉛及各項工料銀十萬七千四百六兩四錢六釐每千文合銀一兩四錢九分一釐八毫每兩按一千五百文計每造制錢一千文應合工本制錢二千二百三十七文七毫

統共每年機器造錢七萬二千串計需銅鉛及各項工料銀十萬七千四百六兩四錢六釐每千文合銀一兩四錢九分一釐八毫每兩按一千五百文計每造制錢一千文應合工本制錢二千二百三十七文七毫

統共每年機器造錢七萬二千串計需銅鉛及各項工料銀十萬七千四百六兩四錢六釐每千文合銀一兩四錢九分一釐八毫每兩按一千五百文計每造制錢一千文應合工本制錢二千二百三十七文七毫

統共每年機器造錢七萬二千串計需銅鉛及各項工料銀十萬七千四百六兩四錢六釐每千文合銀一兩四錢九分一釐八毫每兩按一千五百文計每造制錢一千文應合工本制錢二千二百三十七文七毫

統共每年機器造錢七萬二千串計需銅鉛及各項工料銀十萬七千四百六兩四錢六釐每千文合銀一兩四錢九分一釐八毫每兩按一千五百文計每造制錢一千文應合工本制錢二千二百三十七文七毫

統共每年機器造錢七萬二千串計需銅鉛及各項工料銀十萬七千四百六兩四錢六釐每千文合銀一兩四錢九分一釐八毫每兩按一千五百文計每造制錢一千文應合工本制錢二千二百三十七文七毫

統共每年機器造錢七萬二千串計需銅鉛及各項工料銀十萬七千四百六兩四錢六釐每千文合銀一兩四錢九分一釐八毫每兩按一千五百文計每造制錢一千文應合工本制錢二千二百三十七文七毫

統共每年機器造錢七萬二千串計需銅鉛及各項工料銀十萬七千四百六兩四錢六釐每千文合銀一兩四錢九分一釐八毫每兩按一千五百文計每造制錢一千文應合工本制錢二千二百三十七文七毫

統共每年機器造錢七萬二千串計需銅鉛及各項工料銀十萬七千四百六兩四錢六釐每千文合銀一兩四錢九分一釐八毫每兩按一千五百文計每造制錢一千文應合工本制錢二千二百三十七文七毫

統共每年機器造錢七萬二千串計需銅鉛及各項工料銀十萬七千四百六兩四錢六釐每千文合銀一兩四錢九分一釐八毫每兩按一千五百文計每造制錢一千文應合工本制錢二千二百三十七文七毫

統共每年機器造錢七萬二千串計需銅鉛及各項工料銀十萬七千四百六兩四錢六釐每千文合銀一兩四錢九分一釐八毫每兩按一千五百文計每造制錢一千文應合工本制錢二千二百三十七文七毫

統共每年機器造錢七萬二千串計需銅鉛及各項工料銀十萬七千四百六兩四錢六釐每千文合銀一兩四錢九分一釐八毫每兩按一千五百文計每造制錢一千文應合工本制錢二千二百三十七文七毫

統共每年機器造錢七萬二千串計需銅鉛及各項工料銀十萬七千四百六兩四錢六釐每千文合銀一兩四錢九分一釐八毫每兩按一千五百文計每造制錢一千文應合工本制錢二千二百三十七文七毫

統共每年機器造錢七萬二千串計需銅鉛及各項工料銀十萬七千四百六兩四錢六釐每千文合銀一兩四錢九分一釐八毫每兩按一千五百文計每造制錢一千文應合工本制錢二千二百三十七文七毫

統共每年機器造錢七萬二千串計需銅鉛及各項工料銀十萬七千四百六兩四錢六釐每千文合銀一兩四錢九分一釐八毫每兩按一千五百文計每造制錢一千文應合工本制錢二千二百三十七文七毫







學堂洋員請獎片 光緒十四年八月二十日

再天津創設武備學堂挑選各營總領弁兵入堂肄習兵法曾經  
屢募德國兵官李寶那那巴恩士坤士艾德等五員來華派充該  
堂教習今已三年均能盡心謀導勞瘁不辭俾各生漸通西法著  
有微勞據該堂總辦道員楊宗源等稟請奏獎前來臣查洋員在  
華當差出力疊蒙

賞給寶星有案現該堂業著成效在事員弁優等學生已奏奉  
恩准給獎該洋員李寶等當差年久事同一律刻屆合同期滿分  
別遣留自應照章給予獎敘俾資鼓舞所有李寶及那那二員係  
德國陸路教習擬均請

賞給三等第一寶星巴恩士及坤士又艾德三員係守備官階擬  
均請

賞給四等寶星如蒙

俯准即由臣飭局照式製給並知照總理衙門發給執照以昭信

守理合附片具陳伏乞

聖鑒訓示謹

奏

海防用款立案摺 光緒十四年八月二十日

奏為光緒十一年北洋海防用款應行立案各項先開簡明清單  
奏報隨後造冊請銷恭摺仰祈

聖鑒事竊查光緒元年六月總理各國事務衙門會同戶部議撥  
南北洋海防經費奏明由督辦大臣將用款數目咨報總理衙門  
及戶部查核原以籌辦海防事屬創始一切用款皆無成例可循  
亦非他項軍需可比是以僅令將用款數目咨報嗣於八年十一  
月九年八月戶部議奏報銷程式並定戶兵工三部分銷章程又  
令於事前奏明報部立案事後方准核銷等因臣以立案之意必  
部中無案可稽者始行奏咨以備核銷時有所稽考其曾經報部  
有案及常年照章支用各款自無庸再行立案北洋海防取法泰  
西諸國凡購物製器用人頭緒太多鉤稽匪易擬每屆一年將應

行立案各款奏咨一次庶辦理可期簡易而稽核亦有依據疊經

奏咨在案所有九十年用款前已造冊奏咨請銷並准戶部核

覆茲查光緒十一年正月起至十二月底止經支北洋海防經費

除舊有各船艇魚雷水雷各營原支薪糧煤斤號衣旗幟水師學

堂行營製造常年經費機器工程軍械子彈藥火各項廠庫局所

華洋文武員弁人等薪餉軍械所鑄造鉛丸起卸礮械工價各臺

牆礮費馬乾郵費一切照章支用款項暨找付九十兩年分訂購

外洋軍火機器等項價值旅順口挑築澳壩工程及雜支各款十

年以前報部有案者均無庸再行立案又大沽船塢武備學堂電

報總分各局薪費並水師公所內暫作學堂添造住房及定遠鎮

遠濟遠三艦薪糧十一年十二月以前由北洋防費支給均經專

案奏咨履募各國洋員教習薪水川資等費亦將合同鈔錄送部

一第丁〇六 冊 頁五內



其准軍報銷局剔歸海防收銷造子辛工業由該局報部奉准亦均無庸再行立案此外采買製造並新添大魚雷艇及原有各船添募員弁人等薪糧暨一切新支用款應遵照部文按款摘敘案由支收分別彙冊先行奏咨立案飭據海防支應局司道查明具詳前來臣查光緒十一年春開法釁未弭海防戒嚴北洋拱衛京畿沿海千餘里前經疊奉諭旨嚴密防範趕建臺壘庫廠增購軍火器械應付工料價值及舟車轉運之費固屬必不可少即法約定後籌度未盡事宜揆以現時財力凡必不可緩之工必不可缺之器不得不分年舉辦以期有備無患然皆力求樽節並無絲毫浮濫所用各款詳細數目統俟造銷時再行分晰開報除將清冊分咨戶兵工部外理合彙繕簡明清單恭摺具陳伏乞

奏稿六十三

六

皇太后  
皇上聖鑒謹  
奏

謹將光緒十一年正月起到十二月底止動用北洋海防經費應行立案新支各款開具簡明清單恭呈

御覽

薪糧及雜支項下

- 一 大沽水雷營改派會帶官一員月支薪水銀四十兩添派書識一名月支辛工銀八兩繙譯學生一名月加薪水銀六兩值電學生一名月支薪水銀十兩
- 一 旅順魚雷局添派司事一名月支薪水銀八兩字識二名各月支辛工銀四兩
- 一 水師學堂駕駛管輪各學生第三屆考試月支贍銀一百九十七兩五錢
- 一 大沽水師船塢添募學徒三名長夫六名共月支辛工銀四十四兩
- 一 旅順新設電燈經理匠役人等八名共月支辛工銀四十七兩五錢
- 一 委辦水師營務處法文繙譯中書羅臻祿月支薪水銀六十兩公費銀四十兩文案舉人鄭孝胥月支薪水銀三十六兩
- 一 洋鎗隊教習楊榮泰月支津貼銀八兩
- 一 正定練軍繙譯吳器堂月支薪水銀四十兩
- 一 出使德國隨員同知楊兆璽回德川資銀六百五十五兩
- 一 中書羅臻祿派赴澎湖與法酋會商川資公費銀二百十四兩
- 一 錢零
- 一 撥還船政墊給委員陳文祺學生李壽晉周銘西由閩來津川資銀一百九十兩九錢零又調募三艦需用大二三副管輪人等

奏稿六十三

七



一 前調繪圖學生共二十四名由閩來津川資銀一千一百七十四兩五錢零  
 一 英人敦約翰赴外洋辦公川資等銀三千四百二十八兩九錢零  
 一 養船及連脚保險項下  
 一 水師添練水手三十名其月支口糧銀一百二十兩  
 一 威遠練船添練學生三十名並派聽差伙夫等七名其月支銀五百十六兩  
 一 水師屯船添派醫士一名月支薪水銀十八兩  
 一 水師操練營務處月支公費銀五十兩  
 一 水師添調廠教習學生龐銘世等七名其月支薪水銀一百十兩  
 一 水師候差學生何廣成等三名其月加支銀十兩  
 一 水師官醫生曹茂祥何廷樑周傳謬三名其月支薪工銀九十兩  
 一 咨調閩廠千總陸麟清月支薪水洋銀一百二十元  
 一 右隊二三號大魚雷輪艇二隻每艇配設管駕人等三十二員名其月支薪糧銀九百八十二兩  
 一 三艦洋教習克鹿庫衣甫爾脫等二員其月加薪水銀二百兩  
 一 赴援朝鮮臺灣弁勇及軍械等項在江海關駁運其支銀二百四十兩二錢零  
 一 上海招商局選募三艦需用竹輪管油汽升火人等一百四十名由滬至津水腳銀一千七兩零  
 一 武備學堂學生赴山海關學習測量水腳銀六百四兩

一 購水師應用海道圖等項水腳銀二十六兩九錢零  
 一 續購燐銅魚雷二十尾運保等費銀七百三十兩五錢零  
 一 購超揚兩快船加重鐵鎗並備用零件運保等費銀二百五十八兩零  
 一 購旅順水雷營需用直斜測鏡等項并備用零件運保等費銀七十八兩二錢零  
 一 購力拂廠管爐汽機等項驗運保險等費銀三千二百九十五兩八錢零  
 一 購阿摩士莊廠礮彈等項運保等費銀三百八十七兩四錢零  
 一 單管哈乞開司礮位子彈等項運保等費銀二千九百八十六兩零  
 一 水師及旅順魚雷營購置刷次考甫廠拆雷定雷各項器具運保等費銀五百六十九兩七錢零  
 一 水師學堂購管輪學生練習手藝機器并配用各項器具運保等費銀六百四十二兩九錢零  
 一 招商局輪船承裝魚雷鎗礮子彈等件由旅順口運至天津水腳銀一千九十五兩六錢零又拉火等件由天津運至山海關水腳銀九百三十九兩九錢零又棉藥等件由天津運至旅順口水腳銀五百三十七兩七錢零又礮位等件由天津運至旅順口又由旅順口承裝礮件運至天津水腳銀四百八十二兩零又洋鎗等件由滬至津水腳銀五百四十三兩六錢零又礮位礮架等件由津旅等處運至山海關水腳銀一千四百五十五兩七錢零又黎意鎗鎗子彈鎗零件由滬運津水腳銀二百九十六兩零又兵鎗鎗子山滬運津水腳銀一千六百五十四兩三錢零又礮彈及車門丁



油山天津運至旅順口水脚銀一百六十五兩三錢零又礮位鐵架千斤柱等件山滬運津水脚銀一千二百二十五兩九錢零一軍械所雇月英商帶水駁船裝運礮械等件水脚銀一百四十三兩二錢零

一招商局輪船由天津赴澎湖裝送官弁勇夫八百三員各至廈門水脚銀一千二百三十兩又派赴朝鮮裝送慶軍等營官弁勇夫二千四百五十八員各至旅順口水脚銀一萬八百十五兩二錢又由天津駛赴香港承裝礮位等項運至天津旅順等處水脚銀三千七百七十二兩七錢零

一上海地亞士洋行轉運德國購存鐵件化學器具等物由滬至津水脚銀一千五十一兩零  
一 大沽船塢撥發水師輪船煤噸駁費銀二千八百六十六兩二錢零

錢零

一天津旅順仁川等處卸運水師雷營及挖海工程需用煤噸共支損駁等力銀一千四百六十八兩八錢零

采買及修製項下

一購阿摩士莊礮彈等項價銀二千九百五十七兩一錢零又單管哈乞開司礮位子彈等項價銀一萬九千九百五十五兩零又馬克綏姆礮位子彈價銀二萬一千二百七十九兩二錢零一行營製造局添備仿造呔嗜士得鎗子機器銀九千六百四十九兩七錢零

一購新載生洋行哈乞開司鎗子價銀二萬一千兩又格林礮子價銀二千五十一兩一錢零又克鹿卜後膛礮等項價銀一千一百七十三兩六錢零又旱電綫價銀五百二十六兩四錢零又

起重架等件價銀二千三百五十四兩六錢零又旅順水雷營直斜測鏡等項價銀五百七十二兩三錢零又洋號等件價銀四百五十九兩七錢零

一購克鹿卜十生脫半新式後膛鋼礮並子彈先支價銀一萬四千三百九兩二錢零  
一購黎意鎗鎗子隨鎗零件價銀二萬二千七百五十一兩三錢零

一購哈乞開司陸路礮架價銀二百二十八兩一錢  
一水師及旅順魚雷營購德國刷次考甫廠拆雷定雷各項器具價銀一萬三千三十三兩八錢零

一水師購用海道圖等項價銀一千八百九十九兩七錢零  
一水師學堂購教練魚雷需用壓汽機等件價銀五千二百九十五兩二錢零

一購管輪學生練習手藝機器并配用各項器具價銀七千五百七十六兩五錢零

一軍械所購備用電機價銀七百三十八兩九錢零  
一購氏那米脫炸藥價銀二千九百九十五兩九錢零

一購毛瑟鎗圖說等項價銀七百八兩五錢  
一武備學堂購印石印銅器具料物等件價銀一百五十二兩零

一購超揚兩快船加重鐵錨并備用零件價銀一千二百六十二兩二錢零

一旅順魚雷營購雷廠雷艇修製操習需用大批料物價銀一萬七千二百兩九錢零又定製洋帆布煤袋工料銀二百七十五兩四錢零

一山海關水雷營購應用料物電機等項價銀七百七十七兩三



錢零  
 一購水師機器廠需用各項料物價銀一百三十八兩六錢零  
 一購洋皮紙價銀九百七十八兩六錢零  
 一購青鉛價銀二千三百三兩四錢零  
 一額撥旅順魚雷營添購修製魚雷零星料件經費每季支湘平銀一千兩  
 一水師學堂由機器局派雇匠工安設管輪學生練習手藝機器并撥各項料件工料銀八百五十二兩二錢零  
 一軍械所添製圖式裝藥皮桶等件工料銀二百五十七兩六錢零  
 一機器局撥發兩號魚雷船需用各項料物價銀六百六十二兩錢零  
 一威遠練船添購學生需用紙筆顏料並盤碗等件價銀一百三十一兩七錢零  
 一武備學堂購印字機器價銀一千二十一兩九錢零又購測量機器西洋書籍圖畫筆墨紙張並置備傢具等項價銀二千二百八十三兩九錢零  
 一水師購辦練船學生需用書籍紙筆並機器廠需用料物等件價銀八百九十二兩七錢零  
 一製造須賞洋員金寶星工料銀一百五十一兩三錢零  
 一津勝營駐紮臨榆縣境修築營壘及取土之地佔用民地租銀三十五兩三錢零  
 一建造武備學堂購買民地並籽種工本及巡房費銀六千四百八十一兩九錢零

一旅順礮臺監工洋員漢納根合攏起重船工料價銀九千兩  
 一光緒十年分定購德國魚雷巨艇一艘運至上海祥生懋洋廠合攏並添配應用各物工料價銀五千一百八十二兩四錢零  
 一大沽船陽十一月春季修理六鎮礮船並添置備用各件料價銀五千六百四十九兩七錢零又修理威遠練船並添置備用各件料價銀一萬二千一百八十八兩七錢零又修理海鏡輪船並添置備用各件料價銀一萬一千八百五十七兩四錢零又修理飛霆桿雷兩號小輪船並添置備用各件料價銀五百三十四兩八錢零又十一年秋季修理六鎮礮船並添置備用各件料價銀八百三十兩一錢零又修理超勇揚威康濟等三船並添置備用各件料價銀二千七百四十二兩六錢零又修理飛霆小輪船並添置備用各件料價銀七百九兩二錢零又修理快馬小輪船並添置各件料價銀一百八十二兩二錢零又修理大沽水雷營廣艇一號舢板四號料價銀九百四十五兩九錢零又承造洋河口外安設水雷需用十四號舢板二隻工料價銀一千一百九十九兩二錢零又承造大沽海口南北兩岸各臺礮洞添設鐵礮門三十二副料價銀四千八百五十七兩三錢零  
 一大沽船陽代旅順工程局購造接泥船十隻需用鐵件價銀二千五百兩六錢零  
 一大沽船陽彙報光緒十年分修理大沽海口兩岸各營雷電礮械及電燈等項工料價銀七百二十一兩一錢零  
 一超勇揚威兩快船光緒十一年分赴上海祥生懋洋廠油修船面船底並機器檔牌及添備應用料件工料價銀一萬六千七百九兩七錢零



一魚雷營專造操習六槳舢板六隻料價銀八百五兩四錢零  
 一行營製造局代山海關水雷營造起重大船一隻工料銀五百三十六兩九錢  
 一快馬及守雷下雷小輪船三隻守凍包紮船面及搭蓋住棚需用蔴繩等項工料銀一百五十八兩八錢  
 一月建武備學堂並演武廳及水龍廠等計大小房屋五百二十九間又圍牆一道濠溝一道磚木橋五道工料銀五萬三千五百三兩七錢零  
 一旅順工程局添建砲頭山大砲臺下牆臺一座砲盤六座子藥庫一座濠溝一道兵房二十間圍牆三道工料銀三千九百四十七兩六錢零又建築牧豬礁砲臺一座子藥庫兩座兵房九間護牆一道坡牆一道工料銀一萬九千三十九兩三錢零又修改鐵子營砲盤四座土牆二段並添建砲房庫屋五座工料銀四千二百五十四兩八錢零又建築老虎尾低勢土砲臺一座計砲盤兩座砲房一座子藥庫兩座兵房二十二間並濠溝濠牆等工料銀六千八百二十九兩八錢零  
 一洋員漢納根經造旅順水陸弁兵醫院及教習住房共三十一間并購備醫治傷病外國藥料器具工料價銀四千一百六十六兩一錢零  
 一旅順魚雷營建築收存魚雷艇臺早陽並圍牆石溝石壩庫屋煤圈碼頭等項工料銀一萬三千一百二十七兩六錢零又製造黃龍旗並各國旗幟十二面工料銀六十九兩六錢零又製給新兵應需號衣褲並號帽靴等項工料銀八百九十九兩一錢零  
 一旅順水雷營建造講堂料庫住房廠棚直斜鏡房早雷電房計

一旅順防次由洋員漢納根經設電燈工料價銀一千二百二十四兩零  
 一水師學堂製給派上練船學生各項號衣褲號帽戰靴等件工料銀六百四十七兩七錢零  
 一駐防大沽北岸保定練軍左營添設石頭縫臺牆克鹿卜八生脫後膛鋼砲四尊其月支砲費銀十八兩  
 一山海關甯海城等處添設砲位十四尊其月支砲費銀七十九兩  
 一旅順口東岸黃金山砲臺及人字牆添設砲位六尊其月支砲費銀十九兩牧豬礁砲臺安設砲位四尊其月支砲費銀十八兩嶗嘴砲臺添設二十一尊脫後膛鋼砲三尊其月支砲費銀二十四兩西岸砲頭山城頭山嶗子營威遠各砲臺安設砲位十二尊其月支砲費銀六十四兩  
 查以上各款均係十一年分新增支項應遵部章先行奏咨立案其一切例支款項及業經奏咨者毋庸再行立案均未開列理合聲明



和龍峪經費片 光緒十四年九月十三日

再吉林與朝鮮互市貿易於和龍峪西步江光霽峪分設局卡派  
 員經理應需經費前經臣會同吉林將軍奏准由山海關出使經  
 費項下按結撥銀三千兩聲明俟試辦三年後彙核所收進出口  
 稅能否足敷局卡用度再察酌情形會商具奏等因嗣戶部以該  
 局卡自光緒十一年十一月開徵起運間至十三年六月計十年  
 零八箇月僅收稅銀一千一百餘兩是一年收數不敷一月之用  
 應否令該省將薪水等項核實刪減抑或准其照舊辦理咨由總  
 理衙門轉咨到直業經臣商准吉林將軍擬於十四年七月起每  
 結刪減銀八百兩咨覆總理衙門在案茲又准吉林將軍咨轉據  
 吉朝商務委員秦煥稟稱吉朝通商原擬俟刷還流民酌撥防軍  
 再行舉辦旋因俄人與朝鮮有陸路通商之議慶興府與俄鎮兩  
 處人民往來甚密是以亟設局卡藉可杜漸防微該處皆曠野空  
 山時有盜賊出沒朝鮮關非一帶地方因之不靖自經設局聯絡  
 朝員梭巡稽察匪類斂跡凡遇無告窮黎量力安置韓民入我境  
 者儼有樂郊樂土之思其交涉事件亦無不推誠布公和衷商辦  
 至越壘韓民為數既眾往往與華民爭墾互毆局員平其曲直使  
 彼此息忿否則怨不在大積久易滋事端理春敦化遠在三五百  
 里以外若非該局就近撫馭實無以安民心而弭隱患惟和龍峪  
 一帶人煙稀少居民貧苦異常朝鮮沿江各府更無富商大賈是  
 以貨物銷售有限稅收不旺現值該局試辦屆滿所收稅數如此  
 微細就目前而論似非裕財之道就久遠而論實亦撫治邊陲維  
 繫韓人之策所有商務經費擬奏明展限三年俟將來人民富庶  
 稅務振興再截止出使經費等因前來臣查吉林和龍峪一帶分

設局卡本欲撫摩韓民非為多收稅項若遽裁撤恐於時局有礙  
 現既彙核稅項不敷局卡用度自應將所需經費展限三年仍由  
 山海關按照刪減數目每結解交銀二千二百兩撥節動用俟限  
 滿能否就稅項拮注再行察酌奏辦理會同吉林將軍臣長順  
 合詞附片具陳伏乞  
 聖鑒訓示謹  
 奏

奏稿六十二

老



德員請獎片 光緒十四年九月十三日

再非洋前在德國訂造遠來遠鐵甲快船兩號工竣回華經臣  
驗駛奏報在案查中國在外洋訂造鐵艦必須該國海部相助為  
謀方能精堅合用今兩艦自訂造以迄驗收凡棚式選材及試行  
速率均求優位等事皆經出使大臣商由海部派員前赴工次認  
真襄理况率不辭洵屬殫域無分效忠出力而外部大臣畢士馬  
克係該國相臣之子曾學屬海部盡心助辦願全睦誼又克虜伯  
伏爾鏗兩廠主皆充商務議員於中國歷屆造船造礮事宜尤能  
始終奮勉自應分別獎敘以酬勞勩准出使德國大臣許景澄  
洪鈞查明尤為出力之畢士馬克等八員擬給寶星等第並聲明  
海部兵部其次出力各員俟續有勞績再行酌辦等因咨會前來  
臣覆核並無冒濫與前次訂造定遠等艦請獎洋員之案相符謹

奏稿六十三

奏

繕單恭呈

御覽仰懇

天恩俯准照擬賞給寶星俾昭激勸並請

敕下總理各國事務衙門照章製備頭等第三二等第二第三寶

星三而其三等者五面由臣飭局製備統由總理衙門印發執照

分別咨行寄交洪鈞按名頒給理合附片具陳伏乞

聖鑒訓示謹

奏

謹將訂造遠來遠快船兩號尤為出力之德國洋員擬請  
獎勵開具銜名清單恭呈

御覽

計開

總理外部大臣畢士馬克擬請

賞給頭等第三寶星

海部礮火軍械總辦蓋斯勒爾與各國總稅務司相同擬請

賞給二等第二寶星

海部專管造船機器畫圖等事幫辦格烈士查驗船料幫辦蘇爾

次與各國二三等參贊領事官相同又歷屆經手造船出力之駐

德使館洋緝譯官二品頂戴總領事銜金楷理均擬請

賞給三等第一寶星

奏稿六十三

奏

海部專管海口礮臺軍械所兵官克乃勃而與各國遊擊相同擬

請

賞給三等第三寶星

克虜伯礮廠主二品商務議員克虜伯與各國總領事官總教習

相同擬請

賞給二等第三寶星

伏爾鏗廠主三品商務議員舒羅杜與各國副領事官相同擬請

賞給三等第二寶星



播鼎新請祀昭忠祠 光緒十四年九月十三日

奏為已故大員勳勞卓著被議之後立著戰功懇

恩開復原官人祀准軍昭忠祠恭摺仰祈

聖鑒事竊查開復銜前廣西巡撫潘鼎新於光緒十四年五月

十三日因瘴疾猝發牽動傷痕在籍身故查潘鼎新由舉人議敘

知縣於同治元年募立鼎軍隨軍師赴滬克復蘇之川沙奉賢

金山南匯浙之嘉興烏程平湖湖州各城同治四年擒逆北竄突

倭 設輔臣檄調潘鼎新首率所部航海赴津轉戰無前屢獲大捷東

擒既平西擒賊至其時淮軍諸將大半假歸復令潘鼎新星夜督

隊北援張總恩股匪方圍保定省城圍犯易州遂能抄出賊前保

護 陵寢載定二擒肅清三省論功最多而此援之速尤冠諸將蒙

特恩賞穿黃馬褂頭品頂戴雲騎尉世職仰承

知遇海摠封圻歷任雲南巡撫署湖南巡撫調任廣西巡撫光緒

十一年二月以諒山失守罷歸當法越事亟滇廣辦防而桂邊獨

當兵衝尤為重要法營官言必奪諒山驅華人出越境事乃可了

其蓄意已非一日該故撫受任於兵事糜爛之後倉卒出關收集

傷亡激勵將士始有觀音橋之捷士氣漸振疊獲勝仗擒斬要酋

支持年餘迨十年十二月開諒山之役法人盡銳以全力來攻該

故撫督淮桂兩軍奮死搏戰援軍近接飛催不前獨以孤軍撐拄

強敵身受重創力竭退師失事之先該故撫電奏有掣肘萬分惟

有死報之語張之洞電奏亦有可謂力戰特敵太猛之語蓋所處

之地實屬萬難眾論同聲非由飾說諒山失陷之時

朝廷鑒其危苦有戴罪圖功之

溫諭有各軍悉歸調遣之

嚴旨該故撫乃能仰奉

天威部勒眾將規取故地誓死為期遂於二月初間疊有鎮南關

連日之大捷該故撫親自督師出關追剿再戰再勝又於二月十

三日克復諒山乘勝進剿觀音橋攻取谷松方擬進攻船頭各處

旋於途次接奉革職之

命既解兵柄然後折回先是法來議盟索地貴償諸多要挾經此

屢敗該國以為用兵越南以來未有如此疊次大岨者敵氣中挫

款議乃成關係大局誠非淺鮮同時諸將論功皆受上賞而該故

撫以統兵大員身親前敵已失之地一時盡復功罪實足相抵獨

以業經罷職未荷

恩施當時既不能自言事後亦莫為追論齋志歿地深可憫傷臣

惟潘鼎新於淮部諸將贊勞最深屢為軍錄再平巨寇雖諒山失

律咎無可辭終能轉敗為勝大振

國威進取方銳受代遞還較論前功未可盡沒該故撫業經海軍

衙門奏奉

懿旨開復原銜翎枝合無仰懇

天恩俯念該故撫於被議之後立著戰功

准予開復原官人祀准軍昭忠祠以昭忠蓋出自

逾格恩施所有已故大員勳勞卓著懇

恩開復祀緣由理合恭摺具

奏伏乞

皇太后



奏 皇上聖鑒訓示謹

奏稿六十三

呈

海防練軍報銷摺 光緒十四年九月十三日

奏為查明天津海防練軍光緒十三年分收支各款照章造冊請銷恭摺仰祈

聖鑒事竊據天津支應局司道詳稱津郡練軍及大沽葛沽北塘各廠營防營並雲字營馬隊營務處小隊應需餉項向由津海關六成洋稅招商局稅洋築釐捐東海關協餉長蘆鹽斤復價正雜課各項下隨時籌撥摺支放業將光緒十二年以前收支款目彙次奏咨准銷在案查東海關六成洋稅現因淡付神機營原借洋息難以協撥津軍月餉不得已暫於天津釐金項下挪墊已彙開清單咨部至應支餉乾薪公等項並大沽等口臺廠經費以及設局辦公租賃民房添置帳棚旗幟號往采買製造軍火器械悉照奏定章程歷年准銷成案核實支放其新增者隨時咨部立案

茲據該司道造具十三年分收支細數清冊詳請

奏咨前來臣逐加覆覈自光緒十三年正月初一日起至年底止舊管存銀三萬一千八百十六兩零新收各款並本案扣收平餘銀四十萬二千四百八十九兩零開除支款應歸戶部核銷銀三十七萬九百六十一兩零工部核銷銀三萬六千八百四十八兩零合共銷銀四十四萬七千八百九兩零應存銀二萬六千四百九十六兩零已支發十四年分餉項列入下屆滾接造報至奉部核准歷年墊支不敷銀二萬一千一百七十八兩零仍於冊內列報應俟月案核辦後再行開除所有光緒十三年天津海防練軍收支餉銀請銷緣由除清冊咨部外理合恭摺具

奏伏乞 皇太后



皇上聖鑒收部核銷謹  
奏

奏稿六十三

三

請病假片 光緒十四年十月十四日  
再臣於九月間感受風寒侵入頭面筋絡致左目昏蒙發赤視物模糊左腮上下筋脈抽痛口角向右牽曳高邪胃納減少精神疲憊診治多日尚未就痊醫者謂由年衰血弱外邪易入必須避風靜養始可漸愈擬懇  
恩賞假二十日俾資調理一切緊要事件仍當力疾籌辦不敢稍涉貽誤理合附片具陳伏乞  
聖鑒訓示謹  
奏

奏稿六十三

三



再保桂本誠片 光緒十四年十月十六日

再道員用候補知府桂本誠上年搶辦通州潮白河合龍大工經  
臣奏保奉十月二十一日

上諭著以道員候補行欽遵在案旋准吏部咨桂本誠河工出力應照尋常勞績戶核請獎未能照尋常勞績免補知府本班等因查河工出力人員如常年修工防汛應按尋常勞績辦理如搶堵合龍大工應按尋常勞績辦理歷年各省成案部中亦未概照尋常勞績核議潮白河挾來外諸山之水經密雲順義等縣會合諸水併流下注向稱湧猛且近在

皇畿關繫運道民生甚鉅上年於通州北寺莊漫口三百餘丈大溜東趨入箭桿河地勢西高東下欲其西入北運河極為棘手桂本誠會同通永道許鈐身籌畫調度督率員弁躬歷危險胼胝經營竟以人力逼溜硬轉刻期搶堵合龍全河復歸北運故道俾百餘萬新漕源源濟運東路之通州三河香河寶坻甯河一帶被水田畝亦及時涸復實能力任艱苦卓著勤勞有裨大局今年又委辦該河善後各工防護大汛安籌布置化險為平一律穩固洵屬不遺餘力直隸河道狹隘兩岸民田廬舍櫛比隄埝又土性鬆浮平時修築本難而挽狂瀾於既倒尤甚不易若獎敘不稍示優異殊無以鼓舞人才合無仰懇

天恩俯念畿內巨河合龍大工非尋常修搶可比桂本誠勞績異常與歷辦准獎免補成案相符  
收部仍遵前奉

諭旨將桂本誠以道員候補以昭激勵是否有當理合附片具陳伏乞

聖鑒訓示謹

奏稿六十三



再請病假片 光緒十四年十一月初五日

再臣前因感受風寒侵入頭面筋絡請假調理奉  
硃批著賞假二十日安心調理欽此仰蒙

聖慈體恤逾恆曷任感激多方醫治左目浮腫漸消而背赤流  
淚不止視物仍覺昏蒙腮頰上下筋脈拘攣運動不靈口角尚邪  
如昔飲食言語均尚艱澀醫者謂由年老血虧風邪襲入膠理必  
須避風靜養數旬可冀除根非急切所能全愈合無籲懇  
天恩再

賞假一月俾得靜心調理逐漸就痊微臣任重事煩精力日憊猝  
嬰未疾幸未深入膏肓月來未能出門酬接賓僚而緊要公事仍  
不敢不力料理謹附片具陳伏乞

聖鑒訓示謹

奏稿六十三

奏

中法接續摺 光緒十四年十一月十二日

奏為滇粵邊界中國電綫與越南北圻法綫相接藉收越南通緬  
印度等處商報之利現已議定章程恭摺仰祈

聖鑒事竊於光緒十二年十月准總理各國事務衙門咨開據法  
國駐京公使照會以廣西邊界中國電綫距越南東京法國電綫  
甚近若彼此接連受益不淺咨查有無窒礙等因飭據總辦電報  
事宜東海關道盛宣懷稟稱法國陸路電綫自鎮南關邊外起以  
達越南東京至西貢並通越南各內地又由西貢接通英綫至暹  
羅之都城彭高地方且繞出緬甸至印度等處中國陸綫如與接  
連則價口較海綫便宜以上各處電報皆由此綫轉遞獲利誠  
於中國有益中國電綫既與英丹海綫接連法綫事同一律祇須  
章程嚴密中國界內不准該國陸綫侵越尺寸地步亦不准該國  
設立電局無事時不妨接綫以收利益有事時仍可斷綫以示隔  
絕自無窒礙等情業經咨商總理衙門核准照覆法國公使允其  
接連在案臣即分咨粵省督撫臣查照一面飭盛宣懷會商粵電  
局妥辦旋據盛宣懷稟稱奉兩廣督臣張之洞批示亦以祇須中  
國界內不准該國陸綫侵越為關鍵今年七月法國駐津領事林  
椿奉其本國之命前至煙臺會同該道擬就廣西之鎮南關電綫  
與越南北圻之同登地方法綫相接事宜十一條並月加專條大  
致以設局造綫彼此各至分界處所為止不准侵越邊界尺寸地  
步其餘係傳報章程及報費數目惟第二條內該國擬請廣東邊  
界之東興電綫與北圻之芒街即蒙開法綫相接又雲南邊界之  
蒙自電綫與北圻之保勝即老開法綫相接均為初議所未及  
但東興蒙自兩處邊綫並無商報其費皆出自公家若准連接亦

奏稿六十三

奏



可藉收商報於養綫經費不無裨助且與鎮南關情事相同經臣  
照錄所擬章程咨准總理衙門覆稱添接東興蒙自兩綫核與接  
綫原議事屬一律詳閱各條尚無窒礙難行應如所議辦理並擬  
入萬國電報公會及第十條法郎兌價隨時增減之說稍欠分曉  
應更正等因復飭據盛宣懷稟稱萬國電報公會願入即入與此  
約無干不必添列至第十條法郎增減已更正並將前次繙譯  
字義稍有未符之處妥細核對確連專條統訂為十二條林椿  
以時屆封河即須回津請即在煙臺暨押並請奏明遵行該道遂  
電請臣與總理衙門覆准即於十月二十八日將所訂章程與林  
椿憲押暨印訂明鎮南關一綫俟中國奏明奉准即行接連東興  
蒙自兩綫俟奉准後十八箇月內再接計繕漢文法文章程各四  
分法國應執兩分中國電報總局存留一分其餘一分稟送前來

臣查外洋各國電綫彼此相接以通平日商報而資養綫經費各  
國均無禁止接綫之例即如法德鄰邦世仇日相窺伺而電報仍  
往來如織蓋有事時明斷其綫暗阻通信我可自主並無窒礙中  
國電綫久與英丹兩綫相接藉通中外消息甚於大局有裨今與  
法綫接連藉收商報之利有事時斷綫阻信仍可操縱由我除飭  
盛宣懷隨時會商滇粵電局妥慎辦理並將送到印押漢洋文章  
程一分咨送總理衙門備案暨分咨滇粵督撫臣查照飭遵外理  
台照錄章程恭摺具陳伏乞  
皇太后  
皇上聖鑒訓示謹  
奏

謹將東海關道盛宣懷與法國駐津領事林椿議定滇粵邊  
界中國電綫與越南北圻法綫相接章程十二條照繕清單  
恭呈

御覽

第一款

中國法國在中國與北圻邊界相接電綫以通條款內所註明之  
所有一切電報

第二款

中法電綫訂明在三處相接

一法國在北圻之同登地方電局與中國廣西省之鎮南關電局  
互相接綫

二法國在北圻之芒街即蒙開地方電局與中國廣東省之東興  
電局互相接綫

第三款

三法國在北圻之保勝即老開地方電局與中國雲南省之蒙自  
電局互相接綫

此條款俟奏明中國  
國家批准之後鎮南關與同登兩局迅速接綫至於東興與蒙開  
並蒙自與老開兩處訂明條款

第三款

批准後十八箇月之內接綫  
中法兩電報總局所應辦之邊界相連接綫及保護修理電綫並  
設局管理電綫以上各項兩國彼此在本界限內各自出資辦理  
約明均不侵越邊界尺寸地步兩電局互相接綫之後即用此綫  
傳遞電報



第四款

所有電報山中法相接之早綫收發傳遞者均照萬國公例所定歐洲以外電報章程辦理至於中國與北圻越南西貢真臘來往電報算字一節照萬國公例所定歐洲以內電報章程辦理

第五款

所有電報經過中法兩電局早綫者以兩國界限為止各自定價收資惟兩局約明照此條款之第六款註明價目取資條款年限以內不得再有加增如須減價各隨其便

第六款

照第二款議定接綫之後傳遞電報價目每字取費若干列明於左

一中國電報局於中國全境各局與他國來往電報每字取資價

奏稿六十三

呈

目越南北圻西貢真臘暹羅等處電報由中國與北圻邊界相接之綫傳遞與中國之廣東廣西雲南各局來往者每字七十五生丁所有各局在長江以及長江以南來往者每字一法郎二十五生丁除朝鮮外所有各局在長江以及長江以北來往者每字二法郎二十五生丁朝鮮各局來往者每字二法郎五十生丁二所有中國全境各局與歐洲並歐洲過去各國來往由中國北圻邊界相接之綫傳遞者每字五法郎五十生丁三所有他國電報由中國北圻邊界相接之綫與中國廣東廣西雲南各局來往者每字一法郎所有各局在長江以及長江以南來往者每字一法郎五十生丁除朝鮮外所有各局在長江以及長江以北來往者每字二法郎二十五生丁朝鮮各局來往者每字二法郎五十生丁

四所有電報歐洲並歐洲過去諸國由中國北圻邊界相接之綫傳遞經過中國全綫至中國各處邊界轉遞來往者每字五法郎五十生丁

五所有電報由中國北圻邊界相接之綫傳遞與香港來往者每字七十五生丁廈門福州上海來往者每字一法郎二十五生丁中國各處邊界轉遞來往者每字二法郎五十生丁

法國電報價目

一所有電報由中國邊界早綫傳遞與北圻來往者每字十五生丁與越南來往者每字三十生丁與西貢真臘來往者每字四十生丁

二所有電報由中國邊界經過法綫與他國來往者每字五十生丁與海防上岸之水綫來往者每字二十生丁與越南京城順化

奏稿六十三

呈

上岸之水綫來往者每字三十生丁與西貢上岸之水綫來往者每字五十生丁

第七款

上款註明之中法兩電局所有各電報分局地名另行鈔錄一紙黏於條款之後

第八款

寄報之人如不註明由何路傳遞中法兩電局議定如中法相接之早綫價目較別路便宜此等不註明何路傳遞之報全歸中法相接早綫寄發如中法相接之早綫價目與別路一樣此等不註明何路傳遞之報最少一半須歸中法早綫寄發

第九款

中法兩電局邊界接綫之兩分局每日須將來往電報之字數對



清所有帳目須於每月月底結算清楚帳目數尾應歸法電局者即交付西貢之法商電報總局應歸華電局者即交付上海之中國電報總局須不得過每月結帳後十日之外一律付清所有算帳付帳電報均作二等公報月分日期均照西曆

第十款  
算付帳目全用洋銀每法郎作洋銀二角六分

第十一款

此條款畫押即行奏請中國

國家批准之後便可照辦並約明畫押之後以十五年為期限期滿之後不論何時或中或法如欲將此條款停止以及更改應於六箇月前預先照如不於六箇月以前知照要停止或要更改則仍行照前辦理惟中法兩電報局訂定將來中國與歐洲以及

歐洲以外諸國來往電報價目照現在中國電報局與東北兩海綫公司簽定者如有所更改則法國電報局亦得照樣改減

第十二款

雲南蒙自與北圻老開相連電綫因上款言明十八箇月方能接綫今約明蒙自老開兩分局未接綫之前如有電報由中法別處相接之綫傳遞與雲南來往者仍照各局在長江以及長江以南者第六款所定報價一律取資

光緒十四年十月二十八日

西曆一千八百八十八年十二月初一日

海軍俸餉悉照新章摺 光緒十四年十一月十二日  
奏為北洋海軍俸餉等項擬自光緒十五年正月起悉照新章辦理以清界限恭摺仰祈

聖鑒事竊照海軍衙門擬定北洋海軍章程前已繕冊具奏奉 諭旨依議欽此當經轉行欽遵分別開辦茲查章程內俸餉等項現在釐定之數與向發數目多寡均有不同本年冬季薪餉因各輪艇紛紛具領已照向章陸續發給年內不便改發應請自光緒十五年正月一日起將海軍俸餉等項均照新定章程辦理海軍提鎮等官有補缺在先者其俸餉亦自來年正月起照新章開支以歸一律所有向發薪餉等項既與現定俸餉新章不同即於光緒十四年十二月底截止仍歸北洋防費舊案造報其自來年正月起照新章收支海軍經費另作起訖造冊按年報銷以期各

歸各款免致牽混至工需雜費新章所定係屬約略大數將來如有變通增減之處應如何裁長補短勻指支用隨時察酌情形核實辦理飭據海防支應局司道具詳前來 臣覆核無異除咨海軍衙門戶部查照外所有北洋海軍俸餉等項擬自光緒十五年正月起悉照新章辦理以清界限緣由理合恭摺具陳伏乞 皇太后 皇上聖鑒 奏



東海關欠解京餉片 光緒十四年十一月十二日

再准戶部咨東海關奉撥光緒十四年京餉洋稅銀三萬兩常稅銀二萬兩應即籌解等因當經轉飭去後茲據東海關道盛宣懷稟稱該關六成洋稅應係入不敷出光緒十二年又撥解神機營洋債息款當已據實奏明請將京餉津餉各項暫免報解在案本屆自上年十一月十八日第一百十結起至本年八月二十五日第一百十二結止計收六成洋稅暨半稅銀十一萬八千八百餘兩刻下稅難暢旺再徵至年底約可收銀二三萬兩統共合銀十四五萬兩已支解各款銀十三萬七千七百餘兩尚有應解洋債息款銀一萬七千六百餘兩又補解上一期息款買鎊不敷銀四千餘兩又稅務司薪水銀一萬六千兩並應解出使經費應支本關經費核計不敷之數甚鉅實屬竭蹶萬分無從再籌解款此六

奏稿十三

吳

成洋稅支絀之實情也至常稅一項歷年收銀不過五萬七八千兩除免徵災區糧稅並酒船二成回空免稅暨應解各處餉銀本關經費外僅餘銀四萬兩上下以之供支海防練軍薪糧軍火尙多不足是以向在常稅內動支之輪船經費改由洋藥釐金項下動支且黃河自鄭州決口大溜南趨鐵門關水道枯涸商船不通稅課愈形蕭索而從前借墊之銀尙欠三萬一千餘兩無可歸補此又常稅支絀之實情也該道深知部庫需款但可設法敢不竭力週融無如常洋兩稅難捐俱窮他項又無可墊惟有援照歷奉恩准展緩免議成案稟請先行奏咨請將奉撥京餉展緩免議等情前來臣覆核所稟確係實情並非無故延欠理合會同山東撫臣張曜附片具陳伏乞  
聖鑒敕部立案謹

奏

奏稿六十三

吳



附省隄河工費片

光緒十四年十一月十二日

再附近省城河道隄工或工段縣長或地居險要皆關民生利害  
必須認真修防前經奏定每年於清河道庫河淤地租銀船稅夫  
生息項下撥銀三千兩為各工采購物料搶修之用免其造冊報  
銷經工部覆准仍令工竣時開單奏報嗣因地租生息不敷動支  
奏准於藩庫旗租項下湊撥在案光緒十四年開凍後即飭照數  
撥給購備樁料責成清河道劉樹堂駐工督辦伏秋各河盛漲險  
工疊出均經該道督率印委分投設法搶護一律竣事據該道會  
同藩臬兩司將工段丈尺動用銀數遵照定章詳報前來除民夫  
土方等項仍歸民辦外所有搶修樁料用款覆核無異理合開具  
簡明清單附片具陳伏乞  
聖鑒敕部知照謹

奏

奏稿六十三

吳

謹將光緒十四年附近省城隄河各工歲搶修工段丈尺動  
用銀數開具簡明清單恭呈

御覽

計開

- 一大清河各隄險工開段共合工長四百五十五丈搶修樁料共  
用銀三百五十二兩六錢二分五釐
- 一千里隄並趙王河各隄險工開段共合工長二千三百九十丈  
搶修樁料共用銀一千九百零九兩六錢一分
- 一瀦龍河隄險工開段共合工長七百五十五丈搶修樁料共用銀  
四百四十一兩七錢五分
- 一大清河趙村坊邊埽墊陷共合工長四十丈搶修樁料共用銀  
三百七十七兩三錢二分

奏稿六十三

吳

以上各工共用銀三千零八十一兩三錢零五釐除領銀三  
千兩全數支用外計不敷銀八十一兩三錢零五釐已據照  
數籌補



淮軍報銷摺

光緒十四年十一月二十七日  
奏為光緒十三年分淮軍收支款目列為第十六案造冊報銷摺  
單恭摺仰祈

聖鑒事竊照淮軍收支款項業經截至光緒十二年十二月底止  
列為第十五案報銷於十四年二月初二日具奏奉

旨該部知道單併發欽此並經造冊送部接准部覆按冊核銷在  
案伏查十三年分淮軍分駐直隸沿海各口要區並奉天旅順口

大連灣其馬步水師四十九營營護運餉械弁勇統歸淮軍案內  
造冊彙總請銷今自十三年正月月起截至是年十二月底止列為

第十六案所有營哨官弁員名勇夫開收總數征防處所已造冊  
分咨軍機處暨戶兵工部備查又將支給正雜款項增裁數目遵

照新章每三箇月開報一次咨送各部查核其馬步水師各營並  
隨營辦事支應等差文武官弁親兵勇夫薪費口糧倒補馬匹柴

薪車價駝騾喂養卹賞水陸轉運腳價夫工采辦製造用款油船  
船隻經費正雜各項均循前案楚軍營制與奏定章程准銷例案

分別截清起止概按湘平折實庫平接續造報飭據淮軍報銷局  
司道逐款清釐查核計舊管銀九十七萬二千二百八十八兩五

錢有奇新收銀二百五十五萬五千六百六十兩有奇除及附銷  
銀五十三萬三千一百九十九兩八錢有奇開除正雜等項遵照

部議酌定軍需報銷章程各歸各部核銷計應歸戶部核銷銀一  
百九十八萬四千六百九十九兩九錢有奇應歸兵部核銷銀三

萬二千一百二十四兩三錢有奇應歸工部核銷銀七萬五千五  
百一十七兩三錢有奇統共請銷銀二百九萬二千三百四十一兩

六錢有奇應存銀八十五萬三千三百七兩有奇已接支十四

年正月以後淮軍馬步水師營哨正雜餉項並購製中外軍火器  
械工價預儲軍米等項動放無存歸於後案舊管項下滾接造報  
等情具詳請

奏前來臣查淮軍各營分駐直隸津沽北塘至山海關沿海一帶  
並奉天之旅順大連灣各海口均經修築新式礮臺擇要扼守仿

照西洋兵法練習後膛鎗礮講求制勝機宜海疆千餘里逐漸布  
置內衛

京畿門戶外控藩屬鄰邦有事得資援應尙稱緩急可恃餉項乃  
計口授食之需關係緊要歷屆報銷案內截存銀兩皆係設法節

縮並將月餉酌量緩欠原以近畿海防重大軍情瞬息無定不得  
不稍留餘地藉備急需現計欠餉至一百五十九萬餘兩即將截

存銀兩儘數抵補不敷已巨況次年各軍食米須先期發價赴南  
省購辦方不致臨時缺誤此項米價尙在截存項下酌撥近因各

省關額解淮餉逐漸短少往往收不敷支竭廳情形日甚一日遂  
致截存銀兩動放無存惟有隨時諄催各省關實力籌解冀免過

事束手所有造報十三年正雜款項均係循照歷辦成案樽節支  
發實用實銷並無絲毫浮冒除分造細冊咨送各部核銷並將以

後用款接續造報外理合專摺具陳並繕簡明清單恭呈  
御覽伏乞

皇太后  
皇上聖鑒謹  
奏



軍需交涉洋務片 光緒十四年十一月二十七日

再准軍各營洋鎗礮隊教習人等辛工礮費輪船薪糧並購辦外洋軍火價值運解礮械輪船水脚及天津行營機器製造局委員人等薪糧公費工匠食料物購價等項多與洋人交涉均屬無例可循至操練後膛洋礮拉礮車馬喂養夫工係照奏定章程例補馬匹例價分別核實支給業將截至光緒十二年十二月底止用款附片

奏銷在案伏查此次造報光緒十三年正月起截至是年十二月底止第十六案內前項各款遵照新章將增裁支用數目彙入季報清冊先後咨部立案茲據該司道等按款復加查核係照案接續支給並奉文飭發均無浮冒遵飭各歸各部核銷計應歸戶部核銷教習人等薪糧公費匠工拉礮馱運車馬喂養等銀十萬八

奏稿六十三

奏

千四百七十六兩有奇應歸兵部核銷輪船薪糧夫工船價運脚保險費倒補馬價等銀二萬七千一百九十八兩五錢有奇應歸工部核銷油飾小修礮費購製外洋軍火器械料物價值等銀四萬七千二百五十九兩六錢有奇共計請銷銀十八萬二千九百三十四兩三錢有奇照案分晰彙造支銷細冊詳請附

奏前來臣查前項各營洋鎗礮隊教習通事工匠人等辛工購買物料洋軍火價值運脚各款多與洋人交涉無例可循仍應查照歷屆成案據實請銷除將細冊咨送總理衙門戶兵工部核銷外伏乞

聖鑒謹附片具奏

造船添鑄鑪工費片 光緒十四年十一月二十七日

再准軍水師營哨原設各礮船按照前次釘修年月扣至光緒十三年多已逾限船身朽壞應分別撥款造修又天津行營機器製造局因常年製械用鐵最多每造重大物件以尋常鐵鑪將就鑄化器具大小恐誤要工議令購置併鐵大鑪汽錘汽機各物並添建安設鍋鑪廠房工料等項業將動用各款數目遵照新章彙入季報清冊先後咨部立案茲據該司道等按款復加查核與定章及奉准飭發銀數均屬無浮計應歸戶部核銷安設鍋鑪廠房匠工銀三百五十四兩一錢有奇應歸工部核銷購置器具料物造修船工等銀二萬二百一兩有奇共計請銷銀二萬五百五十五兩二錢有奇專案分造支銷細冊詳請附

奏稿六十三

奏

奏前來臣查前項造修船工購置鍋鑪用款或係查照定章核實支給或與洋人交涉無例可循並無絲毫浮冒自應專案據實請銷除將細冊分咨戶工部核銷外理合附片具陳伏乞

聖鑒謹奏



置買帆船片 光緒十四年十一月二十七日

再泰西各國水師規制鐵甲快砲蚊等船外必有帆船數號為平時練習官弁水手之用誠以帆船須御風而行波濤顛簸較輪船為險凡鎗砲之命中帆纜之措手亦較輪船為難帆船練之既熟再上輪船勝氣自壯北洋創練海軍帆船必不可少光緒十二年有英國商人夾板帆船一隻到津求售經飭津海關稅務司德璉琳驗明船身堅固並據洋員瓊威理覆勘改作水師練船甚為合式議給價值庫平銀一萬四千五百兩由大沽船塢督同洋匠擄節確估妥細修改工竣命名敏捷計船身一百五十二英尺寬二十七英尺七寸船深二十一英尺喫水十一英尺桅桿二枝半帆纜鋪練及一切應用器具俱全實用料價庫平銀七千九百三十九兩零連購價共合庫平銀二萬二千四百三十九兩零均在

奏稿六十三

北洋防費內設法湊撥應俟彙報銷至該船常年用款除油修一切活支之項不能預定外計配設管帶人等六十員名比照康濟威遠兩練船酌減核定計月支俸餉公費銀一千一百四十四兩又歲支醫藥費銀二百兩自光緒十四年九月初一日起亦在北洋經費內開支飭據海防支應局司道核明具詳前來臣查此項帆船改作敏捷練船人數餉數業經海軍衙門彙入北洋海軍章程奏定有案除將管帶人等員名餉數開單分咨海軍衙門戶兵工部外所有購買英商夾板帆船改作敏捷練船緣由合再附片具陳伏乞 聖鑒敕下各衙門查照謹 奏

力疾銷假摺 光緒十四年十二月初十日

奏為 末疾漸痊依期銷假恭摺仰祈 聖鑒事竊 臣於秋末感受風寒侵入頭面筋絡口高背赤十月間請假二十日蒙 恩飭 臣安心調理旋經續假一月於十一月初十日齋奉 硃批覽奏殊深廬念著再賞假一箇月務當善求醫藥妥慎調理 欽此仰見 聖慈垂注

指示周詳洩滄肌莫名感激醉親王復頒寄內造活絡丹二十丸 臣謹即依方於食前日服一丸外用清目止淚之藥內飲和胃養筋之劑與活絡丹相輔而行一月以來背赤大消風淚亦止顯 頰間不甚拘攣據醫者云病已減退八分惟筋力尚弱必須避風 靜養春暖始可出門其時陽氣暢達筋滯自調口舌自正現在胃 納尚少脈絡甫就蘇和用藥仍不可間斷等語 臣竊自維 恩深責重顧茲時局豈臣子暇逸之時月餘雖在假中每日仍核 判案牘延接屬僚往往移移忘食而清夜籌思每虞因病曠誤今 未疾既漸就平復亟應如期銷假上慰 宸廑惟天氣返寒海濱節候不恆擬仍避風調攝徐冀復元以無 負妥慎調理之 訓諭所有 臣力疾銷假緣由理合恭摺具陳伏乞 皇太后 皇上聖鑒謹 奏

奏稿六十三

奏 皇上聖鑒謹 奏



海防用款立案摺 光緒十四年十二月初十日

奏為光緒十二年北洋海防用款應行立案各項先開簡明清單  
奏報隨後造冊請銷恭摺仰祈

聖鑒事竊查前准總理各國事務衙門會同戶部議撥南北洋海  
防經費奏明由督辦大臣將用款數目咨報總理衙門及戶部查  
核原以籌辦海防事屬創始一切用款皆無成例可循亦非他項  
軍需可比是以僅令將用款數目咨報嗣經戶部議奏報銷程式  
並定戶兵工三部分銷章程又令於事前奏明報部立案事後方  
准核銷等因臣以立案之意必部中無案可稽者始行奏咨以備  
核銷時有所稽考其曾經報部有案及常年照章支用各款自毋  
庸再行立案北洋海防取法泰西諸國凡購物製器用人頭緒較  
多擬屆一年將應行立案各款奏咨一次庶辦理可期簡易而稽

核亦有依據茲經陳明並將光緒十年以前用款造冊請銷十一  
年分用款亦開單造冊送部茲查光緒十二年正月起到十二月  
底止經支北洋海防經費除舊有各船艇魚雷水雷各營原支薪  
糧煤斤號衣旗幟水師武備兩學堂電報總分各局行營製造局  
水師船塢常年經費機器工程軍械子藥各項廠庫局所華洋文  
武員弁人等薪餉軍械所鑄造鉛丸起卸礮械工價各臺購礮費  
馬乾卸賞暨我付九十九兩年分訂購外洋軍火機器等項價值旅  
順口挑築澳塢工程並雜支各款十一年以前報部有案者均毋  
庸再行立案又購以招商局利運輪船改為北洋運船並大沽船  
塢定造旅順口疏濬海澳運鋼拖輪及購買英商夾板船改作  
水師敏捷練船應需工料價值及員弁人等薪糧均經專案奏咨  
履募各國洋員教習薪水川資等費亦將合同鈔錄送部准軍報

銷局剔歸海防收銷造子辛工業經報部覆准亦無庸再行立案  
此外采買製造並旅順口添設水陸軍械局及原有各師船營局  
學堂添派員弁人等薪數暨一切新支用款自應循案按款摘敘  
案由支數分別造冊開單先行奏咨立案飭據海防支應局司道  
查明具詳前來臣查光緒十二年分北洋防費係海軍衙門按歲  
支額款指撥其添購外洋軍火器械及添建臺壘庫廠等項工程  
本不在內疊經咨明海軍衙門有案當此創立海軍之始欽奉  
懿旨逐漸擴充歷久不懈凡必須添購之器添建之工統籌全局  
需費正繁以部庫同一拮据勢難動請添撥惟有權其緩急暫於  
歲支額款內設法挹注竭力經營一切新支之款均係格外撙節  
並無絲毫浮濫至十二年七月戶部議奏購買外洋船械鎗礮須  
於未經定議之先咨報核准再與洋人定議等因所有此次添購

礮位等件均在未奉部章之先定議購辦合併聲明除俟造銷時  
再將各款詳細數目分晰開報並將清冊分咨戶兵工三部外理  
合繕具簡明清單恭摺具陳伏乞  
皇太后  
皇上聖鑒謹  
奏



謹將光緒十二年正月起到十二月底止北洋海防經費項下應行立案新支各款開具簡明清單恭呈

御覽

薪糧及雜支項下

- 一大沽水雷營添設履艇一號月支油修公費銀十二兩
- 一北塘水雷營雷兵水勇月支考試加餉銀十五兩三錢
- 一山海關水雷營雷兵水勇月支考試加餉銀十七兩
- 一旅順水雷營添派教習一員月支薪水銀二十兩大學生三名各月支薪餉銀七兩小學生三名各月支飯食銀三兩又雷兵水勇副勇月支考試加餉銀二十一兩
- 一派道員呂耀斗接辦水師學堂月支薪夫銀一百三十兩
- 一水師學堂駕駛管輪各學生第四屆考試其月加贍銀二百三十二兩五錢又添設管理魚雷機器匠一名月支辛工銀八兩鐵匠一名月支辛工銀七兩泥模匠一名月支辛工銀十二兩
- 一武備學堂添派提調一員月給薪水銀五十兩漢文教習一員月給薪水銀二十兩官醫生一名連配藥從人月支薪工銀三十兩洋號手二名各月給辛工銀六兩洋鼓手二名各月給辛工銀八兩親兵十名各月給工食銀四兩幼學生四十名各月給飯食銀三兩六錢幼學生使役十名各月給辛工銀三兩算學總教習一員月支薪水銀三十六兩
- 一派辦電報官局道員余昌宇月支薪水銀八十兩
- 一派辦添設水陸軍械局委員司事人等十九員各月支薪水公費銀二百七十二兩
- 一派辦機器製造局知府柯欣榮月支薪水銀四十兩

一北洋大臣衙門添設海軍房書吏月支薪俸油燭紙張銀七十兩

一遷移盤池口教堂案內奉

旨賞教士樊國樑英人敦約翰共銀四千兩

養船及運腳保險項下

- 一水師各船添派鑲嵌正教習八名各月支薪水銀二十兩副教習十二名各月支薪水銀十五兩
- 一水師候差學生馮天錫等八名共月加支銀十八兩
- 一水師考留報效學生陳錫昌等八名各月支銀八兩
- 一操江輪船月支公費銀二百十兩又醫士一名月支薪水銀十八兩
- 一定遠等三艦教習洋員琅達博合士甘美德密祿巴格蒙等五員各月加薪銀二十兩
- 一旅順軍械庫起卸裝運礮位軍火器械共支車船夫力銀五百十四兩一錢
- 一千總陸麟清赴滬閩香港一帶選募三艦需用管輪管油汽銅鐵匠鍋鑪匠人等四十九名共支水腳棧租薪糧等項銀一千五百二十四兩五錢
- 一地亞士洋行經墊運存香港礮位等項共支還起卸駁運棧租各費銀一千五百七十兩零
- 一總稅務司赫德經購北洋水師需用操習水衣等項共支運保等費銀二百六十二兩零
- 一水師學堂購辦各學生需用儀器書籍畫具圖紙等項共支運保等費銀二百十四兩零



一招商局輪船承裝八生的密達後膛鋼礮三十尊並車架器具  
子彈零件由滬運津共支水腳保險等費銀一千七百六十六兩  
零又拖帶旅順口導海挖泥船赴大沽船塢修理共支拖費銀三  
百四十兩又承裝十五生脫十二生脫礮位十二尊並礮架千斤  
柱礮彈拉火零件由滬運至旅順口共支水腳銀二千九百四十  
五兩零又承裝二十四生脫後膛大礮四尊並鐵件架具礮彈拉  
火及雷艇銅管等項由滬運至旅順口共支水腳銀二千九百九  
十一兩零又承裝礮位礮彈彈引礮架車輪等項由滬運津共支  
水腳銀一千一百二十三兩零又承裝車油螺絲床鐵路鐵器等  
項由上海煙臺天津等處運赴旅順口共支水腳銀一千一百四  
十四兩零又承裝八生脫車礮四十八尊並隨礮車架器具零件  
子彈等項由滬運津共支水腳保險等費銀一千二百八十三兩  
零又承裝電燈塞門德土等件由天津運赴山海關共支水腳銀  
二百兩零

一招商局輪船調津聽候巡閱海口差用共支薪費銀九千四百  
八十兩

一利運兵駁船由旅順裝送護軍營勇丁二百名赴仁川津貼往  
返飯食共支庫平銀一百二十兩

一截留招商局輪船差遣朝鮮等處共支用費銀二千九百八十  
兩零

采買及製造項下

一威遠練船購配料件共支價銀一百九兩零

一總稅務司赫德經購北洋水師需用操演水衣等項價銀三千  
二百九十二兩零

一洋員葛果德經購水師機器廠需用料件價銀八百十兩零

一購買海船需用鐵練輪軸共支價銀九百五十六兩零

一水師學堂教習洋員霍克爾經購各學生需用儀器書籍器具  
圖紙等項價銀二千九兩零

一旅順魚雷營購備雷艇小抵力汽缸一具價銀二百四十七兩  
零

一新造武備學堂添置傢具并水龍等項價銀三千四百二十五  
兩零

一水師練船學生需用洋紙筆及水師機器廠料物等件價銀三  
百六十九兩零

一旅順工程局購二十五馬力吸水機器鍋爐一座并零件價銀  
一千八百兩

一購備海各礮臺需用測遠器五副先支價銀八百四十九兩零

一添購克鹿卜九生脫後膛陸路鋼礮備換礮門四副價銀三百  
四十七兩零

一購克鹿卜廠七生脫半新式過山重礮並藥彈等件共先支定  
價銀三萬三千三十九兩零

一購洋皮紙價銀一千六百六錢

一購青鉛價銀七千六百七十九兩零

一製給頒賞洋員金銀寶星等件工料銀四百八十五兩零

一軍械所協撥黑龍江兵鎗添置木箱工料銀三十七兩零

一津海關稅務司代購裝煤麻袋價銀九十七兩零

一大沽船塢彙報光緒十一年分修理大沽旅順各營礮械汽機  
等項并起卸礮件料價銀四百三十三兩零又十二年存季修理



六鎮礮船并添置備用各件料價銀三千六百三十六兩零又修理康濟超勇揚威操江快馬海馬鐵龍并廣艇挖河等船暨添置備用各件料價銀八千一百四十二兩零又十二年秋季修理六鎮礮船并添置備用各件料價銀二千二百兩零又修理康濟練船并添置備用各件及大舢板料價銀四千七百四十一兩零又修理海馬小輪船并添置備用各件料價銀二百八十八兩零又修理海機器船并添置備用各件料價銀七千三百二十九兩零又修理大沽水雷營一號廣艇并造舢板及添備用各件料價銀二千一百四十七兩零又承修威遠練船大舢板並威遠船備用各件料價銀一千九百四十七兩零又承造海鏡輪船需用十四槳大舢板並海鏡船添置備用各件料價銀一千三百三十三兩零又建造收度蚊礮船土鴨兩道先領工料銀二千八百九十四兩零

一超勇揚威威遠三船赴上海祥生懋洋廠油修船底并添備應用各件工料銀四千八百八十五兩零

一旅順工程局修理利順小輪船工料銀一千二百五十七兩零又修理艇船二隻工料銀一千六百十兩零

一行營製造局修理大沽水雷營守雷下雷小輪船二號工料銀二千三百十五兩零

一津海關道建造博文書院工料銀一萬四千四百七十四兩零

一管輪學堂內添建化鐵打鐵兩廠工料銀四百十五兩零

一旅順口元寶房鹿尾山教場溝後頭山等處建造水陸軍火庫并廠棚住房等共一百四間開牆三道濠溝一道工料銀三萬二千六百二十一兩零

一修造旅順黃金山礮臺馬路圍牆及子彈巡更等房工料銀二

下二百七十七兩零

一旅順口改建護軍營教習洋員住房一所工料銀二千一百九十六兩零又建造礮臺監工人等辦公住房一所共支工料銀二千三百二十八兩零

一旅順白玉山改建水陸軍械總局并添建礮位子彈引信等庫計六十四間工料銀九千五百七兩零

一旅順魚雷營添建魚雷庫九間機器廠四間石牆一道工料銀二千七百四十五兩零

一旅順礮臺人字牆內添建辦公及存儲軍裝等房十八間工料銀一千三百八十二兩零

一旅順礮臺礮臺換設二十四生脫大礮二尊工料銀七百三十五兩零

一軍械所代製旅順口導海挖泥船工匠雨衣雨帽工料價銀三十五兩零

一武備學堂製給學生各項號衣褲號帽戰靴等項工料銀九百六十一兩零

一大沽南灘行營添設礮位二尊共月支礮費銀十六兩

一義勝營添設北塘煙頭沽臺礮位四尊共月支礮費銀十八兩

一山海關衛海城等處添設礮位十六尊共月支礮費銀八十四兩零

一旅順口東岸人字牆收豬礁兩處礮臺添設礮位十二尊共月支礮費銀五十六兩零

一旅順口東岸田雞礮臺安設礮位六尊共月支礮費銀四十八兩



兩

一旅順口東岸嶗嘴礮臺添設礮位六尊其月支礮費銀六十

兩一旅順口西岸礮子營饅頭山城頭山各礮臺添設礮位八尊其月支礮費銀五十六兩

查以上各款均係十二年分新增支項應遵照部章先行奏咨立案其一切例支款項及業經奏咨毋庸再行立案者均未開列理合聲明

奏稿六十三

查

三鐵艦支用銀數片 光緒十四年十二月初十日

再北洋定遠鎮遠濟遠三鐵艦官弁人等奏定薪糧公費醫藥費並煤油修費等項自光緒十二年正月隨派員赴海軍衙門請領分別轉給在案查光緒十二年薪糧公費醫藥費係按湘平發給所扣平餘銀兩作正列收十三年改照新章按京平請領其煤油修費等項雜支用款或係規平或係湘平行平並無一定與額支新糧不同且多與洋人交涉均按原平折合庫平支發概不扣平業經海軍衙門核准並令將用款自行奏明報部核銷等因茲查定鎮濟三艦十二年領到薪糧公費等項庫平銀十七萬九千七百三十二兩支用庫平銀十八萬一千八百六十三兩零計不敷庫平銀二千一百三十一兩零在於本案提扣湘平平餘項下支給其提扣平餘一項每庫平一百兩扣湘平平餘銀三兩六

奏稿六十三

查

錢三分按支款庫平銀十八萬一千八百六十三兩零應扣湘平平餘銀六千六百一兩零折合庫平銀六千三百七十兩零內提撥薪糧不敷庫平銀二千一百三十一兩零尚存平餘庫平銀四千二百三十九兩零合京平銀四千五百九兩零歸於十三年分列收又領到煤油修費等項庫平銀十五萬兩支用庫平銀七萬三千三百八十八兩零尚存庫平銀七萬六千六百九十九兩零亦歸十三年分列收至十三年領到薪糧公費等項京平銀十九萬五千四百七十七兩零連十二年餘存平餘共合京平銀十九萬九千九百八十八兩零支用京平銀十九萬九千九百八十八兩零收支相抵又領到煤油修費等項庫平銀五萬兩連十二年餘存款項共合庫平銀十二萬六千六百十九兩零支用庫平銀八萬九千六百八十八兩零尚存庫平銀三萬六千九百三十一兩零歸於十



四年分列收再行滾接造報計二十三兩年共支薪糧公費等  
銀三十八萬一千八百四十三兩零應統歸兵部核銷其支煤修  
等項銀十六萬三千六百八十八兩零內應歸工部核銷銀十五萬四  
千七百八十二兩零應歸兵部核銷銀八千二百八十六兩零均  
係撙節動支實用實銷並無絲毫浮口飭據海防支應局司道造  
冊具詳前來臣復核無異除用款已隨時咨報海軍衙門並將清  
冊分送戶部查照暨咨兵工部核銷外所有定鎮濟三艦光緒十  
二十三兩年支用薪糧公費醫藥費並油修等項銀數理合附片  
陳明伏乞  
聖鑒敕部核銷謹  
奏

奏稿六十三 奏

Table with multiple vertical columns, mostly blank or containing faint text.

洋教習請獎片 光緒十四年十二月初十日

再北洋海防前募英德各國兵官施密士額德茂鮑德均伊爾文  
貝阿等五員來華派充水雷鎗礮等教習均能盡心謀導勞瘁不  
辭嗣於期滿後分別遣撤據各該營局稟請奏獎前來臣查洋員  
在華營差出力疊蒙  
賞給寶星有案該洋員施密士等當差年久事同一律既經著有  
成效期滿遣撤自應給予獎敘俾資鼓舞所有德國水雷教習施  
密士陸路礮隊教習額德茂英國一等醫官鮑德均伊爾文按照  
定章擬均請  
賞給三等第三寶星德國隊長貝阿擬請  
賞給四等寶星俟奉  
旨後由臣飭局照式製給並知照總理衙門發給執照以昭信守  
理合附片具陳伏乞  
聖鑒訓示謹  
奏

奏稿六十三 奏

Table with multiple vertical columns, mostly blank or containing faint text.



調劑河災引岸捐 光緒十四年十二月十三日

奏為上年鄭州河決慮屬豫岸引地受傷甚深請分別酌予調劑以恤商艱而保災片恭摺仰祈

聖鑒事竊據長蘆鹽運使賀良楨詳稱去秋鄭州黃河決口大溜南趨蘆屬豫岸引地如尉氏扶溝中牟鄭州西華淮甯祥符太康項城沈邱鄆陵通許商水杞縣等十四處皆被災傷甚至村莊漂沒百姓逃徙食鹽無人且鹽包多被衝淹成木大虧商情危迫疊據呈懇拯救該司當飭地方官查覆嗣又據尉氏扶溝商人中和成全德稟稱商等認辦之尉氏試辦之扶溝皆首當黃水正溜受災尤重本年伏秋大汛水勢日益增長居民流亡愈多月銷僅及額引二成實不敷運腳辛工之用扶溝額引太重參懸已久幾成廢岸商人全德原係試辦平日銷數不及額引之半尉氏亦因額重銷滯參懸經商人和成接認賠累難支不意又遭黃河之變嗣後大工合龍而已徧地沙壓歸耕無人引岸必致廢弛請停減額引緩徵課款經該司委員蕭贊元董元森馳往會同各該州縣逐細勘明繪圖開列稟撥除杞縣鄆陵商水西華四處情形較輕均已駁飭無庸置議外其尉氏扶溝兩處正當大溜之衝水勢浩瀚鋪漫全境鹽包既被衝沒現在居民四散月銷僅及額引之二被災實為尤重中牟淮甯項城三縣皆為大溜所經鹽包亦多漂失村莊半被淹浸逃亡不少食鹽無幾被災亦重鄭州祥符沈邱通許太康五處亦因漫漚日久鹽包損失小民蕩析離居運艱銷滯被災次重據請緩徵正課與道光年間黃河決口恤商成案相符惟尉氏扶溝木係疲岸今因災成廢非僅緩課所能補救查尉氏縣原設額引二千九百五十六道向係停積過半同治年間商

李文忠公奏稿 卷六三

人晉和順賠累潛逃經前司設法招徠至光緒元年始令商人中和成承認無如地瘠民貧戶口止有此數每年僅銷鹽一千二百包扶溝縣原設額引五千三百五十八道其數更重自道光二十七年認商豫興參懸後至三十年始有民販李永和等濟銷咸豐五年改歸官辦旋即停止十年復招商接濟民食歷時未久亦即歇業同治十二年商人振德捐鹽二千包歷四閱月僅銷二百餘包嗣經官運督銷始令商人全德勉力包額試辦三年乃每年銷鹽祇一千八百包是尉氏扶溝兩處月銷均不及額引之半平時包賠空課已鉅迨去秋鄭工決口該兩處被水獨廣受災最深衝沒鹽包無算成木大虧情形實已岌岌現在居民逃徙十室九空幾至停秤加以道途水阻挽運不易車船脚價昂貴異常且黃水經過地面積成板沙即合龍後良田難復人民莫可歸耕銷

鹽無路如朱仙鎮一帶從前繁庶甲於中州今則變成沙漠地皆不毛人煙稀少其明證也向例水冲沙壓之地錢糧應即豁免引地既乏食鹽之人亦應停減額引方昭平允長慮引重之區曾於次停減有案今尉氏扶溝月銷僅及額引之二必須量為停減以解倒懸否則一經參遺無人接辦課款終歸無著該司於直豫懸岸節經竭力整頓凡銷路稍暢之東明鄆城鄆陵杞縣等處本年秋闕已飭包額認運計增復懸引一萬二千九百餘道於課帑不無裨補其受災太重銷數奇滯者亦不得不酌予調劑擬請將尉氏扶溝額引自光緒十五年起照額領運五成行鹽納課不准積歷其餘五成暫停數年俟將來察看情形再復原額如此變通辦理災岸可期保全而減引無多亦尚無礙大局至該兩縣商人並災重之中牟淮甯項城三縣商人光緒十五年應完十三年正課

二七一



共銀一萬二千七百一十九兩均請於奏銷時先徵六成其餘四成緩至十六年秋後分作五年帶徵被災重之鄭州祥符沈邱通許太康五州縣商人光緒十五年應完十三年正課銀一萬三千五百八兩七錢四分八釐均請於奏銷時先徵七成其餘三成緩至十六年秋後分作三年帶徵統計緩徵銀數有限於應解京協各餉不致貽誤具詳請

奏前來臣查核所詳皆係實在情形非此不足以恤商艱而保災岸仰懇  
天恩俯准如議分別辦理此因大河決口受傷特重酌予調劑並非常有之事他處不得援以為例理合恭摺具陳伏乞  
皇太后  
皇上聖鑒訓示謹

奏

奏稿六十三

午

旅順與辦船塢片 光緒十四年十二月十九日

再旅順口為北洋海防緊要門戶水師各船皆須就此口內停泊歸宿應做船塢等工必不可緩前經奏明飭派道員袁保齡督同洋員漢納根等挑挖澳身疏濬海口船路蓋造庫房各項惟應築石船塢備修鐵甲快船尤關水師根本工程極為艱鉅需費繁多必須幾經總練結實可靠之人方能承辦中國無此良匠各國洋匠欲攬工作者甚多非開價過昂即不肯保固嗣經水陸營務處臬司周馥等多方物色適有善辦船塢之洋師法人德威尼經其本國製造公會選派來津與之討論多次所開做法條理周詳價值亦較核實且有法國銀行作保計大石塢一座凡修理鐵甲各船一應機器俱全連做工各廠儲料各庫辦公住人各屋並週澳三里餘之靠船大石泊岸以及鐵道起重碼頭電燈自來水等工

奏稿六十三

主

一切在內訂明承攬包辦實需銀一百二十五萬兩自攬定之日起按西歷三十箇月完工驗收後一年內仍由德威尼與該銀行照料修理此後再保固十年倘有損壞由於工程不精者皆責成該銀行賠償經臣督飭該司道詳加考核始行定議並飭周馥與道員劉舍芳督同妥辦此項工程款除由北洋經費內籌撥銀七萬八千八十兩外尚需銀一百一十七萬一千九百二十兩前由臣商海軍衙門轉咨戶部核准在於直隸所收展捐項下劃收銀六十三萬一千四百三十二兩八錢九分又由部庫撥給銀五十三萬九千四百九十七兩一錢一分業經按照德威尼所做工程陸續發給具領查辦船塢工程已漸就完竣惟船塢口門太寬風浪太大上年德威尼攬辦時曾言須於東西北三面加砌石壩方與陽工有益因測量澳口稀淤太深不易措手是以原估未經



核入旋據水師各將領會稱此項關係緊要於修船設防均有裨益亟宜設法添造復飭周復劉含芳與德威尼詳加勘驗再四商議在東北兩面做石壩一百丈西面就所砌石隄修理平整穩固並做寬大經久之鐵碼頭一座碼頭上石塔鐵路鐵梯船樁電燈淡水管等件如法布置節節估計實需銀十四萬三千五百兩保固一切概照陽工辦理完工之期照原限再展六個月計連陽工原估共需銀一百三十一萬五千四百二十兩除劃收展捐之項及由部撥給外計尚不敷銀十四萬四千四百九十兩本應循案請撥惟念部庫非裕不得不設法月籌查北洋購置四快船一款現尚有截存銀六萬餘兩應即儘數撥用其餘不敷銀八萬餘兩即在北洋防費項下設法陸續挪湊應急俾免部撥為難除俟陽工壩工一律完竣驗收後再行核實奏報外理合附片具陳伏乞

聖鑒敕部知照謹

奏稿六十三

主

機器局報銷摺 光緒十四年十一月十九日

奏為天津機器局光緒十二年分動用經費照章造冊報銷恭摺仰祈

聖鑒事竊照天津機器局經費奏明動撥津海東海兩關四成稅暨由戶部月撥邊防餉銀一萬兩截至光緒十一年分止業將收支款目造冊奏報經部核覆在案並將十二年分支給薪工等款分別咨部立案茲據該局司道沈保靖等將十二年應行造銷之冊分晰開報計上屆存銀十萬三千三百八十一兩零本屆十二箇月共收稅項部餉及各省撥還銀三十二萬三千三百三十二兩零共支銷銀二十九萬六千二百二十二兩零應存銀十二萬七千五百一兩零業經定購外洋器料並添建廠屋工程動用應歸付清價腳及工竣之年報銷所有本屆應銷各款仍照向章各歸各冊

奏稿六十三

主

計全案收支總數及員弁司事工匠夫役人等薪工為第一冊購辦物料續建工程及核付保險運腳等項為第二冊收支物料分項造報用存物料作為十三年分舊管為第三冊製成軍火撥發各項為第四冊外撥各船薪糧物料及行營製造局大沽水雷營用料為第五冊神機營撥用器料為第六冊其製成軍火仍造冊咨送總理各國事務衙門備查至製造各項器物皆仿西洋新式難以例價相細循照歷屆章程實銷詳請具奏前來臣查該局所呈各冊覆加確核委係核實動用毫無浮冒北洋籌辦海防

拱衛

綏輔欽奉 總旨逐漸擴充歷久不懈現當創立海軍之始凡鐵艦快船魚雷艇水雷營及各口砲臺陸軍應需軍火均關係要該局為北洋水



陸各軍取給之源外省又時來請撥必須設法籌備惟應領部款  
 前已停止僅指津東兩關四成洋稅及海軍衙門撥給洋藥釐尚  
 多短缺又須添造新式長礮鋼彈新式架包火藥雖月撥經費銀  
 八萬兩而各省關能否如數撥解尚未可必惟有督飭局員就款  
 樽節勦用勉力支持冀免貽誤除將清冊分送總理衙門暨戶兵  
 工三部查照外所有天津機器局光緒十二年動用經費造冊報  
 銷緣由理合恭摺具  
 奏伏乞  
 皇太后  
 皇上聖鑒謹  
 奏

奏稿六十三

書

李文忠公奏稿卷六十三

李文忠公奏稿

卷之六十四目錄

海軍要缺揀員補摺摺光緒十五年正月二十一日

多倫木稅請減片光緒十五年正月二十一日

海防收支清冊摺附清單光緒十五年正月二十一日

賑撫收支彙報摺光緒十五年正月二十二日

鴉片回華請獎片光緒十五年正月二十二日

查明朝鮮妄言摺光緒十五年二月初八日

奏稿六十四目錄



李文忠公奏稿卷六十四

全集一之六十四

桐城吳汝綸編錄

海軍要缺揀員補署摺

光緒十五年正月二十一日

奏為北洋海軍新設副將至守備各要缺照章揀員請補請署摺  
列清單恭摺仰祈

聖鑒事竊照北洋海軍新設提督總兵業經臣揀員咨會海軍衙門具奏奉

旨簡放在案其新設副將至守備各缺應由臣照章揀員請補請署查奏定海軍新章內開守備缺出在實缺千總候補守備內揀補都司缺出在實缺守備內揀補游擊缺出在實缺都司內揀補參將缺出在實缺游擊內揀補副將缺出在實缺參將內揀補又海軍各缺如一時無合例應補人員准擇其資深勞多者升署仍

奏稿六十四

扣滿應歷資俸辦事無過再請補授並准職大者借補小缺又海軍學生出身人員已保有文職若不願對品改武如遇補缺需人其材器又適相宜者准其通融借補各等語今北洋海軍規模初創各缺均係新設並無實缺人員可以揀補其候補副將至候補守備五項亦無多員可以按班請補蓋北洋辦理海防十餘年來凡水師員弁僅於出洋接船及援護朝鮮案內酌量附保從未專案保獎是以管駕管輪大二副等官階皆小若必各按本班以副參補副參以游都守補游都守即無從揀選必致要缺久懸該員等多由水師學堂學生出身雖官階較小而原派管駕管輪大二副各差皆係副參游都守應辦之事今已在水師效力十年內外久歷艱苦實屬資深勞多自應按照奏定新章既無合例應補人員即以官小者通融升署俟數年後本軍實缺人員較多並有例

保候補人員遇有缺出再於實缺及候補內按班請補惟此時官小者升署應以現有官階較員缺小至三級為斷如參將游擊都司准升署副將缺游擊都司守備准升署參將缺都司守備千總准升署游擊缺守備千總把總准升署都司缺千總把總外委准升署守備缺不准小至四級以示限制此項官階較小各員若十餘年來例有保獎早經升至應補各班今歷年並無獎案似須就此拔擢藉作士氣且久已充當管駕管輪大二副各要差其才藝實堪膺副參游都守實缺毫無冒濫茲督同海軍提督丁汝昌秉公妥細揀選計新設副將五缺參將四缺游擊九缺都司二十七缺守備六十缺內除參將一缺游擊二缺都司二缺守備十四缺俟遴得妥員另請補署又守口礮船管帶都司四缺現因礮船收入船塢暫行懸缺外尚有副將五缺參將三缺游擊七缺都司二

奏稿六十四

十一缺守備四十六缺均已揀定分別請補請署該員等皆曾赴英德各國及日本朝鮮洋面游歷操巡能任艱險深悉機宜堪以勝任開有官階較大借補小缺者兩員又文職借補者一員亦係學生出身資深勞多材器相宜謹開具清單呈  
御覽海軍與尋常水陸營伍不同人材實為難得現甫新設各缺一時實無合例應補人員不得不通融補署俾專責成要皆人缺相宜並與奏定新章符合仰懇  
天恩俯准照辦以實軍伍該員等現均帶船出洋操巡不可一日曠誤並請照新章由兵部先給劄付隨後察酌情形陸續給咨赴海軍衙門轉送兵部帶領引  
見其升署各員仍扣滿應歷資俸辦事無過再請補授其有定章以前歷過者查明併計至海軍俸餉等項前奏自本年正月初一



日照新章辦理係統指收支海軍經費而言惟副將以下各員現  
 前奏請補署未便自正月初一日即支俸銀應請均俟奉  
 俞旨之日照新章起支官俸船俸其未奉  
 旨以前及尙未補缺各員仍照原有差事薪費核給俾清界限  
 凡在本年核給者並歸海軍經費造報合併聲明除飭取各員履  
 歷分送海軍衙門兵部並將千總以下各弁另行咨請補署暨鈔  
 錄摺單分咨外理合恭摺具陳伏乞  
 皇太后  
 皇上聖鑒訓示施行謹  
 奏

奏稿六十四

三

謹將北洋海軍新設副將至守備各要缺照章揀員請補請  
 署開單恭呈

御覽

副將五缺

中軍中營副將請以花翎提督銜記名總兵鄧世昌借補委帶致

遠快船

中軍左營副將請以花翎副將銜補用參將方伯謙升署委帶濟

遠快船

中軍右營副將請以花翎副將銜補用參將葉祖珪升署委帶靖

遠快船

左翼左營副將請以花翎補用游擊林永升升署委帶經遠快船

右翼左營副將請以花翎補用游擊邱寶仁升署委帶來遠快船

參將四缺除提標管輪參將一缺俟遊員另請補署外

提標中軍參將兼理糧餉事宜請以花翎四品銜山東候補知府

嚴道洪借補

左翼右營參將請以花翎補用都司黃建勳升署委帶超勇快船

右翼右營參將請以藍翎補用守備林履中升署委帶揚威快船

游擊九缺除提標游擊充稽查軍械事務一缺督運中營游擊委

帶利運運船一缺俟遊員另請補署外

左翼中營游擊充鎮遠船副管駕事請以花翎補用守備楊用霖

升署

左翼中營游擊充鎮遠船總管輪事請以花翎補用游擊陸麟清

補授

右翼中營游擊充定遠船副管駕事請以五品軍功補用千總李

一第丁〇八 冊續修四庫全書第 8 版正內



鼎新升署  
 右翼中營游擊充定遠船總管輪事請以花翎補用都司余貞順升署  
 精練前營游擊請以花翎補用游擊林穎啟補授委帶成遠練船  
 精練左營游擊請以參將銜補用都司陸鎮冰升署委帶康濟練船  
 精練右營游擊請以藍翎都司銜補用守備戴伯康升署委帶敏捷練船  
 都司二十七缺除左翼中營都司充鎮遠船大管輪一缺右翼中營都司充定遠船大管輪一缺另行請補又後軍中營都司委帶鎮中礮船一缺後軍副中營都司委帶鎮邊礮船一缺後軍左營都司委帶鎮東礮船一缺後軍後營都司委帶鎮北礮船一缺現  
 在礮船收陽暫行懸缺外  
 提標都司充督隊船大副事請以五品軍功拔補把總吳應科升署  
 中軍中營都司充致遠船幫帶大副事請以五品軍功拔補千總陳金煥升署  
 中軍中營都司充致遠船總管輪事請以五品軍功補用把總劉應霖升署  
 中軍左營都司充濟遠船幫帶大副事請以五品軍功拔補把總沈壽昌升署  
 中軍左營都司充濟遠船總管輪事請以五品軍功補用千總梁祖全升署  
 中軍右營都司充靖遠船幫帶大副事請以藍翎五品軍功補用

千總劉冠雄升署  
 中軍右營都司充靖遠船總管輪事請以五品軍功拔補把總林登亮升署  
 左翼中營都司充鎮遠船幫帶大副事請以五品軍功拔補把總何品璋升署  
 左翼中營都司充鎮遠船大管輪事請以六品軍功補用千總王齊辰升署  
 左翼左營都司充經遠船幫帶大副事請以花翎補用都司陳策補授  
 左翼左營都司充經遠船總管輪事請以五品軍功拔補千總孫葵升署  
 左翼右營都司充超勇船總管輪事請以五品軍功拔補千總黎星橋升署  
 右翼中營都司充定遠船幫帶大副事請以五品軍功補用千總江仁輝升署  
 右翼中營都司充定遠船大管輪事請以六品軍功補用把總陳補升署  
 右翼左營都司充來遠船幫帶大副事請以五品軍功補用千總林文彬升署  
 右翼左營都司充來遠船總管輪事請以六品軍功補用千總任廷山升署  
 右翼右營都司充揚威船總管輪事請以藍翎補用守備陳學書升署  
 後軍右營都司請以藍翎五品軍功補用千總藍建樞升署委帶



鎮西礮船  
後軍前營都司請以藍翎都司銜補用守備李和升署委帶鎮南礮船  
魚雷左一營都司委帶左隊一號魚雷艇請以都司銜補用守備  
蔡廷幹升署  
精練後營都司請以花翎副將銜補用游擊劉學禮借補委充練  
勇學堂督操官  
守備六十缺除提標守備充督查軍械事務一缺中軍中營守備  
充致遠船魚雷大副一缺左翼中營守備充鎮遠船駕駛大副一  
缺左翼中營守備充鎮遠船二管輪一缺右翼中營守備充定遠  
船礮務二副一缺右翼左營守備充來遠船大管輪一缺右翼右  
營守備充揚威船大管輪一缺魚雷左三營守備一缺魚雷右三  
營守備一缺精練左營守備充康濟船操練大副一缺精練左營  
守備充康濟船大管輪一缺精練右營守備充敏捷船操練大副  
一缺督運中營守備充利運船幫帶大副一缺督運中營守備充  
利運船大管輪一缺均俟遴員另請補署外  
提標守備充督隊船二副事請以六品軍功拔補把總馮榮學升  
署  
中軍中營守備充致遠船駕駛二副事請以五品軍功補用千總  
薛振聲升署  
中軍中營守備充致遠船鎗礮二副事請以六品軍功拔補把總  
周展增升署  
中軍中營守備充致遠船大管輪事請以六品軍功補用千總鄭  
文恆升署

中軍中營守備充致遠船大管輪事請以拔補把總曾洪基升署  
中軍左營守備充濟遠船魚雷大副事請以五品軍功拔補把總  
鄭炳光升署  
中軍左營守備充濟遠船駕駛二副事請以五品軍功拔補把總  
黃祖運升署  
中軍左營守備充濟遠船鎗礮二副事請以五品軍功拔補千總  
柯建章升署  
中軍左營守備充濟遠船大管輪事請以五品軍功補用千總黃  
勝升署  
中軍左營守備充濟遠船大管輪事請以五品軍功拔補把總鄭  
朝宗升署  
中軍右營守備充靖遠船魚雷大副事請以五品軍功拔補把總  
陳成金升署  
中軍右營守備充靖遠船駕駛二副事請以補用千總邢鳳儀升  
署  
中軍右營守備充靖遠船鎗礮二副事請以補用千總洪桐書升  
署  
中軍右營守備充靖遠船大管輪事請以藍翎五品軍功補用千  
總張玉明升署  
中軍右營守備充靖遠船大管輪事請以拔補把總任正申升署  
左翼中營守備充鎮遠船魚雷大副事請以五品軍功補用千總  
湯金城升署  
左翼中營守備充鎮遠船鎗礮大副事請以五品軍功拔補把總  
曹席祥升署



左翼中營守備充鎮遠船礮務二副事請以五品軍功拔補把總  
 陳成捷升署  
 左翼中營守備充鎮遠船礮務二副事請以五品軍功拔補把總  
 沈叔齡升署  
 左翼中營守備充鎮遠船二管輪事請以五品軍功拔補把總  
 冠南升署  
 左翼左營守備充經遠船魚雷大副事請以六品軍功拔補把總  
 李聯芬升署  
 左翼左營守備充經遠船駕駛二副事請以藍翎五品軍功補用  
 千總韓錦升署  
 左翼左營守備充經遠船礮二副事請以六品軍功補用千總  
 陳京瑩升署  
 左翼左營守備充經遠船大管輪事請以六品軍功拔補把總陳  
 申熾升署  
 左翼左營守備充經遠船大管輪事請以補用千總盧文金升署  
 左翼右營守備充超勇船幫帶大副事請以五品軍功拔補把總  
 翁守瑜升署  
 左翼右營守備充超勇船大管輪事請以五品頂戴拔補把總邱  
 慶鴻升署  
 右翼中營守備充定遠船駕駛大副事請以五品軍功拔補千總  
 鄭國光升署  
 右翼中營守備充定遠船魚雷大副事請以六品軍功拔補把總  
 徐振鵬升署  
 右翼中營守備充定遠船礮大副事請以六品軍功拔補把總

奏稿六十四

九

宋文翔升署  
 右翼中營守備充定遠船礮務二副事請以六品軍功拔補把總  
 陳鎮培升署  
 右翼中營守備充定遠船二管輪事請以五品軍功拔補把總陳  
 兆鏞升署  
 右翼中營守備充定遠船二管輪事請以拔補把總林敬先升署  
 右翼左營守備充來遠船魚雷大副事請以五品軍功拔補把總  
 張哲深升署  
 右翼左營守備充來遠船駕駛二副事請以五品軍功補用千總  
 謝葆璋升署  
 右翼左營守備充來遠船礮二副事請以五品頂戴拔補把總  
 唐春桂升署  
 右翼左營守備充來遠船大管輪事請以六品軍功拔補把總許  
 德和升署  
 右翼右營守備充揚威船幫帶大副事請以六品軍功拔補把總  
 鄭文超升署  
 魚雷左二營守備委帶左隊二號魚雷艇請以五品頂戴儘先補  
 用外委李士元升署  
 魚雷右一營守備委帶右隊一號魚雷艇請以五品頂戴儘先補  
 用千總徐永泰升署  
 魚雷右二營守備委帶右隊二號魚雷艇請以五品藍翎儘先補  
 用千總劉芳同升署  
 精練前營守備充威遠船幫帶大副事請以六品軍功拔補把總  
 周安升署

奏稿六十四

十



精練前營守備充威遠船操練大副事請以五品軍功補用千總  
 陳兆發升署  
 精練前營守備充威遠船大管輪事請以都司銜補用守備黃應  
 元補授  
 精練左營守備充康濟船幫帶大副事請以五品軍功拔補把總  
 翁祖年升署  
 精練右營守備充敏捷船幫帶大副事請以藍翎五品軍功補用  
 千總吳敬榮升署

奏稿六十四

十一

多倫木稅請減片

光緒十五年正月二十二日

再前因多倫木久無木產稅不能徵請蠲除虛額核實辦理一案  
 經工部議覆自光緒十一年起將該廳每年應交木稅銀六千  
 七百餘兩暫停一半其餘一半銀三千三百五十餘兩責令認真  
 整頓徵收按年解交當經轉飭遵照前署該廳同知張保泰  
 現任同知陳金式以循名必須責實山不產木稅從何徵稅既無  
 徵憑何整頓現按一半責令解交為數甚鉅力實難以賠補稟請  
 奏咨寬免正在核辦聞又准工部嚴催解交並將該廳議處復據  
 陳金式將自光緒十一年起任內應賠一半稅銀遵照內務府認  
 工奏案按交一免三章程辦理張保泰業經病故任內應賠一半  
 稅銀亦據其家屬按交一免三章程辦理而工部仍令解交一半  
 不准認工惟查該廳木稅始自康熙四十年其時克什克騰旗山  
 場木植繁盛商販眾多稅收暢旺迨閱百數十年木植砍伐殆盡  
 商販裹足道光二十四年僅徵木稅銀八十一兩零旱木稅銀  
 二兩零至咸豐初年遂無木植稅亦無可徵收是以歷任同知均  
 未請領商填號簿經工部核准免領有案況此項紅黃松木向由  
 灤潮等河運赴津通現在津通民間購用南省之木並無多倫運  
 出之木人所共知臣於各屬經收稅款向不准飾詞虧短即使偶  
 有短徵仍須令其徵補此則無木無稅與偶然短徵情形迥不相  
 同疊經委員嚴查並據藩司口北道覆查實非捏飾不得不蠲除  
 虛額核實辦理誠以地方官必使其無意外之累方可盡心民事  
 若責令永遠空賠巨款自好者皆視為畏途不肖者將多方苛擾  
 殊於吏治有礙今應將工部每年責賠一半稅銀勉赴內務府  
 認工遵照交一免三章程辦理計自光緒十一年至今數已不少



全係自行賠出尙屬急公較之密雲縣木稅儘徵儘解辦法賠數實多並非取巧亦無流弊仰懇

天恩俯准照辦其自光緒十五年起此項責賠一半水木稅銀三千三百五十餘兩應令該廳按每千兩賠交實銀二百五十兩共合實銀八百三十餘兩仍符交一免三之數即逕解工部無庸再赴內務府認工俾歸簡捷另有戶部每年旱木稅原額銀五百七十餘兩亦係毫無徵收並應一律辦理庶應員賠累較輕可期盡心民事此外有稅可收偶然短徵者皆不得援以為例理合附片具陳伏乞  
聖鑒訓示謹  
奏

奏稿六十四

三

海防收支清冊摺 光緒十五年正月二十一日

奏為北洋海防經費光緒十一十二兩年收支各款分造戶兵工

三部清冊並開清單報銷仰祈

聖鑒事竊北洋海防用款前經總理各國事務衙門會同戶部奏明由督辦大臣咨報總理衙門戶部查核嗣於光緒九年八月部議應三部分銷業經照辦理已造報至九十年止所有十一十二兩年收支各款應即接續造報飭據海防支應局司道詳稱前已將新支用款照章造冊繕單奏咨立案聲明舊有支款無庸再行立案今計十一十二兩年舊管項下截存銀九十二萬八千七百二十七兩零新收各省關解到釐稅銀一百二十六萬九千三百七十七兩零直隸海防捐輸銀一百四十九萬四千七百七十六兩零准軍餉內協撥造子薪糧添購機器價銀二萬九千七百二十八兩零電報信資銀九千六百十二兩零扣收湘平平餘銀二萬八千一百五十九兩零各處解還墊款軍火價值並練餉生息等銀三萬四百九十八兩零共新收銀二百八十六萬二千一百四十三兩零連舊管合銀三百七十九萬八千七百七十一兩零除履募德國兵官緝譯薪費等銀十一萬六千四百四十八兩零業經專案造報准銷又換設天津至北塘電桿加設天津至奉省電綫接設煙臺至威海電綫經費銀二萬八千兩亦經咨部應歸設案內彙冊造報又旅順口創建大石船塢經費先由北洋防費內勻撥銀七萬八千八百兩應歸船塢案內彙收造報其登除銀二十二萬二千五百二十八兩零實計收用銀三百五十六萬八千三百四十二兩零開除項下歸戶部核銷銀五十八萬六千六百十三兩零兵部核銷銀八十八萬七千八百八十兩零工部核銷



銀一百五十五萬三千二百五十三兩零統計兩年共銷銀二百九十四萬七千七百四十六兩零其餘銀六十二萬五千九百九十六兩零已接支十三年以後用項無存循案造具三部分銷細冊收支四柱總冊開具款目清單詳請奏咨核銷前來臣查北洋海防經費原定歲撥各省關稅釐銀二百萬兩嗣因釐金解數短絀經臣奏明改按八成減解運關稅併計歲可得銀一百五十六萬兩本係萬不可少之數乃報解仍屬寥寥十一年僅收銀七十三萬餘兩十二年僅收銀五十三萬餘兩皆不及額撥之半且此兩年中始則法岬未弭欽奉

諭旨嚴備戰守需費正繁旋值創設海軍欽奉

懿旨逐漸擴充歷久不懈凡防務之不容緩者不得不次第籌辦經臣奏准部議將直隸海防捐輸銀兩撥歸北洋收用藉資周轉

奏稿六十四

五

此外又由淮軍餉內協撥造子薪糧添購機器假又飭電報官局招徠商報收取信資又扣收員弁人等薪費平餘多方羅掘竭力綢繆始免貽誤至海防係參用西法一切支款並無例案可循亦非他項軍需可比業於立案文冊內將應辦各項實在情形詳敘並聲明十二年分添購職位等件均在未奉部章之先定議等因然每購一物製一器用一人臣必再三審察可省則省其價值等項尤必諮訪比核務求樽節員弁薪糧則視差事之繁簡為等差不使濫支糜費茲查造十一十二兩年各款仍係實用實銷並無絲毫浮冒除各冊分送三部外理合恭摺具陳並開飭明清單恭呈御覽伏乞 皇太后

皇上聖鑒謹奏

奏稿六十四

六



謹將北洋海防經費自光緒十一年正月起到十二年十二月底止收支款目繕列清單恭呈

御覽

舊管項下

一光緒十年底截存銀九十二萬八千七百二十七兩六錢一分  
二釐五忽二微

新收項下

光緒十一年分

一收江西省釐金銀四萬兩

一收江蘇省釐金銀四萬五千兩

一收浙江省釐金銀三萬兩

一收江海關洋稅局稅銀二十四萬一千九百五十兩零

一收浙海關洋稅局稅銀十二萬八千七百七十七兩零

一收山海關洋稅局稅銀四萬三千六百八十四兩零

一收閩海關洋稅局稅銀十萬三千四百六十八兩零

一收粵海關洋稅局稅銀十萬兩

一收直隸海防捐輸撥歸北洋防費第一次至第十三次共銀一百十二萬八千一百九十九兩零

一收淮軍報銷局撥銷行營製造局添購機器價並造子匠工及幫辦人等薪糧銀一萬八千六百九十二兩零

一收蘇典呈繳領存練餉成本光緒八年十月起至九年九月底止一年總錢合銀三千六百二十五兩零

一收河南省解還毅軍領用鉛丸價銀四百六十一兩零

一收由部領回扣存吉林軍火價內應還購辦鉛丸價銀六百五

十六兩零

一收東河解還購辦洋鎗佩帶及鉛丸等項價銀一百四十一兩零

零

一收山東解還墊發鎮中鎮邊兩蚊礮船光緒十年經費銀二萬四千二百三兩零

光緒十二年分

一收湖北省釐金銀五萬兩

一收江海關洋稅局稅銀三十萬八千二百七十一兩零

一收浙海關洋稅局稅銀十二萬八千六百三十四兩零

一收山海關洋稅局稅銀四萬九千六百五十五兩零

一收直隸海防捐輸撥歸北洋防費第十四五次共銀三十六萬六千五百七十七兩零

一收淮軍報銷局撥銷行營製造局造子匠工及幫辦人等薪糧銀一萬一千三十六兩零

一收河南省解還毅軍領用鉛丸價銀二百三十六兩零

一收由部領回扣存吉林軍火價內應還購辦鉛丸價銀六百五十六兩零

一收甘軍解還鉛丸價銀五百十八兩零

一收海防經費項下自光緒十一年六月起至十二年十二月底止改按湘平核發各款扣回平餘銀二萬八千一百五十五兩零

一收電報官局呈繳光緒十一年十二兩兩商報信資銀九千六百十二兩零

以上新收共銀二百八十六萬二千一百四十三兩零

管收二項共銀三百七十九萬八百七十一兩零內除履募



德國兵官並繙譯等薪俸飯食房費馬乾川資等銀十一萬  
 六千四百四十八兩零業經專案造報奉部准銷又撥發電  
 報官局換設天津至北塘電桿及由天津至奉省加綫並由  
 煙臺至威海接設電綫等項經費銀二萬八千兩又撥發旅  
 順陽工經費銀七萬八千八百兩月行專案造銷照數登除  
 外計實收銀三百五十六萬八千三百四十二兩零  
 開除薪糧及雜支項下  
 一 直隸提督李長樂小隊員弁薪糧銀一萬五千六百三十八兩  
 零  
 一 北洋水師統領提督丁汝昌共支薪夫公費銀一萬一千八百  
 兩隨帶文武員弁司事繙譯兵夫薪糧公費銀六千八百六十九  
 兩零  
 一 大沽口水雷營官弁兵勇書識伙夫機匠薪糧柴草公費銀三  
 萬一千七百四十六兩零  
 一 大沽口水雷學堂改派繙譯並添派值雷學生薪膳飯食銀五  
 百十八兩零  
 一 大沽口水雷營廣艇二號共支油修公費銀三百八十九兩零  
 一 北塘水雷營官弁兵勇書識薪糧柴草公費銀一萬七千二十  
 一兩零  
 一 山海關水雷營官弁兵勇書識薪糧柴草公費銀一萬四千七  
 百二十七兩零  
 一 旅順口水雷營官弁兵勇書識薪糧柴草公費飯膳加餉銀一  
 萬九千三兩零  
 一 旅順口魚雷營官弁兵丁學生工匠薪糧公費銀二萬三千五

百十五兩零  
 一 旅順口魚雷廠委員匠工學徒薪工銀二萬三千六百三十八  
 兩零  
 一 旅順口魚雷局委員司事書識弁勇薪糧銀五千七百二十兩  
 零  
 一 旅順口工程局員弁司事兵勇書識壩埽長夫及旅順營務處親  
 兵薪糧公費銀二萬七千五百二十六兩零  
 一 調津操練山東登榮水師艇船九號官弁津貼薪糧公費銀五  
 千九百十八兩零  
 一 辦理水師學堂練船事宜道員吳仲翔薪夫銀一千二百七十  
 四兩道員呂耀斗薪夫銀一千五百三十四兩  
 一 水師學堂經費銀四萬九千七百九十一兩零  
 一 武備學堂經費銀四萬九千七百五十一兩零  
 一 大沽口水師船塢經費銀十萬三千三十一兩零  
 一 電報總分各局並報房棧房經費銀三萬五千五百八十四兩  
 零  
 一 天津行營製造局造子廠司事匠工薪工銀二萬七十八兩零  
 一 大沽口礮船公所司事夫役薪工公費銀七百七十七兩零  
 一 旅順口煤廠司事夫役薪工公費銀七百七十七兩零  
 一 威海衛煤廠司事夫役薪工公費銀七百七十七兩零  
 一 旅順口水師子彈火藥兩庫司事夫役薪工公費銀一千七百  
 十八兩零  
 一 劉公島水師機器廠司事匠工藝徒薪工銀八千五百四十三  
 兩零



一旅順口陸軍軍械庫官弁庫夫薪糧公費銀三千三百三十七兩零  
 一旅順口水陸軍械局委員司事薪工公費銀一千六百四兩零  
 一旅順口經理電燈匠役辛工銀一千二十七兩零  
 一隨辦海防前山東布政使李元華薪水公費銀九百七十九兩零  
 一水師營務處道員羅豐祿薪夫公費銀三千五百四十兩法文  
 一繙譯中書羅臻祿薪水銀二千三百五十九兩零文案知縣呂增  
 一祥薪水銀九百四十三兩零舉人鄭孝胥薪水銀六百七十三兩  
 一零繪圖學生陳興邦甘聯浩薪水銀七百八兩  
 一一行營製造局道員高麟麟薪水公費銀一千四百九十三兩零  
 一知府柯欣榮薪水銀一百九十七兩零  
 一洋鎗隊教習楊榮泰薪水銀一百八十八兩零查連標薪費銀  
 一千一百七十九兩零  
 一北洋大臣衙門電報學生柳漢秋津貼銀一百八十八兩零  
 一水師公所公費銀二千三百五十九兩零  
 一洋務隨員鹽大使馬復賁薪水銀一百十八兩  
 一派赴魚雷營副將謝傑鎮薪水銀一百五十六兩零  
 一正定練軍繙譯火器堂薪水銀八百二十三兩零  
 一北洋大臣衙門海軍房書吏津貼薪飯油燭紙張銀五百五十  
 兩零  
 一出洋學習修製魚雷工匠龐玉順等在德國房膳用費及回津  
 川資銀四千三百五十七兩零  
 一出使德國隨員同知楊兆崧回德川資銀六百五十五兩

一候選中書羅臻祿派赴澎湖與法酋會商事件川資公費銀二  
 百十四兩零  
 一解選船政墊給委員陳文祺學生李壽登周銘西等由閩調津  
 川費銀一百九十兩零又調募三艦需用大二三副管輪人等並  
 前調繪圖學生由閩來津川費銀一千一百七十四兩零  
 一天津水路各營洋城總教習洋員畢格理薪水銀二千三百四  
 十兩  
 一大沽口水雷營教習洋員滿栗士薪水房租及回國川資等銀  
 三千三百九兩零  
 一委辦旅順口礮臺工程洋員漢納根薪水馬乾及辦公川資銀  
 九千九百七十七兩  
 一天津練軍營教習洋員瑞乃爾薪水繙譯公費銀六千四百五  
 十兩  
 一旅順口魚雷營督操教習洋員密勃克薪水藥費銀二千九百  
 七十五兩  
 一操礮教習洋員額德茂薪水川資銀四千四十三兩零  
 一水師學堂正副管輪教習洋員霍克爾希耳順薪水銀一萬二  
 千兩駕駛副教習洋員麥賴斯薪水津貼及安家用裝路費等銀  
 一千七百二十八兩  
 一幫辦旅順口工程洋員善威薪休安家路費等銀七千二百兩  
 一魚雷總教習洋員福來舍由德至津川資銀四百七十八兩零  
 一水師操礮教習洋員雷登等由英至津路費船價銀二千九百  
 二十九兩零  
 一練船駕駛教習洋員倪耳森由英至津安家川資銀六百十兩



一	旅順口工程局派管濬澳潮標洋員舒爾次薪水銀一千九百七十九兩零管理船澳機器事宜洋員士本格薪水川資銀二千七百兩
一	導海挖泥機器輪船教習洋員丁治格温工而脫川資犒賞等銀八百五十兩
一	三艦教習洋員密拉等三十員回國川資銀九千四百七十五兩
一	水師練船正教習洋員鮑察由英來津川資銀三百七十六兩
一	水師總查洋員琅威理由英來津川資銀三百三十三兩零
一	水師鎗礮副教習洋員立克路司管輪教習洋員盧察審川資銀九十兩
一	遊
一	旨賞給辦理遷移蘇池口教堂教士樊國樑英人敦約翰銀四千兩
一	英人敦約翰前赴外洋辦理蘇池口遷移教堂事件應需川資及因公用款共先支銀三千四百三十八兩零
一	新城葛沽營拉礮車馬十四匹馬乾銀七百八兩
一	部撥歸還定購德國毛瑟鎗價不敷銀二千九十四兩零
一	以上各款應歸戶部核銷
一	開除養船及運保費項下
一	鎮北礮船薪糧公費藥資銀二萬三千二百八十八兩零
一	鎮南礮船薪糧公費藥資銀二萬二千八百五十六兩
一	鎮東礮船薪糧公費藥資銀二萬三千二百八十八兩零
一	鎮西礮船薪糧公費藥資銀二萬二千八百五十六兩

一	鎮中礮船薪糧公費藥資銀二萬二千六百三十三兩零
一	鎮邊礮船薪糧公費藥資銀二萬二千二百二十兩零
一	超勇快船薪糧公費藥資銀六萬六千九百九十九兩零
一	揚威快船薪糧公費藥資銀六萬三千四百五十九兩零
一	威遠練船薪糧公費藥資銀四萬五千四百五十二兩零
一	康濟練船薪糧公費藥資銀四萬八千九百九十二兩零
一	水師各船鎗礮正副教習薪水銀六百六十八兩零
一	威遠練船學生等薪工銀八千九百十兩零
一	水師添練頭二三等水手四百三十名口糧銀三萬一千二百八十三兩零
一	水師屯船薪糧公費藥資銀六千五百二十四兩零
一	水師督船大二副正副管旗人等薪糧銀二千九百七十三兩
一	管駕超勇快船副將林泰曾兼辦水師操練營務處公費銀九百三十四兩零
一	水師試用候差學生薪水銀九千四百十八兩零
一	水師官醫曹茂祥等薪工銀一千八百二十九兩
一	水師軍樂樂童口糧雜費銀三千八百五十六兩零
一	海鏡輪船薪糧公費銀二萬二千五百四十四兩零
一	利運輪船薪糧公費銀八千九百七兩零
一	左隊一號大魚雷艇薪糧銀一萬一千五百八十七兩零
一	左隊二號大魚雷艇薪糧銀一萬一千五百八十七兩零
一	右隊一號大魚雷艇薪糧銀一萬一千五百八十七兩零
一	右隊二號大魚雷艇薪糧銀六千七百七十五兩零
一	右隊三號大魚雷艇薪糧銀六千七百七十五兩零



一 守隊三號中魚雷艇薪糧銀三千九百十九兩零  
 一 守雷小輪船薪糧銀四千九百三十二兩零  
 一 下雷小輪船薪糧銀四千九百三十二兩零  
 一 巡雷淺水小輪船口糧銀九百七兩零  
 一 桿雷小輪船薪糧公費銀二千二十九兩零  
 一 飛雷小輪船薪糧銀五千二百五十五兩零  
 一 快馬小輪船薪糧銀九千十五兩零  
 一 操江輪船公費銀一千三百四十五兩零  
 一 利順小輪船薪糧銀六千四百六十六兩零  
 一 遇順輪船薪糧銀一千七百六十八兩零  
 一 導海機器輪船薪工公費銀二萬五千四十二兩零  
 一 導海接泥船八號薪工銀一萬三千八百十五兩零  
 一 挖海機器船辛工銀一千一百四十三兩零  
 一 定遠鎮遠濟遠三艦光緒十一年冬季三箇月薪糧公費銀四萬四千二百三十五兩零  
 一 調閩廠千總陸麟清來津差遣薪水銀四百七十二兩零  
 一 千總陸麟清赴滬閩香港一帶選募三艦需用管輪管油汽銅鐵匠鍋爐匠人等水脚棧租薪糧等項銀一千五百二十四兩零  
 一 水師副統領提督銜洋員琅威理薪俸銀八千一百四兩零  
 一 用繙譯文案洋員夏禮士薪水銀五百八兩零  
 一 定遠鎮遠濟遠三艦雇川管駕管輪等教習洋員四十三員薪飯銀六萬九千二百二十七兩  
 一 濟遠鐵艦添募三管輪洋員盧察審薪水銀九百十五兩零  
 一 水師練船正教習洋員鮑察薪水銀三千四百三十二兩零

一 水師鎗礮副教習洋員立克路司薪水銀八百九十五兩零  
 一 練船駕礮教習洋員倪耳森薪水銀二百五十四兩零  
 一 練船幫教習洋員馬吉芬薪水銀三千一百二十九兩零  
 一 水師操礮教習洋員雷登等薪水銀七百九十三兩零  
 一 魚雷總教習洋員福來舍薪水銀四千六百六十六兩零  
 一 帆纜教習洋員嘉格蒙薪水銀四千四百二十四兩零  
 一 管理挖海機器船洋員勒威薪水銀二千三百兩  
 一 水師各船及水雷營華洋員弁醫士司事水手雷兵人等卹賞銀一千三十兩  
 一 軍械所起卸裝運礮位軍火器械車船夫力銀二千三十七兩  
 一 購克鹿卜七生脫半過山礮並塞門德士我支驗運保險等費銀一千六百四十六兩零  
 一 由山海關駁運赴援朝鮮臺灣弁勇軍械等項用銀二百四十兩零  
 一 上海招商局選募三艦需用管輪管油汽升火人等由滬至津輪船水脚銀一千七兩零  
 一 武備學堂學生赴山海關學習測量輪船水脚銀六百四兩  
 一 招商局輪船由天津赴澎湖裝送官弁勇夫至廈門交卸水脚銀一千二百三十三兩  
 一 招商局輪船派赴朝鮮裝送慶軍等營官弁勇夫至旅順口水脚銀一萬八百五十五兩零  
 一 續購礮魚雷運脚保險等費銀七百三十兩零  
 一 購力拂廠管爐汽機及造礮子各機器驗運保險等費銀三千



二百九十五兩零

一購阿摩士莊廠礮彈信子銅引等件運脚保險等費銀三百八十七兩零又水師備用單管哈乞開司礮並子彈等項驗運保險等費銀二千九百八十六兩零

一水師及旅順魚雷營購買德國刷次考甫廠拆雷定雷各項器具驗運保險等費銀五百六十九兩零

一水師學堂教習洋員經購管輪學生練習手藝機器全副並配用各項器具運脚保險等費銀六百四十二兩零

一總稅務司赫德經購超揚兩快船添配阿摩士莊廠加重鐵錨並備用零件運脚保險等費銀二百五十八兩零

一新載生洋行經購旅順水雷營需用直斜測鏡等件運脚保險等費銀七十八兩零

一水師總教習洋員葛雷森代購水師應用海道圖等件水脚銀二十六兩零

一上海地亞士洋行轉運德國購存鐵件化學器具等物送至天津水脚銀一千五十一兩零

一軍械所雇用英國帶水駁船裝運礮械等件水脚銀一百四十三兩零

一招商局輪船承裝魚雷鎗礮子彈等件由旅順口運至天津水脚銀一千九十五兩零又承裝洋鎗子彈水雷鐵座等件由天津運赴山海關水脚銀九百三十三兩零又承裝棉藥等件由天津運至旅順口水脚銀五百三十七兩零又承裝礮位水雷等物由天津運赴旅順口並由旅順口承裝礮彈等物運至天津水脚銀四百八十二兩零又承裝洋鎗水雷鎗子鐵器等件由滬運津水脚銀

五百四十三兩零又承裝礮位等件由津旅等處運至山海關水脚銀一千四百五十五兩零又承裝黎意兵鎗鎗子並隨鎗零件由滬運津水脚銀二百九十六兩零又承裝兵鎗鎗子由滬運津水脚銀一千六百五十四兩零又承裝礮彈車門丁油等件由天津運赴旅順口水脚銀一百六十五兩零又承裝礮位鐵架千斤柱等物由滬運津水脚銀一千二百二十五兩零又承裝八箇生的密達後膛鋼礮並車架器具子彈零件由滬運津水脚保險等費銀一千七百六十六兩零又承裝十五生脫十二生脫礮位並礮架千斤柱礮彈等項由滬運至旅順水脚銀二千九百四十五兩零又承裝二十四生脫後膛大礮並鐵件架具礮彈等項由滬運至旅順口水脚銀二千九百九十一兩零又承裝礮位礮彈等項由滬運津水脚銀一千一百二十三兩零又承裝車油螺絲床

奏稿六十四

毛

奏稿六十四

天

鐵路鐵器等項由上海煙臺天津等處運赴旅順口水脚銀一千一百四十四兩零又承裝八生脫車礮並隨礮車架等項由滬運津水脚保險等費銀一千二百八十三兩零又承裝電燈塞門德土等件由天津運赴山海關水脚銀二百兩零

一招商局輪船由天津駛赴香港承裝礮架魚雷艇備件等項運至天津旅順等處水脚銀三千七百七十二兩零

一天津旅順仁川等處卸運水師雷營及挖海工程需用煤噸積駁等力銀一千四百六十兩零

一旅順軍械庫起卸裝運礮位軍火器械車船夫力銀五百十四兩零

一地亞士洋行經運存香港礮架魚雷艇備件等項起卸駁運棧租各費銀一千五百七十兩零



一招商局輪船調津聽候醇親王巡閱海口差用薪費銀九千四百八十兩  
 一截留招商局輪船差遣朝鮮等處用費銀二千九百八十兩零  
 一總稅務司赫德經購北洋水師需用操習水衣等件運腳保險等費銀二百六十二兩零  
 一水師學堂購辦各學生需用儀器書籍畫具圖紙等項運腳保險等費銀二百十四兩零  
 一招商局輪船拖帶旅順口導海挖泥船回大沽船塢修理拖費銀三百四十兩  
 一利運輪船由旅順裝送護軍營弁勇赴仁川津貼往返飯食銀一百二十兩  
 一六沽船塢十一十二兩年分撥發水師輪船煤噸駁費庫平銀五千五百四十一兩零  
 以上各款應歸兵部核銷  
 開除采買及修製項下  
 一購泰來洋行克鹿卜九箇生的密達後膛陸路鋼礮二十二尊連礮架子藥車子彈找價銀一萬七千八百八十六兩零  
 一續購燐銅魚雷二十尾找價銀二萬一千九百七十三兩零  
 一購新載生洋行電綫十七英里並號令鐘等件找價銀一萬三千五百四十一兩零又購二十四生脫三十五口徑及二十五口徑十五生脫三十五口徑及二十五口徑後膛大礮十六尊並子彈拉火找價銀十五萬九千八百八十三兩零又購克鹿卜二十四生脫三十口徑後膛鋼礮二尊並礮架千斤柱開花彈拉火找價銀四萬一千一百三十二兩零又購克鹿卜七生脫半陸路後膛鋼礮四十八尊連車架藥彈箱車子彈拉火又哈乞開司後膛六響步兵鎗五千桿連佩帶鎗子找價銀十四萬七千四百七十七兩零  
 一購力拂廠管爐器機及遺礮子各機器找價銀七千五百九十三兩零  
 一購斯美德洋行雙眼照遠鏡畫圖器具水平儀找價銀七百四十五兩零  
 一購招商局利運輪船改為北洋水師運船價銀八萬七千四百三十一兩零  
 一購英商夾板船改作北洋水師敏捷練船價銀一萬四千五百兩  
 一購阿摩士莊廠礮彈等件價銀二千九百五十七兩零又購水師備用單管哈乞開司礮四尊並礮架子彈等項價銀一萬九千九百五十五兩零又購馬克綏姆礮四尊並礮架子彈價銀二萬一千二百七十九兩零  
 一購克鹿卜十生脫半新式後膛鋼礮四尊並礮架開花彈價銀一萬四千三百九兩零  
 一購黎意後門兵鎗一千桿並鎗子零件價銀二萬二千七百五十一兩零  
 一購新載生洋行經購克鹿卜七箇半生脫後膛陸路礮用礮門並五馬鞍套隨配零件價銀一千一百七十三兩零  
 一購地亞士洋行哈乞開司陸路礮架價銀二百二十八兩零  
 一購新載生洋行哈乞開司鎗子一百二十萬粒價銀二萬一千兩格林礮子十萬粒價銀二千五十一兩零早電綫價銀五百二十六兩零



一購氏那米脫炸藥價銀二千九百九十五兩零  
 一行營製造局添備仿造呔嗜士得鎗子機器價銀九千六百四十九兩零  
 一水師及旅順魚雷營購買德國刷次考甫廠拆雷定雷各項器具價銀一萬三百三十三兩零  
 一水師學堂教習洋員希耳順經購教練魚雷需用壓汽機湯鍋氣桶氣櫃等件價銀五千二百九十五兩零又洋員霍克爾經購管輪學生練習手藝機器並配用各項器具價銀七千五百七十六兩零  
 一武備學堂印書洋匠來款克經購印石印銅器具料物等件價銀一百五十二兩零  
 一武備學堂購新載生洋行印字機器價銀一千二十一兩零  
 一武備學堂購置測量機器西洋書籍圖畫筆墨紙張並製備傢具等項價銀二千二百八十三兩零  
 一水師總教習洋員葛雷森代購水師應用海道圖等件價銀一千八百九十九兩零  
 一總稅務司赫德轉購超揚兩快船添配阿摩士莊廠加重鐵錨並備用零件價銀一千二百六十二兩零  
 一洋員葛果德經購水師機器廠需用各項料物價銀一百三十八兩零  
 一威遠練船添購學生需用紙筆顏料並盤碗等件價銀一百三十一兩零  
 一水師購辦各練船學生需用書籍紙筆並水師機器廠需用料物等件價銀八百九十二兩零

一軍械所購備電機價銀七百三十八兩零  
 一新載生洋行經購旅順水雷營需用直斜測鏡等項價銀五百七十二兩零又購起重架等件價銀二千三百五十四兩零又購洋號並隨配絨繩等件價銀四百五十九兩零  
 一旅順魚雷營購備雷艇雷廠修製操習需用大批料物價銀一萬七千二百兩零  
 一山海關水雷營購買料物電機等項價銀七百十七兩零  
 一洋教習瑞乃爾經購毛瑟鎗副說等件價銀七百八兩零  
 一機器局撥發兩號魚雷艇需用各項料物價銀六百六十二兩零  
 一購克鹿卜廠七生脫半新式過山重礮九十六尊並礮架藥彈箱備換礮門零件又十五生脫生鐵開花彈二十一生脫生鐵開花彈砲鐵炸彈二十四生脫生鐵開花彈先支定價銀三萬三千三十九兩零  
 一添購克鹿卜九生脫後膛陸路鋼礮備換礮門價銀三百四十七兩零  
 一水師學堂教習洋員霍克爾經購各學生需用儀器書籍畫具圖紙等項價銀二千九兩零  
 一購沿海各礮臺需用測遠器先支價銀八百四十九兩零  
 一新造武備學堂添置傢具水龍及洋紙鉛筆畫圖器具顏料等項價銀三千四百二十五兩零  
 一總稅務司赫德轉購水師需用操習水衣等件價銀三千二百九十二兩零  
 一威遠練船購配料物件價銀一百九兩零



一洋員葛果德經購水師機器廠需用料件價銀八百十兩零  
 一北洋水師購辦各練船學生需用洋紙筆並水師機器廠料物  
 等件價銀三百六十九兩零  
 一購以導海船需用鐵練輪軸價銀九百五十六兩零  
 一旅順魚雷營購雷艇小抵力汽缸價銀二百四十七兩零  
 一旅順工程局購二十五馬力吸水鍋爐並零件價銀一千八百  
 兩  
 一購洋皮紙價銀一千九百九十五兩零  
 一購青鉛二十四萬餘斤並鎔造鉛丸鉛箭及製木箱等項價銀  
 一萬一千五百三十兩零  
 一額撥行營製造局仿造噶士得鎗子及格林礮子彈經費銀  
 九萬二千六百三十七兩零  
 一額撥電報官局電綫歲修及購辦應用零件經費銀七千八百  
 五十五兩零  
 一額撥旅順口魚雷營添購修製魚雷零星料件經費銀七千七  
 百十九兩零  
 一大沽口船塢造過順鋼拖輪一隻隨帶小火輪舢板一隻及鐵駁  
 船六隻料價銀七萬三千五百三十四兩零  
 一旅順口礮臺監工洋員漢納根合攏起重船工料銀九千兩  
 一光緒十年訂購德國魚雷巨艇一艘運至上海交祥生懋洋廠  
 合攏並添備應用各物料料銀五千一百八十二兩零  
 一大沽口船塢十一年春季修理六鎮礮船並添置備用各件料  
 價銀五千六百四十九兩零又修理威遠練船並添置備用各件  
 料價銀一萬二千一百八十九兩零又修理海鏡輪船並添置備用

各件料價銀一萬一千八百五十七兩零又修理飛霆桿雷兩號  
 小輪船並添置備用各件料價銀五百三十四兩零十一年秋季  
 修理六鎮礮船並添置備用各件料價銀八百三十兩零又修理  
 超勇揚威康濟等三船並添置備用各件料價銀二千七百四十  
 兩零又修理飛霆小輪船並添置備用各件料價銀七百九十  
 兩零  
 一大沽口船塢代旅順工程局購造接泥船十隻需用鐵件價銀  
 二千五百兩零又修理快馬小輪船並添換各件價銀一百八十  
 兩零又修理大沽水雷營廣艇一號舢板四號料價銀九百四十  
 五兩零  
 一大沽口船塢承造洋河口外安設水雷需用十四號舢板二隻  
 工料銀一千一百九兩零又造大沽海口南北兩岸各臺牆礮洞  
 添設鐵礮門料價銀四千八百五十七兩零  
 一大沽口船塢彙報光緒十年分修理大沽海口兩岸各營雷電  
 礮械及電燈等項工料銀七百二十一兩零  
 一超勇揚威兩快船十一年分赴上海祥生懋洋廠油修船面船  
 底並機器擋牌及添備應用料件銀一萬六千七十九兩零  
 一魚雷營專造操習六號舢板料價銀八百五兩零  
 一行營製造局代山海關水雷營造起重駁船工料銀五百三  
 十六兩零  
 一旅順口魚雷營定製洋帆布煤袋工料銀二百七十五兩零  
 一軍械所添製圓式裝藥皮桶裝藥人皮箱拉火皮盒並皮帶工  
 料銀二百五十七兩零  
 一大沽口船塢彙報光緒十一年分修理大沽旅順各營礮械汽



燈等項並起卸礮件料價銀四百三十三兩零  
 一大沽口船陽十二年春季修理六鎮礮船並添置備用各件料價銀三千六百三十六兩零又修理康濟超勇揚威三船並添置備用各件料價銀一千三百五十四兩零又修理操江輪船並添置備用各件料價銀一千六百七十四兩零又修理海馬快馬兩號小輪船並添置備用各件料價銀五百四十四兩零又修理大沽水雷營三號廣生製造小舢板及添置備用各件料價銀二千八百一十七兩零又修理一號挖河船料價銀一千一百七十六兩零又修理鐵龍輪船並安設鍋爐添置備用各件料價銀五百七十九兩零十二年秋季修理六鎮礮船並添置備用各件料價銀二千二百兩零又修理康濟練船添置備用各件及大舢板料價銀四千七百四十一兩零又修理海馬小輪船並添置備用各件料價銀二百八十八兩零又修理海機器船並添置備用各件料價銀七千三百二十九兩零又修理大沽水雷營一號廣艇並造舢板添置備用各件料價銀二千一百四十七兩零  
 一大沽口船陽承修威遠練船大舢板並備用各件料價銀一千九百四十七兩零  
 一大沽口船陽承造海鏡輪船需用十四槳大舢板並添置備用各件料價銀一千三百十三兩零  
 一超勇揚威威遠三船光緒十二年赴上海祥生懋洋廠油修船底並添配應用料件銀四千八百八十五兩零  
 一旅順工程局修理利順小輪船工料銀一千二百五十七兩零  
 又修理艇船工料銀一千六百十兩零  
 一行營製造局修理大沽水雷營守雷下雷小輪船上料銀二千

三百十五兩零  
 一軍械所協撥黑龍江兵鎗添製木箱工料銀三十七兩零  
 一津海關稅務司德理琳代置裝煤麻袋工料銀九十七兩零  
 一快馬及守雷下雷小輪船冬令守東包紮船面及搭蓋住棚需用席繩等項工料銀一百五十五兩零  
 一製造頒賞各洋員三四等寶星並佩帶木匣工料銀六百三十六兩零  
 一旅順工程局道員袁保齡經辦挑挖船路船池船澳引河並修築土壩埽壩鑲砌石壩碼頭石閘等工共找工料銀九萬三千七百七十五兩零  
 一水師公所暫作武備學堂添建住房過廳廚房機器房又另建教習洋號房廠工料銀六千六百七十八兩零  
 一津勝陸營駐紮榆縣境修築營壘及取土之地佔用民田地租銀三十五兩零  
 一建造武備學堂購買民地並籽種工本及遷房費銀六千四百八十一兩零  
 一寫建武備學堂大小房屋五百餘間並圍牆等項工料銀五萬三千五十三兩零  
 一水師學堂由機器局派雇匠工安設管輪學生練習手藝機器並撥發各項物件工料銀八百五十二兩零  
 一旅順工程局添建砲頭山大礮臺下牆臺礮臺子藥庫兵房圍牆工料銀三千九百四十七兩零又建築收豬礮臺並子藥庫兵房護牆坡牆工料銀一萬九千三百三十九兩零又修改礮臺礮臺土牆並添建礮房庫屋工料銀四千二百五十四兩零又建築







十兩零  
 一水師學堂製給派上練船學生各項號衣褲號帽靴等件工料銀六百四十七兩零  
 一軍械所代製旅順口海挖泥船工匠雨衣帽工料銀三十五兩零  
 一武備學堂製給學生各項號衣褲號帽靴等項工料銀九百六十一兩零  
 一大沽防營並各雷艇領操礮位應支礮費銀一千一百二十七兩零  
 一駐防大沽北岸保定練軍左營領操石頭縫臺礮位應支礮費銀一千八百五十四兩  
 一北塘防營領操礮位應支礮費銀七百三十九兩零  
 一義勝營駐防北塘煙頭沽臺礮領操礮位應支礮費銀二千十六兩零  
 一新城葛沽營領操礮位應支礮費銀二百八十八兩  
 一正定練軍駐防山海關甯海城鐵門關長龍崗等處臺礮領操礮位應支礮費銀八千二百四十四兩  
 一旅順口東岸黃金山礮臺領操礮位應支礮費銀二千四十一兩零  
 一護軍營駐守旅順口東岸人字牆領操礮位應支礮費銀一千九百六十四兩零又駐守旅順口東岸牧豬礮臺領操礮位應支礮費銀六百六十六兩又駐守旅順口東岸田雞礮臺領操礮位應支礮費銀一百四十四兩  
 一慶字正營駐守旅順口東岸礮臺領操礮位應支礮費

銀六百六十兩  
 一親慶營駐守旅順口西岸砲頭山城頭山蠻子營老虎尾威遠各礮臺領操礮位應支礮費銀二千三百七十六兩  
 一水師各輪艇及機器魚雷等廠燒用煤斤價銀十七萬二千一百十八兩零  
 以上各款應歸工部核銷  
 以上共開除銀二百九十四萬七千七百四十六兩零  
 實在項下  
 一應存銀六十二萬五百九十六兩零已接支十三年以後用項無存片行開報

奏稿六十四 四十一

一第丁... 財實參四庫全書第 10 反文內



賑撫收支彙報摺 光緒十五年正月二十二日

奏為查明光緒十二年七月至十四年六月籌辦賑撫收支銀錢米衣照案開單彙報仰祈

聖鑒事竊前因直屬成災辦理賑撫業將收支各款截至光緒十二年六月止於十三年正月開單彙報請免造冊奏奉

硃批著照所請該部知道單併發欽此轉行遵照在案伏查十二年六月止核實開報飭據籌賑局司道詳稱上屆原存連此次新收各款內有已歸順天報銷及直隸專案奏銷外實計收用銀七十

萬四千一兩五錢一分一毫二絲九忽二微津錢十九萬八千六百八十四串九十六文漕米二十四萬六千五百三十四石五

斗二合七勺大米三百七十六石四斗粟米三萬八千三百五十五石三斗九合九勺四抄棉衣十二萬五千八百三十一件除支發

外應存銀十萬九千七百三十三兩八錢三分九釐八毫一絲三忽六微津錢二萬一千七百九十四串三百五十五文漕米二萬七千

九百七十七石粟米四千三百九十九石七合五勺棉衣一萬三千七百十件已歸十四年秋災用款另行開報等情前來臣查此

次辦理賑撫仍恪守歷屆定章凡有不急可省之費無不力加裁汰其應賑者先由州縣查明村莊災歉分收由道府等督同擬勘

相符再派廉幹員紳確查戶口核實散放不假胥吏之手災輕則口多糧少災重則口少糧多隔水泛舟行泥乘輶孤村荒落無敢

或遺委員薪水川資由司局酌給毫無擾累復於天津及保定省城分設粥廠米廠留養無告窮民並給棉衣藥餌其遠來就食無力歸耕者則給籽種口糧遣回俾安生業至各處隄河工程均揀

派道府員紳與賑局司道擇要籌辦招集災黎就地備趁以工代撫所用之款涓滴歸公毫無浮冒臣疊與司道認真督察茲復詳

加稽核委係實用實銷謹彙開清單恭呈御覽仰懇天恩俯照歷屆奏准成案免造細冊以昭核實而免繁費理合恭摺具陳伏乞

皇上聖鑒訓示謹奏

奏稿六十四

聖



再前在英國德國商廠訂造遠端經遠來遠鋼板鐵甲快船

四號業將接帶回華出力人員奏保所有船政衙門派赴兩國駐廠監造及使館派辦船工出力員弁現准船政大臣出使英國德國大臣查明咨請保獎前來臣查此項鋼板鐵甲快船為中國創辦海軍利器極關重要船政派往員弁遠涉重洋數萬里於船身機器礮械帆纜施工選料皆能精細研求不使撓雜窳劣並考究各廠製造理法具有心得洵屬異常奮勉其使館所派之員稽查督率亦極認真自應分別請獎臣謹查照上屆監造定遠等船並參酌接船准保成案擬將船政原派之不論雙單月儘先選用從九品曾宗瀛張啟正林鳴填均請以縣丞不論雙單月儘先選用並加六品銜升用都司留閣儘先守備黃戴陳和慶均請以都司

奏稿六十四

聖

仍留閣儘先補用並賞戴花翎五品軍功升用守備留閣儘先千總裴國安請以守備仍留閣儘先補用並賞戴花翎使館原派之知府銜甘肅候補直隸州知州朱宗祥請俟補缺後以知府用刑部候補主事王詠寬請以直隸州知州不論雙單月儘先選用仰懇天恩俯准照擬給獎以示鼓勵除查取履歷咨部外理合會同船政大臣裴蔭森附片具陳伏乞聖鑒訓示謹奏

查明朝鮮妄言指 光緒十五年二月初八日

奏為查明朝鮮並無行賄免使各情恭摺仰祈 聖鑒事竊臣欽奉正月二十三日

寄諭前據李鴻章電袁世凱電稱朝鮮國王為李應浚所愚謂已行賄二萬餘金禮部允免專使等語當諭令禮部確查復奏茲據該部奏稱派員面詢該使臣等堅稱不知有行賄免使等事李應浚來京亦無消息等語此事虛實惟以李應浚來京與否為緊要關鍵既未來京無憑根究著李鴻章電飭袁世凱就近詢問該國王將李應浚所稱各節令其確切指明何人得賄何人允免遣使有無牽涉四譯館及禮部司員書吏情節俟袁世凱電復後該督即行據實具奏等因欽此當即電飭袁世凱遵照旋據覆稱前電係聞自朝鮮譯員李應相該譯員即李應浚族兄茲又向其密詢

奏稿六十四

聖

據云李應浚本無行賄實事更無中國司員等得賄之理明係李應浚欺王囑財袁世凱因與反復論詰李應相自生疑懼反為支吾求勿明言否則該譯員必獲重罪袁世凱素稔該國王親暱小人多受愚弄是以該員前電有李應浚等以行賄為名誤君蠶財之語原謂其借端欺騙並非實有行賄也惟此事本由李應相密告若不指明李應相而憑空詢問該政府勢必多方掩飾如指明李應相則羣小必深恨使李應相罪至不測而仍不肯吐實此後有關中國之事無人敢言我既無所見聞彼益肆無忌憚此中關係頗大惟有由該員作為訪聞告知該國再查李應浚已於正月

初十日啟行晉京等情前來臣查李應浚係著名奸詐小人朝鮮國王素所親信屢次派令齎奏赴京袁世凱駐紮朝鮮原為防察交涉事件是以有聞必報以便隨時預籌前據電稱李應浚行賄



免使臣料知決無其事惟因關係中國撫馭滿聲名一面轉電總理各國事務衙門一面仍飭袁世凱認真察訪今據撥稱係李應浚欺王騙財本無行賄實事自與四譯館司員書吏均不相涉李應浚影射營私本應根究或於該員抵京時由禮部密飭司員作為風聞嚴加申斥不准回國造謠生事庶稍喪膽斂跡至袁世凱所稱各節確係實情朝廷撫馭滿素尚寬大該國君臣正懷疑貳尤宜善為羈縻似不必因此深求轉生枝節臣已飭袁世凱知照該國政府轉告國王以訪問朝鮮有人指中國員吏為山欺王騙財實屬謬妄應即禁辦等因如此則不待明言詰責而彼知真情既露益當感戴天朝涵宥之德自應懾服無詞矣所有查明擬辦緣由理合恭摺據實由驛覆陳伏乞

皇上聖鑒訓示救下總理衙門禮部查照謹  
奏

李文忠公奏稿卷六十四

李文忠公奏稿 卷六五

李文忠公奏稿

卷之六十五目錄

- 覆奏海防經費部駁各款摺 光緒十五年三月二十五日
- 定造快船報銷摺 光緒十五年四月二十二日
- 輪船運糧濟賑片 光緒十五年四月二十二日
- 接船支款過估片 光緒十五年四月二十二日
- 雷艇經費請銷片 光緒十五年四月二十二日
- 請緩鹽課奏銷摺 光緒十五年四月二十二日
- 漠河調員片 光緒十五年四月二十二日
- 蘆鹽加價展限片 光緒十五年四月二十二日
- 再保余昌宇加銜片 光緒十五年四月二十二日
- 鎮海煤價請銷片 光緒十五年四月二十二日
- 東海經費請撥藥釐片 光緒十五年四月二十二日
- 邱寶仁林泰曾再請給獎片 光緒十五年五月二十三日
- 再保監造快船各員片 光緒十五年六月十五日
- 遵撥練軍赴庫摺 光緒十五年六月十五日
- 工賑各款請免造冊片 光緒十五年七月初十日
- 請豁民欠旗租摺 光緒十五年七月初十日
- 多倫木稅分別認賠片 光緒十五年七月初十日
- 購買庫照輪船片 光緒十五年七月初十日
- 減收復價展限片 光緒十五年七月初十日

二九七



李文忠公奏稿卷六十五

全集一之六十五

桐城吳汝綸編錄

覆奏海防經費部駁各款摺

光緒十五年三月二十五日

奏為光緒九十年北洋海防經費報銷案內戶部刪查各款現經逐一查覆仍請照銷仰祈

聖鑒事竊准戶部核覆光緒九十年北洋海防經費報銷一案

內有刪查各款當飭支應局司道查覆核辦茲據該司道詳稱出

洋工匠龐玉順等四名由津赴德川資銀一千一百六十二兩零

已奉戶部准銷其應歸光緒十一年造報由德回津川資銀一千

二百七十七兩零令將多支銀一百十餘兩歸入十一年案內核

刪等因查該工匠於十年八月回華時正值法越有事外洋船價

較昂是以比赴德時川資略增現已於十一年銷冊內據實聲敘

所有該工匠由德回津川資銀一千二百七十七兩八錢二分八

釐九毫應請照數准銷又大沽水雷營管帶幫帶所支柴草奉戶

部刪除銀七兩九錢七分四毫查大沽水雷營管帶幫帶所支柴

草前已覆奏自光緒十四年正月起任支其已支之款仍請照銷

奉

旨允准欽遵在案所有前項已支柴草銀七兩九錢七分四毫應

請仍准照銷又北塘山海關旅順各水雷營薪糧等項戶部以大

沽營內並無管理雷庫官員庫書名目應將月給銀兩同日給柴

草照數刪除管帶幫帶亦應照大沽營成案將柴草銀兩一律刪

除計共刪銀六百七十二兩九錢四分六毫一絲一忽八微查水

雷為海防利器器械繁多各營地處海濱異常潮城必須設庫妥

慎收儲是以添設庫官各一員庫書各一名以昭慎重大沽雷營

本亦稟請添設因該營員名薪糧已較北塘等處為多未便再添

飭令自行設法勻撥經管以免糜費北塘山海關旅順三處雷營

本係比照大沽雷營章程酌量增損雖添出庫官庫書薪糧核其

月支總數仍較大沽減少此係得省即省核實議定並無溢於大

沽雷營之數其管帶幫帶柴草一項已請自十四年正月起任支

所有奉刪銀六百七十二兩九錢四分六毫一絲一忽八微應請

仍准照銷又登榮水師船艦派官二員水長一名戶部令刪除

銀一千三十三兩二錢查該船自光緒六年八月由山東調津

挑留弁兵三百十員名教練快砲船水手各事宜除挑配外尙餘

武弁二員兵一百二十五名因七年冬閒定購鐵甲巨艦所需水

兵必應先期籌備其應習技藝較快砲船尤為繁重是以添派官

二員水長一名分班教練業於十一年九月一律撥上鐵艦將艇

船薪糧住支是雖添派數人而一百餘名之兵丁盡收實用尙非

糜費前已覆奏奉

旨准銷欽遵在案此次九十年照案接支銀一千三十三兩二錢

應請仍准照銷又旅順威海兩煤廠並水師子彈火藥等庫司事

人等薪糧戶部以大沽礮船公所司事每名月支銀十兩今每名

月支銀十二兩應每名刪銀二兩計刪除銀一百四十一兩九錢

九分九釐九毫八絲二忽一微五纖查旅順威海兩煤廠並子彈

火藥等庫司事夫役薪糧公費係比照大沽礮船公所章程核給

因收發煤噸事務較繁子彈火藥關係尤重且該兩處孤懸海外

食用昂貴是以司事每名議給薪水銀十二兩較礮船公所司事

每名多支銀二兩實係稱事授精並無浮濫與現奉海軍衙門奏

定北洋海軍章程司事在岸當差月支銀十二兩亦屬符合所有



奉刪銀一百四十一兩九錢九分九釐九毫八絲二忽一微五纖  
應請仍准照銷又戶部以非洋員弁薪公論差使不論官階道員  
高驂麟會辦機器製造局係知府徐建寅請假派委該道會辦自  
應按照徐建寅薪水五十兩之數支給今支薪水六十兩未幾復  
加公費二十兩令將多開薪水公費一併刪除計刪銀二百九十  
六兩三錢三分三釐二毫五絲五微查非洋員弁薪公原論差使  
不論官階惟差使有繁簡之別薪公即有多寡之分徐建寅辦理  
機器製造局其時事務尚簡故每月僅支薪水銀五十兩自徐建  
寅請假後事務漸繁改派道員高驂麟會辦是以月加薪水銀十  
兩嗣因海防各營需用軍火愈多製造日益增劇該道月薪六十  
兩實屬不敷辦公迨一年後始每月酌加公費銀二十兩其月支  
薪水公費銀八十兩其時若徐建寅仍在局會辦亦當酌量加給

奏稿六十五

且北洋道員薪公有月支一百兩及一百三十兩者均奉部准銷  
有案該道月支八十兩已屬節省並不為多所有奉刪銀二百九  
十六兩三錢三分三釐二毫五絲五微應請仍准照銷又總理衙  
門調取繪圖委員陳文祺前在大沽船塢繪圖每月支薪水銀四  
十兩仍請照數接支戶部以大沽船塢繪圖二員一員月支三十  
兩一員月支十六兩並無四十兩應照三十兩之數支給計刪銀  
二十九兩三錢三分三釐二毫該員又隨同前會辦福建海疆事  
宜張佩綸赴閩計刪薪水銀二十九兩三錢三分三釐二毫查陳  
文祺前在大沽船塢繪圖實係月支銀四十兩嗣於光緒十年三  
月奉派赴總理衙門當差船塢月派繪圖二員一員月支銀三十  
兩一員月支銀十六兩前將大沽船塢經費議定章程開摺奏請  
立案係自光緒十一年正月支敘明從前薪工經費係核入修

船費內彙總開報嗣因工與料併稽核為難是以將委員司事工  
匠薪工等項按月給每遇修船祇給料價不給工價在案所有  
陳文祺月支銀四十兩係定章以前在塢原支之數並無不符奉  
刪兩款銀五十八兩六錢六分六釐四毫應請仍准照銷又洋鎗  
教習查連標月支薪水三十兩公費二十兩戶部以查連標已准  
支薪水三十兩此次又月支公費二十兩擬准核計刪除銀五  
十九兩三錢三分三釐三毫查該教習月支薪水銀三十兩嗣因  
派赴盛軍教練統領周盛傳以該軍馬步十餘營分紮數  
處該教習往返教練異常勤苦是以月加公費銀二十兩以示鼓  
勵該教習一人而教練十餘營即係一人兼辦數人之事且十餘  
營分紮各處周流教練車馬費用為數不貲原支銀三十兩實屬  
不敷辦公所有奉刪銀五十九兩三錢三分三釐三毫應請仍准

奏稿六十五

照銷又出洋學習武弁巫炳修我支川資薪水銀一千一百九十  
七兩八錢一分七釐五毫七絲二忽戶部以該弁出洋發給薪水  
船資一千二百兩係批定之款今又找一千一百餘兩擬難核准  
應行刪除查該弁派赴奧國學習馬隊應需薪水川資均由稅務  
司德瑞琳經理共用英金六百九十九鎊零合庫平銀二千三百九  
十七兩八錢一分七釐五毫七絲二忽出洋時發給薪水川資銀  
一千二百兩原令該稅務司儘此數動用嗣該稅務司稟報該弁  
在奧每月僅給用費英金十五鎊兩年共給三百六十鎊實屬減  
無可減其來回川資等項共用英金二百五十九鎊零亦係核實  
支給前次奉發銀一千二百兩本係約估給領實有不敷迨後鈔  
價昂貴折合英鎊又有短少業由該稅務司代墊等語遂由局照  
數撥還以免該稅務司因公賠累貽誚外人且查開廠前派武弁



赴德國監造三艦因外洋房修雜支費用較大經酌定薪水川資外每月月給房修雜支英金三十鎊已奉准銷在案今該弁在德兩年有餘連薪水川資等項共僅用英金六百十九鎊零實較節省所有奉刪銀一千一百九十七兩八錢一分七釐五毫七絲二忽應請仍准照銷又水師管輪兩學堂用費月支銀一千九百一兩戶部以上案兩學堂每月用費一千七百餘兩核與原定一千六百餘兩之數有浮應酌量刪減此次較上案更增礙難照准應令自行刪減核定計行查銀四萬六千一百四十六兩查水師管輪兩學堂用費前奉戶部飭令刪減當查該兩學堂原擬月需銀一千六百餘兩係因管輪學堂於光緒八年四月續行開辦其公費先按每月一百五十兩酌給須俟試辦一年有餘不足再行核定是以立案文內聲明事屬創辦一切章程未能遽作定數迨一年期滿核計所用公費照原擬之數每月實不敷銀五六十兩應照水師學堂一律按每月銀二百兩補給免使賠累致涉廢弛雖較立案時約增數十兩而款係實用曾經聲明在先毫無可刪可減之處且該兩學堂為水師人材所自出即為海軍根本所由基教養之方亟宜講求前於九年四月開辦校各學生所習各藝均有進益因酌仿船政成案將考取學生量給銀使無室家之累得以專心肄業復隨時試校按等酌加藉資鼓勵又因增課魚雷添雇機匠月需用費均不能不較前增前海軍衙門暨戶部查取北洋海防經費月支各款已將該兩學堂隨時加支數目彙造清冊送核除歸入各該年造報外業將七八兩年冊造銀兩奏請照數准銷奉旨允准欽遵在案九十年該兩學堂用費仍係循案實用實報

委屬無可刪減所有奉查銀四萬六千一百四十六兩應請仍准照銷又道員朱壽鏞赴廣西知州羅豐祿赴上海朝鮮學生陳兆堯等由閩粵來津繙譯福連赴上海武弁王義才等赴閩工匠沈若球等赴滇桂都司徐開元等赴廣西酌給川資公費安家等項共銀一千八百五十九兩九錢四分一釐七毫二絲戶部以前項銀兩有川資公費並支者有但支川資但支安家者其多寡數目是否按照官階差使抑係酌量程途均未聲明令將何項員名至何處差遣需用川資公費安家各若干逐一立定章程先行送部存案再行核辦至知縣魏瀚參將陳季同回閩盤費一百三十六兩二分四釐亦應俟章程送部一併核定計行查銀一千九百九十五兩九錢六分五釐七毫二絲查道員朱壽鏞赴廣西偵探軍務應需輪船水脚及在粵房飯夫馬辦公等費給銀二百八十九兩四錢九分一釐五毫又直隸州知州羅豐祿赴上海隨同南洋大臣議訂法約該員及隨從丁役人等應需來往輪船川資並在滬房飯夫馬等費給銀二百四十八兩三錢二分七釐三毫一絲又羅豐祿隨同前北洋會辦大臣吳大澂赴朝鮮商辦善後事宜該員及隨從丁役人等應需輪船川資並朝鮮食用辦公等項給銀一百九十二兩九錢九分四釐三毫一絲又繙譯福連因法使在上海議約派令由津赴滬供差給川資銀四十八兩二錢四分八釐六毫又洋探報教習都司徐開元千總李厚陞把總祝洪興三員調赴廣西前敵軍營教練隊伍應需水陸川資每員給銀五十兩共銀一百五十兩又知縣魏瀚參將陳季同往船政衙門派令來津商辦快船事宜回閩給盤費銀一百三十六兩二分四釐又武弁王義才黃增祥二名熟習後膛行礮口令操法由



津赴閩差遣共給川資銀六十八兩八錢八分委員布理問沈若  
球帶同雷弁周洪發雷匠王永和陸誠運解水雷沈雷等件赴滇  
桂關外以備阻塞河面攔遏敵船時值中法失和關外軍情緊急  
聞者裹足該員弁等不畏艱險毅然前往是以酌給沈若球三箇  
月薪銀九十六兩周洪發三箇月薪銀六十兩王永和陸誠各三  
箇月工銀五十三兩共支銀二百六十二兩作為安家之費俾免  
內顧而資鼓勵以上八款均係臨事酌量核發又閩粵等處學生  
陳兆彙等二十名飭調至津以備水師撥用均係航海而來內四  
名由船政衙門每名墊給川資銀三十兩由津撥還其餘十六名  
係照閩廠墊發之數撥給亦非由津局核定銷冊內均已詳細聲  
敘北洋辦理海防事屬創始一切支款多無例章可循當此庫款  
支絀之際無不遇事撙節前項川資公費安家等銀均核其事機  
緊要酌量發給並未按其官階程途緣官階大小不一程途遠近  
不同究應差遣何處是否水程陸路以及往返久暫均無一定必  
須臨時方能酌奪與額支各款不同實難預先懸擬章程致多窒  
礙所有奉查銀一千九百九十五兩九錢六分五釐七毫二絲應  
請仍准照銷等情具詳前來臣查戶部核復光緒元年六年洋  
員支款案內聲稱本部核銷各項總以例章奏案為憑惟北洋所  
覆各節亦係實在情形以前用過各款應由該大臣自行奏明辦  
理當將元年至六年並七八兩年北洋海防報銷經部駁查各款  
逐一據實登復奏請准銷均奉  
旨著照所請戶部知道欽遵在案今九十兩年報銷事同一律且  
均係力求撙節實用實報並無例章可循仍懇  
天恩敕下戶部照數准銷以清案款理合恭摺復陳伏乞

皇上聖鑒訓示謹  
奏



定造快船報銷摺 光緒十五年四月二十二日

奏為查明訂造英德兩國商廠快船四號收支款目開單報銷恭摺仰祈

聖鑒事竊臣前遵光緒十一年六月二十四日電

旨照前購濟遠快船式樣商由出使英德大臣曾紀澤許景澄

向兩國商廠訂造鋼板鐵甲快船四號英廠兩號名曰致遠靖遠

德廠兩號名曰經遠來遠約定十三年春夏開工成屆時經臣飭

派英員提督銜琅威理先往英德兩廠驗視並派管帶官參將鄧

世昌等帶同弁兵出洋會同琅威理接收駕駛來華於十三年冬

駛抵廈門即在南洋過冬操練十四年開河後調來北洋經臣出

海驗駛精堅迅利已奏蒙

聖鑒並酌定人數餉數奏咨在案所有訂造四船用款先後准會

紀澤許景澄並接任出使英德大臣劉瑞芬洪鈞開送飭撥海

防支應局司道逐細鉤稽單具詳前來臣查此案先經戶部在

於神機營息借英商怡和洋行款內開撥船價銀二百四十八萬

兩因係廣平每兩較庫平增銀四釐四毫計共增銀一萬九千十

二兩另行抵作北洋應領勇餉計淨收歸船案庫平銀二百四十

八萬兩當以船價須一兩年分批匯付久存償息殊不合算遂於

光緒十一年八月初一日全數發存英商匯豐銀行按西曆每年

生息五釐截至十三年二月初四日將存款節次買鈔匯付船價

完竣計共收回息銀七萬八千八百九兩五錢八分五釐六毫二

絲六忽八微已詳細分咨總理海軍事務衙門各國事務衙門戶

部查照嗣因所造各船添購魚雷大礮等項不敷價銀甚鉅經海

軍衙門轉商戶部指撥各省展限海防捐輸銀一百萬兩續因解

不足數又指撥江海浙海關海三關洋藥稅釐計解到捐輸銀七

十五萬一千一百七十四兩四分六釐八毫洋藥稅釐銀二十

六萬六千一百八十七兩八錢一分三釐二毫共銀一百一萬七

千三百五兩二錢九分亦經陸續買鈔匯付隨時分咨並將各省

關解到捐款稅釐細數分晰咨報各在案統計列收神機營撥給

洋款及各省關捐輸洋藥稅釐共銀三百四十九萬七千三百五

兩二錢九分英廠訂造致遠靖遠二船船價及各項礮位鎗枝魚

雷電燈各種彈藥器具並購備物料等項用款共支銀一百六十

九萬七千四百五十三兩三分一釐六絲六忽五微德廠訂造經

遠來遠二船船價及各項礮位鎗枝魚雷電燈各種彈藥器具並

購備物料等項用款共支銀一百七十三萬九千七百六十一兩

三錢六分七毫三絲七忽三微四船統共支銀三百四十三萬七

千二百十四兩三錢九分一釐八毫三忽八微尚餘銀六萬九千

兩八錢九分八釐一毫九絲六忽二微已奏明撥歸旅順船塢添

建石壩工款之用其所收息銀七萬八千八百九兩零亦奏明歸

於戶購百濟雷艇案內收銷臣查訂造四快船支用各款均在英

德商廠與洋人交涉毫無例章可似無憑造冊應即開單報銷其

價目銀數有可分晰者已於清單各款下註明並將船礮價內扣

讓若干暨預付後半礮價收回息銀抵除價腳等項若干均於單

內明晰登註以備稽核此係出使大臣經辦皆實用實銷並無絲

毫浮冒北洋前購定遠鎮遠三艦收支各款經臣開單奏咨

當由各部會核具奏不限常例照單准銷在案此次事同一律且

現在創辦海軍一切事宜及該四船新餉均由海軍衙門主持籌

發應請



旨飭下海軍衙門會同戶兵工部查核照單准銷以清案款除將  
詳細清單分咨外理合恭摺具陳並月開簡明清單敬呈  
御覽伏乞  
皇上聖鑒謹  
奏

奏稿六十五

十一

謹將訂造英德兩國商廠致遠靖遠經遠來遠四快船收支  
各款開具簡明清單恭呈

御覽

收款項下

一收截留神機營息借怡和洋款銀二百四十八萬兩

一收部撥各省捐款並江海浙海閩海三關洋藥稅釐共銀一百

一萬七千三百五兩二錢九分

以上共收銀三百四十九萬七千三百五兩二錢九分

英國訂造致遠靖遠二船支款項下

一支英國阿模士莊廠訂造致遠靖遠快船二隻共價銀一百十

七萬七千四百九十九兩五錢四釐五絲

一支德國克虜伯廠代造二十一生的三十五圓徑後膛來福

奏稿六十五

十一

一廠六尊備用器具全分配鋼鐵等彈九百箇並添購演礮藥彈價

值暨運保駁力棧租及監造洋員津貼等項共銀九萬七千六百

六十七兩一錢二釐七毫八絲四忽六微

一支克虜伯後膛礮用礮架礮彈火藥備用各機器零件共價銀

七萬二千七百一十兩八錢一分八釐六毫

一支阿模士莊廠六寸徑後膛螺紋大礮四尊並礮架礮彈火藥

引綫各零件備件共價銀四萬八百二十五兩四錢七分一釐九

毫七絲

一支霍智紀士六磅彈急放礮十六尊連礮架藥彈引綫箱車各

零件備件共價銀五萬六千六百六十四兩八錢六分二釐九毫

七絲

一支四十五徑格林急放礮十二尊連礮架藥彈備件器具等項



其價銀三萬二百九十兩六錢六分五釐九毫八絲五忽  
 一支馬丁尼後門鎗八十枝梅花手鎗三十枝腰刀八十把長矛  
 八十枝連皮帶藥袋藥彈斧箭等件共價銀五千一百二十二兩  
 八錢七釐六毫七絲四忽  
 一支魚雷礮八尊魚雷二十四箇連各項機器零件備件並裝配  
 一切共價銀九萬六千七百五十四兩九錢六分四釐一毫五絲  
 七忽四微  
 一支電氣查察燈四盞玻璃電氣燈三百盞提手燈二十盞並輪  
 機電機裝配各件共價銀二萬四千四百五十七兩二錢七分五  
 釐三毫一絲二忽二微  
 一支添製霍智紀士小機器礮二十尊連子藥等件共價銀三萬  
 六千九百七十五兩一錢三釐七毫二絲三忽七微  
 一支添購六哲斯銷二具電氣引四百枝共價銀七百九十八兩  
 七錢一分七釐四毫五絲三忽  
 一支演試阿模士莊並霍智紀士格林各礮添購藥彈等項及添  
 備兩船回華途用礮藥共價銀一千四百六兩二錢五分八釐九  
 毫七絲二忽四微  
 一支阿模士莊廠添辦兩船放礮電氣燈電氣準頭分度弧等項  
 並裝費共價銀七千四百五十九兩五分五釐九毫四絲  
 一支兩船礮用皮盤器具並經度艙面各表儀器遠鏡繪圖器具  
 及礮手木匠水手所用各料件暨行船海圖共價銀三千一百七  
 十六兩四錢五分七毫三絲  
 一支兩船汽爐房所用各項料件共價銀七千一百五十八兩九  
 錢六分八釐七毫九絲五忽二微

一支使館隨員並繙譯官赴英國各海口船廠查訪造船情形並  
 參贊官赴船廠商論事宜及勘驗船工火車路費等項並繙譯德  
 文筆資共銀一千五百七十二兩五錢四分二釐八毫九絲八忽  
 八微  
 一支派赴阿模士莊船廠監驗工程監工匠首津貼房膳歸裝路  
 費等銀八千八百六十六兩二錢九分五釐八毫五絲六忽九微  
 一支商論造船事宜節次電報費並信資共銀七千三百四十六  
 兩七錢一分九釐三忽九微八沙  
 一支洋匠本敦照料兩船裝修船位等處工食銀三百五十七兩  
 八錢七分三釐五毫六絲五忽  
 一支英海部派員演試兩快船應需折席車費等銀二百九十七  
 兩四分三毫一絲四忽四微  
 一支英廠兩快船回華沿途用煤八百九十噸零八百九十六磅  
 共價銀一千九百九十六兩三錢八分二毫八絲三忽  
 一支洋員琅威理在英購買兩快船備用物件共價銀六千六百  
 二十二兩九錢三分五釐四毫七絲七忽  
 一支撈取致遠船海口失落錨鍊用費銀七十七兩八錢三分三  
 釐七毫  
 一支阿模士莊廠續寄兩快船需用器具軍火水脚保險銀七十  
 七兩七錢九分五釐  
 一支致遠靖遠二船開駛來華時在洋購買備用各件共價銀四  
 千八百七十八兩三錢四分八釐七毫五絲  
 一支撥還船政大臣墊支赴英監造快船監工匠首薪水行裝船  
 價等銀六千四百七十一兩二錢三分七釐一毫



以上統共支銀一百六十九萬七千四百五十三兩三分一釐六絲六忽五微

德國訂造經遠來遠二船支款項下

一支德國伏耳鏢廠訂造經遠來遠快船二隻共價銀一百三十八萬四千三百八十八兩七錢八分三釐九毫五絲五忽

一支克虜伯二十一生的十五生的口徑三十五倍長後膛鋼礮各四尊四生的口徑三十五倍長快放礮二尊連架座並配鋼鐵

彈一千七百八十筒操演子管八筒栗色餅藥裏四百筒引火八

千出引火螺絲一百筒銅壳藥並引火五百筒合彈藥器二分價

值並由廠運船運脚保險暨船上裝配費共銀十二萬九千九百

五十三兩七錢四分九釐二毫三絲七忽七微

一支哈乞開思四十七密里五管鋼礮四尊三十七密里五管鋼

礮十尊連插架隨件並配鋼彈一萬四千枚合彈藥器四分子彈

箱三百三十四隻價值並由廠運船運脚保險暨裝配等費共銀

四萬九千一百五兩五錢一分二釐八絲七忽

一支刷次考甫魚雷二十二具銅帽二十二分雷筒八具輪機舢

板活架四具戰頭棉藥二十二分連隨件備件價值暨運脚保險

安配工費共銀七萬九千一百四十三兩九分八毫四絲八微

一支連珠手鎗六十枝插桿螺絲全鎗子二萬枚價值並試驗工

費運費共銀六百四十四兩七錢一分九釐八毫九絲五忽四微

一支大電燈四架橫桿電燈二盞小電燈四百六十四盞船房電

燈四百盞大小機器四具價值並工費共銀二萬九千六百六十五兩

一錢四分九釐四毫六絲四忽一微

一支德廠兩船添備器具並備換物件共價銀一萬二千五十九

兩六錢三分四毫八忽六微

一支來遠船入塢油漆費銀七百七十六兩四錢六分九釐八毫

二絲九忽三微

一支監工匠首津貼歸裝川資等銀八千九百五兩一錢五分四

毫一絲五微

一支洋供事芬銳飛薪水銀一千四百五十七兩七錢九分七釐

八絲四微

一支兩快船雇募大管輪海南白羅們他耳薪水銀四百六兩七

分一釐六毫一絲一微

一支華洋員弁赴各處查驗工料並試船試礮械盤費工費實號

薪水等銀三千六十八兩八錢一分九釐一毫九絲一忽九微

一支電報信資銀四千四百三十兩二錢七分七釐八毫一絲三

忽一微

一支出使大臣許景澄並參贊隨員緝譯人等節次赴船廠察驗

船工暨海口試驗速率往返船費及犒賞等項雜費共銀一千七

百四十四兩二分八釐八毫三絲七忽

一支德廠兩快船開駛時購備油煤並一切零星物件共銀一萬

五千五百二十五兩四錢七分三釐九毫三絲五忽一微

一支兩快船添製房艙禦寒湯汽管兩全分舢板四隻並添備改

換一切工價共銀一萬四千七百五十九兩九分四釐九毫八絲

五忽三微

一支電燈備換一切器具物件共銀四千七百五十九兩二錢三

分三毫三絲三忽二微

一支添購合彈藥器具由德運滬轉發旅順運費棧租銀八兩五



錢二分五釐九毫

一支電燈回光鏡二具由德運滬運脚保險銀六十一兩三錢七分五釐七毫二絲三忽七微

一支經遠來遠二船開駛來華時在洋購置備用各件共價銀四千八百五十六兩六錢六分七釐二毫

一支撥還船政大臣墊支赴德監造快船監工匠首薪水行裝船價等銀六千六百九十一兩八錢

以上共支銀一百七十三萬九千七百六十一兩三錢六分七毫三絲七忽三微

統共支銀三百四十三萬七千二百十四兩三錢九分一釐八毫三忽八微以收抵支尚餘銀六萬九千九百八錢九分八釐一毫九絲六忽二微已奏明撥歸旅順船塢添建石壩工

款之用理合聲明

奏稿六十五

七

輪船運糧濟賑片 光緒十五年四月初三日

再欽奉光緒十五年四月初三日

上諭山東災區甚廣現屆青黃不接小民覓食尤艱流離失所殊堪憫惻著加恩截撥本年輪船起運南漕十萬石由李鴻章飭令迅速運往山東交張曜派委委員剝運被災地方及時分散所有運通經費輕商銀兩一併解往備賑等因欽此當查招商局輪船承運各省漕糧抵津者業已不少其在上海候運者以截撥何省之糧為便即經電飭查覆一面電商山東撫臣張曜運交何處旋據招商局員覆稱若將本年承辦湖南北漕米六萬石儘數截撥又於承運江蘇漕米項下截撥四萬石共合十萬石較為便捷並准張曜覆稱擬分運津縣鐵門關壽光縣羊角溝海豐縣子口各海口已委員分赴海口備船俟輪船到海邊卸載驗收再列

奏稿六十五

六

運內地分散災區臣即飭商局由滬截撥湖南北漕米六萬石江蘇漕米四萬石趕裝輪船於四月十五日運頭批赴鐵門關其餘跟接起運各海口交收速濟賑需並飭將由津運通經費及輕商等項銀兩各照成案核明確數解交山東一併備賑除咨行外所有遵撥輪船起運南漕由上海運往山東濟賑緣由理合附片覆陳伏乞 聖鑒謹 奏



接船支款過估片 光緒十五年四月二十二日

再北洋在英德兩國船廠訂造遠靖遠經遠來遠四快船前因將屆工竣奏明飭派洋員琅威理於光緒十三年正月先往英德兩廠驗視並派管帶官參將鄧世昌等帶同弁兵於二月杪雇坐招商局圖南輪船出洋會同琅威理接收管駕來華估計薪水盤費物料等項約銀二十二萬餘兩經海軍衙門轉咨戶部核准暫向英商匯豐銀行如數借墊由部庫所收展捐項下籌發歸還應給歲息六釐由北洋防費內撥付計應給息銀一萬六千九百四十兩嗣據琅威理等電報接收四快船添募洋管輪幫同駕駛來華十三年十月底駛抵廈門時值北洋封凍飭在南洋海口操練派統領水師海軍提督丁汝昌前往逐一驗收將隨來西員分別遣留以免久候糜費四船薪餉酌照濟遠船定章辦理其出洋員

奏稿六十五

九

弁薪餉雜用與遣撤回國西員薪水川資等項均歸接船款內彙報以清界限均經奏蒙

聖鑒在案茲據海防支應局司道將鄧世昌等開送出洋接船回華一切支款逐細鉤稽繕單前來臣逐加查覈計共用銀二十四萬八千四百四十九兩九分六釐八毫七絲除請領銀二十二萬兩外不敷銀二萬八千四百四十九兩九分六釐八毫七絲又給匯豐銀行息銀一萬六千九百四十四兩共不敷銀四萬五千三百八十八兩九分六釐八毫七絲均由北洋防費內設法湊撥此案原估需銀二十二萬餘兩本係約略計算未能作準即如官弁人等新糧並津貼火食原估祇算往返六箇月嗣因公稽延往返至九箇月且外洋食物較中國昂貴僅此薪糧火食一項多支三箇月已多用銀三萬四千餘兩加以在洋病故水手人等之卹賞接船回華

水手升火人等之賞薪均為原估所未及然拒彼注此通盤計算除增添薪糧火食並匯豐息款外其餘用項尚不及二十二萬兩委係撙節動支此款多與洋人交涉無例章可循要皆實用實銷並無絲毫浮冒應請旨飭下海軍衙門會同戶兵工部查核照單准銷以清案款除將詳細清單分咨外理合附片具陳並另開簡明清單恭呈御覽伏乞

聖鑒謹

奏

奏稿六十五

二十



謹將派委華洋員弁水手人等赴英德兩國接帶致遠靖遠  
經遠來遠四快船來華收支款項開具簡明清單恭呈

御覽

收款項下

一收先向匯豐銀行借用旋經戶部撥還庫平銀二十二萬兩

一收北洋防費項下動撥庫平銀四萬五千三百八十九兩九分六釐八毫七絲

以上共收庫平銀二十六萬五千三百八十九兩九分六釐八毫七絲

支款項下

一支出提督衙門洋員琅威理帶同繙譯夏立士先行出洋驗收四快船輪船水脚車馬費等項庫平銀九百十四兩七分六釐八毫

一支出洋接帶四快船雇募管輪人等折半薪糧庫平銀一千二百五十六兩七錢八分

一支出洋接帶四快船員弁水手人等製辦號衣旗幟吊牀衣袋藥料雜物庫平銀一萬一千三百五十七兩六錢六分六釐六毫

一支出裝送出洋接船員弁人等雇用圖南輪船價庫平銀五萬二千九百十九兩七錢

一支出致遠快船官弁水手人等一百四十七員名薪糧並津貼火食庫平銀二萬五千七百三十八兩八錢三分九釐二毫

一支出靖遠快船官弁水手人等一百四十六員名薪糧並津貼火食庫平銀二萬四千八百一十一兩三錢三分一釐六毫

一支出經遠快船官弁水手人等一百四十六員名薪糧並津貼火食庫平銀二萬四千六百七十兩二錢二分一釐七毫

一支出來遠快船官弁水手人等一百四十六員名薪糧並津貼火食庫平銀二萬四千二百五十三兩五錢九分九釐一毫

一支出洋接船洋員福來舍等八員津貼飯食等項庫平銀一千三百三十三兩三錢三分三釐三毫

一支出四快船新雇洋員薪水火食並回國船費賞薪庫平銀三萬一千七百四十九兩八分七釐

一支出開駛回華沿途燒煤價庫平銀三萬八千四百五十五兩一錢二分四釐九毫六絲

一支出四快船出口試洋拖船並過蘇彝士河及領港等費庫平銀五千九百七十一兩九分八釐八毫七絲

一支出洋接船回華沿途需用油燭紙張並修理添購零星雜支等項其庫平銀三千八百五十三兩四錢三分一釐一毫四絲

一支出接帶四快船水手頭目並水手升火夫役人等賞給一月口糧庫平銀五千一百四十一兩八錢

一支出接船在洋病故醫士水手人等卹賞庫平銀三千三百八十四兩

一支出訂借匯豐銀行接船經費息款庫平銀一萬六千九百四十四兩

以上共支庫平銀二十六萬五千三百八十九兩九分六釐八毫七絲



雷艇經費請銷片 光緒十五年四月二十三日

再前因北洋創設海軍必須購製出海魚雷快艇與鐵甲快船相輔而行方於戰守有益臣於光緒十二年四月派員與英商百濟公司訂造新式頭等出海魚雷大快艇一隻咨會出使英國大臣劉瑞芬俟該艇造成飭派委員逐細驗試並將艇上礮位電燈雷筒魚雷及各項要件在洋廠月行購配嗣經造成配齊驗試靈捷飭由接帶四快船洋員瓊威理並管帶官參將鄧世昌將該艇拖帶來華因遠涉重洋訂雇英國員弁水手幫同管駕以期穩慎於十三年十月同四快船駛抵廈門時值北洋封凍派統領北洋水師海軍提督丁汝昌前往一併驗收遣撤洋弁回國以節經費旋將該艇駛抵旅順交道員劉含芳督率歸隊操練擬定員名薪餉數目於十四年五月

奏稿六十五

五

奏咨聲明北洋防費竭蹶無從籌付艇價又不便專案片請查有購買四快船款內收回息銀七萬八千八百餘兩擬儘數動用不敷銀兩由北洋防費內勻湊等因奉 硃批該衙門知道欽遵在案茲將劉瑞芬開報該艇支款飭據海防支應局司道逐細鉤稽共用艇價礮位水雷筒水雷電燈並洋弁駕駛來華薪工煤費零件各項銀八萬五千九百九十八兩六錢三分四釐九毫除收息銀七萬八千八百九兩五錢八分五釐六毫二絲六忽八微外計由北洋防費項下湊撥銀七千一百八十九兩四分九釐二毫七絲三忽二微此款皆與洋人交涉毫無章程可循無憑造冊均係實用實銷並無絲毫浮冒應併請 旨敕下海軍衙門會同戶兵工部查核照單准銷除將詳細清單分咨外理合附片具陳並片開簡明清單敬呈

御覽伏乞 聖鑒謹 奏

奏稿六十五

五



謹將訂造英商百濟公司魚雷大快艇收支各款開具簡明清單恭呈

御覽

收款項下

一收四快船款發存匯豐銀行取回生息銀七萬八千八百九兩

五錢八分五釐六毫二絲六忽八微

一收北洋防費內湊撥銀七千一百八十九兩四分九釐二毫七

絲三忽二微

以上共收銀八萬五千九百九十八兩六錢三分四釐九毫

支款項下

一訂造英商百濟公司魚雷大快艇一隻價銀二萬五千三百

四十八兩七錢九分四釐六毫

一購買大電燈一座小電燈二十五箇連零件備件共價銀五

千三百六十五兩四錢九分四釐八毫

一購買哈乞開司後門礮二尊藥彈四百出格林礮四尊藥彈

包二十萬出並礮架零件備件價值暨裝配寄運等費共銀二萬

六百二十兩三錢二分九釐一毫

一支購買水雷筒二箇水雷四箇連零件備件共價銀一萬六千

二十八兩八錢八分七釐七毫九絲

一支續添雷筒羅經鐵纜掛鋪火柴柱架長槳三葉輪掛簾經度

表等件價銀七千八百八十八兩八錢九分六釐

一支雷艇停泊太晤士江保險雇洋人看守開行時油漆並試驗

車馬費以及雇用引水回華時購備途用物件煤碼共價銀二千

七百十二兩八錢三分一釐五毫九絲

一支電報信資銀一千八百四十四兩六錢五分二釐九毫

一支雇用洋管帶水手人等駕駛雷艇來華薪工飯食賞薪並回

國船費共銀六千九十一兩三錢一分六釐八毫二絲

一支雷艇開駛來華沿途燒用煤斤並添購零件雜支洋水手升

火廚役火食等項銀八百九十七兩四錢三分一釐三毫

以上統共支銀八萬五千九百九十八兩六錢三分四釐九

毫

奏稿六十五

天



請緩鹽課奏銷摺 光緒十五年四月二十二日

奏為援照歷屆成案請緩長蘆本年正課奏銷以恤商艱仍無誤

協撥京奉各餉恭摺仰祈

聖鑒事竊據長蘆鹽運使額勒精額詳稱商正課例限五月奏

銷自同治十年後商情艱窘節經

奏准緩至十月啟徵茲因例限將屆催令各商完納據通綱商人

晉有爭等一百二十四商稟稱直豫疊遭災歉銷滯本虧商累實

甚歷年蒙將正課展緩藉可專顧春秋兩運仍於秋運後趕緊完

課並未誤解餉期限且能增交銀數有裨餉需蓋奏銷時日稍紓

始得勉竭商力今催令照例完課苟可遵辦曷敢稍存希冀惟

本年春開出庫引僅十一萬餘道過關鹽僅五萬餘包尚未全數

抵岸又值挑修上西河凡引鹽經由該河者一時不能前進其豫

省黃河南岸各引地鄭工現甫合龍而運路未通流亡未復上年

完交課款已屬竭蹶萬分今鹽不能銷銀無從措此外各商即引

地稍來銀項亟須先顧鹽價運脚並補交上屆欠課及未完帑利

蘆商疲累太多全指秋後賣鹽以完現課此時實萬難兼顧懇

將本屆正課奏銷援照歷年成案展緩該運司詳加體察確係實

情若令依限完納力不能支徒事參追無裨實際請緩至十月啟

徵仍可無誤京奉各餉並聲明永屬鹽課奏銷應屆時隨同辦理

以憑彙計分數等情具詳前來臣查長蘆正課前因商情艱窘疊

次奏請展緩均已奉

旨允准但可依限催納豈容稍事稽延惟商累甚深刻值告運喫

緊鹽尚未銷實難籌措課款相應援照歷屆成案籲懇

天恩俯准將光緒十五年正課奏銷緩至十月辦理以恤商艱即

以保全課帑屆時當督飭運司認真催徵將本屆奉撥京奉各餉  
仍於年內解清斷不敢稍任遲誤理合恭摺具陳伏乞  
皇上聖鑒訓示謹  
奏

奏稿六十五

三



漢河調員片 光緒十五年四月二十二日

再黑龍江漢河金廠事宜前經遵

旨飭派道員李金鏞前往籌辦並擬定章程奏准在案漢河民運

俄境開礦實邊即以杜人窺伺惟事極繁重地處遐荒必須調用

明練耐苦之員相助為理茲據李金鏞稟稱查有在部投供坐選

廣西宜山縣知縣志變同知直隸州用吉林委用通判姚嶽松湖

北另補知州劉械林皆於礦務邊情實心請求遇事不辭艱瘁請

奏調前來查與定章相符仰懇

天恩俯念籌邊興利關係重要任用需人

敕下吏部吉林將軍湖北督撫即令志變等三員迅赴漢河隨同

李金鏞妥籌辦理藉收羣策羣力之效志變仍照例按班銓選理

合會同黑龍江將軍恭鏗附片陳請伏乞

奏

聖鑒訓示謹

奏稿六十五

完

鹽價加價展限片 光緒十五年四月二十二日

再長蘆行銷直岸引鹽前因運本過重商累太深奏准自同治十

三年六月起每斤加賣價制錢二文稍資津貼五年為限嗣經前

國子監司業汪鳴鑾請推展商賣鹽加價以助直賑飭據運司

議自光緒五年六月起展限五年責令商人每年交銀二萬兩彌

補直賑不敷之款迨限滿賑款未能交足又於光緒十年起展限

五年在案扣至本年五月限滿據運司額勒精額詳稱直岸商人

楊俊元等以引岸銷滯運路艱難成本增重兼因鄭工院賑捐銀

至十萬數千兩從前賑款尙未交完後來新捐為數益鉅以致商

困更甚請再將加價展限五年查此項加價前請展限五年責令

每年交銀二萬兩以歸庫墊兼濟賑需本擬限滿商力稍紓即請

停止乃近年各岸仍銷滯運艱本重又值鄭工需款浩繁商認

奏

聖鑒訓示謹

奏稿六十五

完

捐銀十萬兩並捐賑賑等銀五千兩洵能竭力急公當此疲困之

時若不量加體恤勢必顧此失彼有誤課運且直隸災歉頻仍連

界之山東奉天亦遭水患既須自賑又宜恤鄰不得不籌備款項

請自光緒十五年六月起直岸鹽加價再予展限五年仍責令

每年隨引交銀二萬兩以恤商情而裨賑款等情具詳請

奏前來臣查前准部議蘆商積疲賴有加價稍資周轉且直隸辦

賑亦於此取給係於恤商之中兼助賑款起見不至病民等因今

運司請展五年仍係恤商助賑之意與部議相符應請照辦理合

附片具陳伏乞

聖鑒訓示謹



再保余昌宇加銜片 光緒十五年四月二十二日

再臣等於光緒十二年奏保兩廣創辦電綫經理軍報尤為出力人員內有鹽運使銜直隸候補道余昌宇請加二品頂戴已欽奉諭旨允准是年十月吏部以該員前於直隸等省辦理電綫出力已有獎敘此次係屬重復查銷等因臣查該員余昌宇前次獎敘係創設天津至上海陸路電綫並勘辦上海至浙江福建廣界綫路之勞績與後案無涉此次所請獎敘係前案事後月辦兩廣電綫之勞績自光緒九年十月會委該員總辦由廣州開工節節向東前進旋因關外越南軍情喫重令其折回廣州向西趕辦經肇慶至廣西梧州達南甯府復折至廣州接辦東路經惠州兩府以抵閩界往返三千餘里水陸奔馳備嘗艱苦又在廣西工次兼理越南往來緊急軍報裨助測度機宜其勞績亦與前案無涉自來論功行賞不以前後相掩前者雖獲獎敘而後此績著勤勞仍應照章給獎今事非一案地非一省時非一年界限分明實無重複況兩廣電綫隨工員司皆已分別優獎該員為全工總辦責任尤重出力尤多僅請尋常頂戴若再議駁殊不足以勸將來合無仰懇

天恩俯准敕部將該員余昌宇仍遵前奉

俞旨給獎註冊以昭平允理合會同兩廣督臣張之洞附片具陳

伏乞

聖鑒訓示謹

奏

鎮海煤價請銷片 光緒十五年四月二十二日

再津海關於光緒十三年支過鎮海輪船煤價銀五千九百餘兩前經奏咨請於洋藥釐項下如數動撥嗣後按年核實開支戶部以該關洋藥釐每年留支各款綽有餘裕令就留支款內勻用不准月行請支等因臣查該關洋藥釐項下每年留支津防練兵月餉銀一萬兩各項普舉銀一萬四千兩八分經費銀五千兩皆係專款待支核計尚多不足又鎮海輪船薪費銀一萬七千餘兩實支銀一萬五千餘兩其餘銀一千八百兩即為該船尋常歲修及兵勇冬令棉衣褲並病故兵勇燒埋之用亦不能絲毫挹注至備補經費銀一萬兩已撥歸原有京員津貼現改為加復俸餉按年解部緣該關原派京員津貼銀一萬二千兩係由洋藥釐商攤捐銀一萬兩關道捐銀二千兩嗣因藥釐徵數加重原章不應再令

具陳伏乞



聖鑒敕部查照謹奏

奏稿六十五

三

東海經費請撥藥釐片 光緒十五年四月二十二日

再東海關應支一切經費向在經徵洋稅招商局稅內按每兩扣  
 提八分濟用嗣經戶部咨應改照津海關辦法祇在洋稅內扣提  
 八分毋庸再在招商局稅內扣提其自一百六結起已在招商局  
 稅內扣提銀兩應令撥還等因飭據該關道盛宣懷遵將一百六  
 結起招商局稅內已提銀兩照數撥還歸款惟僅於洋稅內扣提  
 八分實不敷用請就土藥釐金項下通融撥補未經戶部核准茲  
 又據盛宣懷稟稱該關應支一切經費係員友書差薪脩飯食心  
 紅紙張及巡船緝私等項本經早年奏定當時已竭力節減無可  
 再少歷經循辦無異並已造報准銷今不准於招商局稅內扣提  
 八分核計每年短至數千兩且上年山東議定保護沿海遭風商  
 船新章應於該關動支經費是應支之款加增而扣提之數反減  
 憑何取給查自光緒十二年十二月十六結起至一百八結止  
 九箇月共扣洋稅八分銀一萬五千六十餘兩其支各項經費銀  
 一萬七千八百五十餘兩實短銀二千七百九十餘兩又自一百  
 九結起至一百十二結止一年共扣洋稅八分銀一萬七千四百  
 九十餘兩其支各項經費銀二萬二千六百八十餘兩實短銀五  
 千一百餘兩均經分晰冊報有案計每年以收抵支約不敷銀四  
 五千兩各款皆係緊要按月待領不能緩欠該關又無他項可以  
 彌補實恐誤公因查津海關扣提洋稅八分經費不敷向准在洋  
 藥釐金項下撥用該關事同一律現在洋藥釐金已有指定用款  
 應請在所收土藥釐金內撥用即自一百六結為始仍視經徵洋  
 稅之衰旺以為撥用土藥釐金之確數如果此後洋稅旺收應提  
 八分足敷開支不特土藥釐金無須撥用即洋稅八分有餘亦必



專款存儲斷不敢稍有糜費等情具稟請  
奏前來臣覆核所詳屬實亦與津海關成案相符應請准其照辦  
以昭平允所有東海關洋稅內扣提八分經費不敷開支援案在  
上藥釐金項下撥用緣由理合會同山東撫臣張曜附片具陳伏  
乞

聖鑒敕部查照謹  
奏

奏稿六十五

五

邱寶仁林泰會再請給獎片 光緒十五年五月二十三日  
再臣前保出洋赴英德兩國接帶四快船回華山力人員內有留  
關補用守備邱寶仁請免補守備都司以游擊仍留原省儘先補  
用總兵林泰會請  
賞加提督銜均奉

諭旨允准嗣經兵部覆稱邱寶仁所請係屬越級應改為免補守  
備以都司仍留原省儘先補用林泰會所請與定章不符應改為  
議敘加一級等因臣查此次派赴英德兩國接帶四快船回華各  
員皆未越級請保官階獨邱寶仁必須越級者因該員既管駕來  
遠快船又拖帶新購魚雷艇遠涉重洋數萬里一人而兼數人之  
事並未用洋行保險之費不特中國水師向來所未經亦為外洋  
各國所罕有沿途遇風濤異常險惡竟能出其死力得保無虞  
實屬膽智過人較之同往接船各員事難功倍是以越級請獎藉  
示優異業於前奏單內聲明在案茲部中略其與眾不同之勞績  
改照他員之例祇准免補守備一階等差未分恐不足以昭激勸  
向例各營員弁異常出力准其越級保升況值創辦海軍人材難  
得遇膽識優裕實著成效之員正宜及時甄拔俾開風氣尤未便  
以常例相繩至林泰會現官實缺總兵論其出洋勞績及准獎章  
程本可加保提督今僅請提督虛銜更非從優若改為議敘加級  
亦屬向隅合無仰懇  
天恩俯念出洋接船事極艱險邱寶仁兼帶雷艇奮勇出力實較  
他員勞績為多林泰會原請虛銜本已格外核減  
賞准敕部將該二員仍遵前奉  
俞旨給獎庶歸平允理合附片復陳伏乞



聖鑒訓示謹

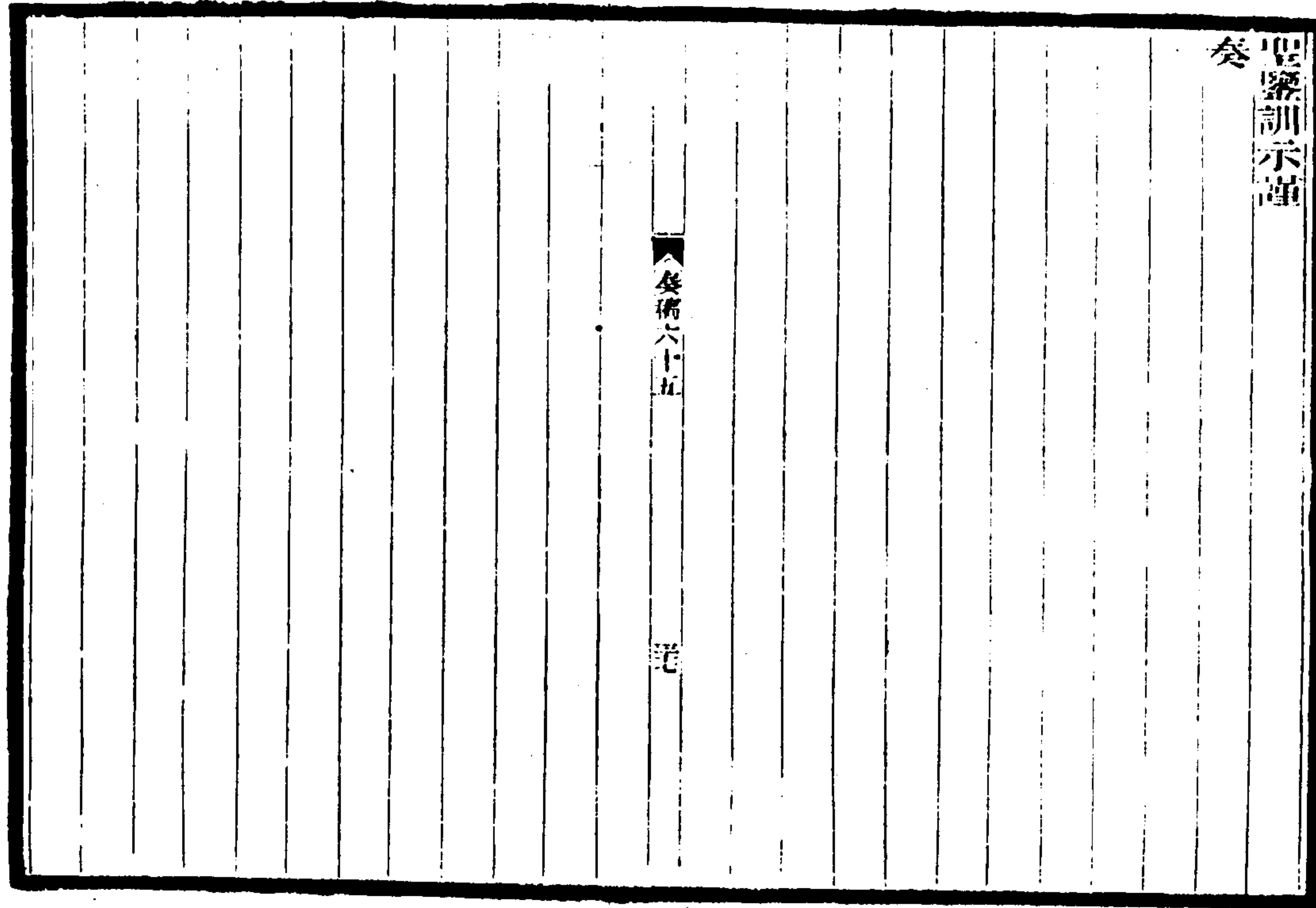

奏稿六十五

七

再保監造快船各員片

光緒十五年五月二十三日

再船政衙門派赴英國德國各廠監造致遠等鋼板鐵甲四快船及使館派辦船工出力員弁經臣於該船到華後查照上屆監造定遠等船並參酌接船准獎成案奏保本年正月二十五日奉旨著照所請該部知道欽此查行欽遵在案現准吏部咨上屆監造定遠等船成案聲明該員等在洋閱時三稔是以准照異常勞績請獎此次亦應聲明等因臣查選用從九品曾宗瀛張啟正林鳴填與守備黃戴陳和慶千總裘國安等六員均於光緒十一年八月由閩廠派赴英德兩國各廠監造十三年八月工竣回華該員等遠涉重洋數萬里於船身機器礮械帆纜施工選料皆能精細研求不使攙雜窳劣並考究各廠製造理法具有心得洵屬異常奮勉其直隸州朱宗祥主事王詠霓本係駐洋參贊隨員由出使大臣派往稽查督率均極認真閱時亦久是以分別請獎上屆定遠等船工竣後因值法人開衅不能來華故多耽擱此次則剋期趨工曾宗瀛等往返重洋究心監造始終其事與上屆並無二致且上屆以十人監造三船此次以八人監造四船船數多而人數少其勞實已增倍八人之中按異常勞績請獎者六人其餘二人仍照尋常勞績請獎較上屆全按異常者又已格外核減仰懇天恩俯准敕部仍遵前奉

俞旨給獎註冊俾免向隅除履歷咨部外謹會同船政大臣裴蔭森附片具陳伏乞 聖鑒訓示謹

奏



遵撥練軍赴庫摺 光緒十五年六月十五日

奏為遵撥宣化練軍馬隊前赴庫倫恭摺仰祈

聖鑒事竊光緒十四年十月接准庫倫辦事大臣安德咨開庫倫

地方遼闊劫案頻仍奏請飭調宣化練軍前營馬隊由臺站前往

駐防以資鎮懾奉

硃批著照所請該衙門知道欽此恭錄知照前來當飭宣化鎮總

兵王可陞籌議該軍前營馬隊自光緒十二年由庫倫撤回即移

紮口外多倫諾爾迤北經棚一帶緝捕盜賊保衛商民安德來咨

正值口外冬防喫緊勢難遽行遠調且臺站冰凍草枯沿途應需

駝隻能否照數供應該官兵應需加餉等項如何籌備亦須妥細

查覈方可酌定行期即經咨行察哈爾都統保定練餉局司道議

覆嗣於本年三月十八日准察哈爾都統托倫布咨開臺站苦累

額駝不敷供差此次宣化練軍出邊須月雇駝隻租賃房購備

糞薪請於該衙門截剩茶馬釐捐項下撥銀濟用奏奉

諭旨允准咨請飭調並據練餉局司道查照前調練軍赴庫倫設

防定章詳請具奏各等因臣查該軍前營馬隊計營官幫辦哨隊

官什長正兵親兵伙夫馬夫加夫共合三百五十六員名應分作

十起行走以紓羸力每起派官一員勻帶兵夫三十五名需騎駝

三十六隻月備運載行糧鍋具軍裝火藥等駝十五隻又駝房八

頂糞薪足用該官兵長驅沙漠遠戍邊荒甚形艱苦自應照案核

給加餉等項俾示體恤除原領薪費餉乾由練餉局循舊籌撥外

按出征章程計兵丁二百二十名每名應加月餉扣建銀二錢每

年合銀六百兩又加夫四十名每名月支扣建銀三兩每年合銀

一千四百四十兩又照舊章全營月支不扣建柴草銀八十兩每

年合銀九百六十兩又月案加增柴草自十月至四月每月不扣

建銀五十兩七箇月合銀三百五十兩又兵丁每名應給皮衣銀

二兩五錢共合銀六百二十五兩連馬棚帳房等項均由局設法

籌撥又兵丁伙夫馬夫加夫共三百四十三名應照光緒六年奏

定章程由部庫每名按月撥給辦運米糧各費扣建銀一兩五錢

每年合銀六千一百七十四兩仍由練餉局按年赴部預領轉發

應用現據該局將夏秋兩季餉項挪措給領其應加各款自五月

分起支並據該鎮王可陞先行借款購辦粟米被麩及口袋繩席

裝紮完固分雇牛車駝隻取道商路運赴庫倫月由宣化抽派馬

隊百名赴經棚一帶接防即於五月內調前營官兵由經棚回抵

宣化趕備行裝軍火寬帶行糧仍令該營官郭洪保管帶因沿臺

乾旱須俟雨降草肥暢行無阻擬六月十六日分起拔赴張家

口次第出邊前進仰懇

天恩敕下戶部將該軍辦運米糧各費每年銀六千一百七十四

兩先行撥給一年交練餉局委員領回以後再隨時續領俾濟要

需至護防練軍關係緊要未便久役於外應由庫倫自行整頓軍

伍俟地面綏靜仍將宣軍撤回藉節經費除分咨查照外所有調

撥宣化練軍馬隊赴庫倫緣由理合恭摺具陳伏乞

皇上聖鑒訓示謹

奏



工賑各款請免造冊片 光緒十五年六月十五日

再直隸自光緒十二年七月起至十四年六月止籌辦災賑工撫收支銀錢米衣各款業經開簡清單奏報請免造冊茲戶工部議令照例造冊核銷等因臣查賑撫用款凡照例辦理者應造冊報銷凡變通定例者應開單奏報應有成案可循直隸係體察情形變通辦理即如賑濟一項定例地方遇有水旱不論成災分數須先普賑一箇月口糧再按成災分數一箇月至四箇月口糧核計用費甚鉅現值款項支絀不得力求撙節是以祇擇其實在窮困無以餬口者酌給錢米災輕口少則少給災重口多則多給其雖災重而稍可自存或一戶中有少壯數人力能備趁者則剔除不給同是災村而應賑戶數各不相同是災戶而應賑口數又各不相同此皆因時制宜不敢稍涉糜費難以照例造

奏稿六十五

呈

報之實情也至挑築疏濬各工係招集少壯災黎計口授值以工代撫其有可資民力者則僅予津貼或就地勸捐仍歸民辦或酌派各營幫同力作量給餉銀之費本未照例核給方價實無從照例報銷況近年災賑工撫多借助南紳前來經辦事竣即回尤難責以造冊致阻善念查光緒十二年七月以前直屬賑撫業開簡明清單奏報之案均蒙

批旨允准免其造冊順天亦係照辦蓋既難遵就定例而賑款本自不敷若將各屬戶口錢米各數及工程段落丈尺土方銀錢各數逐一造冊需費不貲亦無從籌措也本年四月十四日府尹奏報順屬冬春災賑及以工代撫用款請免造冊並奉批旨允准直屬事同一律且多由外集捐之款臣疊與司道認真督察要皆涓滴歸公凡不怠可省之費無不竭力裁汰委係毫無

浮冒較定例節省甚多合無仰懇特恩俯准將前奏光緒十二年七月至十四年六月籌辦災賑工撫收支各款仍照原奏奉准及順天現在成案免其造冊以昭核實而節繁費理合附片陳請伏乞聖鑒訓示敕部查照謹奏

奏稿六十五

呈



請豁民欠旗租摺 光緒十五年七月初十日

奏為撥案請豁民欠旗租恭摺仰祈

聖鑒事准戶部咨開光緒十五年正月二十七日

大婚禮成二月初四日欽奉

恩詔由部奏請蠲免各直省光緒九年以前民欠及因災緩帶徵

錢糧又光緒十五年三月十五日崇上

慈禧端佑康頤昭豫莊誠壽恭欽獻皇太后徽號三月十六日欽

奉 恩詔由部奏請豁免各直省光緒十五年以前民欠及因災緩帶

徵錢糧均奉 旨依議欽此遵即行司查辦並先明白曉諭茲據藩司松椿詳稱

直隸除民糧地外尚有民佃各項旗地完納官租與民糧事同一

律歷屆查辦豁免民欠錢糧均經奏蒙

恩旨將民欠各項旗租一體豁免光緒十年豁免五年以前民欠

錢糧案內欽奉十年九月二十四日

上諭李鴻章奏請豁免積欠旗租一摺直隸民佃旗地官租與民

糧事同一律近年災歉頻仍佃民困苦著加恩將直隸各州縣光

緒五年以前民欠各項旗地官租並各案補徵銀兩實在民欠者

一體全行豁免等因欽遵在案今光緒九年以前民欠錢糧又光

緒十三年以前民欠錢糧先後蒙

恩豁免所有佃種旗地之民近復頻遭災歉情形困苦望澤同深

請撥案奏豁前來 臣覆查無異相應仰懇

天恩俯准將直隸各州縣光緒九年以前並十三年以前實在民

欠及因災緩帶徵各項旗地官租並各案補徵銀兩一體豁免益

足以廣

皇仁俟奉

旨後即通飭確查數目核實辦理仍先刊刻謄黃徧行曉諭其徵

存在官者勒限提解不准絲毫朦混理會同兼管順天府府尹

臣潘祖蔭署順天府府尹 臣高萬鵬恭摺具陳伏乞

皇上聖鑒訓示施行至光緒九年以前及十三年以前旗租奏銷

均已咨部合併聲明謹

奏

奏稿六十五

四



多倫木稅分別認賠片

光緒十五年七月初十日

再前因多倫木稅不產木稅不能徵請鑄除虛額核實辦理經工部議自光緒十一年起將該應每年應交工部水木稅銀六千七百餘兩暫停一半其餘一半銀三千三百五十餘兩令其徵解嗣復以該廳無木無稅實難徵解亦無力賠交巨款請將光緒十一年至十四年實賠一半稅銀准赴內務府認工按交一免三章程辦理其自光緒十五年起實賠一半稅銀應令按每千兩解部實銀二百五十兩每年共實銀八百三十餘兩准工部覆稱交一免三係內務府暫行章程不得援引仍應按一半之數解交等因臣查多倫無木無稅經委員嚴查並據藩司口北道覆查實非捏飾現在津通一帶並無多倫進來之木人所共知與他處偶然短徵情形迥不相同若責令永遠空賠巨款自好者皆視為畏途不肖者將多方掇聚殊於吏治有礙密雲縣前因並無木稅已鑄除虛額該廳事同一律至交一免三赴內務府認工雖係暫行章程但現在既有此章程內務府奏奉諭旨通行自應准其援照方足以示大信況他處偶然短徵均准援照認工而該廳無稅可徵者不准又光緒十一年以前該廳賠交之稅亦曾准援照認工而光緒十一年以後者不准亦覺一事兩歧工部似因光緒十一年以前該廳稅額未減故准援照認工今稅額已減是以不准不知前照原額六千七百餘兩按交一免三認工僅需實銀一千六百餘兩今令交一半實銀三千三百五十餘兩名為減額一半實則加銀一倍宜其力更不支也茲又據該廳稟請覆奏前來查光緒十一年至十四年實賠一半水木稅銀兩本係懸額未徵核計賠款積數不少既據勉赴內務府認工

有案且與章程相合相應仰懇

天恩俯准仍赴內務府認工俾昭平允其自光緒十五年起實賠一半水木稅銀兩應令按每千兩逕解工部實銀五百兩無庸再赴內務府認工每年共賠交實銀一千六百七十餘兩較前請八百三十餘兩已加一倍而與未減額時認工之數亦正相符並令按年設法措解清款以重考成另有戶部早木稅原額銀五百十餘兩並請一律辦理所有多倫木稅無徵請分別認工賠交緣由理合附片具陳伏乞聖鑒訓示謹奏

奏稿六十五

吳



購買犀照輪船片 光緒十五年七月初十日

再水雷為防海利器須有小輪船以備平日操習及有事時設伏之用北洋僅大沽水雷營有守雷下雷等船其北塘山海關旅順口等處尚待籌辦旅順口控扼渤海尤為北洋第一門戶近年創建船塢礮臺及各項營局庫廠逐漸經營規模備水雷小輪船實不可少適有開平礦務局小輪船一隻名曰犀照船身長五十七英尺寬十英尺二寸喫水六英尺實馬力六十四匹輪機鍋爐均無傷損試驗速率每點鐘能行九海里於操習水雷甚屬合用當飭向該商局轉購議價庫平銀三千四百兩較製造尚為節省即在北洋海防經費項下發給俟彙案報銷該船常年用款除煤炭油修一切活支之項不能預定外其應需管輪舵水升火人等比照大沽水雷營守雷等船從減酌定每月共薪糧京平銀九十兩

奏摺六十五

呈

自光緒十四年八月初一日起扣建開支據海防支應局司道具詳前來除管輪人等員名餉數開單分咨海軍衙門戶兵工部外所有旅順水雷營購買犀照小輪船操習水雷緣由理合附片陳明伏乞

聖鑒敕下各衙門查照謹

減收復價展限片 光緒十五年七月初十日

再長蘆軍需復價一款係各商按引攤交以助津省軍餉前因商情困苦於同治十二年奏准減交凡外商每引應交銀五錢者減為四錢京商每引應交銀二錢五分者減為二錢光緒十一年限滿奏准展限三年扣至十四年底又屆限滿當飭按照原額徵收茲據長蘆運司額勒精額詳稱蘆綱疲累已久直隸災歉頻仍鄭工甫報合龍流亡多未復業運艱銷滯商本虧賠近年每屆正課皆比從前加數完交復價一項本係額外之款現照減定銀數交納已覺竭蹶難支若遵令照額全完實屬力有未逮查津省軍餉每年共應解銀二十萬兩以近年出庫引目牽算約在五十餘萬道按外引四錢京引二錢核計歲約收銀二十萬兩有奇可敷分解請將京外各商應交軍需復價一款再展限三年仍照原減銀數隨引完交儻以後出庫引目較少收不敷解應令各商設法籌繳足數以順軍餉等情請奏前來臣復核所詳歲收復價一項可敷解支應請自光緒十五年起展限三年照案減收以示體恤而免貽誤正課理合附片具陳伏乞

奏摺六十五

呈

聖鑒訓示敕部知照謹

李文忠公奏稿卷六十五



李文忠公奏稿

卷之六十六目錄



海防練軍請銷摺 光緒十五年八月初五日

袁保齡請卹片 光緒十五年八月初五日

宋慶請假片 光緒十五年八月二十三日

近省隄河工費片 光緒十五年九月二十五日

海防捐變通條例摺 光緒十五年十月十五日

宋軍長夫仍准支銷片 光緒十五年十月十五日

擬辦山陝商綫片 光緒十五年十一月初二日

覆奏部駁海防經費摺 光緒十五年十一月初七日

洋息請撥藥釐片 光緒十五年十一月初七日

請展蘆岸停引摺 光緒十五年十一月初七日

覆陳察哈爾牧廠參案摺 光緒十五年十一月十七日

三廳墾荒升科摺 光緒十五年十二月初三日

淮軍報銷摺 光緒十五年十二月初三日

軍需交涉洋務片 光緒十五年十二月初三日

淮軍礮船報銷片 光緒十五年十二月初三日

籌款修理鎮海兵輪片 光緒十五年十二月初三日

捐解豫賑片 光緒十五年十二月初三日

覆奏各軍營規摺 光緒十五年十二月十八日

宋慶銷假片 光緒十五年十二月十八日

機器局報銷摺 光緒十五年十二月十八日

李文忠公奏稿卷六十六

全集一之六十六

桐城吳汝綸編錄

海防練軍請銷摺 光緒十五年八月初五日

奏為查明天津海防練軍光緒十四年分收支各款照章造冊請銷摺摺仰祈

聖鑒事竊據天津支應局司道詳稱津郡練軍及大沽葛沽北塘海口各礮臺防營並雲字營馬隊營務處小隊應需餉項向由津海關六成洋稅招商局稅洋藥釐捐東海關協餉長蘆鹽斤復價

正雜課各項下隨時籌撥節支放業將光緒十三年以前收支款目疊次奏咨准銷在案查東海關六成洋稅前因湊付神機營

原借洋息難以協撥津軍月餉暫於天津釐金項下挪墊已彙開清單咨部至應支餉乾薪公等項並大沽等口礮臺經費以及設

局辦公租賃民房添置帳棚旗幟號徒采製製造軍火器械悉照奏定章程歷年准銷成案核實支放茲造具光緒十四年分收支

細數清冊詳請

奏咨前來臣遂加覆核自光緒十四年正月起至年底止舊管存

銀二萬六千四百九十六兩零新收各款並本案扣收平餘銀三

十七萬八千七百二十四兩零開除支款悉照定章毫無浮濫應

歸戶部核銷銀三十四萬三千一百二十六兩零工部核銷銀三

萬四千八百三十三兩零合共銷銀三十七萬七千九百三十九兩

零應存銀二萬七千二百八十一兩零已支發十五年分餉項列

入下屆撥接造報至奉部核准歷年墊支不敷銀二萬一千一百

七十八兩零仍於冊內列報應俟另案核辦後再行開除所有光

緒十四年天津海防練軍收支餉銀請銷緣由除清冊咨部外理



合恭摺具  
奏伏乞  
皇上聖鑒敕部核銷謹  
奏

奏稿六十六

二

袁保齡請卹片 光緒十五年八月初五日

再二品頂戴直隸候補道袁保齡河南項城縣舉人幼承其父貴  
甲三其兄袁保恆之訓勵志勤學旋在軍中襄事諳習戎機歷任  
內閣中書侍讀熟悉掌故博通經濟光緒七年以北海洋佐理需  
才奏調來津委辦海防營務八年朝鮮內亂派師往援該員贊畫  
軍謀勅中肯綮是年即派赴奉天旅順口辦理工防該口為渤海  
咽喉非洋水師屯駐之所必須挖濬淺灘展寬口門創建船塢添  
造庫廠儲備糧餉軍火分築礮臺控制洋面百事創始極形艱難  
該員力任煩勞疊與提督宋慶丁汝昌臬司周馥道員劉含芳等  
察看妥籌次第興作其築攔潮壩一役於冰雪風霧中晝夜搶修  
始獲平穩九年法越開衅海防戒嚴旅順口僅成黃金山礮臺一  
座該員跋山涉海勘地督工不數月而東西兩岸大小七臺屹然  
並時聲勢稍壯敵艦竟未敢北窺十年冬又值朝鮮之變其時電  
報未通津沽封東消息閉阻凡駐劄淮軍餉械及派往水師各船  
賴該員籌助接濟俾得迅赴事機十二年閒醇親王親臨閱視會  
以旅防布置合宜該員等尤為得力奏奉  
懿旨從優議敘在案惟該口遠處海濱瘴溼甚重寒苦異常該員  
經營數年遂成脾瀉中風等證茲於本年七月二十日病故身後  
蕭條實堪憫惜據宋慶等呈請奏卹前來 臣查袁保齡世受  
國恩竭忠圖報學問具有根柢識力亦甚堅卓洵足幹濟時艱不  
期積勞過久受病過深年未五旬殫志以歿旅順口工程防務該  
員出力為多其功實未可混合無仰懇  
天恩敕部將二品頂戴候補道袁保齡照軍營立功後積勞病故  
例從優議卹並准卹祀袁甲三專祠為以死勤事者勸理合附片



陳請伏乞  
聖鑒訓示謹  
奏

Blank columns for the first document.

宋慶請假片

光緒十九年八月二十三日

再據統領毅軍四川提督宋慶文稱從戎三十餘年積受潮溼致  
成足疾同治八年西征駐防陝西之神木澤證復發益以怔忡曾  
經請假兩月在營調理時軍務正緊未俟全愈力疾銷假是以病  
根未除光緒六年調防旅順口日在海風山霧之中觸動舊疾時  
發時止又增偏墜之證每值秋冬更覺加重十二年九月間曾經  
呈請代奏蒙

恩賞假今歲甫交秋令百病叢生醫云年已七十病非一朝難以  
藥餌見功必須靜心調養伏思海疆雖尚靜謐而防務不容鬆懈  
何敢堅請息肩擬請援案代奏懇

恩賞假在營調理其操防事宜責成分統營官記名提督宋得勝  
瓊州鎮總兵姜桂題勤慎照料如遇緊要事機仍自行辦理一俟

奏稿六十六

五

病稍痊可即當銷假等情前來臣查宋慶天性樸勇屢殲巨寇勳  
勞最深年屆七旬精力猶健惟從前積受風溼久成痼疾觸寒即  
發支持累年自以受

國厚恩未敢以衰疾引退忠盡之志老而彌篤良可敬憫其分統

將領宋得勝姜桂題久從征役深明紀律威信素孚平日責令認  
真操防有事仍歸宋慶調度緩急不致貽誤擬懇

天恩賞假三箇月在營調理以示體恤理合附片具陳伏乞

聖鑒訓示謹  
奏

Blank columns for the second document.



近省隄河工費片 光緒十五年九月二十五日

再附近省城河道隄工或工段縣長或地居險要皆關民生利害  
必須認真修防前經奏定每年於清河道庫河淤地租堡船祿夫  
生息項下撥銀三千兩為各工采購料物搶修之用免其造冊報  
銷經工部覆准仍令工竣時開單奏報嗣因地租生息不敷動支  
奏准於藩庫旗租項下湊撥在案光緒十五年開凍後即飭照數  
撥給購備橋料伏秋各河盛漲險工疊出均經該道督率印委分  
投設法搶護一律竣事據署清河道朱福榮會同藩臬兩司將工  
段丈尺動用銀數遵照定章詳報前來除民夫土方等項仍歸民  
辦外所有搶修橋料用款復核無異理合開具簡明清單附片具  
陳伏乞

聖鑒敕部知照謹

奏稿六十六

六

奏

謹將光緒十五年附近省城隄河各工歲搶修工段丈尺動  
用銀數開具簡明清單恭呈

御覽

計開

一大清河各隄險工開段共長四百六十丈搶修橋料其用  
銀四百三十七兩

一千里隄並趙王河各隄險工開段共長九百二十四丈搶  
修橋料其用銀九百八十一兩七錢五分

一瀋龍河隄險工開段共長一千三百四十丈搶修橋料其  
用銀一千三百九十五兩七錢四分四釐

一大清河趙村大壩邊埽壑陷共長二十六丈五尺搶修橋  
料其用銀二百七十五兩三錢六分一釐五毫

奏稿六十六

七

以上各工其用銀三千零八十九兩八錢五分五釐五毫除  
領銀三千兩全數支用外計不敷銀八十九兩八錢五分五

釐五毫已據照數籌補



海防捐變通條例摺 光緒十五年十月十五日

奏為海軍衙門奏准展開海防捐尚須按照鄭工條例量為變通方可以收實效而濟要需仰祈

聖鑒事竊海軍衙門遵議通籌鐵路全局捐內請將鄭工捐一年限滿仍改為海防捐再展一年以備海防船礮等需及撥償津沽鐵路前借洋款之用一切收捐條款銓補章程悉照鄭工事例辦理等因業經奏蒙

諭旨允准欽遵知照到臣白應聽候部議開辦惟查近來捐事已成彗末即以直隸而論自光緒十年冬開辦海防捐三年之內共收銀二百十餘萬兩嗣改鄭工捐迄今已將兩年僅收銀四十餘萬兩近且每月不過數千兩至千餘兩不等直省如此推之部庫

及各省情形大略相同細求其故實緣鄭工與海防捐兩途捐納人員各項揀選補無期以致觀望不前今若悉照鄭工事例不稍示區別以資鼓勵恐捐生無可希冀仍難踴躍是有展捐之虛名毫無收捐之實濟再四籌思惟有細加斟酌將收捐條款與銓

補章程量為變通收數較有把握不特前借津沽鐵路洋款可以按數抵償即續有添置海防船礮等項用款亦得藉資挹注當此

物力艱難計臣籌畫度支求其不病商累民而於財用可稍裨者

合捐輸幾無良策然當一再開捐之後勸辦亦非昔比臣為海防籌備要款起見既知捐務頗未敢以會奏在先安於緘默謹擬

應改捐章並選法十條繕單恭呈御覽是否有當伏乞

皇上聖鑒 敕下吏戶部核覆遵行遵辦謹

奏

奏稿六十六

九



謹將酌擬海防新例捐章並選法十條繕單呈

御覽

一前海防例捐實官捐數照舊例銀百兩統以八成實銀報捐如捐海防先海防即花樣亦以八成實銀如捐分缺先分缺開本班儘先花樣照例銀減二成遞減四成每百兩例銀捐實銀四十兩後開鄭工例捐實官每例銀百兩以六成實銀報捐如捐遇缺先花樣照八成實銀如捐分先分開本班先等花樣均以六成實銀今展開海防新例擬請照鄭工例銀數為變通將鄭工遇缺先一項改為海防新例遇缺先凡捐此項實官花樣自雙月起至雙單月止均照八成實銀其遇缺先花樣按照十成實銀外補之員分發指省均按八成實銀免試用一項照遇缺先十成實銀將分先分開本班儘先各花樣改為海防新例分先分開本班儘先凡捐此項實官花樣自雙月起至雙單月止均照六成實銀其分先分開本班先等花樣均按八成實銀仍照部定鄭工例壓班章程以新壓舊將銓補章程量為更改捐數方能起色而且報捐花樣一項必須酌加二成實銀庶以新壓舊可以折服舊例捐生無所藉口亦仍係昔年戶部捐餉局大八成辦法並非例外加例致紊捐章

一查前開鄭工例銓補章程以五缺為一輪第一輪選鄭工遇缺先兩人再選海防先一人海防即一人各項一人第二輪選鄭工遇缺先兩人再選海防先一人舊例遇缺先一人如遇缺先無人用舊例遇缺一人各項一人以十缺為一週今既展開海防新例應擬酌改為第一輪先選海防新例遇缺先二人再選鄭工遇缺先一人次選舊例海防先一人各項一人第二輪選海防新例遇

李文忠公奏稿 卷六六

缺先二人再選鄭工遇缺先一人海防即一人各項一人如舊例海防先無人以海防即抵海防即無人以海防先抵再無人以舊例遇缺先抵舊例遇缺先無人以舊例遇缺抵再無人虛積過班一查前開鄭工例銓補章程凡捐分缺先分缺開本班儘先花樣各項應輪到班時先用鄭工例分先分開本班先一人再輪用海防例分先分開本班先一人今既改海防新例銓補章程凡應輪分先分開本班先等到班時應先用海防新例分先分開本班先一人接用鄭工例分先分開本班先一人再用海防新例分先分開本班先一人後接用海防舊例分先分開等一人如此新例相開輪用銓補既速庶足以資鼓勵

一查開鄭工例時凡海防例所捐均須加成過入新例如海防例捐實官者加三成過入鄭工例自雙月三班均加三成例銀凡捐海防先海防即及分缺先分缺開本班先等花樣均加四成過入鄭工例今既改海防新例應將鄭工例及海防舊例所捐實官自雙月起至三班等項仍照鄭工例均加三成過入海防新例如鄭工遇缺先及海防先海防即等項加捐海防新例遇缺先者應仍照酌加四成實銀捐過班方准歸入海防新例遇缺先用如從前海防例已捐過鄭工例今再捐過海防新例宜稍為區別擬請實官自雙月起酌加一成各項花樣亦酌加二成均按海防新例捐實官花樣銀數分別核收即往過入新例以示體恤

一查鄭工例捐分缺先分缺開本班儘先等項均係六成實銀前海防例捐分先分開本班先花樣係減二成遞減四成今若統照加四成捐過新例未昭公允擬請如鄭工例捐分先分開等花樣准照四成過班如前海防遞減例所捐分先分開等項應先將遞

三二七



減之數照六成實銀例補足後再照新例加四成過入海防新例  
 方准作為新例分先分開本班先等項序補  
 一從前籌餉例推廣各條內附生准予加成報捐教職嗣後停止  
 只准增生報捐照原生捐例於雙月上加三成例銀核收現擬仍  
 請推廣辦理准附生援例報捐教職查附生與增生相去僅止一  
 間增既可捐附生亦似可仿辦但例銀須稍示區別應請由附貢  
 報捐訓導雙單月均照例定例實報捐雙月銀數酌加五成例銀  
 核收方准以復設訓導分別選用如此與增生報捐銀數已大相  
 懸殊於新捐亦不無裨益  
 一舊例人員捐離改指請毋庸報捐過班查捐離改指本無礙於  
 班次且到彼省後應斷前資以此次到省之日作為到省日期仍  
 歸原班序補若必令過班則限於力量不足擬請嗣後舊例人員  
 捐離改指僅令交分指離三層銀兩毋庸報捐過班到省後仍按  
 原例原班序補  
 一查鄭工例凡前籌餉例所捐各項實官均作抵二成以八成例  
 銀核計今開海防新例仍可照舊辦理惟查部章籌餉例所捐實  
 官如捐過鄭工例自本職雙月起逐層補足方准作為鄭工例所  
 捐之實官惟改指降捐一條漏未將如何補足成數核收未免稍  
 有歧異如籌餉例捐府經縣丞兩項查府經縣丞由貢監生捐雙  
 月例銀均七百二兩若前捐府經雙月改捐鄭工例應自雙月起  
 照例銀作抵二成逐層補足方准歸鄭工例雙月府經應改捐縣  
 丞則照改捐例如雙月例銀相同作為改捐之官雙月只加捐三  
 班即可為鄭工例之不論雙單月縣丞計其捐雙月銀數內已便  
 宜八成過班矣此猶其小也儻改捐降捐之官如籌餉例之雙月

同知今降捐鄭工例知縣查同知雙月例銀四千九百十四兩知  
 縣雙月例銀三千三百三十兩照章可作為知縣雙月備加三班  
 捐鄭工例銀先用雖同知雙月例銀數淨於知縣雙月銀數然辦  
 餉例所捐大相懸殊則雙月例銀內已便宜實銀一千數百兩矣  
 以此類推未免畸輕畸重今欲改開海防新例應請部中酌核將  
 籌餉例所捐實官如改捐降捐歸入新例應如何核計雙月銀數  
 之多寡加成過班以杜取巧而重捐章其餘各條均可悉照鄭工  
 部章且改捐條款繁多餘應聽候吏戶部核復辦理  
 一封典升銜及貢監生各項鄭工例以五成實銀報捐無奈各省  
 賑捐林立近來鄭工捐所收此三項竟無過而問者現展開海防  
 新例擬請將封典升銜貢監生三項再行核減一成統以四成實  
 銀報捐如相應試監生仍以十成實銀上兌則此三項尚可兼收  
 不致盡為賑捐所佔亦可稍廣招徠  
 一捐翎枝一項鄭工例四品以下捐花翎實銀一千兩捐藍翎實  
 銀五百兩迨後部文改收錢捐核減一成外省錢捐收解不易迄  
 未開辦而報捐翎枝初次尚有捐者近則殊屬寥寥究以銀數過  
 鉅不無棘手查翎枝一項究屬虛榮似與實職官階稍有區別現  
 展開海防新例擬請將翎枝一項照錢捐之數再減二成統以銀  
 數核收凡四品以下捐花翎實銀七百兩藍翎減半庶措款略  
 易或可多收翎枝不無小補各省賑捐一經限滿即應停止不准  
 再行續請以杜減折攬收之弊  
 以上所擬各條雖與鄭工捐納人員似稍阻礙然以目前而  
 論鄭工名次舉籤在後者已無選期得此加成過班凡力量  
 有餘者轉可希冀出路而且五缺一輪鄭工仍有佔缺地步



當此舊例停止後無積班亦易疏通是倘不致與鄭工人員大有窒礙合併聲明

奏稿六十六

西

宋軍長夫仍准支銷片 光緒十五年十月十五日

再據統領毅軍四川提督宋慶文稱河南奏善後第五案支過毅軍用款造冊報銷一案經戶部核覆令將毅軍馬步各營長夫自光緒十三年十一月初一日起至年底止其支過五十九日口糧銀三千八十八兩八錢八分按照奏案一律刪除等語臣查戶部前因豫省河工用款緊急奏裁各省防營長夫業經臣會同兩江督臣曾國荃覆奏湘淮各軍步隊長夫每營暫裁六十名摺內聲明毅軍步隊每營僅長夫一百名馬隊每營僅長夫六十名為數本少該軍遠駐海外之旅順口同辦工操均屬勞苦既未逾奏定仍留一百二十名之數應與零星哨隊一律無庸再裁光緒十三年十一月二十九日奉

奏稿六十六

五

批旨著照所請該部知道欽此由部行知在案是毅軍長夫早已恩免裁經部復准今豫省十三年分報銷戶部駁飭提還核與原奏不符自係漏查前案況旅順口為渤海門戶關係甚重該軍越境久成操防勤苦聲威遠播所需糧料子藥均須遠道搬運實非內地防營可比若遽令裁減殊無以作士氣合無仰懇天恩俯准敕部將毅軍各營長夫欽遵前奉俞旨准予免裁所有豫省造報該軍十三年冬季長夫口糧一款仍照案准其支銷以示體恤而昭公允謹附片具陳伏乞

聖鑒訓示謹奏



擬辦山陝商綫片

光緒十五年十一月初二日

再陝甘督臣楊昌濬議設陝甘兩省電綫業經奏奉

諭旨允准在案竊維中國電報創造未及十年現已東至東三省

南至山東河南江蘇浙兩廣緣江而上至皖鄂入川黔以達雲

南之極邊東與桂邊相接腹地旁推交通幾於無省不有即隔海

之臺灣屬國之朝鮮亦皆備設其造綫養綫修綫等費官商互籌

酌量調劑久稱利便惟西北一隅闕而未備楊昌濬擬設陝甘電

綫將來更可由嘉峪關接至新疆則東西萬里一律靈通於地方

要務邊防大局均有裨益飭據總辦電報登萊青道盛宣懷稟稱

關隴電綫若由汴接往尙關山西一省現與華商籌議由保定電

局接至太原由汴州渡河至西安作為商綫擬由山公司籌款西安

至嘉峪關作為官綫擬由陝甘籌款等情臣查陝甘電綫改由直

隸山西以達西安則商辦官款既節省千里費用之繁而晉省

並收消息靈通之利洵屬一舉兩得已飭盛宣懷派員勘路購料

並咨明山西陝西撫臣轉行經過所屬地方文武一體照料保護

據稱山陝商綫年內即可開工俟造至西安後仍將官綫賣成一

手經辦約計明年秋冬可冀造成除西安以西擬辦官綫勘路籌

款情形已由楊昌濬會同具奏外所有擬辦西安以東商綫緣由

理合會同山西撫臣豫山陝西撫臣張煦附片具陳伏乞

聖鑒敕部查照謹

奏

覆奏部駁海防經費摺

光緒十五年十一月初七日

奏為光緒十一十二兩年北洋海防經費報銷案內戶部駁刪各

款現經逐一查覆仍請照銷恭摺仰祈

聖鑒事竊准戶部核覆光緒十一十二兩年北洋海防經費報銷

一案內有駁刪各款當飭支應局司道查覆核辦茲據該司道詳

稱武備學堂添雇幼學生使役十名戶部以前送單內酌定學生

五名公用使役一名添設學生四十名應用使役八名刪除二名

當以前次酌定學生五名公用使役一名係指原設之大學生而

言此次添設幼學生年皆十四五歲以下童蒙無知事需人照

料與大學生之能自操作者情形不同礙難核刪等情聲復仍請

照准復奉戶部以前送單內並未分晰年歲大小何以此次又以

學生年幼為詞仍令刪除等因茲計刪銀五十九兩查天津創設

學堂及開支經費先後奏咨各案均聲明該學堂學生係由各營

挑選弁兵送堂肄業將來尚須添募良家年幼子弟以宏造就

添募幼生疊經奏咨有案並非奉部駁查始以年幼為詞既係幼

生其童蒙無知需人照料與大學生之能自操作者不同自屬實

在情形今必欲使之與大學生一律而強其力之所不能似亦非

幼及人幼之道且幼學生四名公用使役一名尙覺不敷分布斷

難再減所有飭刪銀五十九兩應仍請照數准銷又旅順口水陸

軍械局管理帳冊二員前奉戶部以檢查水師各營均無此項名

目行令刪除當以水陸各營軍械或重價購置或鉅款造成均係

新式精利之件往往有一物須裝配零件數十百種方能使用收

發之際非詳記冊籍無從稽考非專司其事無所責成管理帳冊

與水師統領隨帶員弁內稽查兼管後路收核餉冊名目相仿職



事相同等情聲復仍請照准復奉戶部以水師統領隨帶員弁內  
收核餉冊一員月支銀十二兩此次管理帳冊一員每員月支銀  
十六兩殊與所撥之案自相矛盾應照水師統領隨帶員弁准用  
一員月支銀十二兩等因茲計刪銀一百七十兩九錢九分九釐  
九毫查水師統領隨帶員弁內收核餉冊係稽查委員兼辦該委  
員本有新水銀二十四兩兼辦餉冊另加十二兩實共月支銀三  
十六兩今該局帳冊二員每員僅月支銀十六兩核與所撥之案  
尚不及半實有減省並無矛盾且該局所派司事月支銀十二兩  
業經奉部准銷委員責任較重費用較繁自不能與司事相等至  
原派二員係因收發水陸兩項軍械稍有舛錯貽誤匪輕必須分  
任方能條不紊若僅用一員斷難兼顧所有飭刪銀一百七十  
兩九錢九分九釐九毫應仍請照數准銷又水師學堂用費前於  
十一十二兩年分立案冊內開報第三第四兩屆考試駕駛管輪  
各學生月支養贍及添募管理魚雷機器匠鐵匠泥模匠等月支  
辛工各銀兩登奉戶部駁查當以該學生等自光緒九年酌仿船  
政成案將考取各生量給贍銀復隨時校試按等酌加業於覆奏  
九十兩年案內奉  
旨准銷此次月支贍銀仍按考列等次照章核給其添雇魚雷機  
器匠等係因管輪學生增課修定魚雷技藝不能不酌添精巧工  
匠俾資練習亦屢經奏明在先各等情聲復仍請照准復奉戶部  
以統計該學堂用費月支銀二千二百餘兩擬自十一年起月以  
二千兩為准數此案多支銀兩即行照刪等因茲計刪銀二千七  
百五兩查該學堂內預設監督教習學生及各項員司書役夫匠  
人等月支薪水辛工飯食公費等銀係自光緒七年起歷奉准銷

照案接支之款其學生月支贍銀係自九年起歷奉准銷照章加  
支之款其添雇魚雷機器匠等係因學生添習新式技藝而設且  
於奏復七八兩年銷案內業經預先陳明應歸入該年造報並於  
光緒十一及十三等年奉海軍衙門暨戶部先後查取北洋海防  
經費月支各款又將該學堂隨時增減數目彙造清冊送核是皆  
有案可稽無款不實今戶部復以二千兩為定數其月支在二千  
兩以內者照數核銷二千兩以外者照數核刪並未指定所刪何  
款固已深知無款可刪然戶部可以籠統議減該局不能不縷晰  
覆陳除每月照案接支之薪水辛工飯食公費銀一千七百二十  
六兩歷奉准銷毋庸再議外其添雇魚雷機器匠等係因魚雷為  
海上攻戰利器非洋既設有魚雷大艇中艇及鐵甲鋼快等船隨  
帶魚雷小艇該管輪學生等應兼備雷艇管輪之選凡魚雷裝卸  
修定各藝在在均關緊要無一不宜預為講求該堂雖原有管輪  
應用機匠然魚雷為專門之學非另募不能應手且理法之奧工  
作之繁需用巧匠甚夥以應習各藝學生非一蹴可幾工匠亦未  
同時並募相時酌增不致糜費此次甫經試習是以僱雇三名其  
月支銀二十七兩已屬節省辦法斷難刪減連原支薪工飯費等  
銀共月需一千七百五十餘兩按部定二千兩之數僅餘二百數  
十兩為兩堂一百二十名學生贍銀萬萬不敷分給水師人材以  
駕駛管輪兩項最關緊要以其職將領凡算學輿地步天測海  
御風布陣以及帆纜鎗礮雷電輪機等事無一不宣通曉非豫為  
儲育倉猝無從招致是以考選聰穎子弟及品質樸實能安心學  
習者循序指授以冀拔十得五備異日海上禦侮之川但該學生  
等到堂肄業五年之內不准請假五年畢業之後尚須派上練船



操出風濤之險火器帆檣等事無在不履危機非迫於貧窶孰肯  
為此且其中尚有來自遠方者使無以利之更何能致之是以自  
光緒九年開辦該學堂按照船政成案詳奉核定贍銀章程凡考  
取各生列二等者月給贍銀四兩列三等者月給贍銀三兩由三  
等考拔二等及二等考拔一等者均月加贍銀一兩由一等考拔  
優等者月加贍銀五錢取列優等以後須按該學堂季課積次併  
計其三次考列原等前六名再月加贍銀五錢加至十兩為止以  
示限制而期鼓勵自有此項贍銀該學生等各致其心思巧力爭  
相奮勉月異而歲不同曾於十一年及十四年間先後挑出學生  
六十餘名派上練船學習內十一年所挑三十名已陸續充補鐵  
甲快砲等船駕駛管輪各額缺並有派令出洋肄業近皆學成回  
華均堪得用業已派充教習酌給薪水藉資觀感此亦平日作養  
之明證也若按部定月支之數僅二百餘兩作為贍銀計其所得  
甚微匪特日後無以招徠即在堂諸生恐亦將茶然思退當今海  
軍規模初定需材正亟方將設法擴充加意培植以免臨時缺乏  
豈可轉惜小費致棄前功是學生月支贍銀亦係斷難刪減並請  
嗣後按年考試即照定章支給免再駁查徒煩案牘所有飭刪銀  
二千七百五兩應仍請照數准銷以上共應請准銷銀二千八百  
八十一兩九錢九分九釐九毫等情具詳前來臣查戶部核覆光  
緒元年至六年洋員支款案內聲稱本部核銷各項總以例章奏  
案為憑惟北洋所撥各節亦係實在情形以前用過各款應由該  
大臣自行奏明辦理當將元年至六年北洋海防報銷經部駁查  
各款逐一據實登覆奏請准銷奉  
旨著照所請戶部知道欽此並將七八九十等年報銷經部駁查

各款先後撥案奏請准銷均奉  
俞允各在案今十一十二兩年報銷事同一律且均係力求撙節  
實用實報並無例章可循仍懇  
天恩敕下戶部照數准銷以清案款理合恭摺據實復陳伏乞  
皇上聖鑒訓示謹  
奏

奏稿六十六

正



洋息請撥藥釐片 光緒十五年十一月初七日

再津海關奉派攤還神機營借用洋款前經奏明擬撥洋藥釐金暫行按期歸付息銀並聲明藥釐項下如向不敷只可在洋稅連招商局稅內竭力搜索湊付免誤期限儻以後洋藥改章或進口箱數過少再隨時察核辦理奉

旨允准欽遵轉行遵辦在案茲據津海關道劉汝翼詳稱近年藥釐收數逐漸減少自一百十四結起至一百十六結期滿止計三結共收銀九萬二千七百餘兩現在一百十七結尙未屆滿約計可徵銀三萬餘兩統計四結不過十二萬之譜除部准每年留支銀七萬三千餘兩並一分二釐火耗外僅餘銀四萬餘兩近年鎊價日漲洋息之數愈增每年應付四期洋息已需銀九萬兩上下核計不敷甚多是以第四年第二第四兩期及第五年第一期洋

息除洋藥釐金並土藥釐一併動撥外已於六成洋稅項下借撥銀四萬一千四百餘兩本年十二月第五年第二期洋息又將屆限關庫別無款項可挪仍須借撥洋稅統計本年共需借動六成洋稅銀六萬四千五百兩惟六成洋稅亦止此數除提八分經費並招商二成出使經費等款外本年自一百十四結至一百十六結實收銀十九萬二千八百八十餘兩將來一百十七結屆滿連一百十三結實存之五萬六千餘兩約共不過三十一萬兩左右內應照案撥解支應局海防練兵餉銀二十二萬兩稅務司經費銀四萬八千兩皆係必不可少下餘之款原擬批解本年加放俸餉及應行帶解各款乃因歸還洋息緊要驟然借撥六萬餘兩本屆加放俸餉現雖竭力騰挪能否全數湊解實無把握其應行帶解舊欠抵閩京餉東北邊防經費已成無米之炊因思藥釐一項收數

漸絀總因銷路日滯是以來路日微恐明年所收更不及今年之數而洋息到期即須應付十七年以後又應兼還本銀歲需二十餘萬兩加以增漲鎊價為數更鉅收數愈少出款愈多若不先事預籌儻來年仍借用六成洋稅不特款目日多糾葛且洋稅本無盈餘勢必無款可借既借之後又苦於無款提還從前因洋息無款可湊會在二成招商稅項下暫行動撥旋准部覆以係解部專款不准擅行動用然就現在而論每年應付息銀所短不貲即使部中准撥招商二成尙恐不敷抵補再四思維惟有將洋藥釐金一項擬請自一百十八結起除奉准留支外儘數撥作洋息不敷之數即請由部指定專款先期請領存庫俾得接時湊撥付給以免失信而維大局等情請奏前來 臣覆加查核確係實情理合附片陳明伏乞

奏 聖鑒敕部迅速核議施行謹



請展釐岸停引摺 光緒十五年十一月初七日

奏為釐綱各岸滯銷原停引自實難復額請照原案推展五年以恤商艱而保現課恭摺仰祈

聖鑒事竊照長蘆所屬直隸兩省引岸前於道光二十四年停引十萬道嗣後疊經

奏准推展五年光緒九年十二年部議僅展三年至十五年底限滿經臣飭司預籌復額事宜旋據署鹽運使胡燏棻詳稱該課關

係餉需現值時艱帑絀但能加增一引即多一分入款斷不敢稍涉因循惟直隸各岸災歉頻仍鄭州決口以後小民蕩析離居情

形更非昔比以致銷數益滯且額設引目本多除提繳減停外尚有現行六十六萬餘道從前併引加斤鹽包節次增重道光二十

八年清查案內每引又加鹽一百五十斤其應交課款亦自一兩二錢遞增至二兩數錢於是商累日甚雖疊經運司竭力整頓查

禁夾帶偷漏飭各州縣認真緝私嚴辦梟匪並由臣派撥練軍分駐協捕但民間日食有定餘鹽無處融銷是以光緒十三年僅出

庫引六十二萬四千餘道十四年僅出庫引六十萬二千餘道本年秋關將竣僅出庫引五十五萬二千餘道不特未敷現行六十

六萬餘道之數且十四年出引較十三年尤為減少其出庫之引亦不能一律銷竣現查庫存歷年積引至五十八萬七千餘道舊

引既難疏通新引何從增益況各商每屆向須包賠庫存積引之課若遽行復額再令包賠十萬道課帑商力難支勢必參懸相繼

無裨實事有礙大局據綱商楊俊元等懇情稟懇推展該司詳加體察確係實情若僅展三年為期太迫請照原案再行推展五年

俟限滿察看核辦等情具詳請奏前來臣查釐綱現行引六十六

萬餘道疊經設法疏銷每年仍積滯數萬道未能如數領運其勢實難再加然核計鹽包斤數及交納課帑銀數則較原額有增無減於公家尚無所損頻年災歉銷數益滯商力極艱該署司胡燏棻謂遞議復額無裨實事有礙大局確係實情相應仰懇天恩俯准將原停引十萬道自光緒十六年起仍照原案推展五年以恤商艱而保現課仍督飭運司認真設法整頓冀積引逐漸疏通庶於課餉商情兩無窒礙理合恭摺具陳伏乞

皇上聖鑒訓示謹

奏稿六十六

五



覆陳察哈爾牧廠參案摺 光緒十五年十一月十七日

奏為查明察哈爾牧廠一案恭摺詳晰覆陳仰祈

聖鑒事竊臣欽奉光緒十五年十月初六日

寄諭前據李鴻章覆奏張家口管理牧羣主事文鑑被參各款當

經降旨將文鑑革職永不敘用並諭令托倫布將該處牧政實力

整理茲有人奏該都統並不驅逐文鑑出境概為置買田產多方

慰留並將原告鄂尼巴圖等解任訊辦勒令出具誣控甘結現聞

此案非刑致命者已有二人蒙古被冤各家相約京控該都統密

計阻留復帶圖押荒地價招民墾種牧廠以致廠地日窄等語著

李鴻章按照所參各節確切查明據實具奏等因欽此旋奉十月

二十一日

寄諭前有人奏察哈爾都統托倫布查辦鄂尼巴圖等控案勒令

出具誣控甘結並有非刑斃命等情當經諭令李鴻章確查具奏

現據托倫布奏訊明牛羊羣控案分別奏參一摺所稱查明各節

是否屬實並所擬鄂尼巴圖等罪名處分是否允協著李鴻章一

併詳晰確查據實具奏原摺著鈔給閱看欽此當以調補天津府

知府鄒振岳歷任宣化府縣熟悉口外情形前曾密查此案仍飭

前往詳細查明據實稟覆茲據鄒振岳稟稱遵即不動聲色設法

訪查如原參並不驅逐文鑑出境一節查得文鑑現仍住張家口

上堡向無都統多方慰留為之置買田產實據原參此案非刑致

命已有二人一節查案內委固山達色普沁札普在押病重於九

月十三日昇回本營身故又案內之牧長布彥巴達爾呼於九月

二十二日在押病故訪無刑訊情形原參被害各蒙古赴京控懇

都統密遣要阻不令赴京一節查有鄂尼巴圖巴特瑪桑達米

林札普色博克札普四家婦女赴京控懇未悉都統如何阻止原

參都統結納蒙古劣員圖普新巴雅爾及其子陸炳阿為腹心倚

仗喇什巴拉攬瑪哈巴爾為爪牙既誣鄂尼巴圖等為情詞各

執解任訊辦即以圖普新巴雅爾薩炳阿等署理各缺一節查副

總管鄂尼巴圖撤任後署其缺者為洛什多爾計即係圖普新巴

雅爾之戚喇什巴拉攬之子旋又委護軍校薩炳阿署副總管即

係圖普新巴雅爾之子委固山達巴特瑪桑撤任後署其缺者

為瑪哈巴爾亦係圖普新巴雅爾之戚是圖普新巴雅爾雖無

署缺之事而署缺者皆為圖普新巴雅爾及喇什巴拉攬之姻戚

子弟物議不為無因至原參該都統希圖押荒地價並不禁止反

招民墾種致使廠地日窄一節查自咸豐年間戶部行文令各王

公將空閒馬廠盡數報效各王公自行招商佃墾遂至侵蝕佔越

牧地日窄光緒五年始由直隸派員清釐竭三年之力丈出熟地

九千餘頃並於事竣奏明開墾有礙於游牧永遠禁止實與現任

都統毫不相涉惟近來訪聞毗連張家口廳之四村地西界一帶

又有冒充商人勾通蒙員兼向都統衙門辦出文書朦朧私招佃

墾約有三四千頃之多原參所指或即此項地畝自宜即時清釐

以杜私墾而重游牧至該都統查辦牛羊羣控案各節亦皆反覆

推求查明虛實如原參鄂尼巴圖等控總管圖普新巴雅爾於經

緯圖內圖加存留數目一節查存留與孽生名目二者截然不可

混淆存留為舊管之所餘孽生乃新收之所得圖普新巴雅爾等

申明加數之條自係循照舊章鄂尼巴圖等謬執加數之誤實屬

強詞狡辯原奏謂鄂尼巴圖為糊塗誠無可解實則兩造所爭數

目多寡均為紙上空談而確訪羊羣的數初無所謂贏餘即就原



額而論亦須將存羊最多之達里崗與各羣核算或可及十分之六七此經緯圖內增添數目之實在情形也原奏鄂尼巴圖等控圖普新巴雅爾收取賀禮一節查蒙古風俗素喜往來牲畜餽遺固所不免惟圖普新巴雅爾常慶賀時出具單實僚齊集對眾將升任封典所費開列傳觀授意資助計其所得不菲此等惡習陋規原奏但諉為風俗常事竊恐狡升木以後貪婪者皆可藉為口實殊非杜漸防微之道至已革主事文鑑以賊私被譴而原奏猶極力為之洗刷不惟顯違

其自相矛盾者一也且既捏為菜蔬銀價矣何以又引道光十一年奏定章程委員藉端滋擾非本羣官即時稟報嚴參夫責鄂尼巴圖不能先事勸阻即時稟報自屬罪有應得惟查光緒十二年牛羊羣正總管係已故之達米林札普副總管即圖普新巴雅爾委固山達乃鄂尼巴圖其正總管已故不論副總管不勘阻不稟報未嘗見責而獨責一委固山達乎謂副總管之不知則形同對贖謂知而不發則弊在欺蒙其自相矛盾者二也況原奏鄂尼巴圖等控光緒十二年文鑑查羣時有圖普新巴雅爾陰令黨類勒取眾兵據圖普新巴雅爾覆稱委員查羣係徑赴各羣密查非會同總管副總管各等語訪聞文鑑查羣時即住圖普新巴雅爾之家且既曰密查矣則必易服改裝單身獨騎牧羣不知其事並不知有其人豈有調集弁兵刁難勒索眾目共睹眾耳其聞而可云

密查且輒稱與道光十一年奏案相符其自相矛盾者三也若鄂尼巴圖等所控固山達巴楊額色爾格委固山達巴特瑪桑宰均係牛羊羣入羊羣與六十三人先後進口在口居住七十餘日一節原奏剖析甚明確係鄂尼巴圖等砌詞核與所查無異總之此案鄂尼巴圖挺身健訟意涉挾私革職原不為過然其所控有虛有實勢難坐以全誣圖普新巴雅爾悉心除弊跡似因公未減豈曰非宜然其所訴亦有虛有實豈可概行輕信而況鄂尼巴圖等原告為一造圖普新巴雅爾等被告為一造被告獲罪者止文鑑一人原告坐誣竟有六十餘人其中脅從出名扶同列狀者不少今欲一網打盡謂非為文鑑報復而何訪聞托倫布於滿蒙漢文不甚通曉遇有奏稿均係左中佐領廣吉圖為之乘筆畫策以致迴護欺蒙弊端百出眾怨沸騰伏思牧政之弊至今日而極然同

一整頓而緩急之閒得失迴殊非一年官非一任重重剝削上下交征緩之則休養生息莫可漸復其初急之則橫決紛更竊懼無益反害其整頓之法尤在得人而理但責足羣勿輕查羣能去一分騷擾即增一分羣息原奏人心之巧詐由於苛斂牧務之減色起自艱窘誠為探本之論各等語詳晰密稟前來臣查察哈爾與直隸接壤每遇宣化文武各員來津謁見不時詢訪情形久已得其大概本年五月間閱陳牧羣參案方冀托倫布蒙恩保全力圖後效不意方員廣吉圖等挾私播弄致托倫布為其欺蒙重煩

宸慮現經密查詳確鄒岳旋即來津臣面加考核曲直瞭然此案廣吉圖因該都統心地長厚輒敢於控案覆奏時顛倒是非舞文洩忿實屬荒謬不得因原參不及置之不議應請



旨將左中佐領廣吉圖即行革職以儆官邪圖普新巴雅爾及其子薩炳阿與喇什巴拉攬瑪哈巴咱爾等雖無為該都統結納倚仗確據惟瑪哈巴咱爾及喇什巴拉攬瑪哈巴雅爾之子適署此案撤遣各缺顯涉朋比不知遠嫌應請

旨將牛羊羣總管圖普新巴雅爾固山達喇什巴拉攬瑪哈巴咱爾護軍校薩炳阿四員交部議處其托倫布訥明控案所參各員鄂尼巴圖挺身健訟與達米林札普巴特瑪桑窄色博克札普三員隨同京控亦有應得之咎惟所控尚非全虛業經奉

旨先行革職已足蔽辜應請免科重罪其請分別斥革之護軍校哈勒津等五十六員名雖附列上控而情有可原原奏負氣株連多人殊欠平允應請無庸置議至鄒振岳查出之張家口廳界私墾地畝應請

奏稿六十六

早

旨由臣會同察哈爾都統設法清釐分別辦理以期耕牧無妨旗民交便所有遵

旨查明緣由理合恭摺由驛據實陳伏乞

皇上聖鑒訓示施行謹

三廳墾荒升科摺 光緒十五年十二月初三日

奏為口外三廳墾荒升科摺 光緒十五年十二月初三日

摺仰祈

聖鑒事竊查口外張理獨石多倫三廳各旗報墾官荒馬廠地畝前於光緒六年間經臣酌擬章程奏明調派升任口北道奎斌前往各廳督同印委各員逐加勘丈循照部議剔除商人改歸官辦並預請部照於丈清領地隨時填給每畝交押荒銀二錢按其已未成熟分年升科每畝完糧銀一分四釐遇閏每兩加徵銀三分正銀每兩加耗銀五分獨石口多倫兩廳地畝每畝另徵地私租銀四釐張理廳所屬地土瘠薄收穫無多免徵私租所收糧銀撥充天津海防練軍月餉押荒銀兩除開支經費外撥作直隸察哈爾邊防軍餉等項之用已將查辦完竣情形於八年二月開專摺具

奏稿六十六

早

奏在案嗣因該三廳官荒廠地除已墾外其未墾之地尚多雖間有呈報續墾為數無幾均經隨時咨部此外荒區因數年來雨水調勻雪霜晚降貧民陸續開墾又多成熟之地必須復加勘辦以裕

國課而杜爭端當經檄飭口北道分飭各廳照案認真勘丈妥辦不准稍有隱飾旋准戶部咨據宗室溥斌呈稱該宗室坐落多倫諾爾廠地奏明官為開墾升科撥出私租未蒙傳領呈請飭催其原文內開現在開墾僅一百餘頃該宗室自同治年間招商開墾至光緒四年已有成熟地五百餘頃今又年久開墾之地周圍約百餘里均未報明升科查馬廠地非止一處應即遴派大員查明實在墾熟堪以升科者照章辦理如有私徵從嚴參辦等因經



臣飭派候補道李樹棠前往會同口北道督飭各廳並添派委員認真詳確查辦不得稍涉含糊節制李樹棠未及查竣丁艱又派宣化府知府鄒振岳就近馳赴各廳會同接續詳細勘辦茲據口北道吉順轉據鄒振岳等稟稱查得張理應續墾板深圖新河口興和城白廟子灘臺子溝蘇魯克花臺壩雲頭壩蘇吉梁並四村計十處其地二百一頃十二畝又蘇魯克地內之賽爾臺哈達哈哨臺蘇吉梁地內之漢諾爾臺奎騰臺該四臺上次報墾時會將每臺四面留地數十頃未墾嗣臺兵引附近居民私墾圖利分收漸至愈墾愈多今已全無餘地亦不允給分收地既無主遂互相爭奪屢釀械鬪巨案自應及時一併勘辦以免爭端即經咨明察哈爾都統派委廉幹旗員會同妥細查勘該處均係無礙游牧每臺仍留地七八頃免其升科以為蒙兵接送文報之資並由

張理應給予印照以防侵佔其餘盡數勘丈歸入此次續墾計四臺其地九十五頃九十六畝又查得獨石口廳續墾口袋營雙井洲小廠腦包山石頭城西胡同烏克廟計七處其地一百三十五頃五十畝又查得多倫廳宗室溥斌南北兩牌廠地除上次原墾一百五十八頃十一畝零外計另有熟地三百六頃四十三畝零鄒振岳係前隨奎斌查辦之員勘明此地實係上次查辦後近年續行開墾該宗室在部呈稱光緒四年已有成熟地五百餘頃並無其事如果當時已有如許熟地何不並未丈入即今將原續墾地畝一併計算亦僅及四百六十餘頃查該兩牌南北計長一百二十餘里東西寬四十餘里該宗室稱地周圍百餘里尚非無因惟鄒振岳徧行周歷兩牌內有山嶺沙磧佔去十分之三水灘城灘佔去十分之一又中有阿克敦親王牧廠及溥斌當年施入彙

宗善因二寺香火地留賞收丁地及近北界因無水不能開墾地又佔去十之一二計實在可墾之地不足十分之五從前放給商人墾種本不過五分之一一開檢查各戶繳到商人原給佃照所領皆是荒廢其大小或稱幾段或稱幾頃係屬約計放給原未丈清頃畝所填四至無不逾於原墾之界亦無一墾熟地鄰迨光緒七年別商歸官逐細勘丈墾熟之地實止一百五十餘頃此次丈明續墾三百餘頃此外仍多未墾之地應俟再有續墾另行勘辦密查各該廳並無以熟作荒私微肥已情弊該宗室應得歷年私租銀兩該廳均存庫候領嗣奉部咨以宗室赴廳領取殊多窒礙行令解部傳領業經飭令照辦統計三廳此次共查出續墾地七百三十九頃一畝零均由口北道將上次餘存部照一律填給各地戶收執每畝收押租銀二錢共收銀一萬四千七百八十兩零

應完地糧以光緒十五年仍照定章徵收惟張理應屬寶爾臺等四廳計地九十五頃九十六畝地土較好今既歸入官墾應於正糧外每畝加徵水草銀一分二釐由該廳員弁赴張理應領以資津貼至地主私租一項獨石多倫兩廳向係每畝徵銀四釐應仍照徵張理應前因地土瘠薄免徵私租今因墾熟多年土性稍好擬每畝按減半徵私租銀二釐由廳發給地主具領如查無地主即與正糧一併解充防餉不准影射侵挪至各廳徵解此項糧銀應請領銷火耗解費上次定章未經議及該廳等不免賠累若不明定章程示以限制難保不日久弊生擬請將地畝較少之獨石多倫兩廳每畝准予加收銀二釐一毫張理應地畝較多每畝准加收銀一釐八毫均作為領銷火耗解費之用以示體恤而免流弊此次勘辦荒地閱時年餘之久承辦委員書役薪水工食



盤費房租等項擲節動支其用銀一千四百六十兩仍照案在於  
 押荒項下開支此外各段荒廠尚有可墾之處應由各該廳隨時  
 招佃實力勸墾以盡地利而裕餉需等情具以前來查口外張  
 理獨石多倫三廳續墾官荒廠地現據該印委各員周履勛逐  
 一清丈計三廳其得續墾地七百三十九頃有奇已由口北道將  
 餘存部照填給收執其收押荒銀一萬四千七百八十兩零除開  
 支經費銀一千四百六十兩其餘銀一萬三千三百二十兩零已  
 據解交海防支應局兌收候撥應完續墾糧銀自光緒十五年為  
 始每年計可收正銀一千餘兩仍照案撥充天津海防練軍月餉  
 其另徵發爾登等四臺水草銀兩由廳徵歸該臺員領應徵地  
 主私租一項獨石多倫兩廳仍按每畝四釐張理廳本無私租因  
 墾熟以來地土稍好擬每畝減半徵銀二釐均給地主收領如查  
 無地主即與正糧一併解充防餉此外糧地較少之獨石多倫兩  
 廳每畝加徵銀二釐一毫張理廳糧地較多每畝加徵銀一釐八  
 毫以為傾鎔火耗解費等項之用不准額外稍徵以示限制  
 而杜流弊應准照擬辦理除飭將未墾荒廠山該三廳隨時照章  
 招佃認真勸墾並將填給部照清冊同截存照根暨升科冊結咨  
 部查照外所有口外三廳續墾官荒廠地查明照章升科並交押  
 荒銀兩緣由理合恭摺具陳伏乞  
 皇上聖鑒訓示謹  
 奏

李文忠公奏稿 卷六六

淮軍報銷摺 光緒十五年十二月初三日  
 奏為光緒十四年分淮軍收支款目列為第十七案造冊報銷繕  
 單恭摺仰祈  
 聖鑒事竊照淮軍收支款目業經截至光緒十三年十二月底止  
 列為第十六案報銷於光緒十四年十一月二十七日具奏奉  
 旨該部知道單併發欽此並經造冊送部接在部覆按冊核銷在  
 案伏查淮軍分駐直隸沿海各口要隘並奉天之旅順口大連灣  
 等處計護衛親兵仁盛銘楚護軍親慶馬步水師共四十九營又  
 前由湖北調直武毅二營奏明自十四年正月改由淮餉支銷  
 仍同水陸各哨棚併護運餉械弁勇統歸淮軍案內造冊彙請  
 銷今自光緒十四年正月截截至是年十二月底止列為第十七  
 案所有統領營哨官弁員名勇夫開收總數駐防處所先經造冊  
 分咨軍機處暨戶兵工部備查又將支給正雜款項增裁數目遵  
 照新章每三箇月開報一次咨送各部查核其淮軍馬步水師各  
 營並隨營辦事支應等差文武官弁親兵勇夫薪費口糧倒補馬  
 匹柴薪車價駝驟喂養卹賞水陸轉運價腳夫工采辦製造用款  
 油船船隻經費正雜各項均循前案楚軍營制與奏定章程准銷  
 例案分別截清起止概按湘平折實庫平接續造報飭據淮軍報  
 銷局司道逐款清釐查核計舊管銀八十五萬二千三百七兩有  
 奇新收銀二百四十二萬六千九百八十二兩三錢有奇登除及  
 附銷銀四十一萬九千一百九十兩有奇開除正雜等項遵照部  
 議酌定軍需報銷章程各歸各部核銷計應歸戶部核銷銀一百  
 八十二萬五千八十九兩九錢有奇應歸兵部核銷銀三萬七百  
 十二兩八錢有奇應歸工部核銷銀七萬一千一百十八兩有奇



統共請銷銀一百九十二萬六千九百二十兩九錢有奇應截存銀九十三萬三千一百七十八兩五錢有奇已接支光緒十五年正月以後准軍馬步水師營哨正雜餉項並購製中外軍火器械工價預儲軍米等項動放無存歸於後案舊管項下滾接造報等情具詳請

奏前來臣查准軍各營分駐直隸天津大沽北塘蘆臺山海關沿海一帶並奉天之旅順大連灣各海口修築新式礮臺擇要扼守仿照西洋兵法練習後膛礮水雷魚雷各用法講求制勝機宜內衛

京畿門戶外控瀋陽鄰邦俾北洋海疆千餘里有事得資援應尙稱緩急可恃餉項乃計口授食之需關繫至重應屆報銷案內截存銀兩皆係設法節縮並將月餉酌量緩欠原以近畿海防重大軍情瞬息無定不得不稍留餘地藉備急需現計欠餉至一百六十萬五千七百五十餘兩若將截存銀兩儘數抵補不敷已巨況次年各軍食米須先期發價赴南省購運方不致臨時缺誤向在截存項下酌撥近因各省關額解准餉逐漸短少往往收不敷支竭蹶情形日甚一日遂至截存銀兩動放無存惟有隨時諄催各省關實力籌解冀免遇事束手所有造報十四年正雜款項均係循照歷屆准銷成案撙節支發費用實銷並無絲毫浮冒除分造細冊咨送各部核銷並將以後川款接續造報外理合專摺具奏並繕簡明清單恭呈

御覽伏乞

皇上聖鑒謹

軍需交涉洋務片 光緒十五年十二月初三日

再准軍各營洋鎗礮隊水雷教習人等辛工礮費輪船薪糧並購置外洋船械器具煙煤各價值運解礮火輪船水脚及天津行營機器製造局委員人等薪糧公費工匠工食物料購價等項多與洋人交涉均屬無例可循至操練後膛洋礮拉礮車馬喂養夫工係照奏定章程例補馬匹例價分別核實支給業將截至光緒十三年十二月底止用款附片

奏銷在案伏查此次造報光緒十四年正月起截至是年十二月底止第十七案內前項各款遵照新章將增裁支用數目彙入季報清冊先後咨部立案茲據該司道等按款復加查核係照案接續支給並奉文飭發均無浮冒違飭各歸各部核銷計應歸戶部核銷教習人等薪糧公費工匠拉礮隊運車馬喂養等銀十萬二千二十五兩三錢有奇應歸兵部核銷輪船薪糧夫工船價運腳保險費倒補馬價等銀二萬八千六百三十一兩四錢有奇應歸工部核銷油飾小修礮費購置外洋船械器具料物價值等銀六萬八千三百九十一兩八錢有奇共計請銷銀十九萬九千四百八兩六錢有奇照案分晰造支銷冊詳請附

奏前來臣查前項各營洋鎗礮隊教習通事工匠人等辛工購買物料洋軍火價值運腳各款多與洋人交涉無例可循仍應查照歷屆成案據實請銷除將細冊咨送總理衙門戶兵工部核銷外伏乞

聖鑒謹附片具

一第... 冊... 卷... 2 反三...



准軍礮船報銷片 光緒十五年十二月初三日

再准軍春字水師礮船十隻按原造年月扣至光緒十四年春開  
已逾照章修理期限前經飭撥經費修整業將動用各款數目列  
入季冊咨部立案茲據該司道等復加查核與定章及准給銀數  
均屬無浮計應歸工部核銷銀七百七十一兩九錢有奇專案造  
具支銷細冊詳請附  
奏前來臣查前項修理船隻用款係照定章核實支給並無浮冒  
自應專案據實請銷除將細冊分咨戶工部核銷外理合附片具  
陳伏乞  
聖鑒謹  
奏

奏稿六十六

奏

籌款修理鎮海兵輪片 光緒十五年十二月初三日

再津海關之鎮海兵輪船前由閩廠調津隨同北洋海軍各船周  
巡操防並為沿海各防營轉運餉械終年往來海上曠苔侵蝕最  
易損壞前經部議每屆四年准修一次每次准支銀五千兩因拘  
於年限銀數未能及時大修經水陸營務處臬司周馥道員劉含  
芳等以該船鍋爐煙管及船身龍骨均已損壞若再惜費遷延一  
日失事關繫匪輕應即拆卸大修酌量改造以昭慎重稟經飭據  
津海關道劉汝翼大沽水師船塢道員與照瑛等會同天津海防  
支應局司道督飭洋匠切得該兵輪原用方式鍋爐二座難於洗  
刷海水鹹碱日久鍋爐均已鬆壞行駛外洋設遇風暴汽機不能  
得力難免意外之虞擬就原機改換圓式鍋爐兩具將火切面加  
大容人進鍋刷洗不致礙壞且新式鍋爐尤能吸汽不特行駛迅  
速兼耐風濤擊撞計造換鍋爐配換龍骨暨底板銅皮並重起望  
臺舵樓及修理全船內外一切工料由船塢華洋員匠核實確估  
除工價毋庸另給外其需料價銀二萬七千九百四十二兩委係  
格外撙節並無絲毫浮濫該船修費向在津海關洋藥釐金項下  
動撥該關現因藥釐收數短絀應撥洋款息銀尙屬不敷動支此  
項修費無款可籌該兵輪常年巡防轉運實與北洋海軍各船無  
異祇以非洋防費均有額支指款且各省關解難足數無可騰挪  
查天津抽收百貨釐金一項雖先儘各海口防營修建礮臺營壘  
等項工程之用近年添撥別款亦復時形竭蹶第該兵輪既為北  
洋巡防攸關不得不移緩就急設法勻籌在於釐金項下照數動  
撥銀二萬七千九百四十二兩給領藉資要工等情具詳請奏前  
來臣覆核無異除飭令動支安速修理並俟工竣彙入釐金收支

奏稿六十六

奏



案內核實造報外理合附片陳明伏乞  
聖鑒敕部查照謹  
奏

奏稿六十六

單

捐解豫賑片 光緒十五年十二月二十二日  
再前因河南黃水為災賑款繁鉅惟撫臣倪文蔚咨函商懇勸捐  
經臣倡率官紳商富量力輸將照章統按五成實銀上兌由直刊  
刷實收徑行咨部核獎已將上年五月以前收過豫賑應獎銀數  
奏報在案其自上年六月起至十二月停捐止續又捐收豫賑銀  
三千七百餘兩統計先後捐解過實銀四萬四千兩據籌賑局具  
詳前來除飭取捐生履歷由直核明分批徑行咨部核獎其有捐  
數較鉅專案奏獎者照數扣除外所有直隸省捐解豫賑應獎銀  
數理合附片具陳伏乞  
聖鑒敕部查照謹  
奏

奏稿六十六

單



覆奏各年營規摺 光緒十五年十二月十八日

奏為北洋准軍練軍留防馬步水師各營統領營官銜名及兵勇

數目駐防處所遵

旨籍單恭摺仰祈

聖鑒事竊臣接准兵部咨開光緒十五年十月二十八日奉

上諭軍務不定以來各省設立防營朝廷屢巨帑不知凡幾

各營勇額糧餉必應事事覈實方足以鼓勵軍心近聞營中惡習

往往虛冒額數扣餉項統領營官違尊處優並不時時操練一

切廢弛情形幾與從前綠營積弊相等殊堪痛恨著各該將軍督

撫將該省現有各營隨時嚴查如有前項情弊即行嚴參治罪至

各營駐紮處所及管帶銜名兵勇數目疊經該部奏准通飭一一

咨報各省視為具文總未能據實開報著自接奉此旨後限於兩

月內一律開單詳晰具奏以備稽核如有更換管帶員弁或移紮

他處並隨時奏聞等因欽此仰見

聖主慎重防軍求是之至意伏查直隸為

畿輔重地北洋係渤海要區東西洋各國環伺隘口既多地而尤

廣防務倍宜嚴密以壯聲勢而固本根是以將淮軍練軍及留防

馬步水師各營分布直隸天津大沽北塘蘆臺山海關古北口多

倫獨石口庫倫宣化大名正定保定並奉天之大連灣旅順口山

東之威海衛沿海沿邊內地等處扼要駐紮聯絡一氣屢飭各統

領管帶認真督率仿照西洋兵法講求利器勤加操練務須一兵

得一兵之用庶幾有備無虞潛消覬覦各軍巡防之暇凡修築

營壘挑挖河道開墾屯田靡不踴躍興作未嘗略有懈怠該統

領管帶臣等從征最久經臣朝夕中做均知廉潔自愛習勞

耐苦尚無驕惰積習虛冒情弊茲復欽承

諭旨自當遵飭各營將領倍加悚惕於操練陣技精益求精慎益

加慎並恪遵

聖訓隨時嚴查實力整頓倘有怠惰廢弛虛冒剋扣情事必當據

實嚴參治罪不敢稍涉徇縱至各軍統領營哨銜名兵勇總數駐

防處所歷經遵照定章按年分季據實造冊咨報各部並軍機處

備查在案現既欽奉

特旨飭查遵將准練各軍統領營官銜名兵勇數目及駐紮處所

開具簡明清單恭呈

御覽除仍照章按季造冊分咨各部軍機處嗣後遇有更換管帶

或移紮他處隨時奏報外所有遵

旨覆奏緣由理合恭摺具陳伏乞

皇上聖鑒謹

奏



宋慶銷假片 光緒十五年十二月十八日

再統領毅軍四川提督宋慶前因積受風溼觸寒增劇經臣奏請  
賞假三箇月在營調理在案茲據該提督文稱現在假期已滿病  
仍未痊實緣年屆七十難離以藥餌見功自維受  
恩深重一息尚存豈敢自耽暇逸況值歲暮防務尤嚴營中一切  
事宜均須自行清理現已力疾銷假等情前來臣查宋慶身經百  
戰屢殲巨寇勳勞最深調防旅順幾及十載海疆衝要深資鎮攝  
濱海氣候嚴冷頻年觸發舊疾勉力支拄十二年冬及今年秋均  
因發疾增劇請假調理並未離營茲當隆冬沍寒乃以操防重要  
力疾銷假尤為深知緩急不辭勞瘁理合附片陳明伏乞  
聖鑒謹

奏稿六十六

呈

機器局報銷摺 光緒十五年十二月十八日

奏為天津機器局光緒十三年分動用經費照章造冊報銷恭摺  
仰祈

聖鑒事竊照天津機器局經費奏明動撥津海東海兩關四成洋  
稅暨戶部月撥邊防餉銀截至光緒十二年分止業將收支款目  
造冊奏報經部核覆准銷並將十三年分支給薪工等款分別咨  
部立案茲據該局司道沈保靖等將十三年分應行造銷之冊分  
晰開報計上屆存銀十二萬七千五百一兩有奇本屆連開十三  
箇月共收稅項部餉及各省撥還銀三十萬二千一百一兩有奇計  
銷銀三十四萬五千九百六十六兩有奇應存銀八萬一千七百  
三十六兩有奇業經定購外洋器料並添建廠房工程動用應歸  
付清價腳及工竣之年報銷所有本屆應銷各款仍照向章各歸  
各冊計全案收支總數及員弁司事夫役人等薪工為第一冊購  
辦物料續建工程及核付保險運腳等項為第二冊收支物料分  
項造報用存物料作為十四年分舊管為第三冊製成軍火撥發  
各項為第四冊外撥各船薪糧物料及行營製造局用料為第五  
冊神機營撥用物料為第六冊其製成軍火仍造冊咨送總理各  
國事務衙門備查至製造各項器物皆仿西洋新式難以例價相  
繩循照歷屆章程實用實銷詳請具奏前來臣查該局所呈各冊  
復加確核委係核實動用毫無浮冒北洋籌辦海防拱衛  
畿輔現當創立海軍凡鐵艦快船魚雷艇水雷營及各口礮臺陸  
軍應需軍火名目繁多均關緊要該局為水陸各軍取給之源外  
省又時來請撥必須設法籌備惟應領部款前已停止僅指津東  
兩海關四成洋稅及海軍衙門撥給洋藥釐金時虞竭蹶現須添







李文忠公奏稿卷六十七

全集一之六十七

裁撤清賦局摺

光緒十六年正月二十一日

桐城吳汝綸編錄

奏為遵

旨裁撤清賦局據實覆陳恭摺仰祈

聖鑒事竊准戶部咨光緒十五年十二月初十日奉

上諭給事中賈贊奏請裁撤局員以免苛擾一摺直隸以升科地

畝為名於省城及各州縣創設清賦總局分局無非位置閒員清

查升科係清司應辦之事如果設立多局另派官紳不獨糜費且

恐需索賄賂李鴻章將各局迅速裁撤奏仍督率藩司飭令

各州縣將應辦升科地畝認真經理嚴禁騷擾等因欽此仰見

聖主體恤民艱力除冗濫至意查清賦之舉緣順直兩處旗園

地畝迷失多年無糧無租之地幾於接陌連阡自旗民交產兩次

弛禁以後民間私相典賣規避升科既不向旗人納租亦不向州

縣完糧殊不成事推原其故半由刁民飢法貪利半由報官勘丈

吏胥留難需索是以相率隱匿糧多缺額疊經戶部飭查藩司督

催率難破其銅冒因而經界不正訟獄繁興黑地控案層見疊出

不特有虧

國課亦實不便民生戶部洞悉此弊於光緒十三年三月奏定順

直各屬議和議賦章程聲明若不因時制宜趕緊清理恐

畿輔數千頃公私地畝租賦盡歸無著奉

旨飭令嚴飭各州縣遵照辦理其時升任藩司松椿以事關全省

利害必須妥慎籌辦方免擾累按照部章將未盡事宜復經條議

詳咨戶部核准照辦因事體重要案牘紛繁非酌派得力委員不

能任事而書吏積弊需索之弊又不可不防藩司一人耳目難周

特派臬司會辦幫同糾察按照嘉慶道光年間設局清賦成案就

司署東邊開屋為辦公之所名曰清賦局取其有歸宿一切仍

由藩司主政無非欲辦理順速上下通氣杜弊便民起見應需局

費無多由清庫開款動支不准開銷正項此省城設局清賦實無

位置閒員虛糜經費之情形也至各州縣並未設有分局亦無派

過委員惟據完縣知縣牟懋圻稟清查荒地擬派公正紳士勸辦

就城內書院廟宇作為公所每月酌定日期令鄉民自行呈報不

經吏胥之手既絕需索弊端亦免影射詭報應需茶飯紙筆等項

概由官為備給該縣意在便民查無流弊稟經批准照辦嗣該縣

呈報荒地多而且速所擬辦法民皆樂從其餘州縣亦有稟准仿

辦者現在辦理甫經數月各屬紳民首報頗形踴躍其報升科地

三千餘頃俱已遵章議糧先後報部核准為數十年來所無之事

其中大半係旗民交產未經弛禁以前旗人佃買旗業從未投稅

納糧者亦有不知來歷向無糧租者又有因地無主久訟未結不

能完糧者均照部章逐漸清結於

國課民生實屬有利夫查荒升科乃地方官應辦之政若辦法不

得其宜騷擾需索在所難免故必嚴約州縣引用正紳多張告示

剴切曉諭不准牧令派差下鄉不准書役勾通包庇務使民無疑

慮弊絕風清今荒地已查出數千頃成效灼然院司各衙門並無

一紙控詞其無苛擾騷動情弊尚屬可信然必有不便於勢豪紳

吏之處設詞阻撓遂騰口說貴賢原奏各節自係傳聞之訛茲既

欽奉

諭旨敢不慍遵即將省城清賦局裁撤督飭藩司恪遵部章詳晰



妥辦以專責成並通飭各州縣將應辦升科地畝認真經理嚴禁書吏不得稍有騷擾仍不得稍有鬆勁所有遵旨辦理緣由理合恭摺陳伏乞皇上聖鑒謹奏

奏稿六十七

三

辦理朝鮮商務請獎摺 光緒十六年正月二十一日  
奏為查明派赴朝鮮辦理商務交涉原調續調各員已屆三年期滿照案彙核請獎恭摺仰祈  
聖鑒事竊臣前派派員赴朝鮮辦理商務交涉總辦分辦委員照出使外洋之例三年期滿由北洋大臣考核擇尤獎敘經總理衙門議奏奉

旨允准行知在案當於光緒九年間經臣奏派道員陳樹棠赴朝鮮創辦通商事務該員未及三年請假回國復於十一年九月間奏派三品銜升用道分省補用知府袁世凱前往接辦惟朝鮮偏處海濱強敵環集該國每遇交涉事件在廷羣小多嗾西人從旁撓越巧為扶制使該國自主經袁世凱等扼定朝鮮係中國屬藩每暗為籌畫設法駁正以存體制而東西各國之人不免稍有

奏稿六十七

四

猶忌兼以朝鮮藩籬紛生風鶴類警各該員日處危地猶能不避嫌怨不畏艱險相繼因應措置合宜又自中國朝鮮通商以來奉天之旅順口山東之登州口等處時有游民游勇潛赴該國滋生事端經袁世凱飭派員弁在該國境內先後擊獲三百餘名之多分別懲治屬藩賴以靜謐尤較出使外洋各國僅跋涉風濤循例辦公者險夷有別現據袁世凱將當差年滿出力文武員弁開單併案請獎前來臣查朝鮮積弱之餘賴中國派員駐紮遇事設法維持俾免傾覆之患各該員供差三年均能實心任事操縱得宜洵屬異常出力有裨大局自應按照出使外洋章程一律給獎升用道袁世凱血性忠誠才識英敏力持大體獨為其難擬請旨免補知府以道員分省歸候補班儘先補用並賞加二品銜以示鼓勵其餘出力暨駐防兵船及經理文報電報



各員弁核其應敘勞績開單請獎除出力差弁咨明兵部核獎並  
仿取文武各員履歷分咨外所有查明派赴朝鮮辦理交涉商務  
原調續調各員已屆三年期滿照案彙核請獎緣由理合恭摺具  
奏伏乞  
皇上聖鑒訓示謹

奏稿六十七

五

朝鮮稅務司請獎片 光緒十六年正月二十一日

再查中國海關各稅務司稽徵洋稅辦事出力歲收加增歷經南  
北洋大臣會請獎勵在案茲據駐紮朝鮮總理交涉通商事宜升  
用道補用知府袁世凱稟稱朝鮮總稅務司美國人墨賢理釜山  
稅務司英國人何文德前經中國總稅務司赫德揀派來韓墨賢  
理並調派幫辦稅務司之俊秀梁如浩候選從九品周長齡仿照  
中國海關定章認真經理朝鮮稅餉日有起色墨賢理等猶能維  
持藩服名分願存中國體制殊為異常出力墨賢理擬請  
賞給三品銜何文德擬請  
賞給四品銜梁如浩擬請以從九品不論雙單月遇缺儘先前選  
用周長齡擬請免選從九品以縣丞不論雙單月遇缺儘先前選  
用等情前來臣覆核並無冒濫仰懇

奏稿六十七

六

天恩俯准照擬給獎以昭激勸除咨總理各國事務衙門查照外  
理合附片具陳伏乞  
聖鑒訓示謹  
奏



陳煦元李朝觀請獎片 光緒十六年正月二十一日

再頻年直東豫蘇皖粵各省被災被賑撫需款繁多幸賴南省紳董設法勸捐查戶散放源源接濟其能歷久不疲集成鉅款實由於辦理得人溯自光緒三年蘇浙紳士創設義賑公所廣為勸募分收合解十餘年來計解助直粵東豫蘇皖等省賑銀不下二百數十萬兩於災區甚屬有裨主其事者為金福曾謝家福陳煦元李朝觀經元善王松森施善昌嚴作霖等前經各省督撫臣分別奏明奉

旨嘉獎在案茲查陳煦元李朝觀先後積勞病故其生平善行有不能不據實陳仰懇

恩卹者按陳煦元浙江烏程縣人係三品封職候選郎中當咸豐同治間浙江災民聚集上海蘇浙紳士設立難民廠各善堂該故

奏稿六十七

七

紳無役不從無處不捐旋得解救吞服生煙之法躬自醫治咸活千人無告貧民日踵其門該故紳不厭不倦務使所得所宗族親故之待以舉火者更無論矣年終必廣購魚肉等類分贈貧戶使祀其先且戒之曰貧無忘本如是者三十年賑施歲數千金光緒七年江蘇川沙颶風災該故紳捐募經費三萬餘串以工代賑添建海塘四十餘里保護民田五萬餘畝鄉農德之十四年捐修自滬至蘇塘橋五十餘座行人稱便該故紳經勸賑捐苦心孤詣不遺餘力迨積勞成疾猶扶病至蘇商賑務中途病劇折回於十五年四月十八日在滬身故計該故紳經勸助直粵東豫蘇皖賑銀二十萬兩有奇又李朝觀廣東香山縣人係四品銜知府用江蘇候補同知其在鄉里時曾建宗祠恤孤寡築隄防設義渡興水利講鄉約凡有益於鄉黨者無不以身任之寓上海後調施之舉

一如其在鄉時先後捐助義賑銀五千兩又月倡捐五千金在滬設立同仁醫院遠近貧民就醫者歲數千人勸募賑捐聲望素著人皆樂輸鄭州黃河決口後災民遍野該故紳義形於色分投募捐積勞致疾於光緒十四年二月初七日病故計該故紳經勸解濟直粵東豫蘇皖賑銀十三萬兩有奇該故紳等慷慨好義孜孜為善始終不懈今既積勞病故未便任其湮沒由山東登萊青道盛宣懷直隸候補道金福曾等稟經飭據籌賑局司道查明核議詳請會奏前來臣查該故紳陳煦元李朝觀好義性成樂善不倦倡募賑捐為數甚鉅奉行眾善矧恤尤多實屬有裨災區足資風教現值蘇浙水災尤賴各處紳宦集捐救濟其以死勤事者自應據情奏請

旌卹查李朝觀前於光緒十二年辦理湖北礦務因礦丁與土民

奏稿六十七

八

互鬧滋事適該紳在滬勸捐未能先事約束經湖廣總督臣裕祿奏參降三級調用光緒十三年兵部主事陶式鑒遵其故父己革東明縣知縣陶治安捐助棉衣合銀五千兩經臣奏請開復陶治安原參處分奉旨允准在案今李朝觀因公降調獲咎較輕捐資助賑與陶治安情事相同相應懇天恩將四品銜知府用已故江蘇候補同知李朝觀原參降調處分准予開復與三品封職已故候選郎中陳煦元一併敕部議卹並准其自行建坊給予樂善好施字樣將生平事蹟列入各原籍府縣志書以彰善行而示觀感謹會同兩江總督臣曾國荃兩廣總督臣李瀚章江蘇巡撫臣剛毅山東巡撫臣張曜河南巡撫臣倪文蔚安徽巡撫臣沈秉成合詞陳請是否有當伏乞



聖鑒訓示施行謹奏

張夢元請開缺摺 光緒十六年正月二十二日

奏為福建藩司病難速痊呈請開缺恭摺仰祈

聖鑒事竊福建藩司張夢元前因行抵天津原籍舊疾復作未能

北上經臣據情代奏奉

旨賞假兩箇月轉行欽遵在案茲又據該司稟稱抵津後調理多

日筋骨痠痛有增無減醫者謂風寒入骨歷年已久氣血已衰斷

難速效伏思福建係沿海要區藩司為理財劇任未便久懸現在

假期屆滿請代奏懇

恩開缺俾得專心調理該司甫踰六旬從容醫治或可漸愈一俟

病體復元即當赴都起病不敢稍耽暇逸等情前來臣查張夢元

起家州縣屢蒙

簡擢歷任船政大臣廣西福建布政使廉正勤能卓著政績實為

兩司中不可多得之員茲因病難速痊呈請開缺查係實在情形

理合恭摺由驛具陳伏乞

皇上聖鑒訓示謹

奏

奏稿六十七

九

奏稿六十七

十



電綫並學堂報銷摺 光緒十六年二月初六日

奏為南北各省電綫官督商辦光緒十四年由淮軍餉內津貼巡費並電報學堂用款循案報銷摺仰祈

聖鑒事竊照天津至北通州及蘇浙閩粵等省設立電綫官督商辦由淮軍餉內開支津貼巡電弁兵糧乾並電報學堂用款業經臣截至光緒十三年十二月底止分晰彙開清單於十五年五月初九日專摺

奏銷奉

硃批該衙門知道單併發欽此並遵照部文戶造冊冊咨送核銷在案查電綫經費本係淮軍用款分外之事應歸經辦之員月行報銷仍於淮軍案內將動撥銀兩照數登除飭據督辦電報事務山東登萊青道盛宣懷核明十四年分舊管無項新收湘平銀五

奏稿六十七

萬二千九百七十三兩有奇內除撥還十二年分墊支經費湘平銀二萬兩前已報銷外實新收湘平銀三萬二千九百七十三兩有奇開除天津至北通州截至八月十七日官貼五年期滿止巡護電綫馬乾口糧經費湘平銀八百二十兩有奇蘇浙閩粵截至十二月底官貼五年期滿止巡護電綫馬乾口糧並修理巡房經費湘平銀一萬三千四百四十兩有奇又節省蘇浙閩粵巡費抵還商局經遞頭等官報費湘平銀六千五百五十九兩有奇天津電報學堂經費湘平銀一萬二千一百五十三兩有奇以上共開支湘平銀三萬二千九百七十三兩有奇實存無項詳請核奏前來臣查電報之設信息靈通有裨軍國大計此次自光緒十四年正月起截至十二月底止開支津貼各款均照上屆成案實用實銷並無絲毫浮冒天津至上海官貼巡費前於十三年二月底停

止已經隨案奏報其天津至通州巡費扣至十四年八月十七日期滿蘇浙閩粵巡費扣至十四年十二月底期滿均飭遵照奏案停給由商自行籌發所有商局津貼天津電報學堂經費亦於十五年正月起停給惟查該堂肄業各生俱已學有根柢北洋官電各局每週更調學生需用之處甚多未便遽行裁撤應請改為官辦俾該生等克底於成足資器使俟該生等出堂之後不復募補以期費用有減無增此後經費仍照案由淮軍餉內撥發歸天津海防支應局彙入官錢項下造報以清界限除飭將支給細數分晰造具清單咨送戶工部查核外相應繕具清單恭呈御覽仰懇天恩俯准照銷理合恭摺具陳伏乞皇上聖鑒謹

奏稿六十七

奏



輪船經費撥用藥釐捐 光緒十六年二月初六日

奏為東海關洋藥釐金開支輪船經費不敷尚多請將土藥釐稅歸併抵支藉資補苴恭摺仰祈

聖鑒事竊查東海關所收洋藥釐金前經奏准作為泰安輪船經費之用不敷銀兩在於山東藩運兩庫巡防緝捕生息項下撥款接濟嗣因兩庫撥款仍不足用復請在於該關常稅項下動撥由部覆准歷經照辦在案茲查該關洋藥釐金近年約收銀二萬五千餘兩而泰安輪船每年應需薪糧燒煤軍火等項銀三萬六七千兩不敷已鉅倘有分期應還稅務司購買巡船銀七千五百兩又撥交稅務司洋藥棧房經費銀一千兩又照章提扣傾銷緝私並各項善舉等銀四千餘兩均須取給於洋藥釐金雖藩運兩庫撥濟銀四千兩核計現在每歲尚不敷銀二萬餘兩至常稅一項

奏稱六十七

七

因須撥放京協各餉無可勻濟是以截至光緒十四年已虧挪銀四萬五千餘兩外有結欠閩廠修費銀二萬一千餘兩疊在催索無款籌還查光緒十三年泰安輪船經費因洋藥釐金不敷支撥動支土藥釐金以資彌補經部核准有案雖聲明嗣後不得再動惟應支各款或經戶部指撥或係歷奉在銷均屬無可核減而收款僅止此數用項既關緊要收數入不敷出勢不能不挪動別款暫濟眉急乃歷年挪墊已積成鉅虧而久假不歸則款更膠轕左右思維別無良策惟有將土藥釐稅仍照十三年准撥成案併歸洋藥釐金項下作正抵支藉資補苴並將土藥釐設法認真整頓力扼偷漏以期收數暢旺俾可漸清積欠庶於庫款有裨等情據東海關監督登萊青道盛宣懷稟請具奏前來臣等詳加覆核

係實在情形理合會同山東巡撫張曜恭摺具

奏伏乞 皇上聖鑒收部查照謹 奏

奏稱六十七

十四



籌辦蒙自電綫片 光緒十六年二月十二日

再滇越邊界電綫議與越南法綫相接經臣於光緒十四年十一月奏奉

批旨允准在案中法原約鎮南關一綫奏准後即行接連東興蒙自兩綫奏准後十八箇月內再按扣至本年四月已屆接綫之期前據法國駐京使臣詢惟蒙自至保勝一路須做至紅河東岸乃可與法綫相連應先勘明實在里數及應需料物由滇就近派員采辦當與兼署雲貴督臣譚鈞培往返電商旋飭督辦電報事宜山東登萊青道盛宣懷轉飭雲南電局委員候補知府李必昌於修理剝隘至蒙自電綫之便督同洋匠等先行查勘綫路嗣據該員稟稱由蒙自勘至保勝紅河東岸界牌計程二百九十六里須在正月開工至三月瘴發人力難施請速籌款進料以便

如期互接滇省均屬官綫自應仍歸官辦該處僻居窮僻轉運極難所需華洋材料水陸運費加以做工開局兩項摺節估計約需銀二萬兩滇省無力籌措查有光緒十一年奏設川滇電綫案內由四川借撥公款十萬兩發存商局領用擬令該局設法籌還二萬兩作為此項造綫之用以便妥速興工由盛宣懷擬具詳請奏前來臣查議接蒙自至保勝電綫地居山僻路險瘴深購運物料均極艱難據稱各項費用估計需銀二萬兩滇省無款可籌接綫又難再緩現飭由商局先行籌還借款銀二萬兩在川省係已借之項在商局係應還之款移應急需洵為一舉兩得現令督同委員樽節支用工竣核實報銷將來法綫接連後仍責成盛宣懷及各局員等堅守約章隨時相機操縱務保自主之權勿使稍有流弊除鎮南關至同登一綫上年十二月已由兩廣督臣派員前

往龍州開辦東興至芒街一綫擬暫緩辦仍隨時由粵察酌並咨總理各國事務衙門知照外所有籌款接辦蒙自至保勝電綫緣由理合會同雲貴督臣王文韶雲南撫臣譚鈞培附片具陳伏乞聖鑒敕部知照謹

奏稿六十七

夫



阮炳福附祀程祠片 光緒十六年二月十二日

再記名提督呼松額巴圖魯阮炳福於同治元年隨臣率師赴滬  
 隸程學啟所部開軍委帶後營每戰輒先號為勇健二年六月官  
 軍克復吳江縣進規蘇州蘇城悍賊老巢疊次攻圍未下其南浙  
 西三郡尚為賊據蘇賊恃為聲援吳江為蘇浙往來要衝因令阮  
 炳福屯紮縣南之萬頃橋以當嘉興來路未幾援賊二十餘萬驟  
 至猛撲環攻拒守旬餘大小十餘戰胸前右偏中鎗子穿脅後而  
 出襄創督隊拒戰益力援師既集會擊大捷賊始不敢北窺蘇州  
 乃得合圍遂於是年十月開收復全吳之平得力於蘇州之克蘇  
 州之克得力於吳江之守而阮炳福力扼要隘實為首功復隨同  
 克復嘉興府常州府湖州府長興縣廣德州等城並以先登著績  
 髮逆既平調辦捻匪扼紮江蘇桃源縣一帶進戰直東豫各省堅  
 邊窮追論功甚偉積官至記名提督呼松額巴圖魯光緒元年調  
 辦北洋海防委帶天津練軍中營兼全營翼長練習泰西陣法善  
 用新式利器步伐準綫極為精熟直隸歷辦河務挑濬俱用淮練  
 各軍阮炳福每親率隊伍晝夜駐工寒暑無間去冬觸發胸脅舊  
 傷於今年正月二十二日在營病故竊維平吳之初程學啟開軍  
 實為淮軍之冠所部故多驍將而阮炳福尤以沈鷲著稱吳江一  
 役憑孤壘抗強寇以寡禦眾堅定不搖日與血戰相持以待援師  
 之至卒收戡定之功身受巨創僅而不死功高戰苦一時所推終  
 以觸發舊傷奄忽致殞追念前勞深可惋惜合無仰懇  
 天恩敕部將阮炳福照提督立功後在營病故例從優議卹並附  
 祀程學啟專祠准軍昭忠祠以彰盡烈理合附片陳請伏乞  
 聖鑒訓示謹

奏

光緒十六年二月十二日

六



鹽商籌墊帑利片 光緒十六年二月二十二日

再臣 欽奉正月二十二日

上諭內務府奏恭備要差懇飭催欠款一摺著籌解銀十萬兩等因欽此當經轉飭籌解茲據鹽運使額勒精額詳稱查長蘆應解內務府帑利原係承領帑本各商應交之款道光二十八年經欽派王大臣清查鹽務因承領帑本各商已參革物故無可著追每年應解利銀議歸現有各商攤繳本已名實不符歷年災歉頻仍引鹽運艱銷滯成本加重商累甚深每屆應交正課遞年奏請展緩尚難足數此項代賠帑利實無餘力攤繳是以累商仍有積欠然為數尚不及十萬兩委係實欠在商並非微存在庫湖查歷屆恭備

奏稿六十七

九

旨飭提帑利皆係通融挪墊迄今尚未徵起歸補本年恭備謁陵大差內務府奏催積欠帑利蘆商當積累之餘筋疲力盡實屬無可比追庫儲支絀亦無閒款挪墊惟恭辦大差事關重要不得不於萬分為難之中作移緩就急之計現經竭力籌墊銀三萬兩以一萬五千兩作為解還積欠以一萬五千兩作為應解本年帑利派員解赴內務府交納以濟要需其餘應解本年帑利銀兩仍俟屆時徵有成數再行找解清款等情具詳前來臣查積欠帑利實係商歷年拖欠並非微存在庫該司設法籌墊積欠並本年應解帑利銀共三萬兩實已不遺餘力除分咨內務府戶部查照外理合附片覆陳伏乞 聖鑒訓示謹 奏

浙江勸捐直賑請獎片 光緒十六年二月二十一日

再浙江勸辦順直賑捐尤為出力官紳前經臣奏請給獎旋經吏部以浙江布政使許應鑠請給一品

封典同知銜補用知縣楊光熙現官係府經歷請給五品封典均與定例不符應令另核請獎原請以知縣用之仁和場大使程雲驥係鹽務人員不得派委地方差使應將獎敘撤銷等因查光緒十二年順直水災待賑戶口既眾應辦河工又多官款籌措為艱補救乏術該司許應鑠首先倡捐並督率各員廣為勸募集成鉅款源源解濟其仁和場大使程雲驥係兩浙首場鹽商多所熟悉用能竭誠勸辦與委辦別項地方差事不同且此次賑款出自鹽商樂輸者居多該官紳遠在隔省本無應辦之責又當物力艱窘之時尚能慷慨恤鄰力維義舉洵足以風勵薄俗若不優給獎敘恐不足以示鼓勵安徽湖南等省官紳勸辦順直賑捐經臣奏獎升階等項奉

奏稿六十七

十

旨允准經部駁改並將鹽務人員撤銷復經臣奏懇仍照原保給獎於光緒十四年四月十七日奉旨允准欽遵有案今浙江官紳事同一律所有浙江布政使許應鑠請改給隨帶加二級知縣用浙江分缺開用府經歷楊光熙前於陝甘協餉案內出力保加布理問銜光緒十二年八月二十日奉旨依議欽此請照銜改給六品封典浙江仁和場大使程雲驥請仍照原保以知縣補用仰懇天恩敕部照擬給獎以昭激勸理合附片具陳伏乞 聖鑒訓示謹 奏



奏

東明接設電綫片 光緒十六年三月初二日

再東明黃河為最要之工每遇伏秋大汛奇險營生籌防緊急備  
 消息遲滯必致貽誤事機東明距天津千有餘里隔越大河文報  
 多阻自應添設電綫以期呼應靈通相機調度查山東曹縣設有  
 商綫由該處接設至東明高村工次計程一百三十五里需款無  
 多當飭候補道余昌宇等查勘辦理並派練軍一哨幫同做工以  
 節經費茲據該道等詳稱於上年十一月初七日開工自黃河中  
 汛高村設立報房由開州地界立桿入東明縣境經城東北復入  
 開州境再入東明縣界以達荷澤長垣等縣地面復經東明縣境  
 抵曹縣界經過劉凸者一帶村莊入曹縣城與商綫電桿銜接安  
 妥機器於十一月二十五日一律工竣共用物料運腳薪水工食  
 等項合湘平銀六千七百三十五兩九錢四分九釐七毫等情前  
 來臣覆核無異除飭將用過銀兩在練餉局收存大名釐金項下  
 撥發清款外理合附片具陳伏乞  
 聖鑒敕部查照立案謹  
 奏

奏稿六十七

五

奏稿六十七

五



分別撤留各局摺 光緒十六年三月二十一日

奏為直隸原設各局查明分別撤留核減經費開單恭摺覆陳仰

聖鑒事竊准戶部咨光緒十五年十一月十五日奉

上諭國家綜核度支必先嚴除冗濫各省直省將所有各局通行  
查核或刪減或歸併其有必不能裁者即將按月經費限定數目  
不准任意增添議定現有各局開單奏報並將各局經費每月若  
干咨報戶部存案等因欽此仰見

聖主慎重庫款力杜虛糜至意臣自應共體時艱將所有各局能  
否裁併刪減詳加考核分別辦理當經轉飭司道並各局體察情  
形切實籌議去後茲據該司道等陸續議詳前來臣查直隸拱衛  
京畿幅員遼闊地方緊要政務之繁甲於各省加以籌辦防務創

奏稿六十七

設北洋海軍規模愈遠事務愈繁即需才愈眾凡籌餉練將修船  
製器鑄造軍火置設電綫以及儲備械具煤斤無一而非急務且  
其中仿用西法者十居七八尤為藝精理奧學有專家人難求備  
不得不兼收並蓄各取其長別類分門各專其責庶羣策羣力克  
底於成是以地方則有清訟發審保甲水利籌賑車船釐金徵信  
等局海防則有練餉支應軍械機器製造電報船塢工程等局並  
分設營務處建立水師武備各學堂及醫院煤廠俾專責成而免  
貽誤但各局每用一人必察其事之繁簡才之短長以定薪水之  
多寡量材器使稱事授精務期一人得一人之用並無濫竽充數  
更無位置閒員虛糜帑項情弊其事可相因而理者每以一局而  
兼數事藉以節省經費其費可由外籌給者則就本省自行設法  
免動報部正款茲本

李文忠公奏稿 卷六七

諭旨飭令刪減裁併臣按照各局詳審情形悉心確核除清訟發

審保用籌賑車船等局經費均係由外自籌並不動支報部款項  
應仍其舊俾免廢事釐金局並無額定經費向照部章視其收數  
多寡酌提一成以作費用亦應循舊辦理不准稍有逾違徵信局

月支經費僅銀一百四十四兩四錢歷經報部准銷無可再減惟水  
利局月支經費銀五十四兩雖為數無多第現在局務較簡可以  
隨時派員查辦該局應行裁撤即以二月底截止保定練餉局月  
支經費應刪減銀三十六兩保定營務處月支經費應刪減銀一  
百十二兩電報局月支經費應刪減銀五十八兩計每月共裁減

銀二百六十兩歲可節省銀三千一百二十兩此皆於無可刪減  
之中力圖撙節之計其餘各局船塢並營務處學堂醫院煤廠皆  
海防大局所關祇有事浮於人並無入浮於事委難裁併刪減况

奏稿六十七

北洋創辦海軍力圖自強一切規制尚須逐漸擴充祇以時艱餉  
絀不能不因陋就簡所需經費前經總理海軍衙門斟酌損益奏  
定章程銀數極為核實聲明將來不敷准予加增現支之數尚難  
作為定額無從再行減少總之現在庫款奇絀度支又極浩繁疊  
奉  
聖訓諄諄告誡但能省一分經費即可增一分財力斷不敢瞻徇  
情面稍涉虛冒亦何敢過從刻覈轉誤事機茲謹遵  
旨將必不能裁者核定各局員弁司事匠役學生人等薪工公費  
等項月支經費銀兩數目開具清單敬呈  
御覽除開單咨送戶部存案外理合據實恭摺覆陳伏乞  
皇上聖鑒訓示謹  
奏

三五七



謹將直省現留各局員弁司事匠役學生人等薪工公費等項月支經費數目繕單恭呈

御覽

保定練餉局刪減銀三十六兩月支銀四百二十八兩

保定營務處刪減銀一百十二兩月支銀四百十五兩四錢

徵信局月支銀一百四十四兩四錢夏季涼棚冬季煤炭另行加支

天津海防支應局月支銀九百七十六兩四錢

天津營務處月支銀八百七十三兩二錢

電報總分各局刪減銀五十八兩月支銀一千三百四十八兩

天津電報學堂月支銀九百兩內采買機器等項月款增減無定

天津軍械總局月支銀六百八十六兩

天津機器局月支銀九千兩內工匠時有增減外有應撥各船薪

糧並隨時購辦機器物料建修工程等項用款多寡無定均不在

內

天津行營製造局月支銀六百三十五兩

水師學堂月支銀二千四百兩五錢內學生贈銀時有增減工匠

亦須添募

武備學堂月支銀二千二百六十五兩內有學生考試按等酌加

增減無定

水師營務處月支銀五百八十四兩

大沽船塢月支銀四千三十七兩三錢內工匠時有增減

旅順海口魚雷局兼魚雷營廠學堂月支銀二千二百七十一兩

一錢內工匠並學生時有增減

旅順海口船塢工程局兼理電燈潮標等事月支銀八百七十九

兩俟開工須另酌定經費

旅順海口水陸軍械庫月支銀四百八十六兩二錢內軍械學

生考試按等酌加增減無定

旅順威海水師煤廠並大沽礮船公所月支銀九十一兩二錢

旅順威海水師醫院月支銀三百一十兩

威海劉公島水師機器廠月支銀七百三十四兩內工匠時有增

減

威海水師學堂月支銀七十八兩該堂俟員役學生募齊須另酌

定經費

綏軍支應並製造軍械局其月支銀四百五十兩一錢

奏稿六十七

美



轉運局無可刪減片 光緒十六年三月二十一日

再查淮軍各營分紮直隸沿海地方及奉天旅順口大連灣山東威海衛等處為北洋海防重鎮所需糧餉仰給於湖北湖南江西安徽江蘇各省通力勻撥轉輸數千里報解倘有愆期則支應立形竭蹶催提轉運必須設局經理源源接濟方為周妥前於武昌揚州清江濟甯分設轉運四局將兌收各省撥解准餉隨時分別水陸程途節轉運於天津設立銀錢所專司支發各軍月餉分設軍械局收發各項軍火礮械應需各局經費疊經刪減核定造報在銷在案茲欽奉

諭旨令將各局通行查核刪減歸併有必不能裁者將按月經費限定數目開單奏報等因當經轉飭遵照今據該局所核明詳請覆奏前來臣查淮軍餉械跨越數省道路遙遠設局遞送輾轉周

奏稿六十七

七

轉為軍士命脈所關實係無可裁併各局酌用委員數人僅給薪水銀兩其出差盤費並辦公書紙張等項均例所應給之款並未開銷雖據各局援例請領均令勉任其難迄未核給原定支款共止銀七百四十八兩委係力求撙節實難再行刪減遵將各局限定經費數目開具清單恭呈

御覽除開單咨送戶部存案外理合附片具陳伏乞 聖鑒謹 奏

武備學堂請獎摺 光緒十六年三月二十一日

奏為天津武備學堂又屆兩年期滿應將在事出力員弁及屢考優等學生照章擇尤請獎恭摺仰祈

聖鑒事竊查天津武備學堂挑選各營精健聰穎略通文義之兵弁入堂肄習兵法經臣奏准將教習繙譯各員及屢考優等學生照總理衙門同文館成案二年奏保一次以示鼓勵嗣因該堂創設已逾兩年辦理著有成效業經臣將在事尤為出力員弁按照異常勞績酌保十四員於光緒十三年十月二十五日具奏奉 硃批著照所請該部知道欽此旋經吏部核准覆奏以嗣後二年保獎一次即以現在所保人數為定額照尋常勞績核辦各行遵照在案查該教習繙譯等自得保獎以後趨公益加奮勉會督德國教習兵官朝夕課導始終不懈俾在堂弁兵學生均能認真肄

奏稿六十七

天

習日起有功過經派員月試季考並親自考驗該弁兵學生於測繪算化諸學並馬步礮隊操演陣式技藝及礮臺營壘工程做法一律嫻熟洞悉發要實屬成效昭然有裨武備其屢考優等學生飭回各營轉相傳授仍選新生入堂肄業更番迭進成就尤多茲自光緒十三年十月二十五上次開保之日起扣至十五年十月二十五日又屆兩年期滿所有在事出力員弁並屢考優等學生自應照章擇尤請獎惟上次開保僅列十四員係將未滿二年及勞績稍次者均已剔除今有核其期限早逾二年而勞績卓著者不能不量予獎勵其有前次雖已給獎現值二次限滿當益形勤奮者又不得不照章列保且該堂為儲備將材之地當此海防需人力圖自強亟宜加意培植勉其上進前次開保事屬創始本難據為定數現在規模逐漸擴充肄業學生已較上屆為多歷



年既久屢考優等若因限於定額不予列保未免向隅擬請酌量加保二員藉資鼓勵相應開具清單敬呈

御覽仰懇

天恩俯准照擬給獎以昭激勸除照章飭開各員履歷咨部並應給于把以下末弁另咨兵部註冊仍咨明總理海軍衙門知照外理合恭摺具陳伏乞

皇上聖鑒訓示謹奏

奏稿六十七

完

海軍報銷摺 光緒十六年四月十六日

奏為光緒十四年分收支三鐵艦四快船薪糧公費及洋員薪費等項銀數分晰報銷恭摺仰祈

聖鑒事竊查北洋定遠鎮遠濟遠三鐵甲船官弁人等薪糧公費等項隨時派員赴海軍衙門請領分別轉給薪糧公費醫藥費照章改發京平其煤油修費雜支用款或係規平或係湘平行平並無一定與額支薪糧不同且多與洋人交涉均按原平折合庫平支發概不扣平經海軍衙門核准已將二十三年用款奏明報銷嗣准兵部行令歸入海防經費案內造報因查三艦用款係赴海軍衙門請領海防經費係由各省關撥解各歸各款礙難合一必須專案造報仍咨兵部核銷又十三年十月間由英德兩國船廠造成致遠靖遠經遠來遠四快船接帶回華比照濟遠船酌

奏稿六十七

完

定名餉數自十三年十一月初一日起支亦按京平核發酌留洋員教習十三名議定薪飯應按關平核發所有四快船薪餉煤修等項用款仍由海軍衙門請領發給前經開具名餉清單並約估煤修雜支各款銀數奏咨立案茲據海防支應局司道將定遠鎮遠濟遠三鐵艦十四年分並致遠靖遠經遠來遠四快船十三年十一月及十四年分收支各款彙案分晰造報計三鐵艦官弁人等薪費項下共收京平銀十八萬四千四百九十九兩八錢共支京平銀十八萬四千四百九十九兩八錢收支相抵四快船華洋員弁人等薪費項下共收京平銀二十二萬四千一百九十四兩七錢五分一釐八毫共支京平銀二十三萬一千八百五十五兩五錢三分六釐八毫不敷支京平銀七千六百六十七兩八錢八分五釐在於十五年領存三鐵艦四快船薪餉款內動支撥還歸



入下案造報又三鐵艦四快船煤油修費項下截存並新收其庫  
平銀十三萬六千九百七十九兩三錢五分九釐四絲五忽其支  
庫平銀八萬六千二百三十三兩六錢六分七釐一毫八絲一忽一  
織尙存庫平銀五萬七百六十五兩六錢九分一釐八毫六絲三  
忽九微九織歸入十五年分列收再行滾接造報統計三鐵艦四  
快船共支薪糧公費等項銀四十一萬六千二百七十五兩三錢  
三分六釐八毫應統歸兵部核銷共支煤油修費等項銀八萬六  
千二百三十三兩六錢六分七釐一毫八絲一忽一織內應歸兵部  
核銷銀四千四百六十四兩四分一釐六毫四絲八忽一微七織應  
歸工部核銷銀八萬一千七百五十三兩六錢二分五釐五毫三  
絲二忽八微四織均係撙節動支並無絲毫浮冒具詳請  
奏前來臣復核無異除清冊分送海軍衙門戶部查照暨咨兵部

奏稿六十七

至

工部核銷外所有十四年收支北洋三鐵艦四快船薪糧公費及  
洋員薪費等項銀數理合恭摺具陳並繕簡明清單敬呈  
御覽伏乞

皇上聖鑒敕部核銷謹

奏

謹將光緒十四年收支定遠鎮遠濟遠三鐵艦致遠靖遠經  
遠來遠四快船薪糧公費醫藥費並洋員薪飯及煤油修費  
各銀數繕列清單恭呈

御覽

計開

薪糧公費醫藥費項下

舊管

無項

新收

一收光緒十三年分北洋防費扣存平餘庫平申合京平銀三萬  
四千二百一十一兩一錢四分三釐六毫一絲七忽查前件北洋防  
費項下支發薪餉等項自光緒十三年正月分起遵照海軍衙門

奏稿六十七

至

奏定新章改按京平扣發扣存平餘銀兩解交海軍衙門備用計

十三年分共扣平餘庫平銀三萬二千一百五十八兩四錢七分

五釐前經咨明留抵三艦應領薪餉以免領解之煩按每庫平九

十四兩申合京平銀一百兩共申合京平銀三萬四千二百一十

兩一錢四分三釐六毫一絲七忽

一收海軍衙門發給三鐵艦薪餉庫平申合京平銀十五萬二百

八兩六錢五分六釐三毫八絲三忽

以上兩款共收京平銀十八萬四千四百十九兩八錢

一收海軍衙門第一次發給四快船薪餉庫平申合京平銀五萬

三千一百九十一兩四錢八分九釐四毫

一收海軍衙門第二次發給四快船薪餉庫平申合京平銀八萬

五千一百六兩三錢八分三釐



一收海軍衙門第三次發給四快船薪餉庫平申合京平銀八萬五千八百九十六兩八錢七分九釐四毫

以上三款共收京平銀二十二萬四千一百九十四兩七錢五分一釐八毫

統計五款共收京平銀四十萬八千六百十四兩五錢五分一釐八毫

開除

一支定遠鎮遠兩艦官弁人等光緒十四年十二箇月薪糧公費

醫藥費京平銀十四萬一千二百七十九兩六錢

一支濟遠艦官弁人等光緒十四年十二箇月薪糧公費醫藥費

京平銀四萬三千一百四十四兩二錢

以上兩款共支京平銀十八萬四千四百十九兩八錢

奏稿六十七

重

一支致遠靖遠經遠來遠四快船官弁人等光緒十三年十一月

至十四年十二月共十四箇月薪糧公費醫藥費京平銀二十萬

一千三百十兩六錢七分六釐八毫

一支致遠等四快船酌留洋員教習十三名薪飯京平銀三萬五

百四十四兩八錢六分

以上兩款共支京平銀二十三萬一千八百五十五兩五錢

三分六釐八毫

統計四款共支京平銀四十一萬六千二百七十五兩三錢

三分六釐八毫應歸兵部核銷

實在

一不敷墊支京平銀七千六百六十兩七錢八分五釐

查前項不敷銀兩在於十五年領存三鐵艦四快船薪餉款

內勅支撥還歸入下案造報

煤油修費項下

舊管

一光緒十三年分截存三艦備用庫平銀三萬六千九百三十一

兩一錢一分四毫四絲五忽又收回補給三艦公費多核湘平折

庫平銀四十八兩二錢四分八釐六毫共存庫平銀三萬六千九

百七十九兩三錢五分九釐四絲五忽

新收

一收海軍衙門發給三鐵艦四快船備用庫平銀十萬兩

以上管收共庫平銀十三萬六千九百七十九兩三錢五分

九釐四絲五忽

開除

奏稿六十七

重

一支三鐵艦訂購德國克鹿卜廠各項破彈後半價庫平銀二萬

一千三百六十四兩九分三釐三毫四絲二忽八微四纖

一支三鐵艦十三年春夏兩季在大沽船塢修費庫平銀一千一

十四兩五錢四分五釐

一支三鐵艦十三年秋冬兩季在大沽船塢修費庫平銀七百六

兩一錢六分一釐三毫

一支定遠鎮遠兩鐵艦在香港進隔油底並修配零件工料等項

庫平銀八千七百二十九兩一錢二分三毫

一支經遠來遠兩快船在香港洋廠修配銅抽水機價值庫平銀

五十九兩一錢七分九釐六毫

一支三鐵艦四快船在滬修配各項價值庫平銀二萬八千八百

五十六兩六錢六分七釐九毫



一支三鐵艦所設礮位購用德國克鹿卜廠子彈引火等件運存  
 上海招商局棧租及修理木箱工料庫平銀一百二十五兩一錢  
 三分七釐二毫  
 一支四快船軍火等項存滬棧租庫平銀三百二兩七錢三分七  
 釐三毫  
 一支三鐵艦四快船勇役人等製給十三年分棉號衣褲一千三  
 百八十四套價值庫平銀二千五十九兩六錢三分九釐九毫  
 一支三鐵艦四快船在上海等處購煤三千五百八噸價值庫平  
 銀一萬八千五百三十六兩三錢四分三釐六毫九絲  
 以上十款共支庫平銀八萬一千七百五十三兩六錢二分  
 五釐五毫三絲二忽八微四纖應歸工部核銷  
 一支致遠等船洋員料理登哈樸里倍葛雷維白羅們他耳等四  
 名回國川費庫平銀一千五百六十九兩四錢六分三釐三毫  
 一支定遠鎮遠靖遠致遠經遠等船隊長水手升火管油人等共  
 十一員名卹費庫平銀一百十兩九錢二分  
 一支三鐵艦訂購德國克鹿卜廠各項礮彈駿運及保險費庫平  
 銀二千五百六十八兩六錢六分四釐二毫四絲八忽一微七纖  
 一支三鐵艦所設礮位購用德國克鹿卜廠子彈引火等件運存  
 上海招商局保險費庫平銀一百二兩六錢四分五釐六毫  
 一支四快船軍火等件在滬駁運等費庫平銀一百八兩三錢四  
 分八釐五毫  
 以上五款共支庫平銀四千四百六十兩四分一釐六毫四  
 絲八忽一微七纖應歸兵部核銷  
 統計十五款共支庫平銀八萬六千二百一十三兩六錢六

分七釐一毫八絲一忽一纖  
 實在  
 一應存庫平銀五萬七百六十五兩六錢九分一釐八毫六絲三  
 忽九微九纖  
 查前項存款歸於十五年動用造報

奏稿六十七

美



請緩鹽課奏銷摺 光緒十六年四月十六日

奏為援照歷屆成案請緩長蘆本年正課奏銷以恤商艱仍無誤協撥京奉各餉恭摺仰祈

聖鑒事竊據長蘆鹽運使額勒精額詳稱商正課例限五月奏銷自同治十年後商情艱窘節經

奏准緩至十月收徵茲因例限將屆催令各商完納據通綱商人晉有孚等一百十七商稟稱直豫魯被災被銷緝本虧商累實甚

歷年蒙將正課展緩藉可專顧春秋兩運仍於秋運後趕緊完課並未誤解餉期限且能增交銀數有裨餉需蓋奏銷時日稍紓商

力始能周轉今催令照限完課苟能遵辦曷敢視展緩為常例惟本年春關出庫引僅十八九萬餘道過關鹽僅十五萬餘包尙未

全數抵岸其豫省南岸各引地鄭工雖已合龍而運路未盡通暢

戶口尙復彫殘銷數極形艱滯上年完交課款竭歷萬分今鹽既難銷課從何措此外未經築運各商交款愈多拮据更甚蘆商累

多股少全指秋後賣鹽以完現課此時實萬難兼顧懇將本屆正課奏銷援照歷屆成案展緩該運司詳加體察確係實情若令依

限完納力實未逮徒事參追無裨實際請緩至十月啟徵仍可無誤京奉各餉並聲明承屬鹽課奏銷應屆時隨同辦理以憑彙計

分數等情具詳前來臣查長蘆正課前因商情艱窘營次奏請展緩均經蒙

恩允准但可有限催納豈容稍任稽延惟商累甚深刻值告運喫緊鹽尙未銷斷難籌措課款既經查明屬實相應援照歷屆成案

籲懇 天恩俯准將光緒十六年正課奏銷緩至十月辦理以恤商艱即

以保全課帑屆時當督飭運司認真催徵將本屆奉撥京奉各餉仍於年內解清斷不敢稍任遲誤理合恭摺具陳伏乞 皇上聖鑒訓示謹 奏

奏稿六十七

奏



馬玉崑留營片 光緒十六年四月十六日

再據統領毅軍四川提督宋慶文稱記名提督馬玉崑自同治四年隨同毅軍轉戰直東豫皖陝甘各省十二年奉調出關隨大軍收復伊犁西陲肅清留統防營積功至記名提督博奇巴圖魯賞穿黃馬褂雲騎尉世職光緒十五年七月交卸營務經伊犁將軍色楞額保奏給咨赴部引

見並懇

恩賞假六箇月回籍省親現已假滿北來便道先赴旅順自願留營練習海疆防務暫緩入都等情請奏前來臣查馬玉崑樸實果決謀勇兼優隨宋慶轉戰南北最爲年久與各營將領氣誼素洽實該軍不可少之員海東防務正殷亦須廣備將材之選若將該提督留於旅順隨同練習操防足資得力除飭取履歷分咨查照

奏稿六十七

奏

外理合附片陳明伏乞

聖鑒謹

奏

張夢元派辦機器局片 光緒十六年四月十六日

再天津機器局爲北洋海防本陸各軍根本關繫重要近年西法日新製造繁曠事多人少必須添員經理查有開缺福建布政使張夢元廉正精詳條理綜覈前曾督辦福建船政於機器理法講求有素該員體疾雖未全愈其心思才力實未衰頹機器製造係海防軍實事宜非尋常局務可比擬派令該前司張夢元駐局會督員匠逐事逐物力求精進務令器必利用款不虛糜以收實效理合附片具陳是否有當伏乞

聖鑒訓示謹

奏

奏稿六十七

奏

李文忠公奏稿卷六十七



李文忠公奏稿

卷之六十八目錄

查覆部駁海防經費摺 光緒十六年五月初三日

顧文彬建專祠片 光緒十六年五月初三日

查驗平遠兵船摺 光緒十六年五月十一日

周盛傳建專祠片 光緒十六年五月二十二日

籌捐撥款辦理急撫摺 光緒十六年六月初九日

借撥出使經費報銷摺 光緒十六年六月十五日

運米入京平糶摺 光緒十六年六月二十一日

周馥吳廷斌辦理永定河摺 光緒十六年六月二十七日

推廣賑捐摺 光緒十六年七月初二日

截止江浙賑捐片 光緒十六年七月初二日

永定河勘工請款摺 光緒十六年七月十九日

分籌永定工需片 光緒十六年七月十九日

海防練軍請銷摺 光緒十六年七月二十九日

移建正定貢院摺 光緒十六年七月二十九日

丁壽昌請卹片 光緒十六年七月二十九日

李文忠公奏稿卷六十八

全集一之六十八

查覆部駁海防經費摺 光緒十六年五月初三日

奏為光緒九十年及十一年十二兩年北洋海防經費案內兵部

刪查各款現經彙案逐一查覆仍請照銷恭摺仰祈

聖鑒事竊准兵部核覆光緒九十年並十一年十二兩年海防報

銷各案內有刪查各款當飭文應局司道查覆核辦茲據該司道

詳稱光緒九十年登覆案內道員唐廷樞在法國坐探軍務寄

電報十七次前經兵部行查每字價若干當以部覆七八兩年銷

案內行令嗣後定購外洋軍械軍火電報字價詳細分載此次唐

廷樞坐探軍務事多機密與定購軍械等項不同且在未定部章

以先自當循舊造報覆請照准茲兵部仍令開報字數並令將中

國電外洋各國官報價值章程鈔錄送部查唐廷樞在法國所寄

電報均係由外洋電報公司遞相轉寄該公司向按時價連譯費

等項彙開總數收取報費並不載明每字價若干確數且部章總

以奉文之日為始上屆部覆係十四年三月奉到前項電報係十

年以前所寄其時尚未定有發電應報字價部章通行各處故唐

廷樞寄報時並未向西洋公司將字價詢問無憑分晰報部至電

報價自除官電本綫因公寄報向不給費外其中國商綫均係由

商經理報費時有增減以與洋商爭衡不能官為強定不易之規

致礙商電大局至外洋海綫寄報如何章程中國更無從過問嗣

後自應按照時價分晰字數據實造報無從鈔送章程所有行查

銀七百五十九兩一錢二分二釐四毫九絲應請照數准銷又專

雇招商局輪船裝載械軍火各物由天津上海運至山海關旅順



口等處水脚共十款前經兵部彙同天津旅順營口金州等處裝運官弁勇夫四款一併行查每噸增員各給水脚銀若干當以光緒九年開送部輪船水脚章程案內聲明順便搭載可照定價若專雇則須另議難繼以設一官例致拂商情奉部覆准照辦此次所支水脚內有專雇各款係照章月議其搭運至旅順口山海關等處皆非通商口岸係由便輪繞道運往向無應收水脚若干定章隨時酌給津貼均不按噸撥員名核算復並將續定旅順口等處水脚章程報部聲明自十一年起凡搭載則照章支給若專雇則仍須另議茲兵部復令分晰噸磅支數查專雇輪船向照招商局與洋商公定規例按該船成本保險辛工煤炭雜支各款彙總議給水脚此係以船為準並非以貨為準故不按噸磅核算惟專雇一船無不滿載較按噸按撥核給水脚既為節省

而裝運官物尤必格外減讓如本案旅順營口等處裝運弁勇人等水脚均係專雇之船彙總議給據實開報現經兵部核以續定章程均屬有減一概准銷由此類推前項裝運礮火水脚絕無浮多已可概見且專雇輪船必須另議不能細以畫一官例經部復准照辦有案自應援照定章辦理其中搭運至旅順口山海關等處礮械各物前已聲明係由便輪繞道運往且在未經定有水脚章程以前故從減酌給津貼本未較準噸磅數目勢不能將從前運往各物復一一聚而權其輕重所有行查銀一萬一千九兩七分五釐一毫五絲六忽九微應仍請照數准銷又十一十二兩年報銷案內除歸工部核銷房棧租及津貼駁船油艙等銀三百四十六兩七錢八分二釐七毫業奉工部行令歸入下案造報並將全冊總數少結銀九分七釐二毫業經更正外計刪查各款內

桿雷小輪船管駕人等六員名月支薪糧公費銀八十六兩兵部以未據奏咨有案又水師各船鎗礮正副教習二十名每名月支銀十五兩至二十兩不等以未造花名行令聲復開報查桿雷小輪船即上案水雷輪船此係照案接支更正船名並非新添之船亦未增減薪糧毋庸再行奏咨其鎗礮正副教習二十名前由海軍提督丁汝昌選充時酌定等級餉數計正教習李貴林永孟玉發唐建冬黃生基翁義年葛長清于連會等八名各月給銀二十兩副教習江杜劉上林張華春任亨黎潘細第林興黎張士魁張鎮潘恆言張金甲陳金海張瀚清等十二名各月給銀十五兩所有行查銀二千六百九十八兩二錢六分六釐五毫應仍請照數准銷又威遠練船學生雇雜髮匠一名兵部以各船所無又屯船醫士一名以六鎮蚊船各配管駕人等五十三員名每二船設

醫士一名該船十三員名設醫士一名比較過優行令刪除查雜髮匠各船皆有係在公費內開支此項學生並無公費威遠船原有之匠又不敷用且該學生等盡在幼年恐以雜髮為名託故登岸致涉荒嬉是以專用一匠俾供職役其屯船醫士該船額設督操人等雖僅十三員名而練勇四百餘名除以一半分撥康濟威遠兩練船外其餘皆在屯船操習是該船弁勇人等實有二百餘員名添設醫士一名較六鎮蚊船並不為優所有刪減銀五百四十二兩八錢應仍請照數准銷又查調閱廠千總陸麟清來津差遣照開廠原支月給薪水洋銀一百二十元兵部行令將准銷成案錄送查千總陸麟清前派監造鐵甲船工月給薪水洋銀一百二十元由閩廠折台庫平番銀八十六兩四錢按月發業經歸人訂造三艦款內撥還造報經戶工二部奏明准銷並分咨兵部



有案毋庸再行鈔送以該千總調津以後即派充鐵甲船總管輪  
前赴滬閩香港一帶巡邏三艦需用管輪人等預先教練以備撥  
用若按鐵甲船章總管輪每月應支銀一百三十兩現支一百二  
十元合銀僅得過半而往返川資旅費概未請領是無論原支若  
干撥以稱事授精已屬格外核減所有行查銀四百七十二兩七  
錢九分一釐七毫八絲應仍請照數准銷又操江輪船月給公費  
銀二百十兩兵部以會否奏明有案並有無在南洋支過行台查  
明報部其醫士一名行令刪除查操江輪船自同治十年調赴北  
洋巡哨應用油燭紙張向由南洋每月支給銀三十兩其水綫以  
上零星修理並應需車油棉紗旗幟號衣等項由天津機器局墊  
辦再由南洋撥還每年約需銀三千餘兩大修尚不在內光緒九  
年間經南洋咨准改由北洋支給嗣因該船歸水師副統領洋員

奏稿六十八

琅威理乘坐隨同各船操巡凡隨時應用物料需費甚繁刻不可  
緩若赴天津機器局請領動需時日必誤事機該管帶又無款可  
墊當經水師統領稟准比照北洋各兵船月給行船公費銀二百  
四十兩既免貽誤且有限制除由南洋月領油燭紙張銀三十兩  
外北洋實計發公費銀二百十兩所有水綫以上零星修理並應  
用車油棉紗及旗幟號衣等項均不得再行開支較向由機器局  
每年支用三千餘兩之數更為核減其添設醫士一名係因該船  
官弁人等終年操巡海上櫛風沐雨暑衝寒涉屬最易相侵療  
治不容稍緩無論全船人數多寡皆應設有醫士以備緩急况該  
船設管駕人等七十餘員名較之六鎮人數為多雖六鎮每二船  
設醫士一名而六鎮係屬守船以二船共守一口故可共設一醫  
該船係屬巡船周歷無定洪濤巨浸之中咫尺千里設有急症他

四

奏稿六十八

五

船不能兼顧必須專設一醫所有行查銀一千二百三十九兩並  
刪銀一百六兩二錢應仍請照數准銷又護軍營弁勇二百名往  
返仁川每名津貼輪船飯食銀六錢兵部以未開明每日支銀若  
干共若干日行令查明報部查前項津貼本係酌量核給按旅順  
至仁川往返共須四日每日應攤銀一錢五分所有行查銀一百  
二十兩應仍請照數准銷又軍械所雇大車裝兵鎗等項由大沽  
包運至軍械所每輛價銀一兩五錢兵部以未將程途里數開報  
並以車輛與銀數不符行令聲復查大沽至天津城內軍械所陸  
路計一百餘里前項大車係按照民價雇定包送並不以里數為  
準至所雇車輛運送兵鎗等項共重六萬九千餘斤共雇大車六  
十九輛每輛約裝一千餘斤冊開三十九輛實係繕寫錯誤應即  
隨案更正所有行查銀一百三兩五錢應仍請照數准銷又普濟  
輪船由天津裝拉火子彈等物赴山海關內差弁一員支水腳銀  
五兩兵部以立案所無行令刪除查立案與銷冊不同立案祇摘  
敘案由開報總數銷冊須分別名目造具細數該弁係派令押送  
軍火故立案冊內即將差弁水腳歸入軍火水腳彙開報今銷  
冊總數悉屬相符並無多支所有刪除銀五兩應仍請照數准銷  
又專雇輪船赴澎湖裝官弁勇夫至廈門又鐵鋪由滬運至煙臺  
又上海地亞士洋行轉運鐵件礮彈等項至天津又英商帶水駁  
船裝運礮械等件至天津又專雇輪船裝礮位等件由天津旅順  
等處運至山海關又專雇輪船由天津赴香港裝礮位等件運至  
天津旅順等處又專雇輪船由滬裝礮位等件至天津共七款支  
過水腳銀八千九百七十六兩九錢一分一釐六毫六絲四忽三  
微九纖兵部以未分晰噸摺員名行令將細數報部查前項七款



內招商局輪船水脚四款均係專雇之船不按噸擔員名核算與  
九十兩年部查各款事同一律業經詳細登覆於前其鐵錫由滬  
至煙臺運脚保險等費又地亞士洋行轉運鐵件等項由滬至天  
津又英商帶水駁船裝礮械等件由大沽至天津均係外國輪駁  
等船承裝該洋商不諳中國規例向係約估貨件由軍械所彙總  
議給不能執招商局搭載章程強以相繩委實無從分晰所有行  
查銀八千九百七十六兩九錢一分一釐六毫六絲四忽三微九  
織應仍請照數准銷又截留招商局海琛輪船差遣朝鮮等處每  
日用費銀一百八十餘兩及二百三十餘兩不等兵部以該船係  
赴朝鮮何項差遣並所運何物行令聲明報部查該船係派赴朝  
鮮偵探巡哨及轉運各兵輪餉械糧糧等件以備不虞所有行查  
銀二千九百八十八兩二錢六分四釐應仍請照數准銷又第五十

奏稿六十八

八款內雇泗水打凌夫每名給銀一兩行令查明雇月幾日又烘  
冰柴草每百斤價腳銀二錢行令查明價值若干運脚若干查前  
項用款係因光緒十年冬間赴援朝鮮臺灣各軍由山海關乘輪  
前往海口冰堅舟不得進經升任正定鎮總兵葉志超雇打凌  
夫以鑿開冰路為度每名酌賞銀一兩並非按日而計其所購烘  
冰柴草即令賣戶包送價腳併計每百斤給銀二錢較月雇挑夫  
為省又第八十二八十七九十二九十八等四款內撥還上海助  
驗軍火局地亞士洋行起卸兵鎗鎗子礮位電燈火藥機器等件  
租用起重架駁船桅纜並驗保各雜費行令查明每項幾日及如  
何開支並保險各物原價若干查前項租用洋商起重架等件起  
卸鎗礮各物事極繁瑣若逐項按日計算不免多立名目稽延時  
日足欲求惜費而所費轉多故遇有洋商交涉率皆貴令承包將

一切費用格外從減與之彙總議定俾免月生枝節其保險一項  
報部輪船水脚章程內稱價值千兩自滬至津收保費實銀三兩  
雖係以貨價定保費實係以保費定價如貨值萬金而保費祇  
按千金估給倘中途失事保險行家即按千金認賠其千金之貨  
而按萬金估給者亦然皆不以各物原價為憑如此次第八十二  
款內兵鎗一百六十七箱計四千桿原價四萬二千餘兩鎗子二  
千箱計二百萬粒原價三萬二千餘兩照章其應給保費銀二百  
二十餘兩現僅支銀一百九十餘兩係由勘驗局從少估給雖較  
定章有減實與原價不符其餘各款亦復類是又第八十五款內  
裝運齋堂煤寄存招商局棧撥力包袋每噸銀一錢五分七釐二  
毫一絲四忽又齋堂煤並焦炭運至旅順每噸水脚銀七錢行令  
查明係由何處運至招商局及旅順各計程若干又仁川口卸運

奏稿六十八

水師備用煤每噸損運各力銀三錢八分行令查明照何例章支  
給查齋堂煤寄存招商局棧即由紫竹林碼頭擡至該局棧房其  
運至旅順煤炭係由天津搭裝輪船運往并不按程核計其仁川  
口損運煤噸各力係按照該處民價核給并無例章可比又第一  
百一款大沽船塢由內河及大沽口沙外運交各兵輪煤炭每噸  
駁費銀自一兩六分至五錢不等行令查明各計程若干查大沽  
船塢運往各兵輪煤噸潮汐時有長落即路程時有遠近通扯搭  
算其在內河運交者約四五十里出海至大沽口運交者約六七  
十里在大沽口沙外運交者約百餘里其運至沙外原定每噸銀  
一兩六分嗣於十二年開經該局詳明核減二錢業於立案冊內  
詳細聲明按年照章造報所有行查銀八千三百六十五兩七釐  
八毫三絲一微應仍請照數准銷等情具詳前來臣查前經戶部



核覆光緒元年至六年洋員支款案內聲稱本部核銷各項總以  
 例章奏案為憑惟非洋所撥各節亦係實在情形以前用款應由  
 該大臣自行奏明辦理當將元年至六年以及七八兩年非洋海  
 防報銷經部駁查各款逐一據實登覆奏請准銷奉  
 旨著照所請該部知道欽此並將九十及十一十二等年戶部駁  
 查各款先後撥案奏請准銷亦皆仰荷  
 俞允茲九十及十一十二等年造歸兵部核銷各款事同一律且  
 均係力求撙節實用實報事多中外交涉並無例章可循應請  
 旨飭下兵部照數准銷以清案款理合恭摺覆陳伏乞  
 皇上聖鑒訓示謹  
 奏

奏稿六十八

八

顧文彬建專祠片

光緒十六年五月初三日

再據江蘇紳士前河東河道總督吳大澂前奉天府府丞朱以增  
 等聯名呈稱元和縣已故紳士布政使銜原任浙江甯紹台道顧  
 文彬由進士刑部郎中  
 京察一等以知府發往湖北辦理營務歷經前湖北撫臣胡林翼  
 保薦升任武昌鹽法道咸豐十年丁憂回籍時值粵匪竄陷蘇州  
 巡撫移駐上海江浙避亂商民不下百萬東南大局全恃滬濱一  
 隅賊氛近逼屢瀕於危顧文彬於十一年九月奉  
 旨幫辦江南團練與官紳謀設會防局調和中外襄籌防勦是年  
 冬間賊由乍浦連陷奉賢金山川沙南匯等處東路僅隔一浦西  
 南路之賊亦祇距城數里城外防兵潰敗守城之兵不習戰陣滬  
 城岌岌可危商民一夕數驚顧文彬力言於當事謂非身易勁旅  
 事必無濟其時兩江督臣曾國藩已克安慶沿江東下兵力可以  
 分援遂首創乞師之議與官紳力籌鉅款雇備輪舟赴皖於同治  
 元年三月迎臣統師來滬人心始安竟以孤注重圍出險長驅前  
 平巨寇恢復蘇省東南大局轉機實由於此蘇垣新復會有減賦  
 之舉顧文彬參議章程多所贊決甫經兵燹百度俱廢顧文彬辦  
 理善後盡心籌畫鄉里公事賴其經營者不可殫述九年補授浙  
 江南紹台道尋以疾告歸光緒十五年十一月在籍病故台城士  
 庶追念前功無不感歎竊維祭法有功烈於民者則祀之今顧文  
 彬力挽時局功在桑梓宜有合於禮經祀典懇為援例具奏乞  
 恩捐建專祠上荷  
 朝廷旌獎之榮下伸里黨馨香之報等情請奏前來臣維平吳之  
 役雖係將士百戰之功而吳中士大夫力支危局以待援軍實為



恢復根本顧文彬與已故中允馮桂芬候選道潘曾瑋合謀設立上海會防局並定迎師安慶之計卒能以孤懸之地一隅之力聯絡中外規復東南至今蘇人士盛稱此三人而馮桂芬且以迎師一役筆之於書歸功顧文彬以為稱首蘇城既復顧文彬辦理善後各事盡心籌畫願為士民所懷臣昔在兵間知之最悉馮桂芬潘曾瑋歿後並經奏蒙  
恩旨允准建立專祠顧文彬係當時同功一體之人合無仰懇天恩俯准該紳等所請為已故紳士顧文彬在原籍捐建專祠由地方官春秋致祭以順輿情而彰盡績如蒙  
俞允再由臣各行兩江督臣江蘇撫臣知照理合附片陳請伏乞  
聖鑒訓示謹  
奏

奏稿六十八

十

查驗平遠兵船摺 光緒十六年五月十一日

奏為閩廠試造雙機鋼甲兵船改名平遠駛抵津沽經臣出海查驗據實奏陳仰祈  
聖鑒事竊查光緒十一年十月初二日奉  
上諭現營創辦海軍之際洋面兵船自應次第籌備以資操練著  
裴蔭森即將新式雙機鋼甲兵船先行試造一號如果試驗合用  
將來再行奏明陸續添造等因欽此今閩廠遵製雙機鋼甲船一  
艘業經造成疊據船政大臣裴蔭森奏明在案臣與該大臣往返  
電商改名平遠可與北軍定遠鎮遠等鐵艦合隊即交海軍提督  
丁汝昌統率非上本年二月間准總理海軍衙門會奏此項船隻  
係奉  
特旨仿造究竟合用與否必須詳加考察由臣鴻章於該船駛到

奏稿六十八

十一

非洋時親加查驗果否堪供海戰之用再派撥入軍操練等因迨  
丁汝昌上年九月督帶定遠等船赴南洋各島操巡臣飭該提督  
先在上海驗試復令回閩添配一切應用器具本年四月間該船  
隨同北來仍飭丁汝昌帶赴大連灣洋面安細覆驗船行速率以  
昭慎重旋據丁汝昌文稱上年九月間平遠鋼甲船行至上海小  
抽汽機折損就滬陽修理完固因將該船速率試驗三點鐘之久  
推算風差水溜每點鐘約近十一海里機器艙位各工程大致妥  
貼惟須添配一切開列清單飭令管帶學生黃鳴球等駛回閩廠  
趕緊添配本年四月十一日隨北洋各船同抵威海二十四日駛  
赴大連灣一帶試驗速率因船底有蠟阻滯計每點鐘順潮祇行  
十海里零百分之七十七逆潮每點鐘祇行九海里零百分之七  
十三順逆潮水率合計每點鐘約行十海里百分之二十五查



船政大臣原奏估造該船每一時行八十里計每點鐘行四十里  
合十二海里船身長十七丈三尺九寸喫水深一丈二尺三寸全  
船載重一千八百噸實馬力一千七百匹續奏船身改長十九丈  
七尺喫水深一丈三尺一寸全船載重二千一百噸實馬力二千  
四百匹較之上年冬間在上海試驗該船速率每點鐘行十一海  
里比原奏少一海里較之今年四月間在大連灣試驗該船速率  
每點鐘行十海里百分之二十五比原奏少一海里百分之七十  
五現驗喫水一丈五尺六寸較原奏喫水加深三尺三寸較續奏  
喫水加深二尺五寸現驗馬力二千二百四十四匹較原奏馬力多  
五百四十四匹較續奏馬力少一百六十四匹機器鍋爐等件試驗尙  
屬平穩惟考此船病在喫水太深故行駛遲鈍由於製造機器與  
船身時合算未精所致竊思泰西各國製造船械精益求精亦歷

奏稿六十八

主

數百年幾經改易而後能臻此強盛曩年奉派赴英國監收快  
船曾歷英德法各官商製造廠見其凡造一船必有圖樣存廠將  
製造利病一一註明俾資考究其以創造一器難遠盡善盡美其  
苦心孤詣誠非易事今中國講求製造不過二十餘年間廠試造  
鋼甲兵船事屬創始該委員魏瀚陳兆翱等雖在外洋學習製造  
並監造鐵甲船工稍有心得而初次試造鋼甲兵艦有此規模已  
屬難得若遽繩以萬全無弊是阻其要好之心人才何由奮興製  
造何由精進該船現已駛抵沽口理合據實陳請察核親臨驗收  
并乞

奏明徐籌款項仍責成該製造委員等再行詳細推算戶繪圖式  
仿造以期進益庶不失

國家創設船政自強之至意等情前來即於五月初七日卯刻

率同水師營務處臬司周復道員羅豐祿津海關道劉汝翼等由  
火車鐵路馳往大沽口乘小輪船出海距該船停泊處六十里登  
舟查驗機器船位大致尙安立時啟旋開駛大洋來往各八十里  
閱四點鐘與丁汝昌在大連灣所驗速率無異其鋼甲鍋爐等項  
均係新式洵屬精堅合用惟嫌喫水過深行駛稍緩較之定遠鎮  
遠兩鐵艦固多不及即較之致遠靖遠經遠來遠四快船速率尤  
少而製價實較節省以之歸隊操練聊助聲威尙未可專任海戰  
該製造員匠等從此精益求精當能進而益上業飭丁汝昌酌派  
管駕弁目配齊水手升火人等照非洋海軍章程名額薪糧接續  
開支戶行核明具奏仍飭勤加練習俟續購大小鋼鐵到齊妥  
爲安置操演莫成勁旅於是日戌刻仍乘火車回津所有出海  
查驗平遠鋼甲兵船情形據實恭摺具陳伏乞

奏稿六十八

主

皇上聖鑒謹  
奏



周盛傳建專祠片 光緒十六年五月二十二日

再據署青縣知縣宋湛然詳稱據紳士前任定州訓導劉楓林等聯名呈稱原任湖南提督周盛傳於同治七年追剿捻匪山天津傍運河而南甃之山東境內津南州縣賴以保全十年統軍來津駐紮青縣之馬廠地方十餘年來兵民相習青縣匪連滄景濱海要區梟匪出沒巡查保護商民帖然光緒三年直境旱荒該提督首倡義賑全活萬眾厥後頻遇災歉施衣施粥貧民多免飢寒其最有功地方者尤在督軍創辦減河各工洩盛漲以歸海變斥鹵之舊為久遠之利身歿之日遠近奔問設位私祭者相屬於途該提督已奉

旨准於立功省分建立專祠仰見

聖朝憫念勞臣有加無已況於屯防之地功德在人宜有祠祀以

奏稿六十八

十四

副民望紳等正在集議捐建而鄰近之文安大城交河獻縣靜海滄州各屬紳民不期來會咸願列名出資共為該提督建立專祠懇由地方官春秋致祭等情呈請具奏前來臣維已故湖南提督周盛傳戰功事迹久在

聖明洞鑒之中西捻一役轉戰

畿南論功甚偉自調津沽統領防軍十餘年紀律嚴明士民信服駐軍之地營田水利百廢並興耕耨於居民之間賑飢濟河遠近戴德紳有古名將風軌其經畫成績業經臣於該提督出缺請卹案內詳細

上聞青縣紳民感其德願列實政呈請捐建專祠附近各州縣聞風而集萬口一聲足見遺愛在民公論允協合無仰懇天恩俯准所請為已故提督周盛傳在青縣捐建專祠列入祀典

由地方官春秋致祭以順輿情而彰盛烈理合附片陳請伏乞聖鑒訓示謹

奏

奏稿六十八

十五



籌捐撥款辦理急撫摺 光緒十六年六月初九日  
奏為天津等處地方雨水過大災象已成現在籌捐撥款辦理急  
撫恭摺仰祈

聖鑒事竊直省自入夏後雨澤愆期旋經數次得雨地脈需足秋  
成本有可望五月二十一日以後陰雨淋漓水勢逐漸增長窪區  
被淹各河均出險工輾轉積水設法疏消河隄認真搶護詎自  
二十九日起至六月初六日大雨狂風連宵達旦山水奔騰而下  
勢若建瓴各河盛漲驚濤駭浪高過隄巔永定河兩岸並南北運  
河大清河及任邱千里隄先後漫溢多口上下數百里間一片汪  
洋有平地水深二丈餘者廬舍民田盡成澤國人口牲畜淹斃頗  
多滿目秋禾悉遭漂沒實為數十年來所未有天津為九河尾閘  
地本低窪加以東風鼓浪海潮倒灌水難宣洩城外練軍營壘並  
機器製造各局皆在洪波巨浸之中官署民房多有坍塌驛道均  
被阻斷各路電綫亦多摧折文報消息不通省城西南各郡情形  
如何尙未可知第就近津一帶而論民間廬舍本多用土砌築雨  
淋日久酥裂不堪一經浸入洪濤無不崩傾屋圮小民或倚樹營  
巢呼船渡救或擊家登陸避無方顛沛流離慘狀幾於目  
不忍視耳不忍聞臣不職無狀致遭疹戾愧疚之餘莫名悚懼現  
在立秋節近縱使開霽放晴積潦亦祇能補種藉麥等類况  
仍陰雲密布雨意尙濃如再霖霖不已更屬不堪設想窮民生計  
維艱來津就食者眾必須先辦急撫暫濟目前臣率同司道府縣  
竭力倡捐並勸紳商集資助賑多設廠棚散放糜粥以資存活  
祇以頻年災歉捐務已成弩末直省又係缺額之區難籌鉅款惟  
急撫要需刻不容緩不得不設法籌湊已飭由藩庫撥銀三萬

兩長廣運庫撥銀二萬兩保定練餉局撥銀一萬兩遊派廉幹之  
員分投被水較重各處會同地方官查明擇要核實賑濟以仰副  
聖主軫念災黎痼瘼在抱至意除檄飭被水各州縣查明災歉分  
數稟報到日再行彙核具奏並俟永定河道將漫口詳細情形稟  
到專摺奏參外所有天津等處雨水過大災象已成籌捐撥款辦  
理急撫緣由理合恭摺仰祈 聖鑒訓示謹  
奏

奏稿六十八

十七



借撥出使經費報銷

光緒十六年六月十五日

奏為查明北洋借撥出使經費擬請就款開除作正報銷以清案款恭摺仰祈

聖鑒事竊准總理各國事務衙門咨銷江海關一百九結至一百十二結出使經費並請

飭催歸還借撥各款鈔錄原奏咨行欽遵查照等因當經督飭海防支應局司道查得原奏北洋購辦西洋火器借用銀四十萬兩

一款尚應還銀三十三萬二千四百七十三兩七錢六毫辦辦電線北洋應還銀四萬兩購辦青鉛鎔鑄子借撥銀一萬七千五百

百三十八兩八分八釐購辦西洋火器續借銀四萬一千二百五十九兩九錢八分二釐八毫查此款內有墊付浙江購買黎意鎗

價銀二萬三千六百九十二兩五錢一分八釐二毫應歸南洋借撥由浙江歸還又重列鉛子工價銀一千三百六十二兩四分八釐已據江海關道更正收回前已奏明在案計續借一款實止銀

一萬六千二百五兩四錢一分六釐六毫統計實欠電綫經費銀四萬兩西洋火器並青鉛子價銀三十六萬六千二百七十七兩二

錢五釐二毫內除原領西洋火器浙江省應還銀五萬八千八百三十一兩五錢九分一釐八毫廣西省應還銀八萬七千四百四十七

兩八分九釐臺灣應由福建臺灣餉內劃還銀五萬七千一百四十九兩一錢三分九釐八毫前因久懸難歸經臣等准總理衙門覆

稟各省既皆不能歸還應行奏明辦理旋經閩浙廣西督撫臣等奏請免繳復經總理衙門議駁各省庫儲奇絀無款可撥均屬實

情能否設法籌還應仍由該省自行察酌奏辦又撥剩西洋火器現在嚴密存儲合銀三萬七千六百二十一兩八錢二分一釐

一毫應俟何處領用方能按價收還外計雲南河南兩省並保定練餉局已繳還銀六萬二千三百三十八兩一錢三分七釐四毫一絲六忽又付價餘銀一萬七千二百三十三兩三錢六分一釐四毫八絲四忽此項繳還並餘剩共合銀七萬九千五百五十一兩四錢九分八釐九毫前於光緒十三年因天津機器局驟停部餉銀十二萬兩經費頗絀經海軍衙門奏奉

諭旨允准由戶部歲撥洋藥稅釐銀十萬兩聲明未到之先由臣等行籌款辦理時值該局仿製各種新式軍火添購機器料件需款甚鉅別無可籌經臣等奏明將前項銀七萬九千餘兩移緩就急儘數撥用擬俟十三年洋藥稅釐撥到歸款詎此項稅釐戶部自十四年撥起以致墊款無從歸結此外銘盛兩軍並津勝營領用軍火應還銀四萬五千六百四十七兩六分四釐六毫前經奏明

本擬由海防支應局在於提用准餉項下撥還今所提准餉因海防用款繁鉅早已動支無存無可撥還又籌辦電綫一款係遵旨接造濟陽至鳳凰邊門以達朝鮮電綫使中商聲息靈通控馭便捷關係緊要前因此款北洋無從籌還曾經奏請就款開除歸人非洋設案內核實造報現在北洋創辦海軍用款浩繁每歲新餉並工需雜費均係撥節預估山海軍衙門指撥縱使照數解足一年僅敷一年之用斷不能歸還前欠況各省關撥款報解多未足數甚有解不及半者實屬萬分竭蹶更無力可以騰挪是前項北洋欠款歸還無期與其日久懸宕徒煩催贖何如作正開銷早清案款查現在出使經費據江海關冊報截至一百十六結已積存銀一百六十餘萬兩源源開支有餘總理衙門統籌全局洞悉外省艱窘情形所以前各省不能歸還應行奏明辦理

奏稿六十八



之議今北洋庫款窘高狀前項借撥應繳各款左右籌思實係無力籌還矧此項出使經費前建應還軍火價銀並雲南吉林應還電綫經費均已奏准免繳作正開銷北洋事同一律所有挪墊機器局光緒十三年分製造經費並前撥銷盛等軍軍火價銀及籌辦滯陽朝鮮一路電綫經費共銀十六萬五千一百九十八兩五錢六分三釐五毫合無仰懇  
 天恩俯念北洋庫款奇絀前項借款委係無力籌還准予作正開銷以公濟公於帑項並無出入理合據實恭摺復陳伏乞  
 皇上聖鑒救下總理各國事務衙門查照謹  
 奏

奏稿六十八

二十

運米入京平糶  
 光緒十六年六月二十一日  
 奏為遵  
 行招商運米進京糶賣免繳捐稅以平糶價而濟民食恭摺仰祈  
 聖鑒事竊准軍機大臣字寄光緒十六年六月十三日奉  
 上諭御史何福堃奏京師雨後商賈不前糶價騰貴請飭招商運  
 米來京糶賣並請免捐稅等語著李鴻章就近於天津地方出示  
 招商販運米糧來京俾糧價得以稍平貧民藉資餬口如有應繳  
 捐稅著暫行一律寬免欽此查京城及天津等處霪雨兼旬平  
 地水深丈餘災象甚重糧價騰貴窮民乏食堪虞亟應招商運米  
 難賣藉平市價惟天津產糧無多向須取給於南省而南省產米  
 以安徽蕪湖江北下河等處為最多上年兩江督臣曾國荃因  
 江蘇各屬水災秋成失望奏明將蕪湖上海等處米石禁止出口

奏稿六十八

五

南米來源驟斷津市存糧極少價亦甚昂今值  
 畿輔被災民食缺乏欽奉  
 諭旨由天津招商運米進京津市既無米可運聞江南北年景可  
 望豐收自應將上海蕪湖等處出口米石即行弛禁酌量寬免捐  
 稅俾各商多沾利益樂於販運得以源源接濟即經分電飛致兩  
 江安徽督撫迅速照辦並電飭江海關道輪船招商局勸諭取  
 商運米來津多多益善一面檄飭天津道並津海關道趕緊出示  
 曉諭招商運米赴京糶賣一律免徵進口釐稅藉廣招徠昨已據  
 招商局道員黃建筌稟請給照飭商在津湊集白米三千石先  
 行運京以應急需隨後仍陸續給照多運旋准兩江督臣曾國荃  
 覆電上海米禁已開業飭江海關道迅運津京之米不拘多寡概  
 行給照免稅驗放蕪湖米糧亦飭開禁由輪船報運免交釐捐仍



照章完稅出口以杜冒混等因查商賈貿易惟利是圖值此京津糧價騰貴遠近釐稅准其分別免交利之所在販運爭先糧艘自可銜尾而至迨來者既多市價必跌於災區生計有裨至近津一帶民間多食雜糧奉天營口為雜糧屯聚之所亦飭船商前往采辦分運糧食如此設法分投招商運糧糧食無虞缺乏貧民藉資糊口庶可仰慰宸廑所有遵旨辦理緣由理合恭摺山驛陳伏乞皇上聖鑒謹奏

奏稿六十八

三

周馥吳廷斌辦理永定河摺 光緒十六年六月二十七日

奏為欽奉

諭旨現派大口馳赴永定河工次籌堵漫口恭摺陳仰祈

聖鑒事竊承准軍機大臣字寄六月二十三日奉

上諭前據李鴻章奏永定河非上汛漫口當經諭令督飭員弁迅

籌堵築現在被淹各處飢民遍野大溜所經逼近京師若不迅速

堵合嗣後情形何堪設想著該督嚴飭在工各員趕緊集料興工

剋期蕙事毋得藉詞遷延致干重咎並將現在如何籌辦之處即

行覆奏等因欽此伏查今屆雨水過大致疏河防上貽

宮廷宵旰之憂下視閭閻流離之狀與該河道等省愆負疚履

饋難安亟謀所以挽救之術無如時值庚伏暑雨間作汛期正長

壘據永定河道萬培因稟報自漫口後水勢接踵漲猛悍異常

口門坍塌更寬東西壩頭掛柳進占盤築裹頭隨築隨走尚無把

握向來堵口大工總在秋深水涸稍利刈穫之際購辦較易省費

亦多目下被淹地廣秬稻本未長成多已浸壞雖出重價無從采

購就常理而論必須八九月間高埠地方新料登場遠處購運源

源濟用庶不致停工待料輟廢半途惟是漫口大溜逼近

京師等惶急萬分敢不於無可設法之時為相機籌堵之計因

念萬培因河務生疏措施容有未當查按察司周馥自同治十年

以後歷辦永定河堵築大工熟悉機宜才長心細蓄有成效臣已

飭令該司由省就近帶印赴工查勘實在情形督催集料興工事

宜估計非上汛二號漫口兩壩應需工料及挑濬引河丈尺兼堵

下游北二上汛五號南三汛九號先經漫水已成旱口各工約共

需款項若干據實稟核一面檄飭藩司裕長籌款陸續湊撥但在



伏秋汛內來源增漲口門愈衝愈寬工程浩大料物艱貴若需款過多庫儲告罄當再懇

恩飭撥協濟俾無缺誤又查有儘先補用道吳廷斌歷任永定河

南非岸同知久辦堵口工程於該河利病最稱熟練辦事結實可

靠上年委署永定河道任內搶修得力克保安瀾並飭令該道赴

工會同妥速籌辦以收集思廣益之功臣仍隨時督飭周馥等懷

遵 聖訓趕緊勦辦剋期成事捍衛畿郊冀以仰慰

廡念所有遴派大員駐工督辦緣由謹繕摺由驛覆陳伏乞

皇上聖鑒謹

奏稿六十八

五

推廣賑捐摺 光緒十六年七月初二日

奏為順直水災極重工撫等項無款可籌懇

天恩俯准推廣開辦賑捐以資接濟恭摺仰祈

聖鑒事竊查順直各屬本年夏間淫雨為災各河漫溢業將籌辦

急撫情形先後馳奏在案近日天雖晴霽水仍未退疊據各屬稟

報順屬以通州武清寶坻東安固安霸州文安永清長鄉涿州等

處為最而甯河香河大城保定房山等處次之直屬則天津安州

全境被淹災况極重其餘如容城新城定興安肅高陽清苑雄縣

蠡縣靜海青縣任邱東光滄州獻縣吳橋慶雲灤州樂亭等處次

之此皆據文報已到者而言其餘驛路不通尙未知被災輕重目

下平地尙有水深丈餘及數尺者昨經奏蒙

恩准於濟運各庫先撥銀六萬兩並截留江北漕米奉天粟米以

資賑撫順屬復蒙

恩賞發內帑銀五萬兩並粟米一萬五千石

皇仁浩蕩薄海同欽無如災區過廣祇可酌量勻撥暫救目前之

急現查永定大清南北兩運並子牙瀕龍各河漫口林立上下千

數百里一片汪洋口門一日不堵河水一日不退小民無地可種

無屋可棲人心惶懼岌岌不可終日此時正值伏汛各河盛漲水

勢難速消落自夏徂冬為日方長明歲青黃不接之時尤須接濟

統計工賑兩項約非二百萬金不能成事直隸為缺額之區司局

各庫支絀萬狀本地殷富無多募捐不易東南各省近年荒歉一

捐再捐已覺筋疲力盡即使設法勸籌亦恐所得有限值此時艱

又未敢請撥部款臣與司道多方計議不得不未雨綢繆預籌有

善之款藉救無告之民惟有懇懇



聖恩仍准接辦賑捐但有須變通推廣者方可略收寸效查直隸開辦賑捐有年僅恃銜封貢監四項捐路既窄而五成實銀捐生尙多觀望應請將光緒十六年六月初一日以前直賑尙未請獎告竣者仍照舊章辦理外凡六月初一日以後收捐銜封貢監統照新海防捐以四成實銀上兌其應試監生仍收十成實銀並仿照上年兩江督撫臣奏請開辦蘇浙賑捐議准請獎翎枝並二品頂戴一切收捐銀數悉如江浙成案惟近年捐務已成弩末非設法從優獎勵尤難鼓舞捐生臣督同司道詳細核議查各省文職官員因案被議除實犯賊私各款限於例章不准捐復外其有情節可原並因公獲咎仍請准捐復銜翎如前四川按察司方潛願前花翎二品頂戴福建委用道盛世豐前二品銜湖北道員董儒翰等各捐實銀五千兩成案均奏蒙

奏稿六十八

五

特旨允准現擬道府以上仍以報捐實銀五千兩為度知府以下不論同通州縣擬請收捐實銀三千兩隨時奏乞

恩施賞還銜翎又查籌餉例載火器營章程員監准捐鹽運使銜並副將參將職銜此項人員與實職既屬有間且武職虛銜亦於名器無礙擬請准予收捐惟均屬格外優獎若按例定銀數斷斷無人捐納若照四成銀數收捐未免過輕擬請按照新海防捐銜銀數酌加一成統以五成實銀上兌目前數百萬災黎當此伏秋期內祇求餬口存資一交冬令號寒更甚啼飢應請廣勸棉衣按照部章每件作銀一兩以新花新布而論本年

畿疆遍地皆災所產木棉之處一無收成勢須隔省製辦加以工價運腳每件實不止一兩但久經部章核定亦未便加增除捐至千件以上者情願奏請建坊仍照章辦理外餘如折解實銀到津

代製亦准一律核給獎敘以廣招徠而昭激勸以上各項於海防正捐毫無妨礙而於災黎裨益實非淺鮮統限一年截止不再請展各省水旱偏災亦不得援以為請順直切近

京畿猝遭水患地廣災重實為百餘年所未有民生疾苦動關朝廷慮慮但冀有可補救之方不得不於

君父之前為民請

命以上推廣條款均係援照成案捐章參酌擬辦多得一

捐即多救一人之命如蒙

俞允即由臣督飭籌賑局司道遴員分投勸辦刊刷推廣賑捐正

副實收仍用天津道印隨時填給捐生收執按次造冊詳咨由部

頒發執照其部監飯照費仍照直賑舊章所收捐款則按順直分

解以濟急需而昭公允所有順直各屬被災極重籌款維艱擬請

推廣賑捐緣由謹恭摺具奏伏乞

奏

奏稿六十八

五



截止江浙賑捐片 光緒十六年七月初二日

再上年蘇浙兩省水災賑款繁鉅疊准江蘇京官並各督撫臣咨  
函商懇捐助經臣倡率官紳商富量力輸將旋經兩江督臣奏准  
援照蘇皖捐案核給獎敘並照鄭工例收捐翎枝及推廣收捐二  
品頂戴由直刊刷募啟分頒各屬並在津設立公所廣為籌勸自  
光緒十五年十一月起截至十六年四月止共收直省官紳商富  
賑捐折收庫平足銀十萬六千七百八十二錢七分三釐先後解  
過浙賑銀七萬六千三百八錢五分六釐蘇賑銀三萬兩尚存  
銀六十四兩零以備津貼匯費等用現在蘇賑告竣浙省辦理工  
撫亦將賑事捐款均已收齊應即截止除飭取捐生履歷照章由  
直分批咨部核獎外理合附片具陳伏乞  
聖鑒敕部查照謹

奏

奏稿六十八

天

永定河勘工請款摺 光緒十六年七月十九日

奏為堵築永定河漫口籌議辦法勘估興工請分別撥款以濟急  
需恭摺仰祈  
聖鑒事竊查永定河非上汛漫口欽遵  
諭旨迅籌堵築當經臣奏明派委按察使周馥道員吳廷斌前往  
會同勘估妥速籌辦嗣於七月初八日  
寄諭飭催又經檄飭趕緊籌辦核實估計務須破除情面力  
祛河工積習不得稍涉虛糜茲據按察使周馥道員吳廷斌會同  
革職留任永定河道萬培因詳稱周馥於六月二十九日帶印出  
省與吳廷斌先後馳抵工次察看北上汛水口並北二上汛南三  
汛口口大概情形將水口購料派員諸事先為布置一面沿隄連  
日逐細履勘並與廳汛各員商籌辦法查北上汛二號漫口原寬  
七八十丈嗣因水勢接踵漲洶湧異常裹頭盤築不住口門漸  
次刷寬現計二百二十八丈兩壩裏頭已成西壩露出輒灘東壩  
水勢較深邊溜計二三尺中淤深不及丈秋汛湍急搜刷裏頭常  
虞墊陷水口之外平漫東下並無跌塘深坑惟口門之內水由南  
岸石隄向北直下竟無坐灣河頭將來引河雖成若無河頭合龍  
必無把握應相機添築挑壩以期得勢引河應挖長四十餘里深  
一丈五六尺至二三尺不等此水口工程之情形也至北二上汛  
五號旱口計寬一百八十六丈口門外亦無跌塘引河應挖長八  
里深八尺至二尺不等南三汛九號旱口計寬一百二十六丈口  
外雖無跌塘但地低三尺引河應挖長十二里深一丈一尺至三  
尺不等又南三汛四號老灘上被水衝開一口計寬十六丈跌塘  
水深一丈四尺並未引溜但須補還原隄計大小旱口三處共寬

奏

奏稿六十八

天



三百二十八丈引河長二十里此旱口工程之情形也又查南三  
七號隄身六十丈南四號隄身三十丈被刷殆盡所剩隄坡人  
難立足又北二上下兩汛北三汛南上南二汛或塌走隄潰衝成  
深塘隄外又係蕞坑無土可取或形如兜灣塌極單薄均係添壩  
切坎一律修整堅實方足以禦合龍下注之水其需費與旱口略  
等此應修殘缺隄工之情形也其餘各汛應修應補各工不一而  
足通工汛警皆已坍塌隄上浪窩水溝動見斷梁車馬均難行走  
亦須分別修築方昭鞏固查應辦堵口大工總在秋深水涸稽科  
刈穫之際購料較易省費即多今漫口大溜逼近

京師疊奉

廷旨嚴催口門一日不堵漫水一日不消田廬被淹災民徧野亟  
應變通求速辦法以冀早日合龍惟現值秋汛正旺水口一帶純

奏稿六十八

沙帶石毫無膠土一下格壩動刷深二三丈水深處進占尤難本  
非三箇月不能完工今擬夜以繼日分投趕辦優賞嚴罰明定章  
程使員弁兵夫鼓舞奮興但得物料應手兩月冀可合龍所難者  
新料向未登場葦塘水深不便采割各汛存料無多只得不惜重  
價派員遠赴安州等處搜購陳舊葦料並飭河兵摘取官隄  
柳枝及收買民間柳枝運工濟用至上下游引河其須挖長六十  
餘里約用挑夫三四萬人刻下雖值農忙而附近災民甚眾即可  
雇覓挑挖以工代賑第須自露後積水消涸河身方可插鉞分段  
趕緊督挑約一月即可竣事統計工款為數甚鉅當此庫款奇絀  
之際不得不設法撙節得旨即省擬將下游各汛禦水之工先做  
十之六七但期合龍下注之水是抵禦其未完各工俟合龍後  
河兵各回本汛彼時夫多料賤再行續辦以竟全功其餘各處工

程撥節估計共需銀三十萬兩之譜係屬斟酌再四消滴歸口無  
可再減現已調集員弁人等於七月十五日開工督飭晝夜趕辦  
但能款項物料兩無缺乏天氣水勢亦無阻滯九月內當可合龍  
等情詳請具奏前來查本年水勢之大永定河受害之重為數  
十年來所僅見現在北三汛二號漫口並非二上汛五號南三汛  
九號旱口暨下游禦水喫重各工經該司道等會同籌議詳細勘  
估已於七月十五日開工興辦核其所議辦法均尚周妥應需經  
費撥稱共須銀三十萬兩實屬撙節估計無可再減應請照數籌  
撥俾得速購物料如期趕辦冀於九月內合龍不致停工待款用  
以仰慰

宸廑惟是需款較鉅直省係缺額之區庫項本極支絀值此災重  
地廣賑需浩繁竭蹶情形不可殫述祇以部庫亦非充裕不敢以

奏稿六十八

賑務率行請款然此近畿河工要需為數既鉅如統由直省籌撥  
實在無此力量是以臣於前指曾經聲明如工需過多當再懇  
恩飭撥協濟茲需銀三十萬兩不能不設法分籌除片奏請  
飭由江海關道在於積欠直隸練餉項下提撥銀十萬兩外擬懇  
天恩敕下戶部籌撥銀十萬兩其尚短銀十萬兩即飭藩司裕長  
運司額勒精額於藩運兩庫竭力各湊撥銀五萬兩以應急需所  
請部款如蒙  
俞允當飭臬司周復就近派員赴京請領應用俾昭迅速所有堵  
築永定河漫口籌議辦法勘估與工請撥款濟用緣由理合恭摺  
由驛五百里馳陳伏乞  
皇上聖鑒訓示再該河漫口工程必須勘估明確方能核辦因道  
路節節水阻勘估情形甫據詳到是以奏覆稍遲合併陳明謹



奏

分籌永定工需片 光緒十六年七月十九日

再堵築永定河漫口各工估需銀三十萬兩為數甚鉅非設法分籌斷難集事查江海關每月協直餉銀三萬兩係原任督臣曾國藩於練軍治河案內奏奉

諭旨飭撥之款原奏內稱永定河從前部撥歲修銀近十萬兩復

月案發格加培土工自道光二十二年月案之土工停自咸豐三

年而歲修十萬亦減以致隄身處處受病時常潰決等語是江海

關協餉實為直隸河務軍防之的款近雖將四成洋稅應撥之款

按月清解而歷年積欠尙有七十七萬兩之多現值永定河堵口

大工需款緊急籌措為難據練餉局司道具詳前來應請

旨飭下兩江督臣曾國荃江蘇撫臣剛毅轉飭江海關道無論何

款即行挪湊銀十萬兩速解濟用以直省原有之餉辦

畿甸最要之工在該關撥款並非加增而於永定河工需有著得

以早日合龍實於大局有裨理合附片具陳伏乞

聖鑒訓示施行謹

奏

奏稿六十八

呈

奏稿六十八

呈



海防練軍請銷冊光緒十六年七月二十九日

奏為查明天津海防練軍光緒十五年分收支各款照章造冊請銷恭摺仰祈

聖鑒事竊據天津支應局司道詳稱津郡練軍及大沽葛沽北塘海口各礮臺防營並雲字營馬隊營務處小隊應需餉項向由津海關六成洋稅招商局稅洋藥釐捐東海關協餉長蘆鹽斤復價正雜課各項下隨時籌撥樽節支放業將光緒十四年以前收支款目疊次奏咨准銷在案查東海關六成洋稅前因湊付神機營原借洋息難以協撥津軍月餉暫於天津釐金項下挪墊已彙開清單咨部至應支餉乾薪公等項並大沽等口臺礮經費以及設局辦公租賃民房添置帳棚旗幟號旌采買製造軍火器械悉照奏定章程歷年准銷成案核實支放其新增者隨時咨部立案茲

造具光緒十五年分收支細數清冊詳請

奏咨前來臣逐加覆核自光緒十五年正月起到年底止傳管存銀二萬七千二百八十一兩零新收各款並本案扣收平餘銀三十六萬三千一百五十五兩零開除支款悉照定章毫無浮濫應歸戶部核銷銀三十四萬四千四百八十六兩零工部核銷銀三萬五千三百六十三兩零合共銷銀三十七萬九千八百五十五兩零應存銀一萬五百八十五兩零已支發十六年餉項列入下屆滾接造報至奉部核准歷年墊支不敷銀二萬一千一百七十八兩零仍於冊內列報應俟以案核辦後再行開除所有光緒十五年天津海防練軍收支餉銀請銷緣由除清冊咨部外理合恭摺具奏伏乞

皇上聖鑒敕部核銷謹

奏稿六十八

奏



移建正定貢院摺 光緒十六年七月二十九日

奏為捐資移建正定府貢院工竣恭摺仰祈

聖鑒事竊查正定府貢院原建於該府城內西北隅嗣因地勢卑隘泉水為災乾隆年間移建於東南巽地迄今百有餘年屋宇傾頽牆垣敝側每逢考試履歷堪虞且自移建以來科第寥寥形家每言風水不利該處紳士朱本奎等願請移還故址填高地基加增屋宇開通水道由府核議勘估除舊料摺用外計需工料制錢三萬二千五百九十串稟經臣批准捐資移建旋據正定府知府陳慶滋按所屬州縣分別勸捐委員照料其一切收發錢文購料監工責成紳士經營應需委員薪水及紳董飯食由該府及所屬州縣共捐廉銀五百餘兩核實支給於光緒十五年三月十二日開工興修至十一月初七日一律工竣計共修建瓦房二百十六間平房十四間魁星樓一座轅門二座石橋二座照壁圍牆並挑挖溝渠置備號版號桌等項共用經費制錢二萬九千七百八十一串檄委署定州知州高建勳驗收結報尚餘經費制錢二千八百九串合之官捐銀兩湊足制錢三千串分存所屬當商每月一分生息以作歲修之用歸紳董經營其十四屬向來應派歲修一律蠲免議定歲修章程勒石遵守由藩司裕長具詳請

奏前來臣覆核無異理合會同順天學政臣周德潤恭摺具奏伏乞

皇上聖鑒敕部查照立案再此項工程係紳民捐修請免造冊報銷合併陳明謹

丁壽昌請卹片 光緒十六年七月二十九日

再原任直隸按察使丁壽昌前奉

恩旨照按察使立功後積勞病故例從優賜卹欽遵在案旋經吏部以該員久離軍營核與議卹章程不符應照承辦軍需積勞身故定例給予贈銜毋庸廕子等因具奏奉旨依議欽此鈔奏咨會前來竊惟丁壽昌自同治初年投效營先後分領鼎軍銘軍轉戰江蘇浙江湖北河南山東各省克復府州縣城及要隘賊壘三十餘處擒斬粵捻悍目多名同治八年經前督臣曾國藩奏調來直幫統銘字馬步全軍其在天津道任內辦理民教滋事巨案在臬司任內清釐各屬積案關係中外大局全省吏治尤難能者同治十年籌辦天津水災光緒三年籌助晉豫旱災並值大禱竭力經營實惠及民不分畛域曾於馳報該員

出缺案內臚列

上聞渥荷

特旨軫恤逾恆有轉戰立功遺愛在民之

褒有

宣付史館建立專祠之典其生平戰功政績久在

聖明洞鑒之中查原任浙江按察使劉盛藻在任病故經臣會同

升任浙江撫臣劉秉璋援照前安徽布政使吳坤修甘肅按察使

劉子溥成案奏請仍照軍營立功後積勞病故例從優議卹奉

旨劉盛藻著加恩照軍營立功後積勞病故例從優議卹欽此旋

經部議照例贈官廕子仰見

聖朝追念勞臣有加無已之至意凡在將士欽感同深伏念丁壽

昌與劉盛藻同帶銘軍戰績相等其在直隸辦理軍務洋務勞勩

奏摺六十八

毛



卓著與精愛戴身歿之後荷蒙

特旨立傳建祠

異數殊榮視劉盛藻尤為有過而卹廢之例限於部議未能一律

邀

恩合無籲懇

天恩敕部將原任直隸按察使丁壽昌仍照軍營立功後病故例

從優議卹以彰忠盡而昭激勸出自逾格

慈施理合附片陳請伏乞

聖鑒訓示謹

奏

奏稿六十八

吳

李文忠公奏稿卷六十八

李文忠公奏稿 卷六九

李文忠公奏稿

卷之六十九目錄

請停徵信冊摺 光緒十六年八月初十日

奏留呂文經片 光緒十六年八月初十日

平遠船酌定餉章摺 光緒十六年八月初十日

籌款興辦營口礮臺摺 光緒十六年八月二十二日

黃河拋磚保固片 光緒十六年八月二十二日

免停燒鍋片 光緒十六年八月二十二日

旗莊減租摺 光緒十六年八月二十二日

山海關盈餘短徵摺 光緒十六年八月二十二日

龐元濟捐獎片 光緒十六年八月二十九日

吳安康開復摺 光緒十六年八月二十九日

請開復黎庶昌處分片 光緒十六年九月十五日

籌加察哈爾都統公費片 光緒十六年九月二十八日

漕臣捐賑請獎片 光緒十六年九月二十八日

金光飭祠列祀典片 光緒十六年九月二十八日

李勝請卹片 光緒十六年十月二十九日

徐文達請附祀片 光緒十六年十月二十九日

驗收旅順各要工摺 光緒十六年十一月初五日

淮軍報銷摺 光緒十六年十一月十六日

軍需交涉洋務片 光緒十六年十一月十六日

淮軍水師報銷片 光緒十六年十一月十六日

李金鋪請卹摺 光緒十六年十一月十六日

袁大化接辦漠河礦務片 光緒十六年十一月十六日

三八五



李文忠公奏稿卷六十九

全集一之六十九

桐城吳汝綸編錄

請停徵信冊摺

光緒十六年八月初十日

奏為本年災重款細請停徵信冊以節經費而濟災黎恭摺仰祈

聖鑒事據布政使裕長詳稱前奉部咨行令各省造辦徵信各冊當已由省設局遊辦伏查錢糧為

國家正供

畿輔乃首善之區小民踐土食毛具有天良無不爭先輸納而總核額徵不無缺額難保非經徵各員捏報民欠復經該司加意查催造辦乃歷稽奏銷底冊每年徵完起運並節年徵起地糧銀兩總數俱各不相上下是未辦徵信冊之先所徵並不加少既辦徵

奏稿六十九

信冊之後所徵亦不加多可知直隸錢糧缺額尙屬實欠在民各州縣並無捏完作欠不然順直各屬不乏識字農民每年所造民欠及蠲緩徵信各冊既已照章分發俾民共見各州縣果有朦混情弊小民良莠不齊何無一紙呈詞赴官控告此徵信冊之舉辦或有益於他省實不見益於直隸亦事之信而有徵也然使無所益亦無所損何妨照章造辦防弊未然無如熟計兼籌不惟無益

於

國計實大有損於庫儲溯自光緒十三十四兩年舉辦二十三  
年新欠並帶辦八九十一年舊欠徵信冊即此兩年之中一  
切板片紙張工本食等項銀兩除奉准作正開銷二萬一千數  
百兩外其由司墊辦不准開銷之款已不下八千餘兩光緒十五  
年未及報銷之經費並各州縣歷年購辦紙張添募書手所費銀

錢甚多均尙不在此數似此川款浩繁欲求益而反得損部議所稱虛糜款項無益實際者其信然矣方今順直各屬猝遭奇災數百萬災黎嗷嗷待哺幾於無款可籌凡告災乞糴細大不遺籌賑議捐銷銖必較獨至徵信各冊格於定章以有常之經費作無益之虛耗是何為者該司悉心籌議與其將此鉅款悉付之故紙堆中何若挹彼注茲俾災民均沾實惠多省一分即有一分之益多籌一款即多活數萬人之命一轉移間乃可變有損為有益矣況本年災區既重且廣各州縣履畝勘災按戶放賑日夕不遑應辦徵信各冊條目紛煩其勢實難兼顧請自本年起將各項應辦徵信冊籍概行停緩庶各州縣不致有顧此失彼之虞而於賑務亦不無小補俟將來年歲豐稔察看各州縣若有以完作欠諸弊再行照章辦理等情具詳前來臣查順直州縣經徵錢糧等項既據

奏稿六十九

該司詳稱奏銷逐年比核俱係實徵實解委無以完捏欠情弊造辦徵信冊籍徒糜鉅款無益於國無益於民當此災重且重賑款極絀應如所請自本年將各項徵信冊籍概行停緩所有之款俾可移作賑需多拯民命理合會同兼管順天府府尹臣潘祖蔭順天府府尹臣陳彝恭摺具奏伏乞  
皇上聖鑒敕部查照立案謹



奏留呂文經片

光緒十六年八月初十日

再據北洋海軍提督丁汝昌文稱查有前福建水師儘先游擊呂文經福建同安縣人由行伍歷保花翎儘先游擊委帶伏波兵船光緒十年馬江之戰因輪船中礮先退革職發往軍臺效力十四年十一月期滿釋回本年六月

萬壽慶典該革員隨班祝嘏欽奉

恩旨著照原官降二等賞給職銜查呂文經前在閩粵歷帶兵輪洞曉機宜善於駕駛南洋海道港汊均甚熟習向辦捕盜剿匪

及轉運兵勇餉械皆能奮勉當馬江獲咎之後恪節營兩次密渡澎湖楊岳斌三次繞道密渡臺灣皆呂文經駕駛輪船護送始能

各登口岸由是京防氣壯法儆卒銷是其冒險出人有裨援臺之

役殊非淺鮮會經楊岳斌左宗棠先後奏留有案現值海軍初創

需材孔亟水師人員較陸軍尤為難得凡有材藝者無不准其投

效呂文經曉暢洋務狎習風濤管帶兵輪駕輕就熟若令充當船

上各差必能力贖前愆藉收臂助請具

奏前來臣查呂文經勤幹耐勞管帶輪船十餘年請練駕駛於海

上風濤沙綫閱歷已久實為不可多得之材即其獲罪原案由於

船艙中礮退守林浦以防內竄旋又護送左宗棠楊岳斌兩部援

臺出力功過尚不相掩才力允堪任便方今海軍初創水師人材

難得使功過過本與常格不同呂文經深知愧奮新沐

恩綸賞給職銜尤感激同報合無仰懇

天恩飭交北洋海軍差遣以觀後效理合附片陳請是否有當伏

乞

聖鑒訓示謹

聖鑒訓示謹

奏

奏稿六十九

四



平遠船酌定餉章 光緒十六年八月初十日

奏為平遠雙機鋼甲兵船酌定人數餉數照章支領恭摺仰祈  
 聖鑒事竊聞廠試造雙機鋼甲兵船撥歸北洋改名平遠於光緒  
 十六年四月開駛抵津沽當將親往察驗情形具奏並聲明應  
 配管駕人等薪糧等項月行核辦在案旋即督飭北洋海軍提督  
 丁汝昌天津海防支應局司道將該船應設官弁水手升火匠役  
 人等按照海軍章程內致遠等鋼甲快船人數餉數從減核定該  
 船薪糧公費藥費等款每年需銀三萬三千四百餘兩外加煤修  
 雜支等項每年約需銀二萬數千兩共約需銀六萬兩左右經臣  
 咨商海軍衙門核准常年薪糧公費藥費等款照鎮遠等七船成  
 案由海軍衙門按年籌發其煤修雜支等項歲需銀兩即在歲撥  
 鎮遠等船備用銀二十萬兩項下動支咨覆照辦前來所有該船  
 配設官弁兵匠人等一百五十八員名月支薪糧銀二千三百八  
 十七兩兩行船公費月支銀四百四十兩又歲支藥費銀二百兩每  
 年共需銀三萬三千四百餘兩於光緒十六年五月分起支照章  
 加開扣建按京二兩平核發策同鎮遠等七船俸餉各款一併由  
 海軍衙門核發仍屆年終歸入鎮遠等七船案內核實造銷以符  
 案款該船應需煤斤油修並購製物料及冬季棉號衣袴等項雜  
 支每年約需銀二萬數千兩海軍衙門飭在歲撥鎮遠等船備用  
 銀二十萬兩項下撥節動支自應設法勻撥惟前項備用銀兩本  
 係專備鎮定七船雜支之款現將平遠一船雜支加入備用該船  
 大修須添購大批物料及加配礮械等項需款過鉅如經費實在  
 不敷仍當隨時咨請海軍衙門添撥俾免竭蹶至平遠船薪糧本  
 係初定僅有應需變通增減之處及一切未盡事宜咨再隨時查

核奏咨立案除將現定人數餉數清單分咨海軍衙門戶兵工部  
 外理合恭摺具陳伏乞  
 皇上聖鑒敕下各衙門查照謹  
 奏

奏稿六十九

六



籌款興辦營口礮臺摺 光緒十六年八月二十二日

奏為籌修奉天營口礮臺需款撥案截留新增盈餘並關道報效銀兩藉資興辦恭摺仰祈

聖鑒事竊臣於光緒十四年四月開出洋查勘各口海防布置情形聲明旅順大連灣等處同為渤海門戶應築臺壘奏奉 硃批應行添築臺壘即著擇要興辦欽遵在案查營口係通商碼頭為奉省沿海緊要門戶地勢平坦與

陪都最為切近升任山海關道續昌前於東岸第二道標杆處修築礮臺嗣又籌設水雷營海防規模粗具無如該處岸闊水深潮落時輪船亦可行駛若遇敵船窺伺無險可扼僅一礮臺孤懸東岸旁無接應殊為兵家所忌當飭山海關道誠勳直隸候補道劉含芳會同德國兵官漢納根察看形勢惟西岸頭道標杆暨網鋪

奏稿六十九

七

近接海灘最為扼要必須添造礮臺使與東岸之臺勢成犄角互為聲援布置方稱完密據估應修築臺壘一座及馬道礮盤儲藥夾庫一間子彈庫二間隔堆內子藥耳房二處官弁住房十四間兵夫住房十四間營門一座木吊橋一座臺外攔潮壩一道沿河兩岸土木碼頭二座活木梯二架工夫堆料土房六十間均照洋式修造並運料擺渡船二隻共約需銀十萬八千九百餘兩至築臺必須置礮應購克鹿卜新式十五生脫三十五倍口徑後膛鋼礮二尊十箇半生脫三十五倍口徑後膛鋼礮二尊七生脫半陸路後膛鋼礮六尊共十尊連架具子彈各種礮藥礮車炸彈等項合之廠價及運腳保險等費約需銀十萬兩上下統計築臺購礮兩項共需銀二十萬兩有奇一時實難籌此鉅款而事關海口設防必需之件亟應未雨綢繆未便因費用支絀遽令停緩查該關

李文忠公奏稿 卷六九

向有購礮經費六成洋稅每結提銀五千兩一年四結提銀二萬兩以之陸續訂購礮位略可敷用其築臺經費查有該關截留常稅盈餘購置水雷銀七萬餘兩扣至光緒十四年九月二十七日關期報滿除動撥外尚存銀一千六百餘兩自應撥案接續截留自光緒十四年九月二十八日起以後新增盈餘銀兩儘數留備築臺工需以十萬八千九百餘兩為度並據該關道誠勳因臺基勘定應及時興工先行報效庫平銀二萬兩由該關養廉借支提用藉資興辦雖據稱不敢仰邀獎敘第該道力顧大局克己急公深堪嘉尚可否仰懇

天恩飭部核給獎敘之處出自

慈施逾格除飭造冊圖戶行送部外所有籌修營口礮臺需款關繫海防要工撥案截留新增盈餘並關道報效銀兩緣由理合會

奏稿六十九

八

同 盛京將軍兼總督臣裕祿恭摺具陳伏乞 皇上聖鑒訓示謹 奏



黃河拋磚保固片 光緒十六年八月二十二日

再東明黃河大溜南趨險工林立搶鑿培段經費日增去冬飭令  
 熟悉河務之候補道吳廷斌前往會同大順廣道羅錦文察勘形  
 勢妥籌修防之策擬於上汛七堡十一堡中汛十五堡十七堡極  
 險工段添拋磚石壩四處藉資挑溜護堤並因舊式條方各磚體  
 質輕薄易致破損改燒大磚每塊重抵舊式六塊庶可深壓入水  
 又派員赴河南鞏縣一帶采辦石塊以為擊托蓋護之用經臣批  
 准撥給銀二萬兩以一萬四千兩燒磚以六千兩購石茲據該道  
 羅錦文以拋用磚塊按照例價以一千塊為一方銷銀六兩改燒  
 大磚加長加寬加厚核計斤重較舊式磚六倍擬每一千塊作為  
 舊式磚六方銷銀三十六兩碎石每方照例應銷采運裝疊銀一  
 兩二錢九分六釐每里例加脚價銀一分五釐自鞏縣采石處所  
 至本工水程七百五十里每方應銷銀十一兩二錢五分通共每  
 方應銷銀十二兩五錢四分六釐現在加拋磚石各壩本屆防汛  
 已著成效嗣後應逐年辦理以免功廢垂成除本工舊有磚壩磚  
 埽仍用舊式磚塊加拋歸入歲修估銷外所改燒大磚采購石塊  
 請照東河成案將此項銀兩專歸另案估銷不與工款牽混詳請  
 具奏前來臣查磚石壩係河工新法自前河臣栗毓美創之本年  
 黃水盛漲大於往歲工程危險萬分下游山東齊河等處漫決多  
 口東明黃工因新拋磚石壩挑護得力藉以保全大局惟磚石之  
 工成於積漸必須接續加拋到底堅實可禦沖突水勢現在甫經  
 拋護尚難遽肯培工以後逐歲照行已拋者益臻穩固未拋者陸  
 續增多方能減少培段節費保工洵一勞永逸之計仍當隨時酌  
 量籌款擴充多辦一處即多一處裨益理合附片具陳伏乞

奏稿六十九

九

聖鑒敕部立案謹  
奏

奏稿六十九

十



免停燒鍋片

光緒十六年八月二十二日

再准部咨光緒十六年七月初五日奉

上諭御史崇齡奏災區甚廣請停燒鍋以蘇民困一摺本年大雨成災糧價昂貴各處燒鍋耗糧甚多誠恐有妨民食著直隸總督嚴飭各屬停止燒鍋一年以平糧價而濟貧民等因欽此轉行一體欽遵查禁在案茲據口北道吉順宣化府知府汪守正稟稱宣屬十州縣並張理獨石多倫三廳本年夏秋雨水調勻秋收可望豐稔無一災歉之區民閒向食被麩小米為大宗至所產苦高粱一項味苦而澀人不能食向來專供燒酒之用燒鍋就地購取實係無妨民食該道屬統計鍋戶數百家如令停歇一年不特窮民坐失生計且恐商戶貪利私燒更役藉端訛索為害非淺關外地方遼闊查不勝查辦不勝辦即使飭禁徒成虛文難收實效現值天津河閒保定等處水災極重賑款難籌擬援照光緒十二年奏案免其停燒分別資本大小每戶酌捐數十金計可得銀二萬兩內外解津分撥濟賑於災民殊有裨益等情請奏前來臣查燒鍋之禁乾隆年間直隸督臣孫嘉淦屢疏剴切上陳以為無益有損初謂宜於歉歲而不宜於豐年繼且奏稱身親辦理乃知是書生謬論饑饉之餘民無固志失業既眾何事不為歉歲難禁似更甚於豐年等語孫嘉淦一代名臣久任畿疆體察民情極為真切原疏具在可覆按也況口北道屬一府三廳僻在山北年穀順成並無災歉與他屬情形迥異所產高粱月是一種人不能食專用釀酒更與他處地產不同據該道府確切查明該屬燒鍋於民食毫無妨礙應請免其停燒仍令按戶酌捐解津助賑以拯災黎其應納本年課銀並令照數赴部完交不准拖欠除咨部查照外理

合附片具陳伏乞 聖鑒訓示謹 奏

奏稿六十九

十一



旗莊減租摺 光緒十六年八月二十二日

奏為順直各屬本屆水災極重請將京旗各屬莊田照案減收租項恭摺仰祈

聖鑒事竊順直各屬向有王公貝勒等府莊田光緒六年御史朱以增請遇災酌減租數並佃租歸地方官徵解臣以佃租改歸官徵事有窒礙奏明仍由各府自行經理嗣因光緒九年水災較重查照前案奏請減租欽奉是年十月十五日

上諭所有王公等府並各京旗莊田著即自行體察災歉情形將如何減收租數之處行至坐落州縣出示曉諭不准莊頭攬頭等將已減之租朦混舞弊其內務府革退莊頭歸官代徵地租香燈租步軍統領衙門西河歲修地租事同一律並著一體減收分別知照曉諭以紓民力而除弊端等因欽此當經內務府奏明莊

奏稿二十九

三

頭等應交是年十成錢糧一律減免五成其革退莊頭等暫歸官徵地租由各州縣體察徵收倘據武清等縣將內務府革退莊頭等地租香燈租步軍統領衙門西河歲修地租一體減免五成如有災前花戶長完租項准抵次年之租積年民欠均緩至次年秋後交徵出示曉諭十二年復被水災又經援案奏請減免各在案茲查順直各屬窪區本年水勢之大被災之重較之九年十二年為尤甚業經臣等節次陳奏一面籌辦賑撫並遵定章飭委道府督勘災歉分數另行照例懇恩行豁緩糧租先行照章曉諭停徵復據通州等州縣稟稱被災之處田禾既失收成廬舍又多倒塌甚有積潦未消即春麥亦難播種民情困苦異常所領賑款僅堪度命佃種各府莊頭攬頭地畝應交租錢實屬無力完納稟請奏辦前來臣等查順直此次災

區正項糧租例得懇

恩豁緩賦課先行照章停徵又欽奉

皇太后懿旨節節宮廷用項賞發順天賑銀五萬兩並蒙

皇上賞撥順天銀五萬兩大錢五十萬串倉米共二十萬石直隸

粟米一萬二千七百餘石漕米三萬六千石並將新海防三箇月

捐款移作順屬賑需

恩施優渥感戴同深王公各府仰體

皇仁自必將災區地租照案核減惟經手之莊頭攬頭人等賢否

不一誠恐從中朦混全數追呼昏墊餘生難禁朕削仰懇

天恩俯准照案

特諭王公貝勒各府並各京旗自行體察坐落州縣災歉情形將莊田減收租項其內務府各項地租步軍統領衙門地租一體減

奏稿二十九

四

收查上兩屆內務府係不分災歉一律減免五成此次災情尤重似應照辦王公貝勒並各京旗步軍統領衙門是否亦減免五成並各迅速酌定知照直隸轉行坐落州縣出示曉諭俾窮黎得沾實惠其有災前花戶長完及上年預行全收長出租項准抵次年之租節年民欠均緩至次年秋後徵收以紓災困臣於奉旨後即敬謹刊刻謄黃先行委員分往被災州縣村莊張貼並令於催收時先按五成完交仍俟各處核定減免成數再行由州縣曉諭遵照其有上年業經預交者無庸再交至各州縣未被災歉村莊仍照十成完交不得減免備有莊頭攬頭書役人等串通弊混及奸民影射抗租照例懲辦各屬紳民地畝內有佃戶承種交租者即被災歉亦令一律減收以昭公允理合會同兼管順天府府尹臣潘祖蔭順天府府尹臣陳彝恭摺具陳伏乞



皇上聖訓示謹  
奏

奏稿六十九

五

李文忠公奏稿 卷六九

山海關盈餘短徵摺 光緒十六年八月二十二日

奏為山海關加增盈餘銀兩徵收未能足額懇  
恩撥案撥補恭摺仰祈

聖鑒事竊前據山海關監督奉錦道誠勳詳稱該關新增盈餘稅  
額短徵由洋稅侵佔暨上年奉省年歲荒歉糧米禁運所致懇請

撥案撥補先行咨部立案經臣查准戶部覆稱山海關每年應徵  
正額盈餘兩項按年徵足新增盈餘一款光緒十六年以前每年短

徵銀一萬六七千兩不等均因洋稅侵佔經部會同總理衙門議  
覆在於本關所徵洋稅項下撥補並於原摺內聲明此次變通辦

理嗣後務宜實力稽徵規復原額備恃有成案將稅銀任意虧短  
撥請撥補斷難覈准奏明行知在案今據咨稱山海關新增盈餘

一項短徵銀二萬二千五百五十六兩五錢九分懇由洋稅項下  
照案撥補咨部立案查從前各關常稅短徵暫由洋稅項下撥補

原屬一時權宜之計所有該關短徵新增盈餘銀兩請由洋稅項  
下撥補礙難照准查覆轉飭該道將短徵新增盈餘銀兩照數補

足等因經臣札飭該道遵辦去後茲據該道詳稱該關經徵稅項  
以出口回貨糧米黃豆油豆餅為大宗該道於光緒十三年十

二月抵任循照定章實力整頓雖被洋稅侵佔而出口糧豆尚有  
販運至十四年九月關期屆滿勉於正額無虧乃是年七月後被

水成災田禾淹沒奉省東南各城災歉甚重經  
盛京將軍奉天府尹奏奉

諭旨將高粱粟米暫停商販出口嗣經翰林院侍講學士良弼奏  
奉天災歉太重請停止米糧出境又都察院奏主事魏晉楨等以

外省采買有妨民食光緒十五年五月初三日奉

三九三



上諭著仿屬停止外貨采買欽此欽遵各在案計自米糧禁運該  
關常稅由此頓減自光緒十四年九月二十八日起至十五年九  
月二十七日止一年關期屆滿正額盈餘幸皆照額徵足惟新增  
盈餘僅微銀五萬七千四百四十三兩四錢二釐照原定八萬兩  
之額短銀二萬二千五百五十六兩五錢九分八釐委因米糧禁  
運無術招徠檢查是年稅務司送來清摺其中出口油豆較多華  
船應載之貨又為輪船侵佔常稅虧短事出有因所幸洋稅豐收  
藉充

國幣惟有請將短徵之數

奏懇援案由洋稅侵佔數內撥補等情具詳前來臣查華船應載  
之貨既為輪船侵佔常稅虧短彼礙此紕勢所必至兼因奉省歲

歉禁運米糧出口該關稅項以米糧為大宗既奉

旨禁運出口稅無可收皆屬實情向非該道稽徵不力合無仰懇

天恩俯准將該關短徵加增盈餘銀二萬二千五百五十六兩五  
錢九分八釐在於洋稅侵佔常稅銀內撥補仍飭俟下屆稅務稍

豐即復舊制不得虧短除將送到比較常洋兩稅清冊咨部查核  
外所有山海關經徵加增盈餘銀兩未能足額援案懇請撥補緣

由理合恭摺具

奏伏乞

皇上聖鑒敕部核覆施行謹

奏

奏

奏

龐元濟捐獎片

光緒十六年八月二十九日

再據籌賑局司道詳稱浙江烏程縣紳士虞貢生候選郎中龐元  
濟因聞近畿水災甚重情願報捐賑銀三萬兩並稱現在應試上  
進不願仰邀別項獎敘等情查龐元濟早年入學優等補廩屢應  
鄉試敦品勵學今慨念時艱樂捐鉅款實與尋常報效不同從前  
捐例捐銀一萬兩蒙

賞給舉人該紳此次所捐又增兩倍可否酌援舊案破格奏乞

恩施在士林則多一好善之人在災區則多活數萬之命於賑務

深有裨益即異數亦非濫邀詳請具奏前來臣查從前兩淮鹽商

廣東洋商並有報捐銀兩獎給舉人成案軍興以後援例者多旋

經言官條奏停止科第為士子進身之路本不應開捐納之門惟

該紳龐元濟獨捐賑款實銀至三萬兩之多迥非尋常所有此非

懸格可招之事自無援引冒濫之虞該紳本係優等廩生富而好

義急公樹上志尤可嘉自各省勸辦賑捐以來罕有一人助賑如

該紳之鉅者若蒙破格

獎勵愈足見科名進取之重亦可勵羣士嚮慕之忱合無仰懇

天恩可否將該紳龐元濟

賞給舉人一體會試之處出自

慈施特沛嗣後如有捐及此數者仍應隨時酌量請

旨不得援以為例是否有當謹附片陳請伏乞

聖鑒訓示謹

奏



吳安康開復摺 光緒十六年八月二十九日

奏為統領兵輪人員操練得力資勞甚深懇懇

天恩開復處分仰祈

聖鑒事據北洋海軍提督丁汝昌文稱統領南洋兵輪開復提督銜暫行革職總兵吳安康於同治年間投效軍營轉戰江西湖南貴州四川雲南等省積功保至提督銜記名總兵軍務肅清在江南管帶兵輪疊經前兩江督臣沈葆楨劉坤一左宗棠前兵部尚書彭玉麟保薦有案光緒十年因游讎被參經部議處奉旨吳安康著暫行革職留營效力督帶師船奮勉立功以圖自贖

欽此十二年統帶各船來北洋會操蒙醇親王以該員前在浙江鎮海堵擊敵船奮勇可嘉帶船合操紀律整肅奏奉

奏稿十九

九

因欽此十四年於蘇皖賑捐案內奏奉

諭旨開復原銜年來統帶兵輪與北洋會合操巡南至閩廣各洋東至海參崴朝鮮日本等處日在驚濤怒浪之中窮歷海隅煙瘴之地勇往耐勞不避艱險查該員與前山西按察使陳澧同案被議今陳澧已奉

旨開復原官吳安康係暫革留營人員似應一體聲敘仰乞

恩施具文請奏前來臣等伏查吳安康沈毅勇敢督率有方在江

南管帶兵輪垂二十年曾經歷任兩江督臣及巡閱長江前尚書

彭玉麟等疊次保薦嗣因參案牽連猶蒙

特恩留營效力勉以立功仰見

聖朝愛惜人才曲予矜全之至意該員自經被議感激涕零鎮海

一役首先衝戰擊沈法國兵船時以獲咎方新未敢奏請獎敘嗣

於會操案內蒙醇親王校閱賞其紀律整肅猶追述鎮海前績奏

荷 恩施是該員奮勉立功督操得力久邀

聖明洞鑒即其操巡南北紅席波濤終歲勤勞亦屬異常奮勉前經臣國萃以鏡清等六船奏歸統領領以一事權近年會操北來臣鴻章察其磨勵之餘愈加穩練器識遠到洵屬海軍出色人員竊維海軍創辦之初將領之材最為難得非久歷行陣練習風濤操陣演器深通西法者不能勝任現在北洋海軍提鎮以下每多不

次升選誠以風氣肇開儲材尤急也上年恭逢

恩詔降革人員才力堪用者經各督撫保薦引

見錄用多員吳安康久統兵輪資勞之深實與北洋海軍將領相

等其所得處分僅止暫行革職未嘗一日離船尤與尋常降革者

奏稿十九

九

不同獲咎已逾七年曾立戰功久在海上疊蒙

恩施賞給頂戴開復原銜而暫行革職之案至今未與開除既不得與在營諸將並獲登進之階且不得與廢籍各員同邀光復之典臣等察得該員實係操巡得力所著戰功亦足自贖若不代為陳請殊無以鼓勵將材作興士氣合無仰懇

天恩可否將提督銜暫行革職總兵吳安康

准予開復處分之處出自

慈施逾格謹合詞恭摺具陳伏乞

皇上聖鑒訓示謹

奏



請開復黎庶昌處分片 光緒十六年九月十五日

再出使日本大臣記名道黎庶昌前於光緒十四年六月間因奏陳祀典措詞失當部議降三級調用旋經總理衙門以該大臣於交涉事宜辦理無誤應否留任具奏奉

旨黎庶昌著以二品頂戴仍留出使大臣之任欽此該大臣現屆任滿將來作何錄用

聖明自有權衡竊查黎庶昌周歷東西各國洋務最為熟悉兩次出使日本時逾六年一切交涉事宜均能悉心籌辦八年夏間朝鮮之亂事起倉卒日人窺伺其旁輒欲潛召兵船為先發之計黎庶昌探聽明確即電致總理衙門及北洋大臣迺得仰秉

廟謨遣兵東渡戡定禍亂曾不淹旬日船駛來已後一日斯時先後之機固不容髮若非先得黎庶昌電信剋期籌辦使日師先入

或同時並至則事變正不可知是役營蒙

諭旨褒嘉稱爲甚合機宜辦理安速將士論功受

賞超擢勳階黎庶昌先得敵情有裨大局其功尤不可沒旋因丁

憂離差服闋後經總理衙門奏稱該大臣熟習日本情形奉

命再任速獲咎之後復以辦理交涉無誤蒙

恩特留是其奉使稱職久在

聖明洞鑒之中伏念使署差滿自參贊隨員以下並得申敘年勞

獎擢有差使臣係

特簡之員本無敘遷之例年來恭逢

慶典再奉

詔書中外臣工凡有處分悉得開復今黎庶昌僅以未嫺祠祀與別項獲咎有殊乃獨格於吏議不得同被清蕩之

恩敘復無階人才可惜合無仰懇

天恩俯念該大臣獲咎甚微有功足錄才識均優足資任使可否特予開復處分以備驅策之處出自

聖裁微臣職在通商忝司洋務與該大臣時有交涉事件知之最深朝鮮定亂一役追念前功尤難緘默不揣冒昧謹附片具陳伏

乞 聖鑒訓示謹

奏

奏稿六十九

三



籌加察哈爾都統公費片 光緒十六年九月二十八日

再察哈爾都統管理口外臺站牧羣地廣任重原定廉俸等項本屬無多又經折扣歲入不及千金不敷辦公之用歷任皆不能延致幕友即緊要案牘多委之左右司遂致百弊叢積兼以轄境過廣須巡閱蒙古各旗稽考牧羣軍政概因費無所出恐滋擾累積疲已久不易挽回其賢者僅守成法而不能有為不肖者至漁陋規而莫能自潔收政之壞至今日而極屢經言官參劾疊奉諭旨按治直隸與察哈爾接壤遇有宣化將吏來見臣隨時詢問知之頗詳去歲前後查復之案亦經條析

上聞

聖明博采羣言深知積弊

特擢湖北撫臣奎斌為都統奎斌歷任封圻廉公自矢勵清耐苦

奏稿六十九

五

斷不肯以賠累為言惟立法須經久可行中材能守際此得人整頓當使後來永遠遵循伏念近年

朝廷整飭東三省軍事奉天將軍府尹諸臣既增養廉復加公費為數甚優吉林將軍軍春副都統等亦皆酌加公費臣於光緒五年以順天府尹養廉過少奏請歲撥天津釐金三千兩以資辦公並經奉

旨允行有案茲

聖朝體念臣工須令措置裕如乃可責其奉公剔弊若使遇事竭蹶則一切要務皆難措手縱臣下尙知自愛而因循牽制所失實多察哈爾都統經營臺站總理牧政綏輯蒙古事務重要而廉俸微薄用款不敷現當積敝之後釐剔方新亟應酌加津貼俾辦公有資得以實力整頓惟部款既難請司庫亦無可籌查有該處

茶馬釐捐一項除奏定常年應放各款外尙有盈餘遇有要差向准專案奏撥擬請在此款內每年勻提實銀三千六百兩以三千兩撥歸都統衙門作為加增公費副都統職司較簡亦擬酌加六百兩以示體恤於放款不致短絀於公事實有裨益且與順天府尹奏加公費成案相符如蒙

乞

聖鑒訓示謹

奏

奏稿六十九

五



漕臣捐賑請獎片 光緒十六年九月二十八日

再今歲順直水患經臣奏准推廣賑捐條款由部咨行各省照辦  
 臣復函電各督撫飭屬勸籌茲接漕運總督臣松椿函稱自六月  
 開一聞災耗即設法倡捐惟清淮一隅凋敝已久文武各官本屬  
 瘠苦鹽務商販受捐已疲漕臣又非統轄呼應不靈況當本省督  
 撫同時籌捐地方紳富亦難重疊勸募經該漕臣首先倡捐銀二  
 千兩復儘力勸諭現已集成三萬兩解直備賑仍派員廣勸隨時  
 解濟俟將來截數後查明捐生履歷咨部核獎該漕臣倡捐銀兩  
 不敢仰邀獎敘等語竊維本屆水災為數十年來所未有工賑並  
 興用繁款絀現在急撫甫經辦竣冬春兩賑為日正長實難為繼  
 直隸向稱缺額無可多籌又不敢請撥部款全恃各省賑捐踴躍  
 以濟羅掘之窮漕臣松椿聞信之後即首先倡捐竭力勸諭集有  
 成數解應急需現向廣為招徠源源解濟查上屆蘇浙賑捐案內  
 兩江督臣曾國荃以廣西撫臣馬丕瑤倡捐鉅款有益災區奏請  
 賞給頭品頂戴本屆  
 幾輔水災視蘇浙為重漕臣無地方之責勸辦視督撫為難江北  
 數郡之地尤非全省可比而兩月之間集成巨款來日方遠望濟  
 方殷當此災黎待命之秋實感遠道協助之誼該漕臣倡捐銀數  
 與馬丕瑤相等而就地勸辦尤屬力為其難雖據聲明不敢邀獎  
 實未便沒其好義之忱可否仰懇  
 天恩賞給該漕臣頭品頂戴以昭激勸之處出自  
 慈施逾格謹附片陳請伏乞  
 聖鑒訓示謹  
 奏

金光飭祠祀典片 光緒十六年九月二十八日

再據藩司裕長詳稱天津縣人原任安徽廬鳳穎道金光飭恩官  
 皖北卓著循聲咸豐七年在壽州正陽關督兵剿賊陣亡欽奉  
 諭旨賜卹予諡人祀  
 京師昭忠祠並本籍及陣亡地方昭忠祠又於壽州建立專祠嗣  
 經前漕運總督袁甲三奏請欽奉  
 上諭金光飭准其於原籍天津縣自行建祠等因欽遵在案茲查  
 本籍專祠告成自應列入祀典由地方官春秋致祭以彰忠烈等  
 情請奏前來臣查金光飭當軍事擾攘之際政聲義烈皖民至今  
 稱頌允足矜式鄉閭除飭該地方官遵照外理合附片具陳伏乞  
 聖鑒敕部知照謹  
 奏

奏稿六十九

奏



李勝請卹片 光緒十六年十月二十九日

再山故記名提督湖南綏靖鎮總兵署湖南提督李勝安徽合肥縣人咸豐年間粵匪竄擾皖北奉檄帶團擊賊會剿合山巢縣無為州等處股匪隨同克復廬州府城同治元年臣督師赴滬委帶親兵左營隸總統水陸各軍前甘涼道李鶴章所部是年攻克青浦嘉定兩縣力解北新涇四江口重圍二年攻太倉州身受矛傷三處血戰先登又破援賊於雙鳳鎮踏平顧山一帶賊壘數十座進信江陰援賊四至眾逾十萬慶戰數晝夜遂復江陰進攻無錫踞蘇之賊復糾悍黨數十萬攻我大橋角之營洋匪白齊文又駕輪船助以開花砲該總兵隨李鶴章大破賊眾獲逆酋陳玉龍燬燬輪船斃洋匪數十名疊破賊於茅塘橋后宅嶽山東亭等處掃蕩新安望亭賊壘遂復無錫三年春宜興溧陽丹陽各賊十數萬竄撲常熟楊軍福山等處該總兵由江陰南關橫趨焦塾會合銘樹等軍斷賊歸路晝夜截擊大獲全勝四月進攻常州府城時蘇州已下賊悉城死守礮彈如雨並然火藥下傾我軍肉薄仰攻死傷甚眾李鶴章前敵督戰該總兵左右橫翼奮勇大呼各隊銳進遂克堅城六年隨勅東捻轉戰鄂豫直東等省削平任賴股逆七年調辦西捻敗賊於饒陽深州等處賊回竄大名突犯津沽復倍道抄出賊前攔擊晝夜追躡滅賊在平積功至記名提督賞給赫勇巴圖魯正一品

封典十二年

簡授綏靖鎮總兵光緒六年署湖南提督十四年以積勞過深觸發舊傷卒於提督署任 臣查該故總兵李勝起家義勇身經百戰極克名城蒙

李文忠公奏稿 卷六九

恩摺授總兵署理提督昔在兵開攻堅逐北忠勇奮發危苦功多與臣相隨最久知之最深實有不吝涓涓沒者光緒元年今兩廣督臣李瀚章在湖廣總督任內奉命按事雲南以該故總兵沈毅絕人派令先往騰越嚴密察訪時方炎瘴改裝開道徒步萬山馳至窮邊卒得實情而返俾領案得以速結遇事勇往不避艱險蓋出天性授總兵垂二十年署提督亦將十年整飭營伍修利器械調和將吏軍民畏懷緝有古名將風烈其在總兵任內平定苗匪之變在提督任內再破會匪之案聲色不動弭患未形尤為湘人所共稱須甫逾六十志力方健遽以積勞致疾觸發舊傷奄忽告終深可痛惜合無仰懇天恩俯准將已故記名提督湖南綏靖鎮總兵署湖南提督李勝照軍營立功後積勞病故例從優議卹並附祀各省淮軍昭忠祠

以彰蓋績理合附片陳請伏乞 聖鑒訓示謹 奏

奏

聖鑒訓示謹

奏

三九九



徐文達請附祀片 光緒十六年十月二十九日

再原任福建按察使徐文達於同治元年隨臣率師赴滬先後隨同克復蘇州省城常州嘉興湖州漳州等府城太倉廣德等州城南匯金山青浦常熟江陰無錫平湖海鹽宜興溧陽長興漳浦等縣城迫髮逆肅清移師勦捻經臣委駐清江轉運餉械時大學士會國藩駐軍濟甯捻蹤近信餉械並缺封檄交馳清江時已戒嚴一夕數警出境即賊莫敢向前徐文達募小車數十輛輕裝重賞躬自督催開道疾趨四日而達會國藩驚喜慰問稱為冒險出奇當是時濟甯為全軍本根若非餉械接濟應期大局幾不可問臣復奉

命督勦東西各捻股日夜追逐深慮餉需不繼檄派該員總理支應局務前敵百五十營月餉四五十萬綜核轉運安速無誤俾軍

奏稿六十九

士得以飽騰釐定章程嚴剔諸弊各糧臺皆以為法循用至今蓋筭支應者前後十年內無餘資外無浮議才長守潔一時以為難能其後服官江蘇補授淮揚海道三督運司兩護漕督與頌翁然甫擢福建臬司遽聞摧折未竟其用時論惜之其在官事蹟業經前兩江督臣曾國荃臚列

上聞荷蒙 特旨宣付國史館立傳仰見

聖朝激勵臣下

恩數殊常惟念徐文達思難相從勦勞最久南北征勦並在行間至其綜理軍儲接濟餉械殫盡心力尤為全局所關跡其生平實與淮軍戰事相終始追懷前績實未可忘擬懇 天恩准將已故臬司徐文達附祀各省淮軍昭忠祠以彰盡烈理

合附片陳請伏乞 聖鑒訓示謹 奏

奏稿六十九



驗收旅順各要工摺 光緒十六年十一月初五日

奏為旅順大石船塢及船澳廠庫各工告竣派員驗收恭摺仰祈  
聖鑒事竊前於光緒七年十月驗收砲快船塢內奏明奉天金  
州旅順口形勢實居北洋險要局廠船塢各項營陸續籌款興造  
九年二月附片具陳籌辦旅順各工大概範圍聲明該處工程開  
山濬海工大費鉅仿照西法多與洋人交涉絕無例案可循實難  
豫為估定嗣於十四年十二月附片陳明旅順船塢工程交法國  
人德威尼承攬包做派按察使周馥候補道劉含芳督同妥辦並  
添築瀾湖石壩暨籌撥工款數目均經蒙  
恩允准在案本年秋閒據報全工告竣當經派北洋海軍提督  
丁汝昌直隸按察使周馥津海關道劉汝翼會同前往逐細認真  
驗收茲據詳稱該提督等於九月二十三日齊抵旅順包工之德

奏稿六十九

五

威尼因事回國有德威尼自覓監工洋人吉禮豐在工次開具洋  
文做工清單送由督辦旅順船塢工程候補道劉含芳譯成華文  
該提督等會同照單逐細查驗大石船塢長四十一丈三尺寬  
十二丈四尺深三丈七尺九寸八分石階鐵梯滑道俱全塢口以  
鐵船橫欄為門現在塢水吸乾平遠兵船已入塢修理全塢石工  
俱用山東大地方石壘以西洋塞門德士凝結無縫平整堅實堪  
為油修鐵甲戰艦之用又查塢外停艦大石澳東南北三而共長  
四口一丈六尺八寸四面擱潮大石壩長九十三丈四尺形如  
方池浮漲漲潮水落盡水深尚有一丈四尺西北留一口門以  
便兵船出入四週全砌寬大石岸山岸面平地量至澳底深三丈  
八尺二寸週岸泊船毫無風浪搖動凡船入塢油底之後即可出  
塢岸築配修整做工極為便利先是西而擱潮壩下積年稀淤

有深至八九丈者各國洋監工往視均稱難以着手該洋人築造  
岸基時先砌鐵石圍牆下壓而於圍牆中空之處用繩汲取淤泥  
迨牆漸砌漸淤淤泥漸取漸出露見堅結老土然後層築灰石上  
復接砌圍牆再上始砌石岸此澳岸三丈八尺以下之工做工之  
難做法之巧實所創見洋師經營之苦勞費之鉅亦以此段工程  
為最又塢邊修船各廠九座佔地四萬八千五百方尺計鍋爐廠  
機器廠吸水鍋爐廠吸水機器廠木作廠銅匠廠鑄鐵廠打鐵廠  
電燈廠又澳之南岸建大庫四座塢東建大庫一座每座佔地四  
千八百七十八方尺備儲船械雜料以上廠庫各工概用鐵樑鐵  
瓦以避風雪而防火燭高寬堅固較瓦房更為合用又澳塢之四  
週聯以鐵道九百七丈間設大小起重鐵架五座專起重大物  
件以濟人力之所不及又澳塢與各廠庫碼頭等處置大小電燈

奏稿六十九

五

四十六座以便趨工夜做之用又慮近海鹹水之不便食用也遠  
引山泉十餘里束以鐵管埋入地中穿溪越隴屈曲而達於澳塢  
之四旁使水陸將士機廠工匠便於朝夕取用不致因飲水不潔  
易生疫病又慮臨海遠灘之不便起卸也建丁字式大鐵碼頭一  
座使往來兵艦上煤運械不致停滯遇事赴機迅速其餘如修小  
輪船之小石塢藏舢板之鐵棚繫船浮標鐵樁以及各廠內一應  
修船機器均一一設置完備以上各項均與代德威尼監工之洋  
人吉禮豐開送洋文做工清單相符此次該提督等驗收德威尼  
包辦工程係於本年九月二十七日即西歷一千八百九十年十  
一月初九日收工完竣自是日起限一年查照原議由代德威尼  
擔保之外國銀行照料一年限滿再行保固十年均與包工監工  
各洋人交代明白此項工程原估銀一百二十五萬兩開辦之始



山北洋經費內撥過銀七萬八千零八十兩仍需銀一百一十七萬  
 一千九百二十兩添做欄湖石壩等工須添籌銀十四萬三千五  
 百兩二共需銀一百三十一萬五千四百二十兩奏准由直隸海  
 防展捐項下撥銀六十三萬一千四百三十二兩八錢九分又山  
 部庫及鄭工捐內撥銀五十三萬九千四百九十七兩一錢二分  
 又撥給購買四快船餘銀六萬九千八百二十五兩九錢一分零  
 又由北洋經費內續撥銀七萬四千六百六十四兩七分零以上  
 先後共撥給銀一百三十九萬三千五百兩統作旅順鴨綠廠庫  
 各項工程之用內德威尼承辦鴨澳石泊岸等工用銀一百十五  
 萬兩又添做欄湖石壩自來水管鐵棚涵洞小石船塢等工用銀  
 二十萬八百五十兩又添購機器用銀四萬二千六百五十兩出  
 入兩抵儘數開銷業經旅順工程局將歷次請領銀數與海防支  
 應局逐款核對均屬相符應由海防支應局將收放此項工程各  
 銀數開單詳請咨送海軍衙門戶部查核至所做各工均係洋人  
 包辦前經臣奏明與內地做法迥異無例可循工部咨復有案  
 應由旅順工員另開工程丈尺做法機器名色件數清單詳請分  
 咨海軍衙門工部存案並據繪具船塢船澳廠庫各工圖說前來  
 臣查旅順海口居奉直東三省洋面之開口內山闊沙互東西兩  
 澳可泊兵船多隻三省海面設有戰事策應均極便捷洵為北洋  
 緊要門戶既有大枝海軍駐紮船塢一項實係必不可緩之工自  
 奏明籌辦以來已及十年祇因銀款難集工程浩大其開又值海  
 防有事未能一氣呵成幸賴海軍衙門戶部顧全大局撥款應  
 手俾要工得以速成旅順口濱臨大洋怒潮衝激風浪洩淘水底  
 施工極難繩繫出在外洋經營水師海口鴨澳各工需費動輒千

百萬金與內江內河工程迥異德威尼全仿西法製造亦復幾經  
 改作始底於成今據驗收各工均屬相符一年限內山代德威尼  
 擔保之外國銀行照料並具保固以十年為限嗣後北洋海軍戰  
 艦遇有損壞均可就近入鴨修理無庸借助日本香港諸石鴨洵  
 為緩急可恃並無須糜費巨資從此壯力籌畫逐漸擴充將見北  
 洋海軍規模足以雄視一切渤海門戶深固不搖其裨益於海防  
 大局誠非淺鮮此項工程雇與洋匠包辦全用洋法並無例案可  
 循請免造冊報銷除俟將工程丈尺做法清單暨用過銀數隨後  
 分咨海軍衙門戶部存查外謹將鴨澳各工圖說咨送軍機  
 處備呈  
 御覽並咨各衙門查照所有旅順口船塢船澳廠庫各工完竣驗  
 收緣由理合恭摺具陳伏乞  
 皇上聖鑒訓示謹  
 奏  
 奏稿六十九



淮軍報銷摺 光緒十六年十一月十六日

奏為光緒十五年分淮軍收支款目列為第十八案造冊報銷繕單恭摺仰祈

聖鑒事竊照淮軍收支款項業經截至光緒十四年十二月底止列為第十七案報銷於光緒十五年十二月初三日具奏奉

硃批該部議奏單併發欽此並經造冊送部接准部復按冊核銷在案伏查淮軍分駐直隸沿海各口要區並奉天之旅順口大連

灣等處計護衛親兵武毅仁盛銘楚護軍親慶馬步水師共五十營連同水陸各哨棚併護運餉械弁勇統歸淮軍案內造冊彙

總請銷今自光緒十五年正月截至是年十二月底止列為第

十八案所有統領營哨官弁員名勇夫開收總數駐防處所先經造冊分咨軍機處暨戶兵工部備查又將支給正雜款項增裁數

目遵照新章每三個月開報一次咨送各部查核其淮軍馬步水師各營並隨營辦事支應等差文武官弁親兵勇夫薪費口糧倒

補馬匹柴薪車價駝騾餵養卸賞水陸轉運價腳夫工采辦製造用款油船船隻經費正雜各項均循前案楚軍營制與奏定章程

歷屆准銷例案分別截清起止概按湘平折實庫平接續造報飭據淮軍報銷局司道逐款清查核計舊管銀九十三萬三千一

百七十八兩五錢有奇新收銀二百二十二萬六千一百二十五兩一錢有奇登除及附銷銀四十五萬一千九百七十三兩一錢有

奇開除正雜等項遵照部議酌定軍需報銷章程各歸各部核銷計應歸戶部核銷銀一百八十三萬五千二百六錢有奇應歸兵部核銷銀三萬九百四十九兩七錢有奇應歸工部核銷銀八萬五十三兩七錢有奇統共請銷銀一百九十四萬六千六兩一錢

有奇應截存銀六十六萬一千三百二十四兩三錢有奇已接支光緒十六年正月以後淮軍馬步水師營哨正雜餉項並購製中外軍火器械工價預儲軍米等項動放無存歸於後案舊管項下滾接造報等情具詳請

奏前來臣查淮軍各營分駐直隸天津大沽北塘蘆臺至山海關沿海一帶並奉天之旅順大連灣各海口修築新式礮臺擇要扼守仿照西洋兵法練習後膛鎗礮水雷魚雷各用法講求制勝機

宜俾聲威既張敵情自懾實為消患無形之計海疆千餘里逐漸布置內衛

京畿門戶外控藩屬鄰邦有事得資應援尚稱緩急可恃餉項乃計口授食之需關係至重歷屆報銷案內截存銀兩皆係設法節

縮並將月餉酌量緩欠誠以近畿海防關繫重大無時敢忘戰備不得不稍留餘地藉應急需現計欠餉至一百六十一萬六千九

十兩有奇若將截存銀兩儘數抵補不敷甚巨況次年各軍食米須先期發價赴南省購運方免臨時缺誤此項米價向在截存項

下酌撥近因各省關額解餉逐漸短少往往入不敷出竭蹶情形日甚一日本屆新收銀款較上屆計少至三十萬兩之多遂至

截存銀兩動放無存惟有隨時諄催各省關實力籌解冀免遇事束手所有造報十五年正雜款項均係循照歷屆准銷成案樽節

支發實用實銷並無絲毫浮冒除分造細冊咨送各部核銷並將以後用款接續造報外理合專摺具

奏並繕簡明清單恭呈御覽伏乞皇上聖鑒謹



奏

Blank area for the main text of the document.

軍需交涉洋務片 光緒十六年十一月十六日

再准軍各營洋鎗礮隊水雷教習人等辛工礮費輪船新糧並購  
置外洋船械器具煙煤各價運解礮火輪船水脚及天津行營機  
器製造局委員人等薪糧公費工匠食料物購價等項多與洋  
人交涉均屬無例可循至操練後膛洋礮拉礮車馬餵養夫工係  
照奏定章程倒補馬匹例價分別核實支給業將截至光緒十四  
年十二月底止用款附片

奏銷在案伏查此次造報光緒十五年正月起截至是年十二月  
底止第十八案內前項各款遵照新章將增裁支用數目彙入季  
報清冊先後咨部立案茲據該司道等按款復加查核係照案接  
續支給並奉文飭發均無浮冒遵章將支用款目各歸各部核銷  
計應歸戶部核銷教習人等薪糧公費工匠拉礮馱運車馬餵養

奏稿六十九

五

等銀十萬二千四百三十三兩七錢有奇應歸兵部核銷輪船薪  
糧夫工船價運脚保險費倒補馬價等銀三萬三千一百九十八  
兩有奇應歸工部核銷油飾小修礮費購置外洋各項器具料物  
價值等銀四萬五千二百六十六兩四錢有奇共計請銷銀十八  
萬八百九十八兩二錢有奇照案分晰月造支銷細冊詳請附  
奏前來臣查前項各營洋鎗礮隊教習通事工匠人等辛工購買  
物料洋軍火價值運脚各款多與洋人交涉無例可循仍應查照  
歷屆成案據實請銷除將細冊咨送總理衙門戶兵工部核銷外  
伏乞  
聖鑒謹附片具  
奏



淮軍水師報銷片 光緒十六年十一月十六日

再准軍水師營哨各船扣至光緒十五年夏秋開均應照章分別  
修造前經飭撥經費修釘業將動用各款數目列入季冊咨部立  
案茲據報銷局司道等復加查核與定章及准給銀數均屬無浮  
計應歸工部核銷銀三千七百三兩七錢有奇專案造具支銷細  
冊詳請附  
奏前來臣查前項修造舳板戰船用款係照定章核實支給並無  
浮冒自應據實請銷除將細冊咨戶工部核銷外理合附片具  
奏伏乞  
聖鑒謹  
奏

奏稿六十九

李金鏞請卹摺 光緒十六年十一月十六日

奏為辦理漢河邊礦道員積勞病故懇  
恩優卹恭摺仰祈  
聖鑒事竊三品銜吉林補用道李金鏞經臣遵  
旨奏派辦理黑龍江漠河金礦事務自光緒十三年五月由爾  
根入山勘道至十四年十二月在漠河設廠開工前後出金幾及  
四萬兩礦務日有起色前據該道稟稱本年夏開時患怔忡氣逆  
咳血頭暈夜不成寐猶能力疾治事七月以後日難支持醫言積  
寒已深用心過度乞假靜養暫委該局提調候補知縣袁大化代  
理廠務旋接電報該道於九月初四日在差次病故茲據袁大化  
等稟請具奏前來臣查李金鏞江蘇無錫縣人同治元年由候選  
同知投效軍隨同克復常州無錫宜興各府縣城九年經前大  
學士左宗棠派辦興安甘捐並轉運軍械糧餉光緒二年徐海一  
帶奇旱官賑不能遍及該道首倡義賑南紳聞風競起三年四年  
直東晉豫大饑請紳分道往賑該道經辦山東之青州武定兩  
府直隸之天津河間冀州等處集資數十萬活民數十萬自是東  
南義賑接踵而興十餘年來徧及各省論者咸謂該道徐海一役  
實開風氣之先六年派修直隸西淀之千里長隄工堅費省旋經  
前督辦吉林防務吳大澂奏調出關勘定奉吉兩界圍荒查出理  
春閒荒四十八處招集流民墾種遷回界外蘇城溝越舉華民數  
千戶助定黑頂子被俄人侵佔舊地畫清黑龍江東岸精奇里河  
四十八旗屯被侵界址其督吉林府任內嚴禁抹兌以整錢法攤  
丁於地以甦民困著長春應任內裁革陋規清理積訟自捐廉俸  
建書院立善堂其最得民心者尤在清查廓爾羅斯公地詳經調



任吉林將軍希元奏明永遠免丈加租一案至今關東稱循吏者  
 競言李高謂該故道及前署昌圖知府高同善也速漠河之議辦  
 金礦也該處三面斗入俄界又以產金久為俄人覬覦屢招游匪  
 潛入開挖頻年派兵驅除莽草未靖疊經出使大臣劉瑞芬黑龍  
 江將軍恭鏜奏請開辦礦務以絕窺伺之萌仰蒙  
 寄諭垂詢飭臣選幹員前往籌辦地居絕徼集資匪易得人尤難  
 當以該員李金鋪熟悉邊情且於南中紳商信義久著奏明派令  
 招集股分前往開辦該道亦以事關重大慨然自任不敢辭避遂  
 勘道入山裹糧露宿披榛伐木皆自古行跡所未經歷四十餘日  
 經千九百里始達漠河漠河向無人煙建置之難則平地赤立購  
 運之費則千里孤懸往來轉解皆必由俄境雇船需費浩浩大口  
 舌百端兩年以來規模粗具十五年出金一萬九千餘兩本年正  
 月至八月出金一萬八千餘兩取金之硯夏則盛張冬則層冰縋  
 深鑿堅備形艱險其初礦丁不耐工作旋集旋逃駕招徠殫盡  
 心力現招回流民二三千人悉恃礦務以為生計調練防勇藉壯  
 聲威以前日之絕域窮荒自經營金礦以來商販漸興兵民相習  
 氣象迥非昔比邊外空虛之地得此措撐其間隱收實邊與利之  
 益方謂經理得人逐漸開拓有裨時局該道竟以積勞致疾遽隕  
 其生前此奏調漠河差委之同知姚嶽松知州劉域林等先後病  
 歿差次皆患怔忡咯血病狀略同蓋其地瘴癘毒惡凝寒中人而  
 經辦事件又極勞瘁險阻也李金鋪氣體素健自到厥後始有脾  
 洩心悸等疾經年隨從員役相繼死亡終無退悔歿後接其病中  
 稟牘區畫各事詳盡如常歎其忠懇之忱臨危不改卒以身殉深  
 可痛傷伏查李金鋪從戎服官並有功績生平遇有義舉無不踴

躍爭為即如天津之廣仁堂上海之撫卹局並其一手創辦利賴  
 至今而江北直東之救災吉林長春之治行尤彰彰在人耳目卓  
 然可傳出關十年周閱三省歷辦墾荒勘界並有益於邊務民生  
 而漠河一役力任艱難漸著成效勛久屯之規畫杜強敵之侵陵  
 尤屬中外大局所關默數邊才彌堪惋惜合無籲懇  
 天恩敕部將已故三品銜吉林補用道李金鋪照軍營立功後積  
 勞病故例從優議卹並將事蹟  
 宣付史館仍准在無錫縣原籍自行建祠以為絕域勤事者勸除  
 將履歷事實清冊咨部外所有辦理邊礦道員積勞病故緣由理  
 合會同黑龍江將軍臣依克唐阿恭摺具陳伏乞  
 皇上聖鑒訓示謹  
 奏

奏稿六十九

聖



袁大化接辦漠河礦務片 光緒十六年十一月十六日

再漠河礦務關緊重要李金鋪在差病故自應遴選大員前往接辦惟極邊寒苦之地強鄰密邇請務舉人皆視為畏途一時實無得力可信之人堪以派往候選知縣袁大化前隨吳大澂在吉林軍存一帶籌辦邊荒練兵事宜耐勞耐苦結實可靠上年經李金鋪稟調赴工稱其膽識俱優足任艱鉅到工後派充該局提調襄助一切極為得力李金鋪以病請假即派該員代理局務迄今數月歷次接閱稟牘規畫井然現值隆冬封凍工作較簡出金漸稀該員方在力裁繁費支拄艱危且熟悉該處中外情形竟無出其右者昨接依克唐阿電稱地方靜謐諸臻就緒可令該員一手經理當由臣劄飭袁大化暫行接辦漠河礦務以專責成將來擇有才地相宜堪以派往之員再隨時奏明辦理合會同黑龍江將軍臣依克唐阿附片具陳伏乞

聖鑒謹奏

李文忠公奏稿卷六十九

李文忠公奏稿 卷之七十目錄

- 擬奏直隸水田難成摺 光緒十六年十二月初二日
- 學堂加費書識加糧片 光緒十六年十二月初二日
- 海防用款立案摺 光緒十六年十二月十一日
- 酌議土藥稅燈摺 光緒十六年十二月十七日
- 機器局報銷摺 光緒十六年十二月十七日
- 各省捐助直賑數目摺 光緒十六年十二月十九日
- 工賑收支數目摺 光緒十六年十二月十九日

奏稿七十目錄





李文忠公奏稿卷七十

全集一之七十

覆奏直隸水田難成摺

桐城吳汝綸編錄

光緒十六年十二月初二日

奏為

旨體察直隸地勢分水溉田不能消除水患且多窒礙難行恭摺

覆陳仰祈

聖鑒事竊臣承准軍機大臣字寄光緒十六年八月二十二日奉

上諭給事中洪良品奏直隸頻歲水災請籌疏濬以興水利一摺

據稱疏濬不可緩者有六似難而實易者有三行之大利者十有

一所當豫計者有五請飭集議興辦等語所陳各條是否可行著

李鴻章體察情形妥籌具奏等因欽此遵即轉飭辦理永定河工

泉司周馥候補道吳廷斌會同籌賑局司道等體察情形妥細籌

奏稿七十

議茲據該司道等核議詳覆前來臣查核原奏該給事中請修水

利大致以開溝渠營稻田為急疏中所稱不可緩者六似難而實

易者三行之大利者十有一累累數千言反覆推闡無非極言未

辦之害已辦之利及當今易辦之勢如果直隸溝渠可以盡開稻

田可以盡營自不難收此十一大利惟查以上各條大都沿襲舊

聞信為確論而於古今地勢之異致南北天時之異宜尙未深考

其所陳利害今姑勿論僅就原奏所當豫籌者五條詳加籌度五

條之中尤以審地勢一條為主腦而籌經費選賢才持定見策工

作皆其後焉者也考古冀州跨有今直隸晉三省之地唐虞夏商

建都三面環河昔之黃河由河間天津入海以地勢揆之南北洎

即禹貢大陸澤久已淤為沃衍東西淀即宋時塘泺為遼宋所分

界今亦半成沮洳任邱縣境內之鄭州鎮為古州治今則形如釜

底天津之三汊河為宋時黃河入海之口今海口遠在大沽代遠  
年湮滄桑變易高原或成陂澤窪下漲半填淤殆非人力所能為  
夫以太行左轉西北萬峰蓋天伏秋大雨口外數千里千溪萬派  
之水奔騰而下畿南一帶地平土疏頃刻輒漲數尺或一二丈衝  
蕩泛溢勢所必然

聖祖仁皇帝慮清濁合流之不可制也乃築千里隄格淀隄使淀  
與子牙河各行一路

世宗憲皇帝慮永定河南行之淤淀也令引渾河別由一道改移  
下口其餘官隄民隄今昔增築綜計不下三四千里沙土雜半險

工林立每當伏秋盛漲兵民日夜防守甚於防寇豈有放水灌入  
平地之理今若沿河居民以開渠引水無不錯愕駭怪者顧謂  
民志易從勢順易阻且水田之制不獨地勢難行即天時亦南

奏稿七十

北迥異春夏之交布秧宜雨而直隸彼時則苦雨少水涸今滄陽  
各河出山之處土人頗知鑿渠藝稻節節芒種上游分水入渠則

下游舟行苦淺屢起訟端東西淀左近窪地鄉民亦散布稻種私  
冀早年一穫每當伏秋漲發輒遭漂沒此實限於天時斷非人力

所能補救者也宋何承矩元郭守敬成集明汪應蛟徐貞明董應  
舉左光斗諸人皆謂直隸可營水田言之鑿鑿宋元事遠難以取

證今以明代已行之事考之徐貞明僅營田三百九十餘頃汪應  
蛟僅營田五十頃董應舉營田最多亦僅一千八百餘頃然皆兼

粟並收並不盡種水稻且其意在墾荒殖穀並非藉以消滅全境  
水患今訪其遺跡所營之田非導山泉即傍海潮絕不引大河無

節制之水以資灌溉安能藉滅河水之患又安能廣營多稷以抵  
南漕之入後人拘守陳編遂謂當日諸人未能久任以竟厥功其



亦弗思甚矣雍正五年怡賢親王大學士朱軾興修直隸水利四年之閒營治稻田六千餘頃然不旋踵而其利頓減九年大學士朱軾河道總督劉於義即將距水較遠地勢稍高之田聽民隨便種植乾隆九年大學士高斌吏部尚書劉於義復加相度專於河道施工奏明營田應順民情只酌借井陘等縣民人工本銀數千兩是營田並未能加多也當雍正乾隆年間

聖明裁斷於上羣臣奔走於下帑項充足賞罰風行其規模迥非前代可比而收效祇有此數可見直隸水田之不能盡營而踵行擴充之甚不易也恭讀乾隆十二年四月二十八日

上諭直隸水利關係甚重是以

皇考特命怡賢親王及大學士朱軾等督修欲營水田以備不虞後以南北地利異宜難臻續效等因欽此又恭讀乾隆二十七年

十一月

上諭范時紀摺奏京南霸州文安等處地勢低窪易致淹浸請設法疏通添築隄埝改為水田一事此不過偶以近來一二年閒雨水稍多竟以此等地畝素成積潦之區殊不知現在情形乃北省所偶遇設過冬春之交晴霽日久便成陸壤蓋物土宜者南北燥溼不能不從其性即如附近昆明湖一帶地方試種稻田水泉最為便利而蓄洩旺減不時灌溉已難偏及倘將窪地盡令改作秧田當雨水過多即可藉以滯用而雨澤一歉又將何以救旱從前近京議修水利營田未嘗不再三經畫始終未收實濟可見地利不能強同亦其明驗等因欽此仰見

聖明洞燭利病考究精詳  
謨訓昭垂允宜遵守後世臣民可毋庸輕議更張矣即如天津地

方康熙年間總兵監理在天津城南墾水田二百餘頃不久被河水淤廢咸豐九年親王僧格林沁督師海口在鹹水沽等處墾水田四十餘頃嗣以旱澇不時迄未能一律種稻而所費工本已屬不貲光緒初年臣以海防緊要不可不講求屯政曾飭前湖南提督周盛傳在天津東南鄉開挖引河墾水田一千三百餘頃用淮勇民夫數萬人經營六七年之久始獲成熟此在潮汐可恃之地役南方習農之人尚且勞費若此若於腹地五大河經流多分支派穿穴隄防濬溝遂於平原易黍粟以秔稻水不應時土非澤墾竊恐欲富民而適以擾民欲減水患而適以增水患也至原奏籌經費條內謂請添百餘萬金再移工賑百十萬金以為水利開基後復分年籌費限以十年竣事查本年水災仰蒙

聖恩優渥先後所發順直銀米皆係辦賑要需災黎待哺嗷嗷何

能奪貧民口食移以辦此且被災饑民老幼婦孺居多豈能概令工作以代賑撫直隸庫儲極絀供億浩繁亦斷難歲籌鉅款議辦營田諸事又原奏策工作條內請以西洋洋河機器施之永定各河又請於伏秋汛後挑切淤灘又請於海口多開引河以暢去路查此三事固人力所能行者西洋挖河機器陸續共購三隻一在大沽口外遭風沈溺一已報廢現僅存一隻頻年在東淀挖泥培隄水深隄寬頗有效驗但購船養船之費為數過鉅實無餘力多置永定河則挾沙帶泥來去靡定自來不道舟楫機器船無從駛入且灘寬隄遠所挖之泥不能送堆於岸仍屬無益伏秋汛後挑切淤灘原為去河內頂衝之險今欲以裁灘多少為河員殿最

大抵河員不慮工多只慮無工可辦此項經費浩大祇能相機酌籌未便月請添款海口多開引河議者頗多然必審酌地勢之宜



蓋減水分溜須於上游月關一途入海方於全局有裨查直隸五大河惟南北兩運距海稍近各有減河南運減河在山東境者有四女寺哨馬營兩處在直隸境者有捷地與濟兩處自道光咸豐以來各減河皆就淤廢是以全河之水悉注天津三河口其捷地與濟舊河久成平陸屢議勘辦輒以工大費鉅而止光緒六年臣飭前湖南提督周盛傳墾闢水田自靜海縣之斬官屯運河東岸至興農鎮開挖減河一道直接該軍營田之河分洩盛漲入海十三年臣又會同山東撫臣張曜派員挑挖四女寺減河宣洩南運河盛漲稍著成效北運減河有王家務筐兒港二處又於天津之霍家嘴挑挖減河一道添設滾水石壩分溜甚暢同治十三年會於天津城東開濬陳家溝減河一道名曰金鐘河分由北塘歸海亦減海河正溜十分之三本年復調淮練各軍重加修治此外實無可再議分減之處臣兼任河防但能有裨民生曷敢稍執成見溯自同治十年以後直隸屢被水災修培隄岸疏濬支流幾於無河不隄無工不辦深知部庫艱絀不敢多請賴各省官紳商民時相解推集腋遠助歷查成案直隸治河之勤勦捐之多未有若近歲者在尋常漲發之年無不獲保安瀾觀安州雄縣文安大城天津靜海各低區有向來棄為汗萊斥鹵者皆播種殆徧絕少曠土雖不能盡墾水田亦可謂地無遺利矣今夏霖雨決旬異常大漲為百十年所未有河身不能容納隄岸遂多漫溢甚至隄外臣歷水亦積深數尺此誠困於天時地勢之無可如何非盡由臣之不臧也地方官吏惟有意圖塞決多方疏消以冀河流早日順軌農民復業即小民所亟亟願求者亦莫不以此為急現在各河漫口臣已督飭各該管河道分別一律堵合惟兩水夾隄難於取

土明春尚須加高培厚以資保障此外各大河正隄及各減河分支擬俟來春派員分別查勘應修築者修築應疏濬者疏濬統視力量之所及籌款設法補救以期仰副  
宵旰焦勞之至意至於開墾水田祇可因地制宜量為勸辦以收一隅之益斷難全力大舉貪迂遠無成之功該給事中所陳各條詳加體察實屬窒礙難行應請毋庸置議理合據實覆陳伏祈  
皇上聖鑒訓示謹  
奏

奏稿七十

六



學堂加費書識加糧片 光緒十六年十二月初二日

再海軍衙門奏定北洋海軍章程案內聲明章程容有未備及臨時應行變通者隨時酌擬具

奏等因查北洋海軍精練後營練勇學堂係就原有水師屯船改設專為招募沿海幼童練習兵輪水手技藝以備各船挑補缺額之用屯船月支公費銀四十兩自改為練勇學堂並未議定公費數目經海軍提督丁汝昌以該學堂營房操棚比較屯船處所為多應需費用即較屯船有增酌擬月給公費銀六十兩當飭海防支應局會同直隸臬司周馥議覆查明水師屯船月支公費銀四十兩應經造報准銷有案今既改為精練後營移駐劉公島練勇學堂每月應需油燭紙張並購辦修擦鎗礮物料及添置一切零件費用較船內為繁每月至少須加銀二十兩擬月給公費銀六十兩

奏稿七十

七

十兩自光緒十五年正月起按京二兩平核發仍加閩扣建在海軍雜支等項歲需三萬兩款內勻撥又海軍章程內載書識在船當差月支銀十二兩在岸當差月支銀九兩親兵在船當差月支銀六兩在岸當差月支銀四兩五錢惟提標書識六名親兵二十名並未分在船在岸各幾名從前月支餉項均照在岸核給惟海軍提督常年駐船督率操練其分撥在船當差者未免苦累經該提督派定除在岸書識親兵薪糧仍照章開支外其在船書識四名每名月加銀三兩共十二兩在船親兵八名每名月加銀一兩五錢共十二兩均與定章相符合共月加銀二十四兩亦自光緒十五年正月起支由支應局司道詳請

奏咨立案前來臣覆核無異除咨海軍衙門戶部兵部立案外所有海軍練勇學堂加支公費及在船提標書識親兵照章加給薪

糧緣由理合附片陳明伏乞

聖鑒謹

奏稿七十

八



海防用款立案摺

光緒十六年十一月十一日  
奏為光緒十三年非洋海防用款應行立案各項先開開明清單奏報隨後造冊請銷恭摺仰祈

聖鑒事竊查前准總理各國事務衙門會同戶部議撥南洋海防經費奏明由督辦大臣將用款數目咨報總理衙門及戶部查核原以籌辦海防事屬創始一切用款皆無成例可循亦非他項軍需可比是以僅令將用款數目咨報副經戶部議奏報銷程式並定戶兵工三部分銷章程又令於事前奏明報部立案事後方准核銷等因臣以立案之意必部中無案可稽者始行奏咨以備核銷時有所稽其曾經報部有案及常年照章支用各款自毋庸再行立案非洋海防取法泰西諸國凡購物製器用人頭緒較多擬屆一年將應行立案各款分別奏咨庶辦理可期簡易而稽

核亦有依據據經陳明並將光緒十二年以前用款造送清冊經部准銷茲查自十三年正月起到十四年十二月底止經支北洋海防經費除舊有各船艇魚雷水雷各營原支薪糧煤斤號衣旗幟水師武備兩學堂電報總分各局行營製造局大沽船塢旅順口魚雷營常年經費機器工程軍械子藥各項廠庫局內華洋文武員弁人等薪餉軍械局購造鉛丸皮紙起卸礮械工價各臺艦礮費馬乾郵費暨找付十二年以前訂購外洋軍火機器等項價腳旅順口礮嘴嘴建造礮臺大沽建築收賊蚊船土馬未竣各工並一切照章雜支用款十二年以前報部有案者均毋庸再行立案又新添魚雷大快艇敏捷板練船及旅順口水雷營原照小輪船員弁人等薪糧公費業經專案奏咨履募各國洋員教習薪水川資等費亦將合同鈔錄送部准軍報銷局別歸海防收銷行

營製造局造子辛工由該局按年報部覆准亦毋庸再行立案此外宋買製造及原有各師船營局學堂添派員弁并旅順口威海衛添設水師醫院武備學堂挑赴旅順口操礮學生人等薪數暨一切更定新支用款自應循案按款摘敘案由支數分別造冊開單先行奏咨立案節據海防支應局司道查明詳前來臣查光緒十三年非洋海防費係海軍衙門按歲支額款指撥其添購外洋軍火器械及添建礮臺庫廠等項工程本不在內應經咨明海軍衙門有案當此創立海軍之際欽奉

諭旨擴充辦理凡必須添購之器添建之工統籌全局需費正繁部庫同一拮据勢難動請添撥北洋歲撥經費各省關又難解足其額外用款苦費持籌如十三年找付十二年以前訂購外洋礮械及添置英國新式快捷礮水師操用手鎗仿造荷乞礮子機器又找付礮嘴礮大礮臺蚊船土馬工料及添建威海衛水師運煤鐵碼頭練勇學堂操礮等項共用銀三十餘萬兩十四年添購克鹿卜十二生脫鋼礮子彈改造康濟船作為魚雷練船及添配雷電各物又添建礮嘴礮山小礮臺及水師兩醫院收賊雷艇礮廠等項共用銀十餘萬兩均不在額支數內蓋海防規制既漸擴充則一切購械用人以及工程建造關繫操防要務難免歲有增加當此帑項支絀之時全賴累年節省藉資挹注不敢稍瀆虛糜至水師各船艇及局礮學堂常年操習製造無一不采用法即應用各項軍火器械物料無一非購自西洋博訪周諮及其時價最廉擇要購備並一切新支用款均係格外撙節實無絲毫浮濫除俟造銷時再將各款詳細數目分晰開報並將清冊分咨戶兵工三部外理合將十三四兩年用款分繕簡明清單兩件恭摺具



陳伏乞  
皇上聖鑒  
奏

奏稿七十

謹將光緒十三年正月分起至十二月底止北洋海防經費  
項下應行立案新支及更定各款開具備明清單恭呈  
御覽

薪糧及雜支項下

一旅順魚雷營考取二三四五等班學生自正月月起共加餉銀六  
十一兩九錢二分又自四月起共加餉銀二十二兩六錢

一旅順工程局將原派員弁司事兵役人等分別增減計設二十  
二員名月支薪糧公費銀五百三十九兩五錢

一天津水師學堂添設官醫生並魚雷機器匠升火等三名月支  
薪工銀二十五兩

一天津武備學堂添設操馬三十四馬夫十名月支口糧馬乾銀  
一百二十兩

奏稿七十

一電報總分各局並各報房分別增減月加支銀一千三百七十  
二兩

一北洋大臣衙門添派電報委員知縣郭銘新月支薪水銀二十  
兩

一劉公島水師機器廠添雇機器匠銅匠鐵匠三名月支銀五十  
五兩

一添派法文繙譯候選知府聯芳月支薪水公費銀一百兩

一水師營務處添派繪圖學生戴清月支薪水銀二十四兩

一添派隨辦洋務候選道劉鴻業月支薪水銀五十兩

一咨調船政學堂學生李壽川等四名各月支薪贈銀十八兩又  
教習羅熙祿月支薪水銀五十兩王福昌月支薪水銀六十兩又



該學生教習由閩來津川資行裝銀二百九十兩零  
 一威海衛劉公島添建操棚廠庫並操場圍牆泊岸土坡等工購用民地三十四畝零地價並籽種工本及遷房費等銀一千二百八十九兩零  
 一旅順口建造魚雷營局艇臺並洋教習住房購用民地三十七畝零地價及籽種工本銀五百四十八兩零  
 養船及運保項下  
 一北洋水師先後操練三等水手二百名月支口糧銀八百兩  
 一水師考取試用候差學生池兆賢等十六名月支薪贍銀六十兩又留用閩廠學生林葆懌等五名月支薪贍銀九十兩  
 一左右隊五號大魚雷艇月支油燭銀三十兩  
 一守雷小輪船管駕官月加領哨公費銀十二兩又添書識一名  
 月給辛工銀十兩  
 一武備學堂學生添練馬隊購用操馬三十四匹價銀四百二十七兩零  
 一天津武備學堂旅順魚雷營學生雷兵等乘坐兵輪出海操練津貼伙食銀四百十九兩零  
 一辦理朝鮮交涉通商事宜道員袁世凱領仁川口刺運北洋水師儲備塊煤三百七十七噸剝費拍力銀三百三兩零  
 一天津軍械局委解神機營鎗斃子彈銅帽等項四千六百十五箱件車船腳價銀六百九十一兩零  
 一購德國克鹿卜九生脫後膛鋼礮二十二尊礮架二十二具子藥車二十二輛子彈六千四百顆由德至香港運保等費銀一千一百八十二兩零

一購英國阿摩士莊廠水師備用單管馬克綏妙礮四尊礮架四座鋼炸彈二千顆由英至津運保等費銀二千五百十九兩零  
 一購德國克鹿卜廠十生脫半後膛鋼礮四尊礮架並隨件四份引火子母彈鋼開花彈各四百顆由德至津運保等費銀三千三百二十五兩零  
 一武備學堂購沿海各礮臺需用測遠器五副由德至津運保等費銀五百二十七兩零  
 一購英國威布烈銀六出上等手鎗二千枝配帶零件二千副合膛子彈一百萬顆由英至津運保等費銀七千一百二兩零  
 一購英德兩廠仿造荷乞礮子機器二十四副又仿造運礮子裝炸藥器具二副由英德至津運保等費銀一千三百四十九兩零  
 一由德國伏爾鏗廠購導海挖泥輪船備換斗輪等項器具十三種運保等費銀九百八十三兩零  
 一由德國洋廠購操習魚雷應配水衣汽表汽筒轉數表電光燈及修理魚雷器具由德至津運保等費銀二百二十五兩零  
 一旅順水雷營由英廠購操防應用雷電器具並各項物件由英至津運保等費銀七百九十三兩零  
 采買及製造項下  
 一購英國阿摩士莊廠新式四十磅子後膛全鋼快捷大礮一尊並隨帶架具零件全份硬質彈銅引火銅子壳牛油鹿墊各一百五十件又購配設蚊船邊礮後門鋼底三十六副價值銀六千九百五十三兩零  
 一購英國威布烈銀六出上等手鎗二千枝配帶零件二千副合膛子彈一百萬顆價值銀五千四百二十三兩零



一購英德兩廠仿造荷之磁子機器二十四副又仿造運礮子裝  
 炸藥器具二副價值銀一萬一千八百九十九兩零  
 一北洋海軍由英廠購輪機電燈備用各件並算法書籍圖器  
 具等項價值銀一千七百四十二兩零  
 一由德國洋廠購操習魚雷應配水衣汽表汽筒轉數表電光燈  
 及修理魚雷器具價值銀五千二百二十四兩零  
 一購英國官製中國海圖三百十八張各國海圖十二副操礮書  
 四百本價值銀二千五百三十四兩零  
 一超勇揚威康濟威遠四船購備常年操巡應用大批料物器具  
 價值銀一萬一千七百五十五兩零又劉公島水師機器廠購備常  
 年應用料物價值銀一萬四百八十兩零  
 一由德國伏爾鏗廠訂購海挖泥輪船備換斗輪等項器具十  
 二種價值棧租銀四千二百五十三兩零  
 一旅順口導海挖泥等船購備常年濟澳應用料物器具價值銀  
 六千九百六十兩零  
 一旅順魚雷營雷艇雷廠購備常年工操應需大批料物器具價  
 值銀一萬二千二百三十一兩零  
 一大沽旅順水雷營由英廠及津滬各洋行購換防應用雷電各  
 器具並各項料物價值銀一萬一千四百三十三兩零  
 一水師學堂購辦挑上練船學生並教練魚雷應用洋廠儀器書  
 箱圖紙筆墨並鋼鐵各件價值銀一萬二千五百二十二兩零  
 一武備學堂購德國新式測遠鏡二具並架座零件二份價值銀  
 三百八兩零又購化學需用器具藥物及工程隊需用長柄洋鋤  
 價值銀八百二兩零

一駐防山海關正定練軍操演格林廠軍仿造洋式五馬鞍轡六  
 全副工料銀三百五十二兩零  
 一製造頒賞各洋員金銀寶星十面並佩帶木匣等件工料銀二  
 百九兩零  
 一天津軍械局修理來福鎗二萬八百五十九桿並購配鎗箱白  
 洋鐵皮四十七箱又製配車礮用裝藥皮盒等八十八副工料銀  
 六百八十九兩零  
 一大沽船廠承修超勇揚威康濟威遠六鎗操江利運飛鸞快馬  
 遇順導海及廣艇等十七船並添購備用各件料價銀二萬一千  
 七百三十三兩零  
 一超勇揚威康濟威遠四快船及左隊一號魚雷快艇光緒十三  
 年冬季赴上海祥生洋廠刮底油艙並修配各件工料銀一萬四  
 零  
 一天津軍械局旅順工程局訂購北洋建築臺壘庫廠等工需用  
 塞門德土一萬一百九十七桶半價值銀三萬二千八百二十六  
 兩零  
 一旅順口沿海各礮臺及軍械各局訂購雙軌鐵路一千七百五  
 十九丈五尺鐵車一百九輛連鐵墊板鐵制盤螺絲釘魚尾夾  
 板及零件全份又十寸圓白棕大力繩一根價值銀一萬六百五  
 十二兩零  
 一北塘搭造浮橋調用天津道運漕滿料剝船十二隻應繳變價  
 銀三百六十兩



千五十九兩零

一山海關水雷營歷年修理採雷平底大船一隻工料銀二百十兩零

一天津水師學堂添建魚雷小廠六間煙囪一座剝岸一道水井一口煤圈一座工料銀二千二百九十二兩零

一大沽海口礮臺添建存儲爛港輓木筏及鉛繩等件廠庫二十五間圍牆一道工料銀二千七百九十五兩零

一前敵營務處提督吳殿元承修大沽口蚊礮各船存儲軍械公所工料銀四百四十九兩零

一威海衛劉公島創建水師運煤鐵碼頭一座工料包價銀十五萬一千五百兩又建設北洋水師練勇操棚學堂廠庫並大小住屋共二百七間操場一道石圍牆十六道泊岸二道土坡一道工

料銀三萬六千三百二十三兩零

一旅順水雷營添建棉藥庫一座看庫住房一間圍牆一道工料銀一千三百二十一兩零

一旅順口魚雷營添建收藏艇陽一座石泊岸一道廠庫十四間工料包價銀一萬六千五百兩又添建洋教習住房並營門城樓看煤住房及弁兵廚房共二十間開挖水井十八口工料銀一千九百三十七兩零

一旅順口建設燈塔一座並存油及看燈庫屋三間工料包價銀一千六百八十兩

一旅順口山海關等處礮臺添設克鹿卜二十四生脫後膛鋼礮一尊月支礮費銀十二兩又添設九生脫後膛鋼礮八尊共月支礮費銀三十六兩又添設二十一生脫後膛鋼礮二尊共月支礮

費銀十六兩

查以上各款均係十三年分新增支項應遵照部章先行奏咨立案其一切例支款項及業經奏咨毋庸再行立案者均未開列

奏稿七十一

式



謹將光緒十四年正月起到十二月底止動用北洋海防經費應行立案新支各款開具簡明清單恭呈

御覽

薪糧及雜支項下

一 天津武備學堂改派提調一員照案月支薪水銀五十兩

一 水師學堂第五屆考試駕駛管輪各學生共月加膳銀五十七兩

兩

一 劉公島水師機器廠添雇匠藝徒人等二十名共月支辛工銀一百九十一兩又添派司事一名月支薪水銀十六兩

一 武備學堂挑赴旅順學習臺礮水雷各事學生二十八名又夫役四名共月支薪飯工食銀二百九十兩

一 添設旅順口威海衛兩處水師醫院學生及配藥人役等十名

共月支薪水工食銀一百六十八兩

一 水師營務處添派繙譯魏濂月支薪水銀二十四兩

一 正定練軍操縱繙譯兼充教習吳器堂月加支薪水銀十兩

一 威海衛劉公島建造水師醫院基址購用民地二十七畝零並酌給籽種工本共支銀七百八十五兩零

養船及運保項下

一 水師學堂挑赴威遠練船駕駛管輪學生三十六名共月支銀五百八十八兩

一 水師督船大副一員月加薪水銀二十兩

一 水師統領隨帶官醫生等三名共月支薪水銀九十兩

一 光緒三十四兩年冬季北洋海軍提督丁汝昌統率各船操巡南洋因公電報共支報資譯費銀八百十七兩零

一 光緒三十四兩年出使德國大臣代北洋訂購洋廠礮械及因公發遞電報共支報費銀五百六十兩零

一 招商局及洋商輪船承裝礮位子彈等件由上海運至天津煙臺等處共支水腳銀二千五百五十一兩零

一 購德國克鹿卜廠七生脫半新式過山礮彈及十五生脫生鐵

開花彈二十一生脫生鐵開花彈二十四生脫生鐵開花彈等項

由德至津運保等費銀一萬四千七百八十六兩零

一 康濟兵輪改作魚雷練船由英德兩廠購新式電機電燈雷礮

等項運保等費銀二千八百一兩零

一 購德國克鹿卜廠十二生脫口徑新式後膛長鋼礮並子母彈

開花彈由德運津運保等費銀三千三百五十兩零

采買及製造項下

一 購德國克鹿卜廠十二生脫口徑新式後膛長鋼礮並子母彈

開花彈價值銀二萬一千四百三十五兩零

一 水師學堂領用機器局各項料物器具並由上海勘驗軍火局

代購測遠儀器價值銀二千二百六十九兩零

一 由洋廠訂購旅順口船塢停泊鐵甲鋼快等船需用鐵關大鎖

又製造洋鼓鐵板價值銀二萬二千七百九十七兩零

一 康濟兵輪改作魚雷練船由英德兩廠定購新式電機電燈雷

礮等項價值銀四萬六千八百六十六兩零

一 超勇揚威康濟威遠放捷等五船購備常年操巡應用大批料

物器具價值銀一萬三千四百八十八兩零

一 劉公島水師機器廠購備常年應用料物價值銀四千三百四

十二兩零



一旅順口海海挖泥等船購用常年濟澳料物器具價值銀六千四百九十九兩零  
 一旅順口魚雷營雷艇雷廠購備常年工操應需大批料物器具價值銀一萬八千四百二十四兩零  
 一武備學堂仿造洋式行軍氣球並操球鐵水工料價值銀四千二百三十五兩零  
 一山海關水雷營添製操雷需用各種架座箱盤等件工料銀九十二兩零  
 一製造頒賞洋員金銀寶星等件工料價值銀二百五十二兩零  
 一旅順口工程局改修卸重木剝船並購起重金山松木桿工料價值銀六百六十三兩零  
 一六沽船隔承修超勇揚威六鎮操江利運桿雷導海等十二船料價銀一萬四千三百九十七兩零  
 一六沽船隔承造水陸各營需用大小舢板十三隻並各營修製領取各件料價銀二千九百三十四兩零  
 一康濟威遠兩練船光緒十四年冬季赴閩廠配換鍋爐輪軸改造輪位礙盤並全船一律修整及添置各件工料價值銀三萬八千八百十六兩零  
 一超勇揚威二船光緒十四年冬季赴上海祥生洋廠刮底油艙並修配各件工料銀二千一百八十七兩零  
 一天津武備學堂添築行營小礙臺工料銀一百二十九兩零  
 一旅順口白玉山威海衛劉公島各建水師醫院一所工料銀二萬七千五百十兩零  
 一旅順口改建操學學生及洋教習學堂住房工料銀一千一百

八十兩零  
 一旅順口嶗嶗嘴北山添築小礙臺藥庫官房兵房營門更房工料銀七千五百八十二兩零  
 一旅順口饒頭山城頭山兩礙臺添築護牆並添建子藥庫礙兵房工料銀三千五百二十二兩零  
 一旅順口蠻子營礙臺添築護牆並添建藥庫講堂巡房工料銀三千三百九十兩零  
 一旅順口威遠礙臺添築石牆並添建子藥零件庫改築礙盤添改兵房工料銀三千一百八兩零  
 一旅順口虎尾礙臺添築石牆操場臺階泊岸並改造藥庫兵房工料銀二千八百二十四兩零又西岸各礙臺添造拉礙石泊岸大路枝路木橋工料銀四千二百五十兩零  
 一水師學堂製給派上練船學生各項號衣褲號帽戰靴行囊等件銀七百七十七兩零  
 一光緒三十四年北洋海軍提督製給隨帶駕駛管輪學生春夏冬三季官號衣褲靴帽等件銀一千六百八十八兩零  
 一旅順口水陸營務處製給操礙學生青呢號衣褲戰靴草帽工料價值銀一百十五兩零  
 查以上各款均係十四年分新增支項應遵照部章先行奏咨立案其一切例支款項及業經奏咨毋庸再行立案者均未開列



酌議土藥稅釐捐 光緒十六年十二月十七日

奏為查明直隸栽種土藥情形酌議徵收稅釐恭摺仰祈  
聖鑒事竊 欽奉光緒十六年四月十五日

上諭總理各國事務衙門戶部奏整頓土藥稅釐請飭詳查妥辦  
一摺內地栽種土藥為中國出產大宗果能設法稽徵認真辦理  
既可裨益餉需且亦收回利權之一助並可以徵為禁隱寓崇本  
抑末之意近聞吉林黑龍江呼蘭熱河及四川雲南江南淮徐等  
處土藥出產日繁各該省局卡徵收稅項官吏隱匿入己為數甚  
鉅弊端百出以致徵多報少於國課毫無裨補若不及時整頓於  
洋藥併徵辦法大有礙稅數必將日絀何以昭核實而裕餉源  
著各直省督撫詳察地方情形或於出產之處就地徵收或於販  
運過境嚴查走漏務當破除情面實力稽核將原定新定各辦法

奏稿七十

五

迅速覆奏等因欽此當經飭令藩司徐長臬司周馥會同津海關  
道劉汝翼詳查案卷體察情形切實籌議茲據該司道核議詳稱  
前來 臣查土藥稅釐按畝徵收似有實際然流弊孔多今先舉其  
不便之處直境所種罌粟零星無多固由沙瘠不宜亦因時藝不  
甚得法凡沃土近水有種數畝數十畝者餘或半畝數分或種於  
園邊屋角或今種此區明年改種彼區或一區之中與他物雜植  
村不同年年不同必欲一一查明無遺無濫勢所不能且利之  
所在人思避就脫漏影射伎倆百出雖竭有司之智力無以勝之  
是難於稽查其不便者一種植既屬無多而收成豐歉不同因災  
緩免又每年不一凡種罌粟之地大半鄉僻不近大道官若不能  
處處踏勘勢必假手吏役則索詐之禍滋若聽民自報報而不實  
者罪之則告訐之風起是易於擾累其不便者二出於貨者曰稅

出於地者曰賦貨徵於商賦徵於農徵於商者以貨之權賦計徵  
於農者以地之頃畝計今所徵者明明稅也苟不徵於貨而徵於  
地不以貨之權量計而以地之頃畝計民必驚為加賦官亦畏其  
考成是名實不符難以持久其不便者三即如蘇縣葉城光緒十  
二年擬辦按畝收捐該處民人稱曰煙糧恐成永額紛紛阻撓靈  
壽縣前擬按畝收捐縣民聚眾抗違總未辦有成效並聞山西州  
縣會因按畝收捐幾釀重案是以山西現在專辦釐捐不辦畝捐  
此畝稅一事實屬窒礙難行也查總理衙門原奏及欽奉  
諭旨皆云或於出產之處就地徵收或於販運過境嚴查走漏所  
謂就地者即總稅務司申呈內之落地稅所謂過境者即總稅務  
司申呈內之稅釐俱指按貨徵收而言今惟有就地徵收落地稅  
及過境徵收稅釐兩法博采眾論統籌全局尙屬可行竊惟土藥

奏稿七十

五

徵稅本為

國家不得已之舉伏讀

諭旨原奏於崇本抑末諄諄垂誡自當仰體  
朝廷內顧邦本之至意首以不擾民生為主稅課之贏細猶其次  
也欲不擾民必須輕稅蓋貨之稅輕者走私之利亦輕稅重者走  
私之利亦重故稅輕則民重犯法而偷漏少稅重則民輕犯法而  
偷漏多偷漏少則法可寬偷漏多則法必嚴法寬則不擾民法嚴  
則擾民自然之理也然光緒十一年與英國所定洋藥稅釐併徵  
專條有中國應許此等貨色在行銷洋藥地方開拆者如有應納  
稅捐等項或當時或日後不得較土煙所納稅捐格外加增之議  
今土藥定稅若輕於洋藥恐彼將藉為口實則土藥稅捐又有不  
得不與洋藥相等之勢查總稅務司赫德申呈總理衙門條陳內



稱洋藥在印度每百斤先須完稅約二百五十兩運赴中國復徵稅釐一百十兩等語故彼欲將土藥比照洋藥在印度出口之例先收落地稅一百十兩又比照洋藥在中國進口之例再收關稅釐捐一百十兩是每土藥百斤應完二百二十兩矣殊不知洋藥在印度所完與中國所完乃兩國之稅中國土藥並不運至外國而於中國兩次重複徵收是視一國如兩國而與專條內行銷洋藥地方所納稅捐字樣不合故土藥稅捐額數但須與洋藥在中國進口所完稅釐數目無所軒輊即與條約不背惟查各省土藥價值每百斤自一百餘兩至三百餘兩不等貨之高下懸殊價之低昂各異若不論價低昂而一例按其斤數比照洋藥收稅未免偏枯必須估價定稅方為公允現在洋藥每百斤售價自三百八九十兩至四百八九十兩不等折中約四百四十五兩以稅釐一

奏稿七十

五

百十兩核之約計每價百兩徵稅釐二十四五兩之數擬請將土藥亦按價每百兩其徵稅釐二十四兩惟洋藥祇有關稅釐捐兩項無落地稅土藥則當分為落地稅八兩關稅八兩釐捐八兩合計共二十四兩如此則與洋藥稅釐額數殊兩悉稱無畸輕畸重之處可免滋生異議而落地稅關稅釐捐三項俱全分次徵收係屬土貨辦法與總稅務司原議亦相脗合至於稽徵之法則與洋藥情形又不相同洋藥先至海關後分運於內地必併徵而後稽察易周土藥先散出於內地後過關卡必分徵而後商力易舉各州縣出產土藥之地散漫難稽不比洋藥進口非報海關不能起岸自非稅則稍輕使走私無甚大利斷不能免繞越偷漏之弊而條約所限又不能輕於洋藥惟有將落地稅釐捐關稅分作三次徵收則每次皆止值百抽八雖未減輕而不覺其重若能認真稽

收一無擾累商民各顧身家似尚不致行險徼倖難於防範細查直隸各州縣之種罌粟畝數甚少與川滇及東三省情形不同其自種自食者難以計數外如甯河豐潤灤州冀城肅縣及大名順德所屬州縣間有種者皆有商販於四五月間買漿晒土而農民彼時收漿亦必隨手變賣毫不停留向有經紀在市為之評價官不過問絕無官吏私收稅捐隱匿入己之事今擬請將土藥落地稅責成各州縣辦理飭令種藥各州縣各募充土藥官牙一名或數名設立土藥集市一處或數處凡以土藥皆於集市交易由官牙過秤評價按價每百抽八完納落地稅給予落地稅印花黏貼其官牙許照各項牙行常例按三分抽用稅出於買主用於賣主私相交易者查擊罰辦黏有落地稅印花之貨運至別州縣不再徵落地稅運過釐卡再按價每百抽八完納釐捐黏貼釐局印

奏稿七十

五

花黏有釐局印花之貨運至別處釐卡不再徵釐運至稅關再按價每百抽八完納關稅黏貼關稅印花迨三次納畢無論運至何省何處不再重徵無印花者即為私貨照章罰辦並照總稅務司所擬省城設立土藥關之議於省城設立土藥總局遴派委員專司其事關稅印花即用監督關防黏印花即用釐局關防惟落地稅印花若用各州縣印信不能盡一且恐州縣徵多報少無可稽考應專刊稽徵土藥落地稅木質關防一顆存於總局並刊騎縫印花板式鈐用關防分發各州縣應用各州縣領回加蓋本州縣印信按包黏貼截根繳回備查各州縣准於所收落地稅內酌提一成作為經費不准額外需索絲毫總局費用於所收稅項內作正開銷至多亦不得逾一成之數如此則於條約無違於民生無擾似屬兩得當此試辦之初雖每年可收稅釐若干不能豫計



成數而以各州縣所收牲畜花布等稅辦法比較似落地稅一節不致毫無把握且立法簡易便於商民果能認真經理自可日有起色至完落地稅之後應准其隨地銷售過關過卡能否如完落地稅之數則不可知惟有嚴查走漏明定罰章以杜弊端而裕稅課所有酌議直隸徵收土藥稅釐緣由理合恭摺覆陳伏乞皇上聖鑒訓示謹

奏稿七十

七

機器局報銷摺 光緒十六年十二月十七日  
奏為天津機器局光緒十四年分動用經費照章造冊報銷恭摺仰祈

聖鑒事竊照天津機器局經費奏明動撥津海東海兩關四成洋稅截至光緒十三年止業將收支款目造冊奏報經部核准銷並將十四年支給薪工等款分別咨部立案茲據該局司道沈保靖等將十四年分應行造銷各冊分晰開報計上屆存銀八萬一千七百三十六兩有奇本屆十二箇月共收撥解四成洋稅並奉撥出使經費及各省撥還銀三十六萬七千三百二十一兩有奇其支銷銀二十九萬六千八百兩有奇應存銀十五萬二千二百五十七兩有奇業經定購外洋器料並添建廠房工程動用應歸付清價腳及工竣之年報銷所有本屆應銷各款仍照向章各歸各冊計全案收支總數及員弁司事夫役人等薪工為第一冊購辦物料續建工程及核付保險運腳等項為第二冊收支物料分項造報用存物料作為光緒十五年舊管為第三冊製成軍火撥發各項為第四冊外撥各船薪糧物料及行營製造局用料為第五冊神機營撥用物料為第六冊其製成軍火仍造冊咨送總理各國事務衙門備查至製造各項器械皆仿西洋新式難以例價相細循照歷屆章程實銷詳請具奏前來臣查該局所呈各冊復加確核委係核實動用毫無浮冒北洋籌辦海防拱衛畿輔各營需用軍火為費不貲加以創立海軍凡鐵艦快船魚雷艇水雷營及各口礮臺應需軍火名目既多關繫尤重該局為水陸各軍取給之源外省又時來請撥必須設法籌備惟應領額款僅指津東兩海關四成洋稅及海軍衙門撥給洋藥釐金款少用



多時虞竭應須添造西洋新式長礮鋼彈新式栗色火藥雖海軍章程內奏明應月撥銀八萬兩乃各省關解難足額未能如數勻撥經費實形支絀惟有督飭局員就款節節動用勉力支持冀免貽誤除將清冊分送總理衙門暨戶兵工三部查照外所有天津機器局光緒十四年動用經費造冊報銷緣由理合恭摺具

奏伏乞 皇上聖鑒謹

奏稿七十

元

各省捐助直賑數目摺 光緒十六年十二月十九日  
奏為直省辦理賑務收到各省捐助銀兩先行截數恭摺奏報仰祈

聖鑒事竊查本年夏間霪雨為災各河漫溢綜計順天被災幾及二十州縣直隸被災竟至四十餘州縣順屬蒙

恩賞內帑並部庫銀十萬兩大錢五十萬串粟粳米二十六萬五千石又撥京外八九十三箇月海防捐銀約四十萬兩直屬亦蒙

恩准於藩運各庫動撥銀六萬兩並截留江北漕米三萬六千石奉天粟米一萬二千七百餘石

仁施浩蕩海同欽惟直屬地廣災重所撥銀米僅敷夏秋急賑並冬令粥廠及災重數州縣加撥米糧之用其餘各河漫口並籌備各處冬賑銀數臣於奏請推廣賑捐摺內聲明約計非二百萬

金不能成事確係必不可少之款直省本為缺額之區續於藩運

兩庫籌撥永定河工款銀十萬兩已形竭蹶而近省各州縣冬賑復由藩司竭力籌撥實屬搜括殆盡其天津河間永平遵化四屬

二十餘州縣被水災黎嗷嗷待哺一籌莫展焦灼方深臣亦深知

皇恩高厚如果為民請命按照順屬撥款披瀝上陳定必仰荷

聖慈隆施立沛但當日時艱既慮部庫為難又恐分近畿之力再

四踣躄茫無所措臣惟有率屬倡捐一面電函馳告各省督撫將

軍臣求助鄰封藉資集腋幸各省力顧大局念係

畿疆重地救災之切百倍尋常無不飭屬倡捐廣為勸募並籌鉅款先行墊解俾直省各河應堵漫口次第興工告竣各屬應放冬賑得以及時舉辦全活災黎不可數計實臣始願所不及自應將各省指捐直賑銀兩先行截數



奏報計自本年七月起截至十一月底止除漕運總督臣松椿福  
州將軍臣希元閩浙總督臣卞寶第並候補臬司成孚廣西思恩  
府劉恩濟陝州知州趙希曾浙江廩生龐元濟已革廣東候補道  
傅廣已革河南候補同知秦培等倡捐並勸集各鉅款業經先後  
專摺奏請獎敘此外計收到奉天將軍總督臣裕祿捐銀一萬  
兩原任兩江督臣曾國荃籌捐銀十萬兩四川督臣劉秉璋捐  
並勸集銀七萬兩兩廣督臣李瀚章籌捐銀五萬五千七百兩浙  
江撫臣崧駿籌捐銀十萬兩安徽撫臣沈秉成籌捐銀二萬兩江  
西撫臣德馨山東撫臣張曜山西撫臣劉瑞祺湖南撫臣張煦各  
籌捐銀一萬兩臺灣撫臣劉銘傳籌捐銀七千二百兩廣西撫臣  
馬丕瑤籌捐銀六千兩兩湖督臣張之洞湖北撫臣譚繼洵倡捐  
並勸集銀二萬零八百兩雲貴督臣王文韶雲南撫臣譚鈞培倡  
捐並勸集銀二萬零一百兩貴州撫臣潘蔚捐銀二千兩陝甘督  
臣楊昌濬倡捐並勸集銀二萬一千兩陝西撫臣鹿傳霖籌捐銀  
一萬一千兩東河督臣許振祿江蘇撫臣剛毅各籌捐銀三萬兩  
出使英法大臣薛福成捐銀一千二百兩署四川提臣錢玉興籌  
捐銀八千零八十兩粵海關監督廣英籌捐銀六千兩前光祿寺  
卿黎兆棠山海關道誠勳上海道聶緝棻前署津海關道孫士達  
各捐銀二千兩廣東雷瓊道朱采捐銀四千兩廣東愛育堂捐銀  
一萬四千四百兩香港東華鏡湖兩醫院共捐銀七千兩以上共  
收銀五十九萬二千四百八十兩均經飭局兌收隨時撥放工賑  
之用惟自冬徂春為日甚長明年青黃不接之時尤須豫籌接濟  
各河漫口雖已分別堵合而秋開工作之時雨水夾隄艱於取土  
明春須一律加培高厚方資捍禦且有正河及一二支河必須大

加疏濬並應添開減河始能分洩通暢竊計工撫兩項為款仍屬  
不貲各省推廣賑捐雖經開辦尚未報解分毫嗣後如仍能踴躍  
輸將源源接濟臣斷不敢上煩  
宵旰焦勞儻款少不敷分布屆時惟有奏乞  
恩施以廣  
皇仁而蘇民困至於各省疆臣並各司道籌解以上款項除福建  
陝甘臺灣並漕臣所捐銀兩內有指明分撥順天者已飭籌賑局  
詳請分解外其餘均係聲明順屬月行逕解專款指協直賑或由  
各省自行請獎或由直查取官紳履歷造冊咨部核獎自應先行  
劃清界限以免轉轄此後如有勸辦推廣新捐解到再行酌量分  
撥順屬以資應用各省疆臣均能公忠體  
國慷慨恤鄰實於時局大有裨益應請  
聖恩將各督撫臣等先行交部從優議敘其有自捐之款並俟查  
明准其移獎子弟以示鼓勵勸捐出力之司道等統俟事竣奏請  
獎敘所有各省籌捐直賑銀兩先行截數奏報緣由理合恭摺具  
陳仰祈  
皇上聖鑒敕部立案再各省捐解棉衣應與本省官商紳富捐賑  
銀數統俟彙齊再報合併聲明謹  
奏



工賑收支數目摺 光緒十六年十二月十九日

奏為查明光緒十四年七月至十六年五月籌辦工賑收支銀錢米衣照案開單彙報仰祈

聖鑒事竊前因直屬成災地方辦理賑撫業將收支各款截至十四年六月止開單

奏報經部議令造冊送部核銷因查直隸查放賑撫向係體察情形變通成例酌量籌濟至挑築疏濬各工係招集少壯災民計口授值或就地勸捐仍歸民辦或酌派各營幫同力作量予犒賞不給方價工賞各項均係核實酌辦並無一定例章奏請仍照歷屆奉准成案免其造冊奉

旨著照所請該部知道欽此欽遵在案伏查十四年夏秋之交連朝大雨西北邊外山水陡發宛平房山等縣煤道沖斷永定河南

二北上等汛漫口多處附近州縣田廬淹浸十五年秋長垣等處

又多遭水工賑並舉籌款維艱經臣咨商河南山東撫臣幫貼工

款並於潘庫及海防支應局酌提款項及本省外省勸集捐輸遴

派員紳分赴災區確查散濟一面將沖刷河隄各工擇要修治以

工代賑並調撥准練各軍幫同挑辦酌給筐鉢之費聞有向歸民

辦之工亦經酌給津貼用示體恤應將收支銀錢米衣自光緒十

四年七月起至十六年五月止核實開報飭據籌賑局司道詳稱

上屆原存連此次新收各款內除專案奏銷外實計收用銀二十

八萬九千七十八兩二錢五分一釐五毫七絲三忽六微津錢六

萬二千六百九十二串五十五文漕米二萬七千九百七十七石大

米六千一百七十六石四斗粟米一萬一千三百六十五石九升

七合五勺棉衣四萬六千三百七件除支發外應存銀九千八百

四十兩四錢八分八釐四毫八忽六微津錢一千四百四十五串

八十六文漕米四千七百九十九石九斗四升五合大米一千二十

六石四斗二升五合粟米一千九百三十五石七斗一升四合已

歸十六年六月以後水災案內支用月行開報等情前來臣查此

次辦理賑撫仍恪守定章凡有不急可省之費無不力加裁汰其

應賑者先由州縣查明村莊災歉分數由府廳督同覆勘相符再

派廉幹員紳確查戶口核實散放不假胥役之手災輕則口多糧

少災重則口少糧多隔水泛舟行泥乘輻孤村荒落無敢或遺委

員薪水川資由司局酌給毫無擾累復於天津及保定省城分設

粥廠米廠留養貧民並給棉衣藥餌其遠來就食無力歸耕者則

給籽種口糧遣回原籍俾安生業至各處隄河等工均揀派道府

員紳與賑局司道擇要籌辦招集災黎就地備趁工賑兼施所用

之款涓滴歸公臣與司道認真督察不准稍有弊混茲復詳加稽

核委係實用實銷並無絲毫浮冒謹彙開清單恭呈

御覽仰懇 天恩俯照歷屆奏准成案免造細冊以昭核實而免繁費理合恭

摺具陳伏乞 皇上聖鑒訓示謹 奏



謹將光緒十四年七月起至十六年五月底止籌辦賑工  
撫收發銀錢米糧棉衣數目核實開具清單恭呈

御覽

上屆報銷原存項下

一存銀十萬九千七百十三兩八錢三分九釐八毫一絲三忽六

微

津錢二萬一千七百九十四串三百五十五文

漕米二萬七千九百七十七石

粟米四千三百九十九石七合五勺

棉衣一萬三千七百一十件

十四年秋冬收款

一收藩庫撥地糧銀三萬二千兩

奏稿七十一

五

一收順天府尹撥發津貼西山修道銀一千一百九十七兩一錢

分

收天津葛沽營田租大米八十八石二斗

收提銀易換津錢三千串

收采買粟米三千五百四十六石又大米二千石

十五年收款

一收本省外省官紳捐賑銀八萬六千八百四十五兩一錢八分

七釐五毫六絲津錢一萬八千七百六十二文棉衣三萬

千五百九十七件

一收藩庫撥地糧銀二萬五千兩

一收清河道厘叔夫生息銀九百十五兩八錢七分六釐七毫又

淳沱河生息銀二千兩

收河南幫貼培修長垣境內黃河北岸月隄等工銀一萬二百

十四兩

一收天津海防支應局撥貨釐銀一萬六千七百六十五兩八分

七釐三毫

一收天津葛沽營田租大米八十八石二斗

一收提銀易換津錢一萬一千八百八十串

一收采買粟米三千五百十石又大米四千石

十六年春收款

一收本省外省官紳捐賑銀二萬三千七百六十一兩六錢一分

七釐津錢一萬五千九百二十九串九百三十八文

一收山東幫貼挑挖四女寺減河工程銀五千兩

一收天津海防支應局撥貨釐銀三萬四千五百三十一兩五錢

三分四釐二毫

以上原存新收共銀三十四萬七千九百四十四兩二錢五

分二釐五毫七絲三忽六微內除提銀五千兩易換津錢一

萬四千八百八十串已列收錢款又提銀二萬五千二百二

十八兩二錢五分四釐采買大米六千石粟米七千五百六

石已列收米粟項下尚計原存新收銀三十一萬七千七百

十五兩九錢九分八釐五毫七絲三忽六微內除永定河南

二大工經費銀二萬八千六百三十七兩七錢四分七釐業

經專案奏銷應行登除外實計收用銀二十八萬九千七十

八兩二錢五分一釐五毫七絲三忽六微津錢六萬二千六

百九十二串五十五文漕米二萬七千九百七十七石大米六

千一百七十六石四斗粟米一萬一千三百六十五石九升



七合五勺棉衣四萬六千三百七件

十四年秋冬支款

一鹽山縣饑民一千三百九十四戶折成六千六百七十五大口  
半計發銀一千兩

一慶雲縣饑民三千三百四十戶折成九千九百六十二大口計  
發銀一千兩

一天津縣饑民六千三百七十五戶折成一萬八千九百七十大口  
計發銀四千一百八十八兩七錢酒米八千一百十石

一固安縣饑民三千一百九十八戶折成八千八百四十三大口  
計發銀二千七百三十九兩七錢六分三釐酒米七百石棉衣五千件

一涿州饑民七百四十七戶折成一千七百五十大口計發銀一千二百二十七兩五錢八分七釐

一良鄉縣饑民一千七百八十六戶折成四千六百七十七大口  
半計發銀三千一百三十九兩六錢五分

一宛平縣饑民七十三戶折成一百九十三大口計發銀九十三兩

一安州饑民六千二百三十八戶折成一萬八千六百四十大口計  
發銀一萬二千一百十四兩

一保定省城四關米廠收養饑民折成一萬三百二十二大口自  
十四年十一月十六日開設起至十五年二月初十日撤廠止計

發銀二千兩大米一千四百四十九石九斗六升粟米一千五百八十  
七石一斗五升棉衣九千件

一天津郡城粥廠收養饑民折成八千六百七十一大口自十一

月初一日開設起至十五年二月初八日撤廠止又修蓋廠房添  
置器具並柴薪鹽菜資遣等費計發津錢一萬八千一百二十一  
串一百二十二文粟米四千七百三十四石三斗二升一合五勺棉  
衣六千七百二件

一保定省城棲流所養病堂實直局經放貧民二千二百九十六  
口計發酒米一百二十二石三斗二升五合粟米八百六十四石九  
斗二升三合五勺

一天津廣仁堂經放貧民一千七十一口計發大米八十八石二  
斗棉衣七百件

一天津守望局經放貧民棉衣五千二百六十六件

一京都廣仁堂經放貧民棉衣一千件  
一各州縣查放賑撫勘工監兌委員薪水盤費等計發銀九百八  
十二兩

一宛平境內西北山中修道自黃石港起柴廠村止共長一萬七  
百四十三丈六尺均寬四尺至一丈五尺高深二尺至二丈不等  
計發銀一萬一千一百九十七兩一錢一分

一霸州靜海境內培修中亭河堤工共長一千八百九十一丈頂  
寬八尺至一丈底寬二丈至三丈高四尺至六尺不等計發津錢  
四千二百七串八十二文

十五年存支款

一天津境內買家清河加寬濬深工長三千七百三十二丈五尺  
口寬六丈至十丈底寬二丈七尺至五丈深八尺至一丈不等計  
發銀一萬四千八百七十二兩一錢三分八釐四毫津錢四千九  
百九十八串一百三十四文



一邳州境內平家嘴湖白河險工抽清共長九百六十七丈五尺口底均寬一丈二尺至九丈深二尺至八尺又鑲築壩埝共長四百五十一丈均寬一丈至九丈高二尺至一丈一尺不等計發銀四千八百八十三兩四錢九分八釐  
 一邳州安平博野雄雩高陽任邱境內緒龍大清趙王等河裁灣取直濬深等工共長三百九十丈口寬十丈至十二丈底寬五丈至六丈深六尺至一丈一尺險要處鑲築壩埝共長一千八十八丈均寬六尺至一丈加高二尺至一丈不等計發銀一萬二千八百三十九兩一錢四分六釐七毫漕米七百石  
 一長垣境內黃河北埝月隄後俄土格培修等工共長四千一百六十七丈頂寬二丈至四丈底寬六丈至八丈高四尺至一丈一尺又桑園村添築壩埝共長四百八十七丈均寬二丈至九丈高深四尺至三丈不等計發銀二萬八千八十三兩一分津錢二千六百五十八串一百十文漕米四千一百七十三石七斗三升  
 一永定河麻袋月夫兵飯食等項計發銀三千九百三十八兩七分三釐九毫  
 一永定河求賢灰壩加高而抹塞門德土龍骨寬二十一丈進深五丈迎水簸箕外寬二十五丈進深四丈出水簸箕外寬二十九丈五尺進深十二丈又加培減河兩岸隄埝工長一千五百七十一丈二尺寬一丈至五丈高一尺至五尺五寸不等計發銀九千五百五十八兩八錢三分一釐六毫五絲漕米一千一百七十七石  
 一十五年秋冬支款  
 一天津縣饑民六千三百三十九戶折成二萬四百十五大口半計發銀六千二百十四兩三分五毫六絲

一鹽山縣饑民四千八百六戶折成一萬二千四百四十九大口計發銀三千兩  
 一青縣饑民二千四百七戶折成七千六百九十六大口計發銀一千一百九兩七錢四釐  
 一靜海縣饑民二千七百十二戶折成八千五百八十四大口計發漕米九百石  
 一滄州饑民三千九百四十三戶折成一萬三千五百十二大口計發津錢五千四百四十三串八分  
 一南皮縣饑民三百八十五戶折成九百七十六大口計發銀六百四十二兩一錢三分津錢八百七十八百文  
 一獻縣饑民二千八百八十三戶折成九千五百四十五大口半計發銀二千兩  
 一吳橋縣饑民一千三十戶折成二千七百十九大口半計發銀四百兩漕米四百串漕米七百石  
 一東光縣饑民五千九十七戶折成一萬八千四百五十一大口半計發銀五千六百兩  
 一安州饑民三千三百十戶折成九千七百八十三大口半計發銀三千兩漕米五千二百二十石  
 一保定縣饑民一百一戶折成五百九十大口計發銀二百兩  
 一大城縣饑民三千一百二十七戶折成一萬六千六百四十一大口計發銀一千兩  
 一薊州饑民一千戶折成四千四百十九大口計發銀一千兩  
 一保定省城米廠收養饑民折成九千三百三十大口自十一月十六日開設起至十六年二月十五日撤廠止計發銀二千兩大米



二千五百十四石四斗四升五合棉衣四千件  
 一天津郡城粥廠收養饑民折成五千七百八十九大口自十一  
 月十三日開設起至十六年二月十四日撤廠止又修葺廠房添  
 置器具並柴薪鹽菜資遣等費計發津錢一萬一千二百六十二  
 串七百八十八文粟米一千七百十四石八斗七升三合五勺棉衣  
 八千七百九十九件  
 一保定省城稷流所養病堂直局經放貧民四千三百十六口  
 計發大米一千四百十四石一斗七升粟米五百二十八石一斗  
 一升五合  
 一天津廣仁堂經放貧民一千八十口計發大米八十八石二斗  
 棉衣七百件  
 又守望局經放貧民棉衣四千一百四十件  
 一京都廣仁堂經放貧民棉衣一千件  
 一各州縣查放賑撫勘工監兌委員薪水盤費計發銀二千七十  
 四兩  
 十六年春支款  
 一天津縣饑民一千九百七十六戶折成六千三百六十七大口  
 半計發銀一千二百兩津錢五千八百八十串六百八十八文  
 一靜海縣饑民七百六十三戶折成二千六百七十五大口半計  
 發銀一千兩  
 一獻縣饑民二千八百七十六戶折成九千四百六十二大口計  
 發銀二千兩  
 一東光縣饑民二千九十七戶折成八千四百四十五大口半計  
 發銀三千三百十八兩六分一釐

一安州饑民四千七百五十六戶折成一萬二千四百三十二大  
 口計發銀八千二百八十八兩  
 一文安縣饑民一千三十八戶折成三千五百七十一大口半計  
 發銀七百兩  
 一保定縣饑民一百一戶折成五百九十一大口計發銀二百兩  
 一直東四女寺減河擇要疏濬工長三千九百八十八丈三尺口寬  
 八丈至十七丈四尺底寬四丈至十五丈二尺深一丈至一丈四  
 尺添築滾水灰壩工長十五丈八尺頂寬五尺底寬四丈高三尺  
 六寸迎水鑊箕長七尺五寸出水鑊箕長二丈八尺五寸又築草  
 壩共長二十一丈一尺均寬九尺至一丈六尺高一丈七尺至一  
 丈八尺五寸不等計發銀一萬一千四百六十一兩八錢七分  
 一東光南皮滄州鹽山境內宣惠河擇要疏濬工長一萬八千七  
 百七丈口寬五丈五尺至六丈二尺底寬三丈至四丈五尺深二  
 尺四寸至六尺三寸不等計發銀一萬一千六百八十四兩四錢  
 津錢二千七百六十七串三百八十八文  
 一饒陽獻縣河間境內漳沱滏陽子牙等河兩岸隄埝擇要培修  
 共長七千八百五十一丈頂寬一丈至一丈七尺底寬二丈二尺  
 至五丈八尺高二尺至六尺又李謝等處挑淤共長四百七丈一  
 尺均寬三丈至十丈深二尺至五尺又添築埽段共長四百六丈  
 二尺均寬七尺至二丈三尺加高二尺至一丈六尺不等計發銀  
 一萬四千九十三兩一分四釐津錢四千一百八十三串一百六  
 十八文漕米四百石  
 一天津境內陳家溝金鐘河挑淤工長七千四百四十二丈口寬  
 十丈至二十丈底寬五丈至十四丈深六尺至一丈一尺不等計



發銀四萬九千七百六十六兩六錢二分九釐四毫

又鳳河下游挑淤工長三千三百七十九丈八尺口寬五丈八尺

至七丈七尺底寬五丈六尺深一尺至五尺不等計發銀六千三

百七十六兩九錢八分六釐三毫五絲五忽漕米一千石

又霍家嘴減河頭建滾水石壩龍骨寬十五丈二尺進深三丈迎

水簸箕外寬十七丈進深二丈一尺出水簸箕外寬十八丈進深

七丈兩金牆各高一丈計發銀一萬六百四十五兩三錢八分七

釐津錢四百五十九兩七錢七分

一荊州境內擇要培修荆運河隄工長三百十四丈築成頂寬一

丈至二丈底寬四丈至十丈高五尺至一丈八尺不等計發銀一

千五百四十八兩津錢四十八串文

一安平博野雄蠡高陽任邱境內瀕龍大清等河險處鑿築埽壩

共長一千六百三十二丈均寬五尺至一丈二尺加高一尺至一

丈又蠡縣劉家營裁灣取直河工長一百七十四丈口寬十丈底

寬四丈深一丈計發銀一萬八百七十兩三錢四分二釐

一永定河麻袋月夫兵飯食等項計發銀三千九百九十六兩七

錢二毫

以上統共支發賑撫銀二十七萬九千二百三十七兩七錢

六分三釐一毫六絲五忽

津錢六萬一千二百四十六串九百六十四文

漕米二萬三千一百八十六石五升五合

大米五千一百四十九石九斗七升五合

粟米九千四百二十九石三斗八升三合五勺

棉衣四萬六千三百七件

應存項下

計存銀九千八百四十四兩四錢八分八釐四毫八忽六微

津錢一千四百四十五串八十六文

漕米四千七百九十九石九斗四升五合

大米一千二十六石四斗二升五合

粟米一千九百三十五石七斗一升四合

奏稿七十

四

李文忠公奏稿卷七十



李文忠公奏稿

卷之七十一目錄

- 請獎法外部戈可登片 光緒十七年正月二十一日
- 學堂洋教習請獎片 光緒十七年二月初一日
- 海防報銷摺附片 光緒十七年二月十六日
- 覆奏七里莊開河窒礙摺 光緒十七年二月二十六日
- 衛汝貴丁憂留營摺 光緒十七年二月二十六日
- 潘祖蔭請建祠片 光緒十七年二月二十六日
- 各洋員請獎片 光緒十七年二月二十六日
- 改永定河下口並修鳳河摺 光緒十七年三月初五日
- 修濬青龍灣片 光緒十七年三月初五日
- 戰艦加費片 光緒十七年三月初五日
- 修辦居庸溝道摺 光緒十七年三月十九日
- 奏留劉含芳片 光緒十七年三月十九日
- 冷慶請卹片 光緒十七年四月初一日
- 奏保沈保靖片 光緒十七年四月初一日
- 張樹屏請卹摺 光緒十七年四月初一日
- 出洋巡閱摺 光緒十七年四月初六日
- 請緩鹽課奏銷摺 光緒十七年四月初六日
- 津貼剝船摺 光緒十七年四月十五日
- 應寶時請建祠片 光緒十七年四月十五日

李文忠公奏稿卷七十一

全集一之七十一

桐城吳汝綸編錄

請獎法外部戈可登片

光緒十七年正月二十一日

再據前駐津法國總領事林椿函稱該國外部協理大臣戈可登於光緒十二年三月間在津會商訂立越南商務條款迨回國後仍管理中法交涉事宜上年因輪船招商局曾在越南海防順安兩處置造房產被法兵佔燬經臣照會索賠推延未結臣囑林椿轉致戈可登力為措置允認賠十萬元分年繳清足見戈可登遇事出力於兩國睦誼有裨求為奏懇

賞給寶星以示褒寵等因林椿調署駐京使臣後屢兩催辦臣查戈可登現充法國外部協理大臣前在華與總理衙門王大臣及臣往來甚為投契訂立商約並議賠招商局房產均能公平辦結願全大局既據林椿代為籲陳相應請旨照章賞給戈可登二等第一寶星由臣製備照會該署使轉寄收領並由總理衙門就近給發執照徑送法國使署轉寄以資鼓勵而昭友誼除咨會總理衙門外理合附片具陳伏乞聖鑒訓示謹奏



學堂洋教習請獎片 光緒十七年二月初一日

再查北洋武備學堂所延德國兵官李喜脫及耳兩員光緒十三年由出使大臣募充教習迄今已閱三年課習盡心不辭勞瘁俾肄業生徒講求軍事均通新法成效昭然又德員艾德在堂最久教授幼生西國語言文字及一切鎗礮技藝測算繪圖各學並無曠誤前次合同期滿曾經奏蒙

賞給四等寶星現又續留三年期滿該洋員等當差勤奮不無微勞足錄據管理武備學堂候選知府聯芳等具稟前來合無仰懇天恩俯准

賞給洋教習李喜脫及耳兩員三等第一寶星艾德守備職銜以示獎勵除寶星俟奉

旨後由臣飭令製給並咨總理衙門繕給執照外理合附片具陳

伏乞

聖鑒訓示謹

奏

海防報銷摺 光緒十七年二月十六日

奏為北洋海防經費光緒三十四兩年收支各款分造清冊並開清單報銷仰祈

聖鑒事竊北洋海防用款前經總理各國事務衙門會同戶部奏明山督辦大臣咨報總理衙門戶部查核嗣於光緒九年八月部議應三部分銷業經循照辦理已造報至十一十二兩年止所有

詳稱前已將新支用款照章造冊繕單奏咨立案聲明舊有支款無庸再行立案今計三十四兩年舊管項下截存銀六十二萬

五百九十六兩零新收各省關解到釐稅銀一百八十七萬八千八百五十三兩零又補收十五年各省關找解三十四兩年釐稅銀二十三萬七千二百五十六兩零山東省解還鎮中等蚊船

經費並各省解還領用軍火價銀六萬九千九兩零淮軍餉內協撥造子薪糧銀二萬三千五百九十一兩零電報信資銀一萬二

千九十二兩零扣收京平平餘銀六萬三千二百二十二兩零十一十二兩年兵部銷冊內劃歸戶工兩部核銷銀三百八十五兩

零共新收銀二百二十八萬四千四百一十一兩零連舊管合銀二百九十九萬五千七兩零除派員赴英德兩國接帶新造四快船回

華經費不敷銀四萬五千三百八十八兩零又由英廠訂購出海魚雷艇並配齊雷礮等價及回華用款不敷銀七千一百八十九兩

零業經分案造報准銷又於海口教堂還費銀四萬兩前經奏明於銷案內就款開除又旅順船塢添建欄石壩經費不敷銀七

萬四千六百六十四兩零前經奏明歸入洋匠德威尼包建鴨工壩工案內造報又解海軍衙門三十四兩年扣存京平平餘銀



六萬三千二百二十二兩零在應領鎮遠等七船新糧內劃抵已歸入七船案內列收造報其登除銀二十三萬四千五百五十五兩零實計兩年收用銀二百六十七萬四千五百五十一兩零開除項下應歸戶部核銷銀六十萬四千一百九十二兩零兵部核銷銀八十四萬七千四百二兩零工部核銷銀一百十四萬三千二百三十四兩零其餘銀七萬九千七百二十一兩零已接支十五年以後用項無存循案造具三部分銷冊收支四柱總冊開具款目清單詳請奏咨核銷前來臣查北洋海防經費原定歲撥各省關稅釐銀二百萬兩嗣因釐金解數短絀經臣奏明按八成減解仍解不足數迎關稅併計歲僅得銀一百五六十萬兩迨經海軍衙門編列北洋海軍除鎮遠等七船新餉及煤修等費並四快船洋員薪餉歲需銀六十萬餘兩奏定赴海軍衙門請領轉發專案造報外其餘常年額支各款由海軍衙門歲撥各省關稅釐銀一百餘萬兩徑解北洋以供計授要需凡添購大批軍火及興建臺壘等項工程難以預計皆不在內惟自光緒十一年勅設海軍欽奉

懿旨逐漸擴充歷久勿懈至十四年規模粗具經海軍衙門奏定章程令自十五年正月開辦凡防務所不容緩者不得不次第經營力求周備此後海軍應辦各事需費正繁歲撥之款僅足供額支之用如遇必須添購要件添建要工不在歲撥數內者苟可就款勻籌自當由外酌辦儘實無可騰挪再行查照奏定海軍章程隨時咨商海軍衙門妥籌核辦至海防係參用西法一切支款並無例案可循亦非他項軍需可比業於立案文冊內將應辦各項實在情形詳細聲敘值此時艱餉絀每遇興工購料製器用人

無不胥同在事各員審察再三可省則省至訂購外洋軍械器具其價目多寡尤必諮訪比核務求博節不使絲毫濫費茲將三十四兩年用款逐加覆核委係實用實銷並無絲毫浮冒除各冊分送戶兵工三部外理合開具簡明清單恭摺具陳伏乞皇上聖鑒敕部查核准銷謹

奏稿七十一

五



謹將北洋海防經費自光緒十三年正月起到十四年十二月底止收支款目繕列清單恭呈

御覽

舊管項下

一光緒十二年底截存銀六十二萬五千九百九十六兩零

新收項下

光緒十三年分

一收湖北省釐金銀三十一萬兩

一收浙江省釐金銀十四萬兩

一收江西省釐金銀三萬兩

一收浙海關一百五結至一百八結四成一半稅銀十四萬七千五百八十九兩零

奏稿七十一

一收江海關一百五六兩結四成一半稅銀十五萬九千三十七兩零內一百六結短解銀一萬兩於十四年找解清楚

一收山海關一百七結至一百九結四成全稅銀十萬九百兩零

一收山東省解還墊發光緒十一年十二兩年鎮中鎮邊兩蚊礮船經費銀四萬四千四百七十三兩零

一收山海關道解還營口練勇領用北洋防費項下購造云嘑士得哈乞開思鎗子并鉛丸價銀一千三百四十七兩

一收山東平度州礦務局領用北洋防費項下購存氏那米脫炸藥價銀五百九十九兩零

一收甘軍領用北洋防費項下購存操鎗藥卷皮紙價銀一百兩

一收部撥殺空軍領用北洋防費項下購存軍火價銀八千五百八十八兩零

一收河南省解還殺軍領用北洋防費項下購製鉛丸價銀五百十五兩零

一收淮軍報銷局光緒十三年第十六案撥銷行營製造局造子匠工及幫辦人等薪糧銀一萬二千九百九十六兩零

一收電報官局呈繳光緒十三年商報信資銀五千二百八十七兩零

一收光緒十一年十二兩年兵部銷冊內劃歸戶部核銷柴草價腳工部核銷棧租房費及駁船油艙銀三百八十五兩零

一收北洋防費項下光緒十三年遵照海軍衙門新章改按京平核發各款扣回平餘銀三萬二千一百五十八兩零

光緒十四年分

一收湖北省釐金銀二十二萬兩又十五年找解十四年分指撥

一收浙江省釐金銀十八萬兩

一收江西省釐金銀四萬兩又十五年找解十三年分指撥釐金銀五萬兩共收銀九萬兩

一收江海關一百六結至一百十一結四成一半稅銀三十六萬八千二百五十三兩零又十五年找解十四年分一百十二結四成一半稅銀八萬四千四百五十五兩零共收銀四十四萬八千六百六十八兩零

奏稿七十二

一收浙海關一百九結至一百十二結四成一半稅銀十一萬九千四百八十八兩零又十五年找解十四年分一百十三結四成一半稅銀三萬二千二百六十六兩零共收銀十五萬一千六百三十四兩零



一收山海關一百十結至一百十二結四成全稅銀六萬三千六百五十五兩零又十五年找解十四年分一百十三結四成全稅銀三萬四千六百二十四兩零共收銀九萬八千二百八十兩零

一收山東省解還墊發光緒十三年鎮中鎮邊兩蚊礮船一半經費銀一萬一千七百五十三兩零

一收機器局由部領回扣存吉林軍火價內應還北洋防費項下購造鉛丸價銀七百三十四兩零

一收山東平度州礦務局領用北洋防費項下購存氏那米脫炸藥價銀五百九十九兩零

一收熱河礦務局領用北洋防費項下購存氏那米脫炸藥價銀二百九十九兩零

一收淮軍報銷局光緒十四年第十七案撥銷行營製造局造子匠工及幫辦人等薪糧銀一萬一千四百九十五兩零

一收電報官局呈繳光緒十四年商報信資銀六千八百四兩零

一收北洋防費項下光緒十四年遵照海軍衙門新章改按京平核發各款扣回平餘銀三萬一千六十三兩零

以上新收共銀二百二十八萬四千四百一十一兩零

管收二項共銀二百九十萬五千七兩零內除撥發派員赴英德兩廠接帶訂造四快船回華經費不敷銀四萬五千三百八十兩零又撥發訂購英廠出海魚雷艇並配齊雷礮等價及回華用款不敷銀七千一百八十九兩零均經專案造報奉部准銷又撥發鹽池口遷移教堂經費銀四萬兩業經奏明在於北洋銷案內就款開除又撥發旅順船塢添造欄湖石壩經費不敷銀七萬四千六百六十四兩零業經奏明

歸入旅順碼頭工程案內造報請銷又撥解海軍衙門三十四兩年北洋防費項下應按京平扣發各款平餘銀六萬三千二百二十二兩零業經詳請劃抵鎮遠等七船次年統餉以上五款共應登除銀二十三萬四千五百五十五兩零計實收銀二百六十七萬四千五百五十一兩零

開除薪糧及雜支項下

一直接提督辦理海防隨帶員弁薪糧銀五千二百三十一兩零

一北洋水師統領及隨帶員弁薪糧公費銀一萬九千四百六十一兩零

一兩零

一大沽水雷營官弁人等薪糧柴草辛工公費加餉銀三萬四千三十五兩零

一北塘水雷營官弁人等薪糧柴草辛工公費加餉銀一萬八千五兩零

一山海關水雷營官弁人等薪糧柴草辛工公費加餉銀一萬五千六百四十四兩零

一旅順口水雷營官弁人等薪糧柴草公費飯贍加餉銀二萬一百八十八兩零

一旅順口魚雷營及魚雷局廠官弁人等薪糧公費銀四萬九千八百十四兩零

一旅順口工程局員弁人等薪糧公費銀一萬三千八百三十兩

一水師學堂官員教習學生人等薪工飯贍公費銀五萬九千二百八十三兩零

一武備學堂官員教習學生繙譯人等並操馬三十四薪工飯贍公費馬乾銀五萬八千六百八十五兩零



一 大沽水師船塢總辦教習委員司事人等及添雇短工薪工公費銀十一萬一千四百九兩零  
 一 電報總分各局並報房樓房原設十六處嗣經更定計設十四處員司學生巡役人等薪工公費房租銀三萬四千七百四十八兩零  
 一 天津行營製造局造子廠員司匠工人等薪工銀二萬三千五百九十一兩零  
 一 大沽礮船公所旅順威海兩煤廠水師子彈火藥兩庫及劉公島水師機器廠司事夫役匠工人等薪工公費銀一萬六千二百九十二兩零  
 一 旅順口軍械局軍械庫及經理電光燈官弁等薪糧公費銀一萬一千三百三十八兩零  
 一 武備學堂挑赴旅順學習礮臺水雷各藝學生人等薪飯銀二千五百七十九兩零  
 一 旅順威海水師兩醫院官醫人等薪工銀一千一百五十三兩零  
 一 水師營務處委員繙譯學生等及水師公所薪水公費銀一萬二千一百四十五兩零  
 一 會辦行營製造局隨辦洋務及洋鎗隊教習練軍繙譯並海軍房書吏薪水津貼銀五千四百二十三兩零  
 一 船政衙門調赴北洋差遣學生薪水及由閩來津川資銀二千三百四十一兩零  
 一 水師學堂武備學堂練軍營魚雷礮臺工程濬澳指泊及水陸各營洋號等項教習洋員薪水川資銀六萬八千九百七十四兩零

一 水師各船雇募水雷洋教習洋醫又水師各船及武備學堂遣撤洋教習川資銀五千九百六十九兩零  
 一 英人敦約翰前赴西洋辦理蠶池口遷移教堂一案應需川資及因公用款共我支銀二千三百五十五兩零  
 一 洋員李寶等並繙譯新飯房費馬乾及回國川資銀八千二百九十四兩零  
 一 新城葛沽練軍營拉礮車馬乾銀七百五十八兩  
 一 旅順口建造魚雷營局擬臺並洋教習住房又劉公島添建操棚廠庫及水師醫院等項共購民地九十九畝客地價及籽種工本銀二千六百二十三兩零  
 一 光緒十一年十二月北洋銷冊內兵部劃出統領正定練軍總兵葉志超由山海關駁運赴援朝鮮臺灣弁勇購用煤柴草價腳銀三十九兩零  
 以上應歸戶部核銷  
 一 鎮北等六蚊礮船管駕人等薪糧公費藥資銀十四萬四千二百二十四兩零  
 一 超勇揚威兩快船管駕人等薪糧公費藥資銀十三萬五千九百五十二兩零  
 一 威遠康濟兩練船管駕人等薪糧公費藥資銀九萬八千四百二十二兩零  
 一 水師各船鎗礮正副教習並威遠練船學生聽差伙夫及水師添練頭二三等水手薪糧銀六萬一千七百四十四兩零



一水師屯船督操並督船大二副正副管旗操練營務處及試用候差學生隨帶官醫軍樂童薪糧公費藥資銀二萬三千四百七十七兩零

一利運運船板捷夾板練船岸照水雷小輪船管駕人等新糧公費銀四萬二千二百七十二兩零

一左右隊大魚雷艇六艘管駕人等新糧油燭銀六萬八千八百五十四兩零

一守雷下雷桿雷小輪船三艘管駕人等新糧公費銀一萬二千七百四十四兩零

一快馬小輪船管駕人等並操江輪船醫士薪糧公費銀一萬五千五兩零

一利順遇順拖輪兩艘管駕人等新糧公費銀一萬六千八百七十三兩零

一導海機器挖泥船並接泥船等管駕人等新糧銀三萬一千六百二十兩零

一北洋水師副統領提督銜洋員琅威理暨水師各教習洋員又添雇水雷及新購魚雷大快艇教習洋員薪水銀十四萬五千七百四兩零

一北洋水師各船及魚雷水雷各營病故員弁水手雷兵人等卹賞銀四百十三兩

一軍械局起卸裝運礮位軍火器械車船夫力銀五百三十五兩

一武備學堂添練馬隊購操馬三十四匹價銀四百二十七兩零

一武備學堂旅順魚雷營學生雷兵等乘坐兵船出海操練津貼

伙食銀四百十九兩零

一辦理朝鮮通商交涉事宜道員袁世凱領仁川口駁運水師儲備塊煤又天津軍械局委解神機營鎗礮子彈銅帽等項損駁車船等價銀九百九十四兩零

一光緒十三年定購德國克鹿卜廠九生脫後膛鋼礮並礮架子藥車子彈又購英國阿模士莊廠水師備用單管馬克梭姆礮並礮架鋼礮炸彈又購德國克鹿卜廠十生脫半後膛鋼礮並礮架隨件引火子母彈鋼開花彈又購沿海各礮臺需用測遠器又購英廠威布烈六出銀上等手鎗配帶零件合膛子彈又購英德兩廠仿造荷乞礮子機器及仿造運礮子裝炸藥器具又購德國伏爾鏗廠導海挖泥輪船備換斗輪等項器具又購操習魚雷應用水衣汽表氣箭轉數表電光燈及修理魚雷器具又購英廠旅順水雷營操防應用雷電器具並各項物料運保等費銀一萬八千九兩零

一光緒三十四兩兩年冬季北洋水師統領提督丁汝昌統率各船操巡南洋因公電報又出使德國大臣代北洋訂購洋廠礮械及因公發遞電報費銀一千三百七十七兩零

一招商局及洋商輪船承裝礮位子彈並購汽機測量表斗扣鋼拴料物等件由上海運至天津煙臺等處水腳銀二千五百五十一兩零

一光緒十四年定購德國克鹿卜廠七生脫半新式過山礮並礮架藥彈箱車備換礮門並零件又十五生脫生鐵開花彈二十一生脫生鐵開花彈硬鐵炸彈二十四生脫生鐵開花彈又康濟兵輪改作魚雷練船山英德兩廠定購新式電機電燈雷礮魚雷壓



氣機燐藥管又購克鹿卜十二生脫口徑新式後膛長鋼礮並架座備件子母彈開花彈共支運脚保險等費銀二萬九百三十八兩零

一大沽船陽十三十四兩年分撥發水師輪船煤斤駁費銀四千八百五十一兩零

以上應歸兵部核銷

開除采買及修製項下

一購德國克鹿卜廠十生脫半新式後膛鋼礮並礮架隨礮備件鋼開花彈又購克鹿卜廠七生脫半新式過山礮並礮架藥彈箱車備用礮門零件又十五生脫生鐵開花彈二十一生脫生鐵開花彈硬鐵炸彈二十四生脫生鐵開花彈又購沿海各礮臺需用測遠器共價銀七萬六千七百十九兩零

一旅順水雷營購操習水雷單照小輪船價銀三千四百兩

一購英國阿模士莊廠新式四十磅子後膛全鋼快捷大礮並隨帶架具零件全份硬質彈銅火引銅子壳牛油氈墊又購配蚊礮船邊礮後門鋼底又購威布烈六出鍍銀上等手鎗配帶零件合膛子彈價銀五萬八千三百七十七兩零

一購英德兩廠仿造荷乞礮子機器又仿造運礮子裝炸藥器具價銀一萬一千八百九十九兩零

一北洋水師由英廠購置輪機電燈及備用各件並算法書籍畫圖器具等項又由德廠訂購操習魚雷應配水衣氣表氣筒轉數表電光燈及修理魚雷器具又購英國官製中國海圖各國海圖操礮書價銀九千五百二兩零  
一由德國伏爾鏗廠訂購導海挖泥輪船備換斗輪等項器具價

值棧租銀四千二百五十三兩零

一大沽旅順水雷營山英廠及津滬各洋行定購操防應用雷電器具並各項物料價銀一萬一千四百三十兩零

一水師學堂購辦挑上練船學生並教練魚雷應用洋廠儀器書籍同紙筆墨並鋼鐵各件價銀一萬二千五百十二兩零

一武備學堂訂購德廠新式測遠鏡並架座零件又購化學需用器具藥物及工程隊需用長柄洋鋤價銀一千一百十兩零

一大沽船陽購鍋鑪大汽錘起重白油機繩鐵練價銀三千四百二十九兩零

一天津軍械局旅順工程局訂購北洋建築臺庫廠等工需用塞門德士又旅順口沿海各礮臺及軍械各局訂購雙軌鐵路鐵車連鐵墊板鐵轉盤螺絲釘魚尾夾板及零件十寸圓白機大

力繩價銀四萬三千四百七十八兩零

一購克鹿卜廠十二生脫口徑新式後膛長鋼礮並架座備件子母彈開花彈價銀二萬一千四百三十五兩零

一水師學堂領用機器局各項物料器具並購測遠儀器價銀二千二百六十九兩零

一由洋廠訂購旅順口停泊鐵甲鋼快等船需用鐵關大錨又製造浮鼓鐵板價銀二萬二千七百九十七兩零

一康濟兵輪改作魚雷練船由英德兩廠定購新式電機電燈雷礮魚雷壓氣機燐藥管及一切器料價銀四萬六百八十六兩零

一購海防各營操鎗需用洋皮紙青鉛並鑄鉛丸鉛箭及製木箱等項價銀一萬九百九十八兩零

一撥行營製造局仿造咕士得鎗子及格林礮子彈經費銀九



萬六千四百九十七兩零

一撥旅順口魚雷營添購修製魚雷零星料件經費銀七千七百

十九兩零

一撥電報官局電綫歲修及購辦應用零件經費銀七千八百八

十三兩零

一大沽船塢改造敏捷板練船並添配帆索錨纜及一切應用

器具料價銀七千九百三十九兩零

一光緒三十四年超勇等五船購備常年操巡應用料物器

具又劉公島水師機器廠購備常年修製應用料物器具又旅順

口導海挖泥各船購備常年濟澳應用料物器具又旅順魚雷營

雷艇雷廠常年工操需用大批料物器具價銀八萬一千四兩零

一光緒三十四年製賞各洋員三四五等金銀寶星並佩帶

木匣等件工料銀四百六十一兩零

一光緒三十四年大沽船塢承修超勇等船並添置備用各

件料價銀三萬六千一百三十一兩零

一光緒三十四年冬季超勇揚威康濟威遠四快船及左隊

一號魚雷快艇赴上海祥生洋廠及閩廠修配改造並添置各件

工料銀五萬五千六十三兩零

一駐防山海關正定練軍操演格林礮車仿造洋式五馬鞍轡又

天津軍械局修理兵鎗並購配鎗箱白洋鐵皮又製配車礮用裝

藥皮盒等又山海關水雷營歷年修理操雷平底大船工料銀一

千二百五十三兩零

一武備學堂仿造洋式行軍輕氣球又購操球鏢水又山海關水

雷營添製操雷需用各種架座箱盤等件工料價銀四千三百二

十七兩零

一大沽船塢承造水陸各營需用大小舢板並各營領取各件又

旅順工程局改修卸重木駁船並購起重金山松木工料價銀三

千五百九十八兩零

一旅順口嶗嶗嶗建築大礮臺並子藥庫糧食器具庫跟房礮房

營門根購官兵住房工料我價銀二萬二千七百二十七兩零

一大沽船塢建造收戾蚊礮船土陽工料我價銀一萬八千三百

三十四兩零

一北塘搭造浮橋調用天津道運漕滿料駁船應繳變價銀三百

六十兩

一天津水師學堂添建魚雷小廠煙囪泊岸水井煙煤園工料銀

二千二百九十二兩零

一大沽海口防營添建存儲摺木筏及錨鍊等件廠庫圍牆

又修理大沽海口蚊礮各船存儲軍械公所工料銀三千二百四

十四兩零

一威海衛劉公島勦造水師運煤鐵碼頭並配設應用各項器具

及廠庫等項又建設北洋水師練勇操棚學堂廠庫並大小住房

操場石圍牆石泊岸土坡工料銀十八萬七千八百二十三兩零

一旅順水雷營添建棉藥庫看庫住房圍牆又魚雷營添建收藏

艇陽石泊岸廠庫又添建洋教習住房並營門城樓看煤住房及

弁兵廚房開挖水井又建設燈塔並存油及看燈人住房工料銀

二萬一千四百三十八兩零

一天津武備學堂添建行營小礮臺工料銀一百二十九兩零

一旅順口白玉山威海衛劉公島各建水師醫院一所內白玉山



大小房屋五十五間並垣棚圍牆劉公島大小房屋一百八間並  
 走廊院牆圍牆工料銀二萬七千五百十兩零  
 一旅順口改建操礮學生及洋教習學堂住房圍牆又礮礮北  
 山添築小礮臺子藥庫官房兵房營門更房石臺門塊石各礮暗  
 涵洞又餒頭山城頭山兩礮臺添築護牆並添建子藥庫改造礮  
 盤添改兵房又礮子營礮臺添築護牆並添建藥庫講堂巡房及  
 移建兵房又威遠礮臺添築石牆並添建子藥零件庫改築礮盤  
 兵房又虎尾礮臺添築石牆操場壘階泊岸並改造藥庫兵房又  
 西岸各礮臺添造拉礮石泊岸大道枝路木橋工料銀二萬五千  
 八百五十九兩零  
 一光緒十一十二兩年北洋銷冊內兵部劃出三艦管輪人等在  
 香港候船房費並山海關防營津貼駁船油艙及招商局存儲棧  
 租銀三百四十六兩零  
 一快馬及守雷下雷小輪船冬令守凍包紮船面及搭蓋住棚需  
 用繩席等項工料銀一百五十兩零  
 一光緒十三十四兩年軍械局製造龍旗又大沽北塘旅順口山  
 海關等四處水雷營及旅順魚雷營製給雷兵水勇人等各項號  
 衣褲包巾腰帶戰靴旗幟等件工料銀九千九百八十二兩零  
 一光緒十三十四兩年武備學堂製給學生及洋號洋鼓兵丁各  
 項號衣褲號帽戰靴等件工料銀二千七十兩零  
 一光緒十三十四兩年北洋水師統領製給各兵輪舵工水手升  
 火管旗匠役練勇人等冬季例賞棉號衣褲及新募練勇應給一  
 次單夾號衣褲號帽包巾腰帶戰靴又隨帶駕駛管輪學生春夏  
 冬三季官號衣褲靴帽等件工料銀七千七百四十兩零

一水師學堂製給派上練船學生旅順口水陸營務處製給操礮  
 學生各項號衣褲號帽戰靴行囊等件工料銀八百九十二兩零  
 一 大沽防營並各雷艇領操礮位又駐防大沽北岸保定練軍左  
 營領操石頭縫礮臺礮位又北塘防營領操礮位又義勝營駐守  
 鯉頭沽臺礮領操礮位又新城葛沽營領操礮位又正定練軍駐  
 防山海關甯海城鐵門關長龍崗等處礮臺領操礮位又旅順口  
 東岸黃金山礮臺領操礮位又護軍營駐守旅順口東岸人字牆  
 領操礮位又護軍營駐守旅順口東岸牧豬礁礮臺領操礮位又  
 護軍營駐守旅順口東岸田雅礮臺領操礮位又慶字正營駐守  
 旅順口東岸礮礮礮臺領操礮位又親兵慶字營駐守旅順口  
 西岸餒頭山城頭山蠻子營老虎尾威遠各礮臺領操礮位礮費  
 銀二萬七千三百五十四兩零  
 一北洋水師各輪艇及機器魚雷等廠燒用煤斤價值銀十四萬  
 八千七百九十五兩零  
 以上應歸工部核銷  
 以上共開除銀二百五十九萬四千八百三十兩零  
 實在項下  
 一應存銀七萬九千七百二十一兩零已接支十五年以後用項  
 無存片行開報



覆奏七里莊開河窒礙摺  
光緒十七年二月二十六日  
奏為查明七里莊地方開河洩水地勢民情均多窒礙恭摺覆陳仰祈

聖鑒事竊臣承准軍機大臣字寄光緒十六年十月十七日奉  
上諭直隸監生桑沖漢等請於十二連橋迤南之七里莊開挖七  
里山古河使水從三灘里出口入東淀自大清河以達海等語著  
李鴻章體察情形所稱開河洩水各節是否可行據實覆奏等因  
欽此遵卽轉飭清河河道潘駿德天津道胡燏棻遴派候補知府郭  
奇中候補知縣王華清馳赴任邱縣文安等處會同各該縣傳  
集紳民沿途詳細履勘據任邱紳民以該處向為潞龍方順各河  
下游每年河水漲發全恃千里長隄以為屏蔽此河一開不獨各  
村受患卽任邱環城左右下及雄霸各屬並在水中又據五官淀

等村紳民以該處自同治七年以後疊被漳沱古洋河患後經奏  
開漳沱河引入下西河水歸故道始登衽席今將此河開鑿則將  
來受患倍深又據雄縣紳民以該處濱障趙王河隄岸全賴隄南  
地畝收穫為生今將此處開挖成河佔隄壓生業全失又據文  
安紳民以七里莊為千里隄緊要之處今欲改為出水之口引水  
由三灘里入東淀經過之地以文安為最低至三灘里入東淀處  
地又絕高有來源而無去路是直以西淀移入文窪永無涸復之  
望各等語當經該委員等鈔錄各處紳民呈詞並將會勘情形稟  
由該道等具詳請奏前來臣查桑沖漢等所請開河之處上自任  
邱縣之七里莊起下至文安縣之三灘里止計長一百七十餘里  
不特工大費鉅款項難籌地形高下不齊取勢亦難直捷該委員  
等就原圖所指開河處所逐細履勘自七里莊至苟各莊地勢較

窪至五官淀逐漸高仰至澎耳灣人文安縣境最為低下向稱大  
窪迤東則又漸高及至三灘里口回望文窪已如釜底引水上行  
豈能暢順況百數十里開田廬不少若開河道民失故業怨讟必  
多且千里長隄係五西淀之東大清河之南隄內各州縣恃為保  
障今擬由七里莊開挖河道遠將長隄割斷引水東趨必須別築  
隄岸全淀眾水下注亦非一綫去路所能疏消新隄土性鬆淨難  
資抵禦一經潰決害何可言現在擬開河身並在任邱雄霸保定  
文安界內而文安地段最長形勢最窪當漳沱河未復故道時文  
安淪為巨浸自獻縣局開新河以後受患始輕今復開隄引水并  
注窪中是甫滅漳沱之災而重受西淀之害任邱紳民所謂此河  
開後受患更甚於漳沱文安紳民所謂直將西淀移入文窪所言  
並極痛切近年任雄境內千里隄工每遇汛漲輒慮上游奸民盜

決官民駐隄巡守並派營弁協防蓋以隄內數百萬身家性命所  
關不得不嚴為防護今乃輕議開挖但為一隅疏洩之計而置下  
游數州縣生靈於不問揆之情勢斷不可行竊維西淀跨連數縣  
匯納巨川向由連橋下入大清河受多洩少故每遇積潦傍淀各  
處難免受淹臣前此開趙王河以分溜勢疏濬玉帶中亭河以  
暢下游皆於極難之中力籌補救之策然偶值盛漲則地形所限  
人力難施夫夏水災尤為歷年罕見被浸州縣固不獨該處為然  
桑沖漢等但知自便私圖輒欲以鄰為壑並稱此河開後各屬永  
無水患尤罄空誕妄之詞且七里莊開河之議自道光元年曾經  
御史張元漢奏請不行此後屢有條陳均經駁回有案今查閱原  
呈仍係摺拾陳言不顧大局地勢民情並極窒礙應請無庸置議  
謹繕摺據實覆陳伏乞



皇上聖鑒

衛汝貴丁憂留營摺 光緒十七年二月二十六日

奏為統兵大員聞訃丁憂懇懇

天恩給假治喪仍留防營以資統率恭摺仰祈

聖鑒事據會統盛字馬步全軍記名提督甘肅甯夏鎮總兵衛汝

貴稟稱光緒十七年二月二十日接到家信親母王氏於本月初

三日病故該鎮屬親子例應丁憂請開缺回籍守制等情臣查該

鎮所稟自是人子至情本應俯如所請惟該軍馬步十餘營拱衛

畿疆為北洋海防大支勁旅精操利器名冠諸軍該鎮自接統以

來會同永州鎮總兵賈起勝講求軍實認真訓練實係最為得力

之將久在

聖明洞鑒之中上年大水成災天津地處下游眾流所匯衛南窪

等處周圍三百餘里水深丈餘民遭昏墊臣以該鎮久隨周盛傳

辦理開河營田地勢工程並極熟悉即派令就近設法疏消該鎮

徧歷災區審察形勢自秋徂冬親督各營開溝洩水寒暑無間並

勘得海河下游之楊碼頭地方形勢就下督帶營勇二千餘人開

挖減河數道計長七十餘里俾徧地積水得以消除即將來上游

盛漲亦資宣洩洵為海隅久遠之利該處紳民咸稱去夏水患歷

年所無而消退能速非該鎮之力不及此現在高處早經播種窪

地涸復有期猶及補種春麥該鎮正在督率各營添開引河及大

小溝渠隄岡各工水利民生並關緊要斷難中輟平日操防事宜

責任亦重自應責成該鎮妥為經理俾資熟手未便久令離營懇

懇

天恩賞假百日治喪仍留統盛軍以竟要工而重防務該鎮係實

缺總兵查原任湖南提督周盛傳升任通永鎮總兵唐仁廉現任

奏稿七十一

奏稿七十一



蘇松總兵張景春先後在海防軍營丁憂並奉

諭旨改為署理在案該鎮事同一律可否改為署理稍崇威望以資統率之處出自逾格

懇施臣亦藉收指臂之助所有統兵大員聞訃丁憂各緣由謹繕摺具

奏伏乞 皇上聖鑒訓示謹

奏稿七十一

雷

潘祖蔭請建祠片 光緒十七年二月二十六日

再據寶坻縣紳士前湖南衡永郴桂道方學蘇山東候補道王其慎等聯名呈稱去歲大水為災數十年所罕見寶坻地居窪下受患尤深原任工部尚書兼管順天府府尹潘祖蔭一聞災信先行撥款飛飭印委辦理急撫內則瀝情入

告外則函電四馳為民救災無微不至本屆待賑人數倍於往時飢者給食寒者授衣全活甚眾秋冬以來屢傳集該紳等詳詢賑事形神頗頹若疾痛之在身竟以積勞一病不起聞信之日士民相弔若喪其私感人之深實難泯沒竊以前任順天府尹周家柎因辦理賑撫由紳民呈請建祠有案今擬集貨為故兼尹潘祖蔭建立專祠由地方官春秋致祭以申報譽呈請具奏前來臣維去歲被災以後屢接故兼尹 潘祖蔭來函言及災況憂勤之意流

奏稿七十一

孟

溢行開心竊敬之身後檢其遺稿手寫告災乞賑之書多至千數百件病中喃喃皆言賑務前蒙

恩旨稱為盡心籌畫勞瘁不辭是其辦賑宜勤早荷

聖明垂念查故運政使周家柎在府尹任內籌辦賑撫著有勞勳曾蒙

恩允建祠去年順屬受災之重籌賑之難更非昔年可比該故兼尹 盡瘁以致士民尤切哀思茲據該紳等呈請撥案捐貲建祠由地方官春秋致祭之舉災勤事之義洵為無媿自應據實上聞理合會同兼管順天府府尹 臣 祁世長順天府府尹 臣 胡聘之附片具陳伏乞

聖鑒訓示謹

奏



各洋員請獎片 光緒十七年二月二十六日

再各國員弁商人在華著有勞勩歷經奏蒙

賞給寶星以示獎勵茲查有德國克虜伯廠派來中華照料廠械

總兵福合爾現任克虜伯廠總辦燕格克虜伯廠製造總辦克學

思兼充荷蘭國天津領事官奧國人滿德等四員於中國購造海

防巨礮並傳授製造栗色火藥祕法均能實心經理著有勞績又

電報教習丹國人克綸西俄國商務參議四達爾祚福管駕利運

輪船英國人摩頓等三員歷充各項差務均能勤奮盡職合無仰

懇

天恩俯准將福合爾比照各國武職大員例

賞給二等第三寶星燕格克綸西比照陸路副將教習例

賞給三等第一寶星克學思滿德四達爾祚福摩頓均比照水師

管駕陸路參將副領事官例

賞給三等第二寶星藉資鼓勵除俟奉

旨後由臣飭令分別製給並咨總理衙門繕給執照外理合附片

陳請伏乞

聖鑒訓示謹

奏

改永定河下口並修鳳河摺 光緒十七年三月初五日

奏為永定河下口淤墊高仰亟宜設法改道以暢尾閘而維北運

並鳳河上下游疏濬河槽培築東隄恭摺仰祈

聖鑒事竊查永定河下口一帶近年淤墊高仰以致下壅上瀆頻

有漫決之患兼之衝刷鳳河往往闖入北運去秋汛漲更盛數百

里開一片汪洋運道民田為害匪淺因飭派天津道胡燏棻記名

道吳廷斌會同永定河道萬培因馳赴永定河下口詳勘形勢測

量高低據稟永定河下口至韓家樹寬長四五十里其中法北法

一帶悉淤成高阜流行委係不暢是以溜勢由北而東衝入鳳河

而鳳河北運均有岌岌不可保之勢再四審度惟有由河身迤南

鄭家樓地方挑挖引河十四里餘至南下八汛二十二號出口由

楊家河匯入大清河地勢寬廣低窪作為下口甚為直捷暢利等

語臣維水性就下治水之道宜順其性而沿通尾閘尤為緊要永

定河下口向由韓家樹左右匯入大清河在中法北法之間渾流

經行年久逐漸淤墊愈下愈高勢如登坂以致屢經挑濬未見功

效下壅則上易瀆故上游頻歲漫口幾至無法挽回又水勢直灌

鳳河上年大水將鳳河身數十里淤成平陸東隄衝刷殆盡鳳河

為通州武清東安各處懸水所由達津之路淤塞過甚則通武一

帶水患難除况鳳河東隄為通京驛路及北運河保障東隄之外

地勢尤低若任渾流建瓴而下徑瀆驛路闖入北運更於運道有

礙若改歸南法就近由下八汛二十二號作為下口仍會大清河

趨天津之三岔河入海河其勢甚順其二十二號以下距清河

尚十餘里地勢遼闊均屬大窪荒港並無村莊本係從前下口渾

水蕩漾之區得以散水勻沙即清河不致連成淤墊非韓家樹河



道狹窄者可比恭讀乾隆十九年

高宗純皇帝諭曰方觀承奏永定河下汛隄堰漫水一摺漫口既屬堰尾又外俱空闊處所若無淤墊之慮似可聽其合流使下口益暢等因欽此誠以治河必權其利害輕重因地制宜查南八下汛隄工二十六里以下即係無工處所今擬由二十二號作為下口已屬堰尾且以外俱空闊處所聽其與清河合流既與乾隆年

聖諭相符實於全河形勢大局深有裨益自應如該道等所議即由鄭家樓地方挑挖引河至下八汛二十二號出口俾得就地勢順水性節經費以暢永定尾閘兼保鳳河北運是一舉兩得之計現飭派記名道吳廷斌永定河道萬培因會同籌辦招集附近災民以工代賑剋日興工務於伏汛前蒞事再鳳河下游河道及武

清天津一帶東隄經上年大水淤墊衝刷淹浸民地甚廣迄今水未全涸永定河口既令南移則鳳河以後受害較輕必須及時疏濬河槽培築東隄以資保衛現派天津紳士前廣東水師提督曹克忠會同候補道桂本誠前往勘估分投趕辦疏築事宜以上兩項需費均屬浩繁所估永定河及鳳河工費督飭司道在賑捐項下竭力籌撥事竣據實開單彙報所有改挑永定河口及疏築鳳河各緣由是否有當理合恭摺具陳伏乞  
皇上聖鑒訓示謹  
奏

修濬青龍灣片 光緒十七年三月初五日

再上年順屬水災以東路之武清寶坻為最重而武清寶坻之河患以鳳河青龍灣減河為最重武清之鳳河因受永定河渾流衝突東隄潰決下游淤塞臣已遴派員紳挑河築隄月摺奏明在案寶坻之青龍灣為北運減河自香河縣之王家務起經由寶坻下至甯河入海雍正八年築壩挑河以來迄今河身節節淤墊光緒十四年曾經挑挖一次因迫於時日限於經費所挑無多去夏霖雨兼旬河流狂漲為數十年所未有潰隄決岸寶坻受害獨深必須大加挑修為民捍患據候補道桂本誠會同通永道楊宗濂勘得該河上游自香河縣之王家務至寶坻之廣安橋五十餘里河身寬十餘丈至二三十丈水深五六七尺不等灘嘴決口較多須切灘堵口俾水勢順流而下不致旁溢為災廣安橋下至大寶莊

十餘里河身漸窄漸淺且河高於地缺口十餘丈直瀆孫校尉等數十村民地多為沙壓應築越隄三十里俾可放淤耕種大寶莊以下六十餘里河槽僅寬二三丈深一二尺內有淤高並無河槽之處若不及早疏濬深則下壅愈高上潰愈甚修治愈難實於運道民生大有關係惟是工繁費鉅款項難籌臣與兼尹臣府尹臣往返商將大寶莊以下開濬培築各工各行直隸提督葉志超通永鎮總兵吳有仁前往酌分段落派所部營臺北塘淮練各營分投興作酌給兵勇犒賞不給方價但恐工多勇少挑不足數並令添雇民夫同時分挑其大寶莊以上各工並黃莊八門城一帶殘隄潰口及大寶莊以下築隄放淤昔年所開普濟河黃莊新河皆須挑挖寬深添建石閘均責成桂本誠等督率印委各員招集附近災民定期興辦由順直賑撫款下分撥濟用以工代撫



事竣彙入工撫案內奏報查上屆調派營勇挑挖青龍灣減河在  
事出力員弁奏奉

恩准給獎此次工程艱鉅數倍在事員弁櫛風沐雨胼胝泥塗洵  
屬異常勞苦仰懇

天恩俯准照河工章程工竣時容等擇尤保獎以示鼓勵出自  
慈施逾格所有籌修寶坻河工緣由理合會同兼管順天府府尹

臣祁世長順天府府尹臣胡聘之合詞附片具陳伏乞  
聖鑒訓示再通州境內之潮白河溫榆河平家疔順義香河境內

之箭桿河薊州境內之薊運河各有應挑濬堵築工程並由臣等  
籌款委員分投修辦以工代撫期於河流順軌民困以蘇合併陳

明謹  
奏

奏稿七十一

三

戰艦加費片 光緒十七年三月初五日

再北洋定遠鎮遠濟遠三艦月支公費原議暫給定額兩艦各月  
支銀六百兩濟遠一艦月支銀四百兩前經分別奏咨聲明此項  
戰艦一切規模皆屬創始其名額薪餉如須斟酌損益再行隨時  
咨報立案嗣經統領北洋水師提督丁汝昌以該三艦船多機繁  
費用浩大除原領公費外定鎮遠三艦實墊用銀七千五百餘兩  
當經飭據海防支應局司道詳細核議原領公費實屬不敷應自  
光緒十二年五月起定鎮兩艦各月加公費湘平銀二百五十兩  
濟遠一艦月加公費湘平銀一百五十兩其五月以前計自光緒  
十一年十月起至十二年四月止共七箇月仍照加支公費銀數  
按月補給計三艦共補給公費湘平折庫平銀四千三百七十餘  
兩在三艦備用項下撥給歸墊業經分咨查照嗣准兵部議覆以

奏稿七十一

三

補給三艦公費未便率准應令奏明辦理等因臣查原定三艦公  
費銀兩不敷過鉅該管帶等共墊用銀七千五百餘兩除補給庫  
平銀四千三百七十餘兩尚賠墊三千餘兩若再令賠此鉅款力  
有未逮勢必就現領公費挪移彌補而每月應需料件轉未能照  
數購備勤加修整致使全船輪機器械日就銹壞且得藉口請款  
大修貽誤既多糜費尤甚況此項公費正因其不敷於前是以酌  
加於後既准加支於後自應補給於前似未便吝惜小費暗滋虧  
損所有補給三艦公費庫平銀四千三百七十餘兩仍請照數開  
支以免賠累而重利器理合附片陳明伏乞  
聖鑒敕部照數准銷謹  
奏



修辦居庸溝道摺

光緒十七年三月十九日

奏為居庸關溝道為京北要衝修辦工竣在事出力紳董懇  
恩給獎恭摺仰祈

聖鑒事竊查延慶州之居庸關為太行九陘之一逼近

京畿巖巖峭壁跬步皆危前代恃此備邊任其險巖我

朝幅員遼闊中外一家內外蒙古藩王貢使來往京城及西北兩

路邊防臺站轉運軍需必皆取道於此二百數十年來從未大加

修治關溝四十五里穿山度峽夏秋水石交衝行人病涉冬閉豁

澗溝坎凝結成冰人畜每多顛仆商旅視為畏途亟須設法興修

俾臻平坦惟工程繁鉅需款甚多直隸向為缺額之區公款無可

籌撥光緒十三年四月開原任宣化府知府章洪鈞督同前任延

慶州知州章成義懷來縣知縣何承緒詳詢紳耆博訪輿論僉謂

捐收過往牲畜釀資修道眾商無不樂輸擬於居庸關設立公所

分別駝騾牛馬驢頭豬羊每隻酌捐制錢十文至二三文不等無

論中外一概計數抽捐集商民不費之資與地方永賴之利事屬

輕而易舉其差馬回空婦女空騎與夫農具柴草駝載概不收捐

以示區別選派該處公正紳士李厚基等董司其事議定章程稟

經臣批准試辦該州等履勘關溝自岔道東撥子起至昌平州交

界之狼窩止統長六千七百三十丈估計土石各工所費甚鉅性

捐零星湊集未能徧行修墊爰分十一段次第平治將最險之八

達嶺等處首先開工適有延慶州人湖北候補道胡鏞請假回籍

臣因其熟悉關溝情形飭令會同該州等妥為商辦於是溝道漸

平車輛過往日多稟准倣照牲捐抽收俾得一律修治該官紳等

審察形勢疏濬兼施築壩挖溝填凹平凸或買民田繞越或開山

道通行所開道段寬四五丈及一二丈不等逐段修築坦平車馬

馳驅已無險阻若求經久之策尚非且暮可期每遇大雨時行山

水建飯而下掀天揭地數方之石如盤走珠溝道頓成深坎豁徑

為之不通必須審其受患之處與所以趨避之方辦理始有把握

上年夏間霖霖洩旬豁流暴發為數十年所未有原修道段如八

達嶺素稱天險雖經此次狂瀾依然鞏固餘處稍有衝損修復尚

易為功惟彈琴峽石佛寺二處兩山逼峙水無所洩壩道各工半

就傾圮欲圖補救則限於地勢非人力所能為因議改道西山繞

出彈琴峽石佛寺由六郎影仍歸正道舍水渠而行山陔開土田

而避石路庶無衝潰之虞當飭照議趕辦據報於本年二月十八

日一律工竣飭委宣化府知府汪守正驗明道段堅平實於南北

行旅大有裨益然工程無歷久而不做通溝道路經車馬之蹂躪

風雨之摧殘非籌有歲修大款誠恐數年來辛苦籌辦之工

仍歸廢棄所有牲畜捐款自光緒十三年六月初四日起至本年

正月月底止計共抽收制錢二萬九千一百六十餘串士商捐助銀

六百餘兩支銷工費以外僅存制錢三千五百兩銀六百兩斷不

敷用應將牲捐酌留數年除隨時修補動用外湊足銀一萬兩即

行停止車捐起於道工俟牲捐停收仍應專留大車捐數年湊足

銀五千兩亦即停止以上兩項捐款分別發商生息牲捐息銀專

作歲修經費車捐息銀專作大修經費明定規條責成官紳互相

稽察以杜侵蝕虧挪之弊此後經理得宜道工日臻穩固數十年

內必可無虞險巖其樂蕩平矣在事紳董自備資斧一塵不染任

勞任怨力為其難苦志經營五易寒暑遂使馬不容足之關溝化

為車載暢行之坦道洵屬著有成效深堪嘉尚自應擇尤保獎除



湖北候補道胡鏞不敢仰邀議敘外候選縣丞李厚基擬請俟選缺後以知縣即選五品頂戴候選鴻臚寺序班程涵請以訓導不論雙單月選用縣丞銜凌雲漢請以縣丞不論雙單月選用候選直隸州州同程丹桂請俟選缺後以知州即選仰懇

天恩俯准照擬給獎以昭激勸出自

奏伏乞

皇上聖鑒訓示再修辦溝道工費係由地方紳商零星捐集續湊平治實用實支不動官款請免造冊報銷合併聲明謹

奏稿七十一

三

奏留劉含芳片

光緒十七年三月十九日

再新授甘肅安肅道劉含芳歷隨征勦粵捻軍營自北洋辦理海防即經臣派赴山東之威海衛相度臺壘旋調駐奉天旅順口籌辦防務督辦船塢及魚雷營兼司水陸軍械該道熟諳西法精心力果於外洋製造器械及建置工程均能深研得失魚雷為海上戰守利器理法精微該道與英德教習討論多年創設魚雷學堂艇塢布置井井有條俾弁兵操演日臻精進現已練成魚雷艇十餘號可備輔翼鐵艦之用為各省所未有旅順縮殺渤海之口係北洋門戶第一要衝近年舉辦海軍尤為根本歸重之地臺廠庫各工無一不關重要該道在事最久實屬海防最為得力之員前此法越構疊東南緣海被兵駭駭有北窺之勢卒不敢來犯者亦賴防備嚴密足以懾其氣也現在旅順船塢威海衛大連灣礮臺各工雖已報竣惟規模甫具善後一切頭緒紛繁該道經手事件甚多驟難更易合無仰懇

天恩俯准將劉含芳暫留旅順俟經手各事清理完竣再行飭赴本任以重要防理合附片具陳伏乞

聖鑒訓示謹

奏稿七十一

三



冷慶請卹片 光緒十七年三月十九日

再總兵銜前直隸督標中軍副將冷慶於咸豐三年在著天津遊擊任內奉調帶領隊勇進攻獨流賊巢而受微傷一處追賊至阜城四年三月在甜水堡擊賊獲勝追至連鎮五年正月攻克連鎮復調赴山東高唐州馮官屯大營二月賊撲礮臺奮力抵禦左乳左臂受矛傷三處六年正月經親王價格林沁奏調赴河南追剿捻匪三月在十字河等處連戰大勝解亳州城圍直搗雒河集攻毀賊巢復在耿黃寺崔村寺等處力戰屢勝七年二月隨赴潁州進剿四月力攻方家集賊壘右臂受擡鎗傷一處八月帶隊前赴角子山九月在確山縣力戰解圍疊在張堂等處連獲勝仗進攻馬市坪屯賊先登右臂受石傷兩處八年正月勦辦阜陽西爐莊教匪焚燬逆巢三月帶隊赴鹿邑軍營十月在聚子集

奏稿七十一

美

十字河一帶連獲大勝九年正月敗賊於丁垆寺追至李家橋二月解西華縣圍力戰北舞渡左股受矛傷一處三月調回直隸防勦旋經價格林沁以屢著戰功膽識兼優奏補開州協副將十月

旨署天津鎮總兵十年三月經前督臣恆福以久歷戎行帶隊勇往奏准調補督標中軍副將同治元年五月奉

旨調署宣化鎮總兵四年三月飭赴本任光緒十一年呈請修募開缺旋經臣查明該副將前在軍營受傷疊次驗列頭等奏蒙

恩准給予全俸在案茲以感疾牽動舊傷於本年二月三十日在易州寄籍身故據該州朱乃恭詳報前來臣查冷慶起家行伍游

擢將校轉戰數省曾經大敵屢克堅巢從征三十餘年大小百數十戰摧鋒陷陣馳勦無前疊受重傷體如刻畫忠勇之性一時罕

倫溯自咸豐同治年間蒙

特旨兩署總兵並是邊防重鎮於諸將中資望最深在宣化鎮任內前督臣劉良佑校閱營伍奏稱宣化弁兵廢弛已久該署鎮不辭勞瘁申明紀律頓然改觀在臣標中軍副將任垂二十年廉公自持軍民畏愛卓有古名將風茲以勞傷致疾不起深可憫念查前記名提督王占魁在籍病故經臣按照福州副都統全福請卹成案奏蒙

恩卹冷慶戰功卓著核與全福王占魁等情事相同合無仰懇天恩俯准敕部將已故總兵銜副將冷慶照在營立功後積勞傷故例議卹以彰忠藎出自逾格

懇施理合附片陳請伏乞 聖鑒訓示謹

奏稿七十一

美

奏

Table with multiple columns and rows, likely a list of names or titles, mostly blank.



奏保沈保靖片 光緒十七年四月初一日

再光緒十五年三月十六日恭逢

恩詔內開自同治元年以來曾經任用現已革職官員除大計貪  
賊及居官不職以至失守城池各員外若有事係冤枉被革果有  
才力堪用者在外聽該督撫查明詳開緣由奏明請旨等因欽此  
仰見

聖朝愛惜人才振拔幽滯凡在臣下欽感同深查有降調布政使  
沈保靖前在福建藩司任內為言官疏參經前大學士左宗棠  
調任督臣楊昌濬查明覆奏於所參各款逐條辨析分明惟以聞  
警之際該員之弟攜眷回籍形跡疑似之閒未能阻止請交部議  
處以示懲儆當經吏部比照不應輕律議以罰俸原甚公允旋經  
前鴻臚寺卿鄧承修奏稱以該員稟復之詞不足為據又經吏部

奏稿七十一

天

比照不應重律議以降調竊查原參關涉公事各款自有案牘及  
眾論可憑左宗棠等查覆固云核對案卷博采輿論原疏具在可  
覆按也至移眷一節係屬家事該員之弟赴閩省視本與公務無  
涉挈眷回籍亦情理之常旁人不能為誰但據道路訛傳之言以  
為定論似近苛刻該員自同治元年即隨臣上海軍營憔悴專壹  
久歷艱苦至十一年始離營赴九江關道任迨罷官後復經臣奏  
調辦理天津機器局講求西法裨助軍實相從最久知之最深其  
為人廉正堅實治事精敏能任勞怨歷官江閩兩省卓著政聲即  
左宗棠等覆奏之疏亦有秉性剛執實事求是精明強幹不避嫌  
怨之言其立身行己具有本末臨難苟免之事臣敢保其必無方  
今外省風氣日趨圓靡其有特立獨行而才力又足任事者實為  
救時之選一省之中曾不一二觀沈保靖仰蒙

拔擢正當效用之時乃以人言去官久置閒散目今時事多艱人  
才難得深為可惜近見雲貴督王文韶歷舉從前降革藩臬姚  
觀元陳寶箴陳澧等以應  
詔書沈保靖人才治行實不後於諸人若臣知而不言殊味以人  
事

君之義不揣冒昧據實

上聞至應如何錄用之處

奏 聖明自有權衡非臣所敢擅擬謹附片具

奏稿七十一

天



張樹屏請卹摺 光緒十七年四月初一日

奏為原任總兵積勞傷病故戰功治績卓然可傳據實臚陳懇  
恩優卹恭摺仰祈

聖鑒事竊山西大同鎮總兵張樹屏前以久在邊外積受嚴寒感  
發傷疾蒙

恩賞假六箇月回籍就醫未痊呈由安徽撫臣奏請開缺奉  
硃批張樹屏平日帶兵尙屬得力著再賞假三箇月毋庸開缺欽

此該鎮感激  
恩遇上緊調治終以受病過深未能剋期見效續假屆滿復呈由  
兩江督臣奏請始荷

恩俞茲於本年二月初八日在籍傷發病歿由該家屬呈報前來  
臣查張樹屏安徽合肥縣人咸豐年間隨其胞兄前兩廣總督張

樹屏前廣西右江鎮總兵張樹珊帶團擊賊嗣隨官軍克復潛山  
太湖縣城同治元年督師赴滬飭張樹屏創立樹軍派張樹屏

分帶副營相從東下力戰北新涇解四江口重圍由海道赴援常  
熟破賊毛家山攻下福山石城乘夜進擊遂解常昭之圍進克江

陰無錫縣城既而宜興溧陽丹陽之賊糾合悍黨十餘萬分道回  
竄常熟江陰無錫等處臣飛飭樹軍抽調勁旅橫紮江陰之焦塹

青陽遏賊歸路賊既竄退截之三河口合諸軍奮擊俘獲二萬殺  
斃溺斃無算是役以少擊眾號為奇功樹軍獨扼賊衝該故鎮身

當前敵論功最偉乘勝進攻常州府城掃蕩賊營二十餘里直逼  
城下時蘇州已復賊無歸路憑堅死守城上礮彈如雨並燃火藥

下傾我軍肉薄仰攻死傷甚眾該故鎮身受鎗傷兩處裹創奮進  
先奪東門諸軍並登即時克復旋會諸軍進復湖州府城髮逆既

平勦辦捻逆五年冬間張樹珊在湖北德安力戰陣亡臣即奏派  
張樹屏接統其眾轉戰六省蕩平二捻積功至記名提督

黃煥額額巴圖魯勇號九年前山西撫臣李宗義奏令招募樹  
字新軍六營並開花礮隊一哨赴晉防河時甫經張總愚擾亂之

後陝北諸回方謀東竄該故鎮以所部分紮鄉甯吉州壺口沿河  
二百里悉按形勢險要設汛增壘晉防屹然

朝廷無復西顧之慮十二年冬兼統晉軍水陸十四營移駐河津  
光緒二年移防河曲保德一帶其時皖軍赴援烏魯木齊塞上空

虛盜賊蜂起該故鎮以兩營馳往捕治應時檢定未幾而甘肅流  
賊曹洪照大股竄擾後山該故鎮適奉檄詣省聞警馳回抽集銳

騎乘大雪日夜追擊連敗賊於老郭地纏金本壩臺廟等處遂擒  
曹洪照於茶蘇谷僅五十餘日而全股蕩平捷聞奉

旨以勦辦迅速  
賞給頭品頂戴四年

簡授太原鎮總兵六年以防邊湘軍調赴山海關奉  
旨調署大同鎮總兵移所部樹軍前往填紮當新舊更替之際各

勇游匪乘勢蠢動民蒙又以爭地構釁劫殺頻聞該故鎮既抵  
所駐之包頭鎮分撥馬步營旗於大青山前後扼要巡歷嚴禁械

關以靖屯眾抄緝窩頓以清盜源次第擒斬著名劇賊調練鎮標  
騎兵七百八十名編列五旗屯紮邊口內外以輔防軍之不足匪

蹤潛息民氣大和行旅往來如涉內地九年經升任撫臣張之洞  
以巡緝得力

上聞奉  
旨調補大同鎮總兵該故鎮在晉二十一年居邊十年兼統淮練各



軍歷任南北兩鎮凡練軍改旗各事皆一手經畫至今以為成規  
平居紀律嚴明持己廉介所莅之地士民翕服無異詞其尤卓然  
在人耳目者光緒三四年山西大旱該鎮於旱象始見即請款  
購儲軍米萬石及米價昂貴每石至四十餘金悉以原價給軍當  
大饑之時所部獨能飽騰並督令指雇騾駝般運賑糧上下陝洛  
二千餘里復出軍食之餘以平糶市商無可居奇全活不可數計  
前大學士臣剛毅銘方治賑境上親見其事每歎以為難能張之  
洞撫晉時嚴治歷年積弊文武各員論劾殆徧獨以張樹屏廉正  
密實疏聞於  
朝及議練主兵以代客兵裁撤湘毅等營獨稱樹軍為得力當時  
治軍積穀諸大政見諸奏牘者蓋未嘗不力推張樹屏其奏辦代  
州大蒙劉定邦一疏至謂省垣邊外營署員弁不能結交者惟張  
樹屏一人推俯之重如此前史所稱守邊廉恥之將無以過之該  
故鎮常念家世受  
國厚恩兩昆先後以死勤事獨以久病之軀猶荷  
聖明垂念年甫五十報效有期乃因傷疾淹纏齋志歿地深可痛  
惜竊維張樹屏隨剿粵捻各逆無役不從始領偏師浮擢統將屢  
經大敵疊克名城在晉防河防邊實繫全省大局而辦賑一役尤  
為遺愛在民核其生平戰功治績卓然可傳臣知之較深未忍任  
其湮沒合無仰懇  
天恩俯准將原任大同鎮總兵張樹屏照軍營立功後積勞病故  
例從優議卹將事蹟  
宣付國史館立傳並附祀各省淮軍昭忠祠以彰靈績至山西為  
該故鎮立功最著省分應有祀典以勸勞臣可否

准其建立專祠出自逾格  
恩施非臣所敢擅擬理合恭摺具陳伏乞  
皇上聖鑒訓示謹  
奏



出洋巡閱摺 光緒十七年四月初六日

奏為定期出洋會閱海軍並查勘各處臺陽工程恭摺仰祈

聖鑒事竊准海軍衙門咨開光緒十七年二月十六日具奏請

派大臣出海會校非洋台操一摺十七日奉

旨現屆校閱海軍之期著派李鴻章張曜認真會校欽此恭錄知

照到臣伏查北洋海軍自成軍後已屆三年其堪備戰陣各船計

前購之鎮遠定遠濟遠三鐵艦致遠靖遠經遠來遠四快船台之

舊有超勇揚威快船鎮中鎮邊等礮船及練船雷艇等共大小二

十餘艘為中國創立海軍之始北洋海軍提督丁汝昌每年春夏

秋三季督帶各船在沿海往來操巡周歷奉天直隸山東朝鮮各

洋面東北至於日俄各島冬令駛往南洋巡閱江浙閩廣沿海各

要隘西南至於英荷屬埠終歲勤動弗稍休息藉以涉歷風濤練

習陣技勞苦可云至矣其防守各海口勇營操練臺礮水雷等藝

並築造臺壘澳礮工手胼足胝寒暑無閒風溼瘴癘動致疾疫

亦殊可念至各處船塢機器局製造船艇器械水雷電燈大小鎗

礮應用子藥架具均仿西洋新式冀其日進精強海軍衙門定章

每屆三年奏請

欽派大臣會同出海校閱嚴明賞罰示以勸懲且使歷年工操情

事無不

上聞益知激勵奮興而不敢稍涉疏懈用意極為深遠現屆第一

次校閱之年欽奉

諭旨認真會校遵即咨商山東撫臣張曜約定日期馳赴煙臺臣

趕將地方春撫事宜及各河工程分飭辦理就緒定於四月十六

日率同水陸營務處直隸臬司周馥津海關道劉汝翼等由大沽

乘輪船放洋徑往旅順先經飭知海軍提督丁汝昌調集各船並

派船至煙臺迎候張曜渡海至旅順口會看船塢礮臺等工校閱

殺軍親慶各營陸操隨赴大連灣洋面會齊各兵船演陣打靶並

調南洋六船隨同操演旋登陸閱看銘軍新築礮臺再渡海至威

海衛閱看綏章等軍新築礮臺並查勘各處一切布置工程事竣

即赴膠州澳察看形勢竊維旅順威海兩處並為北洋屯泊水師

口岸旅順稍緩渤海辦防最先十餘年來逐漸經畫已成重鎮近

日船塢造成尤為海軍歸宿根本大連灣威海衛則自光緒十三

年始創議分設礮臺移軍填築現臺工將竣而訂購西洋大礮係

逐年分批購運向未到齊至膠州地居南北洋之中為北來第一

重深水船澳自應設防屯守以期周密惟目前限於經費無可籌

撥擬俟威大兩處措置完密騰出餉力會商張曜次第經營此次

就便前往詳細相度以為將來舉辦之地約計周歷各口往返須

至兩旬所有津署日行事件檄委長蘆鹽運使季邦楨代拆代行

其緊要公事仍封遞臣巡次核辦所有定期出洋會閱海軍各緣

由理合恭摺由驛具

奏伏乞

皇上聖鑒謹

奏



請緩鹽課奏銷摺 光緒十七年四月初六日

奏為援照歷屆成案請緩長蘆本年正課奏銷以恤商艱仍無誤協撥京奉各餉恭摺仰祈

聖鑒事竊據長蘆鹽運使李邦楨詳稱商正課例限五月奏銷自同治十年後商情艱窘節經

奏准緩至十月啟徵茲因例限將屆催令各商完納據通綱商人晉有孚等一百二十商稟稱直豫疊被災被銷紕本虧商累實甚

歷年蒙將正課展緩藉可專顧春秋兩運仍於秋運後趕緊完課並未誤解餉期限且能增交銀數有裨餉需蓋奏銷時日稍舒商

力始能周轉今催令照限完課苟能遵辦曷敢視展緩為常例惟上年直境水災之重為數十年所未有引岸被淹商情疲累異常

本年春運過關鹽僅十萬餘包向未悉行抵岸其豫省南岸各引地鄭工雖已合龍而運路未盡通暢戶口多未歸復銷數較前短

細鹽不能銷課從何出此外未經築運各商疲困情形更可想見蘆商累多殷少全指秋後賣鹽以完現課此時萬難兼顧懇將本

屆正課奏銷援照歷屆成案展緩該運司詳加體察確係實情若令依限完納力實未逮徒事參追無裨實際請緩至十月啟徵仍

可無誤京奉各餉並聲明永屬鹽課奏銷屆時隨同辦理以憑彙計分數等情具詳前來臣查長蘆正課前因商情艱窘疊次奏請

展緩均經蒙恩允准但可依限催納豈容稍任稽延惟上年直境水災極重商

累甚深刻值告運喫緊鹽向未銷斷難籌措課款既經查明屬實應援照歷屆成案籲懇

天恩俯准將光緒十七年正課奏銷緩至十月辦理以恤商艱即

以保全課帑屆時當督飭運司認真催徵將本屆奉撥京奉各餉仍於年內解清斷不敢稍任遲誤理合恭摺具陳伏乞 皇上聖鑒訓示謹

奏

奏稿七十一

四七



津貼剝船摺 光緒十七年四月十五日

奏為官剝船戶苦累請仍照案酌貼工食銀兩以裨漕運恭摺仰

聖鑒事竊查江浙海運漕糧由直隸官剝船戶接運至通前於光緒十二年經臣奏定每年每船由江浙漕項內酌貼工食銀五兩上年因米少船多每船祇能輪運一次所得水腳已較歷屆為少終年停泊苦累難堪此項工食若按米數核減必致偷漏滋弊奏明仍按每船五兩發給旋准部咨令自光緒十七年為始每平斛百石准給工食銀七錢五分其從前按船給銀五兩章程即行停止等因當經轉行遵照茲據天津道胡燏棻詳稱直隸官剝船隻向派民戶領駕承運江浙漕糧按年發給工食以資養贍從前每船每年例領工食銀十五兩嗣因蘆綱及東綱生息解不足額將

奏稿七十一

工食減為七兩五錢又須以工食貼補油艙遂至入不敷出窮極滋弊攪和偷盜防不勝防辦不勝辦自光緒十二年准於江浙漕項內每年每船貼給工食銀五兩必須運竣以後顆粒並無短少始行照數發給法良意美各船戶不復作奸犯科辦理已著成效然連原有工食銀七兩五錢每船加銀五兩僅應領銀十二兩五錢較之從前十五兩定額尙有減少若將此項工食改按所運米數核發現有原續剝船二千隻以江浙米數均勻核算每船祇能輪運一二次至多不過三次每次運米二百石僅應領銀一兩五錢運至三次亦不過得銀四兩五錢況以運米之次數定工食之多寡不特受兌之始擁擠河干紛紛爭運易於滋事設船戶自知不能多運或於末次一運故智復萌再有攪和偷盜等弊雖有峻法在前竊恐仍無實際請仍照舊酌貼銀五兩以示體恤等情詳

請具奏前來臣查直隸剝船二千隻每船酌貼工食銀五兩共僅須銀一萬兩若按米數核發本年江浙新漕一百二十餘萬石除去截留直隸賑米八萬石計之亦須發銀八千餘兩較原定章程僅少發銀一千數百兩而船戶偷漏之弊難保不乘隙而生所少無多所損實大漕糧為

天庾正供船戶亦

朝廷赤子從公苦累情實堪憐現在海運南漕運糧進口剝兌運通勢難久待各船戶窮丁亟盼加惠呼籲頻聞核計照前數年定章每船酌貼銀五兩為數無幾而獲益甚多況江浙漕糧每年總在一百二十萬石上下上年米少船多由江浙水災為數十年所未有以後斷不常見似未可因噎廢食仰懇

奏稿七十一

天恩俯准照案仍按五兩給發贍其身家即所以慎重漕務除分

飭遵辦外理合恭摺具陳伏乞

皇上聖鑒敕部知照謹

奏

奏稿七十一



應寶時請建祠片 光緒十七年四月十五日

再據江蘇紳士前東河道總督吳大澂前奉天府府丞朱以增等聯名呈稱已故江蘇按察使應寶時當咸豐十年粵匪竄陷蘇

松等處奉旨隨同辦理團練督帶勇團克復松江府城十一年冬浙江省城復陷東南大局注重上海一隅因與官紳設立會防局兼籌兵餉聯絡中外其時賊由乍浦竄陷奉賢金山川沙南匯等城東路賊氛與上海僅隔一浦西南之賊距城祇數里守兵聞警即潰勢幾不支該故員以滬地避難士民數逾百萬且為華洋眾商總匯之地稅餉所出尤當極力保全會商官紳倡議迎師力籌鉅餉雇備輪船事屬創辦該故員力任其難迎軍由皖東下實為規復東南一大轉機嗣在上海道任內創建龍門書院俾士知向學並立

普育善堂收養窮黎署布政使任內飭各州縣立常平倉勸輸銀穀存公生息通計所積數逾百萬至今緩急賴之吳淞江為水利最要之區籌款二十餘萬設法開濬以利宣洩閭閻愛戴淪浹深而同治元年迎師一役獨肩鉅任力顧餉源保護百萬避難之生靈挽回數省淪陷之危局追思往績尤不能忘謹援原任浙江甯紹台道顧文彬記名道潘曾瑄等成案合詞籲懇奏請將已故江蘇按察使應寶時在上海地方山紳民捐建專祠俾申報享等情前來臣竊維咸豐末年蘇浙淪陷獨恃上海一隅之地為軍東下根本迨後肅清全吳固由將士百戰之力而其先官紳危苦堅守以待援師其功實不可沒方事之殷設立會防局總籌兵餉諸事主之者紳則顧文彬等官則應寶時等其迎師雇備輪船由金陵賊巢泝江上駛為向來所未有是者多陰挽之英領事麥華

陀尤力持不可應寶時素與洋酋相習既以利害說其水師提督何伯復出重資啗洋商始願以船應召又與約船中得增電治餐馬匹軍械得人船抵皖泊舟聽行止一一如我法皆輪船創格則應寶時一人之功故中允馮桂芬所著滬城會防記皖水迎師記言之最詳馮桂芬身預其謀目擊其事也賊定之後吳人追念前勞每論迎師一役輒以此數人為稱首顧文彬等歿後並經呈請捐建專祠奏蒙

恩准在案應寶時又歷任該省司道大員卓著政績臣昔自兵間及在蘇撫江督任內親與共事知之最深前後督撫臣如曾國藩丁日昌皆盛稱之今吳大澂等援顧文彬等成案請捐建專祠具見功德在人遺愛未泯合無仰懇

天恩俯准該紳等所請為已故江蘇按察使應寶時在上海捐建

專祠由地方官春秋致祭以順輿情而彰蓋績如蒙

俞允再由臣咨行兩江督臣江蘇撫臣知照理合附片陳請伏乞

聖鑒訓示謹



李文忠公奏稿

卷之七十二目錄

- 巡閱海軍竣事摺 光緒十七年五月初五日
- 煙臺膠州添築礮臺片 光緒十七年五月初五日
- 籌辦關東鐵路摺 光緒十七年五月二十四日
- 請添威海大連灣水雷摺 光緒十七年七月初二日
- 威海添礮籌費片 光緒十七年七月初二日
- 續收各省賑捐摺 光緒十七年七月初二日
- 再請優卹吳毓蘭片 光緒十七年七月初二日
- 荒地旗產升科摺 光緒十七年七月二十二日
- 威海添建學堂片 光緒十七年七月二十二日
- 曹克忠起病片 光緒十七年七月二十二日
- 郭嵩燾請付史館摺 光緒十七年七月二十二日
- 電報洋教習請獎片 光緒十七年七月二十二日
- 北洋電綫報銷摺 光緒十七年七月二十八日
- 請籌還張曜洋債摺 光緒十七年七月二十八日
- 覆奏停購船械裁減勇營摺 光緒十七年八月初八日
- 史克寬請開復片 光緒十七年八月初八日
- 海防練軍請銷摺 光緒十七年八月十九日
- 吳毓芬請卹片 光緒十七年八月十九日
- 奏明購買鑄鋼機器水脚片 光緒十七年八月二十七日
- 喜昌請建祠片 光緒十七年八月二十七日

李文忠公奏稿卷七十二

全集一之七十二

桐城吳汝綸編錄

巡閱海軍竣事摺

光緒十七年五月初五日

奏為會同校閱海軍並查勘各海口臺塢工程事竣恭摺陳仰祈 聖鑒事竊北洋海軍自光緒十四年成軍以後現屆三年係第一次校閱之期特蒙 簡派臣鴻章臣曜認眞會校當將起程日期先後各奏明在案臣鴻章即於四月十六日率同水陸營務處直隸臬司周馥津海關道劉汝翼等由大沽乘輪出海北洋海軍提督丁汝昌統率所部定遠鎮遠濟遠致遠靖遠經遠來遠超勇揚威平遠康濟威遠廣甲各艦及南洋統領前壽春鎮總兵郭寶昌所帶之寶泰南琛開濟鏡清南瑞保民六艘隨同放洋十七日駛抵旅順臣曜先期行抵煙臺亦於是日渡海會齊十八日校閱四川提督宋慶所部毅軍八營演習德國陸操日臻純熟步武鎗法一律整齊旋閱記名提督黃仕林總兵張光前所部親慶六營兼習英德操法亦稱精練各軍演放鎗礮有準十九日查看新建大石船塢全塢皆用大塊條石壘以外洋塞們德上塢外大石澳周圍泊岸俱用條石壘砌西面欄湖壩與南面泊岸相連並極堅固陽傍設機器廠庫十四座大小電燈四十六座建鐵碼頭造大鐵道運庫以便起卸轉運物料澳東建小石船塢以便修理雷艇駁船其工程之艱鉅布置之詳密臣鴻章前於工竣驗收摺內已縷悉陳明今復逐加履勘工段做法一一符合新授安肅道劉含芳擬定善後章程均極周妥此後北洋各艦隨時入塢修理無須遠借異國洵為一



勞永逸之計連日閱看東西兩岸各礮臺其工程形勢十二年四月間

醇賢親王於巡閱北洋摺內曾經奏明歷經培修益增完固礮勇打靶亦能中的兩岸後路水陸師子藥各庫累年儲備頗極精詳旋派員考校魚雷水雷兩學堂該學堂為雷學根本各口皆取資於此肄業各生多穎異勤謹之士弁兵等耳濡目染條對無遺尋在西岸試放水雷海水激立數十丈足稱守口利器二十一日開赴大連灣北洋各艦沿途分行布陣奇正相生進止有節夜以魚雷六艇試演泰西製營陣法兵艦整備禦敵攻守並極靈捷頗具西法之妙次日駛往三山島調集各艦魚雷打靶能於駛行之際命中及遠旋以三鐵艦四快船六雷艇演放魚雷均能中靶南洋各艦隨同布陣打靶亦尚可觀連日察看河北鎮總兵劉盛休所部銘軍新築和尚島老龍頭黃山徐家山各處礮臺六座仿照外洋新式曲折堅固後面兵房子藥庫純用條石砌成前牆厚培素土寬至十數丈足禦敵彈老龍頭一座轟山拓地以作臺基用力尤鉅二十五日開赴威海衛閱看候選道戴宗騫所部綏軍新築南北兩岸各礮臺於原估北岸之北山嘴祭祀臺兩處外添築黃泥炭礮臺一座以便居中策應又於南岸龍廟嘴鹿角嘴兩處外添築趙北口大礮臺一座以便向外迎擊均得形勢做法堅固足與大連灣各臺相埒劉公島橫據口門勢甚扼要副將張文宣所帶護軍於島北新築地阱礮臺繫山通穴夾層隧道安設二十四生特後膛礮機器升降靈速非常能狙擊敵船而礮身毀滅不受攻擊為西國最新之式又於劉公島西接連黃山上設礮臺一座跨海通道工力尤艱嶺南相距七里之日島矗立水中亦設地

礮臺與南岸趙北嘴礮臺相為犄角鎖鑰極為謹嚴臣等詳察大連灣威海衛布置情形地勢臺工均甚得力惟訂購礮位尚未到齊後路營庫各工仍須隨時添設當飭劉盛休戴宗騫督率營勇加意工作期臻完善劉公島為水師各艦奇樅上煤之所道員龔照瑛創造大鐵碼頭用厚鐵板釘成方柱徑四五尺長五六丈中灌塞們德士凝結如石直入海底較之各處所設鐵碼頭工程尤鉅調閱綏軍八營陸操兼看洋鎗打靶中至九成以上旋派員考校劉公島水師學堂學生等日習風濤筋力堅定於幾何算學頗能默會貫通調集各兵艦小隊登岸操演陸路鎗礮陣法精嚴快利旋轉如風為各處洋操之冠旋令威遠敏捷廣甲操使風帆一律便捷是夜合操水師全軍萬礮齊發無稍參差西人縱觀亦皆稱羨二十九日開赴膠州次日由黑水洋抵澳詳閱形勢輪

船進口係向西行青島在北陳家島在南相距六里既進口轉向北行坦島在東黃島在西相距七里澳內周圍百餘里可泊大隊兵艦口門係屬灣形從東至北環山蔽海形勝天成實為旅順威海以南一大要隘臣等籌商辦法已於月片具陳五月初一日臣囑即於膠州登陸取道青州回省臣鴻章仍由海道於初二日北駛煙臺調閱漢中鎮總兵孫金彪所部嵩武軍四營陸操整齊靈變陣法純熟可稱勁旅初三日駛回大沽察看南北兩岸礮臺並校閱署大沽協副將羅榮光記名總兵劉祺副將史濟源所帶各營即由輪車馳抵天津此行往返十有八日周歷海道三千餘里惟煙臺至大沽途次午後驟遇颶風直至中夜船身傾側進水危險殊常幸獲無恙此外所至俱值天氣晴明得以逐一履勘期竣事水陸將弁胼胝力作亦能各盡所長伏念中國創辦海軍實



惟醇賢親王注意經營之舉臣鴻章前此隨同巡閱北洋各口曾蒙命疏內詳細

上聞而於陸軍之不可輕裁船艇之尚須添置學堂之必應推廣尤三致意洵為遠慮深謀其時英德四快船訂購未到大連灣威海衛亦未辦防今則兩處臺壘粗成移軍填紮北洋兵艦合計二十餘艘海軍一支規模略具將領頻年訓練遠涉重洋並能任席風濤熟精技藝陸路各軍勤苦工操歷久不懈新築臺壘盤山填海興作萬難悉資兵力旅順威海添設學堂諸生造詣多有成就各局仿造西洋棉花藥栗色藥後膛礮連珠礮各種大小子彈計數各艦操習之需實為前此中國所未有綜核海軍戰備尚能日

奏稿七十二

四

異月新目前限於餉力未能擴充但就渤海門戶而論已有深固不搖之勢臣等忝膺疆寄其佐海軍臣鴻章職任北洋尤責無旁貸自經此次校閱之後惟當益加申做以期日進精強庶無負醇賢親王歷年締造之苦心仰副

聖明慎重海防建威銷萌力圖自強之至意海軍各員弁頻年勤苦不無微勞容臣等查明按照海軍衙門奏定章程擇尤分別保獎以昭激勸所有會校海軍及查看各口臺壘工程緣由謹合詞恭摺由驛具陳伏乞

皇上聖鑒訓示謹奏

煙臺膠州添築礮臺片

光緒十七年五月初五日

再膠州海澳寬深口門緊曲昔年英法兵船犯津皆在威海大連灣停頓現在威大各口修築礮臺水師相依俱成海防重鎮若有敵船遠來必求一深水船澳停駐之處至於乘隙登岸陸路內犯之說尤可慮也是膠澳設防實為要圖光緒十二年臣鴻章隨同醇賢親王閱海曾論及膠州必應置守惟經費支絀擬俟威大事竣起籌續辦此次臣等會同前往詳審勘度形勢自應預為經畫未可再緩又煙臺為北洋通商三口之一中國沿海南岸南自瓊州北至營口俱已建置臺壘煙臺水深口寬尚無建置實不足以壯聲威況威海既為海軍屯駐口岸煙臺相距百餘里係威防後路不容一隙之疏或謂通商海口一二國啟衅不能擾累各國商務而甲申法人犯甯波即商岸也臣等查煙臺十里外僅有通伸

奏稿七十二

五

岡一臺距口門過遠雖置巨礮亦難遙擊惟歸岱山與崆峒之罟兩島鼎峙海門天然關隘歸岱山面海尤為輪船進口必經之路亟應先在歸岱築礮臺一座並於東南相連之玉帶山添築礮臺一座以便策應之眾崆峒從緩添置似此則黑水洋迤北深水船澳悉有守禦使敵船北來無可停泊之地渤海千餘里固若長城矣惟海軍衙門既無款可撥戶部亦難另籌九仞一簣中墮堪虞北洋為

京畿門戶海防一日不密臣心一日不安現與臣囑籌計再四擬將煙臺膠州口礮臺擇定基址酌量建築所需經費擬請將山東海防捐截留作為建築礮臺之費雖數目極微尚可分年興辦臣唯仍當督飭司道隨時移緩就急務使告成有期其餘俟威海大連灣工竣再行奏明接續籌辦所需布帛營隊擬就山東現有各



營抽撥毋庸添募以節經費是否有當謹合詞附片具陳伏乞  
聖鑒訓示謹  
奏

奏稿七十二

六

籌辦關東鐵路摺 光緒十七年五月二十四日

奏為關東鐵路邊  
旨次第籌辦各省奉撥鐵路經費請  
飭先行解津濟用恭摺仰祈

聖鑒事竊關東鐵路前經臣等商海軍衙門選派員匠分赴關內  
外度地估費酌擬辦法由該衙門會奏本年三月十三日欽奉  
上諭派臣督辦一切事宜力小任重惴惴莫名臣復飭勘地熟手  
從直境之林西鎮至山海關止劃為第一段詳細搜勘局繪分圖  
呈候隨時指授遴派記名提督周蘭亭直隸候補道李樹棠為官  
路總辦住工督率分飭地方官妥為照料現在由林西至山海關  
相度之地業經插標釘樁派員查照時價公平議買飭直隸藩運  
司將本年應撥銀五萬兩就近解津第為數無多約計購地築路  
訂料等項需費浩繁一經開工必須撥款源源應手斷不能稍有  
停待此項奉撥經費部庫每年一百二十萬已據奏明按年照數  
月款存儲當可指以應用惟部庫根本重地不妨稍緩支取須將  
外省歲撥八十萬先行催解再隨時赴部庫請領昨准戶部將直  
隸河南陝西山西四川山東湖北湖南江甯江蘇安徽浙江江西  
廣東福建臺灣十六省應解鐵路經費酌定限期欠解處分奏准  
通行飭遵各省自必如期籌解但部議限於五月以前解到一半  
現將逾限尚未聞有起解之信部議令解交海軍衙門兌收再由  
臣派員赴京請領展轉需時實恐緩不濟急擬請自本年起凡各  
省報解鐵路經費由海軍衙門臣處隨時查案咨催徑解天津  
以應急需而免周折臣於驗收後即分咨戶部及總理海軍事務  
衙門總理各國事務衙門查照每屆年終仍由臣將各省已解欠



解收目開單彙咨海軍衙門按照部章核明議奏似較直截至關  
外奉省應行豫籌事宜臣前在大連灣晤商將軍臣裕祿已將大  
概情形妥晰籌議伏關內路工就緒再行次第商辦合併陳明所  
有鐵路開辦及催收外省撥款各緣由恭摺由驛具陳是否有當  
伏乞  
皇上聖鑒訓示謹  
奏

奏稿七十二

八

請添威海大連灣水雷摺 光緒十七年七月初二日  
奏為威海衛大連灣兩海口添設水雷三營酌照向章核定名額  
餉數恭摺仰祈  
聖鑒事竊西洋新式水雷為沿海守口利器能與該口砲臺互相  
控扼則敵船不易深入是以各國均以此為海防要圖北洋如大  
沽北塘山海關旅順各海口節節設營專習以備不虞威海衛大  
連灣南北相望乃北洋第一重門戶海上有事首當敵衝自銘軍  
綏營各軍移兵分紮勦建砲臺累歲經營已成重鎮該兩處口寬  
澳闊尤非相地扼要酌設雷營不足以資捍禦前因臺工繁鉅未  
暇兼營現將竣工不容再緩臣於此次會閱海軍之際督同銘軍  
統領河南河北鎮總兵劉盛休綏軍統領候選道戴宗瀾水陸  
營務處甘肅安肅道劉含芳等詳細勘度威海一處與劉公島隔  
海對峙分南北兩口北口水寬四里餘南口則日島矗立中央左  
右復分兩口各寬五里是該處共有三口一片汪洋毫無攔阻除  
綏軍原有水雷勇一哨係為護營之用仍循舊辦理外今尚須分  
設水雷三營大連灣一處口寬二十餘里口西之青泥窪西北之  
老龍頭東北之小孤山皆屬海灣衝要亦非分設水雷三營不敷  
布置雖雷營定章與陸營迥異每營員匠兵夫僅一百三十餘名  
餉數較少然道籌現時餉力驟添六營實有未逮惟有於威海先  
設二營一駐北口一駐日島之南於大連灣先設一營駐內口之  
柳樹屯暫行居中控馭以壯聲勢而願嬰防其餘三營將來應如  
何分設仍視庫款之盈虛與防務之緩急再行相機核辦茲將先  
設之三營餉據該鎮道等查照旅順水雷營章程酌擬名額餉數  
詳經臣飭山海防支應局司道議覆前來臣查威海衛為北洋海

奏稿七十二

九



軍根本重地大連灣為旅順金州後路要口添布水雷最關緊要昔年

醇賢親王巡閱海軍之時即議創設雷營用意至為深遠本年五月臣等會閱海軍復奏奉

諭旨海口關係至要必須精益求精仍著切實講求認真經理等因欽此

聖慮周詳曷勝欽服誠以善守者貴設險於重門善戰者先立身於不敗若有礮臺而無水雷將何恃以備緩急是威海大連灣

兩處雷營之設實今日刻不容緩之圖目前先設三營尤屬不能再少該鎮道等所擬名額餉數係按照旅順水雷營向章量為增

損名額雖有變更餉數實為核減並飭教習水雷英員羅哲士參以西洋各國規制斟酌變通期底於善計每營共設弁日兵匠人

等一百三十六員名月支薪糧公費柴草銀七百八十七兩有奇其考試加餉及常年操習應需購製雷電器具號衣旗幟暨一切

活支款目難以預計自應查照大沽等處水雷營向章核實辦理此項雷營用款應即照案在於北洋海軍經費內開支惟查海軍

衙門奏定章程工需雜費內原定大沽等處水雷營及內河小輪船餉項歲需銀五萬六千兩聲明威海大連灣二處水雷營向未

設成經費不在此內現設三營內威海之北口一營大連灣之柳樹屯一營已飭該鎮道等挑募足額赴營操練所需月餉即自光

緒十七年七月初一日起支折由本年北洋海軍經費內設法勻撥俟年底估計經費時再咨由海軍衙門核辦其威海之南口一

營向未募齊俟成營後起支報部又該雷營操陣設伏威海大連灣兩處各需小火輪船一號應即按照大沽守雷等船成案飭由

大沽水師船塢估造俟造成後核定餉數月案奏咨所有擬請添設威海衛大連灣水雷三營酌定名額餉數緣由除分咨總理海軍衙門及戶兵工部查照外理合繕列清單恭摺具陳伏乞

奏

奏稿七十二

十一



謹將威海衛大連灣創設水雷營酌定每營員名餉數開列清單恭呈

御覽

管帶一員月支銀五十兩

洋文幫帶一員月支銀二十八兩

武幫帶一員月支銀二十四兩

隊長五名各月支銀十三兩共銀六十五兩

雷目八名各月支銀九兩共銀七十二兩

管旗八名各月支銀五兩共銀四十兩

水衣雷兵七名一名七兩二名六兩四名五兩共銀三十九兩

雷兵七十二名分為六隊每隊十二名內一等二名各月支銀四兩二錢二等二名各月支銀三兩九錢三等四名各月支銀三兩

六錢新兵四名各月支銀三兩計一等兵十二名二等兵十二名

三等兵二十四名新兵二十四名每月口糧銀二百五十五兩六

錢

號令二名各月支銀六兩共銀十二兩

文案冊籍司事一員月支銀十四兩

雷庫官一員月支銀十六兩

水雷洋文學生二名各月支銀八兩共銀十六兩

棉藥庫兵二名各月支銀三兩九錢共銀七兩八錢

機器工匠四名一名十三兩一名七兩二名六兩共銀三十二兩

木匠四名一名六兩三名四兩共銀十八兩

正鐵匠二名各月支銀六兩共銀十二兩

副鐵匠二名各月支銀四兩共銀八兩

銅匠二名各月支銀四兩共銀八兩

油漆匠二名各月支銀四兩共銀八兩

長夫九名各月支銀二兩八錢共銀二十五兩二錢

全營油燭紙張公費月支銀二十兩

柴薪按全營一百三十六員名內除管帶幫帶文案司事學生工

匠長夫不給外應按一百五名核算每名日支銀五釐四毫月共

支銀十七兩一分

以上每營一百三十六員名共月支銀七百八十七兩六錢

一分

奏稿七十二

七



威海添設海防費片 光緒十七年七月初二日

再北洋沿海砲臺防營月支各項砲費數目前於光緒十二年四月奏准

敕部立案並將增減數目按季造冊咨部查照現在綏字鞏字等

軍所修山東威海衛砲臺工竣應需大砲於光緒十五六兩年先

後由外洋分批購到計德國克鹿卜二十四生脫後膛鋼砲十尊

二十一生脫後膛鋼砲二尊十五生脫後膛鋼砲四尊英國阿摩

士莊廠後膛地阱鋼砲二尊業經一律置設應支砲費為隨時操

練修理必不可少之需查照

奏定章程二十四生脫後膛砲每尊月給銀十二兩二十一生脫

十五生脫後膛砲每尊均各月給銀八兩惟地阱大砲一項機器

氣缸輪齒繁多經理油擦修護各事較他砲費用尤多前因北洋

並無此種新砲定章時未經議及當經飭據軍械局員比照二十

四生脫砲核實酌加每尊月給銀二十兩均自設單之日分別起

支以資操練而重利器其尙有前在西洋訂購未到砲位俟運齊

配設完竣再照章辦理據委辦綏軍文應局直隸候補道張紹

華詳請具

奏並請自光緒十六年四月起截至本年六月底止將發過各臺

砲費銀兩照章附入綏軍第四案造銷等情前來 臣覆查無異

除分咨各部查照外理合附片陳明伏乞

聖鑒敕部立案謹

續收各省賑捐 光緒十七年七月初二日

奏為直隸辦理賑務續收各省捐助銀兩恭摺奏報仰祈

聖鑒事竊查上年直隸各屬水災奇重工賑繁興庫儲極絀經臣

率屬倡捐一面函電各省協助並奏准開辦推廣賑捐藉資接濟

幸賴各省疆臣公忠體

國慷慨恤鄰率同文武各員倡勸集捐墊解鉅款俾濟急需已將

上年七月起截至十一月底止收過本省外省官紳商民捐項奏

報在案茲查自上年十二月起至本年三月底止除大學士 臣張

之萬前浙江巡撫任道銜福建藩司劉樹堂糧儲道陳鳴志鹽法

道龍錫慶前福建試用道傅廣日本橫濱中華會館董事譚國柱

等津商黃昭章江西臨江府知府王之藩廬陵紳士胡光鈞新建

縣職員段崇如職員何錫岳蔡國楨朱葆成安徽節婦劉李氏天

津府知府鄒振岳龍門縣紳士司雲龍新嘉坡紳士吳進卿等共

捐銀三萬七千兩業經先後奏請獎敘建坊外續經 臣倡捐並收

到各省將軍督撫及代辦賑捐各局暨本省官紳商富捐解

直隸賑銀共八十五萬八千三百二十二兩二錢八釐業經飭局兌

收隨時撥放本年春賑需款正急兼之修濟各河培築各隄以工

代撫用項浩繁均須及時籌辦幸賴各省竭力籌助源源接濟俾

春撫春工得以分投與辦窮黎均沾實惠保全甚多所有官捐各

款仍准照章移獎子弟其餘或由各省自行請獎或由直查取捐

生履歷彙案咨部請獎以示鼓勵其三月以後收到捐項俟賑務

告竣連同棉衣米糧數目再行奏報外所有本年三月以前續收

各省賑捐銀數理合恭摺具陳伏乞

皇上聖鑒敕部立案謹



奏

Blank area for the main text of the document, currently empty.

再請優卹吳毓蘭片 光緒十七年七月初二日

再原任直隸天津道吳毓蘭前於光緒八年十二月據天津紳士王恩淮等臚陳政績又於九年二月據淮軍統將吳長慶等列敘戰功先後由臣奏請照原任臬司丁壽昌積勞病故例從優議卹

並將事蹟

宣付國史館立傳於揚州建立專祠天津附祀曾國濟專祠奉

旨允准欽遵在案旋經吏部以核與丁壽昌議卹之案不符奏請

更正鈔奏咨會前來臣查吳毓蘭自同治元年與其兄記名道吳

毓芬募立華字營隨臣東下轉戰蘇浙克名城吳毓芬假歸該

員即代統所部四年東豫擒氛方熾日謀回窺臣令該員駐防揚

州一帶六年諸軍會勦大捷於山東之濰光擒首賴汶洸突圍南

趨追勦各軍皆在賊後該員率眾迎擊乘大風雨血戰一晝夜生

獲賴汶洸東擒遂平擊擒中惟賴汶洸為粵匪餘黨蹂躪南北十

數年各盜奉以為魁其黨皆百戰之餘剽悍無敵沿江各城聞其

將至一日數驚忽聞渠魁就擒中外詫為奇功江淮之間人心始

定前於肅清東捻案內曾將戰蹟詳細奏陳至該員前後所著戰

功及在天津道任內政績疊經先後

上達久在

聖明洞鑒之中查臬司丁壽昌在任病故經臣奏奉

諭旨照軍營立功後積勞病故例從優議卹吏部以久離軍營改

照承辦軍需積勞身故例復經臣援照原任臬司劉盛藻成案奏

請仍照軍營立功後積勞病故例從優議卹奉

旨著照所請該部知道欽此仰見

聖朝軫念勞臣有加無已凡在將士欽感同深吳毓蘭曾統一軍

奏稿七十二

共



屢當大敵其戰功與丁壽昌等相埒而生擒逆首克竟全功實為東南大局所關尤非尋常戰績可比身後蒙

恩建祠立傳所得

恩數與丁壽昌同一優異視劉盛藻固已過之而卹廕之例猶格

於部議未能一律邀

恩恐非

朝廷追懷前績甄錄願遺之意茲據淮軍將領葉志超等聯名呈

請合無仰懇

天恩敕部將原任天津道吳毓蘭仍遵前奉

俞旨照軍營立功後積勞病故例從優議卹出自逾格

慈施理合附片陳請伏乞

聖鑒訓示謹

奏

奏稿七十二

六

荒地旗產升科摺 光緒十七年七月二十二日

奏為查出順直各項荒地並旗產升科頃畝銀數恭摺仰祈

聖鑒事竊查順直各屬無糧黑地官荒民荒私墾隱種者為數猶

少其旗園地畝迷失多年無租無糧之地幾於接陌連阡更有旗

產一項從前旗人私自典賣民人私自承種年代久遠轉轉多手

無從究其來歷自兩次弛禁交產以後屢飭首報升科苦於吏胥

勒索勘辦稽延相率觀望查辦終無起色近年勢豪土痞藉端挾

制而隱種之戶多為若輩魚肉經界不正獄訟繁興旗民因之交

困戶部洞悉此弊光緒十三年三月酌擬順直各屬議租議賦章

程聲明若不因時制宜恐

畿輔數千頃公私地畝租賦全歸無著奏准嚴飭各州縣遵照辦

理臣因事關全省利害必須妥慎籌辦方可推行盡利當經斟酌

民情事理酌量變通辦法期與部章民隱兩不相妨咨部核准飭

令各屬自十五年五月起一體實心查辦並嚴禁書役索擾留難

一洗從前銅習小民方樂於從事紛紛首報多而且速查勘明確

即行議定租賦咨部頒照收執旋准部咨光緒十五年十二月二

十八日奉

上諭嗣後宗室八旗京屯田產無論老園自置永遠不准賣與民

人至從前民置旗地已經升科報部者仍准執業其已投稅升科

尚未報部及已經交產有契尚未投稅升科者均自此次降旨之

日起予限六箇月一律升科等因欽此仰見

聖主於顧念根本之中仍寓體恤閭閻之意凡在臣民同深欽感

即飭各屬出示嚴禁規復舊制以保旗人生計其民置旗地在奉

旨以前催令一律升科嗣因旗產限滿尚有多案未結奏明於定



限六箇月之外再行展限一年俾得澈底清查以裕賦課現因正  
 展各限截至本年五月底屆滿據藩司裕長將查辦各項荒地並  
 旗產升科頃畝銀數開詳前來臣查光緒十五年五月起至  
 是年年底止查出順直各項地畝原報三千餘頃內除順屬各州  
 縣詳辦未結新舊各案共地一千一百五十七頃餘畝上草房十  
 六間莊窠十二塊已由司詳經府尹臣自行飭辦外計由司造冊  
 達部核准頒照官荒旗荒民荒共地一千二百八十四頃一十畝  
 零每年應徵正耗銀五千四百五十八兩零旗產地一千一百四  
 頃九十二畝零其徵正耗銀三千二百六十八兩零又自十六年  
 正月起到十七年五月底止查出直屬共造冊達部核准官荒旗  
 荒民荒共地一千五百四十一頃四十二畝零每年應徵正耗銀  
 六千八百三十七兩零旗產地四百六十一頃五十一畝零其徵正  
 耗銀九百二十五兩零統計查出各項地畝除由順天飭辦一千  
 一百五十七頃餘畝不計外實由司造冊達部核准官荒旗荒民  
 荒旗產地四千三百九十九畝零每年共徵正耗銀一  
 萬六千四百八十八兩零自十六年起閱時十八月之久升科  
 地畝雖有二千餘頃究不及十五年之首報踴躍報出旗產為數  
 更屬無多推原其故委因上年夏間旗產展限後大雨決甸各河  
 漫決順直災歉州縣計有九十八處地畝被水淹佔刻下有未  
 經測復者無論老荒新墾不便催令升科各牧令籌辦賑撫招集  
 流亡並有應修河隄要工實亦不遑兼顧不特荒地未報者尚多  
 即旗產已經報稅尚未升科及交產有契尚未投稅者正復不少  
 況有外出水歸之戶禁令未盡周知若因已逾期限不准升科勢  
 必隱匿不報租賦轉致無著且恐捏報黑地流弊滋多臣督飭藩

司察酌情形應請自此大限滿後如有首報升科查係置買立契  
 年月實在此次禁止交產以前證據確鑿並非無故不報者仍准  
 隨時升科若係無故不報及有捏報荒地情弊一經查出即照部  
 章同各項荒地一律追繳花利撤地入官從嚴懲處庶民得所  
 措手奸民亦知畏憚一切隱匿影射之弊不禁自除實於  
 國課民生兩有神益至該管各官察出隱地二十頃以上例得按  
 畝紀敘其清出旗地在一百頃以上依限納稅升科按照戶部定  
 章准其保奏請  
 旨酌加優敘今順直各屬查報地畝較多之各州縣盡心清理有  
 裨正供未便沒其微勞仰懇  
 天恩俯准等查照例章奏獎以昭激勸除將地畝銀數清摺咨  
 部外理合會同兼管順天府府尹臣祁世長順天府府尹臣胡聘

之恭摺具陳伏乞  
 皇上聖鑒訓示謹  
 奏

奏稿七十二



威海添建學堂片 光緒十七年七月二十二日

再海軍人材以學堂為根本北洋現有各師船需才甚殷非多設學堂不足以資造就堂內學生課程有洋文洋語史論算學海圖星象測量格致諸務必須研究數年方能略窺蘊奧及挑入練船又須練習風濤沙纜帆纜輪機鎗械雷礮各藝計非十年之久不克畢業是則水師學堂之設實為海軍切要之圖僅止天津一堂儲材無多恐難敷用經北洋海軍提督丁汝昌於威海衛之劉公島擇購民地添建水師學堂該處地接海濱閱見更多閱歷光緒十五年遞派委員司事督催工作月給薪糧銀七十八兩自是年九月起支其選募教習學生援照天津學堂成規酌定經費樽節試辦計共設員司教習學生書識號鼓夫役人等五十九員名月需薪贍伙食公費等銀五百九十三兩六錢即於十六年四月十六日起支又建造學堂大小房屋六十三間共用工料銀九千五百二十八兩有奇購地銀四百二十一兩有奇製備書籍器具銀九百十九兩有奇統由北洋海軍經費項下動支應俟案造報以後應需書籍及考試學生派上練船暨添募學生擴充辦理一切活支之款難以預計原定經費如有不敷再遵照海軍衙門奏定章程月請添撥據天津海防支應局司道開具員名餉數清單詳請奏咨前來臣覆核所支經費均係必不可少之款除分咨海軍衙門戶工部立案外理合繕單附片具陳伏乞

聖鑒訓示謹

謹將洋創設威海水師學堂酌派委員教習學生司事書識號鼓夫役人等員名餉數繕具清單恭呈

御覽

計開

管理學堂委員一員月支薪水銀五十兩

洋文教習一員月支薪水銀四十兩

漢文教習二員各月支薪水銀二十兩共四十兩

學生三十六名各月支伙食銀三兩六錢養贍銀四兩其月支銀

二百七十三兩六錢

司事一名月支薪水銀十六兩

書識二名各月支辛工銀九兩其月支銀十八兩

洋號手一名月支口糧銀八兩

洋鼓手一名月支口糧銀六兩

夫役十四名各月支口糧銀三兩共四十二兩

公費月支銀一百兩

以上五十九員名共月支銀五百九十三兩六錢照天津水

師學堂向章加閘不扣建



曹克忠起病片 光緒十七年七月二十二日

再前廣東水師提督曹克忠於光緒六年二月間奉

旨交臣差遣委用十年法越事起近畿辦防經臣奏令招募津勝

六營駐紮山海關旋蒙

簡放廣東水師提督十一年事定遂將防營遣撤觸發舊傷未能

赴任願請開缺蒙

恩允准近日調理漸愈臣於接見時細加察看精神智慮不減從

前查曹克忠為原任將軍多隆阿所部健將屢當大敵卓著戰功

資望最深謀勇兼裕方今整飭武備宿將漸稀曹克忠精力未衰

閱置殊為可惜該提督籍隸天津本係

特旨交臣差委於畿防將領氣誼素孚沿海各處情形尤熟臣已

勸令就近起病仍在海防軍營籌助一切實於營務地方均有裨

益該員歷任甘肅廣東提督遇有各省提督缺出照例由軍機處

請

旨簡放應請俟得缺後再行

陸見理合附片具陳伏乞

聖鑒訓示謹

郭嵩濂請付史館摺 光緒十七年七月二十二日

奏為已故大員學行政績卓然可傳據實臚陳懇

恩宣付史館恭摺仰祈

聖鑒事據湖南在籍紳士前國子監祭酒王先謙前貴州思南府

知府周開銘前甘肅甯夏府知府黃自元員外郎曾廣銘等聯名

呈稱原任兵部左侍郎郭嵩濂由道光二十七年進士改庶吉士

丁憂回籍咸豐初粵匪犯湖南以守城功議敘並

命在籍幫辦團練時故大學士曾國藩守制家居奉

命辦理湖南團練遲回未出該侍郎馳至其家陳說大義國藩感

動始起視師方經費奇絀該侍郎親行各州縣勸捐集餉創議舉

辦通省鹽釐捐局手定章程旋帶湘勇援前安徽巡撫江忠源於

南昌解圍後奉

旨授職編修在江西守城日為江忠源言賊踞江路宜製造戰船

以備攻勦忠源聽其議屬為草奏得

旨允行其後曾國藩等卒用水師成肅清江面之功七年回京當

差八年入直

南書房九年隨親王僧格林沁赴天津辦防敘功

賞戴花翎旋

派赴山東查辦稅務十年假歸同治元年

特授蘇松糧儲道旋遷兩淮鹽運使時運庫存銀不及四萬欠解

江南糧臺及安徽協餉甚鉅到任後詳請各營配鹽必由運司掣

驗提督李世忠擁重兵行私鹽莫敢詰問至是緝獲並沒其船鹽

運大場在任一月欠餉全清續運銀米以濟皖軍而江南大營支

運營隨時應付移交後存銀尚二十餘萬其綜理精密如此旋



賞三品頂戴署理廣東巡撫粵中盜船林立師船乏餉與盜相比  
該侍郎仿造三板戰船守東江口之石龍攻破盜村次及北江西  
江盡斂其船歸官歲省餉需十數萬粵釐設卡多弊歲入不過七  
十萬自裁汰歸併歲增至百四十餘萬又別立籌餉庫以儲捐開  
各款兩歲亦積至二百餘萬此皆實政可紀者五年開缺回籍十  
三年  
特召赴京光緒元年補福建按察使內遷兵部左侍郎在總理各  
國事務衙門行走二年充出使英法德俄各國大臣遣使之初人皆視為  
畏途  
朝命特以充選在西洋三年考究利病知無不言英國於南洋開  
闢新嘉坡一島閩廣人流寓貿易工作者不啻十萬悉受制於英  
官該侍郎據約力爭於英外部乃設中國領事官英埠設華官自  
此始自是華人得官保護遇事不至見陵其品望最為西人敬服  
去任後猶稱頌弗衰旋抵滬猝染重病陳情乞休時以不能趨  
叩  
闕廷為憾每遇交涉艱危旁皇形色嘗言冀多得知中外事體  
之人轉相開諭他日或收其用其秉性忠誠繫懷時局如此生平  
廉潔自矢任巡司時裁汰規費出使三年開報公款僅薪水房租  
兩事其他皆自支銷歸後家無餘貲惟以書院修脯自給文章學  
問為後進所宗生平篤述甚富所著禮記質疑四十九卷業已成  
書體大思精為海內通儒推重茲於本年六月十三日在籍病歿  
除由湖南撫院奏報外以臣於該侍郎事蹟知之最悉懇請奏乞  
恩施專差航海呈遞前來臣查已故侍郎郭嵩焘早從軍旅游歷  
封圻晚使絕國行能功績久在

聖明洞鑒之中上皇咸即與相識其後同官京曹同在兵部及至  
江蘇又與其事逮該侍郎充出使大臣與北洋交涉尤繁故其志  
行知之獨詳實有不容混沒者曾國藩初以憂歸屢奉  
詔旨敦促該侍郎以事關大局不容預計利鈍手書而請至再至  
三曾國藩感其至誠後每與言未嘗不歎其篤摯悃能任事  
也左宗棠初中危獄以該侍郎之力得全遂至顯用戡定以來論  
武勳者盛稱曾國藩左宗棠而二曾之起則該侍郎實推挽之至  
創釐捐以濟師練戰船以禦賊尤為兵餉大政所係皆事成而不  
居其功當時將帥爭欲得以為重自以侍郎乞退出處宜嚴雖於  
胡林翼之書招李續宜之奏調並辭不赴及臣治軍東下求賢於  
曾國藩專疏薦達蒙  
恩特授蘇松糧道該侍郎始起赴官甫及一年超署廣東巡撫時  
當廣東吏治軍務積弊之後該侍郎感激  
知遇自矢澄清履任之初吏置將吏百城肅然歲餉項贏百餘  
萬而商民不知擾累尤為人所難能平生於洋務最為究心所論  
利害皆洞入精微事後無不徵驗前後條列各件外廷多不盡知  
在已迄今展閱敬其忠愛之誠老而彌篤且深歎不竟其用為可  
惜也該侍郎初官翰林即以文章負天下重望於學無所不通而  
尤善言禮曾國藩嘗謂先王修己治人經緯萬彙惟在於禮故於  
國朝儒生通顯者獨推故尚書秦蕙田王引之該侍郎所著禮記  
質疑一書折衷經滄貫三禮括歷代制度之大得諸家訓誥之  
通貫兼秦蕙田王引之二家所長卓然禮學大師為當代所僅見  
道光初故大學士阮元督粵始作學海堂以課士及該侍郎為巡



撫增設條教顯門之學成就尤多粵士稱為百年以來兩人而已  
伏念該侍郎服官中外歷著勤能

聖朝軫念前勞自有

恩卹之典至其政績學術卓絕可傳應請

旨宣付國史館立傳並

飭下湖南巡撫錄其所著書咨送史館以垂不朽伏讀乾隆十七

年二月

上諭以故禮部尚書韓英碩學績文加恩追諡又乾隆三十四年

四月

上諭原任刑部尚書王士禎積學工詩從前未邀易名之典宜示

褒榮以為稽古者勸各等因欽此咸豐十一年曾國藩為前太常

寺卿唐鑑代遞摺摺以其宿學忠敬懇請

特旨賜諡蒙

恩允行仰見

先朝激勵儒修一時傳誦以為文臣之至榮郭嵩焘經術政績視

韓英等殆尤過之可否

特予褒嘉以勸學行出自逾格

恩施非臣所敢擅請所有已故大員事蹟可傳請

旨宣付史館緣山理合恭摺具陳伏乞

皇上聖鑒訓示謹

奏

電報洋教習請獎片 光緒十七年七月二十二日

再各國員弁為中國辦事出力歷經奏蒙

賞給寶星茲查有電報總局丹國洋員博來天津電報學堂教習

丹國人璞爾生英國格林海軍書院教習藍博德海晏輪船管駕

英人安得祿歷辦各項差務均能實心襄助著有勞績合無仰懇

天恩俯准將博來比照各國總教習例

賞給二等第三寶星璞爾生藍博德安得祿三員比照教習例

賞給三等第一寶星藉資鼓勵如蒙

允准所有二等第三寶星一面三等第一寶星三面均由臣照式

製造仍請由總理各國事務衙門填給執照以憑轉發除咨會總

理衙門外理合附片陳請伏乞

聖鑒訓示謹

奏

奏稿七十二

元



北洋電綫報銷摺 光緒十七年七月二十八日

奏為歷年設立北洋沿海一帶並奉天邊門等處電綫動用經費彙案報銷恭摺仰祈

聖鑒事竊查北洋電報自天津至北塘口前已將前綫改歸官綫以通軍報其由北塘口東出山海關分達營口旅順並奉天鳳凰城等處均係沿海沿邊扼要之區防營環列表延數千里均未設綫文報每虞遲滯光緒十年春開法越多事海防喫緊北塘口至山海關一帶為

京畿門戶布置最關重要經臣奏准自北塘接設電綫東至山海關止飭由電報官局遴員帶同洋匠履勘興工於是年四月開辦至六月底止工竣計設電報五百三十五里實用經費銀三萬一千九百六十一兩零均在海防經費項下陸續撥發是為北洋設

立官綫之第一案又十年七月開疊准總理衙門來電山海關至營口旅順沿海陸路應設單綫並欽奉

諭旨速辦等因當經奏明在浙江典商原領餉成本項下除購糧運京平糶外尚存銀七萬九千三百餘兩儘數撥充設綫經費復奏撥長蘆欠解奉省餉銀二萬兩湊濟工用前

盛京將軍慶裕旋以奉天省城至營口亦應添設電綫奏明由奉籌撥工款銀一萬兩咨經臣派員併案勘辦自是年七月興工至

次年三月工竣計由山海關東抵營口北達瀋陽南達旅順並承平府屬之昌黎樂亭等處其設電綫一千七百七十八里實用經費銀十萬七千三百十六兩零又撥付煙臺至威海衛電工料物銀一千九百九十五兩零除收尚不敷銀七兩零即由威海衛電工經費內撥補清款是為北洋接設官綫之第二案又十一年籌

辦朝鮮善後事宜經臣奏准由瀋陽東出鳳凰邊門徑抵義州一路增設電綫在江海關出使經費項下撥銀四萬兩應用是年七月興工至十月工竣計設電綫六百一十里實用經費銀三萬四

千六百五十二兩零又撥付煙臺至威海衛電工料物銀五千三百三十七兩零尚餘銀十兩零是為北洋接設官綫之第三案又

十三年因北塘東連奉省各路電桿僅挂一綫遇有要報每至耽延且天津至北塘電桿年久朽必換桿加綫傳遞方能捷速並因威海衛創設水師口岸應由煙臺至威海衛接設一綫計程一百六十里除將前辦旅順及鳳凰邊門電工兩案餘料儘數撥

用尚估需經費銀二萬八千兩即經咨部立案於是年三月開辦至八月工竣實用經費銀三萬五千二百九十五兩零計收過海防經費銀二萬八千兩又收旅順鳳凰邊門兩案餘料值銀七千

三百三十二兩零除用尚餘銀二十九兩零是為北洋接設官綫之第四案疊經電報官局將各案用過工料細數先後咨由海防

支應局彙核四案共收過銀二十萬九千二百六十五兩零實支銀二十萬九千二百二十五兩零內應歸戶部核銷銀二萬七千

一百二十九兩零兵部核銷銀三萬三千四百四兩零工部核銷銀十五萬一千七百五十一兩零除實支外仍餘銀三十九兩零

歸入光緒十五年北洋經費項下列收造報以清案款分晰造冊詳請奏銷前來臣查北洋本無電報自光緒十年創辦以後接續經營周環渤海直達朝鮮計設綫路三千餘里內而調度防軍外而保護藩屬呼應靈捷若在戶庭有神軍國要政其電綫經行之處西路永平一帶則海岸河流水際阻東路鳳凰門一帶則危崖峭壁刊鑿為難加以沿途曠莽工夫難招締造艱辛不無糜費



費每里約僅六十兩左右此項工程並無例案可循一切用款臣  
覆加確核委係實用實銷毫無浮冒除將清冊分咨戶兵工部外  
理合恭摺具

奏伏乞

皇上聖鑒敕部核銷謹

奏稿七十二

請將張曜洋債捐 光緒十七年七月二十八日

奏為代陳已故撫臣遺書恭摺仰祈

聖鑒事竊臣接據升任山東藩司福潤來函以已故撫臣張曜於

病篤時口授遺書屬臣代

奏臣查閱書中所言山東沿海臺礮尚未修備深以為憾未復詳

言新編銷案營經部查本年始奏奉

恩允而部臣又令裁營陸續補惟欠款七十四萬七千餘兩皆

借自洋商訂明納息即裁一二營月餉僅數月息之用鉅款終於

無著焦慮成疾以至不起長負

聖恩望采遺書詳奏

天聽俾不至失信遠人貽口舌而辱

朝廷則九原亦可瞑目等語並將原奏部文鈔錄由該升司函遞

前來臣惟該故撫臣張曜前因整發所部嵩武軍餉項展轉挪借

華洋各款事之原委臣初未與聞茲據其遺書及鈔來奏稿部文

始得詳加檢閱該故撫歷陳各節自屬實在情形仰蒙浩蕩之

恩迥異尋常之例至部臣所慮營豫兩省欠餉難以籌解亦是深

知外間虛實之言改令以裁營陸續歸還原非得已惟查該故撫

所借各款以德國商人德華泰來兩處為最多向來借用洋款俱

係豫定年限攤勻本息如期歸還斷難延緩該故撫原以請款有

著庶可設法騰挪既經部議裁營歸償已覺無從措手今又身歿

更無主持清理之人轉瞬洋債屆期應付少遲定滋口舌其有關

於國體者甚大嵩武一軍本係百戰精銳分紮山東沿海及南北要

隘現在新失大將人心易搖且須籌辦膠州煙臺等處海防一時



亦難裁遣況以一二營有限之月餉指還刻不容待之鉅款緩不

濟急徒託空言伏念該故撫歷著勳勤久荷

聖明垂鑒其生平操履廉介殊為人所難能治軍服官垂四十年

曾無寸產一椽之殖既歿幾無以殮將吏環視感泣失聲持已之

嚴一時所信身後猶以因公虧款上累

朝廷惟蓋之施此誠瞑目傷心不能自釋者也臣昔與該故撫共

事勦捻患難相從念其垂死遺書千里相託至此項欠餉案牘炳

然會荷

特旨俞允未敢墮於

上聞合無仰懇

天恩飭下總理各國事務衙門會同戶部妥議籌款歸還以全大

局新任撫臣福潤與該故撫同官日久氣誼素孚於所借洋款數

日限期必能深知詳細將來還款時自應

飭山該撫就近督同嵩武軍經手借款之員認真清理俾臻妥

慎謹將該故撫遺書鈔呈

御覽理合恭摺代陳伏乞

皇上聖鑒謹

奏

覆奏停購船械裁減勇營摺 光緒十七年八月初八日  
奏為遵查部議北洋停購船械裁減勇營情形據實覆陳恭摺仰

祈

聖鑒事竊臣欽奉光緒十七年四月二十五日

寄諭戶部奏酌擬停辦法一摺等因欽此當即恭錄轉行欽遵

查照逐細籌議茲據各司道將領等詳覆前來臣查部議外辦四

條除鹽商捐輸督飭運司勸商量力報效外片具奏土藥稅釐俟

開辦後儘數解部外至北洋向來購買船械本無專款存儲沿海

駐紮勇營又與他省迥異謹將詳細情形縷析為我

皇上陳之原奏南北洋購買外洋鎗礮船隻機器暫行停購兩年

即將所省價銀解部充餉等語查北洋應購鐵艦快船均係奏明

奉

旨由部月籌專款不在歲支北洋經費之內其兵船礮臺應配礮

械均於創辦時估計併購前奏定海軍章程內載明若購大批軍

火需款較巨專案咨商海軍衙門辦理故額定歲支款內並無購

買外洋鎗礮一項是北洋購買船隻鎗礮均係另請籌撥實無存

儲備用之款今即停購仍屬無銀可解至購買外洋機器約分兩

大端一為從前所無新議創購之件一為原來所有隨時添配之

件其創購者苟非海防急需自當暫停惟歷年撥定經費各省解

不足額額支之款尙屬不敷此則雖暫停購仍無餘款可以騰挪

若隨時添配之件如艦艇礮廠原有各機器俱係西洋新式靈巧

異常機關極脆用久易敝各口所設魚雷水雷尤為攻守利器其

雷筒電信等件遇有缺壞若不添配遂成棄物各廠局輪機器具

運動倍繁損壞尤易儻拘於停購二年之議任其缺損一物壞則



全機俱停一器非則全船坐廢製造則軍實立匱操防缺則攻守無資積年之功墮於一旦所省甚微所關甚鉅此則萬難停緩然統計每年所費不過十萬金亦無數十萬之多此查明北洋船械項下並無餘款可解之實在情形也又原奏各省營勇原額恐難皆足能有八九成即稱上選令將馬步勇營各就所存限一年內裁足一成等語查直隸現存勇營准軍分紮沿海各處東至奉天之旅順口大連灣渡海而南至山東之威海衛皆北洋海防最為緊要之地自來湘淮軍得力實由勇數足額足則力厚當用兵時常以一營分紮兩處近年因備外患修築砲臺亦多以一營分紮兩處則人數斷不能少所用鎗砲全係西洋精利之器凡操後門砲自砲目以至勇丁皆有應管之物應做之事缺一不可演鎗則分行布陣悉照西法進退分合均有一定之數亦缺一不可准

奏稿七十二

美

軍調防 畿輔逾二十年平時疏渠屯田築壘修壘及歷年修濬河工如黃漳永定下游南北運減河各工見於奏牘者幾無虛日藉非兼資勇力勞費殆不可勝計直隸沿海以至東奉各口砲臺相望俱仿照西洋新式而旅順威海大連灣等處臺工鑿山填海致力尤艱藉非全用勇力其勞費尤不可勝計論前日之戰守則一勇實得一切之用論平時之工操則一勇實兼兩勇之用部議勇額八九成即稱上選此論他處營制或未可知若准軍則自來所未有蓋按冊可稽隨時可驗者也光緒六年正月奉 旨飭裁各省防營以直隸須辦邊防 特諭毋庸議減即十年戶部議開源節流各條內亦准及內地防勇而於海防各營均未議及誠以三輔本根重洋門戶

廟謨遠燭廷議倏同長慮周防原不可以外省及內地各營為比而六年防俄十年防法徵調客軍添募新軍旬月之間 詔書雖下則近畿兵力並不甚足久在 聖明洞鑒之中際茲費絀用繁疆臣諄其時艱但使勉可支持何敢不力為其難精紆餉力臣自調任直隸以來歷年裁勇就餉之案非止一端其最鉅者光緒十一年特奉 懿旨飭各省裁勇以增旗兵加餉當時新募勇營一律裁減歲節部餉九十四萬八千兩實為大宗自十一年裁定以後未增一營

次年四月間 醇賢親王巡閱北洋覆 命具疏亟稱陸軍將領雖屬可恃猶以分布各隘力量未厚為言其時威大兩海口向未設防今則均已移軍填紮布置愈廣兵力

愈單現又須遵 旨續籌膠州澳煙臺等處防務將來如何分撥屯駐尚待妥籌此即未能添募何可更議裁撤今若就各營統裁一成每歲所省無多而有關於畿防海防及營制軍實者甚大此查明北洋防營現難裁減之實在情形也竊維北洋拱衛 畿輔環帶大洋近年創辦海軍防務尤重自來設防之法必須水陸相依船艦與陸軍實為表裏北洋現有船艦大小船艦共只二十五艘奏定海軍章程聲明俟庫款稍充仍當續購多隻乃能成隊而限於餉力願大難償

醇賢親王巡閱疏中已極言師船兵力尙單全恃陸軍砲臺以為固今則船艦既暫停添購防營更未便遠裁伏讀本年五月初八日

奏稿七十二

美



上諭海軍關係緊要必須精益求精仍著督飭各員認真經理以期歷久不懈日起有功等因欽此各營將士傳誦

詔書莫不馳驅感奮膠煙兩處特奉

諭旨添築礮臺難更停緩臣此次出洋巡視各口親見弁勇工作勤苦胼胝黧黑備極辛勞臺工尙多未竣臣與前撫臣張曜徧加拊循方蒙激勵之恩忽有汰除之令懼非

聖朝慎重海防作興士氣之至意也詳閱部臣所議既曰自相商

定又令察酌情形固已深知外間事勢各殊斷難一律現經再三籌度目前餉力極細所有應購大宗船械自宜照議暫停至裁減勇營一成應俟各處臺工竣後再行酌辦惟值部庫奇絀需款正殷直隸雖係缺額之區自應與各省分任其難勉籌涓滴之助容

當督飭漕運兩司無論何款竭力撙節勻撥一俟集有成數再當隨時奏明辦理所有遵查部議北洋停購船械及裁減勇營實在情形理合恭摺覆陳伏乞

皇上聖鑒訓示謹

史克寬請開復片 光緒十七年八月初八日

再據河間縣在籍紳士前雲南陸涼州知州劉啟同等聯名呈稱漳沱河為直隸五大河之一猛悍不受隄防上游深武饒安下游任雄霸保文大十餘州縣均受汎漫之害而河間適當其衝往年每遇盛漲農田盡成澤國自光緒七年前任清河道史克寬相度形勢始於獻縣新闢減河使漳沱仍歸子牙故道達津入海從此十數州縣始免沈災迄今十年河流順軌農民復業追維利賴之澤實該前道之功前於被議去官時紳民等曾於十方院建立去思碑以誌愛戴茲聞溘逝感泣同聲紳等追念前勞合詞籲懇奏乞

恩施開復原官以慰眾望等情並據任邱等縣紳民聯名呈請由該地方官具詳請奏前來臣查史克寬久從淮軍勦辦與捻轉戰

奏稿七十二

南北卓著勤勞其在清河道任內因升任太常寺卿徐樹銘查辦獻縣河工以該故道所挑新河水勢不順致南岸各村雨後被災奏請交部議處旋經部議革職臣查漳沱下游本歸子牙河自同治七年北徙漫入古洋河河身淺窄橫流四溢於是深州饒陽獻縣河間肅甯任邱雄縣保定霸州大城文安十餘州縣歲被漫淹民困已極光緒七年臣派該故道前往勘度在獻縣開挖漳沱新河挽歸子牙故道然後沿河州縣始登衽席至南岸各村地居窪下向被水患非自開河以後始然且斷不能僅顧一隅數十村莊而置上下游十餘州縣民生於不問徐樹銘奏請改道實非通籌全局之言嗣後疊據各州縣紳民赴臣及府尹都察院衙門並各該道府州縣紛紛呈訴俱謂新河有益改道有害旋奉旨交臣議覆仍照史克寬所開河道辦法至今便之其詳細情形



臣於七年奏開新河及九年十年疊次覆奏案內並已縷析上聞是該故道辦理並未乖方被參不無冤抑茲據該紳民等呈詞懇切足見遺愛未泯公論在人合無仰懇天恩俯准將已故革職清河道史克寬開復原官以順輿情而彰勤績出自  
 懇施逾格理合附片具陳伏乞  
 聖鑒訓示謹  
 奏

奏稿七十二

四

海防練軍請銷摺光緒十七年八月十九日  
 奏為查明天津海防練軍光緒十六年分收支各款照章造冊請銷恭摺仰祈  
 聖鑒事竊據天津支應局司道詳稱天津練軍及大沽葛沽北塘海口各礮臺防營並雲字營馬隊營務處小隊應需餉項向由津海關六成洋稅招商局稅洋藥釐捐東海關協餉長蘆鹽斤復價正雜課各項下隨時籌撥節支放前因東海關六成洋稅湊付洋債無款協解歷在天津釐捐項下助用經部覆准業將光緒十五年以前收支款目疊次奏准銷在案嗣因津海關攤還洋款津防月餉解不敷放復將奏明留充防餉之張獨多三廳押荒銀兩儘數提用至應支餉乾新糧等項並大沽等口臺礮經費以及設局辦公租賃民房添置帳棚旗幟號褂采買製造軍火器械悉照奏定章程歷年准銷成案核實支放茲造具光緒十六年分收支細數清冊詳請  
 奏咨前來臣逐加覆核自光緒十六年正月起至年底止舊管存銀一萬五百八十五兩零新收各款並本案扣收平餘銀三十九萬六千四百五十六兩零開除支款悉照定章毫無浮濫應歸戶部核銷銀三十七萬一千六百十六兩零工部核銷銀三萬六千二百五十七兩零合共銷銀四十四萬七千八百七十三兩零實在不敷銀八百三十三兩零以光緒十六年係屬有闕之年入不敷出由局設法借墊業於十七年所收月餉內撥還歸款應俟下屆銷案內登除造報至奉部核准歷年墊支不敷銀二萬一千一百七十八兩零仍於冊內列報應俟月案核辦後再行開除所有光緒十六年天津海防練軍收支餉銀請銷緣由除清冊咨部外理合



恭摺具  
奏伏乞  
皇上聖鑒敕部核銷謹  
奏

奏稿七十二

三

吳毓芬請卹片 光緒十七年八月十九日

再按察使銜江蘇道補道吳毓芬於同治元年隨臣率師赴滬綜  
理營務旋募立華字營航海援常熟先克福山解城圍調防吳江  
縣時大軍壁蘇州城下浙賊數萬來援徑撲吳江沿塘築壘合圍  
迭擊吳毓芬誓眾堅守相持逾月賊不得過程學啟以所部開軍  
來會戰於南門吳毓芬開西門出賊背夾擊之擒斬偽貴王等賊  
目四十餘名追至平望伏屍蔽野賊援既絕蘇城孤未幾收復  
旋進軍浙境克平望黎里等鎮規取嘉善縣據賊偽鄧王陳占榜  
送質約降吳毓芬輕舟入城受之料簡精銳編為華字左右暨新  
副水師營餘眾數萬資遣歸里遂進圍嘉興府城嘉興守賊極悍  
程學啟攻北門被創不能進吳毓芬由東路進克六里街合歡橋  
吳涇橋諸隘奪賊所築月城外石壘以巨礮壞城樓及雉堞數十  
丈吳毓芬身先將士踰濠拔葵藜倚雲梯蟻附而登開軍亦自北  
門入以先登功

奏稿七十二

望

賞給禦勇巴圖魯名號調防溧陽縣先是溧陽金壇賊酋李世賢  
林得英赴援金陵守賊以城降吳毓芬至溧十日二酋驟回敗鮑  
超所部軍千人於金壇竄至南渡吳毓芬念溧陽為巨酋巢穴  
新附反側未定若內外合則全局危乃夜出兵抵南渡預設伏令  
降人習賊號者易服入賊壘縱火賊大擾縱兵奮擊斬林得英及  
偽天將黃有才等數十人李世賢僅以身免餘眾皆殲城內降日  
情伏即日散遣其眾四萬人調防長興縣謀知湖州賊謀廣德  
吳毓芬擬先取泗安鎮扼其要路而橋道已為賊斷橋南賊營連  
屬進戰不易該道簡精卒昇小舟夜出黎明至橋牽舟徑渡驟踏  
賊營循河追擊直抵泗安賊出迎力鬪將士奮死直前肉薄登壘



湖州大股奔至見幟盡易大駭卻走縱兵兜擊無一脫者捷聞奉  
 上諭吳毓芬一軍進剿疊破成林橋等處堅壘直偪泗安連克五  
 營勦辦甚為得手著賞加按察使銜等因欽此旋調防揚州府進  
 紮清江宿遷及山東之嶧縣韓莊等處以其弟吳毓蘭分統華字  
 兩營回防揚州力擒賴汶沈東捻以平先是吳毓芬會攻嘉興時  
 自冬徂春連旬風雪偏地泥淖積受寒溼至是驟發假歸調治遂  
 成痼疾馴至不起臣查吳毓芬起自諸生以學行信義著聞閩黨  
 咸豐中捻首談家寶縱橫廬鳳間吳毓芬謁故撫臣福濟謂家寶  
 壽州俠士以家陷冤獄非有意作賊也請以單騎招之遂與偕詣  
 臣軍前隨克復含山巢縣無為州卒以力戰死事當臣東征之始  
 方苦兵單其時故兩廣總督張樹聲故廣西巡撫潘鼎新故廣東  
 水師提督吳長慶前福建巡撫劉銘傳皆練團勇保衛鄉里  
 與吳毓芬氣誼素投奉檄往招約與俱來是為銘鼎樹慶四軍各  
 致勦闕為時名將抵滬後軍餉極絀臣令吳毓芬兼綜釐務承積  
 敝之後極意釐剔兩月內多收六七十萬軍食以饒治軍嚴而有  
 恩與其甘苦人人皆得盡言樂為致死賊中虛實情偽罔不周知  
 大小百數十戰未嘗挫衄破賊之日必先資遣難民皆令得所財  
 幣一無所私迹其生平將才吏才並稱卓絕故雖名位未顯而前  
 起諸將皆推重之同時大吏爭欲得以為助惜以病廢未竟其用  
 然論從征之早力戰之勤勞苦功多實難泯沒而吳江之守嘉興  
 之克溧陽泗安之戰論功最偉尤為大局所關追念前勞深堪痛  
 惜合無籲懇  
 天恩俯准將吳毓芬照軍營立功後積勞病故例從優議卹並附  
 祀各省淮軍昭忠祠以彰嘉績出自逾格

慈施理合附片陳請伏乞  
 聖鑒訓示謹  
 奏

奏稿七十二

呈



奏明購買鑄鋼機器水腳片 光緒十七年八月二十七日

再光緒十五年五月開據天津機器局司道詳請籌購外洋鑄鋼  
機器全份擬向英國葛來可力夫高爾公司格林活各廠分別定  
購所有價值腳險各項分款開單請示臣因現在講求海防利器  
外洋長式鋼質礮彈為後膛鋼礮所必需中國無鑄鋼機器不能  
鑄造無以供操防之川此項機器必應添置仿造以備緩急當即  
咨會海軍衙門並咨戶兵工部立案一面批准照辦旋准兵部咨  
開查北洋運腳保險向按一五成核銷今所購鑄鋼機器腳險俱  
過一五成數應令酌核議定範圍報部再行立案臣復查外洋運  
華器物其水腳本無一定矧重大器件運送較難所有水腳如照  
尋常規例洋商不肯裝運其運腳多寡係洋商作主我處不能懸  
定等情咨覆兵部酌核昨復准兵部咨開前項重大機器既未議  
有定數本部礙難核定立案應由該督自行奏明辦理等因臣查  
外洋水腳各種不同歷年購辦機器有不及一五成者有一成五  
六至二成四五者先後俱准部咨銷在案如塞們德士及鋼鑪鐵  
柱等項重大器件腳險較其本價均一倍有奇此次訂購鑄鋼機器  
各項重大異常統計運腳保險各費二二成有零核與從前准銷  
二成四五腳險有減無增實無絲毫糜費且外洋船隻裝載運華  
物料遇船多貨少之時水腳略減船少貨多水腳立漲且有貪裝  
輕貨於噸位中取巧者種種情形不能一律即與洋商交往  
較多水腳訖無一定亦不能將水腳一項預為折中定斷致運到  
時多費唇舌應請  
旨敕下兵部將前項鑄鋼機器先行立案至機器內重大之件候  
收清器件時仍由山經購之員與洋商切實核定水腳保險數目不

李文忠公奏稿 卷七二

得稍有含混再行專案報部以憑核辦理合附片具陳伏乞  
聖鑒訓示謹  
奏

奏稿七十一

四七九



喜昌請建祠片 光緒十七年八月二十七日

再據易州紳士刑部候補員外郎陳崑授等聯名呈稱同治七年  
擒首張總愚由晉竄直保定省城戒嚴時各路統兵大臣以易州  
為

陵寢門戶防衛尤重前庫倫辦事大臣喜昌方以協領管帶馬隊  
派令率部馳抵易州防堵流氛不驚閭閻按堵追懷前績實不可  
忘擬請捐建專祠並請列入祀典地方官春秋致祭以伸報享等  
情由該知州容裕詳請具奏前來臣維前任庫倫辦事大臣喜昌  
本年在京病歿荷蒙

特旨軫恤有加其事跡戰功久在

聖明洞鑒同治七年勦擒一役湘軍追賊而東淮軍遏賊而南其  
初擒蹤飄忽靡常保定以北時虞竄擾該故大臣首率馬隊先至

易州防護

陵寢綏輯地方該處紳民感其保衛之力請為捐建專祠列入祀  
典實有合於祭法禦災捍患之義不敢壅於

上聞理合附片具陳伏乞

聖鑒訓示謹

奏

李文忠公奏稿卷七十二

李文忠公奏稿

卷之七十三目錄

辦理海軍請獎摺 光緒十七年九月初六日

奏保劉含芳等片 光緒十七年九月初六日

洋員請獎片 光緒十七年九月初六日

辭節制嵩武軍摺 光緒十七年九月初十日

洋人代建旅順澳各工摺 光緒十七年九月二十四日

造成捷順小輪船片 光緒十七年九月二十四日

奏保顧肇熙片 光緒十七年十月十四日

援勦朝陽匪黨摺 光緒十七年十月二十一日

添隊勦辦朝陽匪黨摺 光緒十七年十月二十八日

子牙河隄變通修守摺 光緒十七年十月二十九日

北洋修理運船片 光緒十七年十月二十九日

近省隄河工程片 光緒十七年十月二十九日

布置防邊朝陽賊黨摺 光緒十七年十一月初六日

宣化歷朝賊匪請獎摺 光緒十七年十一月十六日

續收賑捐片 光緒十七年十一月十六日

添派馬隊會勦朝陽教匪摺 光緒十七年十一月二十一日

覆陳朝陽賊情片 光緒十七年十一月二十一日

准軍報銷摺 光緒十七年十一月三十日

軍需交涉洋務片 光緒十七年十一月三十日

准軍水師報銷片 光緒十七年十一月三十日

司道統領工撫出力片 光緒十七年十一月三十日

賑捐餘款生息備賑片 光緒十七年十一月三十日



浙江助賑請獎片 光緒十七年十一月三十日

賑務告竣請獎摺 光緒十七年十二月十二日

鹽課照額全完請獎片 光緒十七年十二月十二日

機器局報銷摺 光緒十七年十二月十二日

熱河肅清留營鎮壓片 光緒十七年十二月十六日

各省官紳助賑彙獎片 光緒十七年十二月十九日

奏稿七十三目錄

李文忠公奏稿卷七十三 全集一之七十三

桐城吳汝綸編錄

辦理海軍請獎摺

光緒十七年九月初六日

奏為遵保歷年辦理海軍出力員弁照章擇尤酌擬獎敘彙繕清單恭摺仰祈

聖鑒事竊查本年五月間

臣會同原任山東撫臣張曜覆陳校閱北洋海軍並查勘各海口臺陽工程情形一摺請將

在事出力人員照章獎敘奉

上諭各將領訓練士卒修建臺陽不無微勞足錄著准其擇尤保

奏以示鼓勵等因欽此當經轉行欽遵查照去後茲據海軍提督

丁汝昌及沿海各營局所學堂查明歷年在事出力文武員弁學

生書吏人等開單請奏前來臣維北洋海軍自光緒十四年創辦

迄今已歷三年現計戰守練運各船大小二十餘艘每年春夏秋

三季沿海操巡周歷奉天直隸山東朝鮮各洋面東北至於日俄

各島冬令駛往南洋江浙閩廣沿海要隘西南至於英荷屬埠終

年祗席風濤練陣技弗稍休息實屬艱苦備嘗其防守旅順大

連灣威海衛各營將士操練臺礮魚雷水雷等藝整齊精熟築造

臺壘隔澳鉅工鑿山浴海致力尤難胼胝經營無間寒暑北洋門

戶布置已甚謹嚴各處船廠及機器製造等局修造輪船雷艇電

燈緊要器械暨大小新式鎗礮子藥均能認真考究竭慮殫思與

外洋所造一律精強合用此外總理北洋營務糧餉軍械局所學

堂文武各員亦皆始終勤奮著有功效按照奏定海軍章程每屆

三年校閱之期均准一律保獎謹將單開各員核實刪減擇其尤

為出力者分別酌擬獎敘彙繕清單恭摺



御覽仰懇

天恩俯准照擬給獎以示鼓勵歷年北洋海防在事文武大小員弁統計為數不少現在列保者查照奏定章程僅十成之三且仍分別異常尋常勞績核獎未敢一概從優單開人數合之似見其多分之仍覺其少實已無可核減至此次海軍各員內有請獎勇號翎枝者係按照光緒十四年出洋接帶快船奉旨允准成案海軍員弁頻年涉歷重洋操巡勤苦較之出洋帶船值止一時一事者勞績尤為倍著其餘各營局所人員均不准率行聲請懇懇

特旨允准出自逾格

恩施海軍關緊至要創辦市具規模若蒙

聖恩優敘成勞各將士鼓舞奮興更當感激馳驅力求精進以仰

副

朝廷慎重海防力圖自強之意海軍提督丁汝昌統率有方不辭

勞瘁總理水陸營務處直隸臬司周馥悉心籌畫綜核精詳均擬

請

敕部從優議敘此外應給「把等項照章咨部註冊其怠玩不職

之員亦經查明片參辦除飭取各員弁履歷分送並咨海軍衙

門查照外所有遵保校閱海軍出力各員理合繕單恭摺具陳伏

乞

皇上聖鑒訓示再海軍衙門辦事出力人員應照奏定章程由該

衙門查明自行請獎合併陳明謹

奏

奏保劉含芳等片

光緒十七年九月初八日

再甘肅安肅道劉含芳歷隨征勦粵捻前敵軍營自北洋辦理海防即經臣派駐威海衛旅順口先後已閱十年布置礮臺船塢創設魚雷水雷各營聯絡將士講求操練海濱苦守勞瘁不辭始終弗懈堅忍卓絕條理精詳在事最久情形最熟功績最多實屬海防尤為得力臣軍必不可少之人軍事吏事均深歷練在文員中洵為難得又候選道戴宗燾究心時務學識優長謀慮忠純久在淮軍襄辦營務自光緒六年奏調隨同吳大澂赴吉林籌防統領綏軍嗣又調回畿東沿海一帶十四年飭派兼統軍移防威海衛南北岸督修礮臺結構精嚴壁壘一新操練新式鎗礮水雷均臻嫻熟足資戰守該道志趣廉正經濟宏通實為文武兼資之選深堪倚任又江蘇候補道宜霖前任天津知府卓著政聲嗣經海

副

軍衙門派令會辦昆明湖水師學堂幹練耐勞上年十二月奏調

天津差遣綜辦營務籌畫周到能顧大局明體達用堪勝監司之

任以上三員各有專長是備器使當此時艱孔亟人才難得臣既

知其緩急可恃不敢壅於

上聞應如何優加獎擢之處出自

特恩非臣所敢擅擬伏乞

聖鑒謹附片具

奏



洋員請獎片 光緒十七年九月初六日

再各國員弁在中國辦事出力感蒙

賞給頂戴寶星有案茲查威海衛承修日俄礮臺三品頂戴德國

兵官漢納根天津機器局教內英國人施爾爾鐵路監工英國人

金達北洋醫官英國人伊爾文旅順船醫法國人道禮恩北

洋水師營務處緝譯德人王吉士旅順船醫監工法國人吉利

豐邵祿李維業葡國人路筆納等當差多年均能始終勤奮著有

成效現值校閱海軍有勞必錄應准一體獎敘漢納根擬請

賞給總兵銜並戴花翎施爾爾伊爾文均擬請

賞給三品頂戴施爾爾金達並請

賞給三等第一寶星吉利豐道禮恩毛吉士等三員均擬請

賞給三品第三寶星邵祿李維業路筆納等三員均擬請

賞給五等寶星俾示鼓勵如蒙

恩准所有三等第一寶星二面三等第三寶星三面五等寶星三

面均由臣照式製造仍請總理各國事務衙門填給執照以憑轉

發除咨總理衙門外謹附片陳請伏祈

聖鑒訓示謹

奏

節制武軍摺 光緒十七年九月初十日

奏為嵩武軍駐防山東請仍歸撫臣節制以資鎮攝恭摺仰祈

聖鑒事竊臣承准軍機大臣字寄光緒十七年七月二十五日奉

上諭張曜所部嵩武軍訓練有年所辦海防之事著歸李鴻章

節制調遣等因欽此伏查已故山東撫臣張曜所部嵩武軍馬步

共十一營惟漢中鎮總兵孫金彪所統四營駐紮煙臺後路其餘

七營分紮曹州兗州一帶察度情勢一時未能全調海防臣所部

淮練各軍向皆申明紀律勤奮工操若該軍歸臣調遣斷不能令

勞逸迥異該軍雖百戰精銳然皆豫穎剝悍之士稍異湘淮節制

之師當此新失大將羣情未免觀望寬緩之餘驟以嚴明馭之或

非所宜山東撫臣亦有海防之責該軍所駐全在山東境內而分

防腹地尤多距撫臣所駐濟南密邇臣所駐天津千有餘里遠

近懸殊且各省內地防軍亦從無不歸本省督撫節制之理現聞

張曜歿後該軍頗有浮言互相稟許軍心不壹此軍自同治六七

年間曾隨臣勦辦東西捻匪而奉調出關以後迄今已二十餘年

各營將領均已更易多不相識亦不深知其賢否餉糈一切向由

張曜自行經理支發文卷冊籍無從移交其中情偽曲折非遙度

所能周詳若紛紛撤調查詢頭緒太繁尤慮眾心搖惑臣實不敢

擁節制之虛名而無整頓之實際再四思維無福潤在東年久

較為熟悉就近清查彈壓當可消弭無形擬請將現駐山東之嵩

武軍

救歸撫臣節制庶遇事呼應靈速自較專俟將來調歸海防修

築臺壘再山臣分撥調遣臣為關係東防大局起見不敢緘默謹

專摺由驛四百里馳陳伏乞

聖鑒訓示謹



皇上聖訓示施行謹  
奏

洋人代建旅順澳各工摺光緒十七年九月二十四日  
奏為旅順口由洋人包建大石船塢及船澳廠庫各工鐵路電燈  
並各項機器物件動用銀兩遵

旨奏結恭摺仰祈

聖鑒事竊查北洋旅順口為海軍駐泊口岸前經飭雇法國監工  
德威尼承攬包做大石船塢及澳岸廠庫並添築欄湖石壩等工  
籌撥工款數目於光緒十四年十二月附片陳明奉

旨允准及全工告竣復飭據北洋海軍提督丁汝昌按察使周馥  
等將驗收一切情形繪具圖說於十六年十一月專案具奏並聲

明此項工程按照原估先後共撥銀一百三十九萬三千五百兩  
統作旅順船塢各項工程之用出入兩抵儘數開銷所做各工均  
係洋匠包辦與內地做法迥異無例可循准工部咨覆有案並飭

奏稿七十三

六

奏稿七十三

七

局員將收支各數及工程丈尺做法機器名色件數各開清單分  
咨海軍衙門戶部工部查核請免造冊報銷等因奉

硃批該衙門知道欽此本年四月臣出洋校閱海軍親臨履勘又  
將工段做法與原報一一符合情形詳細奏明各在案茲准工部  
咨具奏旅順建造石船塢等工欽奉

諭旨著由臣自行奏結等因欽此復經轉行海防支應局司道擬  
加查核該洋人德威尼承造大石船塢等工原估銀一百二十五  
萬兩添築欄湖石壩等工續估銀十四萬三千五百兩共包定工

料銀一百三十九萬三千五百兩內收款項下先由北洋經費內  
撥給銀七萬八千八十兩又由直隸海防展捐項下撥給銀六十  
三萬一千四百三十二兩有奇又由部庫撥給銀五十三萬九千  
四百九十七兩有奇又由購造四快船餘款儘數撥給銀六萬九



千八百二十五兩有奇又由北洋經費內續撥銀七萬四千六百六十四兩有奇均經奏咨有案計共收銀一百三十九萬三千五百兩支款項下船塢鐵船門吸水機器鍋爐等項包定銀二十五萬八千兩船澳土工二十五萬方三面石泊岸四百七丈六尺八寸並券洞方墩石階鐵梯鐵橋等項包定銀五十八萬兩鍋爐機器吸水鍋爐吸水機器木作銅作鑄鐵打鐵電燈機鑪等九廠包定銀八萬五千兩九廠內應用各項機器物件包定銀六萬四千兩庫房五座包定銀四萬八千兩澳邊鐵路雙軌長九百七丈七寸並鐵盤十六座包定銀二萬八千兩起重大架五副包定銀三萬五千兩大小電光燈四十九具包定銀一萬二千兩洋式辦公房三座包定銀二萬五千兩特拉斯士七百五十噸及碾土器具全副包定銀一萬五千兩小石船塢一座包定銀八千二百兩

板鐵棚二座包定銀八千一百五十兩洩水涵洞一道包定銀五千兩淡水庫儲水庫二座自來水管分水管長二千四百二十九丈六尺取水大小機器十八具包定銀三萬一千六百兩澳沿岸石路六百十八丈包定銀四千四百兩備用機器包定銀四萬二千六百兩添築湖石壩長一百丈四尺券洞方墩二十五座鐵碼頭長十二丈三尺六寸連石階鐵梯鐵柱鐵梁鐵房等項包定銀十二萬五千兩岸鐵路雙軌長一百二十七丈六尺電燈八具淡水管長七十六丈二尺包定銀八千五百兩均由旅順工員隨時驗明工程分數絲毫不得詳奉批准再由該洋人自行分批具領共支銀一百三十九萬三千五百兩收支相抵儘收開銷其工程丈尺一切業於報部單內逐項開明查此係洋人包做之工仿照西洋各國大船塢做法中土向所未有一切價值

李文忠公奏稿 卷七三

均先行將節核實估定工竣之日祇能查驗其工程是否堅實不必追問其工料如何開支且該洋人所購機器物料及所雇工作又係轉包與華洋各廠匠非惟局員無從逐細開報即該洋人帳款隨時由臣核明批准給發委無涓滴虛糜工由洋人承包價由洋人具領其餘在事各員更無從浮冒所有法國監工德威尼包建旅順船塢澳岸廠庫各工並鐵路電燈及各項機器物件動用銀兩前已奏明請免造冊報銷合無仰懇天恩准予照數開支以清案款理合專摺具陳伏乞皇上聖鑒敕部查照謹

奏稿七十三

九

四八五



造成捷順小輪船片 光緒十七年九月二十四日

再奉天大連灣新設水雷一營與礮臺相為犄角其平日操習吐  
設水雷應需小火輪船一號前經援照大沽守雷等船成案飭由  
大沽船塢估造並將該船應配名額餉數俟造成後核定附片  
奏明在案茲該船已於六月底造成命名捷順計船身長七十五  
英尺寬十六英尺鍋爐機器馬力一百六十四匹其實用料銀八  
千九百八十餘兩即在准軍協撥大連灣臺工內發給彙案報銷  
當將該船應設管駕舵水人等配齊飭赴大連灣供差常年煤炭  
油修一切活支之項不能預定其管駕舵水人等比照大沽水雷  
營守雷等船從減核定其設十五員名月需薪糧銀一百六十二  
兩自光緒十七年七月初一日起在於北洋海軍經費項下開支  
據海防支應局司道具詳前來除將管輪人等餉數開單分咨海

軍衙門戶兵工部外理合附片陳明伏乞

聖鑒謹

奏保顧肇熙片 光緒十七年十月十四日

再前陝西鳳州鹽法道顧肇熙上年服闋來津時值直境大水為  
災工賑煩興臣以該員辦事實心條理精密當即檄入賑局會同  
司道商辦冬春賑撫及各河工程輕重緩急之閒均能酌核得宜  
次第蒞事該員明練樸誠體用兼備歷任吉林分巡道陝西鹽法  
道嫻於吏治所至均著政聲前後在北洋當差歷練有年通達事  
理於交涉洋務亦能留心講求臣素知其才本擬留直襄助昨經  
臺灣撫臣邵友濂奏調欽奉  
諭旨發往差遣委用海疆重要自屬需才孔亟之時現賑撫業經  
就緒即飭該員將經手事件料理清楚已於九月杪起程渡臺惟  
該員此次襄辦賑撫綜覈一切籌畫周詳於災區甚有裨益該員  
年力富強才具穩練洵屬有為之選十年前已蒙

恩簡放實缺監司嗣於陝西鹽道任內丁憂回籍起服後本為選

缺應補人員可否仰懇  
天恩存記簡用俾得及時圖報出自逾格

慈施謹附片具陳伏乞  
聖鑒謹

Table with multiple empty columns and rows, likely a placeholder for a list or detailed data.

Table with multiple empty columns and rows, likely a placeholder for a list or detailed data.

1  
2  
3  
4  
5  
6  
7  
8  
9  
10  
11  
12  
13  
14  
15  
16  
17  
18  
19  
20  
21  
22  
23  
24  
25  
26  
27  
28  
29  
30  
31  
32  
33  
34  
35  
36  
37  
38  
39  
40  
41  
42  
43  
44  
45  
46  
47  
48  
49  
50  
51  
52  
53  
54  
55  
56  
57  
58  
59  
60  
61  
62  
63  
64  
65  
66  
67  
68  
69  
70  
71  
72  
73  
74  
75  
76  
77  
78  
79  
80  
81  
82  
83  
84  
85  
86  
87  
88  
89  
90  
91  
92  
93  
94  
95  
96  
97  
98  
99  
100



援剿副陽匪欲招光緒十七年十月二十一日

奏為口外教匪聚眾據城現令提督督隊前往剿辦恭摺仰祈

聖鑒事竊臣於十月十六日接

盛京將軍臣裕祿電開據錦州府電報熱河朝陽縣於本月十三

日突有匪徒聚集數百人焚署劫獄盤踞未散現已派隊堵緝等

因當即飛咨熱河都統臣德福就近派兵剿捕惟熱河防兵單弱

深慮賊匪竄擾延時直隸提督臣葉志超適由山海關出巡邊

外各營臣即飛咨察酌情形酌調馬步練軍迅速前往合力兜捕

十八日接錦州電局稟稱教匪已將敖漢貝子府焚殺回竄朝陽

聚眾二千餘人奉天已撥隊駐紮錦州防堵二十日接提督臣咨復

十八日午刻在古北口接到臣咨同時接都統專函飛告賊匪將

抵平泉州勢甚危急即派駐口之練軍中營參將韓照琦率步隊

三百人親督起程星夜前往平泉八溝一帶迎剿惟賊匪已聚至

數千肆行搶掠熱境山路紛歧捕不易請就山海關蘆臺北塘

三處酌派練軍出口會剿等語臣即電飭現駐蘆臺之游擊夏青

雲練軍馬隊後營現駐開平之副將楊元昇通承練軍馬隊現駐

山海關之參將劉廷昌親軍馬隊一營遊擊葉玉標練軍步隊一

營各選精銳多備鎗彈分出石門喜峰口馳赴建昌一帶兜擊同

日接都統臣咨報賊匪大股焚掠朝陽建昌屬境勢甚猖獗又接

錦州委員電稟朝陽失守後四處匪徒響應愈集愈多現在東路

有奉天派駐錦州之兵西南一路提督親督馬步練軍前往迎剿

恐賊勢窮蹙或竄西北又飛飭宣化鎮總兵王可陞酌派宣化練

軍馬隊前赴多倫赤峰等處相機防堵竊查此股賊匪初起不過

數百人數日之間已至數千焚掠蒙部陷縣城情同叛逆非尋

常土匪聚眾滋事可比口外地方遼闊木係馬賊出沒教匪聚集  
之區稍稽時日必至稟脅愈多驟難撲滅幸聞警之初適值提督  
葉志超巡閱古北得以就近督隊前往藉壯聲威弁兵精練器械  
堅利當能剋期除淨盡不令釀成巨患奉天宣化兩處防隊亦  
可遏其回竄橫逸如果兵力不敷容再隨時察度添調俟剿辦得  
手即行詳晰馳陳其朝陽縣失守各情應由熱河都統查明奏報  
所有直隸現派練軍馳往剿辦緣由理合繕摺由驛五百里具奏  
伏乞

皇上聖鑒訓示謹

奏

奏稿七十三

十三



添隊勦辦朝陽匪黨摺 光緒十七年十一月二十八日

奏為遵

旨添派兵隊迅赴口外合力勦辦並分防遷安邊境恭摺仰祈

聖鑒事竊熱河朝陽等處教匪滋事業將派兵往勦情形於二十

一日馳陳並疊次電

奏在案欽奉二十四日

寄諭令添派勇營前赴熱河並派兵分紮遷安一帶以杜紛竄等

因欽此臣先已調派副將楊元昇參將劉運昌游擊夏青雲馬隊

三營於二十一日起程又添調現駐軍糧城副將潘萬才銘軍

馬隊二營亦於二十二日起程均由乾溝喜峰口等處出口分向

建昌平泉進發適接提臣葉志超來函二十三日已抵平泉據稱

匪勢猖獗調兵未到僅帶古北練軍三百餘名未免太單請飭調

現駐蘆臺統領記名提督聶士成步隊四營六成隊前赴八溝以

便四面會勦等語臣擬派聶士成率隊徑赴熱河因葉志超前

敵喫緊必須添調精銳以厚兵力爰電飭聶士成添選步隊一千

二百人備齊鎗礮改由喜峰口馳赴八溝已於二十五日拔隊以

上各營均由提臣相機調遣會合進勦惟熱河為

關庭重地都統臣德福盼援急切臣處海防各軍業經抽調四千

人原營已形單薄幸時近封河大沽防務稍松又飭補用總兵鄭

崇義於大沽北岸礮臺內抽調直字營洋鎗隊六百入由古北口

徑赴熱河保衛

行宮並令副將任永清帶親軍馬隊六十人隨往以備偵探離勦

之用即日成行至遷安一帶與建昌平泉接壤關口空虛民情謠

惑又飭通永鎮總兵吳有仁挑帶北塘防營步隊前往喜峰口扼

紫以為平泉聲援並飭於山海關防軍內添調記名總兵曾騰芳

帶練軍中營赴湯道河等處扼守以防建昌敗匪內竄仍隨時察

看口外賊勢軍情續籌調派近日朝陽建昌商民逃避來津者細

詢此次賊匪突起皆由金丹在理兩教與人天主教之民素不相

能口外州縣轄境遼闊大或七八百里地方官耳目未能周知防

範亦所難及現在各處土匪響應股數甚多自非各路兵勇合力

兜擊大挫兇鋒不足以示懲創第烏合之眾鎗礮無多尚不難於

戰勝其愚民被教匪旬者多由畏害勉從必須殲厥渠魁解散脅

從以孤其黨而分其勢臣已刊發簡明告示勸諭鄉民早日反悔

交提臣徧發張貼勸撫兼施庶籌辦更易得手除前敵戰狀已咨

由葉志超隨時馳

奏外所有添派兵隊分赴口內外防勦緣由謹繕摺由驛五百里

馳陳伏乞

皇上聖鑒訓示謹

奏

奏稿七十三

十五



子牙河隄變通修守摺 光緒十七年十一月二十九日

奏為查明大城縣子牙河隄變通修守章程有利無害恭摺  
陳仰祈

聖鑒事竊臣欽奉光緒十年十二月二十四日

寄諭御史恩隆奏順天大城縣當子牙河衝要民間修隄自衛該  
知縣忽改新章以致兩岸居民頗興怨讟等語河隄保衛民生總  
期有利無害該縣是否有改章滋怨情事及應如何妥籌辦理俾  
兩岸隄工均資保護之處著李鴻章等確查具奏等因欽此並准  
府尹咨會來直當行天津道飭委候補知縣駱孝先前往查訊未  
結嗣因縣民劉奎元等先後京控經臣飭委候補道金福會赴縣  
確查該道檢查創始分隄原卷早經廢僅有白咸豐七年起按  
年修守隄段舊章內載某村修守隄工若干並無以地遠近攤派

修隄之數究係恐何分段無可稽考光緒八年臣以子牙河隄工  
年久失修自漳沱改歸故道兩隄實為田廬保障奏明撥款派員  
加修並飭沿隄村民不時修守其西隄密邇大窪非若東隄地勢  
較高內有蕩漾之處九年間前署縣王益壽因舊章派辦修守貧  
村地少工多如杜莊以七頃五十畝之地修四百四十餘丈之隄  
八方村以二十頃之地修七百八十餘丈之隄民力何堪而王香  
屯隄長所管八良村一段乃以二百六十頃之地修八十三丈之  
隄則又地多工少彼此相懸數倍未免苦樂不均且楊家村在  
河東於西岸並無一畝之地派修西隄四百餘丈夫利於西者害  
於東豈能強而為此舊章歷年已久形勢變遷每值派辦修防異  
常掣肘是以酌照西隄現存地畝按畝分隄計地一畝修隄四寸  
四分零改定新章稟明立案當時實有不能不改之勢候補知府

恒桂孫前八年開修築西隄即係按畝派工王益壽之請改舊章  
亦本此意其減者因地少而減增者因地多而增本非有所偏倚  
惟築隄事暫眾議尚肯勉從修守事常聚戶尤多未洽王益壽於  
交卸時恩恩舉辦未及與眾紳民先事籌商後任陳壽椿照依新  
章派辦在舊章地少隄多減派各村固所樂從而地多隄少饒裕  
各村相沿已久頓加隄段劣紳富戶希圖規避因而煽惑愚民捏  
詞糾控並無兩岸居民頗興怨讟之事查按地分隄固屬至公第  
與舊章多少懸殊勉派為難不得不量為變通因即會同天津道  
參酌情形除舊章地少隄多之村新章核減不過多及舊章地多  
隄少之村新章核增不過多者均毋庸議改外其新章增加隄段  
之村如較舊章所增過多又或距隄甚遠應分別核減以順輿情  
但問應減不應減不論其控不具控庶民氣可平爭端自息新章

減少隄段之村如較舊章所減過多又或地處沿隄應量予核增  
以歸平允擬照新章原定尺寸稍加一二仍視舊章大為減除俾  
無異議以上應減應增各村必須明示所以增減之故仍照新章  
按畝分隄尺寸核派多少不籠統增減致啟民疑等情詳經批准  
飭縣出示諭遵各村允服先後認段修守現已試辦四年毫無窒  
礙據升任天津道胡燏棻詳請復奏前來臣查大城縣子牙河隄  
實為衝要西隄密邇大窪較東隄尤為喫重近年以來疊撥官款  
培築民間修守定章歷久廢棄馴至貧村地少工多富村地多工  
少弊端百出苦樂不均每遇修防觀望推諉貽誤滋多前署縣王  
益壽稟定按地派工每畝僅認四寸零輕而易舉公允便民向來  
地多工少各村堅不認段實係挾私抗拒並非派辦不公且與東  
岸居民毫無干涉該御史原奏所稱兩岸居民頗興怨讟自係傳



聞之誤該道等就王益壽稟准新章量為變通分別遠近劃撥增減與情允協修守認真現已試辦四年有利無害應令永遠遵循其資保衛理合會同兼管順天府府尹臣那世長順天府府尹臣孫桂芬摺據實復陳伏乞  
皇上聖鑒謹  
奏

奏稿七十三

大

北洋修理運船片 光緒十七年十月二十九日  
再北洋海軍及沿海防營轉運物料餉械僅有利運一船差務紛繁日不暇給近年添築旅順口威海衛大連灣等處礮臺遇有大批料械必須另雇商輪既費鉅貲又虞遲誤按照海軍奏定章程北洋應添購運船一艘因庫款支絀未敢遽增茲查有海境輪船原供北洋轉運前經調往臺灣差遣本年夏間撫臣劉銘傳以無款籌修仍請調歸北洋應用該船木壳堅實貨艙寬敞加以修理即可供運飭據旅順船廠核實估計修費銀三萬餘兩內工價銀一萬餘兩歸船廠常年經費支銷無須另行撥款應需料價銀二萬有奇即在北洋海軍經費內竭力籌撥其配設員弁水手五十九員名月支薪糧公費銀一千二百四十六兩均係查照北洋原定報部章程辦理得此船以助轉運既省添造新船之費又省另雇商輪之資於北洋防務實有裨益該船於六月開駛到旅順即於是月開支薪餉六月以前已由臺灣核發據海防支應局司道具詳前來臣覆核無異除將薪餉公費清摺分咨海軍衙門戶兵工部查核立案外理合附片陳明伏乞  
聖鑒謹  
奏



近省隄河工程片 光緒十七年十月二十九日

再保定省城附近河道隄工或工段縣長或地居險要皆關民生利害必須認真修防前經奏定每年於清河道庫河淤地租堡船秋夫生息項下撥銀三千兩為各工采購料物搶修之用免其造冊報銷經工部復准仍令工竣時開單奏報嗣因地租生息不敷動支奏准於藩庫旗租項下撥銀在案光緒十七年開凍後即飭照數撥給購備椿料伏秋各河屢漲險工疊出均經該道督率印委分投搶護平穩據清河道潘駿德會同藩臬兩司將工丈尺動用銀數照章詳報前來除民夫土方等項仍歸民辦外所有搶修椿料用款復核無異理合開具簡明清單附片具陳伏乞  
聖鑒敕部知照謹  
奏

奏稿七十三

二十

布置防邊剿陽賊黨摺 光緒十七年十一月初六日

奏為通籌布置遵

旨覆陳仰祈

聖鑒事竊臣欽奉十月二十七日

寄諭熱河賊勢猖獗甚猖獗直隸沿邊各口徑路分歧亟須加

意防守以杜內竄應如何調派各軍分路駐紮著李鴻章統籌全

局妥速布置不得稍有大意等因欽此伏讀之下仰見

聖慮周詳綢繆門戶之至意欽悚莫名連日查探賊勢並接提

督葉志超咨函臣前調馬步各隊陸續齊抵建昌平泉一帶分路

進剿屢獲大勝昨經據情電

奏在案平泉建昌等處與直境之永平遷安毗連最關緊要誠恐

平建敗匪乘隙竄入臣前已飭派通永鎮總兵吳育仁酌帶北塘

防營兵勇馳往周巡各關隘口嚴密扼紮盤詰奸細如有賊窺近

邊實力勦捕近接稟報因前敵獲捷賊燄頓衰地方商民均安堵

無恐至古北口宣化等處均與熱河西南接壤賊蹤現在東北朝

陽建昌一帶西距熱河尚遠臣既派鄭崇義等鎗隊抵防熱河可

資遮蔽自未便於離賊較遠之處調兵設防致令百姓驚疑臣惟

持以鎮靜密飭津防馬步各軍及保定正定各防營預備精銳隊

伍無論沿邊何處一有警報立即酌量派撥兼程迎剿不致有誤

機宜亦不敢稍涉大意所有遵

旨妥籌布置緣由詳摺由驛覆陳伏乞

皇上聖鑒

奏

奏稿七十三

二十



宣化歷勦賊匪請獎摺 光緒十七年十一月十六日

奏為直隸宣化練軍歷年勦辦口外馬賊土匪出力員弁懇懇

天恩俯准援案給獎緒單恭摺仰祈

聖鑒事竊查直隸宣化地方本係沿邊要隘東北獨石多倫白岔

經棚一帶與熱河圍場毗連西北與蒙古各旗游牧及山西之歸

化豐鎮接壤山徑崎嶇蜿蜒千餘里匪徒最易潛匿口外馬賊往

往句結土匪肆行劫掠擾害邊境宣化鎮標自改練馬隊後疊經

飭派弁兵分赴各口巡防緝捕計自光緒六年起至本年九月間

先後擊辦馬賊土匪三十五起臨陣格斃及獲案訊明正法匪犯

一千餘名光緒十年間克什克騰旗遊匪聚眾滋事該鎮標派出

練軍在聖流溝三義泉青龍背坤兒川等處疊次兜勦擊斃賊匪

八百餘名匪首王端柱周沅得等受傷逃竄黑龍江遂為該處官

兵擒獲邊地賴以肅清勞績實為最著茲據宣化鎮總兵王可陞

查明實在出力人員開單呈請獎前來臣查宣化練軍馬隊弁

兵十餘年來勦辦口外賊匪綏靖邊陲不無微勞足錄克什克騰

旗游匪滋事一役並能不分畛域遠赴蒙古游牧合力追勦保衛

藩服洵屬異常奮勉塞外天氣嚴寒地勢險阻賊匪盤居山谷負

嵎抗拒每屆冬令各員弁入山搜捕奔走於冰天雪地之中攀巖

越澗衝鋒鏖戰之內地勦賊尤為艱苦近年擊獲馬賊土匪之

案奉天二年奏保一次熱河三年奏保一次宣化練軍事同一律

歷時至十餘年之久核其勞績較奉天熱河為多迄今未邀甄敘

殊覺向隅自應援案奏請以示鼓勵謹將單開各員核實刪減擇

其尤為出力者分別酌擬獎敘給具清單恭摺

御覽仰懇

天恩俯准照擬給獎出自

慈施逾格口外地方遼闊伏莽甚多若蒙

聖明優敘前勞各將士感激奮興必更當效命馳驅力圖報稱除

應給千把等項照章咨部註冊並飭取履歷彙送外所有查明宣

化練軍歷年勦辦賊匪出力員弁謹請獎敘緣由理合繕單恭摺

具陳伏乞

皇上聖鑒訓示謹

奏

奏稿七十三

三



續收賑捐片 光緒十七年十一月十六日

再上年直屬水災命重工賑繁興庫儲支絀經臣奏准開辦推廣  
賑捐業將上年六月勸辦賑捐起結至本年三月底止收過本省  
外省捐項兩次奏報在案茲查自本年四月起截至六月底止除  
安徽學政錢桂森湖北藩司王之春雲南藩司史念祖陝西臬司  
唐樹楠前江蘇臬司陳欽銘記名提督郭元雲南昭通鎮總兵  
何雄輝直隸通永鎮總兵吳育仁兩江儘先副將張文宣前津海  
關道劉汝翼雲南迤西道陳席珍前四川永甯道李經羲福建候  
補道孫澤廣東候補道周炳勳奉天候補道徐本衡榮森浙江試  
用道錢應桂候補道戴宗憲廣東惠州府知府盧秉政雲南永昌  
府知府鄒麟蘭代理福建臺灣府知府方祖蔭安徽候補知府孫  
廷林直隸深州直隸州江槐序天津海防同知史善詒遷安縣知  
縣牛和煦主事職銜張權中候選府事府主簿蔣國琦廣西監生  
岑春葵紳士黃衛翰楊永畋劉其恭李逢亨何兆英陳國芬陳廷  
琛張振勳徐若瀅徐陞銜徐壽民紳婦顧張氏節婦楊李氏羅吳  
氏孀婦宋雷氏等共捐銀十一萬六千八百八十八兩均經臣及兩  
廣兩江四川安徽雲南各督撫先後專案奏請建坊獎敘外續  
收到本省外省官紳商富捐解直隸賑銀共八十七萬四千七百  
四十七兩二錢六釐七毫四絲業飭籌賑局兌收濟用查上年直  
境災重且廣秋麥未經播種多係補種春麥而窪區積水一時未  
能涸復是以今年麥收較遲查辦數十州縣春撫直至五月間始  
能告竣除撥發漕米外用銀已二十餘萬此外修濬北運大清子  
牙瀦龍蒲運鳳河各河隄南運之捷地減河普律挑挖及古北口  
修辦河壩鉅工同時並舉以工代賑需款不下六十餘萬正苦無

從籌措幸賴此項捐款陸續撥濟隨時應付俾工撫兩項得以放  
手搶辦億萬災黎不致委填溝壑各河要工亦均克期蒞事實為  
始願所不及應將捐數先行奏報飭取捐生履歷造冊咨部核獎  
以示鼓勵除六月以後捐項俟截止後核明實收若干再行奏報  
外所有本年四五六三箇月續收賑捐銀數理合附片具陳伏乞  
聖鑒敕部立案謹  
奏

奏稿七十三

五



添派馬隊會剿陽教匪光緒十七年十一月二十一日  
 奏為添派馬隊迅赴口外合力會剿並布置全局情形恭摺仰祈  
 聖鑒事竊提臣葉志超連日在平泉建昌等處勦辦教匪屢獲勝  
 仗並督軍分路進剿情形已由提臣營次奏報茲接該提臣前  
 咨探聞建昌東北路喀喇沁窪一帶大小股匪尚多且有馬賊句  
 結滋擾朝陽股匪大小仍有二三十股平泉建昌赤峰三屬交界  
 一帶地廣山深道路歧曲收殘賊匪盤踞其中以爲遁逃淵藪搜  
 剿不易附近居民投入賊黨以求保護身家官軍至則爲民官軍  
 去則仍從賊烏合之眾聚散無常巢穴所在股數多少實在情形  
 亦難確指等語查此次賊匪起事不過數旬已分股至數十集  
 眾至數萬平建各股疊被官軍擊滅而朝陽各處匪股仍不少衰  
 口外地方遼闊外連蒙古近逼圍場處處皆虞竄擾又值嚴寒之  
 際窮搜遠逐極難爲功臣細察情形仍非厚集兵力多添馬隊雖  
 勦兜圍未易一鼓殲滅現值海河封凍津防少鬆查有駐紮馬廠  
 之統帶盛軍飛騎馬隊五營副將呂木元操練鎗技久臻嫺熟士  
 馬精強足以制勝當即飭令該副將統率所部馬隊正營及參將  
 張學俊游擊蘇仲發吳永發守備孫吉武前後左右四營即日整  
 頓隊伍多備鎗彈分由喜峰口鐵門關馳赴平泉建昌一帶提臣  
 營次聽候調遣與諸軍合力進剿現在平泉建昌西至喜峰口建昌  
 迤西至湯道河各股賊匪均已勦平遵化遷安等處邊口較前靜  
 謐臣並檄飭派駐喜峰口之通永鎮總兵吳育仁酌帶兵隊進駐  
 平泉以顧前敵各軍糧餉軍火後路仍就近兼顧喜峰邊門一帶  
 防務以便督山留駐平泉等處練軍併赴前敵以厚兵勢前當朝  
 陽滋事之初臣卽慮賊股分竄西北奏派宣化鎮總兵王可陞連

派馬隊馳赴多倫赤峰堵剿旋接赤峰縣營稟報該處土匪蠢起  
 環縣數十里內村鎮均被佔據被圍緊急卽據該鎮稟報已令練  
 軍翼長記名提督楊正清帶多倫協副將徐平川等帶馬隊五百  
 名折回南路星馳赴援該鎮卽日馳赴多倫駐紮以資策應現赤  
 峰縣南大街城二道橋等處賊已爲副將潘萬才擊散節節堵  
 蕩前進兩軍會擊縣境計可肅清惟隨時督飭葉志超會合諸  
 軍迅圖撲滅並助其親臨前敵激勵軍心審察機宜妥爲調度務  
 須盡殲首逆解散脅從以弭巨患除前敵進剿情事仍由提臣隨  
 時奏報外所有添派馬隊出口會剿並布置全局各緣由謹繕摺  
 奏 皇上聖鑒謹

奏稿七十三

五



覆陳朝陽賊情片 光緒十七年十一月二十一日

再正繕摺開接總理衙門電十一月二十一日奉

旨奉直兩軍疊次剿賊獲勝尙屬得手惟敗殘賊匪現在分竄何處股數尙有若干著卽飭令確切偵探詳悉覆奏並先電聞欽此臣連日接據提臣葉志超函咨平泉及建昌西南各股賊匪疊被官軍剿除餘匪竄匿山谷尙須搜捕至建昌東北及朝陽一帶賊股尙多未得確數當於摺內據實

上陳查平泉建昌與直隸接壤而朝陽一縣則與奉天毗連奉天派出各軍尙未深入疊據錦州電報局稟稱奉軍擊散該處賊股又稱賊匪四起旋滅旋生竄竄傳說不一難以盡悉現在提臣已將平建等處賊股掃蕩由臣咨令親督全軍移駐建平朝赤適中之地偵探易於確實 謹卽恭錄

奏稿七十三

天

諭旨飛咨該提臣欽遵查照詳探明確俟覆到日另行奏報理合附片先行陳明伏乞

聖鑒謹

奏

淮軍報銷摺 光緒十七年十一月三十日

奏爲光緒十六年分淮軍收支款目列爲第十九案造冊報銷摺

單恭摺仰祈

聖鑒事竊照淮軍收支款項業經截至光緒十五年十二月底止列爲第十八案報銷於光緒十六年十一月十六日具奏奉

硃批該部議奏單併發欽此並經造冊送部接准部復按冊核銷在案伏查淮軍分駐直隸沿海各口要區並奉天之旅順口大連

灣及山東威海衛等處計護衛親兵武毅仁盛銘楚護軍親慶馬步水師共五十一營同水陸各哨棚併護運餉械弁勇統歸淮軍

案內造冊彙總請銷今自光緒十六年正月截至是年十二月底止列爲第十九案所有統領營哨官弁員名勇夫開收總數駐防處所先經造冊分咨軍機處暨戶兵工部備查又將支給正雜

奏稿七十三

天

款項增裁數目遵照新章每三箇月開報一次咨送各部查核其

淮軍水師各營並隨營辦事支應等差文武官弁親兵勇夫薪費

口糧倒補馬匹柴薪車價駝騾餵養郵費水陸轉運價腳夫工采

辦製造用款油船船隻經費正雜各項均循前案楚軍營制與奏

定章程歷屆准銷例案分別截清起止所用銀數概按湘平折實

庫平接續造報飭據淮軍報銷局司道逐款清釐查核舊管銀六十六萬一千三百二十四兩三錢有奇新收銀二百四十二萬六千一百六兩七錢有奇登除並附銷銀三十八萬三千六十七兩三錢有奇開除正雜等項遵照部議酌定軍需報銷章程各歸各



銀二百九萬七千二十七兩六錢有奇應截存銀六十萬七千三百三十六兩一錢有奇已接支光緒十七年正月起准軍馬步水師營哨正雜餉項並購製中外軍火器械工價預儲軍米等項動放無存歸於後案舊管項下滾接造報等情具詳請

奏前來臣查准軍各營分駐直隸天津大沽北塘蘆臺至山海關沿海一帶並奉天之旅順大連灣各海口修築新式礮臺擇要扼守練習後膛礮水雷魚雷各用法仿照西洋陣式講求制勝機宜俾聲威既張敵情自懾實為消患無形之計海疆千餘里分防布置內衛

京畿門戶外控藩屬鄰邦有事得資應援尙稱緩急可恃餉項乃計口授食之需關繫至重應屆報銷案內截存銀兩皆係設法節縮並將月餉酌量緩欠誠以近畿海防關係重大無時敢忘戰備

不得稍留餘地藉應急需現計欠餉仍有一百六十萬六千六百四十四兩有奇若將截存銀兩儘數抵補不敷甚巨況次年各軍食米須先期發價赴南省購運方免臨時缺誤此項米價向在截存項下酌撥近因各省關額解餉短少往往入不敷出遂至截存銀兩動放無存惟有隨時諄催各省關實力籌解冀免遇事束手所有造報十六年正雜款項均係循照歷屆准銷成案摺節支發實用實銷並無絲毫浮冒除分造細冊咨送各部核銷並將以後用款接續造報外理合專摺具

奏並繕簡明清單恭呈  
御覽伏乞  
皇上聖鑒謹  
奏

軍需交涉洋務片 光緒十七年十一月三十日

再准軍海防各營洋鎗礮隊教習人等辛工礮費輪船薪糧並購置外洋軍械器具各物件運解礮火輪船水脚及天津行營機器製造局委員人等薪糧公費工匠工食物料購價等項多與洋人交涉均屬無例可循至操練後膛洋礮拉礮車馬餵養夫工係照奏定章程同例補馬匹例價分別核實支給業將截至光緒十五年十二月底止用款附片

奏銷在案伏查此次造報光緒十六年正月起截至是年十二月底止第十九案內前項各款遵照新章將增裁支用數目彙入季報清冊先後咨部立案茲據該司道等按款復加查核係照案接續支給並奉文飭發均無浮冒遵章將支用款目各歸各部核銷計應歸戶部核銷教習人等薪糧公費工匠拉礮馬餵養

等銀十一萬一千三百四十三兩九錢有奇應歸兵部核銷輪船薪糧夫工船價運脚保險費倒補馬價等銀三萬六千一百八十二兩七錢有奇應歸工部核銷油飾小修礮費購置外洋各項物料器具價值等銀五萬四百九十九兩八錢有奇共計請銷銀十九萬七千九百四十六兩五錢有奇照案分晰另造支銷細冊詳請

附  
奏前來臣查前項准軍各營洋鎗礮隊教習通事工匠人等辛工購買物料洋軍火價值運脚各款多與洋人交涉無例可循仍應查照歷屆成案據實請銷除將細冊咨送總理衙門戶兵工部核銷外伏乞  
聖鑒謹附片具  
奏



淮軍水師報銷片 光緒十七年十一月三十日

再准軍水師營哨原設各做船按照釘修年月扣至光緒十六年均已屆限船身朽壞應分別撥款造修又天津行營機器製造局更換車鑽各牀及鍋鑪購製物料工價等項業將動用各款數目遵照新章彙入季報清冊先後咨部立案茲據該司道按款復加查核與定章及奉准飭發銀數均屬無浮計應歸戶部核銷銀三百八十五兩有奇應歸工部核銷銀五千三百三十九兩一錢有奇共計請銷銀五千七百二十四兩一錢有奇專案分造支銷細冊詳請附

奏前來臣查前項造修船工購換車鑽各牀及鍋鑪等用款或查照定章核實支給或與外洋交涉無例可循均係撙節動用並無絲毫浮冒自應專案據實請銷除將細冊分咨戶工部核銷外理

合附片具陳伏乞

聖鑒謹

司道統領工撫出力片 光緒十七年十一月三十日

再查直屬上年水患之大災象之重為數十年所未有各河同時漫溢天津地處下游眾流所匯衝南窪等處週圍數百里水深丈餘民遭昏墊城廂內外岌岌可危臣飭會統盛軍甘肅甯夏鎮總兵衛汝楨督率隊伍設法疏消該鎮遍歷災區奔走泥淖自秋徂冬親督士卒開溝洩水於海河下游之羊碼頭地方挑挖減河數道使巨浸消涸得以順流入海居民獲慶更生並於督工之際捐購高粱親自散放隱行其惠該處紳民謂去夏水患歷來所無而消退迅速非該鎮之力不及此又升任廣西臬司前天津道胡燏棻自到任後整頓地方講求河務久著政聲去夏順直猝被水災庫儲奇絀該司統籌全局殫慮竭忠數月之間籌集捐款百餘萬堵築各河漫口數十處全活災黎不可勝計近畿士庶無不感念

誼思臣實深資贊助該司現已蒙

恩簡擢才堪大用自在

聖明洞鑒之中惟其籌辦巨資工賑獨為其難不得不略陳梗概又直隸藩司裕長督辦省城附近賑務任事實心畿南十數州縣遴派印委分任工撫條理秩然大視之後人心賴以安定並設法會勸新海防捐銀二十餘萬解充順賑尤為顧全大局有裨災區又升任廣東臬司前長蘆運司額勒精額現任長蘆運司季邦楨前津海關道劉汝翼會同辦理賑務皆能悉心籌畫精詳鉅細靡遺勤勞罔懈除自捐賑款外又復廣勸商捐源源接濟近年長蘆商情疲累而捐款較多實該司等督率勸籌之力又會統盛軍湖南永州鎮總兵賈起勝統帶天津練軍記名提督何承盛上年幫同堵築南運河楊柳青及北運河東西兩岸漫口均能不辭況瘁



力與水爭地日竣工俾得普植春麥民生利賴現在直省賑務告  
成迫敘前勞凡各省勸捐出力人員均已次第陳請優獎該總兵  
司道等力支危局宏濟艱難有功於地方非淺可否仰懇  
天恩俯准將衛汝貴裕長胡炳榮

賞給頭品頂戴季邦楨

賞加二品銜額勒精額劉汝翼賈起勝何永盛一併

敕部從優議敘之處出自逾格

慈施謹附片據實具陳伏乞

聖鑒訓示謹

奏

奏稿七十三

三

賑捐餘款生息備賑片 光緒十七年十一月三十日

再查直隸地勢西南多高東北多下旱則赤地千里潦則一片江  
洋偏災恆有小民待耕而食夙鮮蓋藏偶遇災荒流離載道賑  
之款不可不豫為籌儲無如直省係缺額之區司局各庫拮据  
常實難月行籌撥即如上年各屬猝被水災數百萬垂盡災黎  
嗷待哺慘難言喻若非各省捐款立時解濟幾致束手無策目  
以現在辦理工撫力求節省捐款尙有餘存因查光緒九年十三  
年前順天府尹臣周家楣薛福辰等任內曾將賑餘銀兩發商生  
息作為順屬備荒成本擬請仿照辦理提撥銀四十萬兩發交殷  
實號商分別承領存儲生息以備順直各屬災賑之用請奏明立  
案前來臣查所議酌提賑捐餘款發商生息專備賑撫要需

奏稿七十三

三

畿輔根本重地民生休戚動關

宸慮得此巨款儲備緩急有恃俾免臨事棘手大局裨益非淺  
飭該司道照議辦理無論地方何項公用不准擅挪毫將來如  
遇賑需提撥若干仍隨時奏明以昭核實理合附片具陳伏乞  
聖鑒敕部立案謹

奏



浙江助賑請獎片

光緒十七年十一月三十日

再上年順直被災奇重工賑需款浩繁本省庫儲支絀萬難措手  
經臣等准開辦賑捐分咨各省廣為勸募幸賴各督撫司道公忠  
體

國合力通籌源接濟而福建係著名瘠區浙江值大祲之後物  
力彫敝勸辦較他省尤難今查福建其籌捐銀三十餘萬兩浙江  
其籌捐銀二十餘萬兩均已分批報解清楚俾災區工撫得以放  
手趕辦惠濟殊非淺鮮福建則賴前藩司現調浙江藩司劉樹堂  
之力浙江則賴運司惠年候補道宗源瀚在籍紳士直隸候補道  
金福曾之力該司道等才長心細體用兼賅辦事核實人皆  
信服用能集成鉅款有裨要需其綜覈之精詳籌畫之周密實非  
尋常出力可比白應奏請優獎藉酬勞勩臣查前升任陝西藩司

奏稿七十三

奏

陶模廣西藩司張聯柱因督勸江蘇賑捐經前督兩江督臣沈秉

成奏蒙

賞給頭品頂戴又各省勸辦賑捐員紳歷經奏請

傳旨嘉獎有案可否仰懇

天恩俯准將劉樹堂

賞給頭品頂戴並准將惠年宗源瀚金福曾一併

傳旨嘉獎以昭激勸出自逾格

懇施謹附片具陳伏乞

聖鑒訓示謹

奏

賑務告竣請獎摺

光緒十七年十二月十二日

奏為直屬賑務告竣查明辦理工撫及勸捐出力各官紳遵  
旨擇尤酌保繕單恭摺仰祈

聖鑒事竊照上年六月間直屬淫雨為災各河漫溢工賑棘手經  
臣奏明俟事竣將勸捐辦賑各官紳按照河工海運勞績擇尤請  
獎奉

旨允准欽遵在案茲據籌賑局司道查明出力各員開單請奏前  
來臣查去年夏間水患之大災區之廣為數十年所未有被災地  
方除順屬不計外直屬州縣至四十餘處之多數百萬垂盡災黎  
流離載道慘不忍睹臣督飭司道遴派印委分投拯救兼發濟渡  
搭棚棲止趕辦急撫迨交冬令風雪嚴寒凍餒交迫節經委員馳  
往各州縣會同地方官紳親查戶口妥為撫恤散放錢米棉衣不

奏稿七十三

奏

准稍涉遺濫並於省城天津等處多設粥廠以養飢民本年因積  
水消退較遲地畝多未涸復青黃不接覓食維艱又經接辦春撫  
直至五月間始行告竣全活災民不可勝計至永定大清南北兩  
運子牙瀦龍各河去夏同時決隄漫口上下千數百里一片汪洋  
天津地勢極窪為眾流所歸城廂內外水深數尺岌岌可危決口  
一日不堵人心一日不安當派淮練各軍於天津衛南窪一帶相  
度地勢分開減河設法疏消積水一面嚴飭辦工文武各員迅籌  
堵合力與水爭數月之閒修築決口數十道本年春間復將各河  
陡岸加高培厚凡有應行疏濬之處一律挑挖寬深伏秋大汛獲  
慶安瀾洞出地畝亦得及時播種流民逐漸歸耕又因工撫兩項  
需費過鉅庫款支絀無從籌撥除函電各省廣為勸募外分飭本  
省各屬官紳設法籌助先後集款數十萬陸續接濟藉免竭蹶之



成現在賑務河工均已成事查順屬出力人員業經順天府尹臣  
奏請獎敘所有直屬放賑辦工各官紳等或躬歷災區保全民命  
或胼胝工作卓著辛勤其勸辦賑捐各員值本省大祲之後物力  
艱窘復能苦心籌畫集成鉅款濟助要需有功於地方匪淺自應  
從優獎敘以示鼓勵其勞績較次者已核實刪減酌給外獎謹擇  
其尤為出力之員彙繕清單恭呈

御覽仰懇

天恩俯准照擬給獎出自逾格

慈施除飭取履歷咨部外理合恭摺具陳伏乞

皇上聖鑒訓示謹

奏

奏稿七十三

奏

鹽課照額全完請獎片

光緒十七年十二月十二日

再查長蘆直隸引岸地瘠民貧素為極滯之區天津永平等府屬  
沿海州縣則有海私充斥其與潞淮東等處毗連引地則有鄰私  
侵灌兼以兩省腹地過產確鹽侵占額引商情極形疲累參懸相  
繼課額虧短甚鉅數十年來營被兵燹災荒幾致敗壞不可收拾  
溯自道光二十八年

欽差王大臣查辦長蘆鹽務以後僅於咸豐元年照額十分全完  
此後徵完引課不過八分餘商力已異常竭蹶疊飭嚴革陋規減  
輕商本殄除泉販杜絕私充通網積困漸蘇光緒九年後徵收正  
課已在九分以上逐年有增無減本屆該運司季邦楨奏銷十五  
年引課業已掃數徵齊照額全完查光緒八年以前現商僅完課  
銀二十七萬兩上下本屆現商課銀徵至四十一萬有奇由於從

奏稿七十三

奏

前懸岸過多以致引課虧短道光二十八年共有懸岸四十四處  
數十年來未能一律招商認辦截至光緒八年尚有開州等二十  
八州縣懸岸共計懸引十一萬餘道疊經各前司暨該司設法整  
頓飭商或包額認辦或加數認運本年奏銷十五年引課僅餘懸  
引三萬三千八百三十道除以歷年捆運及津武口岸商人代銷  
懸引交款彌補外尚欠懸課銀一萬一千七百餘兩已由庫支節  
省項下照數撥補另案咨部統計照額十分全完為四十年來所  
未有該司職任維綱值此餉需奇絀自應力圖規復惟是蘆岸當  
疲困之餘救救扶衰措手不易況裕課全在督銷督銷重在緝私  
蘆岸向無官巡營兵統歸各商雇募巡役各該州縣雖有督銷之  
責而泉販出沒靡常此等彼竄地方官應辦事件甚繁勢不能為  
商督巡越境緝捕不若委員專司其事豫岸距津尤遠鞭長莫及



非有明幹大員難資統攝經臣札委候選道嚴信厚督銷河南官  
運事宜該道督率委員認真經理設法疏銷各岸日有起色此外  
各員分委直隸各岸督汛緝私亦均各自奮勉晝夜帶汛梭巡寒  
暑無閒遇有大幫梟匪奮不顧身上前兜拏梟黨漸斂或課額  
逐年加增本屆奏銷竟能十分全完實屬著有成效查光緒八年  
戶部奏准長蘆懸岸地方官能於一年內悉數規復課額口增量  
予獎敘今地方官既難專司督緝該委員等不辭勞瘁認真經理  
其督銷之懸岸規復全額者計自光緒八年以後已不下十餘州  
縣課額所增甚鉅較之地方官僅能規復一州一縣引課者不啻  
十倍過之自不得細以一年之限且該委員等本非地方人員即  
與部章地方應辦諸務不准請獎者有聞若不給予獎敘殊不足  
以昭激勸據該司平邦楨擇尤開單詳請具奏前來二品頂戴候  
選道嚴信厚擬請以道員不論雙單月遇缺即選三品銜河南候  
補知府陳俊請俟補缺後以道員補用運同銜東河補用通判郭  
澍滋請俟補缺後以同知補用同銜分省補用知縣吳立達請  
俟補缺後以直隸州補用五品銜卓吳候升鹽運孫金銘請以  
布政司理問在任遇缺即補儘先選用州同宋成衍請俟得缺後  
以知州補用該運司李邦楨辦事認真督催不遺餘力應併請交  
部從優議敘仰懇  
天恩俯念蘆綱振興匪易准予照擬給獎賜其前勞即所以策其  
後效理合附片具陳伏乞  
聖鑒訓示謹  
奏

機器局報銷摺 光緒十七年十一月十二日  
奏為天津機器局光緒十五年分動用經費照章造冊報銷恭摺  
仰祈  
聖鑒事竊照天津機器局經費奏明動撥津海東海兩關四成洋  
稅截至光緒十四年止業將收支款目造冊奏報經部核覆准銷  
並將十五年支給薪工等款分別咨部立案茲據該局司道沈保  
靖等將十五年分應行造銷各冊分晰開報計上屆存銀十五萬  
二千二百五十七兩有奇本屆十二箇月共收撥解四成洋稅並  
撥江海關洋藥釐金及各省撥還銀三十五萬八千七百六兩有  
奇共支銷銀三十八萬三千七百七十四兩有奇應存銀十二萬七千  
八百八十九兩有奇業經定購外洋器料並添建廠房工程動用  
應歸付清價腳及工竣之年報銷所有本屆應銷各款仍照向章  
各歸各冊計全案收支總數及員弁司事夫役人等薪工為第一  
冊購辦物料續建工程及核付保險運腳等項為第二冊收支物  
料分項造報用存物料作為光緒十六年舊管為第三冊製成軍  
火撥發各項為第四冊外撥各船薪糧物料及行營製造局用料  
為第五冊神機營撥用物料為第六冊又十五年承造  
昆明湖船塢工程並  
西苑安設電燈鐵路購運水龍舢板等項工料價腳銀兩前已聲  
明彙入十五年冊內請銷另造清冊一分附呈查核其製成軍火  
仍造冊咨送總理各國事務衙門備查至製造各項器械皆仿西  
洋新式所用工料難以例價相繼循照局章實用實銷詳請  
具奏前來臣復加確核委係核實動用毫無浮冒北洋籌辦海防  
拱衛



畿輔各營需用軍火為費不貲加以創立海軍凡鐵艦快船魚雷  
艇水雷營及各口礮臺應需軍火名目既多關繫尤重該局為水  
陸各軍取給之源凡火藥子彈等件既須供支常年操防之用尤  
須豫備意外不虞之需該局員均能勤慎耐勞督飭工匠加緊製  
造惟應領額款僅指津東兩海關四成洋稅及海軍衙門撥給洋  
藥釐金款少用多時虞竭蹶現須添造西洋新式長礮鋼彈新式  
栗色火藥雖海軍章程內奏明應另撥銀八萬兩乃各省關解難  
足額未能如數勻撥經費實形支絀惟有督飭局員就款撙節動  
用勉力支持冀免貽誤除將清冊分送總理衙門暨戶兵工三部  
查照外所有天津機器局光緒十五年動用經費造冊報銷緣由  
理合恭摺具陳伏乞  
皇上聖鑒謹

奏稿七十三

四

奏

Blank columns for the first document.

熱河肅清留營鎮壓片 光緒十七年十二月十六日

再熱河所屬地方各股賊匪已報肅清現應酌留提督聶士成等  
所帶淮練各營分駐朝陽平泉建昌三州縣其赤峰一處前擬由  
熱河都統酌派旗隊往駐旋據提督聶志超來電並稱赤峰  
迤北及平建交界等處地方遼闊伏莽尚多須有精銳馬隊來往  
梭巡以壯聲勢現蒙古各王旗均懇留兵彈壓情詞懇摯請將續  
調出口之副將呂本元馬隊五營暫留駐巡等語臣查赤峰北接  
圍場東連平建一帶山谷深阻皆日前大股賊匪聚集之區現在  
雖已勦平而保衛蒙部撫恤難民禁止仇殺查辦餘匪一切善後  
各事必須有得力騎將以資鎮攝熱河兵力本單且須守衛  
圍庭恐難兼顧呂本元所部馬隊原係海防得力之軍現值封凍  
期內自可暫行留駐因與葉志超商定檄派呂本元以一營駐赤

奏稿七十三

四

峰縣街一營駐縣北之烏丹城一營駐建昌縣北之札薩克王府  
一營駐平泉州北之西橋一營駐平建交界之黑水海棠川與聶  
士成等留防各營互相聯絡會哨於地方賑撫緝捕事宜協同料  
理並令嚴明紀律緝蒙民俟來歲春耕作復業民情靜謐再  
行酌量撤回除咨熱河都統查照外理合附片陳明伏乞  
聖鑒訓示謹

奏

Blank columns for the second document.



各省官紳助賑彙獎片 光緒十七年十二月十九日

再查去夏順直被災辦理工賑款無所出經臣奏明開辦賑捐並  
函電各省將軍督撫臣飭屬廣為勸募以資接濟業於上年十一  
月開辦將捐出力之奉天將軍臣裕祿等奏請交部從優議敘奉  
旨允准在案茲查各省官紳捐款除曾經奏明請獎不計外尚有  
吉林將軍臣長順捐銀二千兩荆州將軍臣祥亨捐銀一千兩陝  
甘總督臣楊昌濬捐銀一千兩東河總督臣許振禕捐銀一千兩  
甘肅提督臣周達武捐銀一千兩荆州左翼副都統臣瑞興右翼  
副都統臣德祿各捐銀五百兩甯夏鎮總兵李培榮捐銀  
一千兩均係於率屬勸辦之外自行捐助並據聲稱不敢仰邀獎  
敘等情臣查去年順直水災之重為數十年所未有工撫兩項需  
款浩繁直省為缺額之區司局各庫支絀異常賴各省疆臣念係  
畿輔重地無不竭力勸籌多方濟助俾賑款得以應手全活災黎  
無算洵屬公忠體  
國慷慨恤鄰有裨於大局匪淺雖據聲稱不敢邀獎而其急公好  
善之誠實難泯沒相應仰懇  
天恩俯准該將軍等所捐之款  
敕部核給獎敘並准其移獎子弟以示鼓勵出自  
慈施逾格至此外各省官紳捐款如有業經彙報尚未請獎者俟  
查明再行具奏謹附片陳請伏乞  
聖鑒訓示謹  
奏

李文忠公奏稿卷七十三

李文忠公奏稿

卷之七十四目錄

- 熱河都守請滿漢兼用摺 光緒十八年二月初九日
- 樂湖建淮軍昭忠祠摺 光緒十八年二月初九日
- 再請優卹吳毓芬片 光緒十八年二月初九日
- 各省捐辦直賑請獎摺 光緒十八年二月二十五日
- 京滬電報請獎摺 光緒十八年二月二十五日
- 奏理賀壽慈片 光緒十八年二月二十五日
- 熱河教匪肅清彙獎摺 光緒十八年三月十一日
- 奏保張士珩片 光緒十八年三月十一日
- 奏保余昌宇片 光緒十八年三月十一日
- 宣化練軍會勦教匪請獎摺 光緒十八年三月三十日
- 徐道奎請卹片 光緒十八年三月三十日
- 武備學堂請獎摺 光緒十八年四月二十七日
- 籌辦熱河電綫片 光緒十八年四月二十七日
- 請緩監課奏銷摺 光緒十八年四月二十七日
- 守護 醇賢親王園寢摺 光緒十八年五月二十四日
- 盛宣懷調津關摺 光緒十八年五月二十四日
- 查覆馬玉崑保案片 光緒十八年五月二十四日
- 海軍經費報銷摺 光緒十八年五月二十五日
- 賑撫收支彙報摺 光緒十八年六月十三日
- 覆陳熱河勦賊加餉片 光緒十八年六月十三日
- 劉瑞芬請付史館摺 光緒十八年六月十三日
- 辦理朝鮮商務請獎摺 光緒十八年閏六月初八日





奏保袁世凱片

光緒十八年閏六月初八日

請推廣賑捐摺

光緒十八年閏六月二十日

酌定旅順船塢薪費片

光緒十八年閏六月二十日

請給俄員寶星片

光緒十八年閏六月二十日

奏稿七十四目錄

李文忠公奏稿卷七十四

全集一之七十四

桐城吳汝綸編錄

熱河都守請滿漢兼用摺

光緒十八年二月初九日

奏為熱河邊防重要請將口外旗缺都司守備援案改為滿漢兼用以裨營伍恭摺仰祈

聖鑒事竊查提標八溝營參將所屬之建昌營赤峯營各都司朝陽營守備遇有缺出例應於滿員內揀選題請升調查建昌切近喜峯口一帶赤峯則壤接圍場朝陽則界連奉省實為熱河保障畿北屏藩各該營所轄汛地均迴環二千餘里山徑錯雜馬賊出沒靡常緝盜衛民責成極重兼以近年蒙漢民教結怨尋仇致上年冬間釀成巨亂數萬生靈均遭荼毒苟非官軍赴機迅速必致滋蔓難圖兵燹以後尤賴將備會同牧令認真巡防撫輯冀可弭

奏稿七十四

忠未形非精明幹練勤於緝捕之員不克勝任現在口內旗缺都司守備多係部推人員或初任尙少閱歷或邊防未經習練若仍拘守成例循資遷轉控制稍不得力貽誤實非淺鮮夫地方情形今昔既異立法須因時變通即如口外州縣向係專用旗員嗣因蒙民雜處獄訟繁多改為滿漢兼用俾資治理仰見朝廷用人不拘成格文武事同一律自應斟酌時宜以善其後臣前因多倫諾爾孤懸塞外盜賊滋紛請將該協中左右三營都司守備改為滿漢兼用經部覆准在案熱河大難甫平人心未定伏莽猶多舉凡彈壓浮謀緝拏賊匪修明武備整飭軍規均為目前急務邊防之重實較多倫諾爾為尤甚懇前慈後未便稍涉因循所有建昌赤峯朝陽三營都司守備員缺應請援照多倫成案改為滿漢兼用嗣後遇有缺出在於通省現任都司守備千總內揀



選諳練戎機講求捕務之員分別請調請陞如一時不得其人即以在直年久熟悉邊情之候補人員請補以收人地相宜之效臣與提督臣籌商至再意見相同此亦熱河善後應辦之一端仰懇天恩在照所請辦理實於口外時局大有裨益理合會同直隸提督臣榮志超合詞恭摺具陳伏乞  
皇上聖鑒訓示謹  
奏

奏稿七十四

欽州建淮軍昭忠祠摺 光緒十八年二月初九日

奏為皖省廬州巢湖捐建淮軍昭忠祠請列入祀典恭摺仰祈聖鑒事據統領武毅等軍直隸提督榮志超等聯名呈稱淮軍剿辦粵捻以來大小數百戰立功死綏諸將士疊荷

恩褒迨巨寇削平各軍調辦海防修築臺壘勤苦工操遇有積勞亡故人員咸蒙奏卹凡在戎行同深感奮伏查江蘇之蘇州無錫湖北之武昌直隸之保定皆係淮勇立功地方疊經奏奉

敕建淮軍昭忠祠專祀勦平粵捻陣亡傷故文武員弁勇丁及海防積勞病故人員各在案廬州為淮軍創始之地祠祀至今缺然

署甯夏鎮總兵衛汝貴去歲治喪回里與在籍江蘇候補道李天鉞及各紳士詳議擬援湖南湘鄉縣及洞庭君山湘軍昭忠祠故事在廬州府城東南之巢湖中廟空隙處所創建淮軍昭忠祠所

需工款各軍自行捐助請奏明立案列入祀典由地方官春秋致祭等情臣維咸豐初年粵逆竄擾皖北捻匪復芽冀其間廬州為爭戰要衝羣寇環伺其時臣父刑部郎中記名御史李文安暨臣先後奉

旨回籍辦理團防因督同在籍紳團故兩廣總督張樹聲前福建臺灣巡撫劉銘傳故湖南提督周盛波故廣西巡撫潘鼎新等部分子弟招致豪傑各練鄉勇屢殲巨寇保衛里閭以忠義相提倡

為粵賊所畏懼同治元年臣奉命督師東下承任蘇撫創立淮軍諸人並奉所部以從今四川總督劉秉璋故廣東水師提督吳長慶等亦以勇縣之士各成一軍

隨同進剿其後戡定全火肅清二捻戰伐之迹徧於浙閩江皖鄂豫直東各省將士盡瘁效忠後先相率歸家



恩旨卹贈有加歷賞逮於子孫崇祠偏於南北

哀忠之典曠代罕備昔大學士曾國藩於咸豐八年奏建湘鄉縣昭忠祠謂上以體

聖世褒忠之意下以勵鄉人觀感之誠逮粵逆既平曾國藩復為祠記歷序軍事本末而推原於人心忠誠之激發蹈死而不悔

臨艱險而不避故能夷大難歷久而不變也淮軍之起逾三十年同時共事之人存者十不一二而部曲將校遞統其眾皆昔時

百戰相隨之士並能修明紀律不墜軍聲迄今拱衛畿甸東至營青南迄閩廣屹為海防得力之師其留防江鄂各軍

雖經汰裁猶稱勁旅歷時雖久士氣不衰廬州為各將士故鄉親見從前治軍締造之功捍衛之績其後父兄子弟從征四方長往

不返歲時霜露良足感傷各省皆有祠祀而本郡獨無懼無以稱朝廷褒卹忠勤之至意該提督等擬仿湘鄉縣及洞庭湘軍昭忠

祠成案於廬州巢湖之中廟隙地捐建淮軍昭忠祠用申報饗庶以妥伯毅魄昭示來茲合無籲懇

恩施俯准一體列入祀典由地方官春秋致祭以昭激勸如蒙俞允再由臣咨會安徽撫臣知照理合繕摺具

奏伏乞皇上聖鑒訓示謹

奏

再請優卹吳毓芬片 光緒十八年二月初九日

再已故統領華軍江蘇題補道吳毓芬在籍病故前據淮軍各將領呈請奏卹上年八月開會經臚陳事蹟懇乞

恩施欽奉 硃批吳毓芬於何時離營回籍何時病故著李鴻章查明覆奏再行降旨欽此當即欽遵轉行知照茲據查覆前來臣維吳毓芬自

同治元年隨臣率師東下總理營務治兵籌餉草創經營論淮軍締造之功實居同時將吏之首旋募立華字營勦辦粵捻轉戰南

北各省大小百數十戰無役不從六年東捻肅清十二月因前在軍營積受寒濕驟患風痺請假回籍遂成偏廢延至光緒十七年

三月病故伏查軍營立功後積勞病故例在議卹自應以前在軍營曾否立功其後病故是否積勞為斷軍事平後各營裁撤昔年

戰將大半解兵其歿於田間荷蒙 哀卹者不可勝數 聖朝追念既往激勵將來原未嘗因已離營遂沒其從前勤勩也

近如記名布政使席寶田於同治十年離營回籍光緒十五年在籍病故經升任湖南撫臣王文韶奏請

賜卹仰荷 恩准在案席寶田回籍垂二十年與吳毓芬離營年分相等吳毓芬本淮部得力統將所帶華字六營當勦賊時寶與銘鼎慶樹各

軍聲績相埒蕩平東捻一役生擒首逆賴汶沈尤推首功其後張樹聲等各積官階洊至封圻而吳毓芬獨以疾歸名位未顯然淮

軍諸將羣相推服至今稱道弗衰前後疆臣如曾國藩李宗羲丁日昌等重其才望並欲因事起之終以抱病不出未竟其用追念

日昌等重其才望並欲因事起之終以抱病不出未竟其用追念

日昌等重其才望並欲因事起之終以抱病不出未竟其用追念



前勞實難泯沒該故道職事蹟臣前奏業已詳細上陳合無籲  
懇  
天恩俯准仍照軍營立功後積勞病故例從優議卹並附祀各省  
淮軍昭忠祠以彰盛績出自逾格  
懇施理合附片陳伏乞  
聖鑒訓示謹  
奏

奏稿七十四

六

各省捐辦賑請獎摺

光緒十八年二月二十五日

奏為查明各省籌辦賑捐出力之將軍督撫司道各員懇  
天恩照案獎敘恭摺仰祈

聖鑒事竊查光緒十六年夏間順直地方霪雨為災各河漫溢被  
災州縣至六七十處之多工賑並興用繁款絀經臣奏准開辦賑  
捐一面電函馳告各省廣為勸募藉資集腋業於十六年十二月  
開初次奏報捐數摺內請將勸捐出力之奉天將軍臣裕祿等交  
部從優議敘奉

旨允准在案茲查吉林將軍臣長順兩江總督臣劉坤一閩浙總  
督臣卞寶第河南巡撫臣裕寬新疆巡撫臣陶模山東巡撫臣福  
潤廣西巡撫臣張聯桂前護理新疆巡撫臣魏光燾廣東藩司成  
允陝西藩司張岳年安徽藩司阿克達春江西藩司方汝翼雲南

奏稿七十四

七

藩司史念祖河南藩司廖壽豐湖南藩司何樞福建藩司潘駿文  
署四川藩司德壽署甘肅藩司裕祥署新疆藩司饒應祺湖北泉  
司陳寶箴兩淮鹽運使江人鏡前署湖北臬司惲祖翼江蘇蘇松  
太道聶緝榮山西翼甯道俞廉三湖北鹽法道程廷韶署湖北糧  
道恭釗直隸候補道沈能虎江蘇候補道沈玉麒安徽候補道任  
錫汾等自開賑直被災即經竭力勸籌飭委員分投募集源源  
解濟所收捐款已於上年七月十一日奏報竊念此次  
順直水災之重為數十年所未有直隸向稱缺額賑款無措全賴  
他省捐輸踴躍以濟維艱之窮在各疆臣等慷慨恤鄰力顧大局  
固出自公忠體  
國之忱而當災黎待命之時深感遠道協助之誼現在賑務告成  
自應據實臚陳仰懇



天恩俯准將該將軍督撫及司道各員一併  
敕部從優議敘以昭獎勵理合恭摺具陳伏乞  
皇上聖鑒訓示謹  
奏

奏稿七十四

八

京滬電報請獎摺 光緒十八年二月二十五日  
奏為歷年辦理京城天津上海等處電報委員人等異常出力援  
案酌請獎勵懇  
天恩俯准照擬給獎繕單恭摺仰祈

聖鑒事竊中國電報經臣奏明自光緒六年創始先從天津上海  
設局開辦逐漸推廣十年將通州電局移設京城聯為一氣自是  
沿江沿海邊遠各省次第接設電綫互至一萬數千里中外一  
切要政朝發夕至消息靈通而事務之繁責成之重則以京城天  
津上海為轉遞各省及東西洋各國之樞紐凡有總理衙門傳奉  
諭旨以及各省督撫出使大臣來往官報無不由此三處傳達當  
光緒八十九等年法越起衅沿海戒嚴朝鮮兩次內亂派兵援護  
將帥軍謀

奏稿七十四

九

朝廷密諭在在胥關緊要不容絲毫延誤上年南省會匪蠢動私  
運軍火事機危險幸有電報立時遞達先期查獲消患未萌去冬  
朝陽教匪倡亂事起倉猝軍情急迫奉直兩省徵調防營及臣指  
示各將士勦辦機宜均賴電報迅速相機立應早奏廟功中國向  
來用兵未有如此次之神速者該委員司事學生等在局常差多  
或十餘年少亦六七年晝夜輪守接報寢饋弗遑終歲無休息之  
日重大事件隨到隨發格外慎速從無洩漏遲擱之弊每遇狂風  
大雨河決隄冲綫桿倒塌立刻馳往冒險修護勞苦艱鉅迥非尋  
常局務可比且電局定章極嚴員司人等稍涉貽誤立予懲處絕  
不寬假若有罰而無賞似不足以鼓舞人心收策羣力之效查  
天津上海兩處設立文報局接遞外洋文報每屆三年期滿在局  
人員非照異常勞績給獎實屬闕廣各省設立電報均奏奉



諭旨准照異常勞績給獎各在案今京城天津上海各局接遞中  
外要電有關軍國大計事極繁重核其勞績較文報局實過之亦  
較滇粵邊省關係尤要該承辦員司等歷時至十餘年之久勤苦  
更爲倍著自應從優甄敘以資鼓勵據督辦電報局務山東登萊  
青道盛宣懷開單詳請核奏前來臣覆加刪減擇其尤爲出力者  
酌照異常勞績請獎凡出力稍次之員仍照尋常勞績核擬俾示  
區別此外官商各局事務較簡均未敢概行詳請謹彙繕清單恭

呈

御覽仰懇

天恩俯准照擬給獎出自

慈施特沛除飭取各員履歷咨部外理合恭摺具陳伏乞

皇上聖鑒訓示謹

奏

奏理賀壽慈片

光緒十八年二月二十五日

再據順直紳士御史孟繼煥編修華金壽及在京在籍官紳並舉  
貢生監等四百五十人聯名呈稱已故降調工部尚書原任都察  
院左副都御史賀壽慈於同治六年督學順直屏絕陋規甄拔積  
學嚴防槍遞宿弊一清七年正月按試定州正值西捻張總愚全  
股北犯偵定州空虛欲據爲巢穴藉以東窺保定北擾易州居民  
一夕數驚紛紛竄避時有勅回駐省城者該尚書謂使車所至  
義共存亡況定州扼南北之衝保定涿易各城恃爲屏蔽無定州  
是無保定也遂招致紳富捐資募勇嚴禁逃徙部署山定而賊大  
至見城上軍容壯甚疑有重兵遂巡未敢銳攻援師既集解圍南  
竄是役也以十餘萬之悍賊窺危弱之孤城微該故尚書誓死堅  
守非特一州塗毒近畿東北一帶將不可問事定歸功將吏口不

奏稿七十四

十一

言勞尤爲人所難及去官後因其長子已故貴州按察使賀良楨  
在長蘆鹽運使任內迎養來津遂寄寓郡城遠近人士執經請業  
者甚多該故尚書年逾八旬猶訓迪不倦光緒十七年十一月開  
病歿伏查該故尚書降調處分本係因人獲咎溯其戡成多士力  
保危城之功德未忍聽其湮沒不彰謹合詞籲請奏乞  
恩施優加褒卹等情臣查降調工部尚書賀壽慈早歲通籍渥荷  
先朝知遇游歷臺省垂四十年在順天學政任內卓著績力守  
定州尤爲大局所繫至今人士稱念弗衰晚歲就養其子升任長  
蘆運司賀良楨官舍後遂寄寓天津閉戶著書時與及門弟子講  
習經義毫毫不倦而於地方官吏從無往還臣本與備識在津數  
年未嘗干謁守道自重心竊敬之其降調因書賈李鍾銘被參案  
內牽連權議業經刑部都察院訊明李鍾銘並無干預公事情弊



價壽慈僅以承辦要務不應順道翻閱書本是其獲咎甚輕茲於身歿之後順直官紳感其舊日勤勞合詞籲懇奏乞

恩施具見輿情愛戴未敢壅於

上聞惟係降調一品大員應如何

量予恩施之處

朝廷自有權衡非臣所敢擅擬理合附片據情具陳伏乞

聖鑒訓示謹

奏

奏稿七十四

十一

熱河教匪肅清獎摺 光緒十八年三月十一日

奏為直隸派出淮練馬步各營剿滅熱河教匪肅清全境查明在事出力文武員弁暨後路轉運餉械各員分別酌擬獎敘彙繕清單願懇

天恩俯准照擬給獎以資鼓勵恭摺仰祈

聖鑒事竊照上年十月間熱河朝陽地方教匪倡亂經臣調派淮

練馬步各軍分路進剿並令提臣葉志超親往督辦所有剿賊獲

勝將弁業經該提督在熱河行營隨摺奏保並聲明其餘在事出

力將弁及後路轉運餉械文武各員俟肅清後由臣查明彙案請

獎等因在案茲准提臣葉志超將在事出力人員詳細開單咨請

核奏前來臣查熱河教匪以仇殺天主教蒙古為名揭竿起事焚

署劫獄戕官踞地殘害藩部屠毒生靈其勢甚為猖獗臣於聞警

之初先派副將夏青雲總兵劉運昌葉玉標楊元昇等選帶馬步

練軍分出石門喜峯口馳往兜擊適值提臣巡閱古北口即奏派

就近督隊前往並檄飭宣化鎮總兵王可陞酌調練軍馬隊赴多

倫赤峯一帶相機防堵杜賊內竄之路嗣因賊勢浩大兵力單薄

續派總兵潘萬才馬隊兩營提督聶士成步隊四營合力會剿並

飭通永鎮總兵吳育仁挑帶北塘防營總兵曾騰芳酌帶練軍中

營由喜峯口湯道河進駐平泉建昌扼紮堵截又以熱河為

圍庭重地防護未可稍疏復派總兵鄭崇義帶直字兩營副將任

永清帶親軍馬隊徑赴熱河保衛雕剿並派副將呂本元率盛軍

飛騎馬隊五營馳赴前敵聽候調遣以厚兵力幸賴

皇上天威將士用命自五官營大捷後疊將榆樹林葉伯壽毛家

窩鋪等處巨股擊散遂進攻下長泉踞賊克復貝子府老巢並分



派馬步隊剿滅翁牛特烏丹城股匪先後大小數十仗無戰不勝  
甫逾旬月竟將首犯次第殄擒各股逆匪一律蕩平向來用  
兵未有如此之神速者其詳細戰狀業經葉志超疊次臚陳早邀  
聖明洞鑒伏念此次教匪謀亂事起倉猝旬日之間各股響應  
熾數萬人擾害四州縣並敢僭稱偽號盤踞巢穴迥非尋常土匪  
熾眾滋事可比口外地勢遼闊山徑叢雜本係馬賊出沒教黨廣  
集之區若不及早撲滅勢必蔓延日多蔓延日廣不獨熱河全境  
受其蹂躪且恐竄擾內地震驚  
畿輔釀成巨患准練各軍分駐海防相距口外千餘里山路崎嶇  
各營奉調後不憚險阻立刻拔隊晝夜疾驅數日內均各先後趕  
到無誤事機時值隆冬嚴寒外風霜凜冽墮指裂膚各將士於  
冰天雪地之中窮谷深山之內忍飢耐寒馳驅轉戰艱苦備嘗當  
夫陷銳攻堅鎗礮雨集無不捨死忘生冒險取勝下長皋貝子府  
烏丹城等處之戰賊勢最悍殺賊最多積屍遍野現飭辦理善後  
委員候補知府葉御璜前往接仗各處搜查據報掩埋骸骨共約  
二萬餘具則當日鏖戰之猛斬馘之眾可為明證該將弁等躬冒  
鋒鏑異常奮勇前者傷亡後者繼進用能迅殲醜類速奏膚功茲  
當軍務肅清論功行賞自應從優獎勵以期鼓舞軍心至後路留  
防各營兜捕逸匪保衛地方轉運軍火糧餉各員冒險遠征力籌  
接濟俾前敵諸將得以專心攻勦迅赴戎機亦不無勞勩足錄單  
開各員已嚴加刪汰擇其戰功卓著尤為出力者按照軍功章  
程從優獎敘其出力較次之員仍酌照尋常勞績核擬以示區別  
應給千把等項照章咨部註冊謹案繕單恭呈  
御覽仰懇

天恩俯念該將士等效命疆場勞苦功高准其照擬給獎出自逾  
格  
恩施除飭取各員履歷分咨外理合恭摺由驛具  
奏伏乞  
皇上聖鑒訓示再宣化練軍出力人員應俟該總兵王可陞查明  
開報到日再行續請獎敘合併陳明謹  
奏



奏保張士珩片

光緒十八年三月十一日

再總辦北洋軍械局花翎二品銜分省補用道張士珩安徽舉人  
由軍功勞績洵保今職在北洋當差有年留心時務於西洋各國  
新式鎗礮子藥器械均能認真考究辨別良楛海防水陸各營及  
內地分防練軍需用外洋新式軍械均由該局籌撥綜覈精詳有  
條不紊上年冬間熱河教匪作亂調派淮練各營同時出口事機  
緊急需用軍裝刻不容緩該員晝夜趕辦力任其難凡軍中一切  
利器及緊要物件無不妥善速備立刻應付各軍雖倉猝成行而  
器械精良軍火充足得以迅赴戎機不至遲延貽誤關係軍情大  
局殊非淺鮮又復督率員弁兼程冒險轉運源源解濟俾前敵各  
營逐日轉戰無虞缺乏之故能迅殲巨寇早奏膚功現准提臣葉志  
超以熱河賊匪皆係亡命犍悍若非鎗礮快利子藥應手斷不能  
以少擊眾剋日剿滅而籌慮周詳解運神速實賴該員一人之力  
核其勞績與前敵立功諸將無異各請破格優獎等情前來臣查  
該道張士珩經濟閎通才猷遠大軍事史事歷練頗深實為文武  
兼資之選堪備  
朝廷任使此次辦理熱河軍務功績尤著若僅加級加銜似不足  
以示鼓勵且其銜已無可再加應如何  
簡擢之處出自  
特恩非臣所敢擅擬謹附片陳請伏乞  
聖鑒謹  
奏

奏保余昌宇片

光緒十八年三月十一日

再熱河軍務肅清所有出力文武各員業經彙案另摺奏請獎敘  
茲查總辦北洋電報官局花翎二品頂戴直隸候補道余昌宇自  
光緒七年委令創辦津滬電報旋又勘設蘇浙閩粵及廣西電報  
值法越構兵由工次兼理關外往來緊急軍報又奏派按辦朝鮮  
及東三省電報大工輾轉六載縱橫二萬里始終其事艱苦備嘗  
十二年委令總理北洋電局奉直沿海地方如錦州山海關蘆臺  
北塘等處設立分局皆歸該員督率經理所收報資坐支各局經  
費歲修工料外逐年積有盈餘節省官帑不下十餘萬兩辦事極  
為認真上年冬間熱河教匪倡亂事起倉猝幸錦州電局首先報  
信得以立時派兵援剿嗣後徵調各處防軍偵探賊匪蹤跡並  
指授前敵將士機宜均賴電報神速相機立應當軍情緊急之時  
該員嚴督各局司事學生晝夜輪守接遞不辭勞瘁提臣葉志超  
奏報肅清摺內亦以電報消息靈通始能剋期滅賊今值大功告  
成凡屬在事人員均邀甄敘該員余昌宇才具明練講求吏治辦  
理電務資勞甚深伏念電報為  
國家創辦之舉有關軍國大計承辦必須得人始收實效余昌宇  
講求有素實心整頓即朔陽一役已得其助自應優予獎擢查上  
年籌辦賑務出力之道員黃建笈朱其詒等經臣奏請送部引  
見奉  
旨允准有案可否仰懇  
天恩俯准將余昌宇送部引  
見聽候  
諭旨錄用之處出自逾格



恩施謹附片具陳伏乞  
聖鑒訓示謹  
奏

奏稿七十四

六

宣化練軍會勦教匪請獎摺  
光緒十八年三月二十日  
奏為查明宣化練軍會勦熱河教匪出力各員分別酌請獎敘繕  
具清單恭摺仰祈

聖鑒事竊查直隸派出淮練各營去冬勦辦熱河教匪肅清全境  
業將出力文武將弁彙案奏獎聲明宣化練軍各員俟開報到日  
再行請獎在案茲據宣化鎮總兵王可陞查明出力人員開單呈  
請核奏前來查上年熱河教匪倡亂各股響應甚猖獗臣恐賊  
匪分竄西北蔓延內地飛飭宣化鎮總兵王可陞迅帶練軍馳赴  
多倫赤峯一帶相機防勦該鎮奉調後即親督馬隊由多倫繞赴  
蒙古放漢巴林各部落擇要扼紮並派署多倫協副將徐平川副  
將徐萬隆練軍副將長提督楊正清由經棚白岔拔隊前往分投堵  
截旋據赤峯縣營飛報該處股匪竄起佔據村鎮縣境被圍緊急

奏稿七十四

九

該軍折回赴援於十一月十五日行至縣屬七顯樹川地方突遇  
大股匪首李嗣珍率悍黨數千直撲合成公燒鍋店徐平川等四  
面奮擊疊獲大勝擒斬悍賊甚眾餘匪敗回南路遂為銘軍潘萬  
才悉數殄滅自是赤峯圍解賊始不敢北犯繼又派撥馬隊裹帶  
行糧分赴克什克騰巴林翁牛特三旗地面覘賊所向游弋兜擊  
各股鼠匪搜捕殆盡西北兩路各王旗游牧均賴以保全不致被  
賊擾害其大概情形前經葉志超奏明有案伏念該軍自出口會  
勦以來馳驅轉戰艱苦備嘗卒能掃蕩賊氛保衛清服遮蔽畿疆  
實屬異常奮勇其沿邊張理狗石多倫三廳文武營汛籌辦團防  
轉運餉械亦有微勞足錄茲當大功告成各營從征將士均邀甄  
敘該軍出力人員自應一體優獎謹分別酌擬獎敘彙繕清單恭  
呈



御覽仰懇

天恩俯准照擬給獎以示鼓勵記名提督直化鎮總兵王可陞督

率有方勤勞懋著並請

敕部從優議敘出自

恩施除應獎千把等項照章咨部註冊並飭取各員履歷分送外

理合恭摺具

奏伏乞

皇上聖鑒訓示謹

奏稿七十四

二十

徐道奎請卹片 光緒十八年三月二十日

再已故記名提督大名鎮總兵徐道奎於本年正月十二日因病

出缺當經馳奏并詳明該故鎮戰功勞績俟行查詳確再行上陳

在案茲據統領武毅軍直隸提督葉志超等肅具事實聯名呈請

奏卹前來臣查徐道奎於咸豐年間以義勇從軍歷隨故提督傅

振邦曾秉忠江南軍營克復溧陽縣城防勦松滬一帶屢挫賊鋒

臣於同治元年督師赴滬委帶親兵水師營隨同進剿二年攻克

福山石城解常熟昭文縣圍旋調援浙力戰新嘉張涇匯等處克

復平湖縣城斬賊目陶雲從胡金鏞降賊目陳殿選等乘勝連克

海鹽乍浦二城三年破新豐鎮吳涇橋賊壘進佔嘉興拔賊先

登噴筒傷右目稟利獲進諸軍繼之遂復府城時湖州踞賊以屍

舍為門戶集糧黨死守該故鎮以師船力戰二十餘日擊散守賊

率眾登陸由昇山八里橋直蕩湖州府城奪門首入身受刀

矛數傷五年調剿捻匪率師船由清江浦一帶與大股悍黨接仗

屢勝進紮濟甯扼防運河城由戴廟竄撲濰縣膠萊等處該故鎮

抽撥礮勇由陸堵剿復以舟師截擊於南陽湖袁家口賊不得逞

東捻以平七年西捻驟至復調渡黃北援時張秋河淤道梗該故

鎮督勇星夜疏濬兩月工竣遂以所部分扼東昌臨清德州故城

一帶運河縣互數百里賊屢從高家店漫口桑園第二屯老君堂

等處盡力衝撲圍圍直境該故鎮馳水堵擊堅守多日賊終不能

搶渡遂燬之徒駭河全股肅清前後積功最著

恩獎以無論水陸提督總兵缺出開列在前

賞穿黃馬褂

賞給正一品封典協勇巴圖魯名號八年調鄂九年調陝旋調直



隸辦理海防創修水師營壘工程十一年

簡放大名鎮總兵光緒五年到任大名界連東晉豫三省向為盜賊出沒之區該鎮先後檢治著名大盜一百餘名暨河南鎮案

要犯劉得浚范二等劫案漸稀黃河北徙後東明為大溜要衝近

年下游淤墊險工疊出該鎮以汛兵積習太重修防多不可恃

分撥練勇一營專駐河干平時令作工程遇險親督搶辦又建議

添築下汛月隄戢隄以禦激湍十餘年來東境無歲不患河十三

年上游復決於鄭州而大名居其中隄障屹然非該鎮之力不

及此疊次安瀾案內並蒙

褒敘有加漳河歲久失修盛漲輒壞城垣漂沒田舍該鎮疏鑿

白水灘舊河濬深城濠及城東之三里河引漳水入衛河就土培

隄近城可免水患工作悉資兵力不費公家一錢身歿之日家無

餘財其廉公尤為一時所推服臣伏念徐道奎早歲從戎身經百

戰屢當大敵疊克名城曾受重傷力任危險忠勇血性始終如一

在大名十三年捕盜治河尤著名績年雖七十精力未衰遠以微

疾觸發舊傷奄忽致阻宿將漸稀深為痛惜溯其居官之績戰陣

之功卓然可傳不容泯沒合無懇

天恩俯准將已故記名提督大名鎮總兵徐道奎照軍營立功後

積勞病故例從優議卹將事蹟

宣付國史館列傳並附祀各省淮軍昭忠祠以彰蓋績出自逾格

懇施理合附片陳請伏乞

聖鑒訓示謹

武備學堂請獎摺 光緒十八年四月二十七日

奏為天津武備學堂又屆兩年期滿請將在事出力員弁及屢考

優等學生照章擇尤給獎繕單恭摺仰祈

聖鑒事竊臣於光緒十一年正月在天津創設陸軍武備學堂挑

選各營精健聰穎略通文義弁兵入堂學習西洋兵法奏准將教

習編譯各員及屢考優等學生按照總理衙門文館成案二年

奏保一次以示鼓勵嗣於十三十五等年兩屆期滿經臣將在事

出力各員奏請獎敘均奉

硃批著照所請該部知道等因欽此欽遵在案茲自十五年十月

起扣至十七年十月止又屆兩年期滿查該教習編譯等自上次

保獎後辦事益加勤奮兩年以來會督德國教習兵官朝夕課導

始終不懈在堂弁兵學生於天文地輿格致測繪算化諸學臺礮

營壘新法行軍接仗設伏防守機宜認真講求洞悉要並逐日

操練馬步礮隊各技藝疊經派員月試季考並由臣親加考驗均

能融會貫通一律嫻熟當將屢考優等學生飭回各營轉相傳授

仍令月選新生入堂分番迭進以期日起有功近來風氣漸開成

就較廣提臣葉志超亦於山海關防營分設學堂挑選弁兵一體

肆習上年熱河教匪倡亂天津及山海關學堂遴派學生馳赴前

敵各營練習戰事考證所學屢獲勝仗頗著成效竊維泰西各國

於練兵製器之法無不精益求精日新月異中國邊海防務關係

緊要近來購置新式鎗礮力圖自強若不於平時操練純熟臨事

張皇無措雖有利器亦同虛設十二年四月間

醇賢親王巡閱北洋親赴學堂查勘課程覆奏疏內聲稱練兵先

須選將陸軍人才以武備學堂為根本各生徒於陸路鎗礮臺礮



之法童而習之長令人營帶隊必得實用將材自可日出不窮等語欽奉

懿旨洵屬扼要之論是武備學堂之得力早在

聖慈洞鑒之中前海軍衙門咨覆吏部內稱此項學生係為豫儲異日將材最為水陸各軍根本與各省營局請獎者不同所見極為深遠現在規模逐漸擴充人數較前更多自應酌增獎額用資鼓舞至屢考優等各學生為將來選將地步尤應加意培植勉其上進使知踴躍向學留備有用臣督同該堂委員嚴加刪覈現開請保各員生委係毫無冒濫相應繕具清單敬呈御覽仰懇

天恩俯准照給獎敘以示激勸其千把以下未弁仍照章咨部註冊庶幾願學者聞風興起在事者奮勉圖功於儲材固圉之道裨益匪淺除咨海軍衙門查照外理合恭摺具陳伏乞

皇上聖鑒訓示謹奏

奏稿七十四

五

籌辦熱河電綫片 光緒十八年四月二十七日

再熱河兵燹之後伏莽猶多善後事宜須隨時妥籌布置惟地處塞外臣與都統兩廣相商非十餘日不能往返每虞延誤事機至朝陽界連奉省去直更遠設有緩急呼應不靈必須添設電綫以期消息靈捷飭據天津電報官局道員余昌宇委員分往勘明各綫路繪具圖說核議稟覆前來臣查天津至熱河承德府綫路計由津至通州二百餘里可借商局電桿挂綫其自通州出古北口至承德府四百一十里中隔長城距河既遠物料必需陸運山多嶺峻道險難行口外村鎮荒涼車輛亦不易雇兼以越嶺設綫山石嵯峨鑿孔立桿甚為費力朝陽電綫應由奉天錦州官綫就近接設計程一百八十里均係山道運料施工與熱河同一棘手迥非內地電工可比然事關軍

奏稿七十四

五

國大計未便因締造艱難稍從緩辦已飭該道將需用機器電綫鈎碗各件速致外洋分別訂購其應立電桿口外亦無合用木植並派員赴遷安山內采辦分運工次加油屯布俟各料齊備剋日開工一切經費飭令設法撙節事竣由海防支應局核實報銷所有綫路經由之處應請

旨敕下

盛京將軍熱河都統順天府尹轉行旗民地方文武一體照料保護勿任阻撓損壞其運送桿綫電料由臣給發護照沿途關卡一體查驗放行將來應設分局報房常年經費及巡費等項容俟照章核定咨部立案理合附片陳明伏乞

聖鑒訓示謹奏



請緩鹽課奏銷摺 光緒十八年四月二十七日

奏為援照歷屆成案請緩長蘆本年正課奏銷以恤商艱仍無誤協撥京奉各餉恭摺仰祈

聖鑒事竊據長蘆鹽運使李邦楨詳稱蘆商正課例限五月奏銷自同治十年後商情艱窘節經

奏准緩至十月啟徵茲因例限將屆催令各商完納據通綱商人晉有孚等一百二十一商稟稱直隸被災被銷細本虧商累實

甚歷年蒙將正課展緩藉可專顧春秋兩運仍於秋運後趕緊完課並未誤解餉期限且能增交銀數有裨餉需蓋奏銷時日稍紓

商力始能周轉今催令照限完納苟能避辦曷敢視展緩為常例惟積年疲困已久前年夏秋順直各州縣又被水災商力更難復

元本年春雨過晚水淺運艱春運過關鹽僅七萬餘包尙未悉數抵岸鹽不能銷課從何出蘆商累多殷少全賴春運回標以顧秋

運秋運回標以顧課款此時萬難兼顧懇將本屆正課奏銷援照歷屆成案展緩該運司詳加體察確係實情若令依限完納力實

未逮徒事參追無裨實際請緩至十月啟徵仍可無誤京奉各餉並聲明承屬鹽課奏銷屆時隨同辦理以憑彙計分數等情具詳

前來臣查長蘆正課前因商情艱窘疊次奏請展緩均經蒙恩允准但可依限催納豈容稍任稽延惟直隸引岸向稱疲困上

屆引課全完商力已形竭蹶本年春運無多全恃菜秋為命脈刻值告運喫緊鹽尙未銷斷難籌措課款既經查明屬實應援照歷

屆成案懇懇天恩俯准將光緒十八年正課奏銷緩至十月辦理以恤商艱即

以保全課餉屆時仍當督飭運司認真催徵將本屆奉撥京奉各

餉於年內解清斷不敢稍任遲誤理合恭摺具陳伏乞皇上聖鑒訓示謹奏

奏稿七十四



守護 醇賢親王園寢摺 光緒十八年五月二十四日

奏為遵派官兵守護

醇賢親王園寢外圍並建造衙署營房估定工費恭摺仰祈

聖鑒事竊准恭辦

醇賢親王事宜大臣福錕等咨稱奏准

園寢外圍地方添設綠營官兵六十名分駐防守請

旨飭交直隸總督派撥其應建衙署營房併令奏明辦理等因鈔

單知會前來 臣遵即咨行直隸提督在昌平參將所管營汛內就

近派撥弁兵應建衙署營房亦即遴員先往相度地勢繪圖貼說

估計工料詳晰報核旋准提 臣葉志超咨稱飭據昌平營參將

楊兆雲揀派把總外委各一員挑撥營兵六十名即日領帶帳房

前赴

園寢外圍地方駐守該署參將親往相度建置地基邀集承修官

工商人估計價值據稱地居山坡四圍全石取水運土購料築地

種種耗費約需銀四萬五六千兩請月派員覆勘等語 臣即遵派

候補知府格洪額及熟悉建造房屋工程之候補州判周士培前

往會同該署參將核實確估該委員等稟商福錕指撥內務府掌

儀司當差果園承種山坡官地一段計二十五畝堪以建造該處

亂石巉巖高據半山之上無水無土工作極難須在旁挖塘汲水

就山下取土運工所有磚瓦石灰等料均購自十里以外木料須

由天津購運價昂統計通工購地買土平塹修牆挖塘築基

等項需費浩繁共建房屋大小一百三十八間並於山上另建更

房期與旗營聲勢聯絡估需庫平實銀二萬五千八百四十六兩

零較原估少銀二萬有奇據該委員等將開段丈尺做法繪具圖

說稟覆前來 臣詳加考核所擬辦法尚屬節省實飭由保定練

餉局照數籌撥剋日興工此項工程修在山坡險要之間伏秋山

水勢若建瓴非格外堅實斷難經久而下坡連土半山挖塘遠道

購料比尋常工程倍為艱鉅不能以例價相繩現估銀數較之商

人原估所省幾至一半實屬力求樽節無可再減工竣後應請由

外核銷免其造冊報部工程未竣以前各官兵等仍令支搭帳篷

分班晝夜駐守不准暫離以昭慎重官兵移撥之初不無耗費原

領銀米不敷養贍自宜略加口分以示體恤擬援照同治十三年

奉派巡邏

普祥略

定東陵並看守物料官兵加給津貼成案每員名日給銀八分計

官兵六十二員名每年共需銀一千七百八十五兩零應由司庫

照章以六成實銀動撥按季發交朔昌道隨餉領回就近散給除

分咨查照外理合恭摺具

奏伏乞

皇上聖鑒訓示謹

奏



盛宣懷調津關摺 光緒十八年五月二十四日

奏為津海關道要缺照章揀員請

旨調補恭摺仰祈

聖鑒事竊津海關道劉汝翼丁憂開缺前經臣奏明暫行派員接

署查吏部奏定章程內稱津海關道係衝繁疲難四字最要之缺

地方洋務關係鉅要因時制宜未便拘執常例遷就貽誤應由臣

揀員請補或於現任道員內調補或於候補道員內請補均擇其

人地相宜者酌量奏請等因於同治九年十二月奏奉

旨依議欽此欽遵在案天津為各國通商總匯近年洋務日繁必

須關道得人相助為理上下承接庶無隔閡該道兼充北洋海防

翼長並須與各統將隨時商籌布置責任綦重不得不加意遴選

茲查有頭品頂戴東海關監督登萊青道盛宣懷江蘇武進縣人

自同治年間奏調軍營隨臣到直歷辦海防洋務均能洞中窾要

疊經委署天津道津海關道象措裕如光緒十二年六月奉

旨簡放東海關道該道志切匡時堅忍任事才識敏瞻堪資大用

前委創辦輪船招商局兩次收回旗昌各輪船碼頭並增設新船

多隻歷年與洋商頡頑挽回中國權利關係通商大局該道力任

艱鉅為人所不能為又光緒六年以來隨臣創辦電綫條互十七

省腹地以迄東三省朝鮮新疆各處東與俄羅斯日本南與法英

丹各國水陸綫相接遇有軍國重要事件消息靈捷均賴該道心

精力果敢書周詳該道在煙臺數年與天津一水相通所管輪船

電報兩局事機煩重雖可擇要稟商究不若就近督同籌酌更可

操縱合宜如以之調補津海關道不特洋務地方及聯絡各營藉

資熟手而於

國家商輪電綫兩大要政輔益良多亦得收指臂之助東海關  
本歸北洋大臣統轄既屬人地相需並與定章符合相應仰懇  
天恩俯念津海關道員缺尤為緊要准以東海關道盛宣懷調補  
庶於時局有裨儻蒙  
俞允所遺山東登萊青道兼東海關監督亦係海防要缺距旅順  
威海大連灣各口近在咫尺非熟悉洋務軍情者不辦應請  
旨迅賜簡放以專責成所有照章揀員請  
旨調補關道緣由理合恭摺具陳伏乞  
皇上聖鑒訓示施行謹  
奏

奏稿七十四

字



查覆馬玉崑保案片 光緒十八年五月二十四日

再記名提督馬玉崑前在伊犁經前任將軍色楞額保送引

見經臣奏留旅順防營統領毅軍現准兵部咨開該提督履歷冊

內所保副將已由部改為游擊其後復在何案得保參將副將又

原保名字係馬玉坤因何歧異查明更正等因臣查馬玉崑原

保副將一案係同治七年宋慶張曜兩軍剿捻濟陽大獲全勝經

臣隨摺奏保由都司奉

旨以副將儘先補用是年西捻蕩平移剿回逆駐軍陝西榆林一

帶道路梗阻並未接奉核改部文即由副將遞保總兵此外並無

另有保參將副將之案竊惟從前辦與捻巨逆每遇大捷其尤

為出力將弁越級保升者甚多均奉

特旨俞允開有山部駁改之員或未接到部文旋又積功遞保遂

蒙

簡授專閩者亦復不少未聞於續奉

恩命之後查改其前此所得之官馬玉崑本係百戰宿將資勞極

深濟陽一役身先士卒以少擊眾厥功甚偉故蒙

特予超遷原非冒濫其後從征西陲屢當大敵疊克名城前後積

功至記名提督

賞給博奇巴圖魯名號頭品頂戴黃馬褂雲騎尉世職新疆肅清

案內復經前任伊犁將軍金順詳敘戰功籲請

恩施破格優獎蓋較諭勳實已無可再加是該提督卓著功勳

轉蒙

恩獎炳然案牘中外其從前所得副將一階自未便追諭核

改至原保名字不符實由當口繕寫筆誤軍行急促未及校正茲

據四川提督宋慶查覆具文請奏前來理合附片陳明伏乞  
聖鑒敕部查照謹  
奏

奏稿七十四

五



海軍經費報銷摺

光緒十八年五月二十五日

奏為北洋海軍經費光緒十五年收支各款分造清冊並開清單報銷仰祈

聖鑒事竊北洋海防用款前經總理各國事務衙門會同戶部奏明由督辦大臣咨報總理衙門戶部查核嗣於光緒九年八月部議應三部分銷歷經循照辦理已造報至三十四年止內有兵部駁查各款業經戶文登覆餘均奉部准銷自十五年正月起北洋海軍經費經臣奏明遵照新章收支另作起訖以清界限應即按年造報飭據海防支應局司道詳稱前已將新定支款照章造冊詳咨立案並聲明舊有支款無庸再行立案今自十五年開辦新章起作為北洋海軍報銷第一案計舊管項下截存銀七萬九千七百二十一兩零新收各省關解到稅釐銀九十六萬五千一

百十兩零又各處解還領用軍火價銀九百三十八兩零准軍餉項協撥行營製造局造子薪工及電報學堂經費銀二萬二千四百七十二兩零北洋電報官局收繳商報信資銀九千五百六十八兩零扣收京平平餘銀三萬一千八百十兩零北洋設立電綫經費餘款銀三十九兩零共新收銀一百二萬九千九百三十九兩零連舊管合銀一百一十萬九千六百六十一兩零內除扣存平餘銀三萬一千八百十兩零係應解海軍衙門之款即在十六年分應領領遠等七船俸餉內劃抵列收造報外實計收用銀一百七萬七千八百五十五兩零開除項下應歸戶部核銷各款內水雷魚雷等營共支銀五萬二千九百四十八兩零學堂船塢等處員弁人等共支銀十七萬六千一百二十五兩零學堂船塢等處雇用教習洋員共支銀四萬八百五十七兩零出洋學生及雜支

奏稿七十四

奏

奏稿七十四

奏

等項共支銀九千二百三十三兩零准餉協撥造子薪工等項共支銀二萬二千一百五十四兩零應歸兵部核銷各款內海軍俸餉共支銀二十五萬一千七百五十二兩零內河各輪艇共支銀三萬七千八百三十四兩零各兵輪雇用教習洋員共支銀五萬八千一十三兩零郵費運保等項共支銀三千五百七十四兩零應歸工部核銷各款內采買共支銀十四萬五千八百九十九兩零工程共支銀四萬九千五百九十七兩零修理共支銀四萬九千三百二十八兩零製造共支銀十萬六千七百七十三兩零以上統共支銀九十九萬七千一百八十三兩零其餘銀八萬六千六百六十七兩零已接支十六年以後用項無存循案造具三部分銷細冊收支四柱總冊開具款目清單詳請奏咨核銷前來臣查十五年分北洋海軍經費係由海軍衙門按常年額支之款核定指撥以供計授要需遇有必須添購要件添建要工不在歲撥數內者前已奏明由工需雜費項下截長補短竭力勻籌此後海軍應辦各事需費正繁如有額外用款實難挪再行查照奏定海軍章程隨時咨商海軍衙門妥籌核辦值此時艱餉絀非特新增用項必加詳審即舊有支款無不督同在事各員隨時考察可省即省至訂購外洋軍械器具其價目多寡尤必諮訪比核務求撙節不使稍涉虛糜惟海防參用西法一切支款並無例案可循亦非他項軍需可比業於立案摺內將應辦各項實在情形詳細詳敘茲再逐款覆核委係實用實銷並無絲毫浮冒除各冊分送戶兵工三部並咨總理各國事務海軍衙門查核外理合開具簡明清單恭摺具陳伏乞

皇上聖鑒敕部查核在銷謹







直隸水患之重災區之廣為自來所未有收百萬垂盡災黎嗷嗷待哺司局各庫支絀萬狀幾致束手無策幸賴

皇仁浩蕩截漕發帑遐邇同欽各疆慷慨恤鄰設法籌捐陸續

解濟俾工賑兩項得以放手搶辦剋期成事實為始願所不及惟

念直隸地勢西北高阜東南低窪晴雨愆期旱澇立致加以大清

永定子牙南運北運五大河環匯境內每遇盛漲宣洩不及動輒

潰決辦工辦賑幾於無歲歲有直省為缺額之區庫儲久細大禮

之後閭閻元氣未復懲前愆後尤當為綢繆未雨之謀現存捐款

已飭該司道力求撙節嗣後應辦工撫察酌情形核實動用不准

稍涉糜費免致臨時棘手於大局裨益匪淺至此次辦理賑撫仍

係恪守定章凡有不急可省之費無不力加裁汰其應賑戶口先

由州縣查明災歉村莊分數府廳督勘相符再派廉幹員紳確查

散放從不假手胥役災輕則口多糧少災重則口少糧多其被水

圍繞之處派員泛舟前往紮筏濟渡無稍遺漏委員薪水川資仍

由司局籌給力杜擾累當被災之初饑民流離載道天津保定等

處均先擇地搭蓋席棚招集棲止分設粥廠米廠計口授食夏施

藥餌冬放棉衣以免失所迨水勢消退地畝涸復無力歸耕者又

復按名酌給籽種口糧遣回原籍俾安生業至各處河工或堵築

決口或加培隄身或疏濬積淤或修建橋壩均揀派道府員紳與

賑局司道核實籌辦招集災民就地備趁以工代賑並調派淮練

各軍幫同挑辦酌予犒賞間有向歸民辦之工甫被災民力未

逮亦分別津貼以示體恤所用各款實皆涓滴歸公臣督同司道

認真察核詳細旬稽工料價值較部定章程節省已多委係實用

實銷並無絲毫浮冒查直隸每屆賑務報銷均係開具清單請免

造冊歷蒙

恩准上年十月間順屬賑務報銷經府尹臣開單具奏請免造冊

亦奉

俞允在案此次直屬報銷自應照案辦理謹將收支各數彙開清

單恭呈

御覽仰懇

天恩俯照歷屆奏准成案免造細冊以昭核實而省繁費理合恭

摺具陳伏乞

皇上聖鑒訓示謹

奏

奏稿七十四

完



覆陳熱河剿賊加餉片 光緒十八年六月十三日

再上年准練各營調赴熱河口外剿賊據直隸提督葉志超來咨以各兵勇所支口糧不敷食用請每名酌給犒賞銀二三兩以示體恤當經飭據准軍報銷局練餉局司道議復擬從極省辦法將出征兵勇每名加給半月餉銀作為犒賞之需經臣批在核實籌放並飭開具兵數餉數清摺咨部在案茲准戶部以此項銀兩為軍需例章所無又未奏明奉

旨礙難核推等因咨照前來臣查熱河教匪之亂事起倉猝時值隆冬若撲滅少遲不但蔓延可憂糜餉亦必更鉅幸賴國家威福將士用命各營兵勇於冰天雪地之中晝夜窮追奮勇殺賊閱時僅逾一月股匪悉數蕩平勞苦情形實堪嘉憫近年口外早荒糧米艱貴又值賊匪擾亂之際一切食用物價尤昂較內地用兵情形不同各兵勇口糧甚微未免窘累酌加犒賞給與半月餉銀為數有限今戶部以無例章可循未便核准自為慎重務項起見惟念各營將弁於賊平之後均已仰邀獎敘其沐

皇仁若令兵勇向隅何以勵將來而作士氣所有加給去冬調赴熱河剿匪兵勇半月餉銀合無仰懇

大恩俯准賞給飭部查照以示鼓勵謹附片具陳伏乞

聖鑒訓示謹

劉瑞芬請付史館摺 光緒十八年六月十三日

奏為已故副將劉瑞芬卓著事跡可傳據實臚陳懇

恩宣付史館恭摺仰祈 聖鑒事竊原任廣東撫臣劉瑞芬因病出缺業經兩廣督臣李瀚章將歷官本末奏蒙

特旨矜恤有加凡在臣工同深欽感惟念該故撫臣從事淮軍與戰事相終始逮由監司洊陟封圻其間綜維滙關歷使俄英法諸大國並交涉繁曠之區前後事跡臣知之最詳有不敢聖於

上聞者查劉瑞芬以諸生受知故大學士曾國藩招致行營同治元年督師東下檄令總理水陸軍械其時初用西式鎗礮皆購自外洋稍未詳求輒以重價得古窰之器劉瑞芬考驗獨為精審前敵百數十營攻戰所需應時解濟並皆精利所向無前淮軍以

能用西洋利器著名其後將吏皆知講求而劉瑞芬實開其先為一時所推服同治四年在江督署任內勦賊喫緊需餉浩繁委

令督辦松滬釐捐為江海百貨所藉萃行商多冒洋票以冀偷漏吏胥復緣以為奸劉瑞芬綜核嚴密肅除宿弊收數日增淮軍及

各省餉源深資接濟先後積功洵保道員光緒二年署兩淮鹽運使適淮北大饑流民十餘萬相率南徙皆賴揚州之賑劉瑞芬預

籌款項詳定章程於城外築土圍十餘區按籍分戶計口授食給

醫藥以治疾疫嚴巡緝以防掠賣存融按名資遣無斃於東餒者

三年署江海關道旋蒙 恩簡放是缺滬關為長江各口首衝洋務之繁甲於東南劉瑞芬

在任五年遇事執理持平為洋人所懾服其最著稱者在浦江創

設水利局稽察商船停泊以杜洋人侵佔南界禁止洋商在吳淞



口卸貨以防洋貨潛銷內地力持土藥加稅嚴禁自來水火入城  
皆審度事勢或折之於初發或爭之於將成人皆以為難而臨機  
籌應悉中窺要十二年在江西布政使任內奉  
旨充出使英俄國大臣十三年改英法義比國大臣在外洋四年  
與北洋關涉事件書牘往還籌畫周密如接帶快船訂購雷艇添  
配礮械履募洋匠位置學生並得該大臣之力蓋劉瑞芬於外洋  
新式器械究心已久所購皆適用而價不加增洋員之有材藝者  
其海部多祕惜不以應募或故靳之以索高資而自近年英人增  
設兵船添練學生限制外來附學者每國不得過三人時中國學  
生十六人業已出洋力拒不受劉瑞芬多方曲喻卒得洋將之上  
選者應募並允將各學生分派海口練習中國海軍得教練之益  
而無挾制之患出洋學生得肄業之所而無往返之煩其尤為中  
外大局所關者力爭於英外部迫還印度人藏之師創議開辦黑  
龍江漠河礦務隱絕俄人窺伺之謀並有益於邊防甚大初至俄  
國正值嚴寒遂得肺疾抵法國後感患時疫致病幾殆調理雖愈  
而元氣大虧及至廣東復受炎癘觸發舊疾遽至不起伏查故戶  
部侍郎曾紀澤以出使勤勞故河南巡撫倪文蔚以在官治績經  
臣及東河督臣許振祚先後奏准  
宣付史館故福建按察使徐文達以軍營積勞經臣奏准附祀淮  
軍昭忠祠仰見  
聖朝軫念勞臣有加無已劉瑞芬奉使之勤同於曾紀澤居官之  
績同於倪文蔚軍營之勞與徐文達相等而名位過之合無籲懇  
天恩俯准將該故撫臣劉瑞芬事跡  
宣付國史館立傳並附祀淮軍昭忠祠以彰嘉績出自逾格

恐施理合恭摺具陳伏乞  
皇上聖鑒訓示謹  
奏

奏稿七十四



辦理朝鮮商務請獎摺 光緒十八年閏六月初八日

奏為派赴朝鮮辦理商務交涉原調續調各員又屆三年期滿照案彙核請獎繕摺恭摺仰祈

聖鑒事竊臣前奏派赴朝鮮辦理商務交涉各員照出使外洋之例三年期滿由臣酌核請獎經總理衙門議奏奉

旨允行在案嗣屆三年期滿業將出力各員奏准獎敘其武職各員陳明請照文員一律給獎奉

硃批著照所請該部知道欽此現在原調續調各員扣算月日又滿三年由總辦交涉通商事宜道員袁世凱具詳請奏前來臣維

朝鮮孤懸海隅強鄰環伺時陰唱以自主之利屢欲沒其藩屬之名自派員駐紮以來顯與維持隱為防範雖經煽擾不為動搖

中胡統轄之權始專各國猜忌之心亦愈甚每遇交涉之件輒連

衡設計圖逞其私日本與朝鮮通商最先壟斷最久近見中國在彼逐漸經營商務益慮分其利權遇事輒生訟端案牘紛積朝鮮

政令本極廢弛游匪徧地自關市開通之後奉天山東各處流氓散勇時復潛往勾通滋事必須會同兵船隨時查拏彈壓以全

國體而靖藩疆詳察近日情形於辦理交涉通商各務成效漸彰而時勢之變因應之難尤非昔比該委員等遠役海外當羣疑震

撼之交處事機繁曠之會實能盡心經理操縱合宜始終不懈較之出使東西洋各國循例辦公者更為艱苦洵屬異常出力有裨

大局其駐防兵船武職各員晝夜巡緝亦能不辭勞瘁卓著勩能現又屆三年期滿自應援案一體奏請獎敘茲將文武各員繕具

清單敬呈 御覽 謹 奏

天恩俯准照案給獎以昭激勸除千把以下未弁照章咨明兵部核獎並飭取各員履歷分咨查照外理合恭摺具

奏伏乞 皇上聖鑒訓示謹

奏稿七十四

登



奏保袁世凱片

光緒十八年閏六月初八日

再二品銜分省補用道袁世凱經臣於光緒十一年九月奏派前赴朝鮮辦理通商交涉事宜時承朝鮮再亂之後羣情疑懼俄日並謀侵佔該國王又惑於自主之說宵小乘間構煽與駐韓洋人連衡倡和變詐疊起不可端倪袁世凱先正藩屬之名以防其僭越復籌外交之法以杜其侵欺凡體制所繫利害所關或先事豫籌或當機立應或事後補救無不洞中窺要自八年十年兩次遣兵定亂袁世凱均在行間熟悉彼中情勢韓臣之老成持正者皆敬服之遇有疑難輒輸情以告羣小愈不使其所為屢設機謀巧圖傾陷袁世凱吃不為動調停與黨聯絡各使設法防護卒令無隙可乘苦心戮力尤為卓絕朝鮮以蕞爾弱國外偏強鄰尚能自保利權不失臣節自袁世凱駐韓以後其國中之事纖悉皆聞臣

奏稿十七四

吳

乃得與總理衙門遇事籌商上秉

廟謨控制藩服其有關於東方全局者甚大歷年以來籌辦各事經臣隨時咨達總理衙門案牘層疊可覆驗也該道於十七年九月已屆二次差滿例應敘保但虛銜實職無可再加迹其從事海外不避艱險獨為其難實非尋常勞績可比臣於十一年十六年以該道膽略兼優血性忠誠先後奏保近日察其器識尤能深沈細密歷練和平洵屬體用兼備道之交涉繁劇之區必能勝任合無顯懇  
特恩以海關道存記擢用出自逾格  
懇施臣為儲備人才激勵任事起見是否有當理合附片陳請伏乞  
聖鑒訓示謹

奏

奏稿十七四

吳



請推廣賑捐 光緒十八年閏六月二十二日

奏為順直災區甚廣工賑需款浩繁仍請開辦推廣賑捐以資接濟恭摺仰祈

聖鑒事竊查順直各屬本年因伏雨過多河水漫溢窪區被淹民

情困苦業將被災情形馳奏在案昨蒙

特恩截留江蘇江北河運漕糧十萬石分撥賑撫仰見

皇仁浩蕩溥海同欽茲據順直所屬稟報被災州縣共有三十餘

處之多收成大半失望積水驟難涸復補種晚禾已屬無及小民

蕩析流離嗷嗷待哺深堪憫惻現先於天津地方開設粥廠收養

飢民一面派員分赴被災處所查辦急撫惟約計冬賑春賑為日

甚長兼以永定大清南北兩運瀕龍湖白等河漫口林立近日天

雖晴霽水勢仍未消落必須迅籌堵合方免久淹為患工撫兩項

非有鉅款源源接濟斷難措手臣與司道多方計議查光緒十六

年順直水災開辦推廣賑捐銜封貢監等項以四成實銀上兌新

海防例均暫停收並仿照江浙賑捐章程准捐翎枝二品頂戴又

按照火器營章程准由貢監加捐鹽運使副將參將等銜又各省

被議人員分別官階銀數在請

賞選銜翎又報捐棉衣除照例建坊外如折解實銀亦准一律核

獎均經部議准行俾應辦工賑得以及時厥事全活災黎無算實

屬著有成效現在災重費繁款無所出惟有按照前案開辦賑捐

或可稍資濟助據籌賑局司道詳請核奏前來臣查本年順直水

勢之大災區之廣與十六年情形略同直省為缺額之區司局各

庫支絀異常值此時艱又未便請撥部帑

綏卹重地民生疾苦上座

宸衷但有補救之方不得不悉力籌維為民請命用敢披瀝上陳  
懇懇

聖恩仍准開辦賑捐其一切章程暨推廣各條悉照光緒十六年

戶部議准成案辦理由直刊刻正副實收益用天津道印填給捐

生並分咨各省廣為勸辦按次造冊咨部頒照其部監飯照等費

查照向章隨收解部各省善捐義賑均准一體核獎如有報捐鉅

款至萬兩以上仍照部定章程專案奏請優獎藉廣招徠自開辦

之日起予限一年限滿即行停止所收捐款隨時會商順天府尹

分別災區輕重酌量勻撥惟念近年捐務已成弩末各省再三勸

募幾同竭澤而漁此次開辦賑捐係於無可設法之中冀收寸效

儻捐數未能踴躍災區不敷分布當由司局各庫竭力籌撥以濟

急需而全民命所有順直等屬被災甚重籌款維艱仍請開辦賑

捐絲由謹恭摺具

奏伏乞

皇上聖鑒訓示遵行謹

奏

奏稿七十四



酌定旅順船塢新設片 光緒十八年閏六月二十二日

再旅順口內建造大石船塢並船澳廠庫各工於光緒十六年秋  
開全工告竣當經驗收奏明在案復由臣遴派直隸候補道龔照  
與前赴旅順會同原辦道員劉舍芳設局開辦查全塢所管機器  
吸水銅鐵鍋爐木工舢板各廠多至十餘座兼管存儲物料煤炭  
各庫暨電燈泊岸艇棚各項事宜工作極繁在在需人勢難減省  
現就開辦情形按事分派以職司之繁簡定人數之多寡以工藝  
之優劣定餉額之高下分別等第樽節酌定統計員司弁工匠徒  
夫役人等每月額支薪糧公費等項約需銀七千五百十四兩有  
奇每年約共支銀九萬餘兩自光緒十六年八月初一日起支在  
於北洋海軍經費項下按月撥給彙案造報其每年采購物料應  
視工程多寡購備存儲實用實銷未能預定數目據辦理海防支  
應局司道等詳請具奏前來竊維北洋創辦海軍歷年添購鐵甲  
鋼快等船規模略具從前並無修船巨塢遇有修理要工必須駛  
赴日本香港各洋廠諸多不便自旅順造辦石船塢各戰艦均可  
就近修理無須借資外國緩急可恃洵為海軍根本至計查海軍  
衙門奏准章程內載旅順船塢每年工料經費銀二十萬兩如遇  
工程較多原定經費實有不敷准核實估定另行添撥等語此項  
月支薪費係就現在海軍各艦常年應用各工樽節核定無可再  
減至鎮遠定遠等船行駛有年船身機器應修之處甚多不特將  
來大修必須另行請款即每年歲修遇有情形較重之處亦須添  
雇匠役趕緊修理以後續增艦艇添建廠庫工作日廣用人較多  
薪費一項尚應照章酌加免誤要工應俟隨時據實核辦仍飭將  
實用工料各款另行彙案造銷所有酌定旅順船塢員司匠役人

等月支薪費數目除將清單分咨海軍衙門戶工部查核外理合  
附片陳明伏乞  
聖鑒敕下各該衙門知照謹  
奏

奏稿七十四

辛



請給俄員寶星片 光緒十八年閏六月二十日

再各國洋員與中國辦事出力歷蒙

賞給寶星在案茲有俄國總兵左克羅斯奇前因辦理中俄分界

事務曾經

賞給三等第一寶星該洋員感激

恩施數年以來於理春邊界交涉事宜均能秉公竭誠盡心襄助

頗著勞績查該總兵職分較大擬請

賞給二等第三寶星以示鼓勵俟奉

旨後由臣照式製造二等第三寶星一面仍請總理各國事務衙

門填給執照以憑轉發除咨總理衙門外謹附片陳請伏乞

聖鑒訓示謹

奏

奏稿七十四

五

李文忠公奏稿卷七十四

李文忠公奏稿

卷之七十五目錄

再請勦辦熱河教匪給獎摺 光緒十八年七月初二日

海防練軍請銷摺 光緒十八年七月初二日

與俄連接電綫定約摺 光緒十八年七月十八日

保舉將才摺 光緒十八年七月二十一日

山海關藥釐溢支請銷片 光緒十八年七月二十一日

陳季同請開復摺 光緒十八年八月十八日

潘鼎新請建專祠摺 光緒十八年八月十八日

借給朝鮮銀十萬兩摺 光緒十八年九月十三日

奏保桂本誠片 光緒十八年九月二十四日

漠河金廠請獎摺 光緒十八年九月二十九日

蘆引展限復額摺 光緒十八年九月二十九日

朝鮮續借銀十萬兩摺 光緒十八年十月二十二日

覆陳朝鮮商務獎案摺 光緒十八年十月二十二日

籌議永定河石隄工程摺 光緒十八年十月二十八日

准軍報銷摺 光緒十八年十月二十八日

軍需交涉洋務片 光緒十八年十月二十八日

淮軍水師報銷片 光緒十八年十月二十八日

擬設新疆電綫摺 光緒十八年十一月初五日

機器局報銷摺 光緒十八年十一月二十五日

請獎漢納根片 光緒十八年十一月二十五日

潘鼎新奉賢建祠片 光緒十八年十二月十二日

收留山東退還機器片 光緒十八年十二月十九日



籌撥新開鎗礮摺 光緒十八年十二月二十三日

李文忠公奏稿卷七十五

全集一之七十五

桐城吳汝綸編錄

再請勦辦熱河教匪給獎摺 光緒十八年七月初二日

奏為查明勦辦熱河教匪尤為出力武職各員仍請照原保給獎  
恭摺仰祈

聖鑒事竊准兵部咨稱奏定章程內開克復城池擒斬要逆准越  
級保升此案所保越級各員核與定章不符應照章改獎並將駁  
改之下得祥等三百五十四員開單咨會前來臣維部臣所議自  
為謹守例章慎重名器起見惟論克復城池始准越級保升之例  
則熱河全境本無城池與內地情事有異至論疊次擒斬要逆則  
實與例章相符臣從前勦辦東西捻逆亦無克復城池之事而每  
遇奏捷越級請保無不仰荷

奏稿七十五

奏稿七十五

恩前蓋流賊圍制之難力戰窮追之苦比於頓兵堅城之下猶為  
過之去冬熱河教匪突起旬日之間糾集數萬人蔓延千餘里佔  
據蒙府借稱偽號其凶燄固與捻匪無殊而隆冬嚴寒山谷險阻  
較之內地倍形艱苦朝陽縣及建昌所屬之貝子府上下長皋赤  
峰所屬之烏丹城等處皆於失陷後次第攻克各州縣險要之區  
全為賊踞築牆固守崇墉屹立攻勦之難迥非尋常賊壘可比各  
將士拚死力爭晝夜攻戰竟於一月之內悉數殲平著名首逆全  
行擒斬向來用兵無如此神速痛快者幸不至老師糜餉釀成燎  
原肅清藩服捍蔽  
畿疆關係大局尤非淺鮮是以提臣葉志超隨摺奏保之副將潘  
萬才等均係越級請升悉荷  
恩允並蒙



特旨宣示以勵其餘是各將士艱苦力戰情形久邀

聖明洞鑒此次策保各員同在前敵疊次苦戰核其勞績實與前

保各員相同但以官秩較卑人數較多未能同時列敘曾經業志

超將先予存記策齊請保等情於摺內聲明在案今事定之後乃

不得一體論功慮無以激勵戎行昭示大信查同案所保文職各

員並經吏部核在論名器之嚴則文重於武論戰陣之力則武多

於文文員已一律蒙

恩武員轉大半駁改相形之下未免向隅疊經提臣業志超咨請

申奏復令嚴加刪減茲據覆稱將存記略次之嚴宗富等五十

六員請從部議核改其下得祥等二百九十八員均係前敵苦戰

尤為出力疊經存記無可刪除業志超親在行間見聞真確既據

列敘勞績代乞

恩施未便壅於

上聞合無顯懇

特恩俯准將下得祥等仍照原保給獎以示鼓勵之處出自

慈施逾格除分別開單咨明兵部查照外理合恭摺具

奏伏乞

皇上聖鑒訓示謹

奏

海防練軍請銷摺 光緒十八年七月初二日

奏為查明天津海防練軍光緒十七年分收支各款照章造冊請

銷恭摺仰祈

聖鑒事竊據天津支應局司道詳稱天津練軍及大沽葛沽北塘

海口各礮臺防營並雲字營馬隊營務處小隊應需餉項向由津

海關六成洋稅招商局稅洋藥釐捐東海關協餉長蘆鹽斤復價

正雜課各項內隨時籌撥樽節支放前因東海關六成洋稅湊付

洋債無款協解改在天津釐捐項下動用經部覆准業將光緒十

六年以前收支款目疊次奏咨准銷在案查十七年新增用款已

專咨立案至應支餉乾薪糧等項並大沽等海口礮臺經費以及

設局辦公租賃民房添置帳棚旗幟號桂采買製造軍火器械悉

照奏定章程歷年准銷成案核實支放茲造具光緒十七年分收

支細數清冊詳請

奏咨前來臣逐加覆核自光緒十七年正月起到年底止舊管項

下上年墊支不敷銀八百三十兩零新收各款並本案扣收平餘

銀共三十八萬二千五百三十六兩零內除撥還上年墊支不敷

銀八百三十兩零計實收銀三十八萬一千七百五兩零開除支

款悉照定章毫無浮濫應歸戶部核銷銀三十四萬四千九兩

零工部核銷銀三萬五千三百六十三兩零合共銷銀三十七萬

九千三百八十三兩零應存銀二千三百二十二兩零已支發十

八年餉項列入下屆滾接造報其奉部核准歷年墊支不敷銀二

萬一千一百七十八兩零仍於冊內列報俟月案核辦再行開除

所有光緒十七年天津海防練軍收支餉銀請銷緣由除清冊咨

部外理合恭摺具

奏稿七十五

二

奏稿七十五

三

4 文三



奏伏乞  
皇上聖鑒敕部核銷謹  
奏

奏稿七十五

四

與俄連接電綫定約摺 光緒十八年七月十八日

奏為遵

旨與俄國使臣妥商中俄邊界連接陸路電綫訂立約款恭摺具

報仰祈

聖鑒事竊臣於光緒十八年三月二十八日准總理各國事務衙

門咨以俄國使臣喀希呢赴總署中請議接海蘭泡瑯春等處陸

路電綫請派大員會商辦理奉

硃批著派李鴻章與俄國使臣妥商奏明辦理欽此欽遵臣即劄

派總辦電報事宜津海關道盛宣懷與俄使所派之駐津領事官

王厚在津商訂磋商數月議立華洋文條約十款大致與前任俄

使庫滿所訂草約十一款不甚懸殊當將議訂接續條款一併鈔

咨總理衙門詳加覆核悉臻妥洽本年閏六月十五日已由該衙

門鈔錄條款進呈奉

硃批依議欽此並由該衙門繕譯清文咨送到臣即由臣處照繕

漢文於七月初四日在津先行畫押蓋印交俄領事寄京與俄使

喀希呢印押其俄文法文則由該使在京先行畫押蓋印仍交俄

領事寄津與臣印押齊全已於七月十五日各自分執臣查中國

陸路電綫創自光緒六年經營十餘年布滿各省瞬息萬里官商

稱便惟丹國大非公司海綫先於同治十年由香港廈門迤邐至

上海一節新嘉坡檳榔嶼以達歐洲名為南綫一通海參崴山俄

國亞洲早綫以達歐洲名為北綫俄丹早有連綫之約嗣後英國

大東公司水綫亦由福州至上海英丹復有合辦之約其始英丹

兩國湊集鉅款製造水綫來華原欲併收中國通商各口之電利

故同治九年英使威妥瑪曾有各海口准其設立水綫之議迨各

奏稿七十五

五



行省自設陸綫併拆去英丹在滬粵已成之陸綫彼乃知中國已能自守境內之權利不可復奪遂欲獨專中國與外國往來電報之利迨我之吉林黑龍江綫成與俄之東海濱境內咫尺毗連該公司深慮中俄綫接分奪其生計惟恃俄丹交密並有海參崴約章在前俄雖欲自利仍不能不保護丹國之利而各國洋人之在中國者聞中俄接綫皆願陸綫與水綫跌價相爭使洋人寄洋報可佔便宜此不特俄丹所不允即中國電局亦無力與之跌價且丹英水綫到中國已二十餘年彼洋商無法使水綫跌價亦何能獨使陸綫跌價以遂其漁人得利之謀現在中俄定議上海福州廈門香港該公司本有水綫處不與爭跌留其生計該四口以外各口電價亦不准水綫公司爭跌原使華綫略分其利如以後水綫減價則中俄電綫亦同時照減辦理甚為平允臣與總理衙門往返函電互商均屬妥協至展造恰克圖綫應用造綫經費甚鉅並常年養綫用款繁重擬飭總辦電報事宜盛宣懷勸諭華商電報公司設法添招商股二十萬歸商認辦以免另籌官本以後邊界既經接綫凡京津等處出洋電報必須將京津等處至海參崴軍春恰克圖內地報費由我酌量全行豁免祇收條款內應分來往經過之電費自應仍歸華商電報公司收取除抵過路免內地報費外即以抵展造恰克圖電綫經費及以後此綫常年修巡之費以期持久而免廢弛此又中俄接綫以後所擬之辦法也所有議立中俄接綫條約二分以一分咨送總理衙門以一分存留臣衙門備案理合專摺由驛覆陳伏乞

皇上聖鑒訓示謹

保舉將才摺 光緒十八年七月二十一日  
奏為保舉將才以備  
簡用恭摺仰祈

聖鑒事竊維治兵之要選將為先將才之選戰守並重從前隨臣勤辦粵捻身經百戰之將大半歸農或已物故其留在防營出力者尚有勳勞久著未經得缺之員當此時事方殷宿將日少亟應及時前拔湖白沿海辦防以來非洋各軍自大沽北塘蘆臺山海關東至奉天之旅順口大連灣南至山東之威海衛分築礮臺近復接辦煙臺膠州防務布置營隊操演鎗礮爭效西洋最精之式臣於十七年校閱海軍周歷各口親見所作臺工及新式操法精堅靈捷實為前此所無足以折衝禦侮蓋自頻年防日防俄防法皆在戒備勤動之中日蒐軍實而申做之未嘗少懈法越之役沿海騷動敵卒不敢以一船北窺八年十年兩次赴援朝鮮上年剿辦熱河教匪並能徵調迅速剋期奏功屢荷

奏稿七十五

七

聖慈優加獎擢各將士等訓練於平日感激於  
恩知故能氣象常新材能競奮茲就各營將領記名提鎮內擇其尤為出色者九員出具切實考語繕列清單敬呈  
御覽各該員或久經戰陣資勞益深或分辦海防工操精熟均屬  
才能出眾堪勝專崗之任若蒙  
天恩俯准存記擢用洵可備緩急而資鼓勵理合恭摺具陳伏乞  
皇上聖鑒訓示謹

奏



謹將記名提鎮堪勝專閩各員出具切實考語彙繕清單敬呈

御覽

記名提督趙懷業久當大敵智深勇沈現統銘軍駐大連灣礮臺布置精嚴廉明果毅尤為出色之將

記名提督衛汝成紀律精詳才略開展統帶馬步隊馳果能戰馭馭得宜所向有功足備干城之選

記名提督梅東益樸實精勁調度有方遇事能知大體其才可當一而

記名提督馬玉崑才力驍健人亦體面勤懇回馳驅各省遠及伊犁歷練最多現統銘軍駐防旅順可為提督宋慶替人

記名提督孫顯寅身經百戰機誠耐勞講求利器每能以少勝眾

記名提督黃仕林驍勇無匹從軍數十年屢受重傷幹練老成

記名總兵呂本元久為騎將臨敵制勝勇兼優治軍辦事極有條理

記名總兵張文宣志趨遠大熟諳西人練兵新法現居威海衛前敵布置臺壘動合機宜

記名總兵韓照琦年壯才優勇敢善戰練隊精明

山海關藥釐溢支請銷片

光緒十八年七月二十一日

再戶部具奏各海關加徵洋藥釐金暨併徵稅釐刪減經費應即提還歸款案內山海關除已奏免撥還項下尚有加徵期內溢支銀三千一百九十六兩七錢七分併徵以後溢支銀二千九百四十七兩五錢五分二釐二毫六絲內有應除已於光緒十三年奏銷案內報明開除涓雲輪船煤炭不敷撥動銀一千五百二十三兩六錢二分二釐二毫六絲下餘開支局用巡費及善舉等項共銀一千四百二十三兩九錢三分經前署關道希賢查明均係實用詳請咨銷經部議駁轉行在案覆查加徵期內溢支銀三千一百九十六兩零係前道廣蔭支作局用巡費併徵以後溢支銀二千九百四十七兩零係前署道廷彥以是年涓雲輪船應用煤炭不敷動支銀一千五百二十三兩零下餘一千四百二十三兩零

支作善舉巡費局用其涓雲輪船煤炭不敷委因是年差使絡繹屢奉調赴天津旅順差遣又不時出洋巡緝用煤較多原款不敷故由釐金項下借撥業經造報至溢支善舉局用巡費未曾加徵以前歷任均按每斤抽銀一錢六分藉為各項費用至加徵以後巡緝尤加嚴密員丁書役仰給薪工勢難再取諸商是以每斤劃支銀一錢六分迨改併徵仍係照常巡緝費用不能減少前署道廷彥於十三年五月初九日起洋藥稅釐併徵以後不得按箱劃提局用等項該關每年准給巡船等銀二千四十兩而前項溢支之款廣蔭廷彥已支於未奉部議以前撥發在先奉文在後並非違章濫用至輪船煤斤不敷亦係查照向辦成案動撥實用實銷委無浮冒據該關道希賢詳請奏免追繳前來臣查自來立法祇杜將來



非繩既往錯誤於既立法以後咎無可辭動用於未定章以前情  
非得已若將早經支發之公款繩以隨後定立之部章事本兩歧  
豈能合轍果使任情濫發容免予追還惟查廣蔭廷彥所支善  
舉局用巡費及輪船煤斤不敷等項支發既在定章之先而又無  
一不係實在應用之款自應免其追繳況廣蔭去任已久廷彥病  
故有年徒事追呼亦屬無益合無仰懇  
天恩敕部將刪減山海關洋藥釐金經費廣蔭任內溢支銀三千  
一百九十六兩七錢七分延彥任內溢支銀二千九百四十七兩  
五錢五分二釐二毫六絲仍准核銷以清積案附片具陳伏乞  
聖鑒訓示謹  
奏

奏稿七十五

十

陳季同請開復摺 光緒十八年八月十八日  
奏為革員陳季同道欠洋款業經清還懇予開復恭摺仰祈  
聖鑒事竊已革花翎總兵銜福建補用副將前充駐法使署參贊  
陳季同因借欠巴黎銀行法銀十萬佛郎經出使英法大臣薛福  
成奏參奉  
旨革職查辦經理各國事務衙門議奏請將該革員提解天津  
勒限嚴追務令自行清償欽奉  
硃批依議欽此 臣於上年七月間准總理衙門恭錄各會並准閩  
浙總督將該革員於九月內委解到津聽候追辦當經發交水師  
營務處直隸候補道羅豐祿等嚴密管押飭將所欠洋債趕緊設  
法清還續又查出該革員另欠法國克羅蘇廠法銀二萬佛郎莫  
梅伯金銀鋪法銀一萬六百佛郎連所欠巴黎銀行之款計共約  
銀二萬六千餘兩該革員自洋回華資囊告罄竭力挪湊僅得銀  
二萬兩法使李梅赴總署催促甚急嗣該使有事來津羅豐祿撥  
照西洋欠債減成之例與之商酌該使頗多要挾遂另託巴黎銀  
行商董奧人倫道呵向原欠各行廠關說於閏六月初間將銀二  
萬兩匯往與各行廠議妥減成攤還所有陳季同欠債一律清訖  
據羅豐祿譯呈各行廠收銀電報 臣猶未敢遽信復飭電屬法國  
前駐天津領事白藻泰赴外部詢問並飭將各行廠收銀筆據寄  
津查核茲據羅豐祿譯呈白藻泰覆該道信兩附法國外部大臣  
李波復信并洋文原件敘明陳季同所欠之債前請外部代追者  
已一律清還銷案並由倫道呵將三處行廠商人親筆洋文收據  
一併寄來此案現已了結查地方官虧挪倉庫錢糧限內全完例  
准歸於本案開復今陳季同道欠洋款係屬私債與虧挪正項錢



糧有閒該革員由福建船政學生出洋多年從事使館洞悉外洋情形深通法國語言文字實為洋務人員中不可多得之才欠債既已還清似可宥其前愆以觀後效合無仰懇天恩准將已革花翎總兵銜福建補用副將陳季同原參革職處分開復出自逾格  
慈施除將譯出自藻泰李波信函並各行廠收據鈔送總理衙門備案外理合恭摺具  
奏伏乞  
皇上聖鑒訓示謹  
奏

奏稿七十五

七

潘鼎新請建專祠摺 光緒十八年八月十八日

奏為已故統兵大員功在地方輿情愛戴懇

天恩准其捐建專祠恭摺仰祈

聖鑒事據天津縣在籍紳士浙江候補道徐士燮等聯名呈稱已

故廣西巡撫潘鼎新前在直隸勦辦捻匪卓著戰功同治四年捻

匪偪近畿郊天津為馬賊驟出沒之區時虞旬引內犯中外惶

惶該故撫統率所部鼎軍由滬航海抵津聲威大振人心始定七

年之春西捻張總愚突竄畿境該故撫首先入援在保定河間一

帶防勦固守北面藩籬其夏捻逆由東省回竄天津復會合郭松

林楊鼎勦兩軍倍道抄前迎頭痛勦偪賊回竄津郡始獲保全嗣

嚴防滄州滅河使逆氛不得北擾該故撫平生戰績天下共聞而

此數端則津人所目睹而身受者軍興以來統兵大員故後均准

於立功省分建立專祠該故撫功德在人擬請在天津捐建專祠

列入祀典呈請具奏前來臣查已故廣西巡撫潘鼎新於同治元

年募立鼎軍隨臣東下始自平吳迄於勦捻疊著戰績實為淮部

大軍與兵事相終始勦捻之役馳逐四年轉戰五省勞苦功高一

時稱最而兩次入衛

畿輔赴援之速尤為中外所推四年夏初親王僧格林沁殉難曹

州賊屯聚濮鄆之間蔓延東明長垣界內蓄謀北犯直境震擾屢

奉

諭旨徵兵入援曾國藩方駐徐州各軍皆赴東豫以南臣在兩江

總督任內奏派該故撫統率所部十營剋日航海赴援徑抵天津

旋由景州德州一帶邊擊南下直境始無寇警特蒙

諭旨獎勵謂能視國如家顧全大局曾國藩疏稱有此一軍可以

論旨獎勵謂能視國如家顧全大局曾國藩疏稱有此一軍可以

論旨獎勵謂能視國如家顧全大局曾國藩疏稱有此一軍可以



壯畿輔之聲威可以補籌畫之迂緩其為當時所重如此西捻戰事多在近畿該故撫始援保定繼援天津防護

陵寢屏蔽

京師全局所關尤非淺鮮回憶七年春初張總愚由晉直時東捻甫經剿定奉

旨休息將士未及兩旬諸將大半假歸臣聞警即令該故撫剋日

北援時賊已連陷饒陽邢州逼近保定方謀分股北竄遂易東竄

津沽該故撫於正月十六日自東阿拔隊馳抵饒陽正遇東竄之

賊迎擊大勝抄出賊前徑趨保定遮蔽易州滿城一帶賊既不得

北竄其東竄者繼為諸軍所遏回竄西南其先官文崇厚衍秀等

連疏告警情形岌岌若非該故撫迅捷大局幾不可問同時

起行之善慶等所部馬隊猶後二日始入直境蓋師行之速一時

所無也天津為著名富庶之區賊所注意旋於三月杪由東昌渡

運疾捲北趨冀乘我之不備時該故撫已迫賊而南屢捷於長垣

內黃濬滑莘冠之交臣即檄令會合郭松林楊鼎勳等倍道急馳

繞由北路向南兜截以蔽津沽衝要該故撫與各軍議以賊銳意

北竄非兜前截擊不為功雖霖雨積潦軍士勞苦所不恤遂於

二十八九等日疊在茌平高唐平原陵縣史橋南皮東光滄州靜

海一帶沿途邀擊或綴賊後或出賊前連日搏戰疾行竟於四月

初五日先抵天津賊亦腐集城南一敗之於衛南窪再敗之於楊

柳青賊知不可圖即由鹽山慶雲回竄海豐該故撫仍慮其乘隙

北擾復在滄州之捷地減河東岸引水開淤直達於海築長牆入

十餘里屏障滄海各屬津防自此屹然賊西不得渡運北不

得竄津遂為官軍蹙向東南盤旋於高唐禹城臨邑之間不百日

而全股蕩平論者謂非防勦得力不能奏功如此之速是役也潘鼎新與郭松林楊鼎勳並以力戰著聞而發謀則皆由於潘鼎新

臣當時奏臚詳敘戰狀歷歷具在可覆按也伏查淮軍勦捻各統

將如郭松林楊鼎勳等歿後並奉

旨准建專祠潘鼎新戰功與郭松林等相同而其兩次赴援之速

論功實在諸將之上天津尤其力戰保全之地該紳等感念前績

懇請捐建專祠足見公論之孚未便壅於

上聞合無懇

特恩俯准為該故撫潘鼎新在天津地方捐建專祠列入祀典由

地方官春秋致祭以彰盡烈而順輿情出自逾格

慈施理合繕摺具陳伏乞

皇上聖鑒訓示謹

奏

奏稿七十五

五



借給朝鮮銀十萬兩摺光緒十八年九月十三日

奏為借給朝鮮銀十萬兩由華商出名訂立合同限期拔還恭摺  
密陳仰祈

聖鑒事竊朝鮮庫藏空虛自通商以來洋人乘隙誘以借債之說俾以關稅作抵意欲暗持該國利權若果聽其辦成隱患甚大光緒十六年閏二月間臣與總理各國事務衙門會奏遵議要件摺內第五條聲明此等舉動一有萌芽即應設法阻止如實係軍國要需應由中國代借以保利權而杜流弊等因在案是年朝鮮遣託洋員向英美日本各國貸款均由總理衙門及臣分電各出使大臣設法阻止但朝鮮實係貧弱徒事束縛不為代籌恐致其心愈離亦非

聖朝字小之義本年四月間辦理朝鮮商務委員存記簡放海關

道袁世凱假滿赴韓經過天津臣密授機宜面諭隨時相機妥辦嗣據該道以朝鮮前因購買輪船息借德商洋債未能清償利息日增索道日急計欠至十萬之數由該國外署督辦閱種默商請向華商告貸在韓華商資本無多難集鉅款請在出使經費項下撥借銀十萬兩由殷實商家出名訂立合同由朝鮮海關按期拔還息亦以次遞減電請核商前來當經電商總理衙門覆准照辦并以利息宜從輕年限宜從速屬飭妥議稟辦即經轉電該道遵照茲據稟稱商准借銀十萬兩月息六釐限八十箇月按月分償完結由派往朝鮮稅務司與華商同順泰號出名擬具合同底稿送呈朝鮮國王核定因所欠德債係轉運漕米輪船價值訂明由轉運總務官出名與同順泰訂立合同該道復將所擬底稿略加刪改列具七款聲明該總務官係奉該國政府之命議貸繕就合

同兩水約同該總務官鄭秉夏同順泰商人譚以時當面畫押分用印章該道與外署督辦閱種默同時監訂各加印押其合同一本附卷一本交閱種默存外署備查照繕底稿呈請奏咨等情臣查朝鮮借款若免其生息恐歸還必多遲延而官款取息於體統又未甚合該道擬於出使經費項下撥借由華商出名僅令認息六釐較洋債倍為輕減且由海關拔還則操縱尤可在握陽示羈縻暗資鈐制辦法尚為妥洽於保護屬藩大局殊有裨益臣與總理衙門往返電商意見相同除由總理衙門飭令江海關道撥借出使經費銀十萬兩交同順泰號轉付仍由臣督飭商務委員袁世凱按期認真催交勿任延欠並將合同稿咨送總理衙門查核外理合恭摺密陳伏乞

皇上聖鑒謹

奏稿七十五

七

奏

Blank columns for the main body of the document.



奏保桂本誠片 光緒十八年九月二十四日

再花翎二品銜候補道桂本誠於同治九年到省營次委辦永定河漫口大工光緒十一年委辦東明黃河善後各工十三年委辦潮白河漫口大工並著成效十六年府尹臣以該道熟悉河務調赴通州防守平家疔大隄十七年委辦順屬工撫疏河築隄事竣經府尹奏保十月二十一日奉

旨桂本誠著交吏部帶領引見欽此今屆委辦永定河漫口大工堵築水旱口門三處修完兩岸險要各工多處工程極為繁鉅估計力從節省工料務求堅實上下奔馳晝夜催趨不及四十日即已合龍程功之速為向來所未有該道樸誠老練能耐勞苦為守兼優於河工閱歷尤深機宜尤熟臣在直隸逾二十年歷屆治河以臬司周馥存記道吳廷斌及該道桂本誠最為得力目今直境

奏稿七十五

各河淤淺已久治理不易必須得人隨時設法補救稍紓民困如桂本誠者實為不可多得之才查十六年永定河漫口合龍臣以吳廷斌勞績最著奏奉

特旨交軍機處存記遇有道員缺出請

旨簡放等因欽此桂本誠資勞並深與吳廷斌相等僅與加銜加

級似不足以示鼓勵且其銜亦無可再加應如何

擢用之處出自

慈施逾格非臣所敢擅擬理合附片具陳伏乞

聖鑒謹

奏

漢河金廠請獎摺 光緒十八年九月二十九日

奏為黑龍江漢河金廠創辦三年期滿著有成效謹將出力文武員弁遵照奏定章程分別酌請獎敘恭摺仰祈

聖鑒事竊照光緒十二年十二月間前署黑龍江將軍恭鏜等密陳漠河金礦亟應及時開采以杜外人覬覦欽奉

寄諭飭臣籌辦當經議定章程十六條遴派道員李金鏞總辦礦務奏蒙

飭下總理衙門會同吏部戶部議准覆奏內開用人一條以漠河為邊遠苦寒之地人皆視為畏途金廠襄辦需人非尋常局務可

比若非破格優獎不足以示鼓勵在廠經辦各員俟三年後如果實效昭彰准擇其尤為出力者照異常勞績從優酌保其出力較

次之員照尋常勞績保獎以示區別等因奉

奏稿七十五

九

旨依議欽此欽遵在案計自光緒十四年十二月開工日起扣至十七年十二月止三年期滿據現辦局務候選知府袁大化查明在事出力文武各員開單請獎前來臣查漠河地方三面斗入俄界距俄國新設之博克諾付克屯及阿勒巴金城僅一江之隔該處金苗頗旺久為外人所垂涎往年中俄匪徒私自開挖雖經派兵驅逐孽芽未淨光緒十三年春開李金鏞帶同員司由黑爾根入山勘度地興工締造經營時歷二載規模始具開廠後招回流民數千募練護礦防勇一營並於漠河口各處建造房屋廣集商販沿江平曠之地設法墾種屯牧並興以絕域窮荒人迹罕到之地兵民輻輳商賈繁興屹然為邊陲重鎮十六年秋開李金鏞病故後奏派袁大化接辦力持危局規畫井然三年以來先後出金砂六萬二千餘兩除陸續歸還借款分給股商官利外所



有勇夫餉械糧運及各局經費均由該廠籌給不費公家之款並  
提存餘利解充黑龍江軍餉以報效實屬辦理得法成效昭彰  
自來謀國遠圖不外興利實邊當該廠未經開辦以前俄人越界  
私采出入自由伺隙抵瑕意殊叵測該處距將軍都統所駐均極  
寫遠防範難周時虞侵佔今自開辦以來上至奇乾河下至愛理  
沿江二千餘里員弁丁夫來往不絕所募護礦營勇訓練精強沿  
邊卡倫聲勢聯絡與黑龍江北岸俄城隱然對抗外以折強鄰窺  
伺之漸內以立百年富庶之基其有益於

國計民生殊非淺鮮在事文武員弁及司事人等遠役遐荒備嘗  
艱苦漠河向無人煙建置之難則平地赤立購運之遠則千里孤  
懸往來轉解必須取道俄境彼族多方掣肘口舌百端礦丁驕悍  
性成駕馭招徠殫盡心力兼以地居邊徼瘴癘毒惡疑寒中人易

奏稿七十五

生疾疫取金之嗣夏則積水冬則層冰鑿險絕幽艱難萬狀前此  
道員李金鏞同知姚嶽松知州劉域林等均積受寒溼病歿差  
次歷年司事兵役相繼物故者更多眾皆視為畏途各該員弁始  
終奮勉罔顧身命勞苦勝於內地十倍今當三年期滿礦務日有  
起色局勢逐漸開拓自應遵照奏定章程破格優獎以期鼓舞人  
心藉收羣策羣力之效查該廠總分各局十餘處在事員司不下  
數百人茲謹核實刪減擇其尤為出力者酌照異常勞績獎敘凡  
出力較次之員仍按尋常勞績請保未敢一概從優理合彙繕清

單恭呈

御覽仰懇  
天恩俯念漠河金廠事屬創辦關係緊要邊防迥非尋常局務可  
比准照所請獎敘出自逾格

請  
慈施總辦委員候選知府袁大化先充該廠提調辦事認真力任  
勞怨接辦局務堅苦卓絕支拄艱危洵屬懋著勳勤有裨時局應

旨將該員免選本班以道員不論雙單月遇缺儘先即選並加二  
品銜以示鼓勵除應給予把等項照章各部註冊並飭取各員詳  
細履歷分咨外理合會同黑龍江將軍臣依克唐阿恭摺合詞具  
陳伏乞

皇上聖鑒訓示謹

奏

奏稿七十五



蘆引展限復額

光緒十八年九月二十九日  
奏為蘆綱各岸帶銷原停引目實難復額請照原案推展五年以恤商艱而保現課恭摺仰祈

聖鑒事竊照長蘆所屬直隸兩省引岸前於道光二十四年停引

十萬道嗣後曾經

奏准推展五年光緒九年十二月十五年部議值展三年應於十

八年底限滿經部飭司預籌復額旋據運司李邦楨詳稱蘆課關

係餉需現值時艱帑絀但能加增一引即多一分入款斷不敢稍

涉因循惟蘆商本鮮殷富直隸各岸又多瘠區光緒十六年大水

為災實為近數十年所未有元氣至今未復本年又遭災歉戶口

凋殘情形更非昔比以致銷數愈滯且額設引目過多除提繳減

停外尚有現行六十六萬餘道從前併引加斤鹽包節次增重道

光二十八年清查案內每引又加鹽一百五十斤核計所加斤數

實占額引四分之一其應交課款亦自一兩二錢遞增至二兩數

錢於是商累日甚雖疊經督同運司竭力整頓查禁夾帶偷漏飭

各州縣認真緝私嚴辦梟匪並由臣派撥練軍分駐協捕但民間

日食有定餘鹽無處融銷是以光緒十六年僅出庫引六十萬六

千餘道十七年僅出庫引五十六萬八千餘道本年秋關將竣僅

出庫引五十六萬八千餘道不特未敷現行六十六萬餘道之數

且十七年出引較十六年尤為減少現查庫存歷年積引至五十

七萬一千餘道其已運岸之鹽亦復存積藥引雖出庫鹽實未

銷舊引既難疏通新引何從增益況各商每屆向須包賠庫存積

引之課若遽行復額再令包賠十萬道課格商力難支勢必參懸

相繼無裨實事有礙大局據綱商楊俊元等懇情稟懇推展該司

詳加體察確係實情若僅展三年為期太迫請照原案再行推展  
五年俟限滿察看核辦等情具詳請奏前來臣查蘆綱現行引六  
十六萬餘道疊經設法疏銷每年仍積滯數萬道未能如數領運  
其勢實難再加然核計鹽包斤數及交納課幣銀數則較原額有  
增無減於公家尚無所損頻年水災甚重銷數益滯商力極艱該  
司李邦楨請遞議復額無裨實事有礙大局確係實情相應仰懇  
天恩俯准將原停引十萬道自光緒十九年起仍照原案推展五  
年以恤商艱而保現課仍督飭運司認真設法整頓冀積引逐漸  
疏通庶於課餉商情兩無窒礙理合恭摺具陳伏乞  
皇上聖鑒訓示謹  
奏

奏稿七十五

五



朝鮮續借銀十萬兩摺光緒十八年十月二十二日

奏為朝鮮續借銀十萬兩仍由華商出名訂立合同按期由朝鮮海關拔還恭摺仰祈

聖鑒事竊前因朝鮮庫藏空虛借欠德商洋債未能清償利息日增索進口急由該國外署督辦函商告貸據辦理朝鮮交涉商務

存記備放海關道袁世凱具稟請示經臣會商總理各國事務衙門在出使經費項下借給銀十萬兩由在韓之同順泰號華商譚

以時出名訂立合同月息六釐限八十箇月由仁川海關分期拔還陽示羈縻暗資鈐制業經密奏奉

旨著照所請該衙門知道欽此欽遵在案嗣又據袁世凱電稟以在朝鮮外署督辦趙秉稷函稱該國積欠日本銀行息款及美商

購船價目尚有洋銀十四萬餘元之多亦宜早為清償仍懇始終代籌再向華商續借十萬兩應訂合同仍照前次商酌妥訂等情

請示遵辦臣查日本切近朝鮮內懷陰謀外示親密美係民主之國動以自主勸人朝鮮君臣愚闇無知每易受其誘惑該兩國欠

項必須及早清理視德商洋債尤為急要否則積欠愈久息款愈增措繳倍難更易受其挾制並查由仁川至漢城商貨陸運維艱

水路尤形遲緩日本商人現用小輪船二隻託名韓船往來漢江利權獨擅華商同順泰號等欲藉此次續借合同訂款列入准其

集奏華韓股分購造小輪船駛行江路轉運華商貨物並由朝鮮每年撥交酒米十萬石分期承運冀得水脚津貼且免外人藉口

此亦係收回利權之舉當經臣電商總理衙門飭令該道袁世凱妥商辦理旋據該道與朝鮮政府議定續借銀十萬兩仍每月認

息六釐由釜山海關拔還因釜山稅銀不及仁川之旺寬限二十箇月定以一百箇月拔完本息並允華商購造小火輪船在仁川

漢城運貨往來仍由同順泰商人譚以時與朝鮮轉運衙門續訂合同并將購駛小輪事宜立規條彼此書名畫押袁世凱與趙

秉稷公同監訂加蓋關防印信其合同規條分存駐韓商署及朝鮮外署備查照繕底稿稟請奏咨前來臣查所訂合同規條均甚

周妥實與光緒十六年閏二月間臣等在京會議辦法相符應准續行借給銀十萬兩俾得清理日本美國各債免被藉端要挾致

為日後之累於保護屬藩大局洵有裨益除由總理衙門電飭上海道仍在出使經費項下撥借銀十萬兩交同順泰號具領轉付

仍由臣督飭該道袁世凱按期與前次借款一併認真催交并將合同規條稿咨送總理衙門查核外理合恭摺由驛密

奏伏乞

皇上聖鑒謹

奏



覆陳朝鮮商務獎案摺 光緒十八年十月二十二日

奏為部議辦理朝鮮商務獎案刪減各員實係海外當差期滿異常出力懇

恩俯准仍照原保給獎恭摺仰祈

聖鑒事竊查派赴朝鮮辦理商務及駐防兵船經理電報文報海關山力文武各員前屆三年期滿經臣彙案請獎旋在部議以此次請獎文職三十二員已逾部定二十員之限將列保在後之費邦屏等十二員撤銷等因知照到臣當經轉行遵照茲據總辦朝鮮交涉通商事宜存記簡放海關道袁世凱稟稱吏部原奏朝鮮通商總辦分辦委員三年期滿奏請獎敘比照出使外洋之例以二十員為額原係酌中核定惟朝鮮辦理商務交涉與出使東西洋各國情形不同統計漢城龍山仁川釜山元山麻浦總分各署

辦理商務者其三十餘員此外駐防兵船接遞文報及辦理電報關稅不下二十餘員則皆出使東西洋各國所未有人數加多實由於此部定二十員之額專指辦理商務一項而言其餘固未併計在內此次請獎三十二員係將各項當差期滿之員彙案辦理商務人員僅居其半尚有未經期滿各員仍須俟扣足年限再行續獎按照部定員數實未及額前開清單以官階之大小為先後其開列在後者實亦勞績卓著所請獎敘並未優於常格今因秩銜微末致被刪除殊無以昭平允應請仍照原保給獎等情請奏前來臣查朝鮮屬在東藩國勢貧弱強鄰環伺日肆狡謀自派員駐紮以來顯與維持陰為鈐制交涉事件動多煩難該委員等遠役海外當差疑震撼之交多方因應操縱合宜較之出使外洋循例辦公者艱苦倍嘗勞勩更著該國雖疊經煩擾而恪守藩服不

為動搖上以彰

中朝統轄之權下以弭各國侵陵之患有神大局良非淺鮮至電報文報海關兵船四項人員本不在辦理商務之內然電報文報消息賴以靈通事機乃無貽誤關員以司征權兵船以助巡防尤足維體統而壯聲威此皆出使他國所無而控制朝鮮則斷不可少該員等當差勤奮與辦理商務人員同一出力未便獨令向隅是以請獎員數不能不稍有加增若必拘定二十名之額刻以相繩似不足以鼓舞人心收策羣力之效該道袁世凱所稟均係實在情形臣覆加確核此次請獎各員毫無冒濫礙難刪減相應懇

天恩俯准將部議撤銷之費邦屏等十二員仍照原保給獎出自逾格

奏 飭部嗣後辦理朝鮮商務人員准俟扣足三年期滿隨時覈實請獎毋庸預定額數致有掣別其辦理電報文報海關兵船各員均准隨案擇尤附獎仍飭將各該員到差日期先行咨明立案以備稽核除各員履歷前已咨送外理合恭摺具

奏伏乞

皇上聖鑒訓示謹

奏



籌議永定河石隄工程摺 光緒十八年十月二十八日

奏為籌議永定河北岸頭工上汛接築石隄工程恭摺仰祈  
聖鑒事竊臣承准軍機大臣字寄光緒十八年八月二十四日奉  
上諭給事中洪良品奏永定河水性湍急每易潰決其北岸頭工  
上汛關繫尤重請接連石景山二十四號自北岸頭起至十  
號止添砌石隄十里以資捍衛等語李鴻章派熟悉河工之  
員前往該處詳細履勘妥籌具奏等因欽此臣查十六年北岸  
號漫口大工經派臬司周馥前往督辦該司熟悉機宜即飭馳赴  
該處會同現辦工程之存記道桂本誠永定河萬培因詳細勘  
度據該司道等勘得北岸一汛隄長十五里中開河而寬六七里  
首尾兩段僅寬三里勢成兜灣若建石隄須做長十三里過此兜  
灣抵十三號之利堡土岡而止乃得形勢永定濁流湍悍每遇橫  
河頂衝搜刷培根深至二丈數尺石隄必須深築根腳使其不能  
搜翻連日探驗河底其一二號內挖下一二丈偶見石子三號以  
下純係細沙石隄難於生根惟有就沙開槽釘椿滿築灰土以為  
基址挖深則水源旺出工作倍難該給事中奏謂河底全係石  
子自係未經勘驗之言查勘虛溝橋上下近年石隄其大塊條石  
需費最鉅其次則用成片石塊不拘方圓尺寸疊砌成隄其整齊  
堅厚者皆百年以外之工至今未壞今擬仿此做法採取片石用  
灰礮砌需費較省該處距采灰石各山遠者四十餘里近亦二十  
餘里官采毋庸給價惟給開鑿人工及搬運車脚力細核道路  
遠近載運斤兩所費已屬不貲現擬石隄做法自頂至底共高三  
丈底寬一丈六尺頂寬四尺隄底築灰礮格以資掣托隄頂加築  
灰土以防雨水滲入連頂底灰土並計高三丈四尺二寸隄後

築素土其成隄頂寬四丈底寬九丈一尺所擬做法丈尺均係從  
省核算不能再減該司道等親往采石各山履勘並而詢土著匠  
夫調查從前工冊就現在修補段落察驗節節估計每片石隄做  
成一丈應需銀三百七十兩八錢三分八釐三毫計自北岸頭號  
至十三號利堡地方止計程十三里共二千三百四十七丈需銀八  
十六萬七千七百六十一兩零隄後每里應做丁字石格六道需  
銀一萬七千五百餘兩共銀八十八萬五千二百六十餘兩此外  
尚有官役薪飯匠夫犒賞蓆棚土房紙張油燭雜用一切約銀四  
萬兩原奏謂十里石隄需費不過十數萬金亦係未經分析考核  
之言此項石隄工程每年凌伏秋三汛不便創槽十月至正月凍  
結期內不便砌灰歲計做工祇有五六箇月開工以後諸事順手  
必須四年始可辦成由該司道等繪具圖說詳覆前來臣查北岸  
頭工乾隆嘉慶年間因工段險要兩次奏改分為上中下三汛而  
上汛尤形喫重屢屆歲費料價四五千金大汛搶險尙難預計隄  
岸純是白沙十里以內難覓膠土汛漲搶護幾於人力難施實為  
各汛最險之工一遇漫溢輒衝刷  
南苑牆垣右安門彰儀門一帶皆為水阻即如十六年二號漫口  
被災之廣堵築之費是其明證該給事中謂籌治永定河莫亟於  
北岸上汛自是有鑒於此今擬添建石隄藉資捍衛洵為防患未  
然一勞永逸之計近年河工人員亦多有持此議者總慮工程浩  
大鉅款難籌竊維此工屏蔽  
京師且關下游民生利害仰荷  
聖明垂問何敢以工艱費鉅為可緩之圖直隸本屬缺額之區  
加以連年工賑頗仍貧無餘力如果舉辦必須請撥部款惟部庫



同一支絀九十餘萬之鉅帑即使分年指撥恐亦籌措為難臣再四思維與該司道往復籌度惟有分段擇要舉辦之法測量該處地勢自一號至八號河底高於平地一丈數尺至三四尺漫溢則必奪溜水勢正對

苑門為患最重九號至十三號河底低於平地一二三四尺即使溢出尚易擔護且距京略遠為患較輕茲擬先將最要之一號至八號接造石隄工長八里共一千四百四十丈連每里添修石格共需銀五十四萬四千八百七兩零計三年可以造成由部分年撥款每年約需銀十九萬至薪費雜用等項仍需銀三萬兩即由直隸添撥尚可竭力勻籌其九號至十三號工程應俟以上八號工竣後察看情形再行酌辦似此擇要分段辦理則請款較少程功亦速謹繪具北岸上汛形勢圖說恭呈

奏稿七十五

御覽伏懇

敕下部臣詳籌議擬一俟撥定款項即可從速興工現估工程物料係按時價實用估計力從樽節未便以例價相繩將來定議開辦再由臣選派熟諳工程大員詳細覆核督率辦理除咨戶工部外理合繕摺陳伏乞

奏

皇上聖鑒訓示謹

淮軍報銷摺 光緒十八年十一月二十八日

奏為光緒十七年分淮軍收支款目列為第二十案造冊報銷摺單恭摺仰祈

聖鑒事竊照淮軍收支款項業經截至光緒十六年十二月底止列為第十九案報銷於光緒十七年十一月三十日具奏奉 硃批該部議奏單併發欽此旋准部復按冊核銷在案伏查淮軍分駐直隸沿海各口要區並奉天之旅順口大連灣山東之威海衛及調征口外留防熱河等處計護衛親兵武毅仁盛銘楚護軍親慶馬步水師共五十一營同水陸各哨棚併護運餉械弁勇統歸准軍案內造冊彙總請銷今自光緒十七年正月月起截至是年十二月底止列為第二十案所有統領營哨官弁員名勇夫開收總數駐防處所先經造冊分咨軍機處暨戶工部備查又將支

奏稿七十五

給正雜款項增裁數目遵照新章每三箇月開報一次咨送各部查核其淮軍馬步水師各營並隨營辦事支應等差文武官弁親兵勇夫薪費口糧倒補馬匹柴薪車價駝騾喂養卹賞水陸轉運價腳夫工采辦製造用款油船船隻經費犒賞正雜各款均循前案楚軍營制與奏定章程歷屆准銷例案分別截清起止所開銀數概按湘平折實庫平接續造報飭據淮軍報銷局司道逐款清釐查核舊管銀六十萬七千三百三十六兩一錢有奇新收銀二百一十七萬五千七百七十七兩二錢有奇除前附銷銀四十二萬八千一百九十七兩一分有奇開除正雜等項遵照部議酌定軍需報銷章程各歸各部核銷計應歸戶部核銷銀一百八十四萬八千六百三十七兩八錢有奇應歸兵部核銷銀三萬五千一百一十兩五錢有奇應歸工部核銷銀九萬三千一百四十四兩八錢有



奇統共請銷銀一百九十七萬六千八百九十九兩二錢有奇應  
截存銀三十七萬二千八百一十七兩一錢有奇已接支光緒十  
八年正月赴淮軍馬步水師營哨正雜餉項並購製中外軍火器  
械工價預儲軍米等項動放無存歸於後案舊管項下滾接造報  
等情具詳請  
奏前來查淮軍各營分駐直隸天津大沽北塘蘆臺至山海關  
沿海一帶並奉天之旅順大連灣山東之威海衛各海口及調征  
口外留防熱河等處其各海口修築礮臺擇要扼守練習後膛鎗  
礮水雷魚雷各新法采用西洋利器講求制勝機宜俾北洋全局  
聲威既張敵情自懾實為消患無形之計分布海疆千餘里內衛  
京畿門戶外控藩屬鄰邦有事得資應援尙稱緩急可恃餉項乃  
計口授食之需關係至重歷屆報銷案內截存銀兩情係設法節  
縮並將月餉酌量緩欠誠以近畿海防關係重大無時敢忘戰備  
不得不稍留餘地藉應急需現計欠餉仍有一百五十九萬四千  
九百七十六兩有奇若將截存銀兩儘數抵補不敷甚巨況次年  
各軍食米須先期發價赴南省購運方免臨時缺誤此項米價向  
在截存項下酌撥近因各省關額解餉短少往往入不敷出遂  
至截存銀兩動放無存惟有隨時諄催各省關實力籌解莫免遇  
事束手所有造報十七年正雜款項均係循照歷屆准銷成案據  
節支發實用實銷並無絲毫浮冒除分造細冊咨送各部核銷並  
將以後用款接續造報外理合專摺具  
奏並繕簡明清單恭呈  
御覽伏乞  
皇上聖鑒謹

奏

奏稿七十五



軍需交涉洋務片 光緒十八年十月二十八日

再准軍海防各營洋鎗礮隊教習人等辛工礮費輪船薪糧並運  
 解礮械輪船水腳及天津行營機器製造局委員等薪糧公費工  
 匠工食物料購價等項多與洋人交涉均屬無例可循至操練後  
 膛洋礮拉礮車馬喂養夫工係照奏定章程例補馬匹例價分別  
 核實支給業將截至光緒十六年十二月底止用款附片  
 奏銷在案伏查此次造報光緒十七年正月起截至是年十二月  
 底止第二十案內前項各款遵照新章將增裁支用數目彙入季  
 報清冊先後各部立案茲據該司道等按款復加查核均係照案  
 撥支給並奉文飭發毫無浮冒遵章將支用款目各歸各部核  
 銷計應歸戶部核銷教習人等薪糧公費匠工拉礮馱運車馬喂  
 養等銀十萬四千四百六十一兩四錢有奇應歸兵部核銷輪船  
 薪糧夫工船價運腳保險費倒斃馬價等銀三萬四千一百七十  
 八兩二錢有奇應歸工部核銷油飾小修礮費購製外洋各項料  
 物器具價值等銀四萬三千一百九兩五錢有奇共計請銷銀  
 十八萬一千七百五十九兩二錢有奇照案分晰另造支銷細冊  
 詳請附  
 奏前來 臣查前項准軍各營洋鎗礮隊教習通事工匠人等辛工  
 購買外洋物料價值運腳各款多與洋人交涉無例可循仍應查  
 照歷屆成案據實請銷除將細冊咨送總理衙門戶兵工部核銷  
 外伏乞  
 聖鑒謹附片具  
 奏

准軍水師報銷片 光緒十八年十月二十八日

再准軍水師營哨各船扣至光緒十七年春秋開均屆應須修換  
 之期前經照章飭撥經費興修業將動用款項數目列入季冊咨  
 部立案茲據准軍報銷局司道等復加查核所用修費與定章及  
 准給銀數均屬無浮計應歸工部核銷銀四千二百七兩二錢有  
 奇專案造具支銷細冊詳請  
 奏前來 臣查前項修理船板戰船用款均照定章核實支放並無  
 浮冒除將細冊分咨戶工部核銷外理合附片具陳伏乞  
 聖鑒謹  
 奏

奏稿七十五

奏



擬設新疆電綫摺

光緒十八年十一月初五日

奏為擬設新疆省城至喀什噶爾電綫以速邊報恭摺仰祈  
聖鑒事竊查光緒十五年臣等會奏請設甘肅電綫摺內聲明新  
疆自收回伊犁之後俄人往來絡繹南路喀什噶爾與英屬北印  
度接壤中隔布魯特坎巨提各部交涉日繁應節節預籌設綫  
通報惟道里懸遠需費過鉅祇能分段接辦先將西安電綫展至  
肅州本年三月復因新疆遠處邊陲遇有緊要文報由肅州轉遞  
動需時日聲息遲滯經總理各國事務衙門籌撥款項由臣飭令  
電報總局購料鳩工將肅州電綫展至新疆省城八月開定購外  
洋物料到滬即派熟悉委員勘路並催分運木料已值冰雪凝凍  
須開春三月後冰融趕緊加工約明歲五六月告竣在總理衙  
門函商以俄使喀希尼屢次昭商帕米爾勘界語極桀驁將來作

奏稿七十五

奏

何歸宿尚無把握天山南路情形重於北路境外零星回部此後  
事變尚多烏魯木齊去京八千數百里喀什噶爾又去烏魯木齊  
四千里文報過遲即電詢事件亦往往逾月若值邊情緊急之時  
消息不靈必致事機多誤除關外電綫應飭如期趕辦外其烏魯  
木齊西抵喀什噶爾電綫不通仍形隔閡應再籌款乘此鳩匠興  
工之候為事半功倍之謀一氣呵成實於邊防大局裨益等因臣  
查係籌邊至要之圖不可再緩俄國都城東至伊犁喀什噶爾等處如  
此寫遠皆有電報瞬息可通我若仍賴驛遞因應之圖必致遲速  
懸殊即經督同總辦電報事宜津海關道盛宣懷按圖查核關外  
電綫原擬由哈密經吐魯番以達新疆現議展綫可由吐魯番至  
庫車阿克蘇以達喀什噶爾城約計三千八百餘里道途愈遠轉  
運愈難戈壁崎嶇工程艱鉅所有運費工費必更加增且外洋料

價均以金鈔核作銀兩比較前辦黑龍江雲貴電綫之時加至十  
分之三四木料尚可沿途砍伐各營助以兵力略可節省仍照向  
章約估需銀二十八萬餘兩現值庫款支絀新疆苦斷難籌此  
鉅資臣與總理衙門籌商擬於江海關所存出使經費暨海軍衙  
門生息應還出使經費項下各提銀十四萬兩以資應用如蒙  
俞允應請

旨敕下總理各國事務衙門海軍衙門迅速照撥由臣轉發盛宣  
懷購辦電料派員查勘綫路於新疆電綫設成之後即行一氣接  
辦並由新疆撫臣陶模分飭沿途各州廳縣預為采辦木料按里  
分屯以備取用各項經費核實動支如有不敷由臣等另行籌給  
除撥電歲修各費並伊犁北路應否續展再行分別議奏外所有  
擬設新疆省城至喀什噶爾電綫緣由謹會同陝甘總督臣楊昌

奏稿七十五

奏

瀋新疆巡撫臣陶模合詞恭摺具奏伏乞

皇上聖鑒訓示謹

奏







請獎漢納根片 光緒十八年十一月二十五日

再德國兵官漢納根在北洋效力有年前因監造旅順口礮臺工  
程堅固蒙

醇賢親王於光緒十二年出海校閱案內奏奉

懿旨賞給三等第一寶星並蒙

加恩賞給三品頂戴在案該洋員感激圖報近年監造威海衛日  
礮礮臺營房藥庫等工仿照西洋新式將一切做法不憚煩難逐  
細講求悉心指授俾在工員弁匠役皆知則傲實兼總司教習之  
功於海防頗有神助現在差滿回國著有成勞自應優加獎勵合  
無仰懇

天恩俯准將漢納根比照總教習

賞給二等第三寶星以資觀感除俟奉

奏稿七十五

四十一

旨後由臣飭令照式製給並咨總理衙門迅速繕給執照外理合  
附片具陳伏乞

聖鑒訓示謹

奏

浙州新奉賢建祠片 光緒十八年十二月十二日

再據江蘇松江府紳士內閣中書胡祖謙等三十五人聯名呈稱  
咸豐末年粵匪竄擾江浙黃浦江以東廳縣皆為賊據逆氛偏近  
上海其東南毗連浙界尤賊蹤出沒之區同治元年忠侍各逆由  
浙竄入號稱二十萬在浦東各要隘設立堅壘圍犯上海情形危  
急故統領鼎軍前任廣西巡撫潘鼎新率領備師由南匯之周浦  
鎮進兵攻克奉賢南橋鎮收復縣城疊毀新場杭頭鎮賊壘追至  
南匯收降賊眾遂復其城乘勝進克川沙廳金山衛礮斃逆無  
算浦東一律肅清松滬始得按堵是數百萬生靈出水火而登衽  
席皆該故撫血戰之力奉賢為立功最先之地感戴尤深擬在縣  
城捐建專祠藉申報復又前任江蘇陽湖縣知縣楊溥先隨該故  
撫軍營帶團勦賊後署奉賢縣篆時甫經收復流亡滿野該故令

內籌招撫外襄軍旅繕治城郭轉運兵食地方賴以靜謐後因游  
勇煽亂劫掠該故令帶勇往捕猝被戕害士民至今痛惜其死事  
情形曾經奏蒙

恩旨優卹有案擬請一併附祀等情呈請具奏前來竊臣於同治  
元年治兵東下時全吳相繼淪陷獨恃上海一隅以為規復之地  
黃浦江以東各城北蔽松滬南連嘉湖為江浙門戶大股逆匪方  
以全力據守與上海僅隔一水岌岌可虞經臣檄派該故撫潘鼎  
新帶隊進剿克奉賢南匯川沙金山各廳縣一律肅清臣即奏  
明令其統領浦東防務嗣由金山進克浙江平湖海鹽乍浦各城  
遂會諸軍攻克嘉興府城復會浙軍攻克湖州府城其間如沈蕩  
新豐鎮辰舍等處疊次血戰掃蕩賊壘尤為奇捷嘉善嘉興為悍  
賊死守之堅城牙距既摧次第戡定當時蒙

賊死守之堅城牙距既摧次第戡定當時蒙

賊死守之堅城牙距既摧次第戡定當時蒙

賊死守之堅城牙距既摧次第戡定當時蒙

賊死守之堅城牙距既摧次第戡定當時蒙

賊死守之堅城牙距既摧次第戡定當時蒙

賊死守之堅城牙距既摧次第戡定當時蒙

賊死守之堅城牙距既摧次第戡定當時蒙

賊死守之堅城牙距既摧次第戡定當時蒙

賊死守之堅城牙距既摧次第戡定當時蒙

賊死守之堅城牙距既摧次第戡定當時蒙

賊死守之堅城牙距既摧次第戡定當時蒙

賊死守之堅城牙距既摧次第戡定當時蒙

賊死守之堅城牙距既摧次第戡定當時蒙

賊死守之堅城牙距既摧次第戡定當時蒙

賊死守之堅城牙距既摧次第戡定當時蒙

賊死守之堅城牙距既摧次第戡定當時蒙

賊死守之堅城牙距既摧次第戡定當時蒙

賊死守之堅城牙距既摧次第戡定當時蒙

賊死守之堅城牙距既摧次第戡定當時蒙



諭旨稱為日暑猛攻克拔堅集督隊苦戰克復名城者也伏查恢復浙西列城潘鼎新之功為多而實以克復浦東為根本松滬各處恃以保全該紳等感念前功請為捐建專祠足見公論在人遺愛未泯前署奉賢縣知縣楊溥崎嶇兵間拊循遺黎盡心民事實為一時循吏粹值變亂竟以身殉至今士民尤為哀思合無懇懇天恩俯准該紳士等所請為已故廣西巡撫潘鼎新在奉賢縣地方捐建專祠列入祀典由地方官春秋致祭並將已故知縣楊溥附祀出自逾格

慈施理合附片陳請伏乞  
聖鑒訓示謹  
奏

奏稿七十五

聖

收留山東退還機器片 光緒十八年十二月十九日  
再查山東前因疏濬黃河經故撫臣張曜向德商信義洋行訂購荷蘭公司機器挖泥船一艘議定鈔價合銀六萬九千八百八十兩該船到滬經撫臣福潤派員查驗水較深難以駛進黃河擬將定銀認虧議退船隻洋商不允臣接德國使臣巴蘭德來函堅持原訂合同請將此船給價收用當飭津海關道盛宣懷與洋商再四磋商減去銀一萬九千八百八十兩除張曜任內付過定銀一萬兩再由山東河防局並山東海防捐內各付銀二萬兩共給價銀五萬兩作為完結東省因該船不能駛進黃河久擱無用必致廢棄惟天津海口尚可駛入臣查直隸東淀一帶為大清河諸水所匯歸實為宣洩羣流之樞紐近年河身淤墊時常氾濫若以此船移濬淀河尚可化無用為有用應俟來年四月間酌派輪船赴滬拖帶前來察酌安置除將該船歲需經費飭局籌議勻撥外謹會同山東巡撫臣福潤合詞附片具陳伏乞  
聖鑒謹  
奏

奏稿七十五

聖



籌撥新疆鎗礮摺 光緒十八年十二月二十二日

奏為遵

旨籌撥新疆邊防需用鎗礮並酌派熟悉操法弁勇籌給口糧運費恭摺仰祈

聖鑒事竊臣承准軍機大臣字寄光緒十八年十二月十二日奉上諭現在新疆籌辦邊防須用新式過山快放礮三十七四十七密里口徑等式各數尊各項新式洋鎗一二千桿著神機營王大臣北洋大臣李鴻章酌量撥給配齊藥彈行知甘肅新疆巡撫派員迎提應用並著該王大臣等遴派熟悉演放鎗礮人等隨同前往等因欽此伏查新疆地接強鄰近因南路議界未定邊防尤關緊要亟宜訓練軍實先事籌維前接新疆撫臣陶模函稱該處現存外洋軍械均係十年前購備多已損壞商由臣代購後膛毛瑟

奏稿七十五

摺

馬鎗一千桿前膛兵鎗一千五百桿分批解運並派熟悉德國操法之武備學生二名隨同前往業將第一批鎗械於十月間由津起運明春可抵新疆正當續籌撥運茲復欽奉前因仰見聖明洞燭萬里欽服莫名遵查天津軍械局有購備三十七密里過山快放礮係德國葛魯森廠製造最新之式疊次校試一分鐘時可放子二十四出及遠二千五百密達能用騾馬馱運過山輕靈快捷用於新疆邊境山嶺叢雜之處最為相宜現擬撥給六尊隨礮開花子彈三千筒並撥後膛哈乞開思六響步鎗一千桿隨鎗子彈五十萬粒隨帶車架器具零件選派熟悉演放之管帶哨官一員哨長一員教習二名礮目什長及兵勇三十八名酌照准軍行營章程配齊長夫火夫隨礮前往至新疆後認真教練再由該省酌量添練鎗隊足成一哨以為護礮之用可期得力查德國

礮隊章程以六礮為一隊每礮應用馱運礮身器具車輪等件馬

四匹又馱運備戰子藥騾二匹照章騾馬七匹用夫二名所需夫馬應俟運至後山該省自行配用現擬購騾十二匹交該弁等乘騎護運新式礮身機件器具異常精巧在邊省沙漠之地尤須隨時油擦應照海防各營章程月給礮費勤加油飾免致鏽損該弁勇等遠役九千里應時四月應先籌給口糧六箇月仍另發給盤費俾利適行運至後山該省按月接支口糧應需車輛現由天津雇備運至西安後再由各該地方官按站妥為接運此項礮係遵奉協撥之件暫由北洋海防經費項下核辦無須由新疆籌還價值所有弁勇人等口糧盤費騾價車價等項一併飭局籌撥事竣核實報銷車價一項因遠道運送器什繁重均按民價發給事屬創辦未便以例價相繩致多窒礙除將礮隊應需夫馬餉數

奏稿七十五

摺

及月給礮費章程咨明新疆撫臣查照辦理並迅速派員沿途迎提暨分咨各衙門及經過各省督撫臣查照外理合繕摺由驛覆陳伏乞

皇上聖鑒謹

李文忠公奏稿卷七十五



李文忠公奏稿

卷之七十六目錄

臣等謹將

海防請獎摺 光緒十九年正月十九日

覆陳鎮遠等船報銷摺 光緒十九年正月十九日

鹿丕宗祠請列祀典片 光緒十九年正月十九日

請撥南漕濟賑摺 光緒十九年二月初二日

籌辦晉賑片 光緒十九年二月初二日

勸辦察哈爾牛捐片 光緒十九年二月初二日

隄頭建滾水壩摺 光緒十九年二月初二日

派員開辦永定河石隄摺 光緒十九年二月十九日

覆陳漠河金廠獎案片 光緒十九年二月十九日

朝鮮咨請附祀各員片 光緒十九年二月十九日

紳士集捐晉賑摺 光緒十九年二月二十九日

續撥晉賑協籌運費片 光緒十九年二月二十九日

請撥兩湖漕折濟晉摺 光緒十九年三月十五日

派員會賑晉邊摺 光緒十九年三月十五日

酌加永定河營餉乾摺 光緒十九年四月十五日

奏留袁世凱片 光緒十九年四月十五日

查覆荷各莊涵洞摺 光緒十九年四月十五日

沙爾富請給寶星片 光緒十九年四月十五日

徐道奎建專祠片 光緒十九年四月十五日

缺額旗地展期清釐摺 光緒十九年四月二十二日

請裁和龍峪商局摺 光緒十九年四月二十二日

請緩鹽課奏銷摺 光緒十九年五月初二日

抽練馬隊防衛熱河摺 光緒十九年五月初七日

金福曾請付史館摺 光緒十九年五月初七日

海軍經費報銷摺 光緒十九年五月二十八日

鐵艦快船俸餉片 光緒十九年五月二十八日

刪改漠河獎案片 光緒十九年五月二十八日

奏稿七十六目錄



桐城吳汝綸編錄

海防請獎摺

光緒十九年正月十九日

奏為海防各營五年期滿遵照海軍衙門奏定章程請將在事出力文武員弁擇尤酌獎繕單恭摺仰祈

聖鑒事竊光緒十二年七月二十二日准海軍衙門咨酌議保獎

章程聲明部章窒礙情形量為變通以維時局一摺奉

懿旨依議欽此欽遵咨行到臣查原奏內開沿海省分應保營局

各員尋常保獎以五年為限所保不得優於常格其非沿海省分

操防機器皆為固圍要務並准比照海軍保獎年限章程擇優酌

保以免向隅等語應以光緒十二年七月十四日奏准之日起扣

至十七年七月十四日五年限滿前經通飭各營局查明出力人

奏稿七十六

員照章酌請獎敘茲據各該統領等先後開送前來臣查直隸海

防兵勇駐紮天津大沽北塘蘆臺山海關及奉天之旅順大連灣

山東之威海衛膠州口沿海一帶並分防保定正定大名等處地

方馬步淮練水陸各軍歷年練習西洋後膛鎗礮水雷魚雷各種

利器講求設伏攻守陣法逐日操演無少休息各處海口創建新

式礮臺工程艱鉅胼胝經營擇要扼屯布置嚴密內備

京畿門戶外控瀋屬鄰邦其駐防內地各軍操練之暇緝捕盜賊

挑河築隄保衛民生地方賴以安謐自臣莅直隸後籌辦海防二

十餘年從未請獎經海軍衙門奏准開除不准列保之禁酌定五

年限期始得仰邀甄錄而未經定章以前在事各員工作操防歲

無虛日固已積勞甚久自應論功行賞以期鼓舞人材至製造軍

械籌運糧餉各局所人員辦事得力始終勤奮按照海軍章程准

其一律給獎臣將單開各員核實刪減謹擇其尤為出力者遵照

奏定章程分別酌獎未敢優於常格其各營駐紮處所何員現隸

何營均於列保單內分晰註明並將應獎各員銜名先期咨部立

案以符定章理合彙繕清單恭呈

御覽仰懇

天恩俯念各將士勤苦多年久著勞勩所擬獎敘均係按照尋常

勞績並未從優請

旨照准以示鼓勵出自逾格

慈施除應給手把等項仍照章咨部註冊並飭取各員詳細履歷

分送查核外所有海防五年期滿遵保營局各員緣由理合恭摺

具陳伏乞

皇上聖鑒訓示謹

奏稿七十六

奏



覆陳鎮遠等船報銷摺 光緒十九年正月十九日

奏為北洋海軍鎮遠等船歷屆銷案疊經部查據案核覆請銷恭摺仰祈

聖鑒事竊北洋海軍鎮遠等三艦四快船光緒十二三四五等年用款前經分案造具清冊奏咨請銷疊經兵部行查各款當即飭據天津海防支應局司道詳稱原送冊造致遠等船洋員薪飯川資各款前奉部查業經詳晰登覆茲兵部復以續送合同內正管輪白羅們他耳等六名僅稱於十五年以前陸續遣撤病故究竟該洋員等月支薪飯銀若干遣撤時各給船位川資若干係於何年月遣撤合同內均未開列至所稱該洋員等川資銀兩係援照接帶致遠等船來華准銷成案係於何年月日經本部准銷應一併聲覆等因查白羅們他耳等月支薪飯細數遣撤時應給

頭等船費各節光緒十四年二月開業於配設致遠等船員名薪餉並酌留洋員案內分晰開單奏咨立案該洋員等續留與否尚待期滿酌辦當初立合同之際其遣撤日期自屬無從預報迨十一年間續送合同所開均係現在當差及續雇之員白羅們他耳等早經遣撤病故應於銷冊內分別造報續送合同自未便列入當已隨冊聲明並非遺漏至該洋員等回國川資係援照光緒十六年二月開海軍衙門會同戶兵工部核覆致遠等船來華用款准銷成案辦理又致靖經來四快船需用軍火等件共九百噸在滬起卸雇船共支運費銀一百八兩有奇前經部查當以前項軍火各件繁重零星起駁入棧展轉多次均由商棧包運祇能按噸估計不能以斤重號件程逐里數強為分算登覆茲兵部咨令仍造冊冊送部查前項軍火各件共九百噸合重一百五十餘

萬斤由輪船駁入招商局棧房計程十餘里上海駁船極小雇價極昂每船至多不過裝七八十擔若照天津軍械局及南洋搬運軍火車船脚力准銷成案每小駁船一隻給雇價銀八錢此一百五十餘萬斤即須船二百隻合銀一百六十兩月須雇夫上下搬運等費尚不在內今由商棧包運僅用銀一百八兩有奇實係格外節省且天津軍械局搬運軍火支款向不分斤重里數歷經造報准銷有案應請照案准銷又大沽口運煤駁費及存棧貨物保險兩款前經部查業已詳晰登覆茲兵部復又行查刪減查上年登覆兵部駁查三十四兩年北洋防費銷案內大沽船鴨運交各兵輪煤炭在大沽口沙外運交者原定每噸銀一兩六分嗣減為八錢六分沙內運交者每噸銀七錢一分在大沽口內運交者每噸銀五錢均係雇民船運送按照民價從減議定委難絲毫

再減存棧保險一款北洋由外洋購辦貨物到滬存棧隨時與行家議明如在一月以外兩月以內者仍援照輪船保險章程每價銀千兩給銀三兩若存棧未及一月按照每七日洋人一禮拜每價銀千兩給銀七錢五分核算有省無費由臣奏請照數准銷於十八年十二月二十四日奉到  
硃批著照所請該部知道欽此欽遵在案此次鎮遠致遠等船支過運煤駁費及存棧貨物保險兩款與前案事同一律應請照數准銷等情具覆前來臣查北洋創辦海軍鎮遠致遠等七船仰賴醇賢親王主持肇始底於成一切俸餉章程悉出醇賢親王手定舉凡用款鉅細無不立有範圍奏奉  
懿旨允准頒行恪遵辦理該七船每年應需餉項均領自海軍衙門由天津支應局代收代放遇有活支各款隨時彙咨海軍衙門



立案計該七船光緒十二三四五等年用款共應歸兵部核銷銀一百十八萬五千五百一兩有奇內經部查各款僅銀九千一百餘兩而此九千一百餘兩中運煤駁費存棧保險兩款業已於北洋防費案內奏明准銷洋員川資駁運軍火兩款亦皆有准銷成案可稽其餘請銷七船俸餉雜費洋員薪飯等項共銀一百一十七萬六千四百餘兩均係遵照海軍章程照額應支之款徒以牽於細故往復行查動煩文牘致歷屆全案久懸未結查戶部核覆光緒元年至六年洋員支款案內聲稱本部核銷各項總以例章奏案為憑北洋所覆各節亦係實在情形應由該大臣自行奏明辦理等因應將光緒十四年以前北洋海防銷案經部駁查各款逐一登覆奏請准銷奉

旨著照所請該部知道欽此該七船光緒十五年分采買軍火等項經費亦於十八年十二月間經工部核奏照數准銷且查定遠

等三艦光緒十一年冬季薪糧公費銀四萬四千二百三十五兩有奇奏明歸入北洋防費案內動支造報亦經兵部核奏照數准銷所有該七船光緒十二三四五等年在海軍衙門領款內支過俸餉雜費洋員薪飯川資駁費保險等款應歸兵部核銷銀一百一十八萬五千五百一兩一分四釐四毫六絲三忽九微七纖本係照案支核與從前准銷各案事同一律委係實用實報並無絲毫浮糜合無仰懇天恩敕下兵部一併照數准銷以清案款除將原冊咨部外謹恭摺具陳伏乞皇上聖鑒訓示謹奏

鹿丕宗祠請列祀典片 光緒十九年正月十九日  
再定興縣人道銜卸任貴州都勻府知府鹿丕宗於咸豐六年八月初二日因苗匪攻陷府城自焚殉難經貴州撫臣並據同鄉京官呈由都察院疊次奏奉

諭旨優卹予諡入祀昭忠祠准於本籍并服官省分各任所建立專祠由地方官春秋致祭等因欽遵在案查鹿丕宗服官黔省二十餘年循聲卓著在都勻任內適當苗匪倡亂率團捍禦屢挫凶鋒困守孤城一年之久城陷已在交卸以後猶守城亡與亡之義慷慨捐軀闔門殉情形慘烈凜然大節允足矜式鄉里永享馨香原籍定興縣專祠落成已久應請

旨列入祀典由地方官春秋致祭所需祭品銀兩在於司庫建曠項下動撥以符例案而慰忠魂理合附片具陳伏乞  
聖鑒訓示謹  
奏



請撥南漕濟賑摺 光緒十九年二月初二日

奏為直屬窪區被災較重民情困苦援案籲懇

賞撥南漕以濟春賑恭摺仰祈

聖鑒事竊查直屬上年淫雨為災各河漫決災重州縣共三十餘處廬舍民田盡成澤國張家口外各處嚴霜早降幾至顆粒無收災深民困仰蒙

恩旨截留漕米開辦賑捐並欽奉

諭旨賞撥內帑銀二萬兩與順屬分半撥賑已將辦理急撫冬賑情形隨時奏報並於去臘預籌春賑捐內聲明屆時酌請截漕以救民命在案茲查各屬高地雖經涸復但麥收須至四五月閒張家口一帶播種較晚秋後始有生機青黃不接為日甚長其安州青縣靜海等處地勢最窪積水未消更無麥收可望災民遍野覓

奏稿七十六

七

食維艱若不接續撫綏必致委填溝壑據災重之安州等三十餘州縣廳紛紛請領銀米查戶給賑並應擇要挑濟河身修培隄埝疏消積水俾窮黎得以備趁餬口現已派員分投認真查辦惟災區過廣戶口極多工程亦復繁鉅統計工賑兩項在在需款直隸本係瘠苦缺額之區豐年度支尙形竭蹶况連年災祲糧租獨級庫儲羅掘殆盡僅恃賑捐一項藉資挹注無如東賑未停蘇晉等省亦同時開辦勢分力薄收數寥寥籌款之難甚於往屆當此民窮食盡有不可終日之勢查光緒三十四十七等年疊因水災奏請截留江浙春漕十萬石以資工賑均蒙  
特旨允准本年海運新漕轉輸北上而直屬上年災况與十六年相同窮黎嗷嗷待哺望  
澤尤殷不得不作發棠之請除順天所屬已蒙

恩賞京倉米四萬石外合無籲懇

天恩賞撥江蘇海運漕米五萬石即以招商輪船運津之米就近截留責成天津道會同籌賑局司道驗兌作為保定河間天津遵化等屬工賑之需其不敷之款由臣督飭司局設法湊濟仍詳察各州縣災區輕重情形及時勻撥嚴飭印委確查應賑戶口核實散放並以工代撫務使實惠及民不准絲毫弊混至隨漕之輕齋茶果箇兒錢等項及由津至通剝價運費經剝耗食米石請  
旨照歷屆成案飭由糧道核數提扣解交賑局津貼運費查本屆江蘇浙江起運新漕一百一十萬餘石今請截留五萬石為數無幾於京倉似尙無損而於畿境垂斃災黎保全實多如蒙  
俯允所請仰祈  
特旨宣示則

奏稿七十六

八

恩出自上益足固民志而廣

皇仁理合恭摺具奏是否有當伏乞

皇上聖鑒訓示施行謹

奏



籌辦晉賑片 光緒十九年二月初二日

再承准軍機大臣字寄正月二十九日奉

上諭據內閣學士惲彥彬御史王倣奏山西災情甚重請飭籌撫運糧協賑撥捐各摺片上年山西邊外七廳及大同等府被災較廣業由該省籌款賑撫現在青黃不接為日正長小民困苦情形實堪軫念本日明降諭旨由戶部撥銀十萬兩交張煦賑散放至采運糧石全在商販流通所有直隸山西兩省應收粗糧釐稅著李鴻章張煦通飭各屬一律停收遇有糧運過境飭即妥為護送以廣招徠李鴻章於萬全等縣被災地方已派員賑撫該處與山西境地毗連並著該督籌撥賑款飭令派出之員就近在山西邊境協賑等因欽此仰見聖明軫念飢黎無微不至但有告災之疏無不立沛

恩施茲因晉省災荒

特頒部帑並

救廣籌賑無俾蘇民困伏讀之下欽感莫名竊念山西為

京師右輔與直隸緊鄰但使力能兼籌何敢意存漠視臣去冬一聞災信即飭籌賑局司道電商南中義紳勸集捐款五萬兩並由運司季邦楨借撥三萬兩海關道盛宣懷籌捐二萬兩派委山東候補知州潘民表等解往直晉毗連災重之區查戶散放又以附近災區糧價極昂飭令在津采辦大米一萬石續派候補知州馮慶鋪設法運赴山西豐鎮一帶以濟民食並出示招商運米停收釐稅嚴禁遏糴擡價俾得轉運流通上年直境宣化口北等處同時被災尤以張家口廳萬全縣為最重已飭就地籌捐分設粥廠借動倉穀並由局先後添撥賑銀遴派妥員會同該廳縣查放各

賑現已接辦春撫需用尙鉅仍飭局勉為籌濟由口北道督飭妥辦直境盛遭水患籌辦工撫實已自顧不遑所恃惟在賑捐憶光緒三四年間直晉同被大祲當時由直協晉之款多至一百餘萬皆取資於南省紳富遠及於海外之華商自是以來各省偏災幾於無歲不捐久已勢成然末商情物力迥異從前此次開辦賑捐收數竟屬寥寥較之十六年彌為不及現在惟有多方勸募設法招徠但得捐數稍旺即當隨時儘力協助不敢稍分畛域以冀仰

宸廡理合附片覆陳伏乞

聖鑒謹

奏



勸辦察哈爾牛捐片 光緒十九年二月初二日

再張家口內外因上年秋開嚴霜早降禾苗枯萎顆粒無收被災村莊至二百餘處之多民間困苦流離不堪言狀現雖分別賑撫而耕田牛馬宰賣殆盡若不設法籌備必致耕作難興茲據口北道吉順以察哈爾所屬滿蒙官民牧養蕃盛尚可捐助牛隻會商察哈爾都統及旗羣各官均慨然樂從現已派員勸辦分撥應用請奏明立案事竣照章核獎等情前來臣查光緒四年直隸河間等府旱災察哈爾各旗羣捐助耕牛經臣奏請援照蒙古節次報捐駝馬成案核給獎敘仰蒙

奏稿七十六 恩准行案今張家口內外一帶災象較重必須籌撥牲畜以資力田之用察哈爾都統惠銘軫念災區顧全大局各旗羣官民好義急公輸將踴躍於救荒要政裨益匪淺近來旗羣苦累生計頗窘

此次捐助牛隻非內地勸捐可比亦與尋常捐案不同前此請獎成案每牛一隻核合實銀十四兩本屆應仍照辦隨時填給實收事竣援案片行彙開清單奏懇

恩施從優給獎以示鼓勵謹附片具陳伏乞

聖鑒敕下戶部理藩院衙門查照謹

隄頭建滾水壩摺 光緒十九年二月初二日

奏為天津隄頭地方建立滾水大壩開挖減河分洩各河盛漲以紓積患而維全局恭摺仰祈

聖鑒事伏查直隸永定大清子牙南北運五大河上受西北塞外及晉豫各省之水向皆匯於天津三岔口形勢一束委輸不暢下由海河至大沽出海海河自白塘口以上本極灣曲兼以伏秋盛漲海潮頂托水勢更盤旋而不能進下壅則上潰歷年各屬水患職此之由從來治水者先治下游治直隸之水尤以疏通尾閘多導去路為第一要義臣察酌情形力籌補救每以限於經費未得通體大修疊次於南北運修挑減河開壩亦係急則治標專顧一隅之計非於水道總匯之處另籌分疏出海之途不足以消澹沈災挽回積困上年冬間飭委新授大順廣道吳廷斌乘水落後馳赴各處詳細察看籌一扼要辦法茲據該道周歷相度擬於天津城北隄頭地方運河東岸建立滾水大壩接挑減河引入塌河淀下由金鐘河北塘口出海並由塌河淀南之孫莊別開減河分入海河由大沽口出海繪具圖說稟請核辦前來臣覆加察閱並與該道逐細商推查得隄頭地方適居三岔口之上距永定河大清河下口三百丈距北運河下口一百六十丈距子牙河下口一百丈距對岸疊道木橋九十餘丈係南運河北岸漫水歸入之處是該處實為五大河羣流總匯之區隄外迤東一帶漸趨低下開河洩水甚為得勢現由此處修建滾水大減壩一座金門口寬二十五丈龍骨高於正河底一丈八尺開挖徑直引河一道長十七里直趨塌河淀心正對金鐘河口以光緒十六年十八年水勢極大時計之壩口過水七八尺約可分洩五大河盛漲十分之四有此



別途歸海不致併入三岔口以專歸海河實為釜底抽薪之策但分洩既暢水勢必甚洶猛塌工尤須十分堅固乃能經久所有金門龍骨迎水出水簾簾平鋪海堤兩岸金牆雁翅各工均用上等石料修砌並以外洋禦水經久之案例德士鈎抹兩面泊岸用三合土堅築其沿口月築護沿灰土上抹塞們德士修築堅實又於滾水壩之南修造開一座別開引河以通減河下口仍修小閘以時啟閉俾藉長流以刷河槽免致水涸時減河淤墊又隄頭之北舊有霍家嘴減河一道係分洩北運河盛漲歸入塌河淀後次大水衝刷塌工損壞並應照舊修復添做平鋪石海堤各工並將引河十一里加挑寬深以資分洩惟塌河淀本受篋兒港陳家溝霍家嘴各減河之水茲再加隄頭一大減河受水過多亟須添籌出路以免沿淀村民受患查金鐘河上引淀水下達北塘入海係臣

奏稿七十六

五

於同治十二年派委吳廷斌勘度挑辦之工歷加修治河身六十餘里本甚條直每屆汛漲水勢奔騰下注極為通暢茲擬再將該河首尾一律加寬挑深更足以資暢洩又於塌河淀南之孫莊開挖減河一道計長三十三里下接軍糧城減河由王莊歸入海河距大沽口僅四十里由此分道入海勢甚便捷如此則全淀水勢出人之數相乘上游經河既少壅遏之患沿淀各村亦無淹浸之虞統計全工開挖新河加挑舊河各兩道新設滾水大壩修復滾水舊壩各一座各河須添建橋梁數座工段極長需費極鉅籌辦本非易事惟念頻年水患工撫繁興上勞下費下親民生之困已久司畿甸兼管河防終歲焦思博諮眾議但有補救之策敢辭籌措之煩此工既成但能妥籌修守歷久不廢則來源雖廣去路較多即遇水大之年必資宣洩之利上

游暇地縱有被災處所而消退能速涸復地畝尙可補種秋麥則工撫之費所省實多於全省河道民生裨益洵非淺鮮此固熟悉地勢水利之紳民間有此舉皆欣盼大工之速成當飭估定工程遊派委員分投購備物料趁此春融開凍地日興工現正接辦春賑之時即招集附近災民備趁力作以工代撫尤為一舉兩得所需款項飭由籌賑局所集各省賑捐款內竭力勻撥撥節動用將來統歸賑撫項下彙案報銷此項工程關係緊要該道吳廷斌熟諳機宜辦事結實且係原勘議辦之員應飭親往工次責成一手經理以資得力俟全工告竣即令馳赴大順廣道新任東明黃河甫交凌汛尙非喫重之時不至貽誤所有籌辦天津隄頭等處河壩各工緣由理合恭摺具陳伏乞

奏稿七十六

五

奏



派員開辦永定河石隄摺光緒十九年二月十九日

奏為選派大員開辦永定河北上汛石隄工程恭摺仰祈

聖鑒事竊永定河北上汛一號至八號現擬接造石隄計長八里

連添修土格共估需銀五十四萬四千八百餘兩請由部分年撥

款興辦經臣於光緒十八年十月奏奉

旨敕部籌議嗣經工部會同戶部議准照辦請由直隸選派大員

督率經理務於三年內一律完工本年先指定河南省及揚州鳳

陽兩關協款銀十九萬兩俟籌有定款分年指撥新費等項需

銀三萬兩由直隸自行湊撥專案報部備核等因具奏奉

旨依議欽此鈔奏會前來臣查永定河北上汛接造石隄屏蔽

京師關係下游民生利害亟宜及時舉辦惟工作極艱需費頗鉅

每年除伏秋大汛及凍結期內只有五六箇月做工時日又甚促

迫業將一切情形於前奏詳細陳明現在與辦大工尤須得人經

理臬司周馥歷辦河隄各工最稱諳練且係原勘估定之員應即

派令督辦候補道張運芬上年會辦永定河合龍大工深協機宜

候補道賈延馨久任永定河廳員情形熟悉應派該兩員及永定

河道萬培因會同辦理該臬司衙門應辦公事甚多於開工後先

行回省遇有緊要事件隨時緘商仍抽暇赴工督催察看實成張

道運芬常川駐工與賈延馨萬培因督率印委各員趨辦茲據該

司道等稟報業於二月十五日開工查此項工程以采運料物為

大宗應於冬令農閒車賤之時預為儲備原估係照極廉之價摺

節核計存融後農事方作運腳加增先飭該司道等派員探實價

值提前分投采運現計到工片石已有二千餘方石灰已有一千

萬斤可供數月之用趁此日長晴暖就已到之料及時興作惟慮

溝橋左近匠工價昂一時尙難多雇臣已調派熟悉工作之盛軍

哨勇前往幫同趕做以免稽延至挑土人夫即用近河被水貧民

以工代撫實為兩便工部原奏令將工程劃分段落並將一年修

竣之工撥照從前畿輔水利成案節次造冊題銷查從前興辦各

工河隄橋閘疏築並舉彙估分辦故可逐年造報今估建之石隄

八里只是一段工程首尾相連必須通盤籌畫節節向前趕做未

便豫分段落每屆年底工段有已成未成及甫經開工者料物有

已到未到及訂購未運者支用款項須按工料酌量發給前後彙

算擬難按年截報應俟三年工竣後彙齊造銷以歸簡便而昭核

實現派購料監工各員均係熟手安實可靠臣仍飭該司道等隨

時認真督察毋稍草率浮冒致干參貽目前開工立待用款飭由

司局先行設法籌墊藉應急需俟各省關撥款解到歸還此後但

須款項應手得以多儲料物剋期接做三年之內定可造成其薪

賞雜用銀兩即由籌賑局分年籌撥事竣一併報銷所有派員開

辦永定河石隄工程緣由除分咨戶工部外理合恭摺具陳伏乞

皇上聖鑒謹

奏



覆陳漠河金廠獎案片 光緒十九年二月十九日

再黑龍江漠河金廠創辦已滿三年著有成效前經臣將出  
力文武員弁擇尤請獎嗣准吏部兵部先後咨覆以光緒十五年  
十月以後所出金砂數目並未報部成效無憑核計保獎人數亦  
令刪減再行核辦各等因知照前來臣查漠河金廠自光緒十四  
年十二月開辦起截至十五年十月止所出金砂數目曾經報部  
其自十五年十一月起截至十七年十二月止收金總數及每次  
售金價值現據總辦礦務道員袁大化開單報業經分咨查照  
在案至所保各員臣覆加查核均係在事出力久著勤勞毫無冒  
濫所擬獎敘免補免選者僅三十餘員餘皆請保虛銜升階並不  
優於常格前議保獎章程以成效之大小酌人數之多寡本有限  
定獎額漠河地居極邊瘴癘寒毒易致疾疫艱苦勝內地十倍人  
皆視為畏途若非優加獎敘詎肯不惜身命遠役遐荒該廠三年  
以來所出金砂至六萬三千餘兩外杜強鄰之窺伺內開邊境之  
利源其有益於  
國計民生良非淺鮮實屬辦理得法成效昭彰且總分各局十餘  
處在事員司數百人已未能一概列保若令再加刪減辦事得力  
者恐多向隅必致聞風解體有礙全局合無仰懇  
天恩俯念漠河金廠事屬創辦緊要邊防迥非尋常局務可  
比  
准敕部仍照原保給獎毋庸刪減人數出自逾格  
慈施謹附片具陳伏乞  
聖鑒訓示謹  
奏

朝鮮咨請附祀各員片 光緒十九年二月十九日

再據朝鮮國王李熙咨稱該國於壬午甲申年間孳造變亂兼逼  
外訶國勢岌危歷荷  
皇上再造之恩久已沒齒銜結至將領勤勞校弁奮勇亦為士民  
所深感近聞提督吳兆有總兵左世柏左克成都司李得勝守備  
董懷章吳興輔千總崔繼澤董爾獻王道本把總周長喜先後淪  
逝該提督等兩次戡亂三年駐防或親冒矢石奮不顧身或重受  
瘡夷喪傷力戰當時情事目擊難忘勳勞卓著於生前祀典宜舉  
於歿後擬請援照甲申年陣亡官軍附祀成案奏懇  
恩允將吳兆有等十員附祀原任廣東水師提督吳長慶專祠請  
據情轉奏前來臣查朝鮮壬午之變事起倉卒日人窺伺其側方  
潛調兵船與其國都已故提督吳長慶統兵渡海先抵漢城獲致  
首謀遂定其亂甲申之冬復有陪臣洪英植謀逆之事嘯聚凶黨  
突入王宮戕其大臣已故記名提督吳兆有統率留防各營首先  
入援盡殲逆徒再定其亂該國於此二役最感  
中朝保護之恩前於光緒十年經該國王奏請在漢城為吳長慶  
建立專祠又於十一年奏請將十年冬間陣亡弁勇王志春等附  
祀吳長慶專祠疊奉  
諭旨允准欽遵在案吳兆有等十員係兩次定亂最為出力之人  
該國王感其防衛之勤請援案附祀實有合於祭法救災捍患之  
義合無懇  
天恩俯准所請將已故記名提督吳兆有等附祀吳長慶朝鮮專  
祠以為將士立功海外者勸除咨會禮部外理合附片具陳伏乞  
聖鑒訓示謹  
奏



奏

奏稿七十六

九

紳士集捐晉賑摺 光緒十九年二月二十九日

奏為天津紳士籌集鉅款協辦晉賑恭摺仰祈

聖鑒事據天津縣紳士三品銜戶部候補郎中李士銘三品銜刑

部候補郎中李士鈺頭品頂戴前福建布政使張夢元三品銜分

部行走郎中張鴻翰四品銜候選員外郎楊俊元四品銜山東候

補通判朱鉞等聯名呈稱山西邊外七廳及大同府屬被災極重

前經派人往查餓殍相望於途存者朝不保夕棄男鬻女絡繹不

絕邊外須至四月草木始得萌芽現在草根樹皮掘食已盡困苦

情狀慘不忍聞該紳等奉飭籌集賑捐前年山東被水曾經集銀

六萬五千兩前往查放此次晉災更重仰體

朝廷軫念災區德意多方籌募現由紳商富戶共集銀十萬兩即

日帶同司事人等攜赴晉邊災重地方核實散放俟款不敷用再

由紳等陸續勸募呈請具奏前來臣查此次邊外受災之重為光

緒三四年以後所未有上煩

宸慮特發帑金並

飭由臣籌款協賑凡在臣庶咸戴同深臣初聞災信即飭長蘆鹽

運使李邦楨津海關道盛宣懷籌集巨款派兩紳潘民表等馳往

查放旋據潘民表等詳稟災情慘苦萬狀但能多籌款項即可多

救民命直隸庫儲支絀無可添撥南省捐款又幾成竭澤之漁顧

此飢黎曷勝焦急因念天津紳富素稱好義急公頻年遇有善舉

無不踴躍輸助十六年山東水災該紳李士銘等籌款前往協賑

義聲著聞當經同司道商令設法籌捐該紳等以隔省之災視同

在己竟能慨捐鉅款不以難解洵屬見義勇為力顧大局當此倒

懸待濟羅掘俱窮裨益實非淺鮮已飭李士鈺帶同安靠司事迅

即

奏

奏

奏

奏

奏

奏



迷馳往山西邊境被災極重之處會同各官紳確查散放一而咨  
會山西撫臣轉飭地方官妥為照料查所捐銀十萬兩內有長蘆  
鹽商認捐銀五萬兩李士銘張鴻翰各自捐銀一萬兩其餘均係  
零星募集事竣應准按照順直賑捐章程核給獎敘以昭激勸此  
項賑款係該紳等自捐自辦應免其造冊報銷邊外災重且廣需  
款甚鉅仍飭該紳等陸續籌濟總期多集一分即災民多受一分  
之益藉以仰慰  
慈庫所有津紳籌捐晉賑緣由理合恭摺具陳伏乞  
皇上聖鑒訓示謹  
奏

奏稿七十六  
五

續撥晉賑協籌運費片 光緒十九年二月二十九日

再前奉  
諭旨以山西災情甚重飭令籌款派員協賑等因欽此遵經督飭  
籌賑局司道電商南省義紳勸募銀五萬兩月由運司季邦楨津  
海關道盛宣懷籌捐銀五萬兩共集銀十萬兩派委山東候補知  
州潘民表等解往直晉民連災重之區查戶散放並因附近災區  
糧少價昂復派候補知州馮慶鏞在天津采買大米一萬石分批  
設法運赴山西豐鎮等處以濟民食業將辦理情形奏明在案茲  
據潘民表等來稟歷陳被災地方道殣相望小民困苦流離慘難  
言狀非續籌接濟不足以拯垂危災黎又飭該司道在賑捐內設  
法湊撥銀三萬兩解交潘民表等安籌賑濟廣救民命昨准協辦  
大學士吏部尚書臣徐桐戶部尚書臣翁同龢咨會酌撥京城義  
倉積穀二萬石奏派修撰黃思永編修李士珍等運赴災區分投  
賑濟惟口外山路崎嶇道途遙遠轉運費多殊難設措又經由直  
協撥銀一萬兩以應急需竊念畿境頻年水患籌辦工撫實已自  
顧不遑惟晉北猝遭奇荒屬在鄰疆義難漠視此次續撥賑款及  
辦運糧米協籌京倉運費等項共又合銀七萬餘兩係將現收各  
省賑捐儘數撥用以後捐款僅恃銜封貢監零星湊集收數必難  
踴躍臣仍當隨時相機竭力籌助以上副  
聖主軫念飢民之至意所有續撥山西賑款協籌運費各緣由理  
合附片具陳伏乞  
聖鑒謹  
奏

奏稿七十六  
五



請撥兩湖漕折濟晉捐 光緒十九年三月十五日

奏為遵查山西災情甚重賑款需用尙鉅懇

恩准撥湖廣漕米價銀以資接濟恭摺仰祈

聖鑒事竊承准軍機大臣字寄光緒十九年三月初四日奉

上諭前因山西被災較重實發部庫銀十萬兩賑濟旋據張煦覆

奏冬春賑撫及籌款購糧情形該省已發銀二十五萬兩米數萬

石現在春麥可種民情安謐等語嗣復據徐桐等奏捐米二萬石

李鴻章奏天津續捐銀十餘萬兩總計賑款銀米為數已不為少

茲復據御史林紹年奏請撥湖廣折漕銀兩解往散放一摺直隸

與山西壤地毗連見聞較確現在該處辦賑情形若何是否尙須

接濟著李鴻章迅速確查覆奏至湖廣折漕銀兩現在已否購米

運津並著查明具奏林紹年原摺著鈔給閱看將此諭令知之欽

此仰見 聖慈軫念災黎有加無已凡在官民同深欽感伏查晉省去年夏

秋之閒或遭水旱或被霜雹田禾枯槁收成失望災歉州縣共有

四五十處而北路邊外各廳及毘連直境之大同府屬被災尤重

臣前奉 諭旨協籌賑款共陸續勸集銀二十餘萬兩先派山東候補知州

潘民表復派刑部郎中李士鈺直隸候補知州秦奎長候選教諭

褚成煒等馳往晉邊災重地方核實散放業將辦理情形先行陳

奏在案現在各該員紳疊次來稟歷述經過之天鎮陽高等處賈

男鬻女絡繹於途而口外七廳災象更甚所到之處餓殍盈野村

落成墟慘苦情形目不忍觀詢因該處歉收已經三年民貧地瘠

夙鮮益藏去歲猝遇奇荒束手待斃有力之家初尙能以糠粃果

腹繼則草根樹皮均已掘食殆盡朝不保暮岌岌可危每村餓斃

日數十人現在生存饑民率皆鵠面鳩形僅餘殘喘偏加訪察竟

有易子析骸之慘其困苦情狀與光緒三四年大略相同該省地

方官雖經查放銀米竭力補救無如災重款絀斷難分布現就七

廳而論週迴二千里應賑戶口已不下百餘萬且有聞賑續歸

者直隸協籌捐款數雖不少計口授食所得有限附近災區糧價

極昂祇能暫顧目前之急邊外地氣寒冷收成最晚北路向不種

麥更非南路可比該處賑務必待秋成方能停止若不亟籌接濟

子遺之黎仍恐委填溝壑山西局面狹隘此次災重且廣需費過

鉅本省力有未逮順直賑捐搜括無遺收數又難踴躍臣近接鄰

疆義難漠視正與各司道籌商之術焦灼莫名該御史林紹年請

將湖廣漕折銀兩解往散放係為拯救民命起見似應准如所請

以濟急需查湖南湖北本年報解正耗漕米六萬五千餘石雖經

承辦委員在江蘇一帶采購尙未起運來津關外山路崎嶇道途

遙遠前項米石若令解赴災區不但輾轉剝運耗費過多且北方

食南米亦不合宜應飭該承辦委員就近迅速核實變價與水腳

運費筒兒錢經紀米折等項一併核扣運解天津由臣發交潘民

表等會同京外前往辦賑各員紳確查勻放總期多得一分之款

即可多活一人之命儻款不敷用臣仍當殫竭愚誠隨時設法濟

助仰懇 聖主痾瘵在抱之至意如蒙 俞允應請

特旨宣示則 恩出自上益足固民志而廣



皇仁所有遵查山西賑務需款尙鉅請撥湖廣漕米價銀緣由理  
合恭摺由驛擬陳伏乞  
皇上聖鑒訓示遵行謹  
奏

奏稿七十六

五

派員會賑晉邊摺 光緒十九年三月十五日

奏為遵派大員前往山西邊外各廳災重地方會督員紳籌辦賑  
撫恭摺仰祈

聖鑒事竊光緒十九年三月初九日奉

上諭前因山西被災較重賞發部庫銀十萬兩賑濟旋據張煦覆  
奏冬春賑撫及籌款購糧情形該省已發銀二十五萬兩米數萬  
石嗣復據徐桐等奏捐米二萬石李鴻章奏陸續籌捐銀二十餘  
萬兩總計各項銀米源源解往諒可稍資接濟惟聞該處災民眾  
多嗷嗷待哺為日方長殊深軫念加恩著將湖南湖北本年應解  
正耗漕米六萬五千餘石迅速核實變價同水腳運費等款一併  
核扣徑解天津交李鴻章發交辦賑各員確查災區妥速散放毋  
得稍有弊混用副軫念民艱有加無已至意該部知道欽此仰見

聖慈垂念飢黎

恩施重疊

詔書下逮薄海同欽查本年湖南漕米係派候補道陳允頤承辦  
湖北漕米係派上海招商局承辦湖北報解漕米三萬二千九百  
十七石五斗應交折價銀五萬五千三十二兩零又水腳運費等  
項照章開支銀一萬六千七百四十二兩零共合銀七萬一千七  
百七十四兩零臣已電飭招商局先行照數籌墊剋日匯解來津  
湖南應交米價運費亦與湖北相同現經飛咨湖南撫臣吳大澂  
轉飭承辦委員迅速核解惟晉邊災區待賑孔殷誠恐緩不濟急  
當飭籌賑局暫行酌量挪墊以濟要需仍由湘省變價歸還統計  
兩省漕折運費等項約共合銀十四萬餘兩災區得此接濟裨益  
實非淺鮮至此項米石本已采買齊全現既飭令變價轉運售

奏稿七十六

五



難免虧折將來變自完竣核與原支之數是否相符再行奏明辦理  
理晉省災情以邊外七廳為最重疊經撥款派員前往豐鎮歸化  
等處確查散放此次渥蒙

恩賚尤應妥籌辦理查被災地方週迴二三千里應賑戶口多至  
百萬事極繁重必須綜理得人方免貽誤非洋委用道劉啟彤辦  
事精詳熟悉賑務現將前項漕折銀兩發交該員飭令迅赴晉邊  
各廳會督印委各員及原派各紳察酌災情分投認真查放務須  
實惠均霑不准稍滋弊混庶幾仰副  
宸座所有籌墊湖廣漕折銀兩並派員前往辦賑緣由除分咨查  
照外理合恭摺具陳伏乞  
皇上聖鑒謹  
奏

奏稿七十六

老

酌加永定河營餉乾捐  
奏為永定河營兵苦累異常請將兵餉馬乾酌加一成按八成核  
發以蘇兵困恭摺仰祈

聖鑒事竊據永定河道萬培因稟稱天下之至勞苦者莫如兵而  
河兵為尤甚兵可百年不用河兵則終歲勤苦修防殆無虛日治  
兵之法在汰其老弱簡其精銳厚其糧餉重其賞罰斯養一兵得  
一兵之用定制步戰糧月支銀一兩七錢守糧月支銀一兩二錢  
雖不足以贍家口尚可養其一身自同治五年因兵餉舊欠過多  
新舊套搭轉轉不清改發七成實銀計守糧月支銀八錢四分每  
日核銀二分八釐即養一身而不足前者本河險工尙少且有防  
險民夫以佐兵力之不逮凌伏秋三汛外尙可稍偷餘閒自營生  
計今則險夫既停兼以連遭大水頻年失事險工日增工作日繁  
兵力遂日困每年二月上隄備禦冰泮凌汛後堆積險工土牛鏤  
做埽段加築椿木工作未竟而大汛屆臨日夜防守如大敵將至  
迫河水漲發奇險猝生晝夜風雨之中賴該河兵履危蹈險奮力  
搶護盼至秋分節屆通工作獲安瀾兵力似可稍紓而殘隄須補  
積土須交水溝浪窩又須不治惟臘正兩月天寒地凍不便工作  
然堆備椿料掃打纜纜亦非藉兵力不可兵之勞如彼而餉之薄  
如此遇有河兵額出幾至懸募乏人何以整頓工防請將三成缺  
額餉乾規復舊額以恤兵艱等情臣查永定河營額設經制外委  
二名步兵一百七十九名守兵一千四百一十名官例馬二十四  
又同治十二年新添步戰兵十名守兵九十名新舊統共歲支餉  
乾銀二萬五千七百五十六兩六錢嗣按七成減發歲支實銀一萬  
八千二十八兩九錢二分過開加七成銀一千五百餘兩計外委

奏稿七十六

天



每名月備支馬糧銀一兩四錢步戰兵每名月僅支銀一兩一錢  
九分守兵每名月僅支銀八錢四分馬每匹冬春月僅支銀八錢  
四分夏秋月僅支銀六錢三分河兵終年勞苦所得餉需不敷餉  
口委係實在情形該道請將餉乾加復原額洵為強兵衛工起見  
惟直隸為缺額之區司庫入不敷出若將該河營減發餉乾全數  
規復每歲須加發銀七八千兩日久恐難為繼不得不再三斟酌  
期於庫款兵糧兩無窒礙查守護  
東西陵官兵俸餉廉乾同治年間自行奏請均按八成實銀支給  
上年三河駐防旗兵因差務繁重亦經臣奏准將餉需改發八成  
該河兵常年力役胼胝經營較之守衛  
陵寢分防汛地差操勤勞無甚區別臣督同藩司悉心核議擬請  
自本年秋季起將該河營舊額新添各兵餉酌加一成統按八  
成實銀支發計每歲加支銀二千五百七十五兩五錢六分週  
加支銀二百餘兩為數無多俾該河兵稍資周轉自當感激奮興  
盡心修守是懼恤兵困即所以慎重河防理合恭摺具陳伏乞  
皇上聖鑒訓示施行謹  
奏

奏留袁世凱片 光緒十九年四月十五日  
再准總理各國事務衙門咨准吏部文稱光緒十九年三月十七  
日內閣奉  
上諭浙江溫處道員缺著袁世凱補授欽此當即恭錄轉行遵照  
臣查袁世凱派駐朝鮮以來內戢藩服之僭踰外杜強鄰之窺伺  
歷年籌辦各節臣於上年六月間曾經詳細奏陳近年該國君臣  
稔其忠誠可靠於利害向背頗知審擇遇有重要事件輒與悉心  
籌商隨時補救裨益尤多東藩介居強大之間事會方殷必須有  
情形熟悉物望素孚之大員坐鎮維持未便驟易生手該道於十  
七年九月已屆第二次差滿臣與總理衙門往返商酌以朝鮮事  
務關係緊要一時未得妥員仍留該道接辦現蒙  
簡授實缺足資鼓勵合無籲懇  
天恩仍准留俟第三次差滿屆時察看情形再行奏明飭赴本任  
是否有當謹附片陳請伏乞  
聖鑒訓示謹  
奏



查覆荷各莊涵洞摺

光緒十九年四月十五日

奏為查明修復任邱荷各莊涵洞窒礙難行恭摺陳仰祈  
聖鑒事竊奉光緒十九年二月十三日

寄諭有人奏訪聞直隸順天所屬之文安大城以及任雄霸保六  
州縣歷被水患農田盡成澤國上年六七月間文安紳民黃元善  
等呈請照舊制修築荷各莊涵洞有文安紳民黃元善  
可洩水由大清河順流歸海直隸總督順天府尹批示嘉獎尚未  
興修等語所奏是否屬實該處舊有堤壩應否興修著李鴻章孫  
家鼐孫毓汶確切查明據實具奏等因欽此並准府尹咨請委員勘  
辦前來臣查荷各莊在任邱縣地面該莊以南之綫口原有缺口  
十一處水係洩水之區上游鄭州窪去夏被潞龍河漫水浸淹應  
由綫口洩水歸入五官淀下游文安等縣民人偏顧一隅捏稱綫

奏稿七十六

口為舊千里隄前往堵築幾釀巨蚌該處涵洞廢棄已久能否修  
復臬司周馥久辦河工於該處一帶形勢素熟清河道潘駿德連  
年在千里隄防汛深悉情形飭令會同勘議茲據該司道參稽卷  
案博訪輿論會勘籌議稟覆查荷各莊在任邱縣北緊靠千里隄  
為西淀之南岸隄內外有藏糧河故瀆俗稱古趙王河千里隄縣  
互數縣建自康熙年間所以分隔清濁不使匯流隄北為東西兩  
淀及大清河隄南為鄭州窪五官淀文安窪此隄關係任雄文大  
霸保六州縣保障上下向無涵洞壅壩同治十二年升任清河道  
葉伯英因鄭州窪常受滹沱潞龍各河之害有時窪水高於淀水  
慮鄉民偷決隄身請於荷各莊龍潭地方即緊接古趙王河處建  
小涵洞一座口寬見方二丈兩邊金牆高六尺光緒元年放水一  
次二年因千里隄四鋪地方淀水南決窪水頓長復開涵洞一次

六年因淀水大漲衝潰涵洞漫塌荷各莊民房多開當用土料堵  
築九年因滹沱河已從上游獻縣挽歸于身故道潞龍河南隄復  
經修守穩固鄭窪水無來源而隄非淀底積年淤高留此涵洞必  
致倒灌為害遂將涵洞加工堵塞復於涵洞之北添築大隄一道  
以禦淀水隄之兩頭與千里隄連接一氣原有涵洞之隄變為隄  
南越隄自此涵洞遂為廢址迄今十餘年每歲淀水發時隄南百  
姓惟恐防隄之不力該處涵洞不宜修復屢論會同上年六月大  
水驟至潞龍河南隄駝駝灣決口水注鄭窪測量窪之東頭荷各  
莊地方窪水高於淀水二尺其時文安之民慮窪水下灌聚眾越  
境在荷各莊以南綫口地方築埝防堵綫口者即古趙王河廢埝  
歷禁不准堵築者也上游任邱之民聚眾欲決而文安之民遂思  
變計請就涵洞向北放水入淀任民又以鄭窪之水向以綫口為

奏稿七十七

出路若開涵洞消水甚微且貽後患執意不允彼此洶洶千百成  
羣勢將械鬪臣飭委天津府知府鄒振岳馳往彈壓酌辦時鄭窪  
之水約深七八尺秋禾已不及救而下游文安一帶禾稼將熟斟  
酌再三如果開此涵洞窪水全洩未嘗不可將千里隄刷開放水  
入淀為急則治標之計無如彼時永定河南岸灰壩奪溜併入大  
清河與西淀相通淀水日漸增長若將千里隄挑通萬一淀水倒  
灌於文安非徒無益而又加害權衡酌斷惟有將綫口廢埝運至  
八月初一日開放俾下游文安秋稼得以收穫上游鄭窪屆時涵  
復尚可布種秋麥各縣民均皆心服散去其潞龍河南隄決口已  
先由臣飭道嚴督印委剋期堵合使斷來源一面發銀派員為鄭  
窪四十八村查辦急撫所以為小民補救者不為不至彼時著文  
安縣知縣劉煥請開荷各莊涵洞揆時度勢實多窒礙該縣紳黃



元善等旋赴府尹衙門呈請並未准行原摺所稱批示嘉獎之語  
自是傳聞之誤竊思鄭窪文窪迤邐二百餘里形如釜底在大清  
子牙兩河之間河務者自以力守隄堰不使漫決方為萬全若  
水已漫入窪中下游爭堵上游爭決已屬無濟如欲決窪水入淀  
轉恐引淀水入窪開門揖盜為害益烈今春因任邱文安等處水  
患飭令該司道親赴上游察勘河勢優發工撫銀兩將滄龍河南  
隄民工大加培補以為拔本塞源之策從此隄工鞏固上下游不  
致成災爭端自息雖設涵洞無所用之且近年淀底積淤高於隄  
南窪地淀民常思盜決千里隄放水伏秋大汛雖派練軍嚴船嚴  
密協守每年扒隄之案仍不能免若建涵洞淀民一遇水漲自必  
爭啟涵洞以鄰為壑滋事更多原奏所請修復各莊涵洞為洩  
水之處統籌全局實屬有害無利應請無庸置議理合會同兼管  
順天府府尹臣孫家鼎順天府府尹臣孫楫恭摺覆陳伏乞  
皇上聖鑒再原奏所稱大苟各莊即任邱之苟各莊所稱水壩一  
道兩洞實祇一洞合併陳明謹  
奏

奏稿七十六

三

沙爾富請給寶星片 光緒十九年四月十五日

再天津機器局創造栗色火藥延雇德國教習沙爾富數年以來  
於作栗色火藥器料形色速率及漲力輕重逐細教導局中工徒  
漸能領會頗著成效各海口礮臺內新式後膛大礮並鐵艦快船  
之巨礮非用此藥施放不能及遠制勝該教習沙爾富悉心教授  
俾海外祕法盡得其傳裨益軍需非淺合無仰懇  
天恩俯准將沙爾富  
賞給四品頂戴三等第三寶星以示鼓勵除俟奉  
旨後由臣照式飭製給領並咨總理衙門繕給寶星執照外理合  
附片具陳伏乞  
聖鑒訓示謹  
奏

奏稿七十六

四



徐道奎建專祠片 光緒十九年四月十五日

再據開州知州賈孝彰元城縣知縣姚定元詳稱該州紳士舉人  
董鴻典等聯名呈稱同治七年捻逆張總愚大股由山東撲犯運  
河併力西竄大名適當其衝已故大名鎮總兵徐道奎統率師船  
分扼東昌臨清德州故城上下數百里大小數十戰於高家店桑  
園第二屯老君堂等處疊破悍賊不使竄入畿境大名圍屬賴以  
保全光緒五年到大名鎮任營管豫東三省之交向為盜賊出沒  
之地先後擒治著名巨盜百餘名轄境肅清東明黃河南隄為運  
道民生所係該鎮以汛兵多不可恃分撥練勇一營專駐工作親  
督搶險近年豫境長沁各河東境黃河疊次漫決而東明長隄屹  
然郡南漳河一遇盛漲輒漂沒田廬復疏濬白水灘舊河及三里  
河引漳水入衛河居民始登衽席在任十三年中善政不可勝舉  
尤為士民所誣思現擬集費為該故鎮在府城捐建專祠以申報  
贊由布政使裕長轉據大名府知府陳啟泰詳請具奏前來臣查  
徐道奎於同治元年即隨臣治軍東下勦辦粵捻轉戰南北屢當  
大敵疊克名城在大名鎮任內捕盜治河尤著聲績前後戰功事  
跡臣於十八年三月間曾經臚列

上聞蒙  
恩宣付史館立傳並附祀淮軍昭忠祠在案其扼防運河一役力  
戰堅守邊方張之賊不得逞其北窺大名各州縣實賴以保全有  
關於畿防全局甚大該紳士等感其保衛之功請為捐建專祠洵  
有合於祀典捍患救災之義合無籲懇  
天恩俯准所請為已故總兵徐道奎在大名府城捐建專祠由地  
方官春秋致祭以彰績績附片陳請伏乞

奏 聖鑒訓示謹

奏稿七十六

奏



缺額旗地展期清釐摺 光緒十九年四月二十二日

奏為灤州等處缺額旗地畝限內未能查足仍請展限清釐期復原額恭摺仰祈

聖鑒事竊查直隸八項旗租地畝以灤州安肅肅縣高陽交河固安六州縣缺額為最多年久弊深清查不易牧令懼干嚴議視為畏途光緒十四年經臣奏請變通處分寬限清釐是年七月十三日接准戶部議覆予限五年所有該六州縣經徵八項旗租如能徵起八分其餘二分暫准於奏銷案內扣除不計處分並令將各地澈底清查以次規復原額備限滿毫無成數指名奏參如能全數清出量予獎敘等因即經轉飭認真遵辦並疊次嚴札飭催雖據各該州縣陸續查出地一百八十七頃五十一畝而缺額之地為數尚多究其難以清查之故約有數端一由佃戶輾轉推常典

賣私相授受向不報官退佃給照甚有頂買地畝而租銀仍歸賣主完納藉以獲得重價迨數年後賣主物故或因事外出即成無著一由旗地租重歷年燦爛報升科富時失於覺查日後即無從究詰一由內務府革退莊頭地畝該莊頭承領退換無不揀選膏腴而領剩沙薄之地始令入官徵租佃戶因地瘠租重終年勤動不足應上供之需往往棄地逃逸為人侵佔一由各屬旗地向歸三班差役雇人承催名為催差佃戶姓名住址底帳均存各社催差之手每遇新充催差須向舊差求取底帳其中以有作無徇情捏改在所難免一由鄰封村民佃種旗地或恃隔境抗不完租或賄催差除名舞弊在官向無鱗冊可稽驟難摘發其奸一由歷屆水冲沙壓之地皆因地係隱種不敢出頭報勘而被冲佃民早經遷徙外地租即無從催徵有此諸弊雖久於其任者尙難

一律查出該牧令均係隨後接辦之員或甫經到任更非旦夕所能見效現在限期將滿缺額尚多瀝陳為難情形稟由藩司裕長詳請奏明展限五年設法清釐等情前來臣查此項無著地畝既經勘限清查免其經徵不力處分並經戶部奏明分別勸懲該牧令具有天良正賦所關斷無不認真查辦惟是歷年已久積弊太深所稱種種礙難情形委非虛飾租由地出地既莫得主名租銀從何催納轉瞬限期屆滿若將未經查出地畝租銀仍按經徵不力開參似非情法之平且操之過嚴復額更屬無期徒事嚴參何裨實濟查該六州縣缺額旗租地一千四百四十五頃三十五畝零房七百九十七間租銀一萬七千三百四十三兩零現已陸續查出地一百八十七頃五十一畝規復租銀二千二百四十八兩是該牧令查地催科尙非畏難苟安毫無成效其餘無著地畝稟請寬展限期意在釐剔弊端查復租額非僅為邀免處分起見應請自光緒十九年七月十三日起展限五年俾得悉心清理漸復原額庶於賦課有裨其有實在水冲沙壓不能耕種者應飭司督催勘丈明確詳請題給額賦以昭核實理合恭摺具陳伏乞皇上聖鑒敕部查照謹



請裁和龍哈商局摺 光緒十九年四月二十二日

奏為吉林擬裁和龍哈等處朝鮮通商局卡停解應領經費暫行酌留局員辦理交涉兼撫越界韓民恭摺具陳仰祈  
聖鑒事竊查吉林與朝鮮互市貿易經臣李鴻章會同前將軍希元議定通商條款勘明朝鮮會商對岸和龍哈設立總局慶源府對岸西步江為通商所屬毘連俄界設為分局又鍾城對岸光齊哈設為分卡於光緒十一年派員前往督理商務並由希元於邊防項下借撥銀一萬兩交該委員承領建造局房船隻定期開市俟收有稅課無論多寡先行提還借款所需經費按照朝鮮商務委員成案以是年七月起暫由山海關按結在洋稅應解出使經費項下匯撥銀三千兩就款撥支發先後由臣李鴻章會同前將軍希元具奏聲明俟試辦三年後彙數所收進出口稅

項能否足敷局卡用度再察酌情形會商奏辦等因嗣戶部以該局卡一年稅款收數不敷一月之用應否令該省將薪水等項覈實刪減咨由總理衙門轉咨經臣李鴻章與希元商定於十四年七月起每結刪減銀八百兩會同臣長順奏請展限三年仍由山海關按照刪減數目每結解交銀二千二百兩撥節動用嗣因限滿稅收仍未暢旺而辦理韓民越界甫經竣事一切彈壓撫綏正關緊要復經臣等會商自十七年七月起將每結減去一千兩按照一千二百兩撥解奏請再行展限三年俟限滿如果稅項足敷支銷再請停止各在案臣等伏查和龍哈等處分設局卡本欲藉糜屬藩稽查匪類不僅為區區稅款計然原議將來局費須待稅款開支是稅務之衰旺實關局勢之久暫計自光緒十一年十一月二十收稅之日起至十八年六月初五停徵之日止連開計六

年零九箇月共收稅款銀五千五十餘兩每年收數不及千金而用款已撥解七萬餘兩雖經歷次遞減現在一年支款尚逾稅款數倍

國家經費有常豈容此虛設之局卡坐耗鉅帑且近來查稅巡役及設局兵勇藉稅勒索私罰者不一而足屢經局員懲辦而玩法如故凡事積久弊生矧中外言語不通尤易欺詐怨不在大其漸宜防若不亟事變通揆諸設局本意未免刺謬是以臣等於上年六月間彼此函商將各局卡稅課暫行停徵俾免擾累一面暫留局卡撫輯羣民蓋越界韓民自光緒十五年經臣長順奏准入籍為民之後現在難易服編甲升科遵我政教一切詞訟均由局員為之審理稅已停徵而局未遽撤職是之故今復再三察酌此項局費曠日持久更覺虛糜擬請將西步江分局光齊哈分卡概

行裁撤其和龍哈總局酌留督理一員司事一名書識一名通事一名聽差二名專辦吉林朝鮮交涉事務兼撫越界韓民如蒙俞允所有薪工以及心紅紙張等項由臣長順就地籌款撥照吉林邊防各局處章程覈給咨部查照並擬將通商局名改為撫墾二字以期名實相符所有出使項下經費即應停解總之該處地曠民貧華韓雜處設局通商款項既無所出設局撫民體制或有未符將來能否於附近地方設官分治兼徵南稅再由臣長順體察情形另行奏請  
聖上裁奪現在覈計山海關按結在出使項下撥解經費自一百結起至一百二十九結止共銀七萬一千三百六十三兩照章支發僅敷發至光緒十八年十一月止今該局卡薪工等項已發至十九年正月止尚餘銀五千八百餘兩係由歷年樽節所致先是



臣等於光緒十五年底查知該處稅收仍無起色飭令該總分局卡刪減員役一半視事務之繁簡隨時添撤以符原奏樽節動用之語嗣於十七年奏請展限時遂定每結減去千兩而以前減贖銀兩尚無確數可查未及奏明今通盤核算積實餘銀五千五百餘兩應請將此項餘銀並歷年所收稅款五千五百餘兩撥還前借邊防項下一萬之款所餘無幾應請仍歸局費用毋庸繳還所有歷年用款均係樽節動支兼有盈餘應請免其造冊報銷至沿江越壑地畝已於十七年丈竣當年升科現因局員呈送圖冊多有舛錯經臣長順往返駁查未經繪造齊備容俟催飭更正後再行奏明辦理除咨總理各國事務衙門及戶部查照外所有請旨裁改通商局卡暫留局員辦理交涉兼撫黎民緣由理合恭摺具陳伏乞

皇上聖鑒訓示再此摺係由臣長順主稿因在請假期內商由臣李鴻章繕發合併陳明謹奏

請緩鹽課奏銷摺 光緒十九年五月初三日

奏為援照歷屆成案請緩長蘆本年正課奏銷以恤商艱仍無誤協撥京奉各餉恭摺仰祈

聖鑒事竊據長蘆鹽運使李邦楨詳稱蘆商正課例限五月奏銷自同治十年後商情艱窘節經奏准緩至十月啟徵茲因例限將屆催令各商完納據通綱商人晉有孚等一百二十一商稟稱直豫各岸災歉頻仍銷緝本虧商累實甚歷年蒙將正課展緩藉可專顧春秋兩運仍於秋運後趕緊完課並未誤解餉期限且能增交銀數實於課款商情兩裨益今催令照限完納荷能遵辦曷敢玩視惟自直豫疊被災祲以後商力久未復元加以上年夏秋之閒順直水災甚重銷數頓減本年過關引鹽仍難暢旺緣蘆綱商股少累多全賴春運回標

以顧秋運秋運回標以顧課款此時萬難兼顧懇將本屆正課奏銷援照歷屆成案展緩該運司詳加體察確係實情若令依限完納力實未逮徒事參追無裨實際請緩至本年十月啟徵仍可無誤京奉各餉並聲明承屬鹽課奏銷屆時隨同辦理以憑核計等情具詳前來臣查長蘆正課前因商情艱窘疊次奏請展緩均蒙恩允但可有限催納豈容稍任稽延惟直豫引岸向稱疲困上兩屆引課全完商力已形竭蹶本年春運無多全恃榮秋為命脈刻值告運喫緊鹽尚未銷課款從何籌措既經查明屬實應援照歷屆成案懇懇天恩俯准將光緒十九年正課奏銷緩至本年十月辦理以恤商艱即保全課務屆時仍當督飭運司認真催徵並將本屆奉撥京奉各餉於年內解清斷不敢稍任遲誤理合恭摺具陳伏乞



皇上聖鑒訓示謹

Blank area for the main body of the document, likely containing the full text of the edicts and memorials.

光緒十九年五月初七日

奏為仿照直隸練軍章程抽練馬隊防衛熱河地方恭摺仰

祈 聖鑒事竊臣於上年三月間籌議熱河善後事宜以亂後伏莽未

淨酌留古北口練軍各營擇要分駐巡防奏明在案該軍本係提

標抽練勁旅近歲海防關係重要提督常駐蘆臺所部練軍五營

先有一營出駐朝陽一營留防古北口其餘三營均調赴蘆臺駐

紮緊顧大沽口北塘口後路未便久留塞外致海口要地轉覺單

寒竊維熱河地方周圍二千餘里東連奉吉西接多倫北近圍場

實為 京畿屏蔽該處流民四集各匪錯居向多馬賊出沒每以數十騎

聯鑣疾走到處劫掠飄忽異常兵燹之餘蒙漢積仇未解民教構

衅相尋時欲乘機生事據留防各將領稟報隨時拏嚴辦迄

未能淨絕根株建威銷萌全在兵力臣悉心體察非有常駐之主

兵不足以資鎮攝非練得力之馬隊不足以備搜巡伏查直隸練

軍馬隊章程係前督臣曾國藩及臣先後斟酌奏定餉章營制損

益得宜迄今二十餘年各營遵守規條操巡認真緩急可恃上年

勦辦朝陽教匪剋期掃蕩全賴練軍之力成效昭然現擬仿照辦

理就地抽練馬隊專為熱河防衛之兵全隸地面太廣防範本屬

難周僅練一營則不敷分布若練兩營則餉需過鉅難於持久惟

有因地制宜酌量變通期於餉項可以節省而兵力又能兼顧查

承德灤平豐南圍場為河屯協副將汛地平泉建昌朝陽赤峯為

八溝營參將汛地均隸於古北口提標其弁兵素習地利尚能耐

苦營與都統臣奎斌提督臣榮志超往返籌商擬於該兩營內每

奏稿七十六



營抽調精壯一百五十名各練成馬隊一旗編為三哨即以該副  
 將參將為管帶現署副將譚興魁署參將汪隆元俱久任邊陲  
 暢營務可期得力官則原營兵皆士著配給精利鎗礮督令認真  
 操練平時查拏奸宄緝捕盜賊一遇有警朝發夕至便於赴機較  
 之添練客兵實為事半功倍該營兵將本隸提標仍由提督督飭  
 訓練有事則歸都統節制調遣與原有之朝陽馬隊一營及圍場  
 之馬隊百名互為援應足壯聲威俟成軍後即可將新派出防之  
 蘆臺練軍察酌情形陸續撤回如此則邊防常有精練之師而海  
 防亦無空虛之慮洵為永遠至計現兩旗管帶即是本營將領以  
 後必須慎選精悍能戰之將俾充是職月支薪水公費馬乾等銀  
 應照練軍奏定章程各半支領守識薪水照章減一兩五錢其幫  
 辦官哨官督隊等官薪水馬乾及什長親兵正兵等口糧馬乾均  
 照章給發總計馬隊六哨大建月需薪公餉乾柴草等銀二千七  
 百二兩有奇小建月需銀二千六百二十四兩有奇每歲約共需  
 銀三萬一千九百六十餘兩除原有底餉銀五千一百六十八兩  
 五錢二分抵支外實需添撥銀二萬六千八百餘兩直隸餉源雖  
 極支絀事關邊防大局自應竭力代籌此項應添餉需即飭由練  
 餉局設法勻撥運給該管帶官領放以歸畫一至成軍之初製辦  
 旗幟號衣等項照章由局核給一次此後即由管帶官自行設法  
 修換其兵丁馬匹鞍轡價銀照章由局暫借在各兵應領餉內分  
 月扣還統由練餉局彙案造報所有就地抽練提標馬隊防衛熱  
 河緣由除分咨查照外理合會同熱河都統臣奎斌直隸提督臣  
 葉志超繕摺具陳伏乞  
 皇上聖鑒訓示謹

奏稿七十六

奏

奏稿七十六

吳



金福曾請付史館摺 光緒十九年五月初七日

奏為已故道員辦理工賑勤勞卓著事蹟可傳據實臚陳懇恩施仰祈

聖鑒事竊二品銜直隸候補道金福曾前在山東辦賑觸發舊疾請假回籍就醫經浙江撫臣松駿奏留辦理賑務湖工於光緒十八年六月病歿差次旋據直隸在籍紳士翰林院編修呂式棟等詳列事實呈由籌賑局司道詳請奏卹並准浙江撫臣松駿山東撫臣福潤咨請會奏前來臣查金福曾浙江秀水縣人同治元年由候選訓導隨同軍克復蘇州常州嘉興湖州各城存保知縣留江蘇補用歷署婁縣南匯吳江等縣俱有政聲於婁縣興辦蠶織南匯辦理漁課尤為士民感頌光緒三四年間晉豫大旱該員募銀四十萬兩馳赴河南之河陝山西之蒲澤解絳等處徧設賑

廠分置留養慈幼牛痘各局並於開歸陳所屬捐贖轉販婦孺數千人於洛陽宜陽新安澠池境內因伊洛諸水開濬新舊各渠溉田二十萬餘畝復於兩省衝要捐購車馬以代差徭役不累民差無停滯最為北省善政經前東河督臣李鶴年前河南撫臣涂宗瀛奏獎前山西撫臣衛榮光請將所辦各善舉列入志書七年以候選道由南中募捐非來辦賑以該員講求水利任事實心奏留直隸差委時值畿南各河頻年漫溢正當隨時補救該道在直十年於各河要工無役不預其治大清河則疏濬中亭河培築干里隄開挖東淀積淤修復天津三河頭隄壩工竣歷經大汛河流通暢被災之地遂獲豐收其治子牙河則修培獻縣河開大城文安青縣靜海隄岸三百餘里復濬上游之滹沱河以清其源開下游之王家口減河以殺其勢其治北運河則疏青龍灣減河歸入

七里海疏濬見港減河歸入塌河定以分津清匯注之水又開滌水各河以洩武清寶坻窪區之水其治南運河則修恩縣四女寺減河分由海豐堤子口入海共長三百餘里以洩盛漲復於河頭作開引水溉鹽山樂陵海豐田數千頃其兩署永定河道俱督辦堵築漫口大工十四年南二工一役奇險疊出隄身滲漏又值連旬大雨同安緊逼隄下該道往來泥淖晝夜搶築縣城始獲保全因此積受寒溼遂得手足麻木之症歷年辦理籌賑局務悉心經畫常謂辦賑當嚴於查戶而寬於放錢則款省而惠周順屬東南兩廳天津河開兩府數十州縣連歲災賑該道親往查放所至之處賑戶填票不假吏役之手士民至今稱之其在直辦理工賑情形雖經臣及前署督臣張樹聲歷任府尹臣詳細奏明在案十二年濟南武定水災臣奏派該道募資赴東助賑修築河隄以工代

撫十五年武定青州又災前山東撫臣張曜以該道辦事認真民情愛戴復奏調至東辦賑周歷肥城平陰十一州縣兩次共集資二十一萬賑災民五十二萬旋以積勞觸發舊疾請假回籍就醫是年浙西水災浙江撫臣松駿奏派該道在籍辦賑與疾往來各屬經理工撫海甯備塘河杭州長興鎮以上塘河嘉湖各屬經流支港皆次第濬復水利大興復奏派修治餘杭南湖力疾強起工事瑣屑無不躬親至十七年秋開工竣病遂增劇臨危時猶以直東被災函商司道馳勸紳商籌集賑捐鉅萬分解散放公忠好義之誠出於天性垂歿不衰三省官民同聲惋惜伏查近年各省辦理河務賑務積勞病故人員屢蒙恩准優卹誠以辦工辦賑在各差中最高苦嚴寒酷暑經營奔走不能少休每一役竣在事出力之人率皆顛頓枯槁非堅忍強



幹者未易勝任金福曾歷辦工賑十有餘年無日不在勞身焦思之中尤非他人一時一事之勞勤可比其規畫各端成效昭著經各省專案奏陳四蒙

特旨嘉獎功能治行卓然可傳合無懇懇

天恩俯准將已故二品銜直隸候補道金福曾

收部照例議卹並將事跡

宣付史館立傳以勵勤事而資觀感出口逾格

懇施除將該故員履歷事實清冊咨部外理合會同浙江撫臣崧

駿山東撫臣福潤會詞具陳伏乞

皇上聖鑒訓示謹

奏

奏稿七十六

見

海軍經費報銷摺光緒十九年五月二十八日

奏為北洋海軍經費光緒十六年收支各款分造清冊並開清單報銷仰祈

聖鑒事竊北洋海防川款前經總理各國事務衙門會同戶部奏明由督辦大臣咨報總理衙門戶部查核嗣於光緒九年八月部議行令三部分銷歷經循照辦理自十五年正月北洋海軍各船俸餉悉遵海軍衙門奏定章程分別開辦經臣奏明遵照新章收支戶作起訖以清界限已將十五年第一案收支各款造報內有兵部行查各款業經戶文登覆餘均奉部准銷在案茲據海防支應局司道詳稱十六年分第二案收支北洋海軍經費應仍照新章接續造報前已將新支及更定各款照章造冊詳咨立案聲明舊有支款毋庸再行立案計十六年分北洋海軍報銷第二案

奏稿七十六

辛

舊管項下截存銀八萬六千六百六十七兩零新收各省關解到稅釐銀一千六百九十五兩零准餉協撥行營製造局造子薪工及電報學堂經費銀二萬三千九百三十三兩零北洋電報官局收繳商報信資銀一萬二千五百二十六兩零扣存京平平餘銀三萬六千三百六十八兩零收回十五年分兵部刪查駐馬四蚊船並敏捷船破弁及海軍學生劉善選薪糧等項銀一千八百四十四兩零共新收銀一百四十六萬四千二百四十六兩零連舊管共銀一百五十四萬四千九百三十三兩零內除扣存平餘銀三萬六千三百六十八兩零係應解海軍衙門之款即在十七年應領鎮遠等七船備用款內劃抵歸入七船案內列收造報又天津機器局十六年添造新式長礮鋼彈栗色火藥經費銀四萬兩由該局自



行造報分別照數登除外實計收用銀一百四十六萬八千五百  
 四十五兩零開除項下應歸戶部核銷各款內水雷魚雷等營共  
 支銀五萬七千三百十二兩零學堂船塢電報醫院各局廠等處  
 員弁人等共支銀二十萬七千九百二十二兩零學堂船塢廠臺  
 練軍等處雇用教習洋員共支銀三萬七千八百二十四兩零出  
 洋學生及雜支等項共支銀九千一百七十一兩零准備協撥造  
 子薪工及電報學堂等項共支銀二萬二千八百四兩零應歸兵  
 部核銷各款內海軍員弁兵勇俸餉共支銀二十八萬一千三百  
 四十四兩零各海口及內河輪船共支銀四萬九百二十五兩零  
 各兵輪雇用教習洋員共支銀五萬一千九百九十七兩零郵費運腳  
 等項共支銀四萬一千五百九十八兩零應歸工部核銷各款內  
 采買等項共支銀四十六萬二千八百七十六兩零各項工程共  
 支銀五萬七千二百三十兩零各處修理共支銀四萬三千三百  
 二兩零各項製造共支銀十一萬三千五百二十九兩零統共支  
 銀一百四十二萬六千三百三十八兩零其餘銀四萬二千五百六兩  
 零已接支十七年以後用項無存循案造具三部分銷冊收支  
 四柱總冊開具款目清單詳請咨核銷前來臣查十六年分非  
 洋海軍經費係由海軍衙門按常年額支之款核定指撥以供計  
 授要需遇有必須添購要件添建要工不在歲撥數內者照奏定  
 章程本應另請添撥惟海軍衙門同一艱窘深恐籌撥為難姑由  
 工需雜費項下截長補短竭力騰挪湊辦值此時艱餉絀非特新  
 增用項必加詳審即舊有文款無不由臣督同在事各員隨時考  
 察可省即省至常年操防應購外洋軍械器具等項其貴賤良窳  
 尤必多方比較始行訂購惟海軍一切用款並無例案可循亦非

奏稿七十六

他項軍需可比臣覆加查核均係實用實銷並無絲毫浮冒除各  
 冊分送戶兵工三部並咨總理各國事務衙門總理海軍衙門外  
 理合開具簡明清單恭摺具陳伏乞  
 皇上聖鑒敕部查核謹  
 奏

奏稿七十六



鐵艦快船俸餉片

再北洋海軍鎮遠定遠濟遠三鐵艦致遠靖遠來遠四快船  
薪糧公費醫藥費並煤修采買雜支及致靖經來四船洋員薪飯  
等項銀兩向章按常年額支之數派員赴海軍衙門請領津專  
款存儲隨時核發將動用數目咨報海軍衙門查核並將光緒十  
二年至十四年用款造冊請銷嗣於十五年正月起海軍各船俸  
餉改按海軍衙門奏定新章分別開辦所有十五年分收支各款  
遵照新章造冊報部業經工部核覆照數准銷其兵部疊次駁查  
各款於本年正月開逐一登覆專案奏請准銷各在案茲據海防  
支應局司道詳稱十六年分鎮遠等七船俸餉公費藥費並煤修  
采買雜支及四快船洋員薪飯等項銀兩應接續造報又十六年  
五月分起新增開廠仿製平遠鋼甲船一隻月支薪糧銀二千三

百八十七兩公費銀四百四十兩又歲支藥費銀二百兩均按京  
平核發前經海軍衙門覆准按年籌撥其常年煤修等項即在七  
船備用款內勻撥應用業經奏咨立案並聲明歸入七船案內造  
報計十六年分鎮遠等七船俸餉公費藥費等項舊管項下截至  
十五年底止業經儘數動撥無存新收海軍衙門撥給鎮遠等八  
船俸餉京平銀二十萬兩又長蘆運司十六年分應解海軍衙門  
鐵路經費劃撥八船俸餉庫平申合京平銀三萬一千九百十四  
兩零直隸新海防例第九批捐款劃撥八船俸餉庫平申合京平  
銀十萬七百二兩零又第十批劃撥庫平申合京平銀七萬三千  
一百九十四兩零又海軍衙門我發八船俸餉京平銀二萬八百  
五十五兩零共實收京平銀四十二萬六千六百六十七兩零開  
除項下應歸兵部核銷八船俸餉公費醫藥費共支京平銀四十

李文忠公奏稿 卷七六

萬三千六百四十六兩零其餘京平銀二萬三千二十一兩零歸  
入十七年分遞接造報又四快船洋員薪飯款內舊管項下十五  
年底截存京平折庫平銀四千九百五十四兩零新收北洋海軍  
經費十五年分扣存京平平餘款內劃撥庫平銀一萬二千七百  
四十七兩零管收共庫平銀一萬七千七百一兩零應歸兵部核  
銷四快船洋員薪飯共支庫平銀一萬三千九百二十八兩零其  
餘庫平銀三千七百七十三兩零歸入十七年分列收造報又七  
船煤修等費舊管項下十五年分截存庫平銀十三萬一千三百  
五十二兩零新收北洋海軍經費十五年分扣存京平平餘款內  
劃撥庫平銀一萬九千六百六十三兩零又海軍衙門兩次發給庫平  
銀十八萬九百三十六兩零連舊管共收庫平銀三十三萬一千  
三百五十二兩零內除撥還開廠經購平遠船配設克鹿卜礮位

子彈等件價值庫平銀五萬二千一百七十八兩零應歸開廠造  
報照數登除外計實收庫平銀二十七萬九千一百七十四兩零  
應歸工部核銷煤修采買等項共支庫平銀十八萬六千四百六  
十六兩零應歸兵部核銷弁兵卹賞及運費報費置洋員回國川  
費等項共支庫平銀三千二百一十二兩零統共支庫平銀十八  
萬九千六百七十八兩零其餘庫平銀八萬九千四百九十五兩  
零已撥支十七年分用項無存造具兵工兩部分銷細冊四柱總  
冊開具款目清單詳請奏咨核銷前來臣查八船俸餉等項悉照  
奏定章程支給其煤修采買等項亦經臣督同海軍提督隨時考  
核實係操防攸關萬不可省之款始准動用惟多與洋商交涉或  
係估定包辦之件向無例案可循亦非他項軍需可比一切用款  
均已隨時咨報海軍衙門有案實川實銷並無絲毫浮糜除各冊

五八一



分送兵工兩部並咨海軍衙門外理合開具開明清單附片具陳  
伏乞  
聖鑒敕部查覈准銷謹  
奏

奏稿七十六

謹

刪改漠河獎案片 光緒十九年五月二十八日  
再黑龍江漠河金廠三年期滿在事出力文武員弁前經擇尤請  
獎准吏部兵部議令刪減人數復經臣於本年二月間奏請照原  
保人數給獎毋庸刪減茲准吏部咨覆此案所保文職一百二十  
九員內照異常勞績保獎者六十餘員與原定章程不符仍令刪  
減覆奏再行核辦等因臣查漠河金廠開辦後共出金砂六萬三  
千餘兩除歸還借款分給股利添募勇營餉械均由該廠取給外  
並提存餘利解充黑龍江軍餉銀三萬三千兩實屬辦理得法成  
效昭彰興利實邊莫善於此其有益於  
國計民生殊非淺鮮前定保獎章程以成效之大小酌人數之多  
寡本未限定獎額該廠創辦以來締造經營備嘗艱苦且地居極  
邊瘴癘寒毒積勞病故者不少又緊接強鄰事多掣肘人皆視為  
畏途現礦務雖有起色事局仍益艱難若不從優保獎實無以鼓  
舞人心策其後效惟部臣既一再議駁臣亦未便過於拘執茲謹  
悉心查核刪去文職十六員武職六員至原按異常勞績請獎者  
亦照尋常勞績核改二十四員分別繕具清單恭呈  
御覽其餘各員應請仍照原保給獎以示鼓勵該廠總分各局十  
餘處在事員司數百人本未能一概列保現經分別嚴加刪改按  
照異常勞績者文職僅二十餘員武職僅十餘員均係久著勤勞  
毫無冒濫實難再加刪減惟有懇懇  
天恩俯念漠河金廠關繫邊防大局迥非內地尋常礦務可比  
准敕部照擬獎敘俾任事各員得以早邀甄錄出自  
恩施特沛謹附片具陳伏乞  
聖鑒訓示謹

奏稿七十六

美



奏

李文忠公奏稿卷七十六

奏稿七十六

等

李文忠公奏稿

卷之七十七目錄

上海機器局請獎摺 光緒十九年六月十六日

奏保劉麒祥片 光緒十九年六月十六日

運送東三省軍火車價摺 光緒十九年六月十六日

包爾請給寶星片 光緒十九年六月十六日

奏保塔布囊希里薩拉片 光緒十九年六月十六日

請准接辦賑捐摺 光緒十九年七月初一日

賑捐酌增捐銀萬兩條例片 光緒十九年七月初一日

購運南米濟京片 光緒十九年七月二十六日

劉含芳兼管營務片 光緒十九年八月十六日

中俄接電請獎俄使片 光緒十九年八月十六日

博來請獎片 光緒十九年八月十六日

海防練軍請銷摺 光緒十九年八月十六日

展設新疆北路電綫摺 光緒十九年九月初十日

保送戴宗鷲引見片 光緒十九年九月初十日

大臣捐助晉賑片 光緒十九年九月初十日

請撥河運漕折預撥海運漕米摺 光緒十九年九月十二日

變通學藝期限片 光緒十九年九月二十六日

報效萬壽經費摺 光緒十九年十月十八日

嚴禁報效銀兩摺 光緒十九年十月二十六日

重整上海織布局片 光緒十九年十月二十六日

淮軍報銷摺 光緒十九年十月二十六日



軍需交涉洋務片 光緒十九年十月二十六日

州縣墊辦兵差報銷摺 光緒十九年十一月十三日

林維源捐賑請獎摺 光緒十九年十一月二十四日

長蘆欠款展限摺 光緒十九年十一月二十四日

兩知府請付史館摺 光緒十九年十一月二十五日

宋永譽補祀昭忠祠片 光緒十九年十一月二十五日

察哈爾牛捐請獎摺 光緒十九年十二月十二日

機器局報銷摺 光緒十九年十二月十二日

奏保朱靖旬等片 光緒十九年十二月十八日

添撥槍修近省隄河經費摺 光緒十九年十二月十八日

永定河籌辦拋甄法片 光緒十九年十二月十八日

奏稿七十七目錄

李文忠公奏稿卷七十七

全集一之七十七

上海機器局請獎摺

光緒十九年六月十六日

桐城吳汝綸編錄

奏為上海機器局創造西洋新式鎗礮卓著成效有裨軍需照章

擇尤請獎恭摺仰祈

聖鑒事伏查光緒十二年七月海軍衙門奏定變通保獎章程內

開如有奇才異能創製軍械由該督撫考驗明確即破格懇

恩錄用又十四年八月海軍衙門奏定北洋海軍章程內開各機

器局所造大小新式鎗礮與外洋所造一律准擇其尤為出力者

照異常勞績酌保等因均經欽奉

諭旨依議欽此欽遵各在案近日泰西各國以鎗礮之利爭雄角

勝日異月新現新出之連珠快鎗及全鋼快捷大礮尤為行軍守

奏稿七十七

口利器快鎗之製以奧之漫利夏鎗德之新毛瑟鎗為最後出而

最精其快礮則從前各洋廠僅能造三磅六磅小礮嗣英之阿摩

士莊廠多方考究造成四十磅于大快礮為各國所推重爭先購

置臣鴻章前以上海機器局所造鎗枝均是舊式仿造英廠新式

南夏鎗亦不適用因於十六年秋開飭令專就漫利夏新毛瑟鎗

兩式講求仿造該局總辦道員劉麒祥覓得兩項鎗枝並購阿摩

士莊快礮一尊遂件拆卸認真考驗督率廠員華洋匠目悉心仿

造竭兩年之力將鎗礮先後造成經該廠演試能與西洋所造新

式一律於上年九月開派員齎送來津臣鴻章委派軍械局道員

張士珩會同各營將領督同洋教習分日逐細考察驗得該鎗膛

綫六條子路甚準開裝退極為省手每分鐘放快自二十二出

至二十五出距靶二百碼能洞穿一分五釐厚鐵板並擊入後而



松木一寸四分每秒速率四百八十九密達堅緻靈捷與德國新  
毛瑟相等其速率綫路更爲漫利夏之上又驗得該廠用全鋼套  
種製造隨廠鋼子計重四十五磅用德廠配造經遠來遠快船最  
堅厚之鋼面鐵甲爲靶能受擊力較尋常鐵甲三倍彈子竟能深  
入三四寸其速率均數六百二十九密達每分鐘可放子十二出  
子彈出腔準頭極好與大沽海口購用阿摩士莊快礮出數相同  
臣鴻章覆加察驗以上兩項鎗礮並能與外洋最新之式一律精  
利洵爲難能可貴當飭逐漸推廣仿造以資利用至鎗礮所需鋼  
料購自外洋價值既昂運費又貴該員等復仿照西法鍊成純鋼  
捲成礮管鎗筒並大小鋼條精純堅實與購自外洋者殊惟現  
購鑪座僅有三噸者一具出鋼尙不能多將來經費漸充添購機  
器增置廠屋就中產之煤鐵鍊西式之鋼料多製新式器械以備  
各營領用不必取資外洋實爲自強根本至計其有裨於軍實者  
誠非淺鮮竊維泰西各國鎗礮之學俱係專門名家或世代相傳  
以臻極詣或逐年改作以集眾長每一器成其國家必重加賞擢  
特示旌異故能才藝競奮利器日新日本葛爾小邦於鎗礮一事  
猶能竭力經營其所製造幾與西洋相埒中國地大物博獨以固  
於風氣限於財力未能與彼爭長遇事仰給他人原非久遠之策  
醇賢親王有鑒於此故於海軍衙門章程內一再奏請特懸此格  
以勵羣才規慮至爲深遠上海機器局爲各省製造最大之廠該  
局員等苦思力索不憚繁難奮勉圖功竟能於數年之間創造新  
式鎗礮與西洋最精之器無異爲中國向來所未有今年五月間  
日本陸軍中將川上操六游歷來津試放此鎗動色歎羨謂彼國  
中村田大廠所造殊不能及乞取兩枝以爲標準是該局員等創

製軍械實能與外洋一律與海軍衙門奏定保獎之例相符自應  
據實  
上聞額乞  
恩施以勵成勞而策後效除劉麒祥一員片陳請外所有在事  
委員補用知縣江蘇試用縣丞劉家傑江蘇試用縣丞劉毓湘劉  
殿華成希縉李承淵陳其壽均擬請免補本班以知縣仍留原省  
歸候補班補用補用知州候選布經恩馮祖壽擬請免選本班以  
知州儘先選用候選縣丞李華張信璫均擬請免選本班以知縣  
儘先選用以上九員均係最爲出力始終勤苦該局分廠十餘處  
承辦數百人經臣等再三核減所保僅止此數實屬無可再刪所  
擬官階仍未敢優於常格仰懇  
天恩俯准照擬給獎足以振興軍實鼓勵人才謹合詞恭摺具陳  
伏乞  
皇上聖鑒訓示再此摺係由臣鴻章主稿合併陳明謹  
奏



奏保劉麒祥片 光緒十九年六月十六日

再一品頂戴江蘇候補道劉麒祥於光緒十五年夏間委辦上海機器局到局之初即以創造新式鎗礮及自鍊鋼料為己任西國新出利器不以祕法示人其機括靈巧異常猝難臆測開辦之始幾無端緒可尋該員久在外洋究心製造故能精選洋匠博訪窮探考察成式參以心得督飭員匠銳意仿造無開寒暑造成試驗稍不如法輒復拆改於兩年之內盡羣材之用竟能造成新式鎗礮並鍊就鋼料經臣等屢次考驗與西洋所造一律精堅有志竟成實非始願所及該員為故陝西撫臣劉蓉之子志行著聞前經曾紀澤奏調出洋派充駐法參贊十年閏五月

保薦均奉

旨交軍機處存記其人才可用久在

聖明洞鑒之中此次創辦鎗礮尤能力任其難於軍實攷工裨益甚大自應援照海軍衙門奏定章程奇才異能創製軍械准予破格錄用之例奏乞

恩施該員虛銜實職並無可加查吉林機器局道員宋春鼐於上年八月經將軍臣長順奏保請以海關道記名請

旨簡放仰蒙

特恩允准在案劉麒祥資勞較深所造新式軍器為中國向來所無尤非尋常製造可比應如何破格錄用之處出自

慈施特沛謹合詞附片陳請伏乞

聖鑒訓示謹

奏

奏稿七十七

五



運送東三省軍火車價摺 光緒十九年六月十六日

奏為順直各州縣運送東三省軍火等項車價難以常例相繩請  
照關外成案造報恭摺仰祈

聖鑒事竊前因東三省創辦防務領運神機營海軍衙門軍火餉  
鞘等項關係重要順直經過各州縣墊雇車價准銷無期關外州  
縣接運此項車價向准作正開銷關內事同一律未便獨令向隅  
經臣於光緒十六年奏請自是年起凡出京至山海關經過州縣  
運解東三省練兵餉鞘軍火墊辦車價等准其各歸各任按照每  
起費用數目造冊咨部核銷在於司庫地糧項下撥給歸墊業蒙  
聖恩俞允並經戶部准在案嗣據藩司將各州縣光緒十六年  
墊應過銀一萬五千八百三十七兩七錢九分九釐十七年墊應過  
銀一萬八千五百七十七兩七錢二分九釐分年造冊詳經臣先後咨

部核銷現准兵部咨復按冊開程途里數以定例每車每百里給  
銀一兩之數核計浮多三四倍及四倍七分零不等礙難核准行  
令刪減再行核辦等因經臣飭據藩司詳稱各州縣運送東三省  
邊防軍火餉鞘因事關重要隨到隨運必須按照民間市價從優  
發給方免貽誤前因挪墊賠累甚鉅奏准各歸各任按照每起實  
用數目造銷是此項車價已聲明實用實銷難以常例相繩茲兵  
部飭令按照例價核刪各州縣實賠累不堪該藩司前在奉天府  
尹任內稔知關外州縣報銷前項車價向按每車每百里請銷銀  
三兩五分零歷奉兵部奏明准銷有案關內事同一律請照關外  
成案辦理以免向隅即此尙須賠貼應飭令捐補俾示限制等情  
詳請具奏前來臣查各州縣運解東三省邊防軍火價前因墊雇市  
價較例價賠累甚鉅是以奏明按照每起實用數目造報今部駁

仍按例價核刪實難遵辦惟關外接運前項車價向按每車百里  
准銷銀三兩五分有奇關內事同一律自應畫一辦理除通飭各  
州縣按照三兩五分之數核刪造報外合無仰懇  
天恩飭下兵部查照立案以憑造報理合恭摺陳明伏乞  
皇上聖鑒訓示謹  
奏

奏稿七十七

七



包爾請給寶星片 光緒十九年六月十六日

再北洋武備學堂鐵路總教習德國工程師包爾經該國克鹿卜  
廠派令來華講求鐵路精圖報效自光緒十六年到堂教授鐵路  
各項課程盡心指示不憚煩勞俾學生均能領會頗著成效三年  
之久並未支領薪水實屬廉讓可風現擬銷差回國合無仰懇  
天恩俯准將包爾照總教習例

賞給二等第三寶星以示獎勵如蒙

允准即由臣照式製給並咨總理衙門繕發執照理合附片陳請

伏乞

聖鑒訓示謹

奏

奏稿七十七

八

奏保塔布賽希里薩拉片 光緒十九年六月十六日

再准直隸提督臣葉志超咨稱喀拉沁王旗記名協理世襲四品  
塔布賽希里薩拉於光緒十七年十月間教匪倡亂之初即帶領  
蒙兵會合鄉團扼要堵剿其時逆氛甚熾圖窺建昌縣街踞以為  
巢該員率領兵團在建昌迤東之他里巴營子一帶與賊力戰奮  
勇異常擊斃賊首楊茂林並赫斃賊黨數百名賊不得逞退踞喀  
拉沁窪一帶相持旬日大軍始陸續到齊當時若非該員力扼要  
衝過賊西竄則建昌必為賊踞官軍進剿難免牽掣之虞其勞績  
實不可泯肅清後該員奉木旗調回差遣營中於彙獎時無從查  
悉銜名本旗又以該員曾經隨營助剿疑已開保亦未核獎竟至  
遺漏此次葉志超出口巡閱道經他里巴一帶土人述及往事皆  
極稱該員血戰之功且惜其有勞未錄應補請奏獎等因前來臣

奏稿七十七

九

查上年勦平教匪在事出力將士皆已優獎該蒙員同一出力膺  
識兼優實為出色之員未便獨令向隅仰懇

天恩俯准將記名協理世襲四品塔布賽希里薩拉

賞戴花翎以昭激勸理合會同直隸提督臣葉志超附片具陳伏

乞

聖鑒訓示謹

奏



請准接辦賑捐摺 光緒十九年七月初一日

奏為順直各屬水災甚重工賑需款浩繁懇

天恩俯准接辦賑捐以資接濟恭摺仰祈

聖鑒事竊查順直各屬本年伏雨過多河水漫溢窪區被淹業將

大概情形馳奏在案恭讀六月十五日

上諭京師近日以來雨勢連綿不止十二日復大雨滂沱連宵達

且誠恐河流驟漲近畿一帶禾稼受傷著直隸總督順天府尹查

明各屬被災之處妥籌賑撫迅即馳奏等因欽此昨又蒙

特恩截留奉天粟米江蘇江北河運漕糧分撥賑濟仰見

聖慈軫念災黎有加無已

詔書下逮薄海同欽茲據各屬陸續稟報被災州縣三十餘處順

屬以大興宛平良鄉涿州通州武清香河寶坻東安霸州甯河順

義為最而房山保定文安薊州永清固安次之直屬以天津靜海

新城雄縣蠡縣安州灤州高陽玉田等處為最而博野定興任邱

肅甯獻縣青縣饒陽次之此據文報已到者而言其餘驛路淹阻

尚未知被災輕重至各河漫口如永定大清南運北運瀕龍潮白

子牙鳳河灤河等處隄岸冲缺壩埝陷漫沒多處上下千數里

巨浸汪洋幾無乾土近日天雖晴霽而盛漲驟難宣洩平地尚有

水深丈餘及數尺者災重地方房屋坍塌禾稼漂沒小民無地可

種無屋可棲蕩析流離岌岌不可終日據稟報即督飭司道

分派委員馳往查辦急撫酌撥銀米核實散放其被水圍繞村莊

則令紮筏濟渡搭廠收養暫救目前之急惟自秋徂冬為日方長

水勢既未消落晚不難難補種計冬賑春賑及堵築各河漫口

工程非預備有著之款源源接濟斷難措手查上年順直復被水

災經請開辦賑捐仰蒙

恩准在案計自光緒十八年七月十六日接准部文之日起除去

封印日期扣至本年八月十六日一年限滿現在災重費繁款無

所出再四籌商惟有仍將賑捐展限一年接續勸辦或可稍資濟

助據籌賑局司道詳請核奏前來查本年順直水勢之大災區

之廣實較十六年為尤甚直隸為缺額之區災款頻仍庫儲支絀

而

畿輔重地民生疾苦上廑

宸念不得不多方籌畫力圖補救懇

聖恩准將現辦賑捐自本年八月十六日限滿後再行接展一年

所有章程條款悉照前案辦理其捐銀萬兩請

旨給獎一條已月片奏懇

恩准准予收辦藉資鼓舞統自接辦之日起予限一年限滿即行

停止所收捐款隨時會商順天府分別災區輕重酌量勻撥惟

各省物力已窮賑捐久成弩末此次展限接辦係於無可設措之

中冀收寸效將來捐數能否踴躍殊無把握惟有竭力招徠廣

為勸募總期多集一分之款即災民多受一分之惠儻款不敷用

再由司局各庫隨時設法籌湊以濟急需所有順直等處水災甚

重籌款維艱仍請接辦賑捐藉資賑撫緣由謹恭摺由驛馳

奏伏乞

皇上聖鑒訓示遵行謹

奏



賑捐酌增捐銀萬兩條例片光緒十九年七月初一日

再查光緒十六年順直地方被水災重賑繁戶部議准開辦賑捐於常行捐例之外酌增捐銀萬兩請

旨給獎一條上年夏間直省復遭水患經臣奏開賑捐仍請援案收辦仰荷

聖慈允准嗣於十二月間接准部咨以春融伊邇賑務較緩於前所有捐銀萬兩優獎一條奏請先行停止奉

旨依議欽此欽遵知照前來維時存賑尚未就緒而以工代賑之處需款尙多旋又欽奉

寄諭飭籌山西邊外賑款來源驟短竭蹶萬分因部臣甫經議停未便遽行瀆請騰挪應付實已力盡筋疲方冀年穀豐稔民困稍蘇即可依限停捐無如夏間淫雨兼旬水勢之大較十六年為尤

甚災賑情形已於請展賑捐摺內詳細陳明惟查順直賑捐開辦多年各省勸募至再至三凡有可設法之處無不羅掘殆盡即使竭力招徠而所收祇銜封貢監零星湊集為數無幾仍恐不足濟事當此億萬災黎嗷嗷待哺非有大批捐款源源接濟溝壑餘生斷難存活近來供億浩繁中外度支同虞不給未敢請撥部帑致令籌畫為難臣督同司道再三籌議並與各省督撫臣往返電商均以此賑捐優獎一項必須照案收辦方可稍資鼓舞即戶部當酌增此條亦深知外間集款維艱非此不足以收速效近畿密邇京師根本所繫非他省情形可比賑需至要民命至重不得不廣籌拯救之方合無懇

天恩俯准將捐銀萬兩請

旨給獎一條仍照光緒十六年成案一體收辦出自

奏稿七十七

奏稿七十七

奏稿七十七

奏稿七十七

慈施逾格此因賑款緊急萬不得已為一時權宜之計應俟賑務稍鬆限期屆滿即行停止以示限制理合附片陳請是否有當伏乞

聖鑒訓示施行謹

奏

奏稿七十七

謹



購運南米濟京片 光緒十九年七月二十六日

再欽奉本年七月初四日

寄諭給事中余聯沅奏京城糧價日昂請設法平糶一摺近畿一帶大雨過多河水漫溢田禾被淹以致京師糧價日昂小民日食維艱允宜早為籌畫著孫家鼎孫楫趕緊設法籌款平糶所需南米並著李鴻章設法運京以資接濟等因欽此查六月間霪雨兼旬各河漫決平地水深丈餘順直災象之重較十六年為尤甚京城糧價昂貴窮民之食必須招商運米糶賣藉平市價十六年會飭招商局道員黃建筦選募正派米商購運白米赴京平糶辦法極為妥善當飭循舊辦理府尹來電意見亦復相同旋據該道招得股商在津陸續湊集大米雜糧源源運京以應急需惟天津產糧無多向須取給南省上年蘇皖一帶秋成僅稱中稔糧價增

奏稿七十七

西

於平時商人販運北來加以應完釐稅成本已重無利可圖來源日少畿境連年荒歉民困本之益減此次復患沈災以致市僧居奇米糧日貴不得不廣籌采運接濟民艱已分飭津滬關道並招商局出示招商速赴江南江北產米素豐之區采買米石航海北來多多益善分起運京以資平糶應如該給事中所奏由臣發給護照沿途經過關卡一體免完釐稅如須酌發運本即由籌賑局設法撥換利之所在商販爭趨將見南米來源日旺京津市價自平於貧民生計大有裨益除分別咨行查照飭遵外理合附片覆

陳伏乞

聖鑒謹

奏

劉含芳兼管營務片 光緒十九年八月十六日

再山東登萊青道劉含芳於十八年五月奉

旨調補斯缺該道自北洋辦理海防即派駐奉天旅順口綜理水陸營務會辦船塢及各礮臺工程創設魚雷營操練雷艇添設水雷學堂分建水陸師需用鎗礮器械藥雷子彈各庫均能認真督籌條理精密旅順與煙臺對峙為北洋門戶要衝尤為海軍根本之地臺陽廠庫各工甚關重要該道艱難締造歷年最久經手事件最多茲已逐件清釐就緒由臣遴派安員接管並咨明山東撫臣飭赴本任現值籌辦煙臺膠州防務添築礮臺與旅順大連灣威海衛南北聲勢聯絡登萊青道常駐煙臺兵輪駛赴各口均尚便捷應仍飭該道兼管營務於地方公事之暇隨時就近周歷各處會商各將領整頓工操實於海防全局有裨理合附片陳明伏

奏稿七十七

圭

乞

聖鑒謹

奏



中俄接電請獎俄使片

光緒十九年八月十六日

再中俄議接海蘭泡等處陸路電綫始於俄國前任使臣庫  
滿因丹國阻撓未能定議嗣俄國續派使臣喀希呢來華復申前  
說准總理各國事務衙門來咨經臣飭派總辦電報事宜調補津  
海關道盛宣懷再與商訂接綫條約當會議之始彼此各圖利益  
兩不相讓各國多懷嫉妒從旁唆阻加以中俄陸綫接連有礙英  
丹兩國海綫權利更多牽掣喀希呢兼充丹使亦覺左右為難乃  
竟能自始至終力持原議仍按照庫滿底本商酌變通頗為平允  
所訂接綫條約十款業經臣咨商總理衙門奏准於光緒十八年  
七月先在天津畫押並

奏請益用

御寶彼此互換在案現在海蘭泡水綫已於本年六月初二日接

奏稿七十七

七

迎瑛春陸綫亦於七月初四日接通照章遞報據津海關道盛宣  
懷詳請將該使臣喀希呢等奏獎前來臣查海蘭泡瑛春水陸兩  
綫既已接通遞報此後中俄陸綫出洋之電報皆由丹英海綫出  
洋電報內分其電利爭執必多喀希呢兼充丹國使臣於議訂接  
綫條約持平理論不致意存偏袒其參贊雷明隨員巴福羅福  
亦均能和衷襄理克底於成洵屬兩有裨益電綫既經互接將來  
電務交涉甚繁自應酬其先事之勞以策後來之益可否仰懇  
天恩准將俄國駐京使臣公爵喀希呢照世爵例  
賞給頭等第三寶星參贊前代理使臣雷明照代理公使例  
賞給二等第三寶星隨員巴福羅福照正使隨員例  
賞給三等第一寶星以示獎勵除俟奉  
旨允准後臣即分別照式飭製咨送總理衙門轉給並由總理衙

門結給寶星執照一併照會俄使外理合附片具陳伏乞  
聖鑒訓示謹  
奏

奏稿七十七

七



博來請獎片 光緒十九年八月十六日

再電報總局洋員丹國人博來係大北公司所用旋又辭退光緒十年經盛宣懷招致到局凡與各國交涉電務常令隨同參酌忠於所事悉協機宜此次襄辦中俄接綫尤能殫心竭慮不辭勞怨洵屬異常出力現在俄國使臣喀希呢等經臣月片請賞寶星該洋員係電局募用之人出力較多未便沒其勞勩查該洋員已於東三省造綫出力案內奏蒙賞給三等第一寶星此次可否仰懇天恩賞給該洋員博來三品頂戴藉資鼓勵理合附片陳請伏乞聖鑒訓示謹奏

奏稿七十七

六

海防練軍請銷摺 光緒十九年八月十六日

奏為查明天津海防練軍光緒十八年分收支各款照章造冊請銷恭摺仰祈

聖鑒事竊據天津支應局司道詳稱天津練軍及大沽葛沽北塘海口各礮臺防營並雲字營馬隊營務處小隊應需餉項向由津海關六成洋稅招商局稅洋藥釐捐東海關協餉長蘆鹽斤復價正雜課各項內隨時籌撥撥支放嗣因東海關六成洋稅湊付洋債無款協解改在天津釐捐項下動用經部覆准業將光緒十七年以前收支款目彙次奏咨准銷在案所有十八年津防各營隊應支廉俸公費餉乾薪糧等項並大沽北塘各海口礮臺經費以及設局辦公租賃民房添置帳棚旗幟號誌采買製造軍火子藥悉照奏定章程年准銷成案核實支放茲造具光緒十八年

奏稿七十七

九

分收支細數清冊詳請

奏咨前來臣遂加覆核自光緒十八年正月起到年底止舊管項下實存銀二千三百二十二兩零新收各款並本案扣收平餘共銀四十萬八千一百二十二兩零開除支款悉照定章毫無浮濫應歸戶部核銷銀三十七萬一千五百八十九兩零工部核銷銀三萬七千一百七十九兩零合共銷銀四十九萬八千七百六十九兩零存銀一千六百八十二兩零已支發十九年餉項列入下屆滾接造報其奉部核准歷年墊支不敷銀二萬一千一百七十八兩零仍於冊內列報俟另案核辦所有光緒十八年天津海防練軍收支餉銀請銷緣由除清冊咨部外理合恭摺具奏伏乞

皇上聖鑒敕部核銷謹



奏

展設新疆北路電綫摺 光緒十九年九月初十日

奏為籌辦展設新疆北路電綫以速邊報而竟全工恭摺仰祈  
聖鑒事竊臣於上年十一月間奏請接辦新疆省城及喀什噶爾  
電綫聲明伊犁電綫再行續議接展查新疆巡撫紫迪化為天  
山南北兩路總匯之區南抵喀什噶爾為提督所駐北抵伊犁為  
將軍所駐並是極邊重鎮與俄羅斯及各回部英國屬境三面接  
壤交涉之事日繁南北兩路情形均極重要亟應分設電綫以期  
消息靈通惟以道路綿長需費較鉅祇可分段籌辦前因帕米爾  
界務未定南路邊報尤急是以先議接辦喀什噶爾一路現迪化  
電綫已於六月間竣工喀什噶爾期趨辦如一切應手冬間計可載  
事邊外設綫以運料為最艱伊犁北路勢須展設即應乘此接續  
趕辦可省再舉之煩臣與陝甘督臣楊昌濬新疆撫臣陶模往返

奏稿七十七

三

電商意見相同並接陶模電稱迪化至伊犁官路一千五百里捷  
路可一千一百餘里運木之費約二萬餘兩以後迪喀什三處養  
綫經費每年約一萬五六千兩均應由新疆籌備至歲修綫料仍  
須多為購儲等語當即督同總辦電報事宜津海關道盛宣懷詳  
細籌議此次迪喀什兩路電工經費並運購物料係按照驛路估計  
現經逐段量勘乃知關外道里較內地稍為短縮該員等極力摺  
節料費兩項尚有存餘計由迪至伊捷路一千一百餘里即就存  
餘之料為展接之需惟運料愈遠腳價愈昂經費恐有不足通盤  
詳核短細尚屬無多但物料繁賾設有要件不敷應付無從購覓  
便須停工以待且設綫之後仍須籌備歲修自應將一切用料從  
寬估計運往存儲不致臨時支絀臣查所擬辦法甚為核實物料  
均出節省款項無庸多籌此綫接成則新疆南北兩路一氣貫注



全局皆靈更無偏而不舉之患於邊防大局深裨益趁此封凍之前飭令剋日添購物料陸續運往一俟略竣工竣即接續趕辦委員匠役俱係熟手不須另調事半功倍並由新疆撫臣照案分飭沿途營縣預為采購木料按里分屯以備取用各項經費核實動支如有不敷月行籌給事竣彙案報銷其購運木料及常年養綫修理等費應由新疆撫臣專案具奏外所有籌辦接展伊犁電綫緣由謹會同陝甘督臣楊昌濬新疆撫臣陶模合詞恭摺具陳

皇上聖鑒訓示謹

奏

奏稿七十七

三

保送戴宗騫引 見片 光緒十九年九月初十日

再三品銜候選道戴宗騫於光緒十年閏五月經前會辦北洋事宜今湖南撫臣吳大澂專摺保奏奉

上諭吳大澂奏遵旨保薦人材各摺片戴宗騫著俟經手事件完竣後送部帶領引見等因欽此旋經臣派赴山東威海衛辦理海防創造礮臺上年臺工辦竣復經吳大澂奏明就近由臣給咨赴部奉

硃批著照所請吏部知道欽此臣查戴宗騫籍隸壽州久在臣軍襄辦營務嗣經吳大澂調赴吉林辦防統領綏軍旋又調防畿東沿海一帶十三年兼統軍移防威海衛督修南北岸礮臺結構精嚴壁壘一新操練新式鎗礮水雷均極嫻熟足資戰守臣於十七年八月校閱海軍案內以該員志趣廉正經濟宏通文武兼資

奏稿七十七

三

深堪倚任附片奏保奉

硃批著交軍機處存記欽此伏查近年各省保送引

見人員多因勞績敘保戴宗騫係經吳大澂以人材特薦與尋常勞績保案不同且海內承平日久文員知兵者已少一旦設有緩急深慮驅使乏人臣追溯咸同之交用兵二十餘載卒賴文員收功則及時儲備將帥之才尤為要務戴宗騫久歷艱苦親臨陣忠實果毅曉暢戎機歷辦海防兼通洋務尤為文員中不可多得之選現在威海防務布道略定自應遵照前奉

諭旨給咨赴部引

見應如何錄用之處

朝廷自有權衡非臣所敢擅擬除俟赴引事竣仍令回防襄助外理合附片陳明伏乞



聖鑒 奏

奏稿七十七

臣

奏稿七十七

臣

再本年二月開欽奉  
諭旨以山西邊外災情甚重飭令籌款派員協賑等因遵經督飭  
籌賑局司道勸集捐款派委山東候補知州潘民表等馳往確查  
散放業將辦理情形集捐數目先後陳奏在案茲據籌賑局司道  
詳稱內有大學士臣額勒和布等會同各部院大臣倡率京外官  
紳共捐京平松江銀一萬六千四百二十五兩零除撥交辦賑京  
紳翰林院修撰黃思永三千五百兩外餘均分批匯津解交潘民  
表等兌收散放並據聲稱前項捐款均毋庸核獎請奏明立案前  
來臣查此次晉邊猝遭奇荒待賑孔亟該大學士等情切救災捐  
資倡率南北義賑各紳聞風響應用能集成鉅款濟助要需全活  
災黎無算實屬功德及民力顧大局所捐銀兩雖稱不敢邀獎而  
其公忠體  
國之忱亦未便壅於  
上聞除俟查明收支實數再行開單奏銷外理合附片陳明伏乞  
聖鑒收部查照謹  
奏



請撥河運漕折預撥海運漕米摺 光緒十九年九月十二日

奏為順直水災過重冬春賑撫需款甚鉅援案變通辦理懇  
天恩賞撥江蘇江北河運漕折銀兩並預撥江蘇明春海運漕米  
以濟要需恭摺仰祈

聖鑒事竊查本年順直地面大水為災各河漫溢被淹州縣四十  
餘處民情困苦異常仰荷

特恩截留本屆江蘇江北河運漕米十萬石奉天粟米一萬四千  
石並准展辦賑捐以資接濟業將籌辦賑撫情形疊次陳奏在案  
伏查此次畿境水勢之大受災之重為近年所未有應賑戶口不  
下數百萬前蒙

恩賞漕米順直兩屬均勻分派外並將各省解到捐項及司局撥  
款隨時籌付現正遴派委員會同各該州縣確查戶口以備接放

奏稿七十七

奏

冬賑刻下各屬高地水漸消退明春雖可種麥然收成總在四五  
月青黃不接為日甚長窪區積水驟難涸復更無麥收可望冬賑  
之後必須接辦春賑方免委填溝壑至各河漫口如南運北運永  
定大清子牙潞龍潮白等河險工林立除永定河堵口大工月請  
撥款修辦其餘均須擇要趕緊堵築明歲春融並應挑浚河身加  
培隄岸俾附近災民藉以備趁餉口統計工賑兩項需款浩繁不  
敷甚鉅直隸本缺額之區豐年度支尚虞不給況值災歉頻仍羅  
掘殆盡各省賑捐祇能應一時之急日久斷難為繼此外別無款  
項可籌順直切近

京師夙蒙

加惠今飢黎嗷嗷待哺望  
澤尤殷等目擊災情不得不為未雨綢繆之計溯查光緒十年

三十四十六等年均因水災奏蒙

恩准截留南漕辦理賑撫十七年春撫案內並蒙  
賞撥海運漕米十六萬石本年順直災況較前數屆為更重自應  
援照成案仰乞

恩施惟南省海運漕米到津約在三月驗兌剝運輾轉需時冬賑  
實難濟用查江蘇江北每年籌辦河運漕米各十萬石均於秋冬  
之交由辦漕州縣徵解折價分赴產米之區采買兌運本年收成  
豐稔冬漕自必照辦現擬乘該省未經采買之先願懇

天恩賞撥江蘇江北來年應解河運漕米各五萬石  
飭下該督撫將前項漕折銀兩迅速核明提解所有隨漕輕齋  
茶果筒兒錢等項及由蘇運津由津運通制價運費並經制耗食  
米石請

奏稿七十七

奏

旨照歷屆成案飭由各該糧道按照米數核扣撥解津貼賑需如  
此變通辦理在南省毫無出入而順直得此款項及時散放冬賑  
足濟急需裨益大局非淺抑更有請者本屆災區過廣民困甚  
深明年春賑必須寬為籌備現請漕折銀兩仍恐不敷應用擬懇  
恩准預撥江蘇海運漕米八萬石俟明春運抵天津就近截留其  
隨漕輕齋筒兒錢等項並由津運通耗米運費亦照案一併核解  
以資接濟約計蘇省起運米數較多於京倉尚無所損以上兩項  
銀米解到後順直仍當各半分撥由臣等督飭印委各員核實妥  
辦不准稍有弊混如蒙

俞允應請

特旨宣示則  
恩出自上益足固民志而廣



皇仁所有籌辦冬春賑撫請撥江蘇江北河運漕折銀兩並請預撥明春江蘇海運漕米各緣由臣等為拯救民命起見是否有當理合會同兼管順天府府尹臣孫家鼐順天府府尹臣孫楫恭摺由驛具陳伏乞 皇上聖鑒訓示施行謹 奏

奏稿七十七

天

變通學藝期限片

光緒十九年九月二十六日

再查總理海軍衙門奏定海軍章程摺內聲明章程容有未備及臨時應行變通者隨時酌擬具奏等因欽奉

諭旨允准在案茲據北洋海軍提督丁汝昌呈稱章程內原定駕駛學生在堂肄業四年畢業派上練船學習船藝一年送回學堂再習三月然後撥入鎗礮練船再學三月考校如式派歸兵船差遣補用等因查學習船藝鎗礮原定期限太促學習甫得門徑即改肄別業恐有未精難免功虧一簣當日海軍創設在在需材欲其速成以供驅策故不能寬予限期現在天津學堂學生日增威海學堂學生亦將畢業又有北京內學堂學生將次上船人材不患不多惟在力求精選擬變通舊章將京津兩學堂學生畢業後即先派入鎗礮學堂學習六箇月考校如式分別等第填給執照

奏稿七十七

元

再派上康濟練船學習魚雷水雷各種技藝六箇月考校給照然後派上威遠練船學習船藝並令隨船廣歷東南洋一帶考究風濤沙綫寬限兩年俾臻精進其春秋考校仍照章分別等第統以三年為期諸藝學畢業集各照擇其最優者以千總候補次者以把總候補加儘先字樣如此量為變通年限稍寬藝業必更精到且分班上船學習亦免擁擠之虞其威海學堂學生本已兼習鎗礮仍照定章辦理等情呈請核辦前來臣查鎗礮船藝極難精熟欲究其精微之奧必寬以學習之期該提督所擬變通辦法較原限計寬半年為時亦不過久而學生藝業更可精益求精自為因時制宜期收實效起見於造就海軍人材不無裨益除咨海軍衙門兵部立案外理合附片陳明伏乞 聖鑒訓示謹 奏



奏

報效 萬壽經費摺 光緒十九年十月十八日

奏為頌懇

天恩仰祈

聖鑒事伏念歲恭逢

慈禧端佑康頤昭豫莊誠壽恭欽獻皇太后六旬萬壽普天同慶

薄海騰歡中外臣工咸思勉效微誠共襄

盛典恭查乾隆年間歷次恭辦

慶典成案中外諸臣呈請祝

嘏均經奏明請

旨遵行前准戶部咨開總辦

萬壽慶典王大臣等會奏中外臣工報效工需酌擬分交數目一摺奉

旨依議欽此又准戶部咨開內務府會奏分段設景物一摺聲

明如有增添之處再行奏辦等因又在京王公及閣部九卿先後

奏請

恩賞地段點綴景物經壇其中叩祝奉

旨准交內務府辦理等因欽此竊維京外事均一體邦畿地冠九

州臣久領封疆近依

殿陛受

恩至渥被

澤最先應借衢巷之歌誦上頌

宮闈之福祐現辦工段若須添設原擬經費或有不敷查乾隆二

十六年大學士傅恒等奏明各段點景交納銀數職名單開各省

督撫每省交銀三萬兩仰惟



先朝俯允 呈進銀兩固有成憲昭垂 臣謹率同直隸提鎮司道等於王大臣前次奏定報效經費分交數目外敬遵成案再籌集銀三萬兩以備添設地段點綴景物之需懇 賞收俾得各獻忱莫名 扈舞再查傳恒等原奏稱外省督撫向俱派員來京該員等辦料鳩工均非素所熟悉以至辦理周章而糜費亦不可枚舉請仍由該大臣等總司大事等因現在外省各員於京中應辦事宜尤多隔膜合無仰懇 天恩俯准將此項銀兩仍飭交內務府辦理無庸各省派員前往以期妥慎而杜虛糜所有遵照成案續請報效經費緣由理合會同兼管順天府府尹 臣孫家鼎順天府府尹 臣孫楫恭摺具陳伏乞

皇上聖鑒訓示施行謹

奏稿七十七

呈

盛商報效銀兩摺 光緒十九年十月十八日

奏為長蘆鹽商報效銀兩恭摺仰祈

聖鑒事竊 臣准戶部咨開辦理

萬壽慶典王大臣等會奏明歲恭逢

慈禧端佑康頤昭豫莊誠壽恭欽獻皇太后六旬萬壽率士膺歡

查乾隆年間各省鹽商皆有捐輸款項由督撫奏明請

旨准其報效此次各商如有照案陳請者應由各督撫奏明請

旨遵辦等因奉

旨依議欽此欽遵咨行到直當經轉飭遵照茲據長蘆鹽運使李

邦楨詳稱據綱總商人楊俊元王守善等聯名稟稱商等世沐

湛恩躬逢

景運欽惟

奏稿七十七

呈

慈禧端佑康頤昭豫莊誠壽恭欽獻皇太后昌辰介祉

周甲延祺

治登金甌

闡澤覃敷於八表

輝騰玉券嘉祥翕集於

萬年固已慶洽寰區況復近依畿甸商等業同煮海情切歌衢側

聞布綵

天街欣觀雕梁之耀日竊願節觀

京邑助成畫棟之迎雲雖庀料鳩工非云稔日而獻芹呈曝冀竭

愚忱謹公捐銀十萬兩稍效壤流之細藉據葵藿之殷請轉詳具

奏等情前來 臣查蘆綱引目多滯商務久疲盤蒙

聖恩優加調劑停引既寬其期限積欠更緩夫催科課力稍紓賦



情同感所捐銀兩委係出於至誠合無仰懇

天恩准其報效如蒙

俞允即飭運司令該商等將所捐銀兩呈繳運庫聽候委解內務

府兌收辦理謹繕摺具陳伏乞

皇上聖鑒訓示謹

奏

奏稿七十七

西

嚴禁聚眾掘隄光緒十九年十月二十六日

奏為直隸沿河居民聚眾掘隄以鄰為壑嚴定地方官疏防處分

恭摺仰祈

聖鑒事竊准軍機大臣字寄光緒十九年九月初二日奉

上諭本日據孫家赫孫樹文安大城兩縣士民因安州匪徒扒

隄被淹來京呈控一摺並據鴻臚寺卿劉恩溥陳奏該二縣民人

呈訴情形大略相同匪徒聚眾掘隄情殊可惡著李鴻章派委大

員馳往該處查勘確情嚴拿匪犯照例懲辦並妥籌辦法詳定章

程不准以鄰為壑貽害民生至災民特眾構訟儘查有偏勒同行

等事即將為首之人嚴拿懲辦以儆刁風等因欽此臣查本年六

七月間大雨兼旬大清河潞龍拒馬等河水勢盛漲奔騰下注又

因永定河南上汛漫口渾流竄入清河宣洩不及穿越南隄匯歸

西淀水勢愈漲愈高沿淀居民廬舍田禾盡淪巨浸七月十一日

夜淀民聚眾將任邱縣隄地面之千里隄偷挖決口二道疊飭

清河道潘駿德嚴拿匪犯搶堵口門旋將該決口於八月十四日

堵築合龍而挖隄之犯尙未就獲又添派候補道衛杰前往會同

訪拿懲辦至下游之文安大城被水各村糧租早已停徵又從優

籌給賑撫體恤不為不周乃竟結隊成羣赴京構訟顯有奸民逼

迫同行已飭將為首之原告宮燮等傳案解省訊辦俟究明確情

再行酌懲竊維直境沿河各處地多低窪每遇盛漲即被淹浸小

民不安義命挖隄洩水貽害鄰封其罪固不可寬然使地方官實

力籌防認真緝辦何收輕於嘗試欲使沿河無挖隄之犯其責成

仍在於官查挖決河防岸律有盜決故決之分盜決者罪止杖

一百徒三年故決者罪止杖一百流三千里因而殺傷人者盜決



則滅鬪殺傷二等故決者以故殺傷論其有抗拒巡兵挖隄決口  
 糜帑害民情節較重者例內雖無作何治罪明文查有道光十二  
 年南河龍窩汛十三堡奸民陳端等強挖官隄分別擬以斬絞成  
 案可援立法本已周備定例亦極森嚴直隸州縣挖隄之案多係  
 上游被淹移害下游或因河淀盛漲移害隄外民田地方官勘驗  
 查辦若係縣屬之民盜決本境之隄提犯嚴懲辦理尙易其有界  
 分兩縣一經扒挖此縣受害向彼縣提犯而挖隄奸民往往混推  
 村眾承認無人即嚴訊地保鄉長非以衅起一時狡飾即以黑夜  
 人多無從辨認爲詞爲首及幫同扒挖之犯每至無從拏解辦理  
 殊多掣肘地方官事前疏於防範失事以後又以挖隄之犯俱係  
 被淹情急可憫之民類多酌量示懲從寬了結以致愚民益無顧  
 忌紛紛效尤此直隸沿河居民一經水淹動輒聚眾挖隄之積習  
 也臣督同臬司周馥悉心核議嚴禁挖隄不在多設治罪科條而  
 在嚴定疏防處分應請嗣後直隸奸民聚眾挖隄之案除首從各  
 犯仍分別按律定擬毋庸另設科條外其疏防挖隄之地方官但  
 經決口過水漂沒田禾財物者如將案內幫同扒挖及聽從糾人  
 等犯拏獲過半兼獲首犯按律懲辦免其議處其有獲犯尙未及  
 半及首犯在逃未獲者即照盜案以失事之日起扣限四箇月題  
 參疏防四參不獲將承緝州縣印汛官降一級調用該管府廳道  
 均照盜案督緝兼轄統轄之例議處如有殺傷多命者從重照致  
 斃多命之例查辦儻係兩縣交界鄰  
 人犯例以文到之日爲始限二十  
 關提命盜等案重犯分別擬以罰  
 縣自願考成咸知警戒遇案認真  
 如此嚴定處分庶各州  
 眾挖隄之風可期漸

奏  
 煥矣所有遵議緣由是否有當理合恭摺具陳伏乞  
 皇上聖鑒訓示謹

奏稿七十七

七



重整上海織布局片 光緒十九年十月二十六日

再臣於光緒八年因華商稟請分招商股在於上海設立機器織  
布局以華棉紡織洋布酌輕成本抵敵洋產當經

奏准變通稅釐專章在案上年復派紳商添籌資本建廠開機每  
日夜已能出布六百疋銷路頗暢正擬推廣紡紗漸收利益乃據

江海關道稟報九月初十日該局清花廠起火適值狂風施救不  
及廠貨被焚當即派員會查所剩基地局房估價攤派惟查洋貨

進口以洋布洋紗為大宗光緒十八年洋布進口值銀三千一百  
餘萬兩洋棉紗進口值銀二千一百餘萬兩中國出口絲茶價值

不能相抵布縷為民閉日用所必需其機器所紡織者輕輒勻淨  
價值尤廉故遠近爭購豈知多銷一分洋貨即少用一分土產是

以因勢利導不得不用機器仿造必使所紡之紗與洋紗同所織  
之布與洋布同庶幾華棉有銷路華工有生機華商亦沾餘利此

事斷難中止亦難緩圖應仍在上海另設機器紡織總局籌集款  
項官督商辦以為提倡並釐訂章程號召華商多設分廠以資推

廣方可以土產敵洋貨力保中國商民自有之利權謀始圖成得  
人尤難臣查津海關道盛宣懷願辦輪船招商局及各省電報局

著有成效於商務洋務尚肯苦志研求現值津河將封關權事簡  
擬派令暫行赴滬會同江海關道蒞緝柴商明前辦紳商將前局

妥為結束截清界限分籌資本一而規復舊局一而設法擴充俟  
該道等籌辦稍行頭緒隨時續

奏除札委候補道黃建筦暫行代理津海關案外所有上海織布  
局派員續籌辦法以敵洋產而保利權緣由理合附片具陳伏乞

聖鑒謹

奏稿七十七

完

奏

奏稿七十七

完



淮軍報銷摺

光緒十九年十月二十六日

奏為光緒十八年分淮軍收支款目列為第二十一案造冊報銷

繕單恭摺仰祈 聖鑒事竊照淮軍收支款項業經截至光緒十七年十二月底止

列為第二十一案報銷於光緒十八年十月二十八日具奏奉

硃批該部議奏單併發欽此旋准部復按冊核銷在案伏查淮軍

分駐直隸沿海各口並奉天之旅順口大連灣山東之威海衛等

處計護衛親兵武毅仁盛銘楚護軍親慶馬步水師共五十一營

同水陸各哨棚併護運餉械弁勇統歸淮軍案內造冊彙總請銷

今自光緒十八年正月月起截至是年十二月底止列為第二十一

案所有統領營哨官弁員名勇夫開收總數駐防處所先經造冊

分咨軍機處暨戶兵工部備查又將支給正雜款項增裁數目遵

照新章每三箇月開報一次咨送各部查核其淮軍馬步水師各

營並隨營辦事支應等差文武官弁親兵勇夫薪費口糧倒補馬

匹柴薪車價駝騾餵養卸賞水陸轉運價腳夫工采辦製造用款

油船船隻經費犒賞正雜各款均循前案楚軍營制與奏定章程

歷屆准銷例案分別截清起止所開銀數概按湘平折實庫平接

續造報飭據淮軍報銷局司道逐款清釐查核舊管銀三十七萬

二千八百一十七兩一錢有奇新收銀二百四十八萬八千一百五

十四兩七錢有奇登除並附銷銀三十八萬一千六百八十四兩

六錢有奇開除正雜等項遵照部議酌定軍需報銷章程各歸各

部核銷計應歸戶部核銷銀二百萬六千四百三十八兩四分有

奇應歸兵部核銷銀三萬三千二百三十九兩九錢有奇應歸工

部核銷銀七萬八千五百六十二兩四錢有奇統共請銷銀二百

一萬八千二百四十四兩四錢有奇應截存銀三十六萬一千四

十六兩八錢有奇已接支光緒十九年正月准淮軍馬步水師營

哨正雜餉項並購製中外軍火器械工價預儲軍米等項動放無

存歸於後案舊管項下滾接造報等情具詳請

奏前來臣查淮軍各營分駐直隸天津大沽北塘蘆臺至山海關

沿海一帶並奉天之旅順口大連灣山東之威海衛各海口等處

修築礮臺擇要扼守練習後膛礮水雷魚雷各新法采用西洋

利器講求制勝機宜俾北洋全局固若金湯聲威既張敵情自懾

實為消患無形之計各營分布海疆千餘里內衛

京畿門戶外控藩屬鄰邦有事得資應援餉項乃計口授食之需

必須按期給發歷屆報銷案內截存銀兩皆係設法節縮並將月

餉酌量緩欠誠以北海防關係重大無時敢忘戰備不得不稍

留餘地藉應急需現計欠餉仍有一百五十九萬一千二百有奇

若將截存銀兩儘數抵補不敷甚巨況次年各軍食米須先期發

價赴南省購運方免臨時缺誤此項米價向在截存項下酌撥近

因各省關額解淮餉短少往往入不敷出遂至截存銀兩動放無

存惟有隨時諄催實力籌解免遇事束手所有造報十八年正

雜款項均係循照歷屆准銷成案將節支發實用實銷並無絲毫

浮冒除分造細冊咨送各部核銷並將以後用款接續造報外理

合專摺具陳並繕簡明清單恭呈

御覽伏乞

皇上聖鑒謹

奏



軍需交涉洋務片

光緒十九年十月二十六日

再准軍海防各營洋鎗礮隊教習人等辛工礮費輪船薪糧並購  
買洋軍械價值運解礮火輪駁各船水脚及天津行營機器製造  
局委員等薪糧公費工匠食料物購價等項多與洋人交涉無  
例可循至操練後膛洋礮拉礮車馬餵養夫工係照奏定章程倒  
補馬匹例價分別核實支給業將截至光緒十七年十二月底用  
款附片

奏銷在案伏查此次造報光緒十八年正月月起截至是年十二  
月底止第二十一案內前項各款遵照新章將增裁支用數目彙入  
季報清冊先後咨部立案茲據該司道等按款復加查核均係照  
案接續支給並奉文飭發毫無浮冒遵章將支用款目各歸各部  
核銷計應歸戶部核銷教習人等薪糧公費匠工拉礮馱運車馬

餵養等銀十一萬三千二百七十四兩四錢有奇應歸兵部核銷  
輪船薪糧夫工船價運脚保險費倒補馬價等銀三萬六千一百  
八十五兩六錢有奇應歸工部核銷油飾小修礮費購置外洋各  
項物料器具價值等銀四萬六千六兩一錢有奇共計請銷銀十  
九萬五千四百六十六兩二錢有奇照案分晰月造支銷細冊詳

請附  
奏前來臣查前項准軍各營洋鎗礮隊教習通事工匠人等辛工  
購買外洋物料價值運脚各款多與洋人交涉無例可循仍應查  
照歷屆成案據實請銷除將細冊咨送總理衙門戶兵工部核銷  
外伏乞  
聖鑒謹附片具  
奏

州縣墊辦兵差報銷摺

光緒十九年十一月十三日

奏為查明直隸各州縣供應光緒十年起至十二年止兵差墊用  
銀兩照章報銷恭摺仰祈  
聖鑒事竊查光緒九年十二月准兵部咨核覆直隸各州縣供應

兵差酌議報銷章程應將冊開填給跟役馬匹等項淨多者刪除  
凡遇應付兵差支給馬匹不得再付車輛如有應付車輛亦不得  
再支馬乾其車輛雇價按照定例開銷不得再有守候外銷名目  
帶勇各官以及勇丁原營支給薪糧公費沿途不得再行應付廩  
給口糧且勇營均有長夫尤不應另給跟役車馬致涉重複等因  
當經行司核明刊章移行各屬一體遵辦業將光緒七年至九年  
各州縣供應兵差銀兩奏報並造冊咨部准銷在案茲據藩司裕  
長將直隸各州縣光緒十年正月月起至十二年十二月底止供應

兵差墊用銀兩查照例案新章分別准駁刪減按起聯站詳細句  
稽安細核造計供應調撤官兵暨運送軍火餉械及采買戰馬等  
差共請銷車價船價繆夫口糧實銀二萬九千四百九十八兩八  
錢六分八釐官兵廩給口糧實銀九百一十一兩九錢七分四釐官  
兵房價實銀一千九百八十九兩六錢九釐馬差乾折棚廠實價  
實銀三千八百七十六兩七錢五分以上共請銷實銀三萬六千  
二百七十七兩二錢一釐又補銷光緒八年運送軍火車價實銀  
三十一兩六錢統共各款請銷實銀三萬六千三百八兩八錢一  
釐內例銷車價照例核給全銀其船價繆夫口糧廩給口糧馬乾  
棚廠遵照停票章程改給六成實銀房價一項各州縣均於官兵  
到站時向民間重價租賃較例定價銀多至數倍現均按照例價  
造報應請查照例銷車價一律核給實銀俾免賠累並請俟奉部



不准銷後在於兵差經費項下分別核明撥給歸墊未奉准銷以前  
不准先行列入交代作抵以免虛懸而昭核實其應飭查各起差  
務俟查覆到日歸於下屆報銷案內核辦等情具詳前來除飭將  
各項報銷總冊清冊詳咨戶兵工部查照外理合恭摺具陳伏乞  
皇上聖鑒敕部核銷謹  
奏

奏稿七十七

臣

林維源捐賑請獎摺 光緒十九年十一月二十四日  
奏為大員疊捐賑款為數甚鉅懇  
天恩俯准援案給獎恭摺仰祈

聖鑒事竊查本年二月間山西邊外七廳因旱成災欽奉

諭旨飭臣協籌賑撫旋據二品頂戴辦理臺灣賑撫事宜太僕寺

卿林維源捐銀二萬三百兩六七月順直大水又捐銀二萬七千

六百兩先後解到兌收轉撥濟賑並據該京卿以受

恩深重情殷報效不敢仰邀獎敘等情由籌賑局司道詳請核

奏前來臣查林維源前因屢次捐助軍需鉅款仰邀

恩獎洵堪京卿每遇各省水旱偏災無不慷慨好施捐資濟助即

現辦臺灣賑撫事宜常年需用經費不下數萬兩亦皆自行捐辦

公忠體

奏稿七十七

臣

國海內所稀本年晉直兩省猝被重災需款孔亟正值連年勸捐

物力疲敝之餘累寸積銖尙難籌集該京卿兩次捐銀四萬七千

九百兩全活災黎無算實屬志切救民功能濟眾有裨大局匪淺

雖據聲稱不敢邀獎而捐數較鉅未便壅於

上聞該京卿係現任三品大員階銜均無可加自應照例准其移

獎查光緒十六年順直水災浙江烏程縣廣貢生候選郎中龐元

濟捐賑銀三萬兩十八年江南等處旱災廣東南海縣貢監生周

長華捐賑銀三萬兩經臣及兩江督臣先後奏蒙

特旨賞給舉人准其一體會試欽遵有案今林維源之子候選知

府監生林爾嘉讀書敦品有志上進可否仰懇

天恩俯准援照龐元濟周長華成案

賞給舉人准其一體會試以昭激勸出自



特恩亦知科第爲士子進身之階本不應破格陳請特以林維源獨捐賑銀至四萬七千餘兩之多好義樂輸實非尋常所有且捐數較龐元濟等尤鉅若蒙恩准所請既足勵急公嚮上之忱亦無慮援引冒濫之弊是否有當理合恭摺陳請伏乞皇上聖鑒訓示謹奏

奏稿七十七

獎

長蘆欠款展限摺 光緒十九年十一月二十四日

奏爲長蘆補欠積欠二款勢難補徵仍請照案推展五年以紓商力恭摺仰祈

聖鑒事竊查長蘆應徵補欠積欠二款係嘉慶道光以前參商欠項於道光二十八年清查案內議令現商按引攤交前因商累已深奏准自同治十三年起停徵五年嗣於光緒四年十年十四年三次奏准推展各五年在案扣至十九年十二月限滿據鹽運使季邦楨詳稱現值時艱帑絀多籌一分進款即多濟一分之用此項補欠積欠但可設法啟徵斷不任藉詞請緩惟自道光二十八年增定科則以後又加徵復價加價等款核計每引交款過多商力已形竭蹶加以直晉災賑疊捐巨款及公捐報效京餉又不下數十萬金更屬筋疲力盡且直豫引岸疊遭災歉鄭州決口之後民氣未復而順直各屬連年大水銷數日形壅滯本年北河決口水道淺阻京商引鹽多未抵岸落廠陸運所費彌多商情極窘若再將遠年參商舊欠責令代還其力萬難支拄必致有礙現課據通綱商人瀝情籲請推展該司詳加體察不得不從緩議徵請照案自光緒二十年起展限五年俟限滿再行察酌核辦等情具詳前來臣查現課本較舊欠緊要必先顧現課庶無誤京協各餉近年災歉頻仍眾商於運銷艱絀之時仍竭誠捐巨款應完正雜引課近數屆又係照額全完實屬勉力輸將勢難責令再還舊欠應懇天恩准如所請辦理體恤商艱所有長蘆補欠積欠二款仍難補徵請照案再展五年緣由理合恭摺具陳伏乞皇上聖鑒訓示謹



奏

兩知府請付史館捐 光緒十九年十一月二十五日  
奏為已故知府政績卓著遺愛在民懇  
天恩宣付史館恭摺仰祈

聖鑒事據天津縣在籍紳士前湖南興甯縣知縣劉錫九等聯名  
呈稱已故天津府知府鄒振岳於光緒十五年由宣化調任天津  
地處衝繁竭力整頓清釐積案政聲卓然郡中錢匱巧偽百出認  
眞釐剔積弊一清商民稱便津沽地勢窪下頻年忠水辦理賑務  
親歷查勘核實散放全濟尤多兼辦守望各局嚴拏積匪地方綏  
靜平時聽斷明決如理家事纖悉無遺循行各縣請求政教吏畏  
民懷十八年夏開南運河水勢盛漲衝冒風雨竭力搶護東隄賴  
以保全本年查辦子牙河工甫旋又以南運河驟漲馳往搶辦奔  
走烈日中感受暑邪因病出缺聞者均為感泣又據宣化縣在籍

奏稿七十七

見

紳士五品職銜文瑞等聯名呈稱已故宣化府知府章洪鈞光  
緒十二年到任邊郡文風樸樸儻藏書最少該故守捐廉購辦經史  
及關係掌故政治等書二千餘卷置書院中暇日與諸生講解討  
論宜人始知稱學府開講路為南北衝途蒙部之朝貢臺站之  
轉運俄商之販茶皆取道於此往來苦其嶮巇該故守稟定商捐  
章程分別等則遞年興作一律坦平商旅頌德縣屬之蛇腰嶺地  
當要隘夏秋洋河泛溢輿騎艱行該故守勸捐集款別治道三段  
以避危險百八十日而工成行者稱便屬縣倉年久滋弊分飭  
收令撤換紳董示以豐歉雜糶之宜認真舉辦親往抽查儲充  
實荒歉有備至今利之懸斷不尙威刑遇有案關風化倫紀必諄  
諄導諭咸知感服訟獄寔息平時勸諭士民尤以禮教廉恥為先  
從前演會冶游之風因之中止百俗一變其他如罷各署之私徭



減行縣之供頓清查奸宄整頓郵政凡有益於地方之事無不舉  
行前後所頒條教居民皆能傳誦其卒也巷哭野祭遠近相屬  
先後由各官紳廬敘事蹟詳請奏乞

恩施宣付史館等情前來查鄒振岳於同治四年由庶吉士散  
館改官直隸八年經前督臣曾國藩甫蒞畿疆首以整飭吏治為  
務舉劾屬吏最為精嚴所舉各員其後或遷擢他處或中道凋謝  
獨鄒振岳由牧令歷官郡守在直隸三十餘年歷時最久所至有  
聲尤善治盜於饒陽嚴辦砍刀會於清苑擊辦積匪套白狼及劉  
德沛悍黨於易州擊辦大猾趙老尚等案並赫然在人耳目在津  
四年治水辦災殫竭心力竟以炎暑防河政疾不起尤為津人之  
所哀思章洪鈞於光緒七年由編修經臣奏調來直深知其操履  
清嚴志趣遠大論規畫皆平實可行臣曾再疏保薦蒙

奏稿七十七

奉

恩簡放宣化府知府抵任後察其治行真能力踐其言不為赫赫  
之名而所設施皆卓然有古儒吏風軼身歿之日士民感念至今  
不衰代章洪鈞首即鄒振岳宣人追述循績必以二守並稱謂章  
洪鈞以德化而鄒振岳以才顯相繼為政邊郡數十年所罕見也  
伏讀同治三年

上諭鄒濤奏刑盜安民必資循吏請分別表彰一摺嗣後各省  
大吏務宜加意訪查其有政績官聲遠澤在人者奏明宣付史館  
編入循吏列傳等因欽此光緒五年原任臺北府知府林達泉廬  
州府知府李炳濤七年原任揚州府知府何金壽疊經前兩江督  
臣沈葆楨左宗棠奏請

宣付史館立傳奉  
旨允行鄒振岳章洪鈞居官政聲與林達泉等相埒而畿輔列郡

尤為政教之先自應舉其尤異者加之表揚以示風勵今據該紳  
士等牘陳頌請足見遺愛未泯公論允爭合無仰懇  
天恩俯准將已故知府鄒振岳章洪鈞生平事蹟  
宣付國史館列入循吏傳以彰治行而順輿情除將該員等事實  
冊繕分咨外理合恭摺具陳伏乞  
皇上聖鑒訓示謹  
奏

奏稿七十七

奉



宋永譽補祀昭忠祠片 光緒十九年十一月二十五日

再永年縣故官宋永譽前明崇禎壬午科舉人國朝定鼎入都謁選授陝西郿縣知縣在任遇難城不屈死追贈陝西按察司僉事廕一子入監讀書廕恩騎尉世職載在邑志查該縣舉人李蔚然於同治二年任定番州知州遇賊殉難得旨賞給恩騎尉世職入祀本籍昭忠祠宋永譽與李蔚然守土捐軀事蹟相同李蔚然已於同治十二年入祠附祀宋永譽尙屬缺典該縣紳耆請援李蔚然之例在於本籍昭忠祠設位致祭呈由府道轉咨藩司具詳前來查各省昭忠祠建於雍正二年用祀立功致命諸臣宋永譽服官授命之時在宋建昭忠祠以前是以未列祀典現經查明事蹟與入祀之例相符合無仰懇天恩俯准將宋永譽附祀本籍昭忠祠以慰忠魂理合附片具陳

伏乞

聖鑒訓示謹

奏

察哈爾牛捐請獎摺 光緒十九年十二月十二日

奏為察哈爾內外各旗羣滿蒙官員民捐助耕牛援照歷屆成案酌請獎敘繕單恭摺仰祈

聖鑒事竊照張家口內外地方因上年秋閒嚴霜早降禾苗枯萎顆粒無收被災村莊二百餘處民閒牛馬宰賣殆盡必須設法籌備以資耕作據口北道吉順以察哈爾所屬滿蒙官民牧養蕃盛尙可捐助牛隻會商察哈爾都統及旗羣官員均各樂從派員設局勸辦分撥應用援照成案每牛一隻核合實銀十四兩請俟事竣從優給獎經臣於光緒十九年二月初二日附片陳奏奉

硃批著照所請該衙門知道欽此茲據該道吉順查明察哈爾內外各旗羣滿蒙官員兵民一百九十一員名共捐牛三千八百九十九隻已飭委員隨收隨解撥發災區分給有地無力貧農領用

正值冬麥布種之際得此濟助獲益匪淺道員各該捐生銜名清冊請援案奏獎等情前來查光緒四年直隸河間等府旱災察

哈爾各旗羣捐助耕牛經臣奏請援照蒙古節次報捐駝馬成案核給獎敘仰蒙

恩旨允准部議謂其凡與成案相符或比照成案不甚懸殊者均

准一律給獎誠以該處旗羣蒙古向隸外藩近年情形苦累而能

慨分畜產惠及農氓故獎勵特從優異此次捐助耕牛至三千八

百九十九隻之多實屬好義急公於救荒要政深有裨益既非內

地勸捐可比亦與別項捐輸不同自應各按捐數援照節次奉准

成案從優核獎謹繕清單恭呈

御覽仰懇

天恩俯准照擬給獎以昭激勸理合恭摺具陳伏乞



皇上聖鑒訓示謹

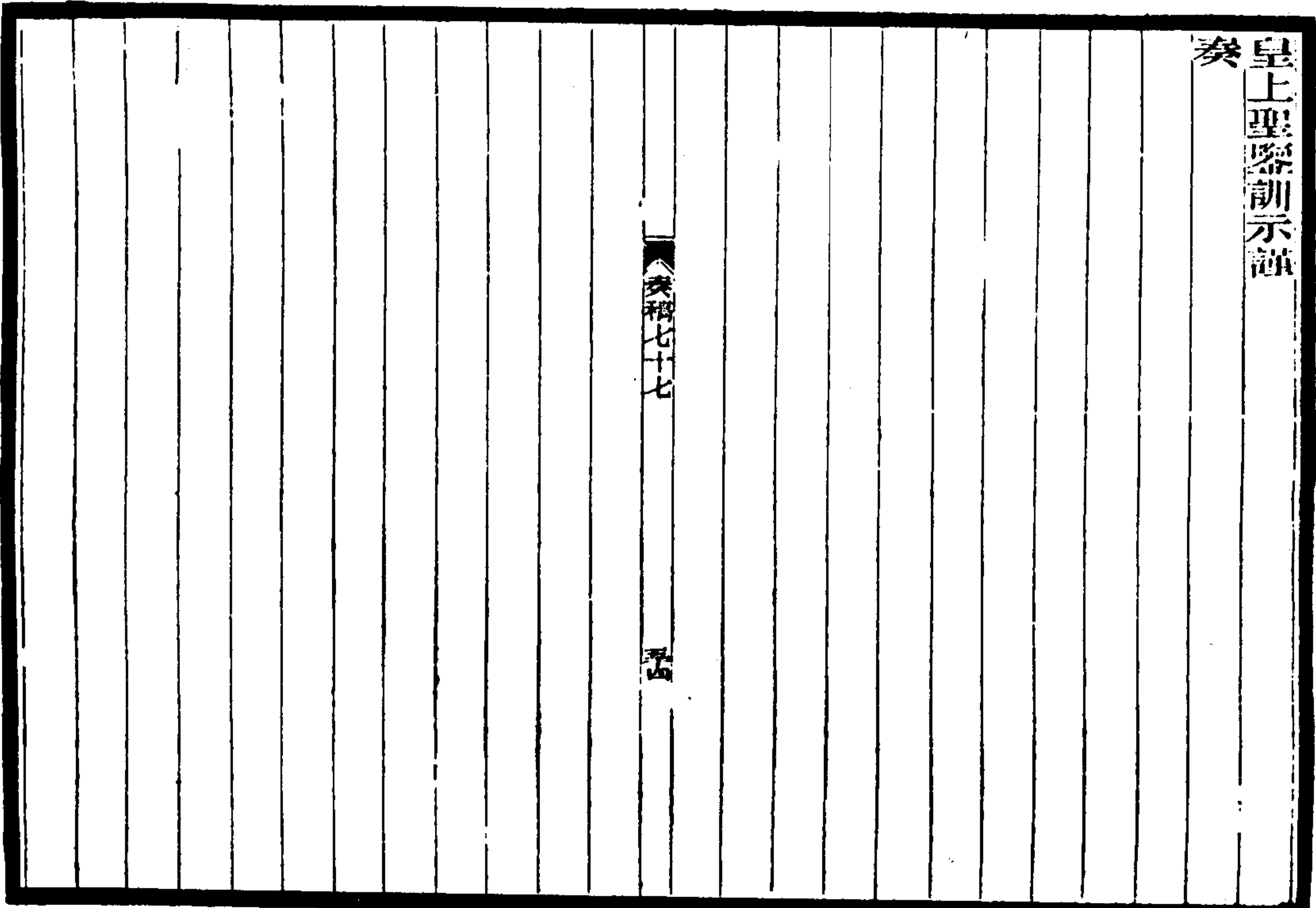

機器局報銷摺 光緒十九年十二月十二日

奏為天津機器局光緒十七年分動用經費照章造冊報銷恭摺仰祈

聖鑒事竊照天津機器局經費奏明動撥津海東海兩關四成洋稅截至光緒十六年止業將收支款目造冊奏報經部核復准銷並將十七年支給薪工等款分別咨部立案茲據該局前福建藩司張夢元等將十七年分應行造銷各冊分晰開報計上屆存銀十一萬六千九百二十三兩有奇本屆十二箇月共收四成洋稅招商局船稅並江海關洋藥釐金海防支應局解到添造栗藥鋼彈經費津海關解到添購栗藥機器經費及各省撥還軍火等價銀四十二萬一千五百七十二兩有奇共支銷銀三十一萬六千四百十九兩有奇應存銀二十二萬二千七十六兩有奇業經定

奏稿七十七

購外洋器料並添建工程應歸付清價腳及工竣之年報銷所有本屆應銷各款仍照向章各歸各冊計全案收支總數及員弁司事工匠夫役人等薪工為第一冊購辦物料續建工程及核付保險運腳等項為第二冊收支物料分項造報用存物料作為光緒十八年分舊管為第三冊製成軍火撥發各項為第四冊撥給各船薪糧物料及行營製造局用料為第五冊神機營撥用物料為第六冊安設  
頤和園電燈並運解海軍衙門各項物料腳價等項為第七冊其製造軍火仍造冊咨送總理各國事務衙門備查至製造各項器械皆仿西洋新式所用工料難以例價相繩循照原章程實用實銷詳請具奏前來臣復加確核委係核實動用並無絲毫浮冒北洋籌辦海防拱衛



設輔各營需用軍火為費不貲加以創立海軍凡鐵艦快船魚雷艇水雷營及各口礮臺應帶軍火名目甚多關繫尤重該局為水陸各軍取給之源各項火藥子彈等件既須供支常年操防之用尤須豫備意外不虞之需該局員等均能發實認真督飭工匠加緊製造惟應領款僅指津東海關四成洋稅及海軍衙門撥給滬關洋藥釐金款少用多時虞竭蹶現又添造西洋新式長礮鋼彈新式菜色火藥雖海軍章程內奏明應月撥銀八萬兩無如各省關解不足額未能如數勻撥惟有督飭局員就款撙節動用勉力支持冀免貽誤除將清冊分送總理衙門暨戶兵工三部查照外所有天津機器局光緒十七年動用經費造冊報銷緣由理合恭摺具陳伏乞

奏

奏稿七十七

奏

奏保朱靖旬等片

光緒十九年十二月十八日

再治事首在得人選才必先歷試臣久膺疆寄留意人才每遇屬僚材器可用者詳加考察既有所見自應隨時論薦以備聖明采擇查有候補道保定府知府朱靖旬勤求民事練達老成在任已歷十年繼經薦舉卓異保定發審局為通省訟獄總會之地該員綜司局務事必躬親遇有疑難大案盡心推鞫多所平反吏才精敏一時稱最候選道劉啟彤前由總理各國事務衙門奏派出洋游歷回華後將所著英法印度政事鐵路各冊進呈御覽并以該員采訪精詳有裨時務保奏奉

旨發交臣處差遣委用該員明體達用樸健耐勞於洋務吏治均能認真研究上年晉邊大旱經臣奏派前往辦賑周恩荒山窮谷全活甚多並代籌善後積穀之資晉中官民交口感頌道員用候補知府獨石口同知潘青照疊署延慶蔚州懷來萬全張家口各

奏稿七十七

奏

廳州縣凡所設施皆思慮精到可垂久遠士民樂其條教嚴密而不涉煩苛去歲北口內外旱荒該員多方救濟仁政所感咸願集資助賑活人無算與頌翕然歷任道府皆稱其能實為循良之選以上三員臣知之甚確不敢壅於

上聞合無懇

天恩俯准將該員朱靖旬等由臣咨送吏部帶領引

見應如何錄用之處出自逾格

慈施臣為人才難得起見是否有當理合附片陳請伏乞

聖鑒訓示謹

奏



奏撥搶修近省隄河經費摺 光緒十九年十二月十八日

奏為照案撥來年附近省城河隄歲搶修經費恭摺仰祈  
聖鑒事竊附近省城河隄歲搶修經費每年需銀三千兩奏明於  
清河道庫積存河淤地租並船祿夫生息項下撥發嗣因存款  
不敷復經奏准由藩庫旗租項下撥發茲據藩司裕長清河道潘  
駿德詳稱光緒二十年前項歲搶修經費道庫仍不敷動撥但工  
程緊要關繫民生休戚勢難停辦應由藩庫旗租項下照案撥  
銀二千五百兩以濟要需除批飭照辦外理合繕摺具  
奏伏乞  
皇上聖鑒敕部查照謹

奏稿七十七

奏

永定河籌辦拋軌法片 光緒十九年十二月十八日

再永定河近年大汛盛漲險工林立防不勝防漫決頻仍勞費不  
可勝計前飭該河道高培因察勘拋軌護隄護壩之法茲據該道  
會同臬司周筱候補道張運芬勘議擬先於永定河上游河面較  
寬之石景山盧溝司南上北中非下等六汛先行試辦俟有  
成效下游各汛次第舉行經臣批准仿照東明成案辦法每年由  
練餉局籌撥銀二萬兩歸入月案報銷所需大軌已飭委員擇地  
趕速燒造以備臨汛拋用查甄壩係河工新法自原任東河督臣  
栗毓美創之於原陽繼用之於黃沁上南祥河曹河各廳無不應  
手奏效直境東明上汛中汛河工自光緒十六年起添拋甄壩河  
流亦漸順軌永定河水性與黃河無異如拋護得力此後當永遠  
照行庶已拋者益臻穩固未拋者陸續增多埽段可漸減少練餉  
局雖甚支絀不得不移緩就急督飭通融籌給以濟要需理合附  
片具陳伏乞  
聖鑒敕部立案謹

奏稿七十七

奏

李文忠公奏稿卷七十七



李文忠公奏稿

卷之七十八目錄

海軍擬購新式快礮摺 光緒二十年三月二十五日

張之洞捐立義莊摺 光緒二十年三月十五日

定期巡閱海軍摺 光緒二十年三月二十二日

任邱礙難開河摺 光緒二十年三月二十八日

推廣機器織局摺 光緒二十年三月二十八日

校閱海軍竣事摺 光緒二十年四月二十五日

煙臺膠澳添設水雷片 光緒二十年四月二十五日

請嘉獎赫德片 光緒二十年四月二十五日

熱河總管津貼公費片 光緒二十年五月初二日

請緩鹽課奏銷摺 光緒二十年五月初二日

海軍經費報銷摺 光緒二十年五月十七日

鎮遠等八船報銷摺 光緒二十年五月十七日

展收鹽斤加價濟賑摺 光緒二十年五月十八日

展造塔城電綫片 光緒二十年五月十八日

醫院創立學堂摺 光緒二十年五月二十三日

永定河石壩竣工摺 光緒二十年六月初四日

黎熙德回國片 光緒二十年七月初三日

京引展限復額摺 光緒二十年七月初三日

奏報時福成出缺摺 光緒二十年七月十二日

運庫撥款濟軍摺 光緒二十年七月十三日

倭擊高陞輪船片 光緒二十年七月十三日

請撥濟米濟軍摺 光緒二十年七月二十二日

光緒二十年七月二十二日

調回庫倫馬隊摺 光緒二十年七月二十二日

津紳集捐辦團片 光緒二十年七月二十二日

酌定海軍賞卹章程摺 光緒二十年七月二十二日

覆奏海軍統將摺 光緒二十年七月二十九日

粵將無庸調津摺 光緒二十年八月初三日

籌款購備新械片 光緒二十年八月初三日

奏留劉汝翼片 光緒二十年八月初三日

運銅赴朝鮮鼓鑄摺 光緒二十年八月初五日

彙報前敵軍情摺 光緒二十年八月十八日

據實陳奏軍情摺 光緒二十年八月二十日

平壤收退自請嚴議摺 光緒二十年八月二十三日

奏稿七十八目錄



海軍擬購新式快礮摺 光緒二十年二月二十五日 桐城吳汝綸編錄

奏為海軍鐵甲快練各船擬添購新式快礮酌定分年訂購由應領額款內陸續發付價銀恭摺仰祈

聖鑒事竊據北洋海軍提督丁汝昌文稱鎮遠定遠兩鐵艦原設大小礮位均係舊式濟遠鋼快船僅配大礮三尊礮力單薄經遠來遠鋼快二船尙缺船尾礮位鎮定兩艦應各添克鹿卜新式十二生特快礮六尊濟遠經遠來遠三艦應各添克鹿卜新式十二生特快礮二尊共十八尊並子藥器具又威遠練船前桅後原設阿摩士莊舊式前膛礮不甚靈動擬換配克鹿卜十生特半磨盤座新式後膛礮三尊並子藥等件均係海防必不可少之要需

請查核酌辦等情當經咨商總理海軍事務衙門接准復文以此項礮位關係軍艦待用利器將約需銀數查明辦理當即飭撥軍械局會同支應局司道詳稱前項添購新式礮位共二十一尊均連子藥器具按照克鹿卜廠定價確核估計連運腳保費等費共約需銀六十一萬三千四百餘兩查奏定海軍章程凡添購大批軍火應由海軍衙門核明月行添撥不在常年經費之內等因惟日下海軍衙門戶部同一支細若添此購巨款誠恐籌撥為難再四籌畫查每年由海軍衙門領定銀二十萬兩專備鎮遠等八船常年煤修及隨時添置各物之用近來支放力求撙節擬自本年起會商海軍提鎮凡八船常年添置各件酌量停減即就備用項下設法勻湊移緩就急將鎮遠定遠兩鐵艦添配克鹿卜十二生特快礮十二尊先行訂購連開花子藥器具共估需庫平

銀三十五萬四千餘兩暫由備用款內分年撥付仍歸八船報銷案內造報其濟遠經遠來遠威遠等四船應購各礮俟鎮定二船礮價付清後如備用項下仍可騰挪再行陸續添購等情開單請奏前來臣查德廠新式快放礮每六分鐘時可放至六十出之多其力可貫鐵數寸實為海上制勝利器各國師船爭先購換非洋海軍鐵甲快練各船原設礮位當時雖稱新式但較現時快礮實覺相形見絀且海軍以定額經來鐵快等船為巨擘船堅尤須礮利若礮位不多單薄過甚遇有緩急固不足恃亦無以壯聲威亟宜逐漸添購以資戰守惟是餉項支絀難籌茲擬於八船經費備用額款內竭力勻湊先購鎮定二船快礮十二尊俟有贏餘陸續購置似此分年辦理既有裨於軍實亦無須另籌帑項殊屬撙節得宜除清單分咨總理海軍事務衙門兵部工部查照立案

外理合繕摺具陳伏乞 皇上聖鑒謹 奏

奏稿七十八



張之洞捐立義莊摺 光緒二十年二月十五日

奏為大員捐產贍族援案懇

恩賞給匾額以示嘉獎恭摺仰祈

聖鑒事據藩司裕長詳據天津府知府沈家本轉據南皮縣知縣

殷樹森詳稱該縣紳士現任湖廣總督張之洞呈稱世居南皮宗

支蕃衍貧乏不能自給者甚多之洞故父

特贈太僕寺卿原署貴州貴東道張鏜營思仿宋臣范仲淹遺規

設立義莊以周宗族祇以邊省遠宦力不從心之洞溼荷

天恩服官中外三十餘年謹將歷年積存俸廉恪遵遺訓置買大

于莊李習莊兩處田產其地一十三頃四十五畝有奇計價銀一

萬五千七百七十五兩零投稅印契作為闔族義莊凡族中貧苦

之家老疾孤幼節婦及喪葬無措幼學無力考試無資者俱於此

項出產內分別仗助詳定章程存祠選擇族人公正誠實者經營

闔族公同稽查永杜後人典賣照鈔紅契呈請蓋印附卷由該府

縣加具印結詳司覈明請奏前來臣查現任湖廣總督張之洞克

承先志捐置田產其值價銀一萬五千七百餘兩以贍宗支孝義

之風足勵薄俗定例士民人等捐資贍族值千金以上者均請

旨建坊咸豐八年吏部右侍郎張祥河捐田贍族經部議以係二

品大員若僅照士民捐田之例似無區別奏奉

上諭張祥河捐田贍族古誼可風著加恩賞給御書匾額以示嘉

獎等因欽此光緒九年原任兵部尚書許庚身十七年現任吏部

左侍郎徐用儀十九年現任福建臺灣巡撫邵友濂均以捐產贍

族經歷任浙江撫臣劉秉璋松駿先後奏請蒙

恩賞給匾額欽遵在案張之洞事同一律可否仰懇

天恩准照成案

賞賜

御書匾額以示嘉獎之處出自

慈施除冊結咨部外理合會同順天學政臣李文田恭摺具

奏伏乞

皇上聖鑒訓示謹

奏

奏稿七十八

四



定期巡閱海軍摺 光緒二十年三月二十二日

奏為定期出洋會閱海軍恭摺仰祈

聖鑒事竊准海軍衙門咨開光緒二十年二月十七日具奏請

派大臣出海會校北洋合操一摺奉

旨現屆校閱海軍之期著派李鴻章定安認真會校欽此恭錄知

照到臣伏查北洋海軍自十七年四月會校以後已屆三年海軍

提臣丁汝昌統率各船春夏秋三季在北洋各海口往來操巡冬

令封凍期內即駛赴南洋各口周巡島嶼涉歷風濤精習技能熟

演陣勢終歲勤動未嘗少休今春由香港南行遠至英荷屬地新

嘉坡麻六甲檳榔嶼各埠為向來中國兵輪所罕到該處華商趨

視懼呼咸頌

國家威德西國新報亦稱羨有加竊經臣咨報總理衙門海軍衙

門在案提臣於二月杪還抵香港三月朔展輪北駛二十二日至

津調集各船聽候操演至沿海各營礮臺為水師根本歸宿之地

歷年布道情事曾於上屆校閱案內會奏陳明其時大連灣威海

衛臺工甫完後路營庫各工猶須添設旋議舉辦煙臺膠州澳防

務現在煙島礮臺業經竣事膠澳各臺基亦已勘定接續興工年

來應辦各端該將領等遇事稟商臣覆加察核隨時申做助以督

率弁勇奮勉工作嚴密操防現屆三年校閱之期奉

旨認真會校亟應會合水陸各軍詳細考察嚴明賞罰示以勸懲

俾無時不在戒備之中且知逐年勤苦情形並得上達

天聽自必愈加激勵日進精強以仰副

聖主勤求武備慎重海防之意遵即商督辦東三省練兵事宜

都統臣定安約定期行日期臣起將地方工賑各事分飭辦理就

緒總理水陸營務處臬司周馥現須留辦永定河要工無庸隨同

出海臣定於四月初三日率同直隸津海關道盛宣懷北洋前敵

營務處山東登萊青道劉合芳候補道龔照璣等起程先赴小站

校閱盛軍及大沽海口各營操演乘輪放洋徑往旅順定安亦擬

至旅順會齊查看臺陽各工校閱毅軍親慶各營陸操東至大連

灣洋面調齊鐵快各艦雷艇魚雷演陣打靶並調南洋廣東各兵

輪隨同操演再登岸校閱銘軍陸操渡海至威海衛校閱綏軍

陸操其威大兩處臺庫各工均於閱操後就便查勘循海而南至

膠州澳察勘礮臺基址形勢折回煙臺查看嵩武軍新築礮臺臣

復渡海而北至山海關查看直隸提臣葉志超所部各營操演及

臺礮工程即由輪車沿途查看新築鐵路回津往返約計二十餘

日所有津省日行事件檄委長蘆鹽運使李邦楨代折代行其緊

要公事仍封遞臣巡次核辦所有定期出洋會閱海軍各緣由理

合恭摺由驛具陳伏乞

皇上聖鑒謹

奏



任邱礙難開河摺 光緒二十年三月二十八日  
奏為文安縣生員張作良等請開新河查勘地勢窒礙難行恭摺  
覆陳仰祈

聖鑒事竊臣欽奉光緒十九年十二月初二日  
寄諭都察院奏順天文安縣生員張作良等以水患太甚懇挖新  
河以救民命等詞繪具圖說赴該衙門呈遞據稱西淀居九河下  
游夏令各河盛漲淀水無路宣洩為各州縣巨害請添設橋座開  
挖新河庶幾水患可除等語所奏是否可行著李鴻章體察情形  
妥議具奏等因欽此臣查張作良等於上年十月間來津具呈當  
飭清河道天津道會籌妥議向未稟覆欽奉前因仍飭該道等揀  
派熟悉水道地勢之員逐細踏勘妥議詳覆並分行各州縣邀集  
聯名遞呈之舉貢生監等各就近隨同委員前往指證形勢剖晰

利害以憑核辦該道等遵委候補同知章兆蓉候補知縣何芳棟  
馳抵大城縣測量子牙河水勢現深七尺坎高水面四尺共深一  
丈一尺河口至隄東長二百七十丈較河口低三尺隄西較隄東  
低三尺自西隄起經由臧莊至旺只村長一千丈較隄西低五尺  
由旺只村至流標長一千二百丈較旺只村又低二尺統計較河  
口共低一丈三尺以子牙河底較之尚低二尺自流標至郭隄長  
二千五百丈與文安大窪相平又自郭隄至雙寨長六百三十丈  
低亦相等該處一帶村莊當于子牙河漲出槽尚不免漫淹為害  
若月間新河歸入子牙則水勢倒漾直如高屋建瓴奔騰灌注後  
患何窮又至文安縣勘得自雄縣入境之龍潭灣起經山新村至  
趙王河計長八百七十丈其河寬四尺深一丈餘趙王河至花木  
廠長四百丈其廠南開有河形二里餘自花木廠經山林近村河

家務至孫氏村共三千九百四十九丈與大城交界各段亦開有  
河形高低不一惟文安地勢較之任邱雄縣大城各縣封低窪形  
如釜底實無出路可籌又至雄縣勘得自任邱交界各莊西起  
經下村至燕耳灣南邊隄口接文安縣界止長六千六百丈高窪  
不等五官淀東西兩邊地勢最高淀居其中形如坑腹勢必不能  
開挖新河一經開挖則燕耳灣一帶附近淀水各村莊均受其害  
又赴任邱縣自古佛堂起經鄭州一帶各莊至五官淀按段履勘  
測量地勢不能順流而下先是該縣一百七十七村紳民李文福等以  
張作良不明地勢妄請開河加害鄰邑等情稟請勘詳該員等勘  
明情形核與稟詞相符至原呈列名之霸州文生吳文元差傳未  
到容城縣武生張景春查無其人清苑縣文生臧士芬游學外出  
傳訊高陽縣文生孟繼宗民人苑玉瑛俱係張作良函約列名並

未親身赴京伊等不諳形勢無可指證文安縣文生陳環瀛等保  
定縣拔貢李誠中任邱縣文生栗源等並縣文生楊際春清苑  
舉人臧士果容城縣武生孔繁雲安肅武舉崔雨春多與張作良  
並不識面其在京請開新河委係捏寫姓名朦混呈請該紳民並  
不知情雄縣職員張力田等且以張作良捏稟開河害及鄰境先  
期稟訴大城縣生員魏景陶等亦以開河有害指證甚力各處紳  
耆僉謂新河不宜開挖眾口同聲安州文生劉國鈞等安州鄉文  
生楊金波等雖知下游開挖新河伊等地處上游水患可減但因  
地勢不宜亦無異議惟張作良不服開毋一味狡執謂大城高於  
文安可從深開挖復請以子牙河現時水勢尚高於隄外二尺有  
餘儼經開挖水勢從高灌下何以禦之張作良理屈詞窮無可置  
辯該員等會同各州縣稟道核議詳覆前來臣查開挖新河有關



各州縣數百萬生民利害必須統籌全局合上下游地勢與情一  
無窒礙方能定議該生張作良稟請開河之處係從任邱十二連  
橋以南方佛堂之上下再開橋一座使水由鄭州或由太平橋東  
之宗家灣均經荷各莊東入雄縣之五官淀下達文安之龍潭灣  
田家溝大城之郭隄村子牙村導入子牙河無論工段過長經費  
過鉅且將千里隄決破引注西淀之水南北橫流與康熙年間奉  
旨建隄本意大相違背輕改舊制貽害滋多况鄭州以北最為窪  
下苟各莊以南地又高仰五官淀之中形如坑腹烹耳灣以東文  
安之南大城之北步步登高地勢水性均不相宜而子牙河口與  
大城旺只村逐一測量相去尋丈儻將新河開挖則子牙立見倒  
漾西淀與子牙河兩水並注任雄霸保文大各州縣永成澤國欲  
除水患而為患滋大又查古佛堂距七里莊僅止數里宗家灣距

奏稿七十八

九

古佛堂亦僅數里道光初年紳民請於七里莊開河經御史張元  
謨奏請不行此後疊據紳民陳請均經議駁今張作良復興此議  
勘度地勢體察輿情均有不順該處紳耆均稱開挖新河上游州  
縣未見其利下游州縣均受其害委係窒礙難行應請毋庸置議  
張作良不明形勢以一人臆見妄請開河並敢捏寫多名危言聳  
聽實屬不安本分應將其文生斥革交該地方官管束以儆效尤  
其被函約列名及被捏寫姓名之紳民均應免究除咨明都察院  
查照並飭查張作良入學年分名次月行咨革外理合恭摺覆陳  
伏乞

皇上聖鑒謹

奏

推廣機器織布局 光緒二十年三月二十八日

奏為上海機器織布局現已設法復月籌推廣辦法以擴利源  
而敵洋產恭摺仰祈

聖鑒事竊查上海機器織布局上年九月間被焚臣因大局所係  
斷難緩圖當飭津海關道盛宣懷趁封河期內暫行赴滬會同江  
海關道聶緝渠商明前辦紳商妥為結束截清界限籌集資本一  
面規復舊局一面設法擴充附片陳明在案本年二月抄該道回  
津當飭仍回本任茲據將辦理情形稟請核奏前來臣詳加查核  
前布局所剩地基及燬傷機器鍋鏽鋼鐵廢料估值無多該道到  
滬後會商聶緝渠及前辦紳商截清數目議明將前布局銀錢花  
布剩款除支付應還現款外按照各商股總計分攤不過二成其  
餘被焚無著各款悉歸以後商辦各廠按每出紗一包提捐銀一

奏稿七十八

十

兩陸緝歸繳以恤商艱一面招徠新股仍就織布局舊址設立機  
器紡織總廠名曰華盛局在上海及甯波鎮江等處招集華商分  
設十廠官督商辦總廠請辦紗機七萬錠子布機一千五百張各  
分廠請辦紗機四萬錠子至二萬錠子不等其有兼辦織布者請  
辦布機五百張至二百張不等統共紗機三十二萬錠子布機四  
千張合之湖北官辦紗機八萬錠子布機一千張共成紗機四十  
萬錠子布機五千張如果紗布暢銷機器全行開辦約計每日夜  
可出紗一千包出布一萬疋每紗一包通扯售銀六十兩每年約  
得紗價銀一千八百萬兩每布一疋通扯售銀二兩五錢每年約  
得布價銀七百五十萬兩上海華盛總廠及華新大純裕源數廠  
現已購機建廠先行開辦其餘各廠亦經陸續措置商情尚形踴  
躍查光緒十八年各海關總計進口洋紗值銀二千一百萬兩



又織布斜紋布值銀六百二十九萬兩十九年亦大致相同中國財源頻年漏於外洋元氣暗虧無所底止且多銷一分之洋貨即少銷一分之土貨小民生計日艱隱患實在於此目前金鎊騰貴外洋運來紗布亦因而昂若不乘時趕緊籌款購機自行紡織此後虛耗民財恐尙不止往年之數且恐洋商自運機器來華製造紗布則中國自有之利權必至一網打盡此臣所以日夜籌維力圖振興而不敢中止也中國試行西法創立公司從前經理未得其人商情疑阻此次督令盛宣懷等推誠勸導得於燬燼之餘另開局面儻能從此漸推漸廣未始非商務一大轉機除飭盛宣懷隨時相機認真督辦並由臣衙門核給各廠憑照嚴定章程必須華商資本方准領照購機擇地開辦併在上海設立公所互相稽查以杜影射仍照光緒八年奏定辦法比照洋布洋紗稅則飭於出口新關完一正稅概免內地沿途稅釐俾輕成本而廣招徠惟是保護權利更須體恤商情核計現辦上海等處機器紡織各廠以及湖北官辦兩局全行開辦以後每年所出紗數較之近年進口之數已得十之八九所出織布斜紋布二項較多而外洋紗布仍不能不入內地互爭銷售況洋布各色除織布斜紋布之外中國棉花尙不合用若不酌示限制則跌價傾擠華商資本有限虧折堪虞應請

飭下總理各國事務衙門立案合中國各口綜計無論官辦商辦即以現辦紗機四十萬錠子布機五千張為額十年之內不准續添俾免壅滯至洋商販運機器在中國口岸改造土貨本係條約所無前准總理衙門咨行洋商販運機器有關華民生命有礙華民生計之物又為稅則所不載者不准進口等因前為思患預防

奏稿七十八

上

奏稿七十八

上

之計紡織機器華商既經限定額數如果洋商販運花紗織布及棉子榨油機器進口自行製造實有礙華民生計臣已咨明總理衙門飭令關道稅務司查明禁止近來日本廣開紗廠皆係日本商民自設並無洋商在內中國生齒尤繁自保利權斷不容外人稍生覬覦臣仍督飭現設各廠紳商講求種棉之法徐圖紡織細紗原布以期開拓利源漸敵洋產所有現籌推廣紡織紗布情形理合會同南洋通商大臣兩江總督臣劉坤一合詞恭摺具陳伏乞

皇上聖鑒訓示謹



校閱海軍竣事摺 光緒二十年四月二十五日

奏為會同校閱海軍及沿海陸軍並查勘各處臺陽等工事竣恭摺 摺覆陳仰祈

聖鑒事竊查海軍章程每逾三年請

旨特派大臣會同北洋大臣出海校閱一次自光緒十七年會校以後已屆三年特蒙

簡派臣鴻章臣定安認真會校當將起程日期先後各奏明在案

臣鴻章即於四月初三日率同北洋前敵營務處山東登萊青道劉含芳前任津海關道劉汝翼直隸候補道與照璵等自津起程

是日馳赴小站初五日至大沽初六日出海初七日至旅順臣定安已於先一日至旅十一日至大連灣十五日至威海衛十九日

至膠州澳二十日至煙臺是晚臣定安渡海赴營口由陸路還奉

天臣鴻章於二十一日至山海關二十三日由鐵路還天津往返

二十一日均值天氣晴明得以逐細履勘期竣事所有各處校閱情形應分別詳悉覆陳北洋海軍提臣丁汝昌先期調集所部

定遠鎮遠濟遠致遠靖遠經遠來遠超勇揚威九艦及記名總兵余雄飛所帶廣東之甲乙丙三船記名提督袁九皋總兵徐傳隆

分帶南洋之南琛南瑞鏡清寰泰保民開濟六船在大沽口會齊

隨同放洋並派威遠康濟敏捷各練船先赴旅順口守候北洋各

艦及廣東三船沿途行駛操演船陣整齊變化雁行魚貫操縱自

如十三夜在大連灣以魚雷六艇試演襲擊陣法攻守多方備極

奇奧十四日定鎮濟致靖經來七艦乙丙兩船在青泥窪演放魚雷均能命中破的午後南北各船駛至三山島次第打靶於駛行

之際擊寫遠之靶發速中多經遠一船發十六破中至十五廣東

三船中靶亦在七成以上十七日在威海衛調集北洋兵艦小隊

登岸操演陸路鎗礮陣法靈變純熟快利無前各處洋操實無其

匹並調齊南北各船各挑水軍鎗隊二十名打靶每名三出均能

全中旋於鐵碼頭雷橋試演魚雷爛熟有準並令威遠敏捷廣甲

三船操演風帆均甚靈速夜間合操水師全軍萬礮并發起止如

一英法俄日本各國均以兵船來觀稱爲節制精嚴連日飭派記

名海關道羅豐祿潘志俊存記道張士珩等分考旅順口之魚雷

駕駛學堂管輪學堂水雷營學堂大連灣之水雷營威海衛綏鞏

軍之鎗礮學堂及南北岸水雷營學堂劉公島之水師學堂山海

關之武備公所及水雷營發策考問條對詳明面試技藝並臻精

雷足備水陸將弁之選此校閱海軍操陣演雷打靶及考驗各學

堂之情形也沿海陸路各防營臣等公同校閱四川提臣宋慶所

部殺軍八營久駐旅順訓練嫻熟鎗法步武最爲嚴整甯夏鎮總

兵衛汝貴盛字馬步等營河北鎮總兵劉盛休銘字十營記名簡

放道戴宗騫綏鞏軍八營記名提督黃仕林總兵張光前親慶軍

六營記名總兵張文宣護軍兩營兼習英德操法均能一律精練

直隸提臣葉志超所部正定練軍五營馬隊兩營能以綠營抽調

之兵熟精泰西操陣之法署大沽協副將羅榮光協標六營親軍

礮隊操練亦頗精純銘軍綏鞏軍護軍慶軍頻年工作兼顧操防

勤苦有加實爲難得綜計各軍鎗隊打靶多中至九成六七分以

上此校閱海口礮臺各防營陸操之情形也至沿海各處臺陽廠

庫工程旅順辦防最早南北兩岸臺壘及大石船塢各工疊經先

後奏陳在案道員與照璵於船塢口門內鑲砌石幫斜砌石撐滿

砌石底以防滲漏於口門外添製大鐵船門以備輪流啟閉不誤



油修於鴨旁添建吸水廠大鐵房一座用大石塞門德土砌五丈  
深六丈方水池一區涵洞五十餘丈蓋船塢為北洋最鉅之工關  
係緊要必須妥籌善後俾資經久又建鉤鍋廠合攏鍋廠大鐵  
房各一座舢板廠大鐵房一座船械局庫一所以備各艦更換鍋  
鑪製造舢板傾換器械之用改造摸珠礁饅頭山礮臺各一座自  
西岸海口後營起至城頭山礮臺前面計十里沿築長牆一道又  
於西岸老虎尾東岸白玉山各建鐵碼頭一座大連灣威海衛兩  
處新造臺壘臣於十七年大閱案內業經奏明現購到後門長礮  
均已扼要分配齊備總兵劉盛休於大連灣之老龍頭與黃山接  
連之處添築長大牆一道計八百餘丈黃山礮臺添設護礮八卦  
牆兩座運子石牆兩道老龍頭和尙島分設子藥庫兩座柳樹屯  
添造水雷營一座道員戴宗憲於威海衛南北岸原設六礮臺外

奏稿七十八

五

又於柏頂九峯頂楊峯嶺謝家所四處添建新式陸路礮臺各一  
座於仙梯嶺馬蹄嶺分建子彈總庫火藥總庫各一座添修拐角  
快礮臺田鷄礮臺共三座南北兩岸各建水雷營一座自衛城至  
上莊開通山道九十里修木石橋一百座西接煙臺嵩武軍所修  
橋道總兵張文宣於劉公島南嘴添築礮臺一座又於島中山溝  
建總藥庫一座甜水倉一座山頂築護牆一道共長十里又築南  
嘴土牆一道巒西接連之黃島添設地阱礮臺一座臣等於十七  
日至黃島次日日至日試放地阱大礮於隔海數里外置靶一擊  
而中瞬息升降靈準非常此係旅威大三處十七年以後接辦各  
工臣等周歷履勘工程并極精堅布置更臻完密至膠州澳口原  
擬於北岸之青島坦巒團島各設礮臺一座臣等逐處察勘登州  
鎮總兵章高元承辦各臺基址已具所擬安設礮位處所尙得形

勝惟團島適當海口來路一臺尙嫌單薄擬於島左添築礮臺一  
座分置二十四生特長鋼礮三尊十二生特長快礮兩尊均用新  
式磨盤架四面環擊道員龔照與又於青島前建設大鐵碼頭一  
座現擬於鐵碼頭後建造水雷營緊扼口門章高元原帶僅止廣  
武兩營前經山東撫臣福潤奏調嵩武兩營歸其節制調遣當飭  
該鎮督率四營將弁認真合力工作以期早日告成至煙臺海口  
原議於歸岱玉帶兩山分建礮臺惟玉帶山形勢過露易為敵乘  
改於通伸崗舊礮臺下建臺一座漢中鎮總兵孫金彪統帶原駐  
海防之嵩武四營承辦兩臺現已竣工並於中營東面臨海加修  
長牆一道於後營就通伸崗舊壘接修護牆一道於響水灣通伸  
崗兩處各建藥彈庫一座歸岱山下建石碼頭一座山頂建設學  
堂一所自煙臺至上莊開通山路九十里中修木石橋五十三座

奏稿七十八

六

東接綏遠軍所修橋道等察看所修礮臺純仿西式曲折通靈  
與威大兩處臺工一律堅固西國兵官嘗稱中國將領近年於西  
洋工作研究愈精所作臺壘輒有後起爭勝之意英國水師提督  
福勒曼德爾來看大連灣各處礮臺訝其工堅費省謂非藉資兵  
力斷不及此此外各局廠製造西洋鎗礮藥彈水雷均能力求精  
進不憚繁難儲備各項戰守器具足敷操演之用此察勘各處臺  
礮廠庫等工之情形也臣鴻章於山海關校閱畢後乘坐火車由  
新造鐵路回津六百餘里半日而達極為便速沿途閱視所作橋  
軌工程均極堅穩每里工價較之西國猶為節省自灤州古冶以  
東皆歸官辦接至山海關二百餘里中多石山大澗較古冶以西  
商辦之路工作倍難中隔灤河一道建設大鐵橋一座長至二百  
二十丈工費最為艱鉅此順道察閱鐵路之情形也竊查十二年



醇賢親王巡閱北洋覆奏疏內預籌各口辦防形勢謀慮至為周詳而尤詳於添置船艇慎固陸防推廣學堂三端實為不刊之論西洋各國以舟師縱橫海上船式日異月新臣鴻章此次在煙臺大連灣親詣英法俄各鐵艦詳加察看規製均極精堅而英尤勝即日本最爾小邦猶能節省經費歲添巨艦中國自十四年北洋海軍開辦以後迄今未添一船僅能就現有大小二十餘艘勤加訓練竊慮後難為繼至先後添置魚雷艇十三隻經道員劉含芳教練精熟以之守口尙足自防陸軍則自十二年後始議辦威大之防十七年後始議辦煙膠之防現威大逐漸經營已成重鎮煙膠兩處僅有八營分布兵力稍單惟煙臺本是威海後路膠澳形勢緊曲但使臺廠得力扼要自守尙無須屯戍重兵兩處臺壘計日可成此後

奏稿七十八

七

京師東面臨海北至遼瀋南至青齊二千餘里間一氣聯絡形勢完固各口添設學堂不之穎異之才惟水師各學生教成以後並無新添練船尙苦無從位置以上三事仰體醇賢親王締造未竟之志頻年設法布置終以限於財力未能擴充臣鴻章忝膺海寄久領北洋任重責專時深悚懼惟有隨時與總理海軍衙門量力籌商固不敢以規模狹小偶涉疏虞尤不敢以餉力未充稍存諉謝自經此次校閱之後仍當督飭水陸各將領等勤求戰備奮勉工操以期仰副聖主慎重海防之至意各員弁頻年勤苦不無微勞應由臣等查明按照奏定章程擇尤分別保獎海軍衙門各總辦章京等仍照案由該衙門另行奏保以昭激勸所有會校海軍及沿海陸軍並查勘各處工程緣由謹合詞恭摺由驛具陳伏乞

皇上聖鑒訓示再水陸營務處直隸臬司周馥現辦永定河要工津海關道盛宣懷因病請假俱未隨同前往合併聲明謹奏

奏稿七十八

六



煙臺膠澳添設水雷片 光緒二十年四月二十五日

再海口設防全恃水陸相為依輔岸上則恃臺礮水中則恃水雷環瀛諸國經營海疆必須雷礮兼精方稱完固北洋各口大沽北塘山海關旅順大連灣威海等處均已設有雷礮現辦煙臺膠州兩海口防務事同一律宜各設水雷弁兵一營各製下雷輪船一艘所需購辦電器傢具電綫自造各種水雷及下雷輪船舳板建造營房電綫池庫屋鏡房各項用款除由山東海防捐項支辦外其水雷弁兵兩營月餉軍裝每年各需銀一萬數百兩小輪船兩艘薪餉操習物料煤價每年各需銀七八千兩共歲需銀三萬六千餘兩係為經久額支之餉必須籌有的款北洋經費極絀無可勻籌東省又無別項可撥再四籌維惟有東海關洋藥釐金一項從前專供泰安輪船薪餉自該船裁撤後經臣咨明戶部仍留此

奏稿七十八

九

款歸還泰安挪用洋稅欠項今冬計可還清此項收數每年約計二萬數千兩除去緝私各費所餘將及二萬兩擬俟還清前欠之後留作煙臺膠澳兩水雷營暨海口下雷輪船月支薪餉之用分別先後擇要舉辦其有不敷再行設法籌付以東關原有之餉留濟本口要需無須別籌款項於海防大局深有裨益理合附片陳請伏乞 聖鑒訓示施行謹 奏

請嘉獎赫德片 光緒二十年四月二十五日

再燈塔船樁為大海行船嚮導關係匪輕中國海面遼闊港汊紛歧縣互萬餘里經總稅務司赫德歷年設立警船燈塔浮樁等共二百六十餘處如北洋之大沽曹妃甸遼河口鎮瑯琊成山頭崆峒島猴磯嶼及海軍提臣丁汝昌商同添造旅順老鐵山威海衛趙北嘴等處均屬險要地方自設置燈塔後往來船隻即遇風霧不致迷向觸礁於水師行駛商船人貨獲益非淺現值巡閱海軍臣等順道勘視北洋各處燈塔船樁深為合法該總稅務司赫德盡心籌辦不無微勞擬請傳 旨嘉獎以示鼓勵出自 天恩謹附片具 奏

奏稿七十八

十



熱河總管津貼公費片 光緒二十年五月初二日

再據熱河都統臣慶裕函稱熱河正副總管管理內外行宮三十餘處看守

陳設什物訓練護

苑兵丁按季操演尚須籌貼犒賞每年因公用款約需二千金所得養廉公項不過二百餘金不敷甚鉅擬請援案奏請津貼等因臣查熱河正副總管兩缺向係

簡派內務府司員充補三年方准更替歷任俱因賠累視為畏途

伏念

朝廷體恤臣工凡京員奉差外省莫不優給俸廉俾敷公用熱河

總管防護

宮苑訓練兵丁責任甚重差務勤苦實與關樞織造不同每年所

奏稿七十八

五

得僅二百餘金實以竭蹶從公殊有難支之勢臣於十八年籌辦

熱河善後事宜請加都統公費並擬給道府以下各員津貼經部

議准在案熱河總管缺分視地方各官尤為苦累自應一律酌加

津貼以資辦公擬請援案加給該兩總管每年津貼銀各一千兩

仍由津海關稅項下按季撥付是否有當附片具陳伏乞

聖鑒訓示謹

奏

請緩鹽課奏銷摺 光緒二十年五月初二日

奏為援照歷屆成案請緩長蘆本年正課奏銷以恤商艱仍無誤奉撥各餉恭摺仰祈

聖鑒事竊據長蘆鹽運使季邦楨詳稱蘆商正課例限五月奏銷

自同治十年後商情艱窘節經

奏准緩至十月啟徵茲因例限將屆催令各商完納據通綱商人

爾有孚等一百二十三商稟稱直隸各岸災歉頻仍銷絀本虧商

累實甚歷年蒙將正課展緩藉可專顧春秋兩運仍於秋運後趕

緊完課並未誤解餉期限且能增交銀數實於課款商情兩有裨

益今催令照限完納苟能遵辦曷敢視展緩為常例惟自直隸疊

被災後以後商力尚未復元上年順直復遭大水受災極重各岸

銷數頓減本年春運過關鹽僅十一二萬包出庫引僅十五六萬

奏稿七十八

五

道疲滯情形已可概見蘆商累多殷少全賴春運回標以顧秋運

秋運回標以顧課款此時萬難兼顧懇將本屆正課奏銷援照歷

屆成案展緩該運司詳加體察確係實情若令依限完納力實未

逮徒事參追無裨實際請緩至本年十月啟徵仍可無誤奉撥各

餉並聲明承屬鹽課奏銷屆時隨同辦理以憑核計等情具詳前

來臣查長蘆正課前因商情艱窘疊次奏請展緩均蒙

恩允但可有限催納豈容稍任稽延惟直隸引岸向稱疲困近三

屆引課全完商力已形竭蹶本年春運極少銷滯標絀周轉愈難

菜秋為眾商命脈所關刻值告運喫緊鹽尚未銷課從何出既經

查明屬實應援照歷屆成案懇

天恩俯准將光緒二十年正課奏銷緩至本年十月辦理以恤商

艱即以保全課額屆時仍當督飭運司認真催徵並將本屆奉撥



各餉於年內解清斷不敢稍任遲誤理合恭摺具陳伏乞  
皇上聖鑒訓示謹  
奏

奏稿七十八

臣

海軍經費報銷摺 光緒二十年五月十七日

奏為北洋海軍經費光緒十七年收支各款分造清冊並開清單  
報銷仰祈

聖鑒事竊北洋海防用款前經總理各國事務衙門會同戶部奏  
明由督辦大臣咨報總理衙門戶部查核嗣於光緒九年八月部  
議行令三部分銷歷經循照辦理自十五年正月北起北洋海軍各  
船俸餉悉遵海軍衙門奏定章程分別開辦經臣奏明遵照新章  
收支月作起訖以清界限當將十五年第一案收支各款報銷業  
經三部照准十六年第二案亦已循例造報內有戶兵兩部行查  
各款月文登覆餘均奉部准銷在案茲據海防支應局司道詳稱  
十七年分第三案收支北洋海軍經費應仍照新章接續造報前  
已將新支各款照章造冊詳咨立案聲明舊有支款毋庸再行立

奏稿七十八

臣

案外計十七年分北洋海軍報銷第三案舊管項下截存銀四萬  
二千五百六兩零新收各省關解到稅釐銀一百二十六萬七百  
十三兩零又各處領用解還軍火價銀七百三十三兩零准軍協  
撥行營製造局造子薪工及電報學堂經費銀二萬三千一百六  
十九兩零北洋電報官局收繳商報信資銀一萬二千三百七十  
兩零扣存京平平餘銀三萬七千三百五十二兩零其新收銀一  
百三十三萬四千三百三十九兩零連舊管共銀一百三十七萬  
六千八百四十五兩零內除扣存平餘銀三萬七千三百五十二  
兩零係應解海軍衙門之款即於十八年分應領鎮遠等七船備  
用款內劃抵歸入七船案內列收造報又天津機器局十七年分  
添造新式長礮鋼彈栗色火藥經費銀四萬兩由該局自行造銷  
分別照案登除外實計收用銀一百二十九萬九千四百九十三



兩零其開除項下應歸戶部核銷各款內水雷魚雷等營共支銀六萬二千一百九十七兩零學堂船塢電報醫院各局廠等處員弁人等共支銀二十四萬五千六百五十二兩零學堂船塢礮臺練軍等處雇用教習洋員共支銀四萬二千三百五十五兩零川資地價及雜支等項共支銀二千一百四十七兩零准餉協撥造子薪工等項共支銀二萬一千七百四十三兩零應歸兵部核銷各款內海軍員弁兵勇俸餉共支銀二十六萬五千八百二十四兩零各海口及內河輪艇共支銀三萬八千七百九十五兩零各兵輪雇用教習洋員共支銀三萬六千一百六十三兩零郵賞運腳等項共支銀二萬九千七百八十九兩零應歸工部核銷各款內采買等項共支銀三十萬三千九百六十三兩零各項工程共支銀四萬三千七百九十九兩零各處修理共支銀五萬九千三百九十三兩零各項製造共支銀十二萬六千二百六十一兩零統共支銀一百二十七萬八千四百七十七兩零其餘銀二萬一千四百四十五兩零已接支十八年以後用項循案造具三部分銷細冊收支四柱總冊開具款目清單詳請咨核銷前來臣查十七年分北洋海軍經費係由海軍衙門按常年額支之款核定指撥遇有必須添購要件添建要工不在歲撥數內者照奏定章程本應月請添撥惟京外庫款同一艱窘深恐籌撥為難祇可由工需雜費項下截長補短竭力騰挪湊辦值此時艱餉絀非特新增用項必加詳審即舊有支款無不由臣督同在事各員隨時考察可省即省至常年操防應購外洋軍械器具等項其貴賤良窳尤必多方比較始行訂購惟海軍一切用款並無例案可循亦非他項軍需可比臣覆加察核均係實用實銷並無絲毫浮冒除各冊分送

李文忠公奏稿 卷七八

戶兵工三部並咨總理各國衙門總理海軍衙門外理合開具簡明清單恭摺具陳伏乞  
皇上聖鑒敕部查核准銷謹  
奏

奏稿七十八

美



鎮遠等八船報銷摺 光緒二十年五月十七日

奏為北洋海軍鎮遠等八船光緒十七年支用各款分造清冊並開清單報銷仰祈

聖鑒事竊北洋海軍鎮遠定遠濟遠三鐵艦致遠靖遠經遠來遠四快船薪糧公費醫藥費並煤修采以雜支及致靖經來四船洋員薪飯等項銀兩向章按常年額支之數派員赴海軍衙門請領來津專款存儲隨時核發將動用數目咨報海軍衙門查核並將光緒十二年至十四年用款造冊請銷嗣於十五年正月起海軍各船俸餉改按海軍衙門奏定新章分別開辦又自十六年五月新增平遠鋼甲一船所支各款亦經海軍衙門覆准按年籌發歸入七船案內造報所有十五十六兩年收支各款遵照新章按年造冊報部內十五年分工部核銷各款業經核照數准銷餘均

未經核覆其兵部疊次駁查各款又經月文逐一登覆各在案茲據海防支應局司道詳稱十七年分鎮遠等八船俸餉薪糧公費醫藥費並煤修采買雜支及四快船洋員薪飯等項銀兩應接續造報計鎮遠等八船俸餉等項下十六年底截存京平銀二萬三千二十一兩零新收海軍衙門發給鎮遠等八船俸餉京平銀十二萬兩又海軍鉅款截至光緒十七年正月月底收回息款副撥八船俸餉庫平申合京平銀九萬七千四兩零直隸新海防例捐款內副撥八船俸餉庫平申合京平銀十九萬四千五百三十三兩零管收共京平銀四十三萬四千八百零其開除項下應歸兵部核銷八船俸餉公費醫藥費共支京平銀三十八萬九千七百八十四兩零下餘京平銀四萬六千九百五十五兩零歸入十八年分遞接造報又四快船洋員薪飯款內舊管項下十六年底截存庫

平銀三千七百七十三兩零新收直隸新海防例捐款內副撥洋員薪飯庫平銀八千九百七十兩零管收共庫平銀一萬二千七百四十三兩零應歸兵部核銷四快船洋員薪飯共支庫平銀一萬一千六百三十五兩零下餘庫平銀一千一百八兩零歸入十八年分列收造報又鎮遠等船煤修等費舊管項下十六年底截存庫平銀八萬九千四百九十五兩零新收直隸新海防例捐款二次劃撥庫平銀十六萬三千六百三十一兩零又北洋海軍經費十六年分扣存京平平餘款內劃撥庫平銀三萬六千三百六十八兩零管收共庫平銀二十八萬九千四百九十五兩零應歸工部核銷煤修采買等項共支庫平銀十六萬三千八百九十二兩零應歸兵部核銷弁兵卹賞及運費報資等項共支庫平銀七千九百七十七兩零統共支庫平銀十七萬九千九百九十二兩零其餘庫平

銀十一萬八千五百四兩零已接支十八年分用項造具兵工兩部分銷細冊四柱總冊開具款目清單詳請咨核銷前來臣查八船俸餉等項悉照奏定章程支給其煤修采買等項亦經臣督同海軍提督隨時考核實係操防攸關萬不可省之款始准動用惟多與洋人交涉或係估定包辦之件向無例案可循亦非他項軍需可比一切用款均已隨時咨報海軍衙門有案實用實銷並無絲毫浮糜除各冊分送兵工兩部並咨海軍衙門外理合開具簡明清單恭摺具陳伏乞 皇上聖鑒敕部查核准銷謹 奏

一第... 冊... 續修四庫全書 第... 反正內



展收鹽斤加價濟賑摺 光緒二十年五月十八日

奏為展收直岸鹽斤加價以恤商艱而裨賑款恭摺仰祈  
聖鑒事竊長蘆行銷直岸引鹽前因運本過重商累太深奏准自  
同治十三年六月起每斤加價制錢二文稍資津貼五年為限  
嗣經前國子監司業汪鳴鑾請推展商賣鹽加價以助直販飭  
據運司議自光緒五年六月起展限五年責令商人每年交銀二  
萬兩彌補直販不敷之款迨限滿賑款未能交足又於光緒十年  
十五年兩次推展各五年在案應於本年五月限滿據運司季邦  
楨詳稱直岸商人楊俊元等以近年順直引岸連遭大水各河漫  
決銷數異常減滯運路亦極艱難加以竈灘被水歉收生鹽價昂  
成本尙重各商困累情形較前更甚且光緒十六十八兩年順直  
水災上年晉邊旱災蘆網眾商於此項加價之外月捐賑款銀十  
五萬兩按引攤繳至今尙未捐足請再將加價展限五年以資補  
苴查此項加價前請展限五年責令每年交銀二萬兩以歸庫墊  
兼濟賑需本擬五年限滿商力稍紓即請停止惟近年順直各岸  
連遭水患銷滯運艱成本加重商累倍深兼以直晉災賑疊捐鉅  
款力愈難支惟賴加價一項稍資周轉現屆限滿仍難停止係屬  
實在情形且直隸偏災時有籌辦工撫亦可於此取給請自光緒  
二十年六月起直岸賣鹽加價再予展限五年仍責令每年隨引  
交銀二萬兩實於賑務商情兩有裨益等情具詳請  
奏前來臣覆核無異相應懇  
天恩俯准照辦以恤商艱而裨賑款理合恭摺具陳伏乞  
皇上聖鑒訓示謹  
奏

展造塔城電綫片 光緒二十年五月十八日

再前准伊犁將軍長庚函商擬由庫爾喀喇烏蘇至塔爾巴哈臺  
官路九百餘里一律展接電綫以通邊報查新疆南北兩路電  
綫均已次第置設塔城緊接俄邊現有副都統及領隊大臣駐紮  
實為邊疆重地刻值喀什噶爾電綫工竣開辦伊犁電綫乘此鳩  
匠興工之際續行展造塔綫一氣呵成俾全局消息靈通可收事  
半功倍之效惟新省餉需支絀祇能籌購運桿木之費此外工  
款物料照前辦迪化喀什噶爾兩案核實節估計實需銀四萬  
餘兩必須月行籌款經臣商准總理衙門咨復塔城展造電綫所  
需經費銀四萬兩應照案在海軍衙門天津生息應還出使經費  
款內提撥應用並准海軍衙門咨行如數照撥應由臣飭發總辦  
電報事宜津海關道盛宣懷趕緊采購電料派員查勘綫路俟伊  
犁電綫設成後即行接續趕辦各項經費核實動支事竣彙案報  
銷以免功虧一簣並由新疆撫臣分飭沿途營縣預為采購木料  
按里分屯俾便取用除購運木料及常年養綫修理經費仍由新  
疆撫臣籌定具奏外所有籌辦接展庫爾喀喇烏蘇至塔爾巴哈  
臺電綫緣由謹會同陝甘總督臣楊昌濬新辦巡撫臣陶模合詞  
附片具陳伏乞  
聖鑒訓示謹  
奏



醫院創立學堂摺 光緒二十年五月二十三日

奏為天津總醫院遵照海軍章程接續開辦著有成效估需經費銀兩恭摺仰祈

聖鑒事竊查光緒十四年八月奏定北洋海軍章程內載天津儲樂施醫總醫院與威海衛旅順口水師養病院由海軍提督水師營務處津海關道會商派員管理等因威海旅順兩醫院已於光緒十五年開辦歷屆造報准銷有案天津總醫院內分西醫學堂施醫院儲藥處三大端專司購儲材料診治弁兵並挑選生徒分班肄習俾學成後派赴海軍各營艦充當醫官尤為北洋各醫院之根本由臣督飭津海關道等漸次經營旋經該關道督率官商捐籌鉅款在天津城外創建醫院房屋一百八十餘間惟該院內應設西醫學堂所有教習生徒人等復添建住房七十八間估需

奏稿七十八

工料銀八千三百餘兩月山海防支應局籌撥竣工酌擬章程試辦該總醫院應派正副總醫官監督員司夫役人等名額薪費均參酌天津水師武備各學堂成案變通辦理選募聰穎生徒撥入西醫學堂分班肄業訂雇英國醫官歐士敦來津借同洋漢文教習擬定課程盡心訓迪院內應購中西各項傢具需銀四千餘兩按照武備學堂准銷成案撥節購用於光緒十九年十一月初一日開院試辦海軍各營艦及各礮臺防營弁兵內外各症隨時診治有效遇有四方貧民求診亦酌給方藥所選頭二班學生分習洋文醫理講員編摩均能領悟經該關道等先後稟報並據天津海防支應局司道核詳奏咨立案前來臣查西洋各國行軍以醫官為最要而救治傷科直起沈痾西醫尤擅專長其學以考求經絡辨別藥性為始基以察臟腑之運行練臨症之理法為進步

奏稿七十八

其究以洞內科之精微平諸家之同異為極功非專門名家歷經考試該國家未能給憑診治北洋創辦海軍之初雇募洋醫分派各艦為費不貲是興建西醫學堂造就人材實為當務之急臣於威海旅順兩醫院開辦後即遵照海軍章程接續籌議自天津醫院告成試辦至今著有成效該總醫院所設員司人等各有專司月共支薪工經費銀九百三十餘兩每年應支銀一萬一千二百餘兩其餘應需書籍器具筆墨紙張等項並頭二班學生按時考課應給加贈等銀仍照水師武備各學堂章程隨時核實稟支均在北洋海軍經費內動用現雇之洋教習將來期滿時察看各醫官學生等技藝精進能與西醫頡頏即隨時裁撤不在常年經費之內至撥過添建學生住房工料購置中西傢具各銀兩應即彙案分款造銷其津海關道督率官商捐建之醫院業據聲明出

白樂輸不敢仰邀獎敘自應免其造報該院甫經創辦一切用款尙難遽定續有未盡事宜容再隨時酌核撥節變通以期妥善除月支薪工經費核定銀數分咨海軍衙門及戶兵工部查照立案外所有遵照海軍章程開辦天津總醫院緣由理合恭摺具陳伏乞 皇上聖鑒敕部查照謹 奏



永定河石壩竣工摺 光緒二十一年六月初四日

奏為永定河石壩溝橋以上南岸新建減水大石壩依限趨辦完竣恭摺仰祈

聖鑒事竊臣上年籌議永定河辦法擬擇要地添修減水石壩分洩盛漲經戶部據兩附奏欽奉十一月十三日

寄諭盧溝橋以東增置減水大壩乾隆以後具有成規事向可行應如何擇要添築之處著李鴻章妥議具奏等因欽此當派臬司

周馥前往會同候補道張運芬該河道萬培因查得該河從前減壩甚多現僅存南二金門閘北三求賢壩俱在河之中腰不甚得

勢近年異常盛漲未至減壩而上游已溢上游南上灰壩建自道光年間減漲初甚得力迨後河底淤高光緒十八年放水奪溜隨

即堵閉今欲添建減壩應於上游盧溝橋南岸擇其易於減溜而

不奪溜之處相度建置以補南上灰壩之不足減下之水仍歸南上減河故道不致月佔民地雖創實因惟斟酌水勢地形必欲常

漲少減異漲大減而又不致吸奪正溜此中消息機宜頗難探討復派精於測算之副將陳季同並洋員吉禮豐赴工會勘議於盧

溝橋以上南岸即上年漫溢處所建設減壩甚屬合宜酌定壩口寬五十五丈龍骨金剛牆及出水坦坡簸箕俱用大料石砌做連同

兩面石隄土隄壩下減河其估需銀二十六萬七千四百五十九兩時值東河督臣許振禕奉

命查勘永定河上下游情形以該處建壩為釜底抽薪之計仿照成規行之決定有益必當就大汛以前飛速趕成會同臣奏蒙

恩准飭部撥銀三十萬兩以應急工當派候補道寶延馨駐工監修隨時會商周馥等妥辦限於汛前告成並委大順廣道吳廷斌

會同辦理本年二月初十日開工飭將做成分數逐月報核計自

興工以來每日夫匠萬數千人分投力作晝繼以夜喘汗不停需用物料繁多派員四出購運並於北石隄工內移緩就急以資

接濟又慮限期過迫灰漿未能乾透過水或致衝損開平煤礦局有仿洋式製成塞門土運來三百數十萬斤以之鈎砌石縫填築

槽底較石灰堅結易乾該司道等激勵員匠多方懲勸分段責成均皆踴躍用命幸天氣暢晴款料應手臣復催飭竭力趕辦據報

於五月十五日全工完竣計砌成壩口大料石龍骨寬五十五丈高八尺大料石坦坡寬五十五丈進深三丈五尺出水簸箕寬五十五丈

進深十九丈內用大料石鋪砌三丈塞門土和砂石築成十六丈龍骨兩面金剛牆高二丈二尺五寸進深四丈一尺兩面片石隄

共長三百五十九丈高一丈三尺五寸至二丈一尺五寸不等土隄其長一千四百三十三丈四尺高九尺至一丈一尺不等頂寬二

丈五尺至三丈五尺不等開挖引河長七百五十五丈深四五尺不等寬五十五丈三十三丈不等下游護村隄長一千四十四丈

派委用道劉啟彤前往逐細丈量驗收均屬相符各工堅固整齊布設如法絕無草率偷減足以宣洩盛漲裨益工防其高低尺寸

亦均斟酌至當陳季同與吉禮豐細加考校若正河水長一丈四尺八寸與龍骨相平漸長則漸洩若照光緒十九年異常大漲壩

上應過水六尺必不掣動正河大溜致添下游清河之患惟此處山之水過於迅猛河中積成沙灘坍塌無定嗣後每年汛前須

測量一次以沙灘之坍塌定龍骨之高下應責成該河道隨時與河防局妥商籌辦以期經久無礙該壩保固日期即自本年五月

十五日起限照例保固三年至該處地當孔道伏秋減壩洩水文



報行旅未免阻滯擬建鋼橋一座長五十丈寬一丈六尺可過三千斤重之大車橋之兩面護以鐵欄開設燈架兩頭接鋪石道並加石欄應設石橋墩七座每座高一丈五尺即砌於龍骨之上此橋應向西洋訂購鑄造需時本年秋後運到明春始能設妥今夏壩上過水暫行設船濟渡以便行人再查原領部款三十萬兩除撥歸浚船項下用銀三萬二千五百四十一兩外壩工實照原估用銀二十六萬七千四百五十九兩惟原估並無橋工在內現已墊款趕辦俟橋成之後核計不敷若干即在賑捐款內提用屆時核實報銷除將減壩防汛事宜片陳明外所有新建減水大石壩依限趨辦完竣緣由理合恭摺具陳伏乞

皇上聖鑒敕部查照謹

奏稿七十八

奏

黎熙德回國片 光緒二十年七月初三日  
再德國游擊黎熙德自光緒十三年應募來華派充北洋武備學堂總教習在堂八年教授學生均能盡心課導勞瘁不辭各生徒獲益甚多頗著成效今因病銷差回國據武備學堂總辦等稟請給獎前來臣查該教習在堂多年始終勤奮俾學生得有成就不無微勞足錄仰懇  
天恩俯准  
賞給該教習德國游擊黎熙德二等第三寶星以酬勞勩除俟奉旨後由臣飭令照式製給並咨總理各國事務衙門繕發執照轉給外理合附片陳明伏乞  
聖鑒訓示謹

奏

奏稿七十八

奏



京引展限復額摺 光緒二十年七月初三日

奏為京商銷滯累深原停引目仍難復額請再展限五年以恤商艱而保課運恭摺仰祈

聖鑒事竊查長蘆京綱額引七萬二百餘道前因引多銷滯各商包課力實難支經前督臣曾國藩奏請停引二萬道餘令勉力辦理俟行市暢旺相機議加旋准部議以五年為限嗣於同治十三年光緒五年十年十五年四次限滿均經臣奏蒙

恩准推展五年扣至光緒二十年底又屆限滿疊飭運司督商設法疏銷並嚴定月銷成數認真考核無如京商額引過多道光二十八年查辦案內每引又加鹽一百五十斤鹽包增重銷數益滯雖停引二萬道而現行之引尚有五萬二百餘道計光緒十六年領銷引三萬三千九十八道十七年領銷引二萬九千六百六十

奏稿七十八

五道十八年領銷引三萬二千七百二十六道十九年領銷引二萬八千七百四十道本年秋關已屆僅領銷引一萬七千六百六十二道均不及減剩五萬二百餘道之數實因銷路有限勢難全領其滯引課幣仍須各商包賠且頻年災歉鹽價運腳較前倍增上年北運河紅廟決口挽運維艱改由車運腳價較尋常驟加數倍商累已深若將停引二萬道責令復額則必多賠二萬引之課幣力更難支據京商恩裕泰等滯情稟由運司李邦楨具詳請展前來臣查鹽課攸關餉需現值時艱帑絀但可多增一引即多一分課款曷容稍涉推延惟引數必以銷數為衡近年來災歉頻仍減剩引數尚未銷足其勢實難再加即使勉強抑勒徒多參懸仍無實濟相應仰懇 天恩准將京商原停引二萬道自光緒二十一年起照案推展五

年以恤商艱而保課運俟限滿察看銷數如能暢旺再行議加仍飭運司實力督銷漸圖復額所有原停京引請展年限緣由理合

奏伏乞 皇上聖鑒訓示謹

奏稿七十八

天



奏報薛福成出缺摺 光緒二十年七月十二日

奏為前任出使大臣遂次因病出缺代遞摺仰祈

聖鑒事竊前任出使英法義比國大臣都察院左副都御史薛福

成於四月間交卸使任因歷年在外洋積受風溼觸發舊疾請假

回籍就醫於五月杪行抵上海疾劇不能前進延醫調治不效延

至六月十九日出缺籍就遺摺專丁航海呈請代遞并將行用關

防齋送前來臣查已故副都御史薛福成學識深穩淹通古今在

故大學士曾國藩幕中多年深被器賞平日講求經世之學於洋

務利弊尤為洞澈源流光緒十年由直隸候補道蒙

恩簡放浙江甯紹台道正值法越事起沿海辦防升任撫臣劉秉

璋檄令總理營務統籌戰守機宜備禦初定寇氛已逼浙防聲勢

本弱敵人乘隙來窺以兵船駛入均被我軍擊毀相持四十餘日

卒不得逞固守之功一時稱最和議既成議辦善後添造臺壘購

備礮位至今屹然為浙洋重防十五年擢湖南按察使旋奉

命改授京堂充出使大臣在外五年遇事持正力爭不避繁難前

後條奏事件如長江教案及各島添設領事除出海舊例嚴禁

私購軍火各端皆關係中外大局仰蒙

俞旨飭下施行而於辦理滇緬界務一案爭回漢龍天馬鐵壁虎

踞四關分得野人山內之昔馬及潞江以東之科干地方於滇境

西南邊外均有展拓收回車里孟連兩土司管理全權隱杜英法

窺伺滇邊之萌有裨於邊防者尤大 屢接雲貴督臣王文韶來

書稱其深心毅力獨為其難所有辨論詳細情形疊經總理衙門

隨時奏聞在案該大臣於出洋之初染患時症以使事緊要扶疾

遊行英國交涉事務最多倫敦四而瀕海風霧不時水土異宜復

增咯血之疾頻年調理迄未痊愈東還正值盛夏感受紅海之炎

鬱印度墨澎洋面之颶颶病益不支該大臣年未六旬志力本健

自以渾蒙

知遇同報方殷其趨功之勇治事之勤實為今日所罕見當此洋

務需才之際方期得效尺寸之長中道摧折深堪痛惜伏查已故

戶部侍郎曾紀澤兵部侍郎洪鈞廣東巡撫劉瑞芬並以曾經出

使外洋身歿之日 朝廷念其前勞優加 賜卹薛福成奉使績效亞於曾紀澤過於洪鈞劉瑞芬等竟以積 勞致疾奄忽告終既未能覆 命闕廷並不得首邱鄉里比於諸臣尤為可悲應如何 加恩從優賜卹之處出自逾格

奏稿七十八

四十一

慈施非臣所敢擅擬該大臣之子直隸候補知縣薛翼運候選知

縣薛瑩中因聞病亟前往省視其身後事宜臣已電飭辦理上海

招商局道員沈能虎就近妥為照料回籍所有前任出使大臣遂

次病歿代遞遺摺緣由除將關防咨送總理衙門查照外理合恭

摺具陳伏乞

皇上聖鑒謹

奏



運庫撥款濟軍摺 光緒二十年七月十三日

奏為籌撥運庫正雜等款以濟軍需恭摺仰祈

聖鑒事竊據長蘆鹽運使李邦楨稟稱倭氛不靖戰局已成值此庫藏空虛增兵購械籌餉實為最急查運庫經徵正課近皆照額全完除撥解外稍有積存又軍需復價一款係隨引帶徵專供省津防餉之用歷年以來銖積寸累亦尚有餘以上兩款於備支京協各餉之外約可騰挪銀各十萬兩以備用兵之需又長蘆各商近依畿甸世受

國恩更宜及時自效惟綱情疲累雖屢經奏准調劑無如引岸疊被水災銷數短絀周轉維艱且近年公捐部餉及直晉災賑先後輸銀二十五萬兩本年又報效經費銀十萬兩若再令集捐商力實有未逮該司悉心籌畫查有應徵戶部內務府步軍統領太僕寺等衙門幣利一項係現商空賠前商虧本之息歷年因商情疲

奏稿七十八

聖

敝欠解累累徵補無期現經該司飭令眾商先行設法陸續借墊銀四十萬兩准其抵交從前積欠幣利專備軍務急需各該商等感於義憤均踴躍樂從而在京各衙門以積欠無著之款轉濟公家之急又無關其現年支銷揆諸公忠體

國之忱必無異議惟是綱情困敝已久輸鉅款不遺餘力茲又於無可搜索之中為竭澤而漁之計商力有限此後宜加培養其餘暫欠幣利及一切額外捐款均應寬緩以蘇積困而保現課等情稟請奏咨前來臣查倭人構衅內防外勦募勇購械及遠道轉運築費甚多需餉孔亟該司季邦楨在於運庫正課及復價項下各籌銀十萬兩又飭令眾商先行借墊銀四十萬兩抵交從前積欠幣利專備軍務急用實屬力顧大局應請照辦以備撥用除咨

部查照外理合恭摺具陳伏乞  
皇上聖鑒敕部立案施行謹  
奏

奏稿七十八

聖



倭擊高陞輪船片 光緒二十年七月十三日

再倭人於六月二十三日在朝鮮牙山洋面乘我無備擊沈租用英國高陞輪船內裝載兵勇九百五十人二十四日法國利安門兵船行至該處從高陞船桅頂及漂流舢板中救出兵勇四十二人及高陞舵工升火三人當船沈時斃水逃入海島各弁兵經德員漢納根送信停泊仁川之德國伊力達斯兵船駛赴該處載回兵勇一百十二人並高陞水手升火八名漢納根又於煙臺會同德兵船主商之英國播布斯兵船再往該處截回弁勇八十七名先後送至煙臺均經妥為撫卹分起回營查此次法德英三國兵船先後救回二百五十二人急難仗義深可嘉尚前經電達總理各國事務衙門向駐京各國公使致謝所有法國兵船主高格德國船主世襲伯爵副將寶弟森英國船主參將斐理三員德國駐津領事官司長德幫同照料聯絡深明大義合無仰懇天恩俯准均賞給二等第三寶星又德國副管駕千總石文得德寶滿爾羅蘭水師醫官守備美志格等四員擬請賞給三等第一寶星又德國總舵工把總葛那士水師文案把總博爾格漢等二員擬請賞給三等第三寶星又德國水手頭目馬羅士格擬請賞給四等寶星水手包安羅納士蘇立士安伯司達安德喜米德等六名擬請賞給五等寶星以酬勞勩而聯邦交除俟奉旨後由臣飭令照式分別製給並咨總理各國事務衙門繕發執照轉給祇領外謹附片陳請伏乞聖鑒訓示謹

奏

奏稿七十八

臣



請撥漕米濟軍摺 光緒二十年七月二十日

奏為請撥江北江蘇河運漕米接濟軍食恭摺仰祈

聖鑒事竊行軍以籌餉為先而籌餉尤以軍食為急淮軍分屯北

洋沿海各處拱衛

京畿各營勇籍隸南方均食稻米平時由各軍自行赴南采買津

滬一水相通源源接濟現當倭人構衅戰局已開北洋陸續增募

勇營內防外勦計新舊已百餘營每月需米甚鉅南洋因斷倭人

接濟禁米出口雖已奏准仿照閩省辦法給照采運惟因倭船游

弋海氛不靖招商局輪船未便照常駛行各洋輪亦不敢裝運米

石來源已斷市價頓昂軍食告匱亟應先事預籌查本年應起運

十九年分江北河運漕米十二萬六千六百八十二石零江蘇河

運漕米十萬石內欽奉

恩旨截留順天直隸賑米各五萬石外實起運江北交倉正米七

萬六千六百八十二石二斗四升一勺月耗米五千三百六十七

石七斗五升六合八勺又江蘇正米五萬石月耗米二千八百八

十四石六斗一升五合四勺共正耗米十三萬四千九百三十四

石六斗一升二合三勺現已渡黃入運不日當可抵津合無仰懇

天恩准將前項正耗漕米十三萬餘石並隨漕輕齋等銀儘數截

留由臣派員驗收擇倉存儲酌定價值及支放章程委派司道大

員專司其事每月發餉時按營搭放米石以接濟軍食所放米石

即由北洋發餉各局所照數扣抵各該營正餉並將隨漕輕齋等

銀湊發軍需彙案造銷庶軍食無虞缺乏士氣可期飽騰於大局

裨益匪淺理合恭摺由驛馳陳伏乞

皇上聖鑒訓示謹

奏

奏稿七十八

異



調回庫倫馬隊摺 光緒二十年七月二十二日

奏為宣化練軍馬隊遊

旨馳赴通州一帶駐防並擬將駐防庫倫馬隊一營調回經棚擇要扼紮俾資彈壓巡緝恭摺仰祈

聖鑒事竊查駐宣練軍馬隊向只中右後三營自十七年熱河教匪變亂曾經調赴赤峯經棚剿賊事定後即將後營留於經赤之交巡防彈壓又山中右兩營內抽撥六哨在於張家口獨石口外會同多倫左營常川巡緝是宣郡馬隊僅存四哨現在軍事喫緊

欽奉電

旨飭調該營據宣化鎮總兵王可陞將派防各處右後兩營全行撥調仍由中營抽撥兩哨作為該鎮親軍馬隊其餘三哨暫留宣郡兼為十屬三廳聲援藉可稍弭土匪結夥為害而備緩急以上

奏稿七十八

七

兩營兩哨一俟由口外飭調到宣即令該鎮親率馳赴通州迤東一帶由臣相機酌飭擇要分布駐紮惟口外經棚地方與赤峯各蒙古游牧連界大漠無垠道路紛歧教匪馬賊出沒無常深慮竄擾為患已飭署多倫協副將徐平川暫抽左營一哨會同該處汛官分投緝捕究嫌兵力過單因查有駐防庫倫之宣化練軍馬隊前營現在北邊無事該處所屬蒙古圖車兩盟官兵尙可設法自衛未便以內地有用之兵久置遠戍擬請調回經棚一帶扼要分紮庶幾非不失庫倫警援迤南熱河近圍各處亦得稍資鎮攝於近邊籌防大局均有裨益除咨行庫倫辦事大臣查照外所有飭調宣化練軍馳赴通州一帶及調庫倫練軍回駐經棚緣由理合恭摺由驛覆陳伏乞

皇上聖鑒訓示謹

奏

奏稿七十八

吳

一書 丁、丁、丹 賣多口車全書 第 一 反文小



津紳集捐辦團片 光緒二十年七月二十二日

可據天津縣紳士二品頂戴候選道王守善等稟稱此次倭人敗盟構毀沿海戒嚴天津為遠京重地必須多為之備以杜敵人窺伺湖廣咸豐年間粵匪竄擾商募勇禦賊郡城得以安堵厥功甚著迨光緒十年法越之役復經舉辦亦頗著聲勢津民果敢可用實為他屬所不及擬請遴派知兵大員會督地方官紳勸集捐款募練團勇以補兵力之不足而固畿疆之門戶惟是頻年災歉戶鮮蓋藏籌勸匪易所捐之款懇照新海防捐例請獎以期踴躍而資捍衛等情稟由天津司道會詳請奏前來臣維團練之法行之不善流弊甚多雖湘淮各軍起於團練然其後皆係節制之師故能戡定大雉今倭氛不靖該紳等稟請集捐辦團宜參用防軍之制募練本地之勇束以什伍以化其桀驁之氣助以忠義而作其敵愾之心平居用以保衛閭閻有急亦可徵調出境庶幾募一勇得一勇之力練一日有一日之效但口糧須略優厚而將領尤貴得人查署天津鎮總兵吳殿元久歷戎行素嫻韜略擬即飭派該總兵先行挑練一千人編列兩營屯紮津南一帶與淮練各營相為犄角一切仿照天津練軍營制認真操練所需鎗械子藥飭局籌撥其薪水口糧雜支等項亦照練軍向章酌定由該司道等會督地方官飭勸紳商集捐支給事竣造報惟現值災祲之後物力凋敝勸辦甚難合無仰懇天恩准照現行海防事例核給獎敘庶可鼓舞羣情集有成數於防務深有益除檄飭遵照外理合附片具陳伏乞聖鑒敕部查照謹

李文忠公奏稿 卷七八

酌定海軍賞卹章程 光緒二十年七月二十二日

奏為酌定海軍交戰賞卹章程恭摺仰祈聖鑒事竊近日倭人構釁戰局已開海戰之艱危較陸軍為尤甚以全船性命爭勝負於風濤彈雨之中一船被沈即全營覆沒自非嚴明賞罰無以鼓勵眾心臣疊次嚴飭提督丁汝昌認真督察如有臨陣退縮貽誤事機者立按軍法治罪決不姑寬其有奮勇立功捐軀死者亦應優予賞卹以昭激勸據該提督擬定賞格有能擊破敵人大艦一隻賞銀一萬五千兩中艦一萬兩小艦五千兩奪獲船隻者按照大小加倍給賞其陣亡各員副將參將游擊給卹銀六百兩都司守備四百兩千總把總外委及駕駛管輪教習礮目等二百兩受傷者按照官階減半給予養傷之費至文員在船當差者道府照副參游同通州縣照都守佐雜教職舉貢生監照千把外委之例核給匠役兵勇陣亡者給卹銀一百兩頭目一百五十兩受傷者分別等差酌給傷費一等給銀六十兩二等四十兩三等二十兩飭由海防支應局司道等核議詳請奏咨立案前來臣查該提督所擬各條係為激勵戎行起見伏讀醇賢親王奏定海軍章程原摺內開如有章程未備及臨時應行變通者隨時酌擬具奏等語當時海上尚無戰事破獲敵船各賞格本未備列於章程傷亡卹養等項亦是臨時酌定之事現值軍情緊急倭人竄入則嚴防海口全恃該將士等不惜身力與爭鋒則角逐洋面入則嚴防海口全恃該將士等不惜身力與爭鋒一船得失關係匪輕亟應特立賞項俾知奮勉察核所定賞卹銀數比於泰西各國通行之例已屬力從節減自應懸為定格庶有以策勵將士堅其趨功効命之忱合無仰懇

六三九



天恩俯准照擬辦理以振軍威而作士氣除分別咨行外理合恭摺具

奏伏乞

皇上聖鑒訓示謹

奏

奏稿七十八

至

覆奏海軍統將摺 光緒二十一年七月二十九日

奏為遵

旨據實覆陳恭摺仰祈

聖鑒事竊臣於七月二十七日准總理各國事務衙門電稱本日

奉

旨現在倭船屢窺海口海軍防剿統將亟須得人丁汝昌畏葸無能巧滑避敵難勝統帶之任嚴諭李鴻章於海軍將領中遴選可勝統帶之員於口內覆奏不得再以臨敵易將接替無人等詞曲為迴護致誤大局等因欽此伏讀之下惶悚莫名非洋海軍是臣專責提督丁汝昌屢被彈劾屢蒙

諭旨垂詢當此軍事緊急之時果有遷延避敵情事亟應隨時嚴參斷不敢稍涉徇護惟現在密籌彼此情勢海軍戰守得失不得

不求保船制敵之方敬為我

奏稿七十八

至

皇上詳晰陳之查北洋海軍可用者只鎮遠定遠鐵甲船二艘為倭船所不及然實重行緩駛水過深不能入海汶內港次則濟遠經遠來遠三船有水綫甲穹甲而行駛不速致遠靖遠二船前定造時號稱一點鐘十八海里近因行日久僅十五六海里此外各船愈舊愈緩海上交戰能否趨避應以船行之遲速為準速率快者勝則易於追逐敗亦便於引避若遲速懸殊則利鈍立判西洋各國講求船政以鐵甲為主必以極快船隻為輔胥是道也詳考各國刊行海軍冊籍內載日本新舊快船推為可用者共二十一艘中有九艘自光緒十五年後分年購造最快者每點鐘行二十三海里次亦二十海里上下我船訂購在先當時西人船機之學尚未精造至此僅每點鐘行十五至十八海里已為極速今



則至二十餘海里矣近年部議停購船械自光緒十四年後我軍未增一船丁汝昌及各將領屢求添購新式快船臣仰體時艱款細未敢奏咨續請臣當躬任其咎後人心計謫深乘我力難添購之際逐年增置臣前於豫籌戰備摺內奏稱海上交鋒恐非勝算即因快船不敵而言儻與馳逐大洋勝負實未可知萬一挫失即趕緊設法添購亦不濟急惟不必定與拚擊但令游弋渤海內外作猛虎在山之勢倭尙畏我鐵艦不敢輕與爭鋒不特北洋門戶恃以無虞且威海仁川一水相望令彼時有防我海軍東渡襲其陸兵後路之慮則倭船不敢全離仁川來犯中國各口彼之防護仁川各海口與我之防護北洋各口情事相同觀於前次我海軍大隊游巡大江海口彼即乘虛來窺威海旅順迫我海軍回防則倭船即日引去敵情大概可知伏讀疊次電

奏稿七十八

臣

旨令海軍嚴防旅順威海勿令闖入一步又令在威海大連灣煙臺旅順各處梭巡扼守不得遠離等因聖明指示洞燭機宜至今恪遵辦理北洋門戶庶無竄擾之虞蓋今日海軍力量以之攻人則不足以之自守尙有餘用兵之道貴於知己知彼舍短用長此臣所為兢兢焉以保船制敵為要不敢輕於一擲以求諒於局外者也至論海軍功罪應以各口能否防護有無疏失為斷似不應以不量力而輕進轉相苛責丁汝昌從前勦辦粵捻曾經大敵疊著戰功留直後即令統帶水師屢至西洋藉資閱歷及創辦海軍特蒙簡授提督情形熟悉目前海軍將才尙無出其右者各將領中如總兵劉步蟾林泰曾等附資較崇惟係學生出身西法尙能講求平日操練是其所長而未經戰陣難遽勝統率全軍之任且全隊

並出功罪相同若提督以罪去官而總兵以無功超擢亦無以服眾心若另調他省水師人員於海軍機輪理法全未嫻習情形又生更慮僨事貽誤臣所不敢出也自來用兵訪書盈篋而卒能收功者比比皆是伏懇聖明體察行開情事主持定斷臣不勝迫切悚懼之至緣電奏未能詳盡謹摺由驛五百里據實覆陳伏乞皇上聖鑒訓示謹

奏稿七十八

臣



粵將無庸調津摺 光緒二十年八月初三日

奏為遵

旨覆陳仰祈

聖鑒事七月三十日准總理衙門電稱本日奉

旨前據張之洞奏保總兵張春發潘瀛曾在廣西立功當諭李瀚

章傳令該二員募勇北上茲據電稱南勇不宜於北路遠難以速

到或令赴津聽候派管等語著李鴻章酌量情形應否飭令

來津調遣之處即行電覆等因欽此查張春發潘瀛前於法越

之役頗著戰功現在一任右江鎮總兵一署高州鎮總兵均係兩

廣極邊之地若俟招募成營後由陸北上至速亦須歲杪始能到

防粵人不耐嚴寒不慣麪食李瀚章所稱南勇不宜於北路遠難

以速到洵為扼要之言至擬令來津聽候派管一節湘淮各

營招募新勇俱責成該將領等自行挑選精壯教習成軍即歸其

統帶所有營哨各弁亦須由統將揀派兵將相習臨陣方期可恃

若以新來之將統素不相習之兵人地不熟調度不靈緩急斷難

得力自倭事告警臣先後遞派精悍能戰之將在直東及淮徐以

北陸續派募四十餘營但使餉械足敷儘可就近募練似無須借

才遠省稽延時日徒增勞費所請將張春發潘瀛二員調津派營

給管之處應請無庸置議理合恭摺

奏伏乞

皇上聖鑒謹

奏

籌款購備新械片 光緒二十年八月初三日

再倭人傾國之力圖據朝鮮必須厚集兵力相機進剿臣先後飭

調原駐天津新城之盛字馬步全軍抽調蘆榆北塘各處防軍及

旅順口之毅軍陸續馳赴前敵畿東沿海一帶未免空虛必須添

營填紮前後招募新勇已有四十餘營總兵聶士成由成歡轉戰

而北堅苦卓絕膽略均優現與提臣葉志超電商擬令添募數營

歸其統帶此後隨時布置仍須續有增添總計應在六十營內外

乃足以資調遣軍行以餉械為大宗倭兵全用西洋新式鎗礮

銳無前非有利器斷難制勝自部議停購船械後津局往年所儲

鎗礮除各營領用及協濟各省外現存無多而新舊各軍皆取給

於此疊接山西河南撫臣函廣奉調各營所需軍械仍請由臣處

添撥亟應購辦大批新式快鎗快礮以備撥用各國現守局外之

例禁止軍火出口須轉託洋商設法購運來華懸師遠征道路險

艱轉運之費尤鉅昨接葉志超來電聲稱銀價每兩僅易制錢七

百有奇折耗過半所有添營購械轉運各費不可勝計與內地用

兵情形迥異戰事既開利鈍遲速均難預期而各項開支刻難停

緩前蒙

飭撥銀二百萬兩日久斷不敷用部庫支絀即續請指撥亦恐緩

不濟急再四籌思現在粵東海防較北洋稍緩或可設法挪挪當

即電懇督臣李瀚章接電覆允在該省海防捐款內暫行撥借

銀六十萬兩當用款浩繁之際得此有著的款稍應急需於防期

大局深自裨益理合附片具陳伏乞

聖鑒敕部查照謹

奏



奏留劉汝翼片 光緒二十年八月初三日

再二品銜前任津海關道劉汝翼於光緒十九年十一月服滿業經在籍呈報起復自應照例赴部候

旨簡用茲由籍入都道出天津查該道廉明篤實心細才長在直隸二十餘年資勞最深委辦機器局鉅細躬親力任勞怨講求製造條理井然辦有成效前仰蒙

諭旨優敘存記

茲因河道津海關道光緒十五年二月補授關道於吏治河防商情洋務均能實心經畫措置裕如現值倭人啟衅戰事方殷軍火待用浩繁關係甚重已檄委該道仍辦機器局

務以資熟手相應請

旨將二品銜前津海關道劉汝翼留於北洋差遣

臣摺收指臂之助惟津海關道係衝繁疲難四字最要奉

旨簡放之缺該道以禮去官服闋後例應開單請

簡劉汝翼曾膺繁劇現筭要差合無仰懇

天恩俯准遇有道員缺出仍予一體開列出自

逾格隆施除咨部查照外謹附片具陳伏乞

聖鑒訓示謹

奏

奏稿七十八

奏稿七十八

奏稿七十八

奏稿七十八

奏稿七十八

奏稿七十八

奏稿七十八

奏稿七十八

奏稿七十八

奏稿七十八

運銅赴朝鮮鼓鑄摺 光緒二十年八月初五日

奏為朝鮮錢價太昂軍餉虧折過鉅設法運鑄以資補救恭摺仰

祈

聖鑒事竊准總統朝鮮前敵各軍直隸提臣葉志超電稱各軍駐

紮平壤以銀易錢庫平百兩作九十五兩每兩合錢七百五十文

照此價值官兵一月應領之餉不敷半月之用昨據韓官閔丙爽

面稱平壤現有鑄錢爐若備銅鉛解來製造按華錢兩文可鑄韓

錢三文鑄成後發營通用於軍務地方深有益等語當飭總理

前敵營務處直隸臬司周馥辦理朝鮮撫輯事宜浙江溫處道袁

世凱辦理東征轉運事宜津海關道盛宣懷悉心籌議茲據詳稱

天津現時銀價每兩約合制錢一千四百餘文與平壤相較軍士

受虧過鉅該處錢少銀賤既難強令加價只有就地鼓鑄以資接

濟惟近年所購洋銅多係倭產來路已停若購自西洋又緩不濟

急查戶部訂購銅鉛除業已解京外計天津招商局棧實存禮和

行三四批白鉛二十三萬二千七百八十四斤十二兩又三井行

末批銅四千三百七十七斤四兩又三井行第一批銅三十六萬九

千零三斤又地亞士行末批銅二千四十二斤四兩統計銅鉛六

十萬八千一百四十七斤四兩擬請移緩就急全數截留撥用俟

軍務告成再行照數采購解還部庫韓錢體質粗薄約須鉛六銅

四存鉛尚不敷用擬再添購勻配解往平壤就原有鑄座及舊用

員匠剋期起鑄所有運鑄等費均先挪墊俟錢鑄成按款扣還核

計銀錢折值相當解交錢局核發各營收銀歸本會詳請奏前來

臣查大甲前進百物騰貴一切食用均須現錢交易實為最急之

需藩屬川兵尤與內地不同韓錢市價本昂勢難強加抑勒我軍

需藩屬川兵尤與內地不同韓錢市價本昂勢難強加抑勒我軍



以銀易錢按照減平及時價耗折幾至一倍有餘當此軍情艱苦  
 用款浩繁何堪更增此意外鉅虧日久斷難支拄現擬就地鼓鑄  
 雖有轉運工料之費而較之兌換之數所省已多韓錢不及華錢  
 之精以兩文華錢可鑄三文尙爲合算就現有銅鉛添購白鉛約  
 可鑄錢二十一萬五千餘串有此大宗錢款流通行使各營既  
 免虧折市面得資周轉物價亦可漸平於軍務地方裨益匪淺此  
 項銅鉛本備京局鑄錢之用現值軍需緊要自應移緩就急但使  
 兵餉少一分耗折卽爲部庫省一分度支合無仰懇  
 天恩俯准照辦臣卽將應用銅鉛飭由海道解至義州運赴平壤  
 交由周馥袁世凱督率員匠妥速趕辦所有截留銅鉛應統歸軍  
 需列收其運鑄等費就款扣還由該司道開單彙銷是否有當理  
 合恭摺由驛具陳伏乞

皇上聖鑒訓示謹

奏稿七十八

跪

稟報前敵軍情摺光緒二十年八月十八日  
 奏爲彙報前敵緊要軍情恭摺仰祈  
 聖鑒事竊自倭人構衅徵調繁興所有籌備事宜及逐日軍報疊  
 經前後具奏並隨時電達總理各國事務衙門代奏在案軍情  
 緊急瞬息百端前敵各軍及海防水陸各將領相距遠者至二千  
 餘里但使電綫可通消息頃刻能達凡有探報商請各事俱由電  
 綫來往較之文牘靈捷萬分臣仰體  
 聖主延望軍書之意於各路電報關涉倭事者無不密電總理衙  
 門代爲陳奏不拘朝夕隨時  
 上聞有一日數電一電數事者既極詳實又無壅滯  
 宵旰勤勞之際便於  
 披覽俾中外全局俱得上徹  
 宸聰比於驛遞之奏章尤爲密速茲經欽奉電  
 旨欽遵在案現在前敵各軍在平壤者逐日交綏所有偵探布置  
 接仗各情形尤關緊要除仍隨時電達外應將各電之關係前敵  
 戰事者分日摘錄或一句或半句彙齊奏報一次以備稽查茲將  
 八月初一日起至十五日止錄出各電彙繕清單敬呈  
 御覽理合繕摺由驛具陳伏乞  
 皇上聖鑒謹

奏

皇上聖鑒謹

奏稿七十八

奏



據實陳奏軍情摺 光緒二十年八月二十日

奏為軍情益急力難支據實陳仰祈

聖鑒事竊倭人起傾國之兵進圍平壤危急萬分前據葉志超疊次來電均轉電總理衙門代奏現接義州電報安州以北電綫亦斷葉志超自十五日以後並無續電風聞平壤業已不守其派護銘軍赴大東溝之海軍各艦於十八日在大鹿島洋面與倭船惡戰三時之久互有沈毀亦經轉電奏聞並據各國探報倭人將以大股圍犯北京又云謀襲瀋陽現值水陸兩軍新有挫失兇險日張督率無方罪戾叢積謗議咎責實無可辭至此本末及統籌全局情形有不敢不披瀝直陳於聖主之前者方倭事初起中外論者皆輕視東洋小國以為不足深憂而臣久歷忠難略知時務夙夜焦思實慮兵連禍結一發難

收蓋稔知倭之蓄謀與中國為難已非一日審度彼此利鈍尤不敢掉以輕心凡行軍制勝海戰惟恃船礮陸戰惟恃鎗礮稍有優細則利鈍懸殊倭人於近十年來壹意治兵專師西法傾其國帑購製船械愈出愈精中國限於財力拘於部議未能撒手舉辦遂覺稍形見細海軍快船快礮太少僅足守口實難縱令海戰臣前奏業已陳明至陸路交鋒倭人專用新式快鎗快礮精而且多較中國數年前所購舊式者尤能靈捷及遠此次平壤各軍倭以數倍之眾布滿前後分道猛撲遂至不支固由眾寡之不敌亦由器械之相懸並非戰陣之不力也臣屢電奏前敵兵勢過單但北洋沿海各要口關係至重正議添兵更無餘力除盛軍係津沽游擊之師全隊調往外復經抽調北塘蘆臺山海關旅順各防隊已覺處處空虛昨又撥調大連灣銘軍四千人移緩就急實萬不得已

之舉至招募新營必須數月精練徵調外省多屬零星湊集又難如期到防且有兵尤須有械舊儲鎗械本屬無多開戰後設法購運來華尚需時日此皆非倉猝所能集事者也臣忝司軍旅三十餘年從前勦辦捻逆奏微效然皆內地賊匪與外洋情勢迥殊數月以來朝作夜思寢食俱廢迄無起色焦憤莫名仰荷聖慈不加重譴僅予薄責策勵將來感激涕零罔知所報際此時艱方亟斷不敢自請罷斥致蹈規避之嫌惟衰病之軀智力短淺精神困憊以北洋一隅之力搏倭人全國之師自知不逮若不熟思審慮據實陳明及至貽誤事機百死詎足塞責伏願聖明在上主持大計不存輕敵之心責令諸臣多籌巨餉多練精兵內外同心南北合勢全力專注持之以久而不責且夕之功庶不墮彼速戰求成之詭計故就目前事勢而論惟有嚴防渤海以

固京畿之藩籬力保瀋陽以顧東省之根本然後厚集兵力再圖大舉以為規復朝鮮之地奉天地廣兵單與臣處相距過遠且為將軍及練兵大臣駐紮處所一切調度未便遙制應請特簡重臣督辦以便調遣而專責成北洋海軍向有定遠鎮遠兩鐵艦輔以快船蚊雷各艇與陸路礮臺聲勢相倚各口守臺弁勇均係訓練有素合以新募各營扼要填紮倭人若以大股來犯臣當督率各將領奮力迎擊斷不敢稍有疏虞上勞宸慮至臣前奏所請撥發餉項一切募軍購械及水陸轉運各事支發浩繁年內外亟須接濟屆時或請撥部款或酌借洋債再行奏明請旨遵行所有通籌情勢據實陳各緣由謹繕摺由驛六百里馳



奏伏乞 皇上聖鑒訓示謹 奏

Blank area for the main body of the document, likely containing the text of the edicts and memorials.

平壤收退自請嚴議摺 光緒二十年八月二十三日  
奏為倭兵猛撲平壤請軍退至安州據實奏參並請嚴議恭摺  
仰祈

聖鑒事竊查倭人起兵三四萬分道來撲平壤四面環攻連日力  
戰危急情形經臣疊次電達總理衙門代奏在案茲據葉志超電  
稱倭寇自十四日午刻總竄順安後路於平壤附近山頭設礮百  
餘尊四面來攻礮礮並發各將領分道奮力迎勦該提督重懸賞  
格如將倭兵擊退賞銀二萬兩奪礮一尊賞銀千兩生擒六十兩  
取首級三十兩鎗刀馬匹亦均列賞兵勇合力血戰當派衛汝貴  
馬玉崑兩軍將江東之賊擊退七八里鎗斃不計其數馬玉崑奪  
礮七尊又由江東縣北路渡來大股及成川之賊萬餘人同時來  
攻江自康營該提督與左寶貴豐陸阿親督數千人設伏夾攻至  
晚倭勢始弱各軍奮力齊上追至四里外生擒及割取首級二百  
餘名鎗斃不計其數我軍共傷亡三百餘人倭復由龍岡西北分  
道來攻盛軍各營壘該軍先已調出五成隊過江倭奸探知實情  
即來猛攻數次不下該提督恐孫顯寅在外游擊不能兼顧即調  
衛汝貴整隊回擊倭始收退鎗斃千餘我軍傷數百人是日喜獲  
大勝十五日丑刻倭大隊越山而來各將領分段堅守以待又挑  
選精銳兵勇游勦倭兵抵死不退兩軍對施鎗礮連夜迄旦至十  
六日早仍四面來攻愈急平壤城北原有奉軍三營礮礮連日被  
其打燬倭換班三四次意在直撲北城左寶貴力疾親督三營並  
諸將迎頭血戰倭抵敵不住始退左寶貴奮勇前追忽胸中鎗  
陣亡甫收隊回城而倭漸又逼近各軍苦戰五晝夜子盡糧絕戰  
死溝壑者不忍目視四大礮齊向城營施放兵勇無地立足祇



得且戰且退經過順安蒲川一帶倭卡數十處層層打出文武官  
 弁兵勇陣亡倉猝無從確查十八日早到安州倭竟敢追出百餘  
 里始退仍必跟蹤齊進若由安州堵擊無險可扼且子彈業已打  
 完該提督會商衛汝貴豐陞阿等先拔隊過安州清川博川兩江  
 之開分別整頓休息該提督督盛軍步隊二營奉軍馬隊一營奉  
 天盛字馬步五營在博川畫江固守一面調呂本元劉盛休前來  
 擇要駐扼候各軍整頓有緒再相機進止此次各軍血戰之苦數  
 十年所未見陣亡文武員弁容查明請卹先據電轉奏並自請  
 嚴議處治等情前來臣查平壤各軍孤懸危地原止一萬五千人  
 內尚有分防後路安州等處葉志超自牙山退出僅二千餘人奏  
 明傷病甚多器械不全難速搏戰倭人遂以三四萬之眾猛撲環  
 攻各將領督率弁勇連日苦戰斃倭無算實屬奮勇出力不顧身  
 命記名提督高州鎮總兵左寶貴久歷戎行卓著勞勩襄創力疾  
 血戰捐軀忠勇性成深堪惻愴應請  
 旨照提督陣亡例從優議卹並於各省立功地方建立專祠可否  
 予諡出自  
 恩施其餘陣亡文武員弁應俟查明彙案請卹總統各軍直隸提  
 督葉志超力疾督戰統領盛軍宿夏鎮總兵衛汝貴統領毅後軍  
 記名提督馬玉崑統領奉天盛字營  
 御前侍衛副都統豐陞阿均督軍苦戰數晝夜因賊眾愈集愈多  
 子盡糧絕退出平壤究有應得之咎應請  
 旨分別懲處至臣忝總帥于深知前路兵力太單疊經電奏有案  
 祇以近畿空虛沿海防軍難再抽撥調募各營路遠又難驟集竟  
 無餘力派往應援以致眾寡不敵實屬調度無方應請

李文忠公奏稿 卷七八

行嚴加議處再據馬玉崑續電該軍鎗械無失須到義州方可收  
 隊整頓葉志超續電現守博川江口僅盛軍步隊兩營呂本元馬  
 隊兩營並招集落後勇丁且戰且行倭以大隊跟圍勢難固守將  
 來若能扼住義州徐圖厚集兵力再謀大舉合併聲明除先已將  
 平壤戰狀電奏並以後一切情形仍隨時電陳外理合繕摺由驛  
 馳陳伏乞  
 皇上聖鑒訓示謹  
 奏

奏稿七十八

李文忠公奏稿卷七十八

六四七



李文忠公奏稿

卷之七十九目錄

海防練軍請銷摺 光緒二十年九月初一日  
 獲陳兵差貨價片 光緒二十年九月初一日  
 撥協新艦鎗礮腳價片 光緒二十年九月初一日  
 永定工員保額從寬片 光緒二十年九月初三日  
 大東溝戰狀摺 光緒二十年九月初七日  
 左寶貴三子請加恩片 光緒二十年九月初七日  
 海軍懲勸章程片 光緒二十年九月初七日  
 林國祥接帶濟遠片 光緒二十年九月初七日  
 崔思回國片 光緒二十年九月初七日  
 近省隄河銀數摺 光緒二十年九月初七日  
 請添撥備餉需摺 光緒二十年九月二十三日  
 籌辦采運難拘成例片 光緒二十年九月二十三日  
 海戰請獎摺 光緒二十年九月二十三日  
 海戰請獎卹西員片 光緒二十年九月二十三日  
 海戰陣亡請卹片 光緒二十年九月二十三日  
 榮覆鐵路電報等事摺 光緒二十年九月二十六日  
 查覆運糧無弊摺 光緒二十年十月二十六日  
 查覆龍殿揚吳懋鼎參案摺 光緒二十年十月二十六日  
 林泰曾自盡出缺片 光緒二十年十月二十六日  
 旅順失守摺 光緒二十年十月二十八日  
 查參龔照瑛片 光緒二十年十一月十二日  
 查無米船暗藏火藥片 光緒二十年十一月十四日

光緒二十年九月二十三日

管駕運船洋員請獎片

管駕運船洋員請獎片 光緒二十年十一月十四日  
 籌辦晉撫銀米數目摺 光緒二十年十一月十五日  
 永定浚船經費改辦格料摺 光緒二十年十一月十七日  
 獲陳存礮無可勻撥摺 光緒二十年十一月十七日  
 獎勵洋商片 光緒二十年十一月二十九日  
 軍機大臣 密寄 光緒二十一年正月二十日奉到  
 軍機大臣 密寄 光緒二十一年二月初六日  
 預籌赴東議約情形摺 光緒二十一年二月初七日奉到  
 軍機大臣 密寄 光緒二十一年二月初七日  
 軍機處王大臣慶邸等公奏摺 光緒二十一年二月初七日  
 額爾使俄摺 光緒二十一年十二月二十七日  
 使俄謝恩摺 光緒二十一年十二月二十九日  
 李經方隨往片 光緒二十一年十二月二十九日  
 隨帶人員摺 光緒二十二年正月十三日  
 洋員參贊片 光緒二十二年正月十三日  
 恩月節勘河大臣摺 光緒二十四年十月初一日  
 查勘山東河工酌帶人員摺 光緒二十四年十月  
 勘籌山東黃河會議大治辦法摺 光緒二十五年二月初十日  
 籌議山東河工救急治標辦法摺 光緒二十五年二月初十日  
 代陳盧法爾擬辦河新法片 光緒二十五年二月四日

光緒二十一年十二月二十九日



李文忠公奏稿卷七十九

全集一之七十九

桐城吳汝綸編錄

海防練軍請銷摺 光緒二十九年九月初一日

奏為查明天津海防練軍光緒十九年分收支各款照章造冊請

銷恭摺仰祈

聖鑒事竊據天津支應局司道詳稱天津練軍及大沽葛沽北塘海口各礮臺防營並雲字營馬隊營務處小隊應需餉項向由津海關六成洋稅招商局稅洋藥釐捐東海關協餉長蘆鹽斤復價正雜課各項內隨時籌撥樽節支放嗣因東海關六成洋稅湊付洋債無款協解改在天津釐捐項下動用業將光緒十八年以前收支款目疊次奏咨准銷其奉部行查各款亦經另文登覆在案所有十九年津防各營隊應支廉俸公費餉乾薪糧等項並大沽

奏稿七十九

北塘各海口礮臺經費以及設局辦公租賃民房添置帳棚旗幟號褂采買製造軍火子藥悉照奏定章程歷年准銷成案核實支放茲造具光緒十九年分收支細數清冊詳請奏咨前來臣逐加覆核自十九年正月起到年底止借管項下實存銀一千六百八十二兩零新收各款並本案扣收平餘共銀四萬二千七百五兩零開除支款悉照定章毫無浮濫應歸戶部核銷銀三十四萬三千四百五十五兩零工部核銷銀三萬四千九百四十一兩零合共銷銀三十七萬八千三百九十一兩零應存銀二萬五千九百九十六兩零已支發二十年分餉項列入下屆滾接造報其奉部核准歷年墊支不敷銀二萬一千一百七十八兩零仍於冊內列報另案核辦所有光緒十九年天津海防練軍收支餉銀請銷緣山除清冊咨部外理合恭摺具

奏伏乞

皇上聖鑒敕部核銷謹

奏

奏稿七十九



覆陳兵差價片 光緒二十九年九月初一日

再准工部核覆直屬各州縣光緒十年起至十二年止供應兵差  
租賃民房棚廠以實價浮多應令刪減另造妥冊送部核辦等因  
飭據藩司裕長查得直屬支應兵差自光緒八年部定新章以後  
均係按照例章逐案核實造報如光緒九年工部核覆光緒五六  
兩年兵差過境租賃店房棚廠用款以按例核算相符上屆送  
光緒七年起至九年止兵差銷冊亦經工部核准又查戶部軍需  
則例內載官兵沿途住宿如帳房不便預租店房每大開給銀四  
錢每小開給銀三錢又馬駟應需棚槽沿途站拴喂每馬二十  
匹給馬棚一間每開給銀五錢先今查造銷冊均係按照此例開  
報各屬亦照此數供應不任稍有參差細核本屆請銷光緒十年  
起至十二年止供應兵差各項與歷次准銷部覆並無歧異且兵

奏稿七十九

差過境朝夕靡定多寡不一所需房廠刻不容緩各屬隨時查探  
預為租備以免臨時貽誤兵差行程最速向按租用開數照例給  
價並不計其時日設遇兵數馬數稍多店房馬棚不敷租賃必須  
隨時搭蓋亦不另給工價照例口外拴喂馬匹搭棚一間容馬八  
匹給工價銀一兩二錢核計直屬供應每棚一間拴馬二十四匹給  
銀五錢並無浮多前奏聲明兵差到站各屬向民間重價租賃較  
例定價銀多至數倍委係實在情形實屬無可刪減請仍照前冊  
核銷以符向案而免貽累等情具詳前來理合附片具陳伏乞  
聖鑒敕部查照謹

撥協新疆鑄銀價片 光緒二十九年九月初一日

再前因新疆籌辦邊防需用新式快礮洋鎗等項經臣遵奉  
諭旨由北洋酌量撥給遴派熟習演放鎗礮人等護運前往並派  
記名提督前福喜專司管解隨帶馬勇長夫人等由津起程前赴  
新疆應需薪費糧乾川資價腳等項即在張家口地租項下動撥  
業經咨部立案所有前項用款計應歸戶部核銷銀三千七百七  
十兩零兵部核銷銀三千七百三十七兩零工部核銷銀三百七  
十兩零合共銷銀七千八百七十八兩零據天津支應局司道造  
具細數清冊詳請奏銷前來臣遂加覆核均係實用實銷並無絲  
毫浮濫除清冊分咨外謹附片具陳伏乞  
聖鑒敕部照數准銷謹

奏稿七十九

四



永定工員保額從寬片 光緒二十年九月初三日

再盧溝橋西岸建立減水大石壩本屆伏秋兩汛長水至二十五次減壩過水六尺二寸大溜拍岸盈隄幾有全河莫容之勢卒能搶護安瀾河流順軌實屬辦理得法成效昭然伏讀本年二月初九日

上諭嗣後永定河保案除興辦大工不在尋常漫口合龍歲修各工之列者准由該督奏明請旨辦理外其常年防汛漫口合龍等工仍照尋常勞績給獎每案人數至多不得逾五十員等因欽此此次添建減水大壩設立河防局修辦兩岸工程創拋輓石均係奏奉

特旨允准

欽派東河督臣許振禱來工勘籌與尋常歲修情形不同所有辦

工各員自應奏明請

旨從優給獎以示鼓勵查歷辦開壩工程均須先期購備料物必

待積年而後成此項大工自二月初十日開辦起至五月十五日

即已告竣工程之艱鉅限期之急迫為向來所未有除應汛外遴

派候補候選熟悉工程一百數十員又由山東河工調用鐵軌運

送土石分投趕辦晝夜兼營並將南北兩岸埽工數千段概加修

補或添做過埽抵禦橫流或改築挑壩拋護輓石自春徂夏履處

弗遑在事各員勤勞倍著若祇准請保五十員向隅甚多殊不足

以昭激勸可否仰懇

天恩俯念此次興辦大工為時過促用人較多迥非尋常歲修各

工可比請獎額酌量從寬其尤為出力各員並准按照異常勞

績給獎出自逾格

慈施如蒙

俞允臣仍當從嚴核辦力杜冒濫至多不得過一百人之數以示限制至常年防汛人員應照向章俟兩屆安瀾再行彙案請獎除將辦工各員銜名咨部立案外理合附片陳請伏乞

聖鑒訓示施行謹

奏稿七十九

六



大東溝戰狀

光緒二十九年九月初七日

奏為海軍在大東溝口外接仗力挫賊鋒並查明兵船管帶各員

死事慘烈情形懇 恩優卹恭摺仰祈

聖鑒事據海軍提督丁汝昌呈稱海軍各兵艦奉調護送招商局

輪船裝運總兵劉盛休銘軍八營陸兵赴大東溝登岸於八月十

七日丑刻由大連灣開行午後抵大東溝即派鎮中鎮南兩船魚

雷四艇護送入口平遠廣丙兩船在口外下旋定遠鎮遠致遠靖

遠經遠來遠濟遠廣甲超勇揚威十船距口外十二海里下旋十

八日午初遙見西南有煙東來知是倭船即令十船起旋迎勦我

軍以夾縫雁行陣向前急駛倭人以十二艘魚貫猛撲相距漸近

我軍開礮轟擊敵隊忽分忽合船快礮快子彈紛集我軍整隊迎

敵左一雷艇亦到各船循環攻擊堅忍相持至未正二刻平遠廣

丙二船福龍雷艇續至定遠猛發右礮攻倭大隊各船又發左礮

攻倭尾隊三船中其扶桑艦三船即時離開旋即回隊圍繞我軍

夾擊包抄開花子彈如雨一排所發即有百餘子之多各船均以

船頭抵禦冀以大礮得力敵忽以魚雷快船直攻定遠尚未駛到

致遠開足機輪駛出定遠之前即將來船攻沈倭船以魚雷轟擊

致遠旋亦沈沒管帶鄧世昌大副陳金揆同時落水經遠先隨致

遠駛出管帶林永升奮勇督戰突中敵彈腦裂陣亡濟遠先被敵

船截在陣外及見致遠沈沒首先駛逃廣甲繼退經遠因管帶既

亡船又失火亦同退駛倭始以四船尾追濟遠廣甲因相距過遠

折回乃聚圍經遠先以魚雷繼以叢彈拒戰良久遂被擊沈超勇

船內中彈火起旋即焚沒揚威船內亦被彈炸又為濟遠當腰觸

裂駛至淺水而沈該兩船管帶黃建勳林履中隨船焚溺同殞來

遠靖遠苦戰多時來遠船內中彈過多延燒房艙數十間靖遠水

綫為彈所傷進水甚多均即暫駛離隊撲救修補平遠廣丙及福

龍雷艇尾追裝兵倭船為敵所斷未及歸隊此時僅餘定鎮兩艦

與倭各艦相搏歷一時許巨礮均經受傷定遠祇有三礮鎮遠祇

有兩礮尚能施放丁汝昌督同各將弁奮死抵禦不稍退避敵彈

叢集每船致傷千餘處火焚數次一面救火一面抵敵丁汝昌旋

受重傷總兵劉步蟾代為督戰指揮進退時刻變換敵礮不能取

準又發礮傷其松島督船並合擊傷其左側一船白煙冒起數丈

靖遠來遠修竣歸隊不遠廣丙魚雷各艇亦俱折回倭船多受重

傷復見諸船並集當即向西南一帶飛駛遁去我軍尾追數里敵

船行駛極速瞬息已遠然後收隊駛回旅順濟遠一船已先回旅

廣甲一船在三山疊擱礁拖救不起該兩船管帶方伯謙吳敬榮

業經電請分別從嚴參辦所有致遠經遠超勇揚威四船管帶鄧

世昌等力戰陣亡應從優議卹請奏前來臣查大東溝一戰我以

十船當倭十二艦倭艦雖不及定鎮兩鐵艦之精堅而船快礮快

實倍於我我軍奮力迎擊血戰逾三時之久為地球各國海戰向

來罕有之事各將士效死用命愈戰愈奮始終不懈實屬勇敢可

嘉此次據中外各將弁日擊攻沈倭船三艘而采諸各國傳聞則

被傷後沈者尚不止此數內有一船係裝馬步兵千餘將由大孤

山登岸襲我陸軍後路竟令全軍俱覆而我進送銘軍八營駛抵

口內得以乘隙陸續起岸不至被其截奪關係大局匪細實賴海

戰保全之功若非濟遠廣甲相繼遁逃牽亂敵隊必可大獲全勝

猶幸致遠經遠衝鋒於先定遠鎮遠苦戰於後故能以寡擊眾轉



敗為功此則方伯謙之罪固不容誅而鄧世昌劉步蟾等之功亦不可沒者也提督丁汝昌統率全軍身當前敵受創後猶復與疾往來未嘗少休激勵將士同心效命當時交戰情形疊經臣電致總理各國事務衙門先後奏

聞在案八月二十九日欽奉電

旨東溝之戰倭船傷重鎮遠定遠各將士苦戰出力著李鴻章酌保數員以作士氣等因欽此當經恭錄轉行欽遵查照容俟查明核實奏保其力戰陣亡之管帶大副等自應先行奏請

恩卹以慰忠魂致遠管帶提督銜記名總兵借補中軍中營副將噶爾薩巴圖魯鄧世昌經遠管帶升用總兵左翼左營副將穆欽巴圖魯林永升致遠大副升用游擊中軍中營都司陳金揆爭先猛進死事最烈擬請

奏稿七十九

九

旨將鄧世昌林永升照提督例陳金揆照總兵例交部從優議卹鄧世昌首先衝陣攻毀敵船被溺後遇救出水自以闔船俱沒義不獨生仍復奮擲自沈忠勇性成一時稱歎殊功奇烈尤與尋常死事不同且官階較崇可否

特旨予諡以示優異而勸將來出自逾格

恩施非臣所敢擅擬起勇管帶副將銜左翼左營參將黃建勳揚威管帶副將銜右翼右營參將林履中力戰捐軀同堪憫惻擬請旨各照原官升銜交部從優議卹其餘陣亡傷亡受傷員弁應俟查明奏請分別照章卹賞所有海軍接仗及管帶員弁陣亡各緣由理合恭摺由驛具陳伏乞

皇上聖鑒訓示謹

左寶貴三子請加 恩片 光緒二十年九月初七日  
再記名提督廣東高州鎮總兵左寶貴在平壤力戰陣亡經臣奏明蒙

旨賜卹復蒙 諭旨飭查該總兵子嗣幾人候

旨施恩仰見

聖朝褒忠延世有加無已之

隆施凡在戎行同深感奮查該故鎮籍隸山東費縣起家行伍轉戰南北疊著戰功自調防奉天統領馬步各營整頓地方剿辦盜匪聲績卓然為東防諸將之冠其弟左寶賢左寶清先後在直隸鄭家口奉天法庫門等處剿賊陣亡今該故鎮復以血戰捐軀同產三人俱死王事一門忠義實堪敬憫該故鎮現有親子三人長

奏稿七十九

十

左國楫年八歲次左國棟年七歲次左國璋年六歲均無官職將

來及歲時應如何

加恩錄用之處伏候

聖裁謹會同

盛京將軍兼總督 臣裕祿附片覆陳伏乞

聖鑒謹

奏



海軍懲勸章程片 光緒二十年九月初七日

再據海軍提督丁汝昌呈稱海軍戰備首重選才拔之千百人養  
之數十年然後得一將之用兵船猶可驟添將才殊難猝致昔人  
得一良將比於敵國百城蓋深知其難也大東溝之戰致遠管帶  
鄧世昌首先衝鋒攻毀敵船旋因致遠船沈同沒業已被人救起  
自以船亡不能獨存不肯出水仍復溺斃聞者無不歎傷在該管  
帶忠勇性成死事固其本分特恐諸將狃於聞見但以輕生為烈  
而不知徒死無益非所以示常守之法而全有用之才應請明定  
章程俾有遵奉擬嗣後海軍各船遇敵退縮即以軍法從事其有  
前敵衝鋒盡力攻擊者或被敵艦沈或機器損壞或子彈罄盡或  
傷焚太甚無可挽救雖軍艦沈焚而船中將士遇救得生准免治  
罪仍予論功儻敢臨陣擅離部位船被沈焚即死亦不准邀議卹

奏稿七十九

十一

之恩其遇救得生仍當治以應得之罪至船中有進水被焚等事應  
由管帶官督令撲救仍行迎敵如遇險時弁兵倡議逃駛准管帶  
官先予正法收隊再報以肅營規等情呈請奏咨立案前來臣查  
海軍交戰與陸路不同一船被毀大眾同沈及至遇救得生實非  
意料所及萬目其觀斷非捏飾逃避者所能藉詞即如此次與船  
同沈之管帶鄧世昌業經救起而堅執船亡與亡之義卒以身殉  
迹其至誠激發本無纖毫微功畏罪之心完節純忠無可訾議但  
使遇救果能不死亦為眾所共諒則為海軍留一忠勇可恃之將  
所全更多該提督所請分別擬定章程係為愛惜人才整肅軍紀  
起見自應准如所擬辦理以昭核實而示勸懲理合附片陳明伏

聖鑒訓示謹  
奏

奏稿七十九

十二



林國祥接帶濟遠片 光緒二十年九月初七日

再廣東廣乙兵船管帶游擊川儘先都司海安營守備林國祥前調赴朝鮮牙山護送運船途遇倭船截住開礮轟擊極力還礮中敵甚多嗣倭礮猛攻雷船雷筒望臺圖房均被轟燬仍竭力抵禦直至船內火起適當倭船追擊之際乘間向南駛避至海島擱淺火未救滅全船被焚當時接仗大略情形業經臣電致總理各國事務衙門奏

聞八月二十九日奉

旨林國祥以孤船當敵戰陣奮勇力竭船沈著暫行革職委署濟遠管帶以觀後效等因欽此當即恭錄轉電遵照茲據海軍提督丁汝昌呈報該管帶於九月初一日前往濟遠署任起支對俸呈請奏咨前來除分咨查照外理合附片陳明伏乞

奏稿七十九

十三

聖鑒謹

奏

思國回國片 光緒二十年九月十七日

再鐵路教習思國自光緒十六年由德國雇募入堂授課已歷四年教授學生均能認真課導頗著成效現因期滿回國據武備學堂總辦等稟請給獎前來臣查該教習自到堂以來教授頗能盡心俾學生得有成就不無微勞足錄仰懇

天恩俯准賞給該教習思國三等第二寶星以酬勞勛除俟奉旨後由臣飭令照式製給並咨總理各國事務衙門繕發執照轉給祇領外理合附片陳明伏乞

聖鑒訓示謹

奏

奏稿七十九

十四



近省隄河銀數摺 光緒二十年九月十七日

奏為光緒二十年附近省城隄河歲搶修工段丈尺動用銀數摺  
單恭摺仰祈

聖鑒事竊照保定省城附近河道隄工或工段縣長或地居險要  
皆關民生利害前經奏定每年於清河道庫河淤地租借船稅夫  
生息項下撥銀三千兩為各工采購物料搶修之用免其造冊報  
銷經工部覆准仍令工竣時開單奏報嗣因地租生息不敷動支  
奏准於藩庫旗租項下撥發在案光緒二十年開凍後即飭照數  
撥給購備椿料伏秋屢次大雨各河異漲險工林立隄塌坍塌岌  
岌可危經清河道潘駿德督率印委分投搶護平穩茲據該道將  
工段丈尺動用銀數照章詳報前來除民夫土方等項仍歸民辦  
外所有搶修椿料用款理合開具飭明清單恭摺具陳伏乞

皇上聖鑒敕部知照謹  
奏

奏稿七十九

五

請添撥備倭餉摺 光緒二十年九月二十三日

奏為通籌北洋備倭餉需及定購快船各款不敷甚鉅懇請添撥  
應用恭摺仰祈

聖鑒事竊查東倭肇釁戰守兼籌北洋備倭經費於光緒二十年  
六月開經海軍衙門奏撥存津鉅款本銀一百五十萬兩戶部奏  
撥銀一百五十萬兩續由臣奏准借撥廣東海防捐輸銀六十萬  
兩又長蘆運司籌撥正課及復價銀二十萬兩各商借墊幣利銀  
四十萬兩共銀四百二十萬兩旋於七月開奉  
行添購快船由海軍衙門奏撥存津鉅款本銀一百萬兩戶部奏  
撥銀一百萬兩均經臣飭由海防支應局分別收領隨時報咨各  
在案茲據海防支應局司道詳稱備倭經費一款部撥銀一百五  
十萬兩已如數收齊海軍鉅款本銀一百五十萬兩現收過銀一

奏稿七十九

六

百八萬二千九百兩截至年底約可收銀四十餘萬兩廣東海防  
捐輸銀已解到四十萬兩下餘二十萬兩業經電催即可匯到長  
蘆運司所撥正課及復價銀二十萬兩亦已解局其各商借墊銀  
四十萬兩約計年內當可解收以上共計收過銀三百十八萬餘  
兩未收銀一百餘萬兩支款則自本年六月開起至九月中旬止  
其支過新募各軍正雜餉需長途轉運經費並租用輪船購備料  
物等項銀一百十九萬餘兩又先後訂購西洋各項快礮五十六  
尊各項快鎗二萬八千三百二十餘枝大小各項礮子彈一千  
五百二十餘萬顆以及礮架雷網等項事在急需包商密運價腳  
保險均照尋常加倍約合銀二百二十三萬餘兩現已先付過定  
銀一百四十八萬餘兩而貨尚未到年內外各項礮到齊尙需  
我付銀七十四萬餘兩又續購海軍各船需用大小開花礮彈三



萬餘顆價脚等項估需銀十餘萬兩新購洋商愛仁輪船以供運  
解價銀十四萬兩除付尚應找給銀九萬兩威海各處籌辦堵口  
工料並添設水雷營建造房屋等工約銀七八萬兩又自本年九  
月分起截至明年正月月底開河時止新募各軍六十餘營月需餉  
雜等銀二十萬兩預籌五箇月餉銀約一百餘萬兩前敵諸軍轉  
運各費約五十萬兩備購各項料械賞卹雜支約二十萬兩以上  
已支及待支各款合共銀五百四十餘萬兩除將奉撥已收未收  
各銀四百二十萬兩儘數抵支外仍短銀一百二十餘萬兩此外  
如再添購大批軍火加募勇營尚須月行籌撥此借倭經費一  
收支不敷急待添撥之情形也定購快船一款業經遵  
旨籌墊英金三十萬鎊合銀一百九十四萬餘兩匯付倫敦交駐  
英使臣龔照瑗備撥此項船價原由山部撥各省銀一百萬兩現已

奏稿七十九

收過銀六十三萬九千餘兩下短銀三十六萬餘兩內冀可收  
齊戶撥海軍鉅款之一百萬兩內所收計僅八萬兩有奇查原  
存海軍鉅款本銀二百六十萬兩分存生息自奉撥後陸續提還  
計匪豐銀行存銀一百七萬二千九百兩已全數收齊德華銀行  
存銀四十四萬兩兩年期應繳銀十一萬二千五百兩怡和  
洋行存銀五十五萬九千六百兩兩年期應繳銀二十萬兩  
其餘均須明後年期滿方能催收至開平礦局領存五十二萬七  
千五百兩疊經飭提據稱前領存款均為該局添購運船接開新  
礦之用刻下戰事一開海道難通煤銷頓滯海軍各營局需煤正  
急加工起采年內尚可運交塊煤四萬餘噸約抵還銀二十萬兩  
餘容設法陸續措勢難強逼以上各存款共計年內應收銀一  
百五十八萬五千四百餘兩除撥一百五十萬兩歸入備倭經費

李文忠公奏稿 卷七九

支用外其船價僅存銀八萬五千四百兩連部撥一百萬兩併計  
核與原撥二百萬之數尙短銀九十餘萬兩所匯外洋船價均在  
備倭各款內挪墊湊付而庫空如洗實已顧此失彼此購船經費  
一款收支不敷急待請撥之情形也現當封河伊邇陸運尤艱費  
用尤鉅若不亟為預籌迅請撥款接濟深恐貽誤軍需等情由該  
司道等詳請具奏前來臣查北洋常年額支各款向仰給於他省  
隨到隨用毫無積蓄一旦有事徵兵購械無非臨時猝辦事難費  
增數倍於平日海軍衙門及戶部原撥各款經臣督同司道等通  
盤籌畫自本年九月起至明年正月月底止收支相抵委實不敷甚  
鉅所有定購快船一款下短銀九十餘萬兩既因原撥海軍鉅款  
約定期限未能驟提暫在備倭餉內挪墊不得不月請撥補免  
誤餉需查光緒十年六月因法人肇衅籌購大批軍火曾經臣奏

奏稿七十九

准借撥出使經費銀四十餘萬兩現在出使經費積存尙多而籌  
添快船尤關緊要銀已照數墊匯可否仰懇  
天恩俯准仍在出使經費內借撥銀九十萬兩飭江海關道於封  
河前匯津應用以補海署原撥之數即以奉撥之海軍鉅款本銀  
抵還俟各存款到期陸續提繳俾得移緩就急藉濟要需至備倭  
經費通盤預計所短銀一百二十萬兩待用萬緊擬請  
旨飭下戶部迅行照數添撥由臣趕即派員分批赴領撥節動支  
俾免庚癸之呼以收飽騰之效大局幸甚至續有添購大批軍火  
添募勇營各款隨時核實估計再請添撥合併陳明所有預籌北  
洋軍需各款急請添撥緣由謹恭摺由驛具陳伏乞  
皇上聖鑒訓示謹  
奏

六五七



籌辦采運雜物成例片

光緒二十一年九月二十三日

再此次東征以北洋一隅之力禦倭寇傾國之師不得不事事求備惟皆臨時猝辦一切費用之鉅辦理之難核與平日章程例案有未能悉符者查前敵及調防新舊各軍馬步隊則有招募雜支添派員弁之費總理營務處及偵探各差則有酌給薪糧往來川資之費設局轉運水路則有租購輪船雇覓民駁之費陸路則有雇買車輛添購馬騾之費非冒險渡洋即長途遠涉用兵之地商民每多畏懼不能不加價招徠且倭艦往來窺伺飄忽無常商輪冒險轉運尤多裹足不前必須先與訂明設遇意外之險船則照價償銀人則優加撫卹始肯踴躍用命此籌辦薪糧轉運各款之難也西洋新式船械價值本較舊式為昂況當有事之時各國皆守局外之例惟有與商廠密籌暗行出售我既急於需用彼更巧

於居奇又不能不酌量訂購勢難強較錙銖迨起運來華慮倭阻截又應酌加運腳兵險之費他若煤斤雜物采自內地則以缺貨而貴購諸外洋則以加價而貴此籌辦采運保各款之難也至於各軍相隔較遠應設行營電綫以通聲息沿海各要口越高瞭遠應設德律風電綫以報敵情種種支難更僕數實與尋常內地軍需不同自倭氛告警後籌添勇營增購船械等項均經奏奉諭旨恪遵辦理因事制宜未敢稍涉拘泥既難以成例相繩尤難於事先立案惟在隨時隨事督飭給辦各員核實節酌變通期於款不虛糜功歸實際謹將大概情形附片陳明伏乞聖鑒敕部查照謹

海戰請獎摺

光緒二十一年九月二十三日

奏為遵

旨酌保定遠鎮遠兩艦海戰出力員弁恭摺仰祈

聖鑒事竊海軍各艦於八月十八日在大東溝洋面與倭艦接仗力挫兇鋒當將大略情形電達總理衙門轉奏二十九日欽奉電旨東溝之戰倭船傷重鎮遠定遠各將士苦戰出力著李鴻章酌保數員以作士氣等因欽此仰見

聖明俯念微勞有功必錄之至意當即恭錄轉行欽遵查照茲據海軍提督丁汝昌查明核擬呈請具奏前來臣查大東溝一戰我以十艦當倭十二艦倭人船礮俱快我軍奮力迎擊血戰逾三時許始則互有損傷既而我船或沈或焚或因傷修補或駛追敵船僅餘定鎮兩鐵艦與倭各艦相持至三點餘鐘之久倭礮四面環

奏稿七十九

干

攻我軍誓死抵禦卒能以寡敵眾轉敗為功登時擊沈其督船戰船三艘因傷後沈者尚不止此數其運船係全裝陸隊將由大孤山登岸內犯竟遭覆沒而我運送銘軍八營得以乘閒登岸不致被截保全實多當日苦戰情形臣於九月初七日業經詳細奏陳全船將士同心合力愈戰愈奮始終不懈均屬勇敢可嘉現

奉

諭旨酌保數員自應按照部定章程不得逾十人之數謹擇其尤為出力者分別酌擬獎敘頭品頂戴右翼總兵勇巴圖魯劉步蟾號令指揮膽識兼裕擬請

旨以提督記名簡放並

賞換清字勇號頭品頂戴提督銜左翼總兵果勇巴圖魯林泰曾整隊迎攻堅忍不拔擬請



賞換清字勇號副將銜升用參將左翼中營游擊楊用霖擬請免  
 補參將以副將儘先補用右翼中營游擊李鼎新擬請以參將儘  
 先補用升用游擊提標都司吳應科擬請免補游擊以參將儘先  
 補用楊用霖李鼎新吳應科均請  
 賞給勇號升用都司左翼中營守備曹嘉祥升用都司右翼中營  
 守備徐振鵬右翼中營守備沈壽堃均擬請免補都司以游擊儘  
 先補用並加副將銜左翼中營守備沈叔齡右翼中營守備高承  
 錫均擬請以都司儘先補用並  
 賞戴花翎以上十員均係異常出力仰懇  
 天恩俯准照擬給獎以示鼓勵提督丁汝昌統率全軍身當前敵  
 裹創力戰激勵華洋將弁效死用命應請交部從優議敘伏候  
 聖裁其餘干把以下出力各員照章由臣咨部給獎所有查明定  
 領兩艦出力員弁請獎緣由理合恭摺具陳伏乞  
 皇上聖鑒訓示謹  
 奏

光緒二十九年九月二十三日  
 海戰請獎卹西員片  
 再九月十一日准總理衙門電開本日奉  
 旨洋員漢納根在海軍當差教練有方此次大東溝之戰奮勇效  
 力深堪嘉獎加恩賞給二等第一寶星以示鼓勵欽此當飭水師  
 營務處按照等第製成寶星發交祇領此次海戰洋員在船者共  
 有八人陣亡二員受傷四員該洋員等以異域兵官為中國效力  
 不惜身命奮勇爭先洵屬忠於所事深明大義較之中國人員尤  
 為難得漢納根仰蒙  
 特恩獎賞西人傳播欲漢有加其餘死事立功各員自應一體給  
 予獎卹茲據丁汝昌及漢納根開單呈請具奏前來臣覆加查核  
 所有單開陣亡之定遠管帶洋弁尼格路士余錫爾二員擬請按  
 照西國章程給予三年薪俸以示體恤其力戰受傷之總管鎮遠  
 礮務德員哈卜們擬請以水師參將用幫辦定遠副管駕英員戴  
 樂爾幫辦定遠總管輪德員阿璧成幫辦鎮遠管帶美員馬吉芬  
 均擬請以水師游擊用該四員並請  
 賞戴花翎給予三等第一寶星查西國賞功之典同重寶星至應  
 與來華各員尤以得中國官號為榮足見仰慕華風情殷報效漢  
 納根本有花翎總兵銜此次在船督戰尤為出力可否並請  
 賞加提督銜以示優異出自  
 恩施逾格以上各洋員所請獎卹如蒙  
 俞允應請  
 特旨宣示愈足堅其效力用命之忱是否有當理合附片具陳伏  
 乞  
 聖鑒訓示謹



奏

海戰陣亡請卹片 光緒二十年九月二十三日

再據海軍提督丁汝昌呈稱濟遠廣乙兩船於六月二十三日在  
牙山接仗業將傷亡人數先後呈報定遠鎮遠各艦於八月十八  
日在大東溝接仗除被沈焚各船員弁兵勇尚有陸續救回應俟  
查明實數再行具報外應先將定鎮等七艦陣亡受傷各弁勇分  
別等差酌擬卹賞開單呈請具奏前來臣查海軍交戰與陸路不  
同一船之閉彈雨紛集船中緊要處所尤為敵礮所聚攻各將士  
以血肉之軀捨命爭持死事情形最為慘烈大東溝一役血戰三  
時之久固為環球各國所罕聞即牙山之戰倭人首先開礮轟擊  
我軍濟遠大副沈壽昌堅守礮位竭力還攻及中礮陣亡則柯建  
章繼之旋又陣亡則黃承勳繼之爭趨死地義不顧身卒能擊退  
敵船保全戰艦功既奇偉志尤可嘉此次陣亡副將鄧世昌等業

奏稿七十九

五

經臣奏請蒙

恩加等優卹在案沈壽昌諸人同一忠勇捐軀自當籲懇

恩施以慰忠魂而作士氣謹將兩戰陣亡員弁分別擬議繕具清

單恭呈

御覽其受傷員弁兵勇卽飭驗明分別等第按照奏定章程核給

獎賞除分咨查照外理合附片陳請伏乞

聖鑒訓示謹

奏



奏覆鐵路電報等事摺 光緒二十年九月二十六日

奏為

論旨據實覆陳恭摺仰祈

聖鑒事竊 欽奉九月十八日

寄諭有人奏鐵路開至關東已將關門東偏平為坦途恐倭以海輪裝兵由牛莊金州等處乘開登陸強劫火車駕駛應將過關一段鐵路拆卸將關城照舊修復等語山海關防務緊要自應修守嚴整預杜狡謀著李鴻章按照摺內所陳各節體察情形將如何籌備之處即行覆奏等因欽此 查山海關在今臨榆縣之東門縣城包跨長城一段城南北相距里許原各有缺口一道為山外水道總匯之地向無砥石基址並非近日始行開通關南缺口之東即為防營礮臺屯紮處所鐵路取道於此既非穿墻而出又有礮臺防護無慮其從此直入至火車來往事前預定時刻臨時又可電告若有警信道中拆去一節則進退俱窮車內短少一物則頃刻成廢原摺所稱敵人駕駛內犯毫無阻隔似於鐵路情事尚未深知現在鐵路僅至山海關而止關外尚未行車原摺慮其由牛莊金州登陸劫車及所擬關內外行車之法亦於現造工程未能詳悉山海關防兵雲集斷無縱令敵船駛近駁渡淺灘從容登車之理此查明山海關鐵路之情形也又奉

上諭有人奏該大臣於前敵各軍電報往往改易增損字句然後入告等語著據實覆奏等因欽此 查前敵電報關係緊要軍情均係據各統將來電隨時電達總理各國衙門轉奏本無所用其隱飾至各將領於文義未盡精通同時電到開有重複竊率訛寫之處倘有刪易並無增添於事實毫無出入平日往來各報俱

親自經理從不假手他人且軍情瞬息變遷稍有不實不盡必有疏漏可指斷難始終掩匿 臣歷次電奏原摺具在可以覆按此前敵各電並無改飾之情形也又奉九月二十一日

寄諭洋員漢納根在津洋當差有年若令統帶師船出洋攻剿是否相宜並應如何重其職任授以實官之處均著妥籌具奏等因欽此 查漢納根係德國陸軍千總出身頗諳船略 臣招致來津派築礮臺已逾十年臨陣甚有膽識前委赴海軍總查八月十八日大鹿島之戰受傷尚未全愈目下海軍戰艦僅修成六艘力量過單祇可為北洋各要口防守之用勢難遽令出洋攻剿該員已蒙 特旨賞給寶星又經 臣奏請 賞加提督銜足資鼓勵竊以目前戰船過少似無庸遽授洋員實

職若將來購得大快船及魚雷艇全到時或參用洋將仿照從前琅威理之例授以副提督會同督率互相稽核庶於軍事有裨此漢納根宜暫緩授官之情形也又奉 上諭有人奏盛宣懷承辦轉運采買兵米浮冒多至數十萬金天津招商局突被火焚兵米付之一炬難保無侵蝕後希圖掩飾之弊等語著確切嚴查據實覆奏等因欽此 臣查前敵各營兵米飭由臬司周馥道員袁世凱就近在奉省采買前經電奏有案嚴防各軍兵米向由各該統將自行設法購備現因軍食不敷復蒙 恩准截留南漕俾資接濟盛宣懷但司轉運並未經手采買無從浮冒至天津招商局北棧已於光緒十六年租與金寶源商號訂期五年本月初七夜被火所燬祇有商米三百包及棉花羊毛雜貨均係客商寄頓之件並無官米存儲在內該棧房產本屬



洋商保險業已照數賠修盛宣懷無從侵蝕更無可掩飾此查明  
盛宣懷被參之情形也所有登奉  
諭旨查明據實分別覆陳緣由理合繕摺由驛具

奏伏乞  
皇上聖鑒謹  
奏

奏稿七十九

七

查獲運糧無弊摺 光緒二十年十月二十六日

奏為查明津郡向無轉運南糧公所各署丁役亦無何串把持等  
弊恭摺陳仰祈

聖鑒事竊欽奉光緒二十年九月初六日

寄諭有人奏南糧商販抵津原有轉運公所代為存儲隨時發賣  
年來天津奸商串通衙署丁役把持阻撓抑勒賠累以致南商裹  
足糧價日昂請飭嚴禁究辦等語著李鴻章即行查明如有前項  
情弊務飭嚴行究辦以清奸蘆而裕民食等因欽此當經飭據津  
海關道盛宣懷天津道方恭鈞督同候補知府吳積熙張振榮查  
得天津地處衝繁商賈輻輳米糧行店不下數百家如果設有轉  
運公所由公正紳董經理其事必有設立之地承辦之人津郡商  
民當無不知乃連日訪詢不特光緒十八年以後未設轉運公所

奏稿七十九

天

即十八年以前亦無此項名目惟查十四年開稅務司轉據米商  
楊春泰等擬在租界設立米棧南糧到津一概入棧議價發賣稟  
經札道飭縣傳集閩郡米商以輪船裝載米麥來津向買賣客家  
議定價值自行兌卸糧糶公平久已相安無事若另立米棧難免  
浮費既恐病商亦於民食有礙詳經批飭毋庸設立十五年開稅  
務司仍以開設南糧行棧函致津海關道行縣傳知閩郡糧商成  
發號等三十七家並米店增興厚等二百六家公同商議均以設  
立行棧恐啟壟斷把持之弊事多窒礙其議遂覆原奏所謂轉運  
公所或即因此訛傳查津地向有會買會賣之人名曰跑合南糧  
抵津皆此等人為之撮合而成交與否仍聽客商自主各署丁役  
無從干預更無何串奸商把持抑勒情弊再查光緒十四年有糧  
商數家以糶行生意多係海關戶長開設旋因戶長受累改歸官



運糧商遇有公事無人承辦稟明該縣在於河東設立糧商公所  
邀請董事司事經理迨十六年即據原稟之糧商以生意蕭索歇  
業甚多即將公所稟明裁撤且所設公所專為糧商議辦公事亦  
未聞經理轉運據實稟由該道等詳復前來臣查南糧販運到津  
向由客商自行發賣從未有轉運公所由紳董經理之事該委員  
所查各節均係實在情形雖光緒十四年河東曾立糧商公所第  
專為辦公而設未嘗經理轉運與原稟所謂轉運公所毫無干涉  
既據查明各署丁役並無勾串奸商把持阻撓居奇圖利等弊自  
應仍循其舊未便輕議更張轉生弊竇至糧價之長落原視來貨  
之匪裝前因倭氛不靖海上用兵南洋禁米出口來源已斷民食  
維艱經臣奏明仿照閩省成案給照購運復因畿境連年被水糧  
價昂昂又經招商平糶以後南糧當可源源而來市價漸平民食  
完

無虞缺乏理合據實恭摺覆陳伏乞  
皇上聖鑒謹  
奏

查獲龍殿揚吳懋鼎參摺 光緒二十年十月二十六日

奏為遵  
旨覆陳仰祈  
聖鑒事竊臣欽奉十月十五日

寄諭有人奏倭軍半係葉志超衛汝貴等潰散之卒有記名提督  
龍殿揚之姪龍稚梅為之分統龍殿揚屢經彈劾罪惡昭著李鴻  
章猶任以招募深恐貽患將來又匯豐銀行買辦道員吳懋鼎以  
米八千包接濟倭軍並偕倭人往繪北海關海里吳懋鼎係鐵路  
總辦舉鐵路以昇倭亦在計之內各等語著按照所參各節密  
查覆奏不得稍涉徇隱等因欽此臣查葉志超衛汝貴所部前在  
平壤接仗傷亡甚多退回內地後九月初三日據葉志超電稱盛  
榆北塘各營尚存二千五百餘名盛軍步隊尚存四千餘名又據

衛汝貴電稟該軍尚存八成隊與葉志超所報人數相符此次渡  
江倭寇是否果有該兩軍潰卒在內所稱龍殿揚之姪龍稚梅有  
無其人是否為倭軍分統宋慶身在前敵見聞較確當即密咨詳  
確查覆至已革總兵龍殿揚籍隸壽州咸豐年間在本籍辦理團  
練隨同官軍在淮北江南等處帶勇出力洵保令職後在直東一  
帶隨臣勦辦捻匪旋即請假離營近年歷在廣西江蘇各省統帶  
防營久已不隸臣軍倭事既起臣調派將領開招營數均經電奏  
有案並無委龍殿揚招募之事九月間始接宋慶函稱派令龍殿  
揚前赴江皖招募五營當將該革員職陣是否可恃一併咨行察  
酌去後茲據宋慶咨稱九月十二三等日馳赴九連城沙河一帶  
查點葉志超衛汝貴各軍人數實有七八成未聞有投倭之說縱  
有亦必為倭所疑而不敢用倭兵開行華人聞皆昔年所雇工



通勒攻打頭陣所稱為倭分統之龍稚梅未知其人亦無從訪問  
至已革總兵龍殿揚因前隨親王何格林沁攻破苗練收復壽蔡  
時見其戰陣驍勇現值招募新勇該革鎮前來投效因令往江皖  
開招五營應俟招募北來再行留心查看如果奮勉圖功尚可棄  
瑕錄用等因查平壤一役葉志超備汝貴兩軍連日力戰傷亡  
之餘經宋慶親往查點所存人數尚有七八成似無更有潰卒投  
倭尙屬可信渡江之賊多至數萬原奏謂半係該兩軍潰卒自是  
傳聞無據之言龍殿揚前在江蘇被參一案業經撫臣奎俊逐款  
查明且稱其辦理緝私頗著成效惟以偏僻之才矜功自喜又不  
能約束子姪致招物議是其獲咎情節尙屬可原現值用人之時  
宋慶既知其戰陣驍勇自應舍短取長留觀後效宋慶軍律素嚴  
如果不能得力自必隨時撤換斷不姑容此查明倭軍並無葉志

奏稿七十九

三

超衛汝貴等潰卒在內及龍殿揚被參之情形也又道員吳懋鼎  
被參接濟倭米及借倭人往給海里一節查該員久在天津當差  
有無通倭情事不難訪查明確當飭津海關道盛宣懷辦理天津  
招商局候補道黃建筦會同嚴密查訪茲據該道等稟稱向來米  
石出口須由新鈔兩關分別查驗方能放行茲查該關各船裝貨  
報單並無大米出口英商匯豐洋人前曾赴山海關游歷係由該  
員偕同前往原參所稱借倭人往給海里似即因此傳訛此外逐  
細密查均無確據會同詳覆前來查天津本非產米之地軍民  
所食皆仰給南糧自無由此運米濟倭之理大米至八千包為數  
不少果有販運情事斷難掩人耳目現經查驗兩關報單並無米  
石出口其為傳聞之誤已無可疑至鐵路利權操之自我非敵兵  
所能假用臣於九月二十六日覆奏案內業已詳陳現在辦理鐵

路尙有道員伍廷芳李樹棠提督周蘭亭等吳懋鼎不過會辦人  
員原奏遽謂可舉鐵路以昇倭尤屬不經之論此查明吳懋鼎被  
參之情形也所有查明分別覆奏緣由理合繕摺具陳伏乞  
皇上聖鑒謹  
奏

奏稿七十九

三



林泰何自盡出缺片 光緒二十年十月二十六日

再北洋海軍左翼總兵林泰何因所帶鎮遠船為水雷浮標擦損  
服壽自盡當經電達總理各國事務衙門奏

開在案查林泰何由閩廠學生出洋肄業西學優長曾經歷任船  
政大臣沈葆楨等疊次保薦回華後歷充師船管駕及北洋設立

海軍蒙

恩飭授左翼總兵管帶鎮遠鐵艦頻年巡歷重洋駕駛操練均極  
勤奮日前大鹿島一役苦戰多時堅忍不拔方冀從此歷練可成

海軍將材乃因所帶鐵艦被傷引義輕生知恥之勇良可憫惜現  
當軍務喫緊鎮遠管帶關係重要查有現充該船副管駕楊用霖

熟悉機宜戰陣勇敢堪以暫行代理所遺左翼總兵一缺照章由  
臣安擇人缺相宜之員會同海軍衙門擬定正陪開單請

旨簡放除分咨查照外理合附片具陳伏乞

聖鑒謹

奏稿七十九

奏稿七十九

奏

旅順失守摺 光緒二十年十月二十八日

奏為查明旅順失守詳細情形恭摺陳仰祈

聖鑒事竊臣接據登萊青道劉含芳自煙臺來電知旅順於二十

四日失守當即轉電總理衙門代奏自請從重治罪仰荷

聖恩不加重譴僅予薄懲感愧悚惶罔知所措欽奉

諭旨飭將詳細情形迅即查明覆奏茲於二十七日亥刻復據劉

含芳電稟由民船救出潮水之記名提督黃仕林水雷營帶官

孔玉祥何青雲及雷兵七人送至煙臺詢悉所言與前電相同而

情事較為詳晰據稱二十四日辰初賊由水師營後路山溝繞至

韓家溝衛汝成陸路行營礮臺未及開礮賊即闖進次至程允和

礮臺開二十餘礮賊已攻入徐邦道在操場接戰放三排鎗亦退

賊至教場溝被圍趙懷業兇三礮臺已失發號出隊人未及齊即

向東行各敗隊皆向東山衝打未正棉藥庫被礮擊燃申初軍械

庫水師藥庫毅軍坐營及附近礮臺營盤村莊舊水師營皆火起

賊遇人即殺東岸各臺午前後放礮不斷西岸各臺申初猶有礮

聲等語二十八日子刻又接劉含芳電北河船主古巴自旅回稱

二十六日午後三點鐘遠望小島尚在艦戰又有弁兵稱徐邦

道教場溝被圍皆老隊死剩十餘人猶戰不已等語丑刻又接宋

慶電稱徐邦道及桂軍營官胡永清慶軍營官吳長純馬步兵勇

約二三百人零星闖出面稱敗退隊伍共約萬眾賊重重設防徧

布雷礮盡被擊散又值海潮驟漲北風凜冽得脫者百不及一等

語臣查旅順一島孤懸海中所築礮臺專為備擊洋面敵船而設

若論防守周密必須於後路金州一帶設立重兵當無事時莫不

以為過計且實無此財力此次倭兵於金州東北之皮子窩登岸



本非旅順海口守臺兵將所能遠防賊已襲據金州則大連灣旅順俱成絕地前因平壤事急無兵可調又將久駐該兩處銘軍毅軍相繼調出其填紮者除旅順守臺之親慶六營外餘皆新募所用毛瑟鎗及舊礮不如倭兵之小口徑快鎗及連珠快礮于路遠而且速又操練未熟心志不固大連灣既失旅順更不可支而諸將以新軍當巨寇猶能堅守旬餘屢戰獲勝終以宋慶程之偉等援師懸遠賊來愈多推原其故實由眾寡不敵精械懸殊傷亡枕藉尚非戰陣不力現各將領惟黃仕林業經救出徐邦道業已衝出餘尚不知下落據孔玉祥等稱敗退後俱向東山衝打英船主稱二十六日猶見小平島慶戰該島正在旅順之東應俟查明再行續報現在岫巖旅順相繼不守北而遼瀋東而山海關內外沿海一帶防軍均甚單寒臣昨電請

奏稿七十九

五

飭宋慶速即拔隊由熊岳海蓋一路會合章高元等迎剿岫巖股匪截其北竄是晚接奉電

旨當即恭錄轉電欽遵臣當督飭榆關蘆臺以東各營將弁嚴密守禦冀固畿防臣於拜摺後即親赴大沽北塘各處察看妥籌布置不敢稍涉疏虞仍隨時電達總理衙門轉奏所有查明旅順失守詳細情形理合繕摺由驛五百里覆陳伏乞

皇上聖鑒謹奏

查參與照瑣片 光緒二十一年十一月十二日

再准總理衙門十一月初一日電開本日奉

旨有人奏旅順未失以前總辦道員龔照瑣潛逃回津聲稱旅順失守擅離職守搖惑人心等語龔照瑣在旅順是否專辦船局抑有別項差使如果有潛逃惑眾等情著李鴻章據實參奏勿稍徇隱欽此臣查龔照瑣本係委辦旅順船塢局工程兼辦水陸營務處常年多駐旅順十月初九日倭賊攻陷金州龔照瑣以旅順餉絀兵單來津請救其時宋慶已率隊南下臣又奏調章高元一軍北渡會合往援復派鎮東輪船裝運子藥糧米前往接濟當飭該員即日回防激勵諸將同心固守是該員來津之日旅順尚無賊蹤至十七日賊始分道來攻則該員已先回旅順是以十七八九等日接仗及二十一日旅軍獲勝各情形均據龔照瑣電報經臣

奏稿七十九

五

轉達總理衙門代奏在案二十四日旅順不守二十五日該員猶同各軍戰退至小平島二十六日始至煙臺前後皆有時日可稽並無事前潛逃揚言破眾情事該員本是文職既與帶兵不同兼辦局差亦非守土可比惟係管理船局之員船塢失陷自有應得之咎應請

旨將直隸候補道龔照瑣即行革職以示懲儆該員在北洋辦理機器製造逾二十年深得西法奧妙一時無出其右合無仰懇天恩俯准留營效力以資驅策臣為人才難得起見是否有當理合據實覆陳伏乞

聖鑒訓示謹附片具奏



查無米船暗藏火藥片 光緒二十年十一月十四日

再欽奉十月十六日

寄諭有人奏前月底天津有戈什哈押船戶運米兩船將赴海口船戶將米包拆開俱是火藥惟面上數包是米船戶赴關道首告查驗果然並有督署圖記關道即赴督署稟陳至今尚無發落等語如果實有其事自難掩人耳目著李鴻章據實具奏不准稍涉徇隱等因欽此臣查米船出口潛運火藥果如原奏所云必是接濟倭奸既經船戶首告查驗臣與關道朝夕接見何以未據一字稟陳當飭據實查復茲據該關道盛宣懷詳稱九月間該道衙門並無船戶首告運米夾藏火藥之案復經函致新關稅務司並飭鈔關委員一體認真查訪旋據該稅司兩稱密飭扞手認真訪問實無戈什哈押船運米赴海口被船戶拆見火藥情事天津人心浮動謠言最多非特此事為然等語並據鈔關委員稟稱飭據大沽分卡逐細訪察復親往塘沽海口一帶明查暗訪均屬影響毫無據實稟復等情前來臣查此事如果屬實新鈔兩關專司稽查海口出入船貨豈能一無所聞臣署與關道署尤為眾目昭彰之地有無虛實人所共知斷不能稍有徇隱誠如聖諭如實有其事自難掩人耳目今既詳細查明毫無影響其為謠傳無疑理合據實覆陳伏乞 聖鑒謹 奏

管駕運船洋員請獎片 光緒二十年十一月十四日

再倭人構衅經臣飭派利運等輪船疊次裝兵並轉運餉械等項該管駕洋員人等艱險不辭實屬異常出力所有利運管駕英國人摩頓新裕管駕美國人畢利騰東管駕美國人溫蘇爾南管駕英國人盧義海定管駕英國人土珠愛仁管駕英國人惟柏等六名據委辦東征轉運津海關道盛宣懷詳請給獎前來臣查該管駕等自軍務喫緊後征調頻仍前敵各軍餉械全賴該輪船等冒險轉輸運俾無缺乏洵屬異常出力合無仰懇 天恩俯准賞給該管駕摩頓等六名三等第一寶星以示鼓勵除該六船司事大副大車中西各執事人等月行分別獎賞並俟奉旨後由臣飭令照式製給暨咨總理各國事務衙門給發執照轉給祇領外理合附片陳明伏乞 聖鑒訓示謹 奏



籌辦晉撫銀米數目摺 光緒二十年十一月十五日

奏為查明直隸籌辦晉邊賑撫收支銀米數目照案開單彙報恭

摺仰祈

聖鑒事竊查光緒十九年春開山西北口內外各廳縣因旱成災

情形極重欽奉

諭旨飭由直隸協籌賑款經臣督飭各官紳設法勸募分派委員

攜帶銀米前往散放嗣因災廣戶眾需款甚鉅復蒙

恩旨賞撥兩湖漕米變價銀兩以資接濟一面奏明在津設局勸

捐援照順直賑捐章程咨部核獎並請俟事竣開單報銷免造細

冊於光緒十九年三月十八日奉

硃批該部知道欽此欽遵在案茲據籌辦晉邊協賑局司道查明

此次辦理晉賑外省本省官紳捐款共收銀七十九萬八千二百

八十六兩四錢八分八釐七毫七絲五忽八微又采買大米五千

石又捐製辟瘟救疫丸藥合銀三千五百三十一兩六錢九分又

湖北漕米變價銀七萬二千三百七十二兩三錢六分六釐五毫

又湖南漕米變價銀七萬二千三百七十二兩三錢六分六釐六

毫二絲四忽二微又借撥直隸賑捐銀十萬八百九十三兩九分

五釐統計收銀一百四萬七千四百五十六兩六釐九毫除大米

九藥儘數撥發外實共支用銀九十四萬四千八百九十二兩六

分四毫計尚存銀十萬二千五百六十三兩九錢四分六釐五毫

應仍撥解直隸籌賑局列收作為歸還借撥之款開具詳細清單

請奏前來臣查上年晉邊受災之重為光緒三四年以後所未有

幸荷

皇仁優渥發帑截漕並賴南北各省官紳竭力勸籌陸續解濟億

萬災黎不致委填溝壑有裨大局匪淺所用各款實皆涓滴歸公

並無絲毫浮冒查直隸每屆賑務報銷均係開具清單請免造冊

歷蒙

恩准此次晉賑報銷自應照案辦理謹將收支各數彙開清單恭

摺覽仰懇

天恩俯准照案免造細冊以昭核實而省繁費理合恭摺具陳伏

乞

皇上聖鑒訓示謹

奏

奏稿七十九

畢



永定浚船經費改辦椿料摺

光緒二十年十一月十七日

奏為永定河工多險重歲款不敷請將浚船經費暫辦椿料以裨要防恭摺仰祈

聖鑒事竊本年春開東河督臣許振禱奉

旨查勘永定河形勢議治中洪仿照乾隆年間裝日修辦法修復

浚船百二十號每年須添經費銀二萬兩因前部款銀三十萬

兩除建減水壩外尚存銀三萬二千數百餘兩就此開支造船銀

一萬二千餘兩其餘二萬兩作為本年浚船經費自光緒二十一

年起由部撥給浚船經費銀二萬兩會同臣奏奉

諭旨允准嗣接戶部來咨此項浚船經費令在藩運兩庫提撥經

臣檄飭藩運兩司每年各籌銀一萬兩撥解濟川本年該河工多

且急不便停款待船經河防局詳准將本年經費銀二萬兩辦理

兩岸要工又月雇民船試挖南上並下游淤灘在於造船款內動

用銀一千一百餘兩核計造船一款僅存銀一萬一千四百餘兩

本屆汛防竣後即應查照原奏排造浚船當令河防局體察情形

悉心籌辦該局飭據五廳查得浚船疏濬中槽使大溜不遠近岸

固屬有益然必積年而見效該河兩岸上下數百里埽段林立每

遇伏秋大汛渾流湍悍異常上提下挫奇險疊生隄之存亡在於

呼吸臨時搶險椿料倘不應手堤埽立見潰決該廳等再三審酌

浚船尚可暫緩椿料儲備宜豐僅恃原額並新增歲款萬不敷用

現值海疆多故軍需浩繁來年未能多籌鉅款以應修防擬將每

年浚船經費並原存造船銀兩添辦兩岸大汛搶險椿料洵於要

防有裨稟由該局核議詳奏前來臣查永定河工多險重需款繁

鉅本屆辦理兩岸堤埽各工及大汛搶險除原額並新增歲款外

飭由籌賑局添撥銀兩撒手搶辦始保安瀾此後一切修防歲款

斷不敷用現值倭氛不靖戰事方殷餉餉增兵各庫極形支絀籌

賑局亦因連年辦賑羅掘一空無力協濟而該河切近

京師關係重要不得不移緩就急妥慎籌防應請如該局廳所議

暫將每年浚船經費銀二萬兩並原存造船銀一萬一千四百餘

兩均撥作兩岸各汛搶險椿料之需雖該河工程之險埽段之多

添此款項修守尚難裕如然多一分經費究多一分裨益臣當督

飭該局認真籌辦務期工歸實在款不虛糜以仰副

聖主慎重河工之至意理合恭摺具陳伏乞

皇上聖鑒訓示謹

奏

奏稿七十九

聖



覆陳存礮無可勻撥摺 光緒二十年十一月十七日

奏為遵

旨查明天津庫局現存礮位無多據實覆陳仰祈

聖鑒事竊臣欽奉十一月十四日

寄諭據裕祿唐仁廉電奏奉天軍務喫緊聞天津新城西沽軍械

庫所存七八九生脫克鹿下礮尙可撥數十尊如不能撥查吳大

澂曾在北洋購備此礮現可撥二十四尊又天津親兵練軍礮隊

可撥克鹿下九生行礮十尊大沽礮隊可撥六尊天津水師營可

撥十尊山海關可撥四尊請飭如數撥給等語現在天津庫局有

無此項礮位能否酌量勻撥著李鴻章迅即查明覆奏等因欽此

臣查天津軍械局自光緒元年辦理海防以後歷年購買收存克

鹿下七八九生脫陸路後膛礮位其計四百八十六尊內有十一

年吳大澂赴廣東巡撫任時交存五十八尊實無原電所稱一百

八尊之多惟十二年收到廣東一批一百八尊當係因此而誤此

批礮位一到即分撥東三省六十尊存局者亦祇四十八尊其新

城係盛軍存儲軍械之所共有五十八尊即在天津庫內分年

領出者盛軍開赴平壤帶去十二尊曹克忠新軍領去三十尊唐

仁廉赴奉天又領去十二尊其津局儲存各礮除歷年各營及各

口礮臺領用外本年又分撥新舊各軍多至二百九十尊現僅有

三十八尊竟至十不存一山海關至津沽一帶倭船往來窺伺且

有封凍後履冰登岸之說防務未敢稍鬆仍當於沿海地方擇要

添築土礮臺以備迎擊各省新軍陸續過津亦須酌撥操練現存

礮位實已分撥不開亟須留備緩急且此項礮位係克鹿下後膛

舊式製造精堅守口尚屬相宜而身重放遲用之戰陣遠不及倭

用新式快礮之靈捷伏思奉天軍務

幾輔防務同關緊要苟可勻撥自應竭力代籌即如此次奉境各

軍先後領去礮位計發交左寶貴二十尊蔣希夷六尊袁世凱六

尊營口大連灣兩處礮臺共十二尊新募桂字和字懷字營共十

六尊合之唐仁廉十二尊共已七十二尊但使力能兼及何敢稍

存政視無如存數已少待用方殷新購者道遠運艱又難速到實

屬自顧不暇徒深焦急至於大沽天津山海關各營俱扼守緊要

地方原有礮位本係量力分配正苦單寒臨時尙須酌添斷難從

中抽撥伏讀  
諭旨飭查能否酌撥是現在礮位之短絀防務之緊急固在  
聖明洞鑒之中所有查明津局礮位無可勻撥緣由理合繕摺由  
驛覆

奏稿七十九

奏伏乞

皇上聖鑒謹

奏



獎勵洋商片 光緒二十一年十一月二十九日

再德國信義洋商兼充荷蘭國領事二等第三寶星滿德自倭氛  
不靖護送英旗愛仁輪船由津裝兵赴韓並在廣東上海疊次裝  
運軍火赴威海天津交卸均無貽誤且租用愛仁輪船祇領煤炭  
等費不領船價又德商三等第二寶星李德同滿德承辦提督唐  
仁廉定購未號梨鎗一萬枝所有運腳保險等費為數甚鉅該商  
等因久當軍營差使情願竭力報效不領運費據委辦東征轉運  
局津海關道盛宣懷等詳請給獎前來臣查該洋商滿德李德同  
則護送輪船載兵赴韓躬冒奇險異常出力繼則代購鎗枝數至  
萬桿不領運費各費實屬急公好義忠悃可嘉自應優予獎敘以  
勵將來合無仰懇  
天恩俯准將滿德

奏稿七十九

聖

賞給二等第一寶星李德

賞給三等第一寶星俾昭激勸除俟奉

旨後由臣照式製造並咨總理衙門填發執照轉給祇領外理合  
附片具陳伏乞

聖鑒訓示謹

奏

軍機大臣 密寄 光緒二十一年正月十九日奉

光緒二十一年正月十九日奉

上諭前派張蔭桓邵友濂為全權大臣前往日本會議條款詎日  
本意存延宕藉收書有請旨之語謂非十足分際不與開議送回  
長崎追令田貝再電詢問乃又答云無論何時可以再行開商和  
議總須中國改派從前能辦大事位望甚尊聲名素著之員給與  
十足責任仍可開辦等語現在倭談張繼危僅只此權宜一  
策但可解紛紜急亟謀兩害從輕李鴻章勳績久著熟悉中外交  
涉為外洋各國所共傾服今日日本來文隱有所指朝廷深維至計  
此時全權之任亦更無出該大臣之右者李鴻章著賞還翎頂開  
復革留處分並賞還黃馬褂作為頭等全權大臣與日本商定和  
約直隸總督北洋大臣著王文韶署理李鴻章著星速來京請訓  
切毋刻遲一切籌辦事宜均於召對時詳細面陳該大臣當念時  
勢貼危既受逾格之恩宜盡匪躬之義諒不至別存顧慮稍涉遲  
回也起程日期並著即行電開以紓廛注將此由六百里諭令知  
之欽此遵  
旨寄信前來

奏稿七十九

吳



預籌赴東議約情形摺 光緒二十一年二月初六日

奏為遵旨馳赴日本議約預籌大略情形恭摺仰祈

聖鑒事竊臣欽奉

諭旨作為頭等全權大臣與日本商定和約當即趨程晉京仰蒙召見三次

諭示周詳莫名欽感連日據美使田貝函稱日本來電中國月派大臣議和除先允償兵費並朝鮮由其自主外若無商議地土及辦理條約畫押之全權即無庸前往等語迭與王大臣等會議均以敵愾甚著注意尤在割地現在事機緊迫非此不能開議當經總理衙門函覆田貝以日本電內欲商各節均有此全權責任向未接准覆電頃軍機大臣恭親王等傳奉

奏稿七十九

聖

皇上諭予臣以商讓土地之權聞

命之餘曷勝悚懼竊以中國壤地固難輕以與人至於戎狄窺邊古所恆有唐棄河湟之地而無損於憲武之中興宋有遼夏之侵而不失為仁英之全盛徵以西國近事普法之戰迭為勝負即互有割讓疆場之事一彼一此但能力圖自強之計原不嫌暫屈以求伸此次日本乘屢勝之勢逞無厭之求若竟不與通融勢難解紛紆急詳閱日本致田貝兩電於兵費及朝鮮自主兩節均認為已得之利而斷斷爭執尤在讓地一層惟論形勢則有要散論方域則有廣狹有斷可商讓者即有礙難允許者臣必當斟酌輕重力與辨爭所慮者會議之初先議停戰西例祇有議停數日或一兩旬之案設磋商未定而停戰期限已滿彼仍照舊進兵直犯近畿又當如何處置至兵費雖允償還多寡懸殊亦須從容商定數

目其所云日後日本想有別事應行整辦包藏非止一端並當相機迎拒但能爭回一分即少一分之害伏念此行本係萬不得已之舉

皇上軫念生靈不恤俯從羣議臣受

恩深重具有天良苟有利於

國家何暇更避怨謗惟是事機之迫關係之重轉圜之難均在朝廷洞鑒之中臣自應竭心力以圖之儻彼要挾過甚固不能曲為遷就以貽後日之憂亦不敢稍有游移以速目前之禍敵情最為兇悍儻於臣將行之時既往之後選以大股北擬應如何密為籌備之處

聖明自有權衡此則區區之愚尤不敢不預為顧慮者也臣俟日本覆電定在何處會議即行出都取道天津乘輪東渡再求面聆

奏稿七十九

聖

訓誨俾有遵循理合恭摺瀝陳伏乞

皇上聖鑒訓示謹奏



軍機大臣 密寄附 光緒二十一年二月初七日奉刊

光緒二十一年二月初七日奉

上諭李鴻章奏遵旨與日本議約預籌大略情形一摺據稱倭人注意尤在讓地一層事機緊迫非此不能開議擬就形勢方域斟酌輕重力求辨爭此外所求非止一端並當相機迎拒等語此次特派李鴻章與日本議約原係萬不得已之舉關係之大轉圜之難朝廷亦所洞鑒該大臣膺茲鉅任惟當權衡於利害之輕重情勢之緩急通籌全局即與議定條約以紓宵旰之憂而慰中外之望實有厚期焉將此密諭知之欽此遵旨寄信前來

奏稿七十九

兪

軍機處王大臣慶邸等公奏摺附 光緒二十一年二月初七日

奏為敵情叵測時局岌危

皇上特遣重臣再申和議而日本屢次延宕大學士李鴻章尚未成行誠恐倭人伺河凍一開分兵衝突畿輔則可憂者大矣臣等伏思倭奴乘勝驕恣其奢望不可億計現在勉就和局所最注意者惟在讓地一節若駁斥不允則都城之危即在指顧以今日情勢而論

宗

社為重邊徼為輕利害相懸無煩數計臣等前日懇請召見本擬詳細面陳旋奉

傳諭命臣等恭請

諭旨遵辦

奏稿七十九

辛

皇上深維至計洞燭時宜令臣等諭知李鴻章予以商讓土地之權令其斟酌重輕與倭磋商定議昨據田貝送到日本覆電定於長門會議李鴻章自應迅速起程免致月生枝節所有臣等遵旨辦理緣由謹切實瀝陳伏乞 皇太后慈鑒謹 奏



光緒二十一年十二月二十七日

奏為

天恩收回成命恭摺陳仰祈

聖鑒事十二月二十七日准總理衙門鈔電本日奉

旨明年四月初為俄君加冕之期已派李鴻章為正使前往致賀

等因欽此聞

命之下惶悚莫名伏念人臣之義苟益於

國艱險不辭雖當垂暮之年敢忘致身之訓況臣受

恩深重踰越等倫久許馳驅誓甘赴蹈春間馬關之役眾皆束手

危急萬分臣拜

命即行未嘗少避今者俄君加冕之禮本非尋常交際之儀俄人

以王之眷位望未隆與各國遣使相形難於接待惟現在中外大

臣通知洋情嫻習儀節堪勝專對者尙不乏人微臣以七十有四

之衰齡涉三萬有餘之海路時逾數月地隔三洲凡風濤寒暑之

交侵實疾病顛連之莫保臣自夏初使旋後曾將積受病狀疊次

據實上陳仰蒙

恩許寬閒得以加意調養而本原虧損傷病時發步履艱弱更甚

於前行動之際扶掖須人即使憑仗

威靈長途無恙亦豈能以殘軀甘齒從事於樽俎之間儻願越於

禮儀殊有傷於

國體踴躍再四踟躕難安惟有籲懇

聖慈鑒臣疾

收回成命別簡賢員剋期前往感戴

隆施曷有既極理合繕摺披瀝懇陳伏乞

皇上聖鑒謹

奏稿七十九

至



使俄謝 恩摺 光緒二十一年十二月二十九日

奏為恭謝

天恩事光緒二十一年十二月二十八日准軍機處鈔奉

上諭李鴻章奏懇懇收回成命一摺李鴻章耆年遠涉本深眷念

惟赴俄致賀應派威望重臣方能勝任該大學士務當仰體朝廷

慎重邦交之意勉效馳驅以副委任無得固辭欽此跪聆之下感

極涕零伏念臣以衰朽之餘年沐

生成之大德但蒙

驅策豈避險艱特以壇坫周旋既異兵爭之甚迫風濤簸蕩尤非

老病之所宜非敢愛身惟虞辱

命乃荷

俯加勉勵令效馳驅

念其遠涉之勤

助以邦交之重

訓詞之深厚真堪淪浹於髓肌願志力之衰頹猶誓捐糜於頂踵

謹案禮記大夫七十有適四方之事孔疏即指遠聘異國而言今

合五洲強大之區儼同七國縱橫之局為從來所未有實交際所

宜隆況俄國本通聘最早之邦而加冕又異俗至崇之禮但有益

於交鄰之道何敢憚夫越國之行臣惟有勉竭愚誠敷宣

德意期永敦於和好冀仰答於

恩知一息尚存萬程當赴阻重深於山海未改叱馭邛坂之心夢

咫尺於

闕廷猶存生入玉關之望所有微臣感激下忱謹繕摺叩謝

天恩伏乞

皇上聖鑒謹

奏

奏稿七十九

奏



李經方隨往片光緒二十一年十二月二十九日  
再臣以衰年遠使異域仰蒙

朝廷軫念

特命臣子李經述隨侍前往

體恤周至感戴莫名臣子李經述隨任讀書多年謹飭自愛向未  
學問洋務此次隨臣前往於臣起居動履自能盡心侍奉惟於應  
接外事祇可藉資歷練臣子李經方幼習西國語言文字嗣  
充駐英參贊游歷法德美各邦旋充出使日本大臣於各國風土  
人物往來道里均所熟諳臣年逾七十精神步履日見衰頹所有  
沿途舟車館舍及隨從僕役約束指揮勢不能處處周到而所至  
之地各國官商上庶必多聞風來謁不勝接待之煩若得李經方  
同行則程途之照料賓客之酬應均可分勞現既奉

奏稿七十九

聖

旨以李經述隨行本不應作再三之瀆惟臣體察事勢揣度年力

所有為難之隱不敢不據實

上聞合無顯懇

天恩俯念臣老朽多病准令李經方一併隨行俾臣不至以瑣務

逐細分心庶得專力於重要各端於公事私情裨益非淺伏候

聖裁再馬關之役勢處萬難所有辦理各事皆臣相機酌奪請

旨遵行實非李經方所能為力局外不察橫騰謗議應邀

聖明洞鑒李經方於上年五月奉

命赴臺灣交卸後因病蒙

恩賞假調理半年以來漸見痊愈惟病後畏寒不擬春融銷假北

上若隨往外國尚可支持理合附片陳請伏乞

聖鑒訓示謹

奏

奏稿七十九

奏



隨帶人員摺 光緒二十二年正月十三日

奏為酌擬隨帶人員恭摺仰祈

聖鑒事竊臣奉

命赴俄致賀並往德法英美各國聘問

特派頭等出使大臣

朝廷慎重邦交禮意崇隆為前此所未有此外如荷蘭比利時各

國聞臣奉使均來請便道詣其國都臣與總理衙門商各國皆

有交涉事件自應加意聯絡至各邦新政商務凡有益於

國者均須隨時隨地認真考究庶無負

特遣專使之意亦以慰殊方嚮慕之忱道遠事繁需才任使應慎

選深通西學能知大體及熟諳西國語言文字品行端潔足備繙

譯之選者隨同前往以資贊助謹就平日所知分別調派酌定員

數繕單恭呈

御覽如不敷用隨時奏明續調所需經費照奏定章程核實開支

即在江海關出使經費項下提撥咨明總理衙門查核理合恭摺

具

奏伏乞

皇上聖鑒訓示謹

奏

謹將隨帶各員銜名繕具清單恭呈

御覽

兵部候補主事于式枚

分省補用道塔克什訥

記名海關道羅豐祿

分省補用道補用知府聯芳

候選知府林怡游

浙江試用同知薛邦蘇

升用直隸州補用知縣柏斌

直隸試用縣丞麥信堅

北河試用縣丞張柳

分省試用縣丞洪興昌

數繕單恭呈

御覽如不敷用隨時奏明續調所需經費照奏定章程核實開支

即在江海關出使經費項下提撥咨明總理衙門查核理合恭摺

具

奏伏乞

皇上聖鑒訓示謹

奏



洋員參贊片 光緒二十二年正月十三日

再據總稅務司赫德面稱因臣遠役外洋雖帶有熟悉洋情之華  
員似須生長是邦者為之鄉導以備隨事顧問俄使喀希呢亦請  
酌帶俄員現充稅司者就地照料更昭妥洽查有五品銜副稅司  
柯樂德係俄國人二品銜稅司德琳琳係德國人三品銜稅司穆  
意索係法國人花翎頭品頂戴稅司赫政係英國人三品銜稅司  
杜德維係美國人以上五員效力多年均通曉中國語言文字品  
行端正臣與赫德商酌暫作為參贊官令其各至該本國同應其  
應領月薪仍由新關照舊支給毋庸在出使經費項下開支所有  
路費店費一切雜用准其開報除咨總理衙門並分行知照外謹  
附片具陳伏乞  
聖鑒謹

奏稿七十九

奏

懇 恩月簡勘河大臣摺

光緒二十四年十月初一日

奏為欽奉 懿旨恭摺陳仰祈

聖鑒事竊九月三十日欽奉

慈禧端佑康頤昭豫莊誠壽恭欽獻崇熙皇太后懿旨山東黃河

工程著派李鴻章前往會同任道鎔張汝梅周歷河干履勘情形

通籌全局擬定切實辦法必須確有把握仍將各項工程分別核

實估計應須經費奏明請旨辦理等因欽此聞

命之下惶悚莫名竊維山東黃河連年潰決積敝已深即使設法

籌辦實恐無甚把握論者以為讓地與水及束水攻沙或開闢引

河均非巨款不辦現在庫帑支絀亦恐無從籌措臣年將八十精

力衰頹步履蹇滯全河工段過長處處必須親歷臣受

恩深重何敢辭勞惟此事關係重大精神智慮或有未周致滋貽

誤負疚更深可否懇懇

聖慈責成山東巡撫一千經理抑或月行

簡派大臣前往會勘之處出自逾格

恩施理合瀝情具陳伏乞

皇太后

皇上聖鑒謹

奏

奏稿七十九

奏



查勘山東河工酌帶人員摺光緒二十四年十月

奏為馳赴山東查勘河工酌帶人員恭摺仰祈

聖鑒事竊臣欽奉

懿旨查勘山東黃河工程當以衰疾恐難勝任具摺願辭未蒙

俞允仰惟

皇太后

皇上慎重河防軫念民生之至意但使稍能支拄何敢不勉力一

行茲定於本月十七日出京由鐵路馳往天津趁南運河未凍之

前乘船駛赴德州俟至濟南後會同河臣任道鎔撫臣張汝梅認

真勘籌河隄兩岸千有餘里工段縣長必須諳練得力人員分投

察勘查有前任大順廣道吳廷斌樸誠廉幹在直隸治河三十餘

年閱歷最深機宜熟悉禮部員外郎于式枚北洋差遣道員孫寶

琦袁大化講求河務樸實耐勞均擬隨帶前往其餘應用測量差

遣員弁當於過津時咨商督臣裕祿酌調除分咨查照外理合繕

摺具陳伏乞

皇太后

皇上聖鑒訓示謹

勘籌山東黃河會議大治辦法摺光緒二十五年二月初十

奏為勘籌山東黃河會議大治切實辦法恭摺覆陳仰祈

聖鑒事竊臣欽奉光緒二十四年九月三十日

慈禧端佑康頤昭豫莊誠壽恭欽獻崇熙皇太后懿旨世鐸等會

奏籌議山東黃河工程請特簡大員前往察看一摺著派李鴻章

前往山東會同任道鎔張汝梅周恩河干履勘情形通籌全局議

定切實辦法必須確有把握實在可行此項河工關係數省民生

李鴻章等務當認真勘辦不得互相推諉徒託空言仍將各項工

程分別核實估計應需經費開單奏明請旨辦理用副朝廷慎重

河防至意等因欽此嗣山東糧道尙其亨福建興化府知府啟續

先後奉

旨隨同勘工臣鴻章復奏調熟悉河務之前直隸臬司周馥前大

順廣道吳廷斌等來工勘籌一切該司道等會同中下三游總

辦等周恩履勘上自曹州府屬黃河入境起下至利津縣海口止

南北兩岸往來逐段察看並帶天津武備學堂學生上下測量沿

路遇員弁鄉民勤加詢訪酌擬大治辦法具詳請奏前來臣等先

後前往覆勘情形甚為詳確謹據實為我

皇太后

皇上縷晰陳之山東黃河自咸豐五年銅瓦廂改道以來初因大

清河槽深通時當軍務煩興未遑修治同治十一年以後漸有潰

溢始築上游南隄光緒八年以後潰溢屢見遂普築兩岸大隄尺

寸初不高寬乃民間先就河涯築有小隄隨灣就曲緊逼黃流大

隄成後復勸民照舊守隄後又有將隄改歸官守之處於是隄久

失修有殘缺而不可守者守隄之民又因河灘淤高漸將隄身加



高每遇汛漲決水遂建而下隄亦因而隨決此歷來失事病  
根也上游曹堯所屬南北兩隄長四百里兩隄相去有二十里  
至三四十里不等皆官為修守中間民隄偶決水仍由隄外隄內  
歸入正河大決則隄亦不保計南北險工十四處自同治以來決  
僅四五見此上游情形也中游濟南泰安所屬兩岸隄各半湊  
長五百里南岸上段傍山無隄下段守隄北岸上段守隄下又  
守隄彼此參差不一無非為隄內村莊難遷權為保守之計下游  
武定府所屬南岸全守隄北岸全守隄湊長五百三十餘里地勢  
近海愈平水勢近海愈大情形較中游更重綜計全河之險中游  
以下極多計南岸近省百里近隄之險有二十三處北岸自長清  
官莊至利津以下鹽窩止四百六十八里之閒有險五十四處二  
十年來已決三十一次此中下游情形也至下游近海百里之閒

奏稿七十九

向無隄隄閒有之亦甚卑薄現在黃水由絲網口入海一望瀾漫  
寬約二三十里串溝甚多並無一定河槽深四五尺或一二尺數  
寸不等愈下愈淺此又入海尾閘阻滯情形也詢考在工員弁僉  
稱去年盛漲隄高水面一二尺者十之五與水平者十之三竟  
有水高隄頂搶築子隄以防護者各處塌壩卑薄歲修稽料勉敷  
春日廂修至伏汛搶險早已用罄無存碎石為護險要需亦因無  
款不能多購防汛兵夫額設四千餘人分防南北兩岸一千四百  
餘里僅合每里三人平時巡水查漏已去其半昔年防汛尚添雇  
月夫近亦因無款少雇該司道此次到工一路少見存料亦無土  
牛問之兵弁據稱春日廂掃夏日防汛秋冬又搶堵漫口竟無餘  
閒挑積土牛即此可概其餘此近年山東辦工竭蹶情形也查黃  
河自改入東省修防諸務本屬草創閒有興作皆因經費支絀未

按治河成法如前撫陳士杰創立兩岸大隄祇高一丈嗣經前撫  
張曜請款增培亦祇擇要加高其寬規模固未大立前撫李秉衡  
於二十二年十月間歷陳山東受河之害治河之難謂近年幾於  
無歲不決無歲不數決除額撥經費不計外其另案之款十年通  
算不下八百萬兩而河工收壞日甚一日等語二十三四等年仍  
復漫溢多處東民久罹昏墊幾不聊生  
朝廷屢糜鉅金閭閻迄無安歲日積月累長此焉窮若不按照成  
規大加修治何以仰答

皇太后

皇上愛養元元之至意臣等與該司道等詳攷古今治河之法惟  
漢臣賈讓徒營水衝之民讓地於水數語實為上策其次則惟有  
展寬河身今開封河寬十餘里決溢尚少從前江南徐州上下河

奏稿七十九

形較狹決溢頗多今山東上游河面寬於中下兩游決溢較少皆  
明證也明臣潘季馴有言河隄必須遠築大約離岸須三四里庶  
容蓄寬廣勿逼水以致易決康熙中河臣靳輔有言豫省築隄甚  
遠其至近者亦三五里遠則遊波寬緩不能深入勢必復引而他  
去而淤灘仍為平陸雖險易守此皆按事切理之言查光緒九年  
前撫陳士杰建築中下游兩岸大隄南岸自長清達於蒲臺計四  
百餘里北岸自東阿達於利津計六百餘里現派武備學生逐細  
測量兩隄相距有五里至八里不等應即就此兩隄加培高  
厚永為修守似不失為中策惟查兩岸之中先有棄隄守隄之處  
如南岸濼口上下守隄者一百一十里內除上段近省六十餘里  
為商賈輻輳之區近來險工稍平暫緩推展其下段四十餘里要  
險極多十餘年來已決口九次耗費甚巨擬將此隄外二十餘村



妥為遷去棄守隄庶離水稍遠防守易周此南岸酌擬遷民廢  
隄辦法也至北岸守隄之計長清至利津有四百六十里之長  
隄外隄內有數百村莊之多此隄逼近湍流河面太狹無處不灣  
無灣不險斷無久守不敗之理河胥淤高隄外地如釜底各村亦  
斷不能久安室家且隄破隄無不破欲保此隄外數百村而併隄  
外數千村同一被災尤覺非計但自棄隄守隄以來時閱八載小  
民安土重遷不肯遠去非可旦夕議定今詳加勘度北岸從長清  
官莊至齊河六十餘里之民隄因南岸傍山無隄河面尚寬擬即  
以隄作隄又利津以下至鹽窩七十餘里隄外地皆斥鹵不便徒  
民亦擬以隄作隄此兩段民隄既經改為官隄隄外之民即隄外  
之民自應無庸遷徙其齊河至利津尚有三百二十里之民隄緊  
逼河干以致河面太狹竟有寬不及一里者要險林立屢遭沖決  
勢不得不廢隄守隄但北隄殘缺多年無可退守且需款過鉅遷  
民更難應暫照舊守隄此北岸分別現在守隄作隄及將來再議  
廢隄守隄辦法也至南北兩岸大隄為河工第一重大關係今既  
處處卑薄險工無以資防禦即平工常有鑽漏之害非照黃河舊  
式大加培築不足以固修防而垂久遠現擬一律加培凡平工以  
頂寬三丈險工以頂寬四丈五丈為率底寬以十一丈至十五丈  
為率其中改隄為隄之處併照此式修培過有應行展寬取直之  
處酌量估辦其暫守民隄之處一併量加修築總期足禦汛漲至  
下口入海尾闕尤關全河大局現在水行絲綢口入海去路偏向  
東南形勢不順而汪洋無涯人不能立足隄無法施工既無以束  
水攻沙故不免下壅上潰今勘得鐵門關故道尚有八十餘里之  
河形愈下愈見寬深直通海口形勢較絲綢口韓家垣兩路為順

疏築之工亦較該兩處稍省然建欄河大壩一座挑引河三十餘  
里築兩岸大隄各八十餘里所需工費頗鉅惟是下口不治全河  
皆病朱子有云治水先從下游施工靳輔云下口受淤必以漸而  
決於上今欲整頓全河不得不從長計議核實勘估此又大培兩  
岸隄工改正下口以振全河局勢之辦法也其餘如添修費以固  
根基設減壩以洩異漲以及設堡夫辦豁免設廳汛武職等事辦  
理雖有先後緩急之分實為將來必不可少之舉臣等與該司道  
等通盤籌畫悉心妥議臚列應辦之事計已估工程所需各費除  
官俸兵餉不計外約共需銀九百三十萬三千餘兩以外尚有未  
能約估者亦於各條內敘明工程分年辦理經費亦分年具領開  
辦某工再將某工細造估冊現祇綜核大數而言大約此項鉅工  
如果將來遷民等事順手經營五六年可期辦竣略如從前南河  
規模但需南河當日三四年修費則一切法制犁然畢具而山東  
無著清敵黃之累歲修經費必較南河大省南傍泰山之麓北限  
徒駭之流宜防得宜不致輕易改道中變亦較南河收效為遠大  
工成後嚴定賞罰章程得人而理誠如軍機大臣等原議雖不能  
一勞永逸究非漫無把握謹將所擬大治辦法十條繕具清單恭  
呈  
御覽此項工程過大請款較鉅應請  
飭下軍機大臣會同戶部迅速核議施行謹合詞恭摺由驛覆陳  
伏乞  
皇太后  
皇上聖鑒訓示臣鴻章拜摺後即行起程回京覆  
命合併陳明謹



奏

奏稿七十九

完

謹將籌議山東黃河大加修治辦法十條繕具清單恭呈御覽

一大培兩岸隄身以資修守而垂久遠也潘季馴曰治河欲順其性先懼其溢惟當繕治隄防俾無旁決則水由地中沙隨水去故歷代治河之法不外東水攻沙若兩隄不堅焉能東水埽壩所以護隄兩隄不堅埽壩亦不可恃查東南河舊隄有寬十丈八丈者此固非一次所能辦成惟山東黃河兩隄高僅七八尺頂寬多在二丈其中極寬者頂不過三丈極高者不過一丈二三尺險工段內除去堆料地步兵夫汛房竟無閒地可容操作若長水距隄頂二三尺則出溜甚多搶救不及此卑而且薄之弊也今擬險工加頂寬四丈五丈平頂寬三丈底寬以十一丈至十五丈為率高以一丈六尺至二丈為率庶險工得以有恃無恐即平工段內河灘漸淤高尙有高出丈許之隄可禦漫水日久雨淋風揭不致遽見損壞此為河防根本要圖不得不從穩計算通計兩岸隄埽工長二十三萬四百五十三丈三尺統共加土二千五百一十一萬七千一百三十六方三分按照山東現時工價每方連礮工在內合銀二錢五分統共合銀六百二十七萬九千二百餘兩細數另具估單呈核此外尙有展寬取直及挖灘取直之工此時未及勘估須由工員隨時相度形勢估辦至舊隄埽應扣除之土已飭委員逐步丈量核算除將來興工尙須督辦大員躬親量驗以昭核實至方價係照山東近日時價與例價不符合併聲明

一下口尾閘應規復鐵門關故道以直達歸海而杜橫潰也考黃河自西漢末經千乘入海歷唐及宋初未變千乘即今利津縣也大川赴壑趨向有定河自銅瓦廂而下滔滔千里由西南而趨東

奏稿七十九

完



北尾閘自在東北今利津以下之鐵門關即古河故瀆亦即咸豐以後黃河循行之道光緒十七年河決於鐵門關之南改由韓家垣入海前撫張曜以水流頗順不堵至光緒二十一年又北決於呂家窪前撫李秉衡欲就此挽復鐵門關故道未果未幾又南決於南嶺子即今水由絲網口入海之道也推求當日屢決屢改之由皆因近海百里無隄約束聽水散漫停淤此淤彼決理固宜然現勘得南嶺子至絲網口一百餘里一望瀰漫水寬十餘里至三十里上深三四五尺下深一二尺愈下愈淺清淤紛歧測量者探視河底膠泥堅結數年以來並未刷出河槽商船不通去冬嚴寒冰積如山壅水不下以致利津以下六七十里搶險多日其漫水復倒漾西南東北各數十里下口不暢斷不能經久弗變且其漫流寬遠畚鍤難施疏築俱窮難以補救此絲網口一路情形也

奏稿七十九

完

任上游來水等語此鐵門關一路情形也該司道等公同勘商非先將海口籌一至穩至當之策不能有裨全局而以絲網口韓家垣鐵門關三路比較自以鐵門關為勝勢趨東北直接上游來源黃河前行此道三十餘年兩岸無隄竟不改道旁溢可見勢順行疾一也下段有大河槽深通入海此非人力所能關其近海見潮難以築隄之處可藉兩涯刷沙免致氾濫淤滯二也海船通行百貨雲集商民樂利三也然欲挽復此道辦理亦頗費手非挑引河三十餘里不能引溜入河非築兩岸大隄各八十餘里不能束水攻沙非於現行河內堅築堵閉大壩一座不能杜其旁潰非將兩隄內大小舊莊十餘新莊三十餘撥地蓋屋遷於隄外不便開壩放水四者不能缺一乃望成功計費所需頗鉅兩隄各長八十餘里高一丈至一丈四尺為度隄頂寬三丈為度挑河深八尺至一丈六尺為度其舊河形內裁灣取直及兩坡各挑川字溝一道以暢水勢並購地遷民各費又大壩一百三十丈與奪溜合龍辦法無異詳細約估再三節省需銀二百萬兩閱時一二年始能辦竣月具估單呈核該司道等欲求安便飭省之法復從滄臺利津南北兩岸相度地勢求一入海之道其民田廬墓室礙更多費亦不省備閱治河諸書明臣潘季馴曰舊海口皆係積沙人力雖不可溶水力自能冲刷乃若新闢之地土壤堅實不特人力難施水力亦不能冲刷康熙中河臣靳輔曰雲梯關外原屬平敞漫灘故出關之水隨地散洩洩則無力無力則沙停耳爰自清口以至雲梯關三百餘里挑引河以導其流築隄一萬八千餘丈使水迫束於中不得外溢則沖沙有力海口壅積自關等語今擬辦法即宗其遺意也

奏稿七十九

完



一建立減水石壩以洩異常盛漲而保隄工也黃河之水原不宜輕使分流分流則正河受淤備遇異常盛漲河不能容與其潰溢而貽害多處不若減歸壩外引河使有所納昔靳輔治南河時開壩極多集中言之詳矣後人不慎防守每致壩溜故皆廢而不治今欲建減壩必使擇迎溜處所建立壩基必使龍骨高低合度算定祇減漲水幾分河中仍存正溜幾分漲至自洩漲消自停減溜而不奪溜確有把握此事非精於測算推出水力速率低率不能得其要領擬俟大隄告成之後覓得精通水工算學之人再議興辦

一添置浚船以疏積沙而保隄工也查黃河浚船自靳輔以後迄無用者閒用之皆以無益遂罷如山東近年購置小輪船試挖泥沙亦不得力近聞外洋有新式機船每隻價銀約三十萬兩其船能自運輸機挖取泥沙噴出岸上一里半之遠藉疏而築其法最妙但外洋潮流似黃河者甚少此項機船是否於黃河相宜必須買船之人驗明黃河水力沙性方能議辦亦必確有把握方能定購

一應設遷民局以便隨時辦理遷民等事以恤民情而裨河務也遷民本屬不得已之舉而不遷則河與民更受其累安得畏難而不急為之所靳輔有言治河之道當損小以圖大毋保一方而誤全局當忍暫而謀久毋顧一時而遺害他年此語實為治河要領查北岸自齊河至利津三百四十里之間約有一千餘村此次沿途訪問每村多者不過三百家少則數十家大村少小村多富者少貧者多連年被災情形甚苦現因北隄殘破約計遷民築隄共非四五百萬金不可應從緩再議惟南岸歷城華不注山以下四

十里民埝險工極多即去年楊史道口及歷年霍家溜何王莊河套圈胡家岸渣溝小沙灘漫口之埝也此埝距隄不過數里現擬棄埝守隄埝內二十餘村連年被水非遷無以保民無以保工又利津縣鹽窩以下之薄家莊等二十餘村現議改正海口河向東北該各村正在河灘之內亟應遷徙又利津縣南岸迤下至南嶺子河面寬不及一里亦擬棄埝守隄展寬河身計築新隄五十八里其民埝以內村莊應遷數千戶統計遷民經費約需銀二十八萬兩

一兩岸隄成應設應汛並按應設立武職額缺以專責成也河工本係專門之學非細心講求躬親閱歷不能得其奧竅故河員例無選缺無論截取候補人員到班應補必須試署一年期滿安瀾方請實授今山東河務創始借用地方候補人員心不專屬事無責成每年防汛五月上隄九月下隄明年汛期或委甲後年又委乙孰肯專心考究人不與河言河務安得而理同治年間前撫臣丁寶楨議請設立應汛未及舉行前河臣曾國荃奏請於山東黃河兩岸設立七廳部議俟直隸山東河南三省籌有的款再議現在河患日重河務日煩非同治年間可比大隄告成後若不設立應汛實無以專責成而持久遠計山東兩岸工長一千四百餘里又將來下口添隄一百餘里應設廳官十員汛官四五十員方足以資分守官缺似可由山東及各省同通撥補俸廉不必另籌惟須酌給津貼以資辦公廳汛既設上游歸兗沂道管轄中游歸齊東道管轄下游歸武定府管轄但須有熟悉河務之人為之統率查雍正二年曾設副總河七年改為河南山東河道總督將來應否復設總河抑專派大員督辦之處俟大工告竣請



旨辦理至河工武營本係專管掃壩查東南河定章每一廳設守備或協備一員亦有設都司者督率兵弁工作乃其專責都守以下復設千把外委等缺以出力兵弁拔補終其身在修防之中故諸事諳練常為廳汛所取資今查山東河防各營猶沿操防營制弁兵出力無額缺可補不足以資鼓勵營哨官年久資深欲酬其勞勤勢必補署地方之缺轉令熟手離工非所以重河務而練人才擬請奏設廳汛之時一併援案辦理再河防營制本與操防不同將來尚須酌加改定勇額去來無定技藝生熟不一將來須調河南熟手弁兵數百名分佈各汛酌補額缺以資訓練

一設立堡夫以期永遠保護隄工也黃河隄工沙多土少最易傷損非按里設堡派夫看守無以專其責成非按堡給以隙地無以資其養贍應按每里設堡夫一名山東黃河新舊隄工將來合長一千六百里共設堡夫一千六百名應選沿隄樸實農民有家室者各給堡房一座終年居住隄上凡栽草栽柳搜捕獾洞鼠穴填補水溝道口看守料物傳送水籤公文諸事皆惟堡夫是任其隄脚內外十丈種柳隙地照章准其種植度活不另給口糧如係險工地段大隄內外皆水無地可種者應酌給口糧由歲修款內核發

一隄內隄外十丈地畝及隄身額壓地畝統應給價除糧歸官管理以清界限也查隄工內外坡脚之外至少須各留地十丈栽種柳樹既可保護隄身且添防險之料今查山東黃河隄脚一步之外即係民地大屬不便應將兩岸隄脚以外民地各十丈量地肥瘠給價除糧銀歸工員管理至隄身所壓地畝從前已按十丈給價除糧惟黃河隄底應以二十丈為率今擬從省少買概以隄

底寬十五丈為度應將此續用五丈之地一併給價除糧連內外隄脚以外十丈之地計隄長一丈應買地二十五丈查此項近隄地畝照向章每畝給價八千文計兩岸舊隄及以捻改隄之工並下口添修新隄共長二十六萬九千餘丈合長一千四百九十餘里內除新淤官荒水窪廢地及有礙墳墓民居之地無庸收買約除十分之二外應買地合官畝四萬四千八百二十六畝合用大錢二十六萬八千九百五十六千文按時價一千一百文作銀一兩共合銀二十四萬四千五百餘兩此係約略估算隄成之後核實算明需價若干由工員詳辦此為保護隄工根本於修防大有裨益又河水所經之地自應豁免錢糧而灘地掛淤一麥尙可豐收秋糧則殊難望凡麥收一季似應免徵上忙以養百姓元氣山東河務草創本無定章民閒每於河灘上搶築私捻捻愈過河愈狹動遭沖決旋復修築州縣官以此請津貼村董亦歲以此斂畝費民收一季官徵一季民失收一季官又請賑一次如此為民固非經久之計而於河工窒礙尤多灘上多佔一分則對岸險工喫重一分是顧一隅而害全局也擬請嗣後凡官守之隄如上游兩隄之中灘地及中下游南隄以內灘地民閒祇收一麥者免徵上忙若淤灘甚高或距河甚遠能收兩季者俟兩年後察看情形啟徵一季如兩季全失收者冬季自應加賑其隄內民捻應由工員察看如係順水之捻聽民自修官不必津貼尤須定明尺寸不准歲歲加高其攔河逼溜之捻有礙河流者一律拆除如此辦理於河務大有裨益灘內居民亦無所藉口至北岸齊河以下利津以上因北隄尙未修復官仍暫守民捻其捻外隄內未見河水之地畝仍照向章辦理不在此例



一南北兩隄應設德律風傳語以期呼應靈通並於險工段內酌設小鐵路以便取土運料也查新舊兩隄共長一千六百餘里三游總辦各分管兩岸數百里汛時奔走不及要在調度靈便永定河近年設德律風傳語大於工防有益山東黃河應仿照辦理又險工地段用土較多而大隄內外皆水取土更難路遠運送尤不濟急應設置小鐵路俾取遠處膠土且省方價此兩項約估銀二十萬兩俟興辦時確算實需若干月呈估冊

一兩岸清水各工應俟治黃要工纔畢量加疏築以竟全功也查山東南岸有汶水入黃近年因黃高於汶以致東平州一帶淹浸頗廣又有小清河由歷城縣北注高苑樂安入海亦因連年河決更淤舟楫阻滯又北岸外有徒駭河上承東昌府坡水下會武定府諸水由商河濱州入海亦因黃流歷次漫入開段淤阻以外兩岸尚有小水應加疏濬之處雖於黃河工程無涉皆關小民生計且徒駭河將為滅塌分水之用下游尤宜疏築得法汶水入黃尤得刷沙之益俟黃工大致完畢河流順軌即將各清水分投疏治以裨全局此時未便核估

籌議山東河工救急治標辦法摺

光緒二十五年 月 日  
奏為山東河患日亟大治需時公議救急治標辦法恭摺仰祈聖鑒事竊據臬司周復等議將山東黃河展寬河而大培隄身各節籌擬大治辦法經臣等月指具陳在案惟是遷民之舉繁瑣委曲斷難剋期完事修培大隄工段太長土方太多亦非一二年所能辦竣而頻年決溢河底淤高如再節次告決不特一切工程種種棘手兩岸災民元氣已傷何忍再罹昏墊茲公同籌議惟有竭力防備求一救急善策亦即治標以待治本之要圖查山東黃河連年告決弊固在於民埝其隄身卑薄物料稀少兵夫不足皆實有以致之歲修經費原定六十五萬兩除去弁兵月餉二十萬及委員薪水等銀五萬兩外實計購料加工之銀共四十萬兩不敷甚鉅擬請自光緒二十五年起於原定歲修六十五萬兩之外再

請添修費銀四十萬兩以為添料添夫防汛雜項之用並請照支三年至光緒二十八年再行察看情形斟酌損益刻屆春融農事漸興購運物料愈遲愈貴儻稍涉游移春日之工作已逾伏秋之防護何恃勢必決溢再見何以上慰

宵旰下恤災黎擬將此添請四十萬歲修之款奏明先行照撥俾工員趕緊購運物料五月以前一律修作整齊至兩岸隄埝岌岌可危應修之工應裁之灘不勝枚舉祇有擇要加修之法並擬請在前奏大治案內土方項下撥銀六十萬兩俾得速募被水災民春融到工興築按去年水痕加高隄埝三四尺幫寬一二三丈其頂沖極險硬灘之處對岸灘幫挺出相度情形挑引河抽溜溝以掣水勢庶幾汛漲得資抵禦沿河貧民亦藉以備趁度活此六十萬兩將來即在大治案內土方項下扣除並非重費至光緒二十



六年應否照案擇要加培抑或道工大加修築應俟前奏辦法議  
准後再由工員核議稟辦至於海口尾閘關緊要若尾閘不暢  
則上游節節壅遏水勢熾高隄防亦難久恃今統籌全局再四踏  
勘仍以挑鐵門關舊道深挖引河堅築兩隄以束水攻沙為宜辦  
理此工尚有購地遷民各事統共約需銀二百萬兩亟應提前趕  
辦以上所請加撥修防銀一百萬兩以常年修費較之數固見多  
而以每歲決溢所耗工款賑款及蠲緩之項比之則見其少其挑  
通尾閘之工亦須兼營並舉儻幸邀一屆安瀾嗣後修防便得要  
領三屆安瀾河道自見刷深可除歷年因決受淤之病此名治標  
亦即治本先務等情臣等復查河工本係費財之事欲圖省費必  
致大費要在當事者得人整頓核實支用耳該河道等所陳現時  
救急事宜培修隄岸疏通海口實係必不可緩之工如撥款不能  
應手勢必貽誤目前擬請將加撥修防銀一百萬兩務於四月前  
解到俾得趕辦一切培隄之工尤為緊急擬請山司道各庫先行  
竭力挪湊二十萬兩以便及時開工至疏通海口現桃汛已屆礙  
難興作惟有遷民各端必須先期從容料理勢難倉猝舉辦擬  
請於本年八月以前解到一百萬兩於十二月以前解齊一百萬  
可於霜清水落趕緊興工斯辦法既有次第財力莫可周轉但須  
責成經辦各員核實經理儻能保一屆安瀾即當量予優獎設有  
侵欺貽誤亦必從嚴參辦似此明定賞罰可望力除積弊剋日程  
功果使尾閘通暢修防足恃庶幾稍有把握仰懇  
聖座應請  
救下軍機大臣會同戶部一併迅速嚴議施行所有公議救急治  
標辦法緣由謹合詞恭摺具陳伏乞

皇太后  
皇上聖鑒訓示謹  
奏



謹將修築山東黃河上中下三游南北兩岸大隄民埝平險各工高寬丈尺及新舊土方數目繕具簡明清單恭呈

御覽

第一段上游南岸大隄上自東交劉莊起下至壽張縣十里堡止工長三萬三千三百九丈舊隄頂均寬二丈五尺底八丈五尺均高一丈五寸共土一百九十二萬三千五百九十四方七分五釐今擬加培收新隄頂寬極險五丈次險四丈平工三丈均頂寬四丈底寬十二丈五尺高一丈六尺至二丈均高一丈七尺每丈估加殘缺地平方共新舊土四百七十三萬八千二百五方二分五釐除舊應加新土二百八十一萬四千六百一十方五分又雙合嶺套隄一段工長一千一百七十丈舊隄頂均寬二丈四尺底八丈六尺均高一丈共土六萬四千三百五十方今擬加培收新頂寬四丈底寬十二丈五尺高一丈七尺每丈估加殘缺地平方共新舊土十六萬六千四百三十二方五分除舊加新土十萬二千八百二十五方

第二段中游南岸民埝上自長清縣玉符河起至歷城縣壩頭鎮止工長二萬二千五百一十一丈七尺舊埝頂均寬二丈底六丈均高七尺共土二十八萬七千四百七十七方六分今估加培新隄收頂寬極險五丈次險四丈平工三丈均頂寬四丈底寬十二丈五尺高一丈六尺至二丈均高一丈七尺每丈估加殘缺地平方共新舊土一百四十六萬八千五百五十六方二釐五毫除舊加新土一百一十八萬一千五百八十四方四分二釐五毫又華山格隄一道工長一千八百八十丈舊隄頂均寬一丈二尺底三丈八尺均高六尺共土一萬六千二百方今擬加培新隄頂寬三丈底十丈五

尺高一丈五尺每丈估加殘缺地平方共新舊土一十三萬九百五十方除舊加新土一十一萬四千七百五十方

第三段中下游南岸大隄上自華山格隄起至利津縣三里莊止工長四萬四千九百九十七丈六尺舊隄頂均寬二丈底六丈均高七尺五寸共土一百三十四萬九千九百二十八方今擬加培收新隄頂寬極險五丈次險四丈平工三丈均頂寬四丈底寬十二丈五尺高一丈六尺至二丈均高一丈七尺每丈估加殘缺地平方共新舊土六百四十九萬九百三十三方八分除舊加新土五百一十四萬九百七十五方八分

第四段下游南岸添築新大隄一道自利津縣三里莊起至南嶺子止工長一萬五百三十丈今估修成新隄頂寬四丈底十二丈五尺高一丈七尺每丈估加地平方共新土一百五十萬八千四百二十二方五分

第五段上游北岸臨黃大隄上自山境耿密城起至壽張縣龐盤波浪止工長二萬三千六百九十一丈舊隄頂均寬一丈八尺底五丈四尺均高九尺共舊土七十六萬七千五百八十八方四分今擬加培收新隄頂寬極險五丈次險四丈平工三丈均頂寬四丈底寬十五丈五尺高一丈六尺至二丈均高一丈七尺每丈估加殘缺地平方共新舊土三百三十九萬三千七百三十五方七分五釐除舊加新土二百六十二萬六千一百四十七方三分五釐

第六段上游交界臨黃埝缺口一段上自盤波浪起下接曹隄口大隄止工長二千七百丈今擬估修頂寬四丈底十二丈五尺高一丈七尺每丈估加水溝地平方共新土一萬八千七百七十五方七分五釐共土四萬

奏稿七十九

完

奏稿七十九

完



一萬九千二百方

第七段中游北岸大隄上自西隄口起下至土家廳格隄尾止工長二萬一千九百八十八丈舊隄頂均寬一丈八尺底五丈四尺均高九尺其舊土七十一萬二千四百一十一方二分今擬加培收新隄頂寬極險五丈次險四丈平工三丈均頂寬四丈底寬十二丈五尺高一丈六尺至二丈均高一丈七尺每丈估加殘缺地平土四方共新舊土三百一十七萬一千七百六十九方除舊加一道工長一千三百五十五丈舊隄頂均寬二丈底六丈五尺內外均高五尺其舊土二萬八千六百八十七方五分今擬加培收新隄頂寬三丈底九丈均高一丈二尺每丈估加殘缺地平土二方共新舊土九萬九千九百方除舊加新土七萬一千二百一十二

方五分

第八段中下游北岸民埝上自王家廳格隄尾起下至利津縣隄新引河頭止工長七萬九千三百四十八丈舊隄頂均寬二丈底六丈均高八尺五寸其舊土二百六十九萬七千八百三十二方今擬加培收新隄頂寬極險五丈次險四丈平工三丈均頂寬四丈底寬十二丈五尺高一丈六尺至二丈均高一丈七尺每丈估加殘缺地平土三方共新舊土一千一百三十六萬六千六百一十一方除舊加新土八百六十六萬八千七百六十九方以上南北兩岸擬培修大隄民埝並套隄格隄統計除舊土應加新土二千五百一十一萬七千一百三十六方三分七釐五毫取土遠近難易牽算連碾工每方價銀二錢五分共需銀六百二十七萬九千二百八十四兩九分三釐七毫五

絲

奏稿七十九

全



將規復利津鐵門關海口故道挑挖引河建築長隄堵築  
攔黃河大壩土方工料銀兩數目繕具簡明清單恭呈  
御覽

一自利津鹽寨莊東首起至羅家莊下首入舊河止新挑引河一  
道工長六千四百二十丈三尺河頭口寬五十丈底寬四十丈遞  
減至河尾口底均寬三十六丈河頭挑深一丈六尺遞減至河尾  
深八尺共土三百一十二萬二千六百五十八方八分

一自前畢家莊至後畢家莊裁灣取直挑引河一道工長六百八  
十丈仍入舊河口寬三十丈深七尺五寸底寬二十六丈共土十  
四萬二千八百方

以上引河二段共合土三百二十六萬三千六百五十八方八  
分三十丈外出土難易水工牽算每方價銀三錢二分共需

銀一百四萬四千一百八十一兩五分六釐

一自崔家小莊起至三溝子以上工長五千二百四十丈河身兩  
邊各挑川字溝一道口底均寬八尺深四尺共土三萬三千五百  
三十六方二十丈外出土每方價銀二錢共需銀六千七百七十  
二錢

一南岸新築大隄一道上自南嶺子莊起至三溝子以下草頭止  
工長一萬五千一百四十丈頂寬三丈底寬九丈均高一丈三尺  
共土一百一十八萬九百二十方

一北岸新築大隄一道上自西鹽寨莊起至三溝子以下草頭止  
工長一萬五千八百丈頂寬三丈底寬九丈均高一丈三尺共土  
一百二十三萬二千四百方

以上南北大隄共土工二百四十一萬三千三百一十方連

硤工難易均算每方價銀二錢

一南北大隄尾段近海處長一千丈隄之兩面均作防風護沿埽  
高六尺椿料夫工價值共需銀五千兩

一鹽寨莊東引河頭下築攔黃雙壩一道河面寬一百二十餘丈  
水深三丈五六尺不等正壩每占寬長各五丈邊壩每占長五丈  
寬三丈合能占均長六丈一切正雜料物土方夫價共需銀二十  
五萬兩

統計挑河築隄攔黃壩防風埽等工及購地遷民各項共需  
銀二百萬兩

奏稿七十九

金



代陳盧法爾擬辦河新法片 光緒二十五年 月 日

再臣鴻章於去年十月十六日  
陛辭時而奉

諭旨令臣考求西國治河新法適有比利時駐京使臣費葛保薦  
有該國工程師盧法爾諳悉水學來華游歷堪以隨帶赴工該監  
工到東後沿河查勘兩月有餘擬具辦法大略所論沿河應辦事  
宜以測繪全河形勢為先以算學為本洵是至當不易之義其欲  
窮究來源沙從何生水由何減而思所以治之向未經人辦過亦  
非尅日所能程功臣令其酌照所擬辦法約略估計約共需費銀  
三千二百萬兩四五年可一律完工現值度支告匱誠恐無此財  
力至所稱現時應辦救急事宜培修隄岸固築險工疏通尾閘各  
節與周復等勘議辦法大略相同謹譯原文鈔錄清單呈

奏稿七十九

全

御覽伏乞

聖鑒采擇施行謹附片具

奏

照譯比國工程師盧法爾擬辦河情形

敬稟者竊臣奉委履勘黃河遵於十一月初十日由雒口起程  
先勘下游並新舊各海口茲謹先將所勘情形以及應辦事宜分  
為四大篇一為雒口至鹽窩沿河情形一為鹽窩至海口尾閘情  
形一為酌量應辦治河事宜一為現時應辦救急事宜四篇之中  
又分條目以期明晰現在所勘者皆據事直書將來應辦者係據  
理立論伏維采擇施行不勝榮幸

一雒口至鹽窩沿河情形 河身 黃河自河南龍門口改道以  
來水性趨下由北而東奔流山東入大清河遂取道入海其始東  
奔西突人力難施至兩年以後河流已定方築隄岸河流曲折其  
隄岸亦因之而曲折迨河流變遷隄岸不能俱隨之變遷臨水遠  
近不等然隄岸全無保護任水漂刷現在小水河面約寬九丈

奏稿七十九

全

至一百五十丈河底則深淺不一有河面寬處水深僅四五尺不  
便行船者有河面忽窄水深至三丈者河流朝夕改道旋左旋右  
臨流之岸即為衝刷帶至流緩之處又淤為灘官民則任水所為  
向無善策惟於險處救急決處補苴而沿河常見岸土於四五尺  
高處塌陷入水際此隆冬水小流緩尚且如此化凍之後大汛之  
時水大流急更當如何下游低岸如此上游土山一帶不問可知  
無怪黃河泥沙之多為五大洲羣流之最也大汛時隄內沙灘全  
為漫淹因河底淺深不一河身亦俯仰不一故流水速率處處不  
同且下游之地極平每里高低不逾五寸河流甚緩容水之地日  
益以隘淤墊日高年復一年險上加險職此之故隄外之地較隄  
內之灘有低一尺者有低至七八尺者監工路過楊史道口時曾  
將河面測量計水面寬一百三十八丈河底最深二丈三尺流水



速率一秒鐘約四尺按此推算每秒鐘過水之數約五萬七千四百五十六立方尺容水面積約一萬三千六百八十八方尺又在鹽窩上游測量計此處水面僅寬一百零二丈河底最深一丈二尺容水面積約九千一百八十八方尺斯時楊史道口尙未合龍大溜半歸決口不走鹽窩理合聲明至盛漲時過水數目言人人殊按照兩處地方文武官員所指示水誌計楊史道口容水面積應係三萬六千一百八十八方尺鹽窩容水面積應在二萬四千四百八十方尺因大水速率無從探詢致過水之數不能覈計然不知過水之數斷難定河面寬窄隄岸遠近之數也計自淮口至鹽窩約三百七十里 民埵 濱河之隄謂之民埵係民所修官所守爲現時束水最要之隄也民埵距水遠近不等有即在水濱者有離水至三四里者當時修造任意爲之並無定理甚至其灣曲有令人不可解者其高低厚薄亦各處互異有高於現時水面九尺者有高至一丈五尺者高逾沙灘五尺至八尺不等高逾隄外之地亦九尺至一丈五尺不等其隄頂有寬二丈四尺者有寬三丈六尺者新築之隄則較厚忽高忽低忽薄其收坡亦斜直不同良可異也看守民埵未甚周密爲水挖刷之處頗多併無隨時修理積年累月不至於決陷者幾希民埵皆以極鬆淤土爲之併無焦泥入地不深卽有焦泥不難挑取埵頂可行大車坐車手車軌道甚深過路處或緣坡而上下或截隄而低之隄上築蓋民居並不加寬培厚凡此皆最易損隄者查泰西各國隄工坡上種青草不憚講求不惜鉅費蓋草根最能護隄也此處之隄都不種草一二處偶爾有草亦爲民芟除淨盡甚至連根拔起據云係取以燒鍋或餵牲口殊不知無草則隄難保隄難保則水患不旋踵矣愚

民不思甚屬可嗤耙草之器最能損隄應懸厲禁不准行用此亦保隄之一道蓋草既拔去隄復耙鬆大風一起隄土飛揚頂遂逐漸而低隄身亦逐漸而薄此器爲害不亦大哉沿河之隄有種柳已成陰者有初栽僅盈尺者柳根最能固隄應於沿河隄岸一律徧栽設法保護不准攀折併行種籐更爲堅實柳條籐條俱可編埵築隄較稽料堅固遠甚且可隨處就近取材毋須更出資采買一舉兩得莫妙於此何憚而不爲之耶 大隄 大隄係公家所修距民埵甚遠而遠近處處不同且多灣曲殊不可解現在此隄雖有如無大不可恃隄上居民鱗次櫛比全成村落卽取隄土以築其居致隄殘缺不全且過路之處切與地平竟成大口隄上坡上亦多種麥頗能損隄盛漲時民埵儻決大隄未有不潰者也該隄寬處其頂尙有三丈六尺高一丈二尺至一丈六尺不等然

奏稿七十九

全

奏稿七十九

全

完整者絕少聞楊史道口水決民埵竟能走溜入小清河淹溺村落貽害居民者良以大隄舊口未修使水有隙可乘耳詢諸河官何以大隄之口不堵據答百姓不願今若修大隄則千餘村之居民必環起而攻等語可見修大隄非特無益且不治輿情也大隄之外居民甚多有數百十戶成村者有四五家自立門戶者或築圍隄自護或建高岸而居大抵皆預作防水之計村外周圍之地頗屬膏腴居民卽以之耕耘以供飲啄此外尙有斜隄攔壩皆以保此村田者也然殘廢亦與大隄同若民埵出險不足恃也 險工 沿河一帶險工最多凡頂衝之處或已決之處皆有工程其工程靡盤埵居多以稽料覆土層疊爲之形如磨盤或緊貼於岸或接連於隄其形勢紛歧不一卽高低厚薄亦每埵不同每埵錯落參差絕不相連中仍走水以使三面受敵不知何意卽見數埵



應一氣呵成不存罅隙既省料工更形堅固且料壩入水削如壁  
立不作斜坡適足以當衝不能使水滑過似非得法至稽料亦非  
經久之物因其中有心質如燈草最能吸水使料易於腐爛料爛  
則與沙土同毫無勁力矣監工曾見舊壩數處雖形勢相連而根  
基已壞一經盛漲必即漂流民定為所累或云稽料為本地土  
產用廣價廉舍此別無他料誠能如監工前篇所言多種藤柳數  
年之後便可足用更毋須以鉅萬金錢造此不經久之事或又云  
料壩原以挑水一兩年後水已改道料壩雖爛亦復何慮監工殊  
不謂然若不改絃更張恐搶險不過養疽耳為今之計雖無他料  
可用其壩工應先行改式傍岸者使之聯成一片作斜坡入水以  
導其流並須多用木椿牽連於岸以堅固麻繩繫之其護壩所拋  
之石亦宜加縱加多位置得法方可禦衝刷之力監工曾見有以

石塊排於壩上者鎖壓稽料不使為風吹去抑何可笑此外尚有  
石隄如北鎮一帶尚稱穩固而鹽窩石隄則已根底全虛所未即  
坍塌者賴尚有石灰黏湊然不能久矣

一鹽窩至海口尾閘情形 黃河尾閘已由鹽窩改道三次首次  
向東北由鐵門關入海二次向東由韓家垣入海三次向東南由  
絲網口入海今謹將三處情形次第言之尚有新挑引河一條亦  
並論及 鐵門關海口 此係大清河尾閘黃河改道山東以來  
由此入海歷三十餘年至韓家垣決口含東北而向正東今鐵門  
關一道前半已淤墊甚高河身成爲平地莫可辨識左右兩隄盡  
成村落鐵門關以下隄已盡矣一派黃沙地極瘠苦約距鐵門關  
下游八里河形復見有水直通於海河邊之地雖係沙灘而沙下  
不深便有泥土河中水平時約深二尺大潮可漲至三四尺可

至蕭神廟若東北風大作可增至五六尺不等由三灣子起有船  
隻可以出海往來煙臺此次因河東地潮不能出海察勘僅至三  
灣子以下十里滿地葦草大潮所經遂返轡不復前進據土人言  
往下八里已見尋常潮汐再往下十二里便爲海濱海口有攔門  
沙湖退時僅深二尺此沙其長寬若干未曾履勘揣度必不甚小  
計自鹽窩至鐵門關海口約一百一十里 韓家垣海口 自韓  
家垣決口黃河尾閘取道於此垂八九年近復改道東南韓家垣  
一帶已無黃河蹤迹惟自蕭神廟以下距海約六十里之遙復  
見河形中亦有水係最低之地積水不消聞距海約十一里此河  
分爲兩溜狀如燕尾然亦不深海口亦有攔門沙湖退時直塞口  
門不容河水瀉出此攔門沙湖出水而寬約二里查韓家垣一道  
並未築隄計自鹽窩至韓家垣海口約一百里 新挑引河 此

河係於韓家垣決口之後特於口門之下挑挖一道以便引水至  
蕭神廟舊槽入海然當時深僅四五尺寬僅三丈現在尚無此數  
灣山甚多此河計長四十里若取直共有二十五里大約係循原  
有水道挑挖節省工費之故河底以蕭神廟韓家垣兩處挖深三  
尺便有泥土亦有泥土竟見於地面者周圍各村均有井深一丈  
一尺即可見水泥在水中不甚深也鐵門關附近有燒瓦器之器  
該處土質概可想見 絲網口海口 現在黃河之由此口入海  
漫散地上併無河道小水時分爲多溜底均不深中有沙灘正溜  
水底深僅三四尺有一兩處最深亦不過一丈將近海口則祇有  
一尺四五寸此處水而甚寬約有三百丈之多聞海口並無攔門  
沙想係流緩溜淺其沙已於地上停淤無可再送入海也查北嶺  
子決口之時尚有上游三處同時開口故絲網口水流不猛北嶺



子門之樹至今猶豎水中古廟一座亦巍然獨立是其明驗若謂  
 幸莊等處房舍漂流則係土屋不堅之故非水力洶湧有以致之  
 也非岸於北嶺子以下並未設堤惟以鐵門關南堤為北岸以護  
 村落而已南岸則由鹽窩起新行接築一隄距水約遠二里計自  
 鹽窩至絲網口海口約九十里  
 一酌量應辦治河事宜 治河如治病必須先察其原欲察其原  
 必須先按脈理方知其病原之所在然後施藥不特厥疾可瘳而  
 且永無後患若但按瘡敷藥不問其毒發於何處非良醫之所為  
 也黃河在山東為患而病原不在於山東若祇就山東治黃河何  
 異於按瘡敷藥雖可一時止痛而不久舊疾復作矣蓋其毒未消  
 其病根未拔也夫水性猶人初本善也若不導之教之性乃遷矣  
 天之生水原以養人何嘗以害人乃人不知其性不防其遷遂使  
 肆為暴虐生民昏墊國帑虛糜終無底止推原其故良因治水僅  
 就一隅不籌全局今若一誤再誤恐徒勞無功耳欲求一勞永逸  
 宜先竟委窮原由山東視黃河祇在山東由中國視黃河則  
 黃河向有不在山東者安知山東黃河之患非從他處黃河而來  
 故就中國治黃河可治若就山東治黃河恐終難治請  
 詳言之溯黃河之源出於星宿海取道甘肅流入蒙古沙漠改道  
 多次始至山西已挾沙而來矣道出陝西又與渭水匯流其質更  
 濁再穿土山向東而出拖泥帶水直入河南所至波靡水益渾矣  
 此即黃河之病原也下游之病良由此主治之宜在病原加意蓋  
 下游停淤之沙係從上游拖帶而來上游地高勢如建瓴且兩面  
 有山約束之水流極速沙不能停迨一過榮澤一派平原水力遂  
 殺流緩則沙停沙停則河淤河淤過高水遂改道此自然之理證

諸往事已有明徵惟一河改道萬姓遭殃轉於溝壑死於饑寒從  
 古迄今不知凡幾而黃河則南遷北徙暢所欲言以開封為中心  
 自關半徑之路於揚子江北中開千五百里扇形之地任意穿越  
 雖齊魯諸大峯亦難阻制河水所經之處沙停灘結民歎其魚防  
 不勝防迄無良策補偏救弊勞民傷財其禍較疾病刀兵尤為猛  
 烈然天下無不治之水雖非易事尚非人力難施其法維何曰求  
 諸算學而已 治法 夫治法豈易言哉黃河延袤中國境內計  
 一萬餘里之長地勢之高低河流之屈曲水性之緩急含沙之多  
 少向未詳細考究並無圖表問諸水濱亦鮮有能答之者今欲求  
 治此河有應行先辦之事三 一測量全河形勢凡河身寬窄深  
 淺隄岸高低厚薄以及大水小水之淺深均須詳誌 一測繪河  
 圖須纖悉不遺 一分段派人查看水性較量水力記載水誌考  
 求沙數並隨時查驗水力若干停沙若干凡水性沙性偶有變遷  
 必須詳為記出以資參考 以上三事皆極精細而最關緊要者  
 非此無以知河水之性無以定應辦之工無以導河之流無以容  
 水之漲無以防患之生也此三事未辦所有工程終難得當即可  
 稍紓目前不旋踵而前功盡棄矣若測繪既詳考究復審全局在  
 握便可參酌應辦工程以垂久遠猶須各省黃河統歸一官節制  
 方能一律保護永無後患但照此辦理經費必鉅然欲使一勞永  
 逸宜先籌計每年養河之費若干堵築之費若干蠲免錢糧若干  
 賑濟撫卹若干財產淹沒若干民命死亡若干並除弊後能與利  
 若干積若干年其計若干較所費之資孰輕孰重孰損孰益不至  
 於猶豫矣 按照圖誌即可以知某處水性地勢定其河身由河  
 身即可定水流之速率不使變更水面之高低不使游移凡河底



之淺深河岸之堅脆工料之懸固均可相因無意外之慮此皆算  
學精微之理不能以意為之定河身最為難事須知盛漲水高若  
干其性若何停沙於河底者幾多停沙於灘而者幾多漲之高  
低速率不同定河身須知各等速率方能無論高低之漲其速  
率均足刷沙入海 河形灣曲致生險工亦須酌改然大非易事  
非詳慎推算不為功蓋裁灣取直則路近路近則低率即地勢高  
低之數增低率增則速率亦增速率增則過水之數亦增於盛漲  
時尤宜並上下游通行籌算後方可裁去一灣蓋裁灣能生他險  
不可不慮此亦非但憑眼力可為之事 河隄所資以束水者也  
須併河身一同推算即入水斜坡統須堅固以禦異常盛漲方不  
至誤事至隄之高低厚薄則視土性之鬆實料質之堅脆耳至應  
如何造法亦須視水緩急高低水力緩急所需材料總以能禦水挖  
為妙不必盡用石隄亦切庸盡用料埽蓋土隄築造堅實護以柳  
樹草片亦足以禦尋常水力查各國護河之隄多以土為之並無  
全用石工者但須推算合法位置得宜看守不懈勿任踏蹋耳其  
石隄料埽祇於險處用之總而言之可省者宜省不可省者必不  
宜省然非測算精詳不可 茲繪隄式兩種似與黃河合宜何  
處應用何式則俟臨時查勘因地制宜非謂全河均應改用也惟  
無論需用何種材料均須擇上品者方能堅久 大水時河流  
至隄根小水時河流在兩岸之中而隄與岸均係鬆土常為急流  
挾之以去即化為沙至流緩處淤成高灘積漸遂生危險此固可  
慮而尤可慮者上游各土山隨時坍塌入水流至下游為患甚烈  
應行設法保護於過水兩岸盡築斜坡先護以泥再種草片併多  
栽樹木以堅實之有險之處則宜於岸根打樁以樹枝編成筐以

泥土填成塊再疊石為牆或砌石為坡並拋大石塊於水底方足  
以禦水力其土山兩旁亦須拋石水底再築石牆於其上以阻塌  
陷如此則岸土不致為水拖帶河流可以漸清河患自然日減此  
係治河應辦緊要之工程 大溜應教常走河之中間宜在何處  
設法此時不能預定大約須於灣處水底多築挑水壩以導其流  
挑水壩應用樹枝或用石塊則俟隨時斟酌情形辦理惟積料不  
能經久且無勁力則不可用 減水壩亦應講求以防異常盛漲  
宜即設在隄邊應先測量地勢察勘情形以河流之方向定壩口  
之方向此壩須以大石並塞門德土為之壩後所挑之河或已有  
之河應築堅隄約束庶所過之水不致以鄰國為壑此河亦須寬  
深不甚灣曲且低於黃河其河身實有容水之地始能合用 黃  
河尾閘海口高仰後有攔門沙致河水入海未暢應用機器挖土  
船以挑挖之然先築海塘再用機器或可事半功倍此海塘接長  
河隄入海則水力益專能將沙攻至海中深處為海口必不可少  
之工程再用機器於攔沙挖深一道俾水力更激可以自刷其餘  
此項工程需費頗鉅然各國海口均有之黃河何獨不然美國米  
西西比海口奧國大牛白海口前亦堵塞今大輪船可以往來是  
其明驗法國仙納海口前此亦有攔沙阻礙行船最為險惡旋經  
以大石填海築造海塘高出大潮水面兩塘相距九十丈塘成之  
日海口竟深至二丈至今船隻稱便比國麥司海口亦曾興此大  
工此外尚有多處不勝枚舉 黃河延袤數省關係國計民生極  
大現時上游水至下游不能即知下游出險上游事後方覺聲氣  
不通防範未能周密應照永定河辦法沿河設立電綫按段通電  
隨時隨事報知全河官弁俾患可預弭此為刻不容緩之事 治



河之工程既已舉行守河之章程亦宜釐定俾一律恪遵永遠辦理方不致前功盡棄查現在河防員弁雖能克己奉公而百姓踴躍隄埽挑土砍柳鋤草諸惡習並未廢為禁止應安定律例嚴行厲禁周密巡查犯者懲治隄上不准搭蓋房屋如須行車必專築馬路之處格外培厚方不至於損隄官弁隨時稽查稍有殘缺不整即為修補如此則工程可永遠完固不致生意外之虞 黃河上游應否建設閘壩用以攔沙或擇大湖用以減水亦應考求治河有此辦法理合聲明 上游之山應令栽種草木以殺水勢秦西各國因山水暴發屢次為災飭令於源頭及瀕水諸山栽種草木水勢遂殺偶有一二處樹木被人私砍水勢即復猖狂政府嚴行禁止並設官專管樹木西人重視此事是有效驗之明證查山水暴發其故有二一因山上土鬆不能吸水一因山勢陡峭無以阻水若偏種樹木則樹根既能堅土又復吸水且可殺其勢從容而下不至倒瀉儻山土不宜種樹亦應種草其功雖不及樹木之大亦終勝於無法國頒行亞爾伯諸山種樹律例以來成效已大著矣

一現時應辦救急事宜 前篇治河應辦各事既非旦夕之功必俟全河詳細測量估計工料妥籌辦法方臻美備誠恐河流洶湧迫不及待亟應先辦救急事宜庶幾現時災患不生將來治理較易救急之事維何曰培修隄岸固築險工並疏通尾閘而已至於更改河形以暢其流展縮河身以順其性保護隄岸以阻其傾各工程應俟日後從容辦理此時無暇及此 培修河隄之法前篇已詳言之毋庸再贅惟應以念為隄若大隄則相距太遠有河面過寬之患又復殘缺不整修無可修即修亦無益 各處險工宜

全行固築應派員全工察勘估計工程凡當衝之隄已朽之埽務即一律保護其過低過薄之隄亦應加高培厚 隄內臨水之坡應加泥一層以種青草並於隄根栽樹木設法禁人踏踴此為最急之務速辦為妙有險處之隄根或拋石或編壩以固之亦須因地制宜凡隄有所開過路之道應即行修補並於隄頂築造石子馬路以便車馬往來不致損礙 尾閘海道最宜安定以鐵門關障家垣現均淤塞絲網口則水勢散漫並無河槽查此項尾閘擇地者主見不一有謂鐵門關淤墊處應挑通使水仍復舊道者有謂宜仍由韓家垣舊道者有謂應由十六戶挑引河直至鐵門關以避鹽窩險工者有謂應由鹽窩挑一直河仍出絲網口者有謂應於蒲臺縣三岔河引水入海者有謂黃河應於大馬家挑河至孔家莊並入徒駭河使之入海者大馬家在利津上游八里之地查徒駭河形頗灣曲孔家莊河面約寬九十丈小水面約六十丈兩岸頗高並未築隄大水約離岸尚低八尺其上游於禹城以下全已淤塞海口約距孔家莊七十里並無攔沙部意黃河未治之先其水不應走徒駭河蓋恐濁流入清即使清者亦變為濁未免可惜如欲酌定一處必須於各處詳細測量品地勢之高低察流水之方向查現在武備學堂測量生頗具聰明又復勤奮四散測量不遺餘力惜時日太促未能詳備所繪之圖祇能閱其大概況各段河中過水之數以及地之低率無從查考至引河河形惟按海口之地甚平引河以愈短愈直愈妙蓋河短勢直則低率可增流水較有力也河身則以能容盛漲為度兩隄則以能束水為度又須格外堅固以防衝決大約海口所有舊河槽以不用為妙以舊槽形皆曲折隄亦不周備不如另擇新地酌量形勢辦理



之為愈今無論引河挑在何處其海口必須有機器挖沙不能恃  
水自刷因河病未除河沙水減到處停淤之病仍不能免恐新挑  
之河不久亦如舊口為沙堵塞不通也鄙意引河河形以能容水  
暢流為度庶無意外之慮 減水壩為必不可少之件應設何處  
尚未詳考有人指示濟南府城下游十八里原有滾壩之處似可  
合用 監工於歸途便道履勘見此壩距黃河尚有五里原造之意  
係引濟南諸山清水入黃以助攻沙然向未啟用壩門甚小祇有  
一丈四尺又與諸河不通若欲用之尚須另挑引河以通小清河  
查小清河河身僅足自容盛漲時水已漫岸又無河隄約束若再  
將黃河灌入勢必漫浸即濟南省城亦恐遭淹溺鄙意如欲減水  
以入徒駭河為宜然仍須測量籌算方可定議惟徒駭河亦須加  
寬添築河隄方可合用

以上四大端皆係知無不言無不盡是否均候裁奪示遵  
此番奉委勘河常與河道人員及地方官會同查勘雖各人  
看法稍異而和衷共濟為國家實勞為中堂效命以國計民生為  
懷作一勞永逸之想則不約而同蓋無分中外咸欲贊成利國利  
民之大功其胸中則毫無成見也 盧法爾謹上

李文忠公奏稿卷七十九

李文忠公奏稿 卷八〇

李文忠公奏稿

卷之八十目錄

- 議覆稅釐併徵情形摺 光緒二十六年五月初十日
- 請查辦拳匪首禍王大臣摺 光緒二十六年八月二十一日
- 遵旨抵津接印摺 光緒二十六年閏八月初八日
- 天津司道局庫撥掠罄盡片 光緒二十六年閏八月初九日
- 酌定天津俄國租界摺 光緒二十六年閏八月十三日
- 直隸要缺變通酌補摺 光緒二十七年二月十三日
- 各使擬請懲處查辦官紳摺 光緒二十七年二月十八日
- 擬改總理衙門為外務部摺 光緒二十七年二月十八日
- 敬陳 迴鑾 蹕路情形摺 光緒二十七年四月十一日
- 聯軍將退 預籌布置摺 光緒二十七年四月十一日
- 刪定停試地方商允舉行會試摺 光緒二十七年四月十六日
- 請飭各省保護鐵路電綫摺 光緒二十七年五月十六日
- 商定使臣 覲見禮節摺 光緒二十七年六月十一日
- 禍從全案議結摺 光緒二十七年六月十一日
- 追復張蔭桓原官摺 光緒二十七年六月二十三日
- 會試難在京城舉行片 光緒二十七年六月二十三日
- 張貼官犯罪名片 光緒二十七年六月二十三日
- 延祉胡景桂免議片 光緒二十七年六月二十三日
- 請飭張貼犯事停試 諭旨片 光緒二十七年六月初十日
- 和議會同畫押摺 光緒二十七年八月初十日
- 酌保隨辦和議諸員片 光緒二十七年八月初十日
- 高驂騰原品休致摺 光緒二十七年八月二十二日

六九七



聯軍退還擇要布道片

光緒二十七年八月二十二日

李文忠公奏稿卷八十

全集一之八十

桐城吳汝綸編錄

議稅釐併徵情形摺

光緒二十六年五月初十日

奏為查議洋貨稅釐併徵情形遵

旨覆陳仰祈

聖鑒事光緒二十六年四月十九日奉准軍機大臣字寄三月二十六日奉

上諭戶部總理各國事務衙門奏遵議盛宣懷等擬陳增稅事宜各摺片所議釐稅併徵係專指洋貨而言與土貨釐金尚無關涉此事利害出入關係甚大如果確有把握則每年可增千百餘萬之進款於大局實有裨益亦不宜諉延觀望致失事機所有洋貨加稅免釐一事著南北洋大臣兩廣湖廣四川閩浙各督撫查照

奏稿八十目錄

一

原摺參以本省情形按之中外時勢如何有利而無害如何利重而害輕勿持兩端勿執成見妥為籌定限一箇月內覆奏等因欽此遵

旨寄信前來仰見

聖主博采羣言虛衷擇善之至意臣等詳閱盛宣懷及戶部總理各國事務衙門原奏逐條利弊諸臣言之已詳其所議進口洋貨釐金歸併海關徵收統按七五之數照加一倍出口土貨半稅改由各省抽釐裁除子稅名目其立論實綜全綱足以裨餉需而維大局惟此事利害關係甚重現值修改條約之際尙有應議者四端臣請縷晰陳之查盛宣懷等清單內土貨內地釐捐一條既曰土貨稅釐一概照舊徵收與修改稅則新章不相干涉而註語又曰現擬新章領單由內地運貨至海口仍可照常完釐但逢關納



稅遇卡抽釐誠恐洋商不允或令土貨起運第一釐局照應完半  
稅銀收一起完釐給予釐局印收所過關卡驗票放行等語是洋  
商運土貨名日照常完釐實則仍照舊只完半稅也查內地釐金  
就廣東總數核之係按值百抽四徵收又坐買釐金按值百抽二  
徵收又臺礮經費按值百抽一五徵收併而計之約合值百抽七  
五之數今洋商運土貨仍照值百抽二五半稅徵收則洋商運單  
實較華商便宜百成之五必致華商紛紛領半稅運照而土貨  
釐金日見短絀矣既擬洋貨稅釐併徵圖簡易則土貨運單所  
繳釐金洋商亦須照釐章七五之數併於起運第一局抽收無庸  
重納子口半稅若洋商執持求減無論減至若干華商當一律照  
減庶可免洋商包攬完釐華商領稅照之弊此應議者一也又  
清單內開外國煙酒器皿等物如何分別辦理一條查各國稅章

惟使館所用之物例得免稅今通融仿辦洋官無論已凡洋商應  
徵貨物件數無論家用船用與販運之貨均應照徵此應議者二  
也又近日土貨經洋商販運由此口經過洋界復赴彼口即作洋  
貨完納正稅半稅一層未經議及誠如戶部所謂別滋流弊者粵  
東凡有外來各省市貨必由香港澳門進口皆作為洋貨已坐此  
病今既洋貨土貨被然分為兩途關稅釐金亦顯然判為兩事則  
洋商販運土貨進口自當一體徵釐其有洋商收攬土貨冒充洋  
貨希冀漏減釐金但使赫德嚴飭所屬稅司認真考較不難一望  
而知儼重議釐章立予駁退不給稅單則洋商自愛體面應不至  
甘受斥罰此應議者三也又估價之數高下難稽現據赫德所稱  
從前稅數每值百兩抽不足三兩顯與約章稅則他百抽五之文  
不符若使洋貨稅釐併徵加至百之十五洋商雖或允從而陽襲

增稅之名陰行減估之計則有名無實既虧  
國帑轉貽笑外人此事關鍵全在總稅務司若能將每年二百二  
十餘兆之洋貨核實收足值百徵十五之數則部庫大有盈餘外  
省亦可資撥補此應議者四也至廣東本省洋貨昨據釐局摺開  
約銀五十餘萬兩經臣電請部署代奏但從前各廠徵釐係併土  
貨洋貨合為一單核算總數飭商完釐每票一紙篇幅無多貨色  
百數十件本未詳載即開有夾呈商人原單而票根數千萬紙若  
欲逐一句稽窮年累月悉算難終所稱五十餘萬兩之說僅據可  
考之數約略言之其港澳所進土貨作洋貨甚多並不在內惟查  
赫德冊報光緒二十三年廣東洋貨進口估價數目係三千三百  
一十七萬七千餘兩若以行釐值百抽四計之應銀一百三十二  
萬七千餘兩二十四年估價係三千六百一十五萬六千兩應抽

行釐銀一百四十四萬六千餘兩若合坐買半釐臺礮經費併計  
在內粵東一省當不下二百萬兩蓋粵省通商年久民間服物器  
用皆趨洋貨之精巧適用而銷路獨宏又廣西雲貴江西湖南沿  
邊郡縣皆由廣東轉販故洋貨之行銷倍增土貨實非他省所徵  
土七洋三可以概論也今若洋貨稅釐併徵則此後京協各餉自  
應劃出此數或由戶部逕提抵充廣東解款或按月由稅關就近  
解交藩庫收支如有餘盈仍歸部撥則辦理毫無窒礙疆臣計吏  
無不樂從至協辦大學士剛毅原議商人包繳釐金每年四百萬  
兩今雖預押餉之一百萬兩遲延三月勉強措交然疊疊開辦尚  
未定期察其情形蓋亦履而知艱迢巡視則商加之一百萬兩  
與前督臣譚鍾麟加增釐局比較之二十二萬兩猶是空言恐難  
責實似不如稅釐並徵之就貨徵銀較有把握也將來如果洋貨



並徵定議商人包攬開辦有期自應照數減以免藉口所有臣

等遵旨查議洋貨稅釐作徵緣由理合專摺

奏陳伏乞

皇太后

皇上聖鑒訓示謹

奏

奏稿八十

四

請查辦拳匪首禍王大臣摺光緒二十六年八月二十一日

全權大臣大學士臣李鴻章南洋大臣兩江總督臣劉坤一湖廣

總督臣張之洞山東巡撫臣袁世凱跪

奏為事機萬緊恭摺密奏仰祈

聖鑒事竊俄允商各國撤兵而必欲

兩宮回鑾德新使致臣之洞電必欲先辦主持拳黨之人而後開

議臣鴻章在滬晤德使荷蘭使及副總稅務司裴式楷各國總領

事等所言皆同是知各國公憤所在斷難偏護若遷延不辦恐各

國變其宗旨愈久愈不可收拾臣鴻章本已將登舟北上適接

臣坤一等電均稱伏讀八月十五日電

旨罪在朕躬悔何可及不禁感愧涕零實則罪在臣下中外皆知

無可掩飾欲求救急了事之法惟有仰懇

奏稿八十

五

聖明立斷先將統率拳匪之莊親王載勳協辦大學士剛毅右翼

總兵載瀾左翼總兵英年及庇縱拳匪之端郡王載漪查辦不實

之刑部尚書趙舒翹等先行分別革職撤差聽候查辦明降

諭旨歸罪於該王大臣等以謝天下以昭

聖德臣鴻章即可密告各國與之剋期開議是否有當伏乞

皇太后

皇上宸斷施行事關宗社存亡不敢稍避嫌怨謹合詞電由護理

陝西撫臣端方繕摺馳奏冒死瀝陳不勝迫切待命之至謹

奏



遵旨抵津接印摺 光緒二十六年閏八月初八日

奏為遵

旨任津接印恭摺叩謝

天恩仰祈

聖鑒事竊臣前准軍機大臣字寄光緒二十六年六月十六日奉  
上諭李鴻章前已降旨調補直隸總督著無分水陸兼程來京等  
因欽此又於八月十八日准署陝西撫臣端方轉在

行在軍機處

寄諭該大學士應即馳赴天津先行接印各等因欽此臣正在滬  
布置起程惟天津進口須有各國保護接待乃可暢行無阻借乘  
俄艦易啟猜嫌俄國既有保護之言是以徑坐招商局輪船於八  
月二十五日抵津維時道路梗阻齎印艱虞與護督臣廷雍往返

奏稿八十

六

將商始於閏八月初八日准該護督飭委開州協副將鄭國俊等

欽差大臣暨直隸總督關防印信一併齎送前來臣即於行

次恭設香案望

闕叩頭祇領任事伏念臣以衰年膺茲艱鉅當

國步艱難之會正臣下效命之時現雖敵騎縱橫未允停戰眾情

叵測未易撤兵臣惟有矢以忠誠布昭信義因勢利導委曲調停

仍督飭文武勦除內匪撫輯殘黎庶期

畿甸肅清包桑永固以冀仰答

高厚鴻慈於萬一除俟料理略有端倪即入都會商慶親王與

各國使臣開議另再陳奏外所有微臣抵津接篆日期理合繕摺  
由驛具奏恭謝

天恩伏乞

皇太后

皇上聖鑒謹

奏

奏稿八十

七



天津司道局庫撥掠罄片 光緒二十六年閏八月初九日

再臣刻日赴京所有地方日行事件應交藩司代印代其詳務  
關緊要者包封遞行次核辦各路拳匪橫行及教民聚眾報復  
應責成藩司廷雍督飭各地方官會同營勇分投勦辦解散彈壓  
署直隸提督呂本元前貴州提督梅東益辦事均甚得力已檄令  
會督各營認真勦撫以期早就肅清免致外人藉口惟是淮練各  
軍疊經津沽血戰傷殘之餘六月以後未得放餉飢困堪憐天津  
司道局各庫積存數百萬兩全被洋兵土匪掠掠罄盡各機器製  
造局及軍械局鎗礮子藥儘數被擄百無一存臣實無從措手焦  
急莫名謹據實附片懇陳伏乞  
聖鑒謹

奏稿八十

八

酌定天津俄國租界摺 光緒二十六年閏八月

奏為酌定天津俄國租界事欽恭摺具陳仰祈  
聖鑒事竊查各國聯軍深入連陷天津京城西法以兵力所至之  
區視為應得之地現雖與之開議而各國所佔之地率皆劃分段  
落豈彼國旗將來逐條議明自必將踞地商令退出但市廛繁盛  
堪作商場者彼必據為己有現在各立界碑拆毀房舍開通道路  
經營不休適俄國駐京全權大臣格爾思會晤述及天津城外為  
各國通商口岸俄國向無租界擬求河東地一段以為通商市場  
臣查河東之地民居尚不甚多惟其中設有鹽坨為長蘆鹽商築  
鹽存鹽之所當告以鹽法為我  
國課餉大宗不容廢置且係商人世業斷不能價賣與人應即一  
律劃出不入租地之內該使臣隨即應允欲先立草約以便日後  
逐節細商臣查各國在天津均有租界俄商獨無論理本覺偏枯  
今既來就範圍以禮乞請自應允許使彼心向我益堅現值東三  
省商議交還事機甚切姑從所請訂立草約二條先與查押蓋印  
彼此各執一分為憑謹鈔錄清單恭呈  
御覽除咨明總理各國事務衙門查照外所有酌定天津口岸俄  
國租界緣由恭摺由驛  
奏陳伏乞  
皇太后  
皇上聖鑒訓示謹  
奏

奏稿八十

九



謹將與俄使訂立天津租界條款繕單恭呈

御覽

為立條款事茲因天津俄國貿易日見興旺俄國必得租地一段以便俄國商民居住設立行棧今准中國政府允許在該城東北劃出俄國租界立定條款如後

一天津俄國租界設在河東約佔所立界牌內之地一段內有靠河鹽坨地界關緊要應劃出不入租界之內

一將來履勘租界更訂界綫如觀勢所必須更改者以及辦理該段關乎地方各事宜照各國租地章程辦法立定經營俄國租界各項章程應由兩國另派委員辦理

以上所立條款係為天津俄國租界條議繕具兩本畫押蓋印為憑

奏稿八十

直隸要缺變通酌補摺 光緒二十七年二月十三日

奏為直隸緊要官缺驟難按章選補擬請稍示變通酌量請補一次以重職守恭摺仰祈

聖鑒事竊准吏部咨稱月選各缺實無辦法應俟回京後再行核辦其各省督撫題咨請補之件應咨催各該省季報官冊詳悉開具名次花樣到省先後有無事故以便查核等因於光緒二十六年十月初二日具

奏奉

旨依議欽此行令知照前來當經行司遵辦茲據兼理布政使高駿麟會同署按察使孫鍾祥詳稱直隸道府直隸州州縣等缺向分咨留二項擇其人地相宜者酌量請補內除捐納人員仍補簡缺外餘俱不論繁簡酌補庶治理得人

民生尙堪補救詳請酌核具

奏前來臣查兵燹之餘與新設之缺由外酌補一次從前胡林翼在湖北崇實奉天左宗棠在新疆均經奏蒙

恩准有案今直隸情事相同又兼部選無期似可仿照辦理合無仰懇

天恩俯念直隸甫經兵劫准將上年五月以後洋兵未撤以前道府直隸州州縣遇有缺出均請以截取發往及正途出身與軍功勞績捐班又分輪補酌補兩班自上年五月以後拳匪肇亂洋兵繼至省城被踞藩署案卷全失何缺應咨何缺應留及某項輪至何班均無可考其奉行選補章程並皆燬失一切無從措手而各缺或因殉難或因病故以及棄城遠去尙須逐一詳查分別開報候補人員又多因事出差臨難暫避死亡相繼是與部案同一



無存勢難與他省完善之區照常造冊而地方瘡痍滿地鎮撫在  
在需人又不能懸缺久待該司等悉心商酌惟有將洋兵未撤以  
前州縣以上事故各官彙造總冊先行咨部開缺一面將截取發  
往及正途出身與軍功勞績捐班五項人員不論咨留五項人員  
無關緊要仍俟咨請各省鈔發章程到日按班序補所有直隸道  
府直隸州州縣官缺擬請變通酌補緣由理合會同兼管順天  
府事兵部尚書臣徐會澧順天府府尹臣陳夔龍合詞恭摺具  
奏伏乞  
皇太后  
皇上聖鑒訓示謹  
奏

奏稿八十

十二

各使擬請懲處查辦官紳摺 光緒二十七年二月十八日  
奏為各使送到請行懲處查辦各省官紳銜名謹照繕清單恭摺  
仰祈  
聖鑒事竊臣等於本年二月十二日接准日使葛絡幹美使康格  
法使畢盛英使薩道義德使穆默奧使齊幹比使姚士登義使薩  
爾瓦葛日本使西德二郎荷蘭使克羅伯照稱在外省犯事官員  
姓名及應照會定條款第二條嚴懲之處日後由諸國大臣指定  
豈經照知復於上年十二月十七日會議時聲明各在案各本大  
臣今將所指各犯清單二紙黏送查閱一係由各本大臣查明後  
以為其罪足有確據應如何嚴懲者一係以獲重罪被控因證據  
欠足請中國  
國家另行查辦者各本大臣應請貴王大臣按照單開各情奏請  
分別頒發  
諭旨歸結此事其查辦一層應由中國  
國家從速飭行勿俟查畢即照各本大臣之意按會定條款第十  
條頒發各犯所定罪名及如何嚴懲之  
諭旨通行布告如此辦理則會定條款第二第十條後方可斟  
酌各節較能早日施行等因臣等查本年正月內懲辦首禍案定  
遵照正月初四日電  
旨各條宜迅速妥商之意照會各使以第二第十兩款業經辦妥  
各款即可次第商辦旋准照覆以外省尚有應行懲辦各員第二  
款未能即算了結初十日復奉初八日電  
旨衢州教案英駐使欲誅鎮道府營及紳士並欲將前撫劉樹堂  
前臬榮銓革成查抄實屬過甚著與英使切實磋商極力駁正等

奏稿八十

十二



因欽此臣等遵商英使薩道義屬將撫臬鎮道等罪名減輕昨來  
清軍鎮道均從輕改擬知府祇請罷黜更從末減惟撫臬仍請革  
戍僅未提及查抄復遺員再四相商該使語稍活動昨又作函致  
領銜大臣屬令轉商見覆未知能將該撫臬罪名全行刪去祇請  
革職否近來和款交涉事件皆由各使自行查議請示各本國政  
府定斷並不容我會商磋商已屬為難駁正更無把握單已送到  
若不早予照辦恐各款因之延擱而兵費亦以日久愈多殊礙和  
局謹查各使送來清單二件一係請行懲處之員彼已酌擬罪名  
處分者一係請行查辦之員彼尚未得真情確據者各員名下均  
注有罪狀劣跡單內開有未開名姓之員自因外國人艱於查考  
之故再向詰問徒延時日各處教案地方官例應申報由督撫查  
取職名較為便易英使遣參贊告知請將情罪較重者先辦除已

奏稿八十

擇要電奏外謹照繕清單二件恭呈  
御覽可否降

旨照擬懲處並將應查填名姓及應行查辦各員

敕下各該督撫迅速按單查覆各使照會以會定條款第十條為

言其意蓋擬請將查辦各員均歸革職永不敘用之列并所請不

俟查畢先請降

旨之處是否可准統候

宸斷施行所有各使送到擬請懲處查辦各省官紳銜名緣由理

合恭摺陳伏乞

皇太后

皇上聖鑒再此次來文俄使未經列銜探問俄請懲辦之員別歸

另案合併陳明謹

奏

奏稿八十

五



謹將各使送到擬請懲處各員清單照錄恭呈

御覽

查明確犯重罪應行嚴懲各員清單

山西

陽曲縣白利為毓賢爪牙光緒二十六年六月間在太原府誑殺泰西男婦老幼四十餘名口罪應斬立決

署歸綏道鄭文欽謀殺英國武官及西國主教又天主教士四名耶穌教士十四名罪應斬立決

汾州府徐繼儒明許保送泰西教士出境暗使又於七月十二日在文水縣戕害羅教士等男女老幼十名口應革職斬監候如貸其一死極輕當發往極邊永不釋回

忻州徐桂芬七月十五日在本境謀害泰西耶穌教士男婦約十餘名口應革職斬監候如貸其一死極輕當發往極邊永不釋回

河津縣黃廷光六月二十日遣役追殺耶穌教士密姓夫婦及幼子容姓夫婦金姑娘東姑娘共七名口於屬下清家灣地方罪應革職發往極邊永不釋回

太原府馬武官於太原府戕殺教士之案從嚴加功罪應革職永不敘用

太原府城守營石鳳岐將天主教士一名鎖押陵虐致死罪應革職發往極邊永不釋回

孝義縣令於六月初四日主使將泰西教士魏蘇二姑娘毆斃罪應革職發往極邊永不釋回

大甯縣令有教士高姓姊妹郝姑娘三口因該令不肯保護並

允拳匪殺害罪應革職發往極邊永不釋回

澤州府有由平遙潞城前往湖非逃難各英國教士過境時不肯保護罪應革職永不敘用

潞城縣壁理因境內教士不保護以致逃亡備受艱險罪應革職永不敘用

高平縣于岱霖於由平遙潞城逃難各英國教士過境時虐待罪應革職永不敘用

長子縣恩順亦不肯保護由平遙潞城逃難之各教士罪應革職永不敘用

陽州牧號招拳匪入城以致英國教士數名口被逐在曲沃縣遇害罪應革職發往極邊永不釋回

曲沃縣令因毫不保護境內教士致有童教士一家三口甚被陵虐畢命罪應革職發往極邊永不釋回

岳陽縣令有巴吳教士二名被拳匪所殺該令坐視不理罪應革職永不敘用

壽陽縣秦鑑湖將境內英國教士鎖押虐待解往太原就死並途閉絕其飲食罪應革職發往極邊永不釋回

和林格爾通判毛世黼

托克托城通判樊恩慶均懸掛賞格捉拿或殺害泰西人民及中國教民計兩城屬境共殺教民一千五百有餘異常殘虐應革職斬監候如貸其一死極輕當發往極邊永不釋回

甯遠州司獄李鳴和將天主教士交付兵丁令其殺害罪應革職斬監候如貸其一死極輕當發往極邊永不釋回

綏遠城將軍永德



歸化城副都統奎成所有該處凶慘各事多係該二犯主謀有天主教士四名被其兵丁夥同殺害罪應革職永遠監禁

歸化城同知郭之樞去年七月二十六日帶領兵丁三百餘名攻打鐵木且滿教堂將教士十名鎗擊火焚殞命其餘教士四名逃至三里外之黃化窩舖被其追及戕殺罪應斬監候如貨其一死極輕當發往極邊永不釋回

榆次縣令有干涉殺害泰西教士之案罪應革職永不敘用

太谷縣胡德修七月初六日在其境內之泰西人民皆被戕害罪應革職發往極邊永不釋回

大同鎮楊該境耶穌教士男婦六名被害罪應革職永不敘用

太原縣令致死教民多命罪應革職永不敘用

甯鄉縣令

臨縣令均係悍惡拳目殺害教士教民罪應革職永不敘用

阿拉善王將甘肅天主教士驅逐出境罪應申斥

中喀爾王悍惡虐待教民罪應申斥

搭拉特王殺害教民八百餘名罪應革職永遠監禁

張金聲即張四

楊把總

赫哨官均係川州衛條梁武官尙有

劉姓武官等身為拳目帶領拳匪圍攻小叫盤地方教堂四十九日殺害天主教士一名均應斥革

灤平縣文星飭令兵役將泰西天主教士一名活埋之後又將屍身拋入水中經教民撈獲葬埋該縣復飭取出仍拋入水罪應斬立決

裕祿近日筆亂厥惟非魁在天津帶領拳匪官兵攻擊各國人民又殺戮泰西人之

上諭由其徧傳罪應追奪官爵

王孝村紳士左洛等當拳匪欲攻武昌縣時承縣令命其出城解散伊即捏報一切妥善乃城門甫啟拳匪即行入城致將天主教士二人戕害罪應監禁

武昌縣調署清苑縣張丙詰始終明保拳匪縱令拳日前往深州河開府等處四出擾害應革職斬監候如貨其一死極輕當發往極邊永不釋回

江西臬司陳澤霖過景州時該牧邀其攻打朱家河教民處所致天主教士二名被害罪應革職永不敘用

景州牧洪壽彭邀陳澤霖攻打朱家河教民處所罪應革職永不敘用

大名鎮王連三

大名縣苗玉珂

元城縣王錦陽三人均係將境內教士驅逐分搶什物並予以就書之機皆應革職永不敘用

南樂縣擊英亦係將教士由衙門逐出予以就書之機罪



應革職永不敘用

四十八 清苑縣令不肯保護英國逃難教士應行革職永不敘用  
四十九 望都縣李兆珍苛待以上英國逃難教士應行革職永不敘用

五十 倉場侍郎長萃在通州為拳匪頭目罪應革職永不敘用  
東三省

五十一 盛京副都統晉昌六月初六日有泰西教士四名口華教士二名教民多名伊縱令兵丁會合拳匪戕害斃命應革職斬監候如貸其一死極輕當發往極邊永不釋回

五十二 遼陽州陳牧飭斬中國趙教士一名教民多名罪應革職永遠監禁

五十三 常老德係鴨子廠團練首事於六月初五日戕害天主教士三名之案從而加功罪應革職發往極邊永不釋回

五十四 黑龍江副都統於戕殺天主教士三名之案有所干涉應即革職發往極邊永不釋回

五十五 呼蘭城副都統阿不肯保護教士以致被害並允將所害教士之首懸諸廟門罪應革職永不敘用

五十六 巴彥蘇蘇鄂統領到任後欲將教士二名殺害經地方官援救氣憤往小石頭河教堂將十三年前葬已故之泰西教士屍身掘出並將教堂處所焚毀教民戕害應革職斬監候如貸其一死極輕當發往極邊永不釋回

湖南  
五十七 湖南巡撫俞廉三干涉戕害衡州府天主教士二人之案罪應革職永不敘用

五十八 衡州道隆文以上被害之天主教士先曾函請保護該犯非特不行反致鼓譟情致將該教士等雙目挖出慘遭殺害應革職斬監候如貸其一死極輕當發往極邊永不釋回

五十九 衡州府裕慶  
六十 清泉縣鄭炳該二犯於以上之案非但不肯保護亦且助紂為虐甚有干涉裕慶又出違約告示致耶穌堂被毀均應革職永不敘用

浙江  
六十一 金衢嚴道鮑祖齡係仇視各國人民之犯聾愚匪徒團練在衢州殺害泰西多命力能保護而不肯為且允匪徒在道署門前將泰西湯姓一家四口馬石戴姑娘三口共七人先辱後殺迨後詳報撫院盛稱團練為義舉應斬監候如貸其一死極輕當發往極邊永不釋回

六十二 衢州府城守都司周之德於以上之案從而加功非止主謀攻擊且復親統匪黨肆行兇惡罪應斬立決

六十三 浙江巡撫劉樹堂通傳殺害各國人民密諭是以兇慘之事皆伊玉成雖經撤銷然已過遲亂後仍留浙任四閱月除將要員撤任之外所有兇犯尚未擊辦罪應革職發往極邊永不釋回  
六十四 前按察使榮銓通傳殺害各國人民密諭是其專責此輩亂之一端也現在杭州仇視各國人民之黨伊為首領其嫉視外人之行毫無隱諱應革職發往極邊永不釋回

六十五 前衢州鎮喻俊明六月二十五日道署門前殺害泰西多命之時伊與鮑道同在署中離屬下有官兵五千事前竟毫無彈壓是其縱匪釀兇之據應革職發往極邊永不釋回



六十八 前衢州府洪思亮於此案不肯保護亦未加功惟是日同

在道州應即革職永不敘用

六十九 徽州府紳士鄭連生

鄭炳禧

七十一 羅老四三人於此案有主謀情事應皆斥革

四川

七十二 邛州牧李常需縱容搶掠教堂殺害教民多命罪應革職永不敘用

七十三 建昌道王季真

名山縣盧鼎智

七十四 前雅州府王之同

七十五 雅州府李念茲固執不肯保護教士辦理教案未能平允均應革職永不敘用

貴州

七十六 思南府人羅芳林係被革武員於龍泉思南府兩處攻戮教民被害二十餘命之案係其主謀該人一聞直隸亂事即招匪黨將一帶教民處所搶毀教民戕殺罪應監禁

河南

七十七 南陽鎮股仇視教民異常兇暴豫省教民受害惟該員是問天主教某教士被虐係其施為在除旗店拆毀教堂亦其出違約告示之故罪應革職永不敘用

七十八 新店李若仙煽惑民心致虐以上教士該教士如未設法

逃生必遭毒手罪應斥革

七十九 山西布政使前河南按察使延祉以仇視各國人民之語通飭所屬罪應革職永不敘用

八十 河內縣令苛待由豫省前往湖北逃難之英國教士罪應革職永不敘用

八十一 榮澤縣令不肯接收由武陟縣護送逃難之英國教士致該教士等備嘗艱險罪應革職永不敘用

八十二 鄭州牧由平遙路城逃難之英國教士過境時異常苛待罪應革職永不敘用

八十三 西華縣林令於境內各教士屢次不肯保護致被驅逐什物搶掠罪應革職永不敘用

八十四 陳州府周家口通判固執不肯保護教士致速六月十四日之亂該教士被逐後幾乎喪命罪應革職永不敘用

八十五 河北道岑春榮擅出誣謗告示煽惑官民仇視西教罪應革職永不敘用

八十六 滑縣呂令

八十七 涉縣車令

八十八 安陽縣石令搶掠教中什物焚毀教堂房屋均罪應革職永不敘用

八十九 衛輝府曾守殺害教民罪應革職永不敘用

九十 武安縣陳世偉於亂民掘挖已故教士屍身不肯飭收致將其屍分裂丟棄道旁罪應革職永不敘用

江西

九十一 江西巡撫松壽遵奉



朝旨引火燎原所派委員以招兵為詞聚黨焚掠教堂罪應革職永不敘用

九十一 南豐縣鄧家猷於教民遞呈不肯接收乃聳恿民人戕害罪應革職永不敘用

九十二 南城縣翁寶仁飭拆教堂罪應革職永不敘用

山東 九十四 湖南按察使前山東按察使胡景桂於仇視各國人民之端干涉其例且引同官為黨並力庇容匪冀免殺教之咎罪應革職永不敘用

九十五 恩縣秦應遠祖庇拳匪明示仇視各國人民忍令境內教民慘受殺害罪應革職永不敘用

九十六 夏津縣屠乃勳縱庇拳匪於英國教士何家屯房產不行保護並任令教民被虐罪應革職永不敘用

保護並任令教民被虐罪應革職永不敘用

御覽 謹將各使送到擬請查辦各員清單照錄恭呈

被控獲罪應另行查辦各員清單

蒙古

九十一 阿多杜沙辣其殺克多而加圪羅其梭諾辣其加而古其沙路掌蓋納百大梭磨各咭杜沙辣其加圪羅其阿切而多辣爾當巴領加浪惡而殲喪加沙加圪羅其以上十一人均威嚇教士因未能在教堂戕害欲在他處分別謀死

四川

雙流縣龔寶瓊

九十二 郫縣黃樹勳

九十三 灌縣王瑚

九十四 崇慶州陳兆棠

九十五 溫江縣周慶王

九十六 崇寧縣陳鼎勳

九十七 南部縣袁用斌

九十八 大足縣趙綏之以上八名均係忍聽教民五百餘家什物房

間被匪搶毀兼有受傷被害之教民教堂處所亦被焚毀

九十九 宜賓縣王殿甲有呈訴該員將仇視西教之禍鼓動加厲者

一百 敘州府文奎縱容宜賓縣妄為

貴州

一百一 岑恩南府張濟輝素以仇視西教為懷

一百二 龍泉縣繼文異常仇視西教非特任令羅方林統帶匪黨

入境騷擾且教民求其作主彈壓伊竟明謂該教民身居化外因



奉西教自取其禍定不保護

河南

二十四 南陽府傅鳳颺漢口英領事謂其仇視西人

二十五 南陽縣張令有殺害教民搶毀什物房屋之咎

江西

二十六 浮梁縣任玉琛雖經臬次諄請伊竟不肯保護景德鎮西

江留店三處教堂處所致被一律焚毀

二十七 吉安府許道培允聽紳士攻擊教堂教民

二十八 贛州府武官何明亮經地方官請其派兵保護教堂伊不肯行

肯行

二十九 吉南贛甯道涂劉制軍坤一所發保護泰西人民告示該道不肯在贛南兩府張貼又該兩府滋鬧毫無設法彈壓

奏稿八十

美

三十 南昌縣進士黃熙祖

三十一 文舉謝甘棠

三十二 廩生鄒緒

三十三 監生梅素清皆遣僕拆毀該處教堂

三十四 南昌縣武舉單炳耀

三十五 武生李太和

三十六 武生單真

三十七 武生蒲廷傑

三十八 武生單步龍均帶領拳匪前往九七兩都澗水橋等處拆該處教堂及教民房間

三十九 瀘溪縣廩生林湘臣

四十 林茂修

四十一 盧假汝

四十二 盧明生均係拳匪該處民人搶毀騷擾

四十三 臨江府石守

四十四 上高縣文令

四十五 紳士梁飛鵬

四十六 張文蘭均係拳匪搶毀騷擾

山西

署太原府許涵度毓賢謀殺該處泰西教士該員助紂為虐是以未能一名漏網

奏稿八十

美



擬改總理衙門為外務部摺 光緒二十七年 月 日  
奏為按照和議總綱擬改總理各國事務衙門為外務部恭摺仰

聖鑒事竊查上年十一月奉

旨批准和議總綱第十二款內開總理各國事務衙門革故更新  
其如何變通之處由諸國酌定中國照允施行等語屢經各使公  
推承商此事之美使柔克義日本使小村壽太郎前來商酌茲據  
領銜使臣日使葛絡幹照會以各使公商擬請將總理各國事務  
衙門改為外務部冠於六部之首管部大臣以近支王公充之另  
設尚書二人侍郎二人尚書中必須有一人兼軍機大臣侍郎中  
必須有一人通西文西語均作為額缺予以厚祿覈其所擬堂官  
其有四人足敷辦事之用各使每言西國外部祇一正一副至多  
兩副今於管部下擬設尚書侍郎各二已較各國為多若再加增  
必至發言盈廷遇事推諉商辦要務轉致需時所論尚為切要其  
所以請用王公管部者雖各使欲借以自重而交涉事務出好與  
我所關甚鉅以親信重臣當之與  
國家休戚相關自不至輕心誤事況總理衙門本有親王兼管係  
屬舊例似可照行外務部冠六部之首係倣西洋各國成式至請  
將外務部諸臣予以厚祿俾得專心辦公亦尚近理如蒙  
俞允將外務部堂官定為額缺其章京等亦應分設數司做照六  
部司員之例即於總理衙門章京內選派開去原衙門差缺改為  
外務部司員將來應何如考充升轉並籤分學西之處應請  
旨敕下督辦政務處大臣會同吏部妥議具奏司員如何分任職  
事各使原不過問惟必須豫為部署庶幾一經改革章司俱備規

模整肅免致再被刺譏日使原文多有費解之處是以未經全敘  
摺內除將原照會鈔錄咨送軍機處備查外所有議改總理各國  
事務衙門為外務部緣由理合恭摺由驛具

奏伏乞

皇太后

皇上聖鑒訓示謹

奏

奏稿八十

完



敬陳 迴鑾 踴路情形摺 光緒二十七年四月十一日

奏為敬陳

迴鑾

踴路情形恭摺仰祈

聖鑒事竊自

慈輿

聖駕西幸長安天下臣民莫不延頸企踵以望

迴鑾之一日臣等躬膺鉅任內不能早塞羣望外不能撫輯諸邦

慚悚焦勞難安寢饋茲款議粗有端緒益深瞻就之誠惟奉

慈馭以經臨必相度山川避險阻而趨安便今自陝西以達

京師若由山西舊路為程二千五百四十里惟晉省頗見災荒恐

傷

奏稿八十

三

聖天子勤卹生民之隱山路亦甚崎嶇若由西安東出潼關入河

南以達

京師為程亦二千數百里沿途平坦較西路為便然自入直隸磁

州以迄定州計程六百二十五里應分十二站中隔大小河二十

餘道均無渡船必須趕搭橋座而正定城外即漳沱河冬令水涸

一杭可渡趕搭橋筏尙易為功夏秋水漲泛濫幾及十里之寬流

沙無底不能建造橋梁船隻又少人力難施未敢請

駕竟渡至尖宿處所自磁至定經過城池村鎮疊遭拳匪洋兵潰

勇土匪蹂躪之後民間房屋多被焚拆絕少完善之區必須逐站

興建完工需時其定州以北荒災情形相同但有鐵路可通千乘

萬騎如蒙

派分起數先後行走兩日即抵都城此陸路運建之大概也若由

河南衛輝改道滑水水路直達天津為程一千六百餘里順流而

下舟行甚安應令直東豫三省先期調集船隻在道口豫備應用

過天津後或乘原舟送抵通州或改火車運抵都下火車半日而

達固極迅利即舟行亦數日可達伏念

皇太后

皇上由西安啟鑾直至定州陸程五十餘站

高年遠邁賜矜長征諸多未便似水驛較為便逸但經由天津各

國官商不免在途瞻謁我

皇太后慈育仁煦已四十稔我

奏稿八十

三

皇上誠孚德感備五大洲既各修好而釋兵自更致敬而盡禮至

水程所過隨扈兵勇皆循例由兩岸夾護而進隨地支帳巡查亦

昭敬慎此半由水道前進之大概也以上兩路情形不能不

先請

旨酌定以便敬謹籌辦理合繕摺預為陳奏伏乞

皇太后

皇上聖鑒訓示遵行謹

奏



光緒二十七年四月十一日

聯軍將退預籌布道摺

奏為京畿重地大員襄辦善後擬請明降

諭旨並由臣等刊給關防以昭鄭重恭摺仰祈

聖鑒事竊臣等前以各國軍隊將次撤退奏調袁世凱所部姜桂

題及馬玉崑兩軍前來京畿填紮並請以候補侍郎胡燏棻聯絡

布道以期安輯地方先後電請

行在軍機處代奏在案惟查京城內外本多無業游民自被兵災

尤難覓食且多拳團餘黨伏匿其中此輩橫行已成慣技現

當洋兵在境已盡散宵聚搶劫頻聞而各國劃地分段設巡捕兵

設警察部晝夜梭巡較諸平時步軍統領順天府五城各衙門兵

役支更尤加周密然猶此擊彼竄盜賊繁多若使洋兵撤回防勇

乍到情形不熟氣誼不聯恐致渙散難收無所措手而規復舊制

則兵役星散強湊集地面分轄者多終不能指臂相聯合行禁

止是以臣等往復籌議惟侍郎胡燏棻曾充定武軍統領袁世凱

之軍即由該軍擴充改練統將及營哨官弁半為舊部約東易從

該侍郎曾官府尹尤熟地面情形以之聯絡軍民自能指揮得力

惟事係會同步軍統領五城御史順天府尹辦理誠恐事權不一

諸多窒礙相應懇

特降諭旨並准臣等刊給關防以昭鄭重而專責成至各國聯軍

入都後因地方事煩語言不通酌派員紳分設安民公所以便

民情擬由該侍郎體察情勢可留者留可撤者撤請更名巡防局

督紳辦理其外國所設巡街兵丁或曰巡捕或曰警察按時分段

周歷稽查既可禁暴防奸並能解紛息事現擬酌量仿行而日本

辦法尤為周密並商令暫留弁兵數人用資教練其修街灑道路

燈等事各國皆辦有眉目擬就其已成者廣續為之事半功倍先

由臣等督率該侍郎參酌試辦果有成效再行定章程請

旨辦理所有臣等預籌布道各緣由理合恭摺由驛具

奏伏乞

皇太后

皇上聖鑒訓示謹

奏稿八十

臣



制定停試地方商允舉行會試日期  
奏為停止考試五年地方經各使開送地名籍單請  
旨恭摺仰祈

聖鑒事竊查和議總綱第二款內載諸國人民被戕害陵虐之  
鎮五年內概不得舉行文武考試等語本年二月十一日據領銜  
日國使臣葛絡幹照會援引前項條款以經諸國全權開列應停  
考試各城鎮清冊請為轉奏等因當查上年總綱各款交來後  
等會經辦具說帖以各府應州縣所管城鎮甚多應查明何城何  
鎮地方如有戕害陵虐諸國人民之事自應照辦此項自指本地  
歲科試而言至鄉會試係各直省會考之事內如有戕害陵虐諸  
國人民之城鎮應仍照前項查明分別辦理其他別城鎮並無干  
涉者仍應照常考試以示勸懲分致各使在案接到葛使照會復  
又重申前說並詳敘比如一縣所屬內有一鎮有戕害諸國人民  
之事祇應停此一鎮之考而不能將屬縣考者概予停試至於一  
府所屬總有數縣此縣與彼縣相去頗遠尤未便以一城內應行  
停考遂併一府而均停之若因一城一鎮勢民滋事之故致令其  
餘各城鎮安分良民均受停考數年之累何以昭公道而服人心  
商令詳細開明城鎮地名不得統稱某府某縣備文照覆二月二  
十日又據葛使來文謂於第二款末段所論諸國人民被戕害陵  
虐之各城鎮停考一事發端原意統行誤會原意乃藉中國向來  
自用之罰以禁士人附和之習且指斥臣等照會時其欺罔之術  
謬論之詞以保應失之利逐一細查應行停考之城鎮恐致波及  
全省勢不能不較此尤為更甚等語三月十六日復又照會葛使  
以停考五年係停止滋事地方之人五年內不准應考非曾經滋

李文忠公奏稿 卷八〇

事之地五年內不准開考即如北京一處上年既肇變亂其籍隸  
本城之士子罰停五年考試理固當然惟北京係中國都城不但  
各省舉人皆須來京會試即順天鄉試亦合南北中三區有各省  
貢監生在內並不止順天府生員若將會試與順天鄉試一概議  
停則併各省之人皆無從應試是以數城鎮人滋事之故而竟絕  
各省士子登進之階應仍按停考地方罰停該處之人應試其非  
居該城鎮者仍准照常赴考不得統指一府一縣以示區別等因  
三月二十五日葛使送來照覆堅執和議大綱第二條真意乃滋  
事之地五年內不准開考引第二條原文五年內概不得舉行文  
武各等考試一語以相駁詰詞氣甚為固執查府城停考其所屬  
外縣生童尚可調赴鄰府考試若鄉試借闈甚非易易至會試更  
無在外省開科之例等竊思鄉會為掄才大典京師乃首善要

區停試五年慮無以振文風而慰士望祇可曲為遷就或期得以  
轉圜爰擬將各使等單開停考府縣一律允其照辦僅與商酌會  
試及順天山西鄉試照常開考並以直隸滄州河間並未戕害陵  
虐教士不應列入停考單內此外尚有似此者亦應查明剔除分  
辦節略照會先後送去各使日久未覆探得此事惟英使薩道義  
持之最力復派員前往面商據該使稱和議第二款載明戕害陵  
虐諸國人民之城鎮五年內不准舉行文武各等考試北京與山  
西太原戕害陵虐諸國人民較各處為甚若此兩處仍照常開考  
他處更不必議停考以此兩處雖仍開考但本地士著及外來  
滋事地方之人應扣除不准應試實與停考無異該使謂既經明  
定條款滋事城鎮不得舉行考試何得復以舉行之說相商斷難  
允從直隸藩司周履以事由教案而起該司正與各國教士商辦

七一五



教案因以教士不宜與儒士結仇之說聳動之教士暗中助力周  
復與法俄美各國各使委婉商酌該使等均允轉勸英使現據領  
銜日國使臣葛絡幹照覆內稱順天太原鄉試仍請停止北京會  
試尙須詳細查核等語譯所附法文詞意係商妥再覆蓋各使之  
意俱願照依英使必不能以一人違眾如真不能允各使決不以  
順天山西鄉試應停先行照覆其爲允許舉行會試無疑各使又  
以滄州河間誤開停考此次覆文計照原開停考單內刪除十九  
處謹照刪定各處照繕清單請  
旨宣示由各該省督撫出示曉諭俾眾周知除將來往照會暨節  
略鈔送軍機處查核外理合恭摺具  
奏伏乞

皇太后

皇上聖鑒謹

奏

謹將各使刪定停考五年各地名籍單恭呈

御覽

山西省

太原府忻州太谷縣大同府汾州府孝義縣曲沃縣大南縣河津

縣岳陽縣朔平府文水縣壽陽縣平陽府長子縣高平縣澤州府

隰州蒲縣絳州歸化城綏遠城

河南省

南陽府河內縣鄭州光州陳州府

浙江省

衢州府

直隸省

北京順天府保定府永清縣天津順德府望都縣獲鹿縣新安縣

通州武邑縣景州灤平縣

東三省

盛京甲子廠連山于慶街北林子呼蘭城

陝西省

甯羌州

江西省

鄱陽縣

湖南省

衡州府

查初次送來清單有山西平遙縣潞城縣潞安府淇洞縣河  
南濟縣內黃縣彰德府太康縣襄城縣西華縣直隸張家口  
朝陽縣東安縣滄州遵化州冀州山東泰安府臨清州湖南



清泉縣十九處現均刪除又河間府一處各使照覆稱俟訪查之後再覆尙未確定單內暫爲刪除不列合併聲明

奏稿八十

三

請飭各省保護鐵路電綫摺 光緒二十七年五月十六日

奏爲聯軍將退請

嚴飭各省保護盧漢鐵路電綫以肅政令而弭衅端恭摺仰祈聖鑒事光緒二十七年四月初六日准比國使臣姚士登照稱去歲拳匪肇衅曾經兩次照請保護盧漢鐵路在案查聯軍不久退出直隸省現今務籌萬全之策保護鐵路工藝諸人並鐵路物料等事而聯軍須目覩中國竭力設法保護外國人以及鐵路諸物永無危險聯軍方能退去即希奏明  
朝廷允准鐵路總辦相機調兵保護鐵路兵須任其指使多寡亦聽隨時調用尙有電綫若是修齊亦飭各該地方官務當竭力保衛不令再生亂萌請作速轉奏請

奏稿八十

三

旨責成各該地方官擔任其事將去年亂由以至重修盧漢鐵路各節發明以令天下周知竭力保護之至意務將所論各節即日辦妥不獨鐵路不致損壞即中國利源亦由斯茂盛等因臣等查鐵路以便轉輸電綫以通消息益國便民功效難以枚舉近十餘年來國家於鐵路電綫兩端特派大臣經營締造動撥部帑籌借洋款始得具此規模乃民間風氣未開習於錮蔽未諳朝廷利國之遠謀視同外人經商之恆產去年拳匪之亂肆意拆毀幾至前功盡棄現在事局粗定逐漸修復又須另籌鉅款比國使臣姚士登因盧漢鐵路係借比款興修照會臣等奏明請旨責成保護係爲保全路工預防變端起見似可准行且據照稱聯軍須目覩中國竭力設法保護外國人及鐵路諸物方能退去



尤應實力辦以期大局早定謹鈔錄該使照會恭呈

御覽擬請

旨宣明鐵路電綫為中國興利之源鐵路各項物料均係動用國帑購造工藝諸人亦係國家招雇責成經過各該州縣及各防營切實保護如有疏虞從嚴參辦並令出示剴切曉諭軍民人等務各仰體

朝廷興作本意家喻戶曉悉混猜嫌儻敢抗違定行盡法懲辦庶幾觀聽一新永弭禍患至該使臣所稱准由鐵路總辦向地方官調兵護路任其指使多寡亦聽總辦隨時調用各節查各項鐵路合同本有准設巡兵護路之條電綫本亦派兵看守惟三五零星遇事未能得力應如何設法整頓酌量歸併之處併請飭下督辦鐵路大臣妥議奏明辦理總期兵歸實用權不外移以

仰副

聖主慎重工備不虞之至意所有請

飭各省保護鐵路電綫緣由理合恭摺具陳伏乞

皇太后

皇上聖鑒訓示謹

奏

商定使臣 觀見禮節 光緒二十七年六月十一日

奏為按照和議總綱第十二款商定各國使臣

觀見禮節恭摺仰祈

聖鑒事竊據領銜日國使臣葛絡幹三月初一日照會內開諸國使臣會同

觀見

皇帝必在

太和殿其一國使臣單行入

觀者必在

乾清宮使臣呈遞敕書或國書必派

御輿暨應有之侍衛前往使館並參隨各員同送至觀見之宮禮

成後一體送歸使臣齎奉國書必由各中門行走

皇帝必親手接收國書諸國使臣至

宮殿階前降輿備設宴款待必在

乾清宮

皇帝必躬親入座各禮節必與自主平等大國成規相符等語臣

等查

觀見一事因中西體制不同各國使臣動援西例相衡以為相形

見絀三十年來為此事彼此辯駁迄未能定今乘聯軍大勝之後

請將禮節更改固係有挾而求然各國既有成規則所言亦非盡

無理祇可就其能行者酌予通融擇其不能行者力加駁阻爰指

出礙難照辦者四端一使臣會同

觀見必在

太和殿一使臣呈遞國書須派



御與迎迓一使臣

覲見在

宮殿階前降輿升輿一設宴必在

乾清宮

皇帝躬親入座一面備文照覆一面與各使公推承辦

覲見禮節之美國使臣柔克義日本國使臣小村壽太郎竭力磋商三月二十三日又接葛絡幹照會但允將會同

覲見改在

乾清宮而轎用黃色在

宮殿階前降輿仍不肯改至設宴一節據稱各使並無必請

賜宴之意臣等復以轎色中國祇有

皇帝用黃諸王公大臣皆用綠各國使臣入

覲時由內務府備派綠呢大轎迎送已足以昭隆重若乘坐黃轎未免駭人聽聞礙難轉奏又降輿升輿一節中國向來體制王公大臣均在

東華門外降輿惟

賞紫禁城內乘坐肩輿者方能乘椅轎至

景運門各使既請均在

乾清宮

覲見入

宮之路必由

景運門應做中國王公大臣

特賞紫禁城乘坐肩輿之例於進

東華門後換坐椅轎至

景運門停下較為相宜備文照覆旋聞英國使臣薩道義憤有煩言謂照覆詞氣不甚和平意將痛加駁斥臣等伴為不知彼亦竟置不答繼思

迴鑾在迓

覲見禮節必須早日商定戶部右侍郎那桐奉出使日本之命小村壽太郎頗與聯絡因屬其於酬應之便婉曲熟商許以絲

轎加用黃轎小村允與各使商酌臣等復又辦給照會大意以日

後或有國王及太子等來京必須豫留區別地步敘明轎加黃轎

下轎可在

景運門外五月十七日據日使葛絡幹照覆轎加黃轎各使遵允

惟降輿請改在

乾清門外等語臣等復又備文商酌改為至

景運門外換坐椅轎至

乾清門外階前降輿略示通融以期就範茲據日使覆稱各使視

以為然等語自應就此定議竊思歐美各邦咸以遣使聯交為重

軺車來往絡繹於途將命呈書儀文必洽輿戎出好消息可以微

參上年啟衅之端莫甚於攻圍使館是以此次各使必欲將

覲見禮節乘機更改使積年所不能請者一旦遂准難覈諸西國

敬使之儀未必盡為過當而揆諸

天澤堂廉之辨豈能每事曲從臣等設法磋商歷時至數月之久

始將乘坐黃轎及在

太和殿

覲見暨

宮殿階前降輿三節酌議改易其在



訖清宮設宴一節

賜宴與否既可不向自應暫從緩議遇有應行設宴款待者統由外務部出名不言

賜宴各使當無可挑剔也所有商定使臣

謁見禮節緣由除將來往照會鈔送軍機處查核外理合恭摺由

驛具陳伏乞

皇太后

皇上聖鑒訓示謹

奏

奏稿八十

四

嗣從全案議結摺

光緒二十七年六月十一日

奏為現與英法各使臣商定前開懲處查辦單內各員處分繕單恭摺仰祈

聖鑒事竊查各國使臣前於本年二月間將外省匪仇教各員分開懲處查辦兩單備文送來經臣等具摺陳奏內有已經奉

旨之員續經查明應請減輕或更正者更有未經奉

旨之員准軍機處及各省督撫電商減免者臣等均隨時或備文

或派員與各使臣酌閱時甚久各使於所商減免各員並無一字

見覆忽將前請重降

諭旨十員以第二次

旨內並非定為斬監候罪名仍請重降

諭旨臣等置之不答英國使臣薩道義振振有辭謂此事不辦不

奏稿八十

四

能撤兵各省教案英法最多應歸英法兩使主持而英使尤為堅

執臣等任其恫喝不為所動彼雖竭力催辦總告以所商各員若

不見覆此案祇可暫開英使始將案關英國教士各員開單送來

計十八員內有兩員輕減兩員免議兩員更正旋據法國使臣

鮑渥一併開單原在懲處單者三十九員內有十員輕減兩員更

正原在查辦單者四十六員內有三十二員均允照各督撫所擬

辦理又有山東按察使胡景桂一員須與美使商酌亦經派員商

妥免議自應就此議結臣等覆查按照和議總綱第十款各員所

定罪名須總降

諭旨各省張貼兩年英使所請重降

上諭各員糾纏無已祇可於總降

諭旨內酌改數字以斷葛藤亦萬不得已之辦法所有各省嗣從



全案現經議結緣由謹照錄似銜葛使照會並將商辦原單與英  
法使開送各單分繕清單恭摺山嶧具

奏伏乞

皇太后

皇上聖鑒訓示謹

奏

奏稿八十

四

謹將臣等最後一次開送商辦各單照錄恭呈

御覽

會經照會商辦原在懲辦單內各員

山西大同鎮楊鴻禧境出有教案僅止失於保護擬請減為革

職留任

河南衛輝府曾培祺保護英法教士平安出境並無殺害教民之

事請免議

武安縣陳世偉

涉縣車均以上二員俱經賠償教堂什物議結教案經主教司德

望稟明公使請免置議應請照辦

河內縣于光明派差護送教士出境有案可憑

榮澤縣連魁已經病故

奏稿八十

四

西華縣林廷庭派差護送教士有案

周家口通判汪坦教士過境派差護送並於鬧事時彈壓解散有

案以上四員均請免議

四川建昌道王季寅

雅州府李念茲

前署雅州府王之同以上三員平日諄飭所屬保教頗為認真去

年實有力不從心之處前接覆文已允量減均擬改革職留任

署邛州李常需

署名山縣盧鼎智以上二員查無庇匪仇教情形惟於教案辦理

不善均擬革職

再原單擬請定斬監候罪名改發極邊之武邑縣張丙詰該員早

經調署清苑當武邑鬧事時並未在任已照來單所擬清苑縣令



處分請

旨革職永不敘用此次指請重降

諭旨十一員內自應扣除

現在擬商懲辦單內各員已奉

諭旨斬決之前任山西陽曲縣知縣白和前任山西行文知會該

令已逃匿無蹤請飭一體訪拏昨准軍機處來電據山西撫臺查

覆上年省城拳匪聚集時該令會稟請飭禁禁止迨焚教堂時復

請飭派兵彈壓當被呵斥撤任因後任不肯接篆暫未交卸實

非毓賢心腹爪牙等語核其情節擬斬甚冤可否商改假死罪以

免冤抑等因人命至重歐洲各國尤不肯輕易殺人希再詳細訪

查減輕月擬俟拏獲之日免其斬決亦足見仁慈盛德也

山西臨縣孔繁昌該縣並無戕害教士教民及焚毀教堂之案請

免議

現在更有應商四員

大名縣知縣苗玉珂已奉

旨革職永不敘用茲法國總兵官巴堯致函保定府高藩憲稱該

員於大名功德甚大教士教民賴其保護土匪畏其勦辦必令官

復舊任始愜人心等語足見前單謂其驅逐教士乃係傳聞失實

之詞擬為請

旨開復免其離任

長子縣恩順已奉

旨革職永不敘用

壽陽縣秦錫圭原單開寫秦鑑初已奉

旨革職發往極邊以上二員在山西來電據各該縣教民赴省聯

名遞呈保明並無戕害虐待教士情事並力陳該令等懲匪保教

實跡經委員查復相同均應請

旨開復分別免革免道

太原府城守營石鳳岐已奉

旨革職發往極邊永不釋回

山西洋務局據教民稟並無阻押陵虐教士重情查覆相符應請

改為革職

另有查明應行改正三員

河津縣黃廷光已奉

旨革職發往極邊

山西洋務局據教民稟上年七月耶穌教士男女七名在河津清

湖灣被害其時署理知縣係趙之燧及黃廷光到任已在十一月

內去教士被害有數月之久戕害教士實與該令無干

托克托城通判樊恩慶已奉

旨由斬監候改發極邊

歸綏道詳據洋教士報托克托城通判於上年六月捉拏殺害秦

西人民係前署任李恕至樊恩慶到任已在十一月內殺害西國

人民與該通判無涉

甯遠司獄李鳴和已奉

旨由斬監候改發極邊

山西洋務局查得上年甯遠將教士交付兵丁係署通判沈榮綬

並非李鳴和以上三員在山西撫臺來電並無應辦之罪未便令

其為人受過致滋冤抑應請

旨更正以趙之燧李恕沈榮綬抵黃廷光樊恩慶李鳴和三人之



罪以上統共七員均原在懲辦單內

熱河平縣文令案略

直隸灤平縣知縣文星前經奉

旨飭令查明如有戕害教士實據即著斬立決等因欽此當即行

文熱河都統查辦茲准咨覆查荷國教士司化隆曾充該縣屬老

虎溝教堂教士上年因避難至紅旗南溝被鄉人扭送情願進關

赴津經文令點交趙士奇護送至中途遇害接准來咨當經督同

熱河道親訊據該令供稱上年六月二十八日蒙本府札交教士

司化隆令派役送出境外遵於二十九日派役護送出境其中途

如何被害實不知情研詰再三堅不承認竊思此案是否該令主

使戕害非尋獲原解之趙士奇確切研究難期水落石出復密札

承德府迅將趙士奇拿獲審取確供茲據該府詳稱緝獲趙士奇

到案訊據供稱伊係紅旗南溝人伊叔趙寬充當鄉約光緒二十

六年六月十三日該處廟會演戲伊隨同伊叔看戲是日傍晚洋

人司化隆至彼索取飲食眾人聲稱洋人至此不懷好意即將其

獲住意欲毆死伊叔上前攔阻毆死洋人不便不如送縣懲官發

落眾人亦即散回伊叔隨領司化隆至家住宿次早伊叔因病新

愈不能遠行囑伊督同人夫押送司化隆赴縣行至中途聞文令

公出伊等改送司化隆至郡即行回歸旋聞派兵護送回縣是月

二十九日早文令因伊代鄉約當差諭令隨同護送進關伊即赴

縣協同解役陳明亮部姓護送司化隆出街忽遇伊同姓不同宗

原舉趙彥查詢伊等將司化隆送何處伊等即以奉官護送出境

之旨回答趙彥聲稱若聽官護送進關恐留紅旗後患不如將其

致死伊等不允趙彥氣忿走回移時伊等至離街二十餘里河套

地方趙彥帶領董老八並不識姓名五人分持鐵鎗刀追至聲

稱趕將司化隆留下活埋致死伊等畏懼仍不允從趙彥斥說如

再護庇洋人定行一併殺害伊等畏其人多勢眾亦即勉允趙彥

與董老八等輪用鐵鎗挖成土坑強將司化隆推入坑中活埋身

死伊與陳明亮部姓俱在傍並未下手旋即分路逃散後聞司化

隆身被河水沖出漂失趙彥現逃何處伊不知道等語由該府錄

供具詳前來本都統親提該犯覆訊供無異詞核之文令所供其

非該令主使戕害尙屬可信查該令文星當民教仇殺之時奉飭

護送教士出境並不慎選妥役沿途保護致令教士司化隆中途

被趙彥等慘斃釀成巨禍案雖訊無主使實據究屬罪無可辭前

署灤平縣知縣文星除業經奏參革職外應請從重發往軍臺效

力贖罪趙士奇一犯雖據供稱司化隆係被趙彥等活埋致死該

犯僅止被逼勉從並未下手加功惟究屬一面之辭顯係恃無資

證有心狡避除嚴飭該府懸賞緝拿逸犯趙彥等究辦外可

否先將該犯趙士奇先行正法以昭法紀而服外人抑或暫將該

犯監候俟緝獲趙彥等提同質訊再行懲辦之處案關交涉相應

據實聲覆請煩查照核辦見覆等因查文星既派趙士奇護送司

教士進關自無欲加戕害之意據趙士奇供伊等將司教士中途

活埋實係在逃之趙彥起意所供果實是文星並無主使戕害之

事趙士奇亦係被逼勉從似應如熱河都統來咨將文星改爲革

職發往軍臺效力贖罪以示懲儆至趙士奇應否正法擬勒限三

箇月將趙彥緝獲到案質訊明確再行定斷可否如此辦理請商

酌示知

曾經照會商辦原在查辦單內各員



南陽府傅鳳颺保護教堂頗能認真有法教士安西滿英教士孔好義等謝函可憑實無仇視西人之事請免議

山西署太原府許涵度毓賢謀殺教士之時該員尚在潞南府木任未到太原無從助虐請免議

江西前署南嶺道涂椿年

贛南鎮總兵何明亮以上二員曾出示保護教堂並無教士教民指控不肯張貼督示及不肯派兵彈壓之事均請免議或改輕

吉安府許道培是否允聽紳士攻擊教堂並無實據早經撤任應免再議

免再議

浮梁縣任玉森於景德鎮教堂被燬尙非有意不行保護已經撤任請免再議

署上高縣文燾奎該縣並無焚搶教堂之事惟民教訟案延擱甚

多已委員查辦

奏稿八十

五

清江縣石守謙據教士函稱有教民訟案多起已委員查辦原單作臨江府石守臨江府並非石守謙以上二員並非遇有教案不肯認真保護彈壓均擬查明撤任

紳士十五名南昌縣進士黃熙祖舉人謝甘棠廩生鄒縉監生梅

素清武舉單炳燦武生李太和單實蕭廷傑單步鼇瀘溪縣廩生

林湘巨林茂修盧假汝盧明生上高縣紳士梁飛鵬張文蘭均擬

斥革

署灌縣王瑚勤儉愛民頗得民心保教亦力因土匪勢盛教民因有擾害並無虐待教士之事

署宜賓縣王殿甲亦是好官因詞訟責押教民之不法者後由省派員訊結此不過一時一事並非鬧教之案可比

署雙流縣龔寶瓊為教士租屋及教民爭家財事不合主教意並無大錯以上三員擬予撤調

署溫江縣周慶壬

署郫縣黃樹勳以上二員心實保教才力不及擬停委二年

敘州府文煥原誤文奎該守較建昌道府情形尤輕建昌道府既

可量減該守擬予撤調

署崇慶州陳兆棠

署崇甯縣陳鼎勳

署南部縣袁用斌

署大足縣趙綬之以上四員於所屬教案均竭力保護認真奉犯教民雖有損傷教士並無受害均擬令開缺離省

現在擬商查辦單內各員

奏稿八十

五

貴州思南府知府張濟輝

龍泉縣知縣繼文該二員情節尙輕均擬革職留任處分

河南南陽縣並非張令係袁福齡已因教案參革請無庸再議



謹將英法各使開送酌擬商議懲處查辦各員清單照繕恭

御覽

懲處各員單

陽曲縣白昶原擬罪應斬立決既已奉

旨雖經遠颺仍須擊獲正法

汾州府徐繼禧原擬罪職斬監候如貸其一死極輕當發往

極邊永不釋回仍應按照原請定斬監候罪名

忻州徐桂芬原擬罪職斬監候如貸其一死極輕當發往極

邊永不釋回仍應按照原請定斬監候罪名

河津縣黃廷光原擬罪職發往極邊永不釋回已經奉

旨惟滋事時該員並未在任可免其革職發遣彼時在任之趙之

奏稿八十

變情有可原亦允免議

太原府武官馬得勝原擬罪應革職永不敘用仍應按照原請

辦理

太原府城守營石鳳岐原擬罪應革職發往極邊永不釋回可

改為革職永不敘用

大甯縣曾季鳳原擬罪應革職發往極邊永不釋回已降

旨允辦茲據本國教士函稱有可原之情可免其革職發遣

長于縣恩順原擬罪應革職永不敘用已奉

旨允辦因來文謂其無罪又經飭查可改為革職

岳陽縣令原擬罪應革職永不敘用應請仍照原擬

岳陽縣秦錫圭原擬罪應革職發往極邊永不釋回已奉

旨允辦仍應遵行

和林格爾通判毛世勳

托克托城通判樊恩慶原擬均應革職斬監候如貸其一死

極輕當發往極邊永不釋回毛世勳仍應按照原請辦理樊恩慶

應改以李恕抵其罪

甯遠州司獄李鳴和原擬罪應革職斬監候如貸其一死極

輕當發往極邊永不釋回應改以沈榮綬抵其罪

署歸化城同知郭之樞原擬罪應斬監候如貸其一死極

輕當發往極邊永不釋回仍應按照原請定斬監候罪名

榆次縣知縣原擬罪應革職永不敘用仍應按照原請辦

理

大同鎮楊鴻禮原擬罪應革職永不敘用仍應按照原請

擬辦

奏稿八十

太原縣知縣

甯鄉縣知縣該二員原擬罪應革職永不敘用仍應按照

原請辦理

臨縣孔繁昌原擬罪應革職永不敘用可將原請罪名改

為革職

中喀爾王

塔拉特王原擬中喀爾王罪應申斥塔拉特王罪應革爵

永遠監禁該二王雖經奉

旨分別懲處迄今未能奉行仍應查明辦理

甘肅甯條梁武官張金聲

把總楊緒林

哨官郝殿魁



徐大田  
劉備軍原擬該五員均應斥革仍應按照原請懲辦  
灤平縣文昇原擬罪應斬立決可將原請罪名改為革職  
發往極邊永不釋回  
王孝村紳士左洛芬原擬罪應監禁仍應按照原請懲辦  
武邑縣知縣原擬革職斬監候如貸其一死極輕當發往  
極邊永不釋回尙應查明變亂之時是何員在任俟查明後仍應  
按照原請辦理  
大名縣知縣苗玉珂原擬革職永不敘用雖經奉  
旨革職永不敘用可將其罪名改為革職留任以符已總兵美意  
而示近今振作之勵  
清苑縣張丙詰原擬革職永不敘用仍應按照原請擬辦  
望都縣李兆珍原擬革職永不敘用應改以嚴倍烈抵其  
罪  
盛京副都統晉昌原擬革職斬監候如貸其一死極輕當  
發往極邊永不釋回仍應按照原請懲辦  
遼陽州知州陳衍庶  
鴨子廠團常志德該二員原擬罪應革職發往極邊永不  
釋回仍應按照原請懲辦  
黑龍江副都統鳳祥  
巴彥蘇蘇統領鄂英該二員原擬鳳祥革職發往極邊永  
不釋回鄂英革職斬監候如貸其一死極輕當發往極邊永不釋  
回仍請按照原擬定罪不可輕減  
衡州道隆文原擬革職斬監候如貸其一死極輕當發往

極邊永不釋回仍應按照原請懲辦  
金衢嚴道鮑祖齡原擬革職斬監候如貸其一死極輕當  
發往極邊永不釋回仍應按照原請定斬監候罪名  
衡州府紳士鄭連生  
紳士鄭炳禧  
紳士羅道藩該三員原擬斥革仍應按照原請立行懲辦  
邛州李常帶原擬罪應革職永不敘用仍應按照原請懲辦  
建昌道王季寅原擬革職永不敘用可改為革職留任  
名山縣盧鼎智原擬革職永不敘用可改為革職  
前雅州府王之同  
雅州府李念茲該二員原擬革職永不敘用可改為革職  
留任  
思南府人羅芳林原擬罪應監禁仍應按照原請懲辦  
山西布政使前河南按察使延祉原擬革職永不敘用可  
免議  
河南縣于光明原擬革職永不敘用應行寬免  
榮澤縣連魁原擬革職永不敘用因已死可免議  
西華縣林廷賢原擬革職永不敘用仍應按照原請擬辦  
陳州府周家口通判汪坦  
涉縣車均原擬革職永不敘用可改為撤任  
衛輝府曾培祺原擬革職永不敘用可改為撤調惟應分  
發他省差遣  
武安縣陳世偉原擬革職永不敘用可改為革職  
前山東按察使胡景桂原擬革職永不敘用該員係由美



國參告尙應與美國使臣會商

九十六 夏津縣屠乃勳原擬革職永不敘用仍應按照原請懲辦

謹查塔拉特王封號錯誤無從查辦前經照會行案理合註

明

查辦各員單

一五十一 蒙古官員阿多杜沙辣其殺克多而加圪羅其校諸辣

其加而古其沙路掌盤納否大校磨磨各嗜杜沙辣其加圪羅其

阿切而多辣爾當巴領加浪惡而殲喪加沙加圪羅其迄今尙未

查著自將該十一員如何懲辦之處暫置另議一俟查獲再行商

辦

雙流縣龔寶瓊允照所擬撤調

郵縣黃樹勳允照所擬停委二年

灌縣王瑚擬請撤任

溫江縣周慶王允照所擬停委二年

崇慶州陳兆棠

崇甯縣陳鼎勳

南部縣袁用斌

大足縣趙綬之該四員均允照所擬令開缺離省

宜賓縣王殿甲擬請撤任

敘州府文煥允照所擬撤調

思南府張濟輝

龍泉縣繼文該二員擬請令開缺離省

南陽府傅鳳應如何辦理之處尙須中國該管查明再

爲定擬罪名

諭旨 南陽縣袁福齡既已革職有案惟有將其罪名載明此次

諭旨 浮梁縣任玉森既已撤任有案惟有將其罪名載明此次

諭旨 吉安府許道培既已撤任有案惟有將其罪名載明此次

諭旨

贛南鎮總兵何明亮擬請撤任

贛南道涂椿年擬請革職

南昌縣進士黃祖熙

文學謝甘棠

廩生鄧紹

監生梅素清

武舉單炳耀

武生李太和

武生單寅

武生蕭廷傑

武生單步龍

瀘溪縣廩生林湘巨

廩生林茂修

廩生盧假汝

廩生盧明生以上十三名均允照所擬斥革

清江縣石守謙

上高縣文聚奎該二員均允照所擬撤任

紳士梁飛鵬

紳士梁飛鵬



四十六紳士張文蘭該二人均照所擬斥革  
外有山西太原府許涵度應改為曾樹椿再查

奏稿八十

卒

謹錄五月十七日領銜日國使臣照會恭呈

御覽  
為照覆事西歷本年六月初五日即中歷四月十九日接准來文  
以四月十七日奉

上諭晉昌鄂英發往極邊充當苦差隆文等發往極邊永不釋回  
該員等獲咎甚重本應按律擬斬監候既經朝廷加恩貸其一死  
改發極邊已屬從輕辦理著刑部查催迅速定地發配毋任延宕  
等因欽此查該員等所獲之罪均係經諸國全權大臣指出復  
此次

諭旨允承各本大臣實不能認中國

國家可予以格外寬典且其處分皆係各本大臣所請若  
朝廷擬定加恩輕減豈非於該犯等有所貸息乎是以各本大臣

決不能以為然應請按照原單

奏稿八十

卒

盛京副都統晉昌巴彥蘇統領鄂英湖南衡永郴桂道隆文浙  
江金衢嚴道鮑祖齡山西汾州府知府徐繼孺忻州知州徐桂芬  
署歸化城同知郭之樞和林格爾通判毛世黼等罪名重降  
諭旨一道至甯遠州司獄李鳴和托克托城通判樊恩慶二員情  
罪尚當續查暫允緩辦須至照會者



道復張蔭桓原官摺 光緒二十七年六月二十三日

奏為接據英美兩國使臣照會願懇將已革尙書銜戶部左侍郎張蔭桓開復原官恭摺仰祈

聖鑒事竊臣等於本年五月十六日接據美國使臣柔克義照會以張蔭桓出使該國時盡力盡心使兩國邦交加厚華盛頓人民聞其被戮均為悼惜美國國家亦以中國如此實力之臣深為悲憫囑轉請據情入奏開復又於五月十七日據英國使臣薩道義照會以前值英君主在位六十年中國朝廷特派張蔭桓往賀英廷給與寶星當發遣新疆時人皆以為非罪應請奏明開復各等語伏查張蔭桓前曾出使英美兩國與彼人士頗能聯絡是以英美政府令其使臣代為呼籲查張蔭桓發遣時所奉

奏稿八十一

空

上諭並無不可赦宥之罪謹將英美使照會錄呈

御覽可否格外

施恩將張蔭桓開復原官以敦英美兩國邦交之處理合恭摺具

奏伏乞

皇太后

皇上聖鑒訓示謹

奏

謹錄美英兩國使臣照會恭呈

御覽

美國使臣柔克義照會

為照會事上年六七月間中國誅戮各大員時曾將從前發遣新疆大臣張蔭桓亦經誅戮追憶一千八百八十五至八十九年開張大臣奉使本國時盡心盡力使兩國邦交日益加厚無論公私各事無不使人心均佩服計由本國回華途其受刑時雖已十一載本國華盛頓人民聞其被戮猶無不均為悼惜本國國家亦以心契之友今已云亡中國如此實力之臣竟爾棄市深為悲憫此等實力大員不得善終本國大總理璽天德深以為貴國大皇帝猝然刑一多年出力之大員另有確據不過係因彼時地方變亂搖動之所致嗣後必將按公允予昭雪是以囑本大臣轉

奏稿八十一

空

請貴王大臣據情入

奏請將張蔭桓一切罪名開除賞還原銜追予諡典誠能允如所

請本國國家與人民更必以貴國素敦睦誼向於交涉一切悉秉

至公係為格外有據也為此照會貴王大臣查照須至照會者

英國使臣薩道義照會

為照會事照得前總理各國事務衙門大臣張蔭桓曾經發往新

疆交官管束上年六月間在新疆地方被害張大臣前因我大君

主臨御六十年慶典由中國

朝廷特派往賀英廷頒給殊榮寶星是以深為本國朝廷所賞

識又為本國前歐寶兩大臣所佩服況當發遣新疆時人皆以為

非其罪也均望日後開復錄用且該員在配已經兩載稍蔽厥辜

乃當肇亂之時竟遭殺害凡屬英國舊識無不慘悼於心本大臣



查此情形諒中國大皇帝必不能不以義理優待老臣應請貴王大臣奏明請旨將前已革戶部左侍郎張蔭桓開復原官以示昭雪而見大公若皇上恩逮泉臺則我英廷士民莫不心悅誠服矣須至照會者

奏稿八十

六

會試難在京城舉行片 光緒二十七年六月二十三日

再停考一事前據領銜日國使臣葛絡幹照覆北京會試尚須詳細查核並稱河間府一處俟訪查後再覆究竟可否免停均未定準又據河南撫臣松壽電稱南陽府光州陳州府鄭州河內縣五處均無戕害陵虐洋人情事請與各使商免停考當經備文照會商辦去後旋據英國使臣薩道義面稱會試仍必須停並稱四月二十五日  
上諭提明直隸省之北京順天府等地方均應停止文武考試五年是已包會試在內無再允舉行之理查臣等前次  
奏呈停考地名清單摺內本已聲敘英使持之最力乃磋商至再仍為該使所阻茲據領銜葛使照稱河間府考試照舊開辦河南南陽府光州兩處實有陵虐西人之情仍請停考陳州府鄭州河內縣三處尚可通融免其停考北京會試一事四月二十五日  
上諭諸國全權大臣視為妥善自應遵照辦理等語揆度情形會試難在京城舉行將來祇可由禮部另籌變通之法理合附片陳明伏乞  
聖鑒謹  
奏



張貼官犯罪名片 光緒二十七年六月二十三日

再查和議總綱第十款載明中國

國家務須在各府廳州縣將下開兩端之

諭旨張貼兩年俾眾周知至開列各犯所定罪名亦在此列所謂

各犯罪名者係指開單請辦各員而言前准督撫來電上年六月

托克托城通判捉拏殺害西人係前署任李恕非樊恩慶甯遠將

教士交付兵丁係署通判沈榮經非李鳴和均應請

旨更正等語計已經奉

旨發遣極邊之

盛京副都統晉昌黑龍江副都統鳳祥巴彥蘇統領鄂英浙江

金衢嚴道鮑祖齡山西汾州府徐繼儒忻州知州徐桂芬署歸化

城同知郭之樞和林格爾通判毛世備托克托城通判樊恩慶甯

遠司獄李鳴和共十員內樊恩慶應改李恕李鳴和應改沈榮經

又武邑縣知縣各使前開張丙詰係屬錯誤亦應查明滋事時在

任之員更正前經行司飭查尙未據覆以上十一員英使堅請重

降

諭旨已於正摺內聲敘商明俟在總

諭旨內酌改數字此次明發

上諭請將十員按名臚列指明均定為斬監候罪名貸其一死改

發極邊充軍永不釋回其未經查明之前署武邑縣知縣亦請

諭飭俟查明時仍先定斬監候罪名改發極邊充軍永不釋回字

樣以免再有藉口謹附片陳明伏乞

聖鑒訓示謹

奏

延祉胡景桂免議片 光緒二十七年六月二十三日

再前於本年二月二十九日准軍機處來電擬辦外省各員摺單

現經奏到面奉

諭旨其中有仍須辨論者如第十條係嚴定以後保護不力罪名

不便將未定約之前各省教案地方官僅止保護不周未經傷命

及並非庇拳者一概永不敘用山西藩司延祉所註以仇視西人

之語通飭並無確據山東臬司胡景桂所註各語尤屬空言山東

保教勦拳最為出力臬司近在同城萬不能獨仇西人庇拳匪等

因當經照會商辦各使堅不允行嗣復疊次磋商始允將延祉胡

景桂二員免議查辦單內亦大半減輕然各使三月初七日覆文

則稱革職各員刪去永不敘用字樣礙難從命此次雖允輕減祇

送草單並無照會蓋恐於第十條所定有礙謹附片覆陳伏乞

聖鑒謹

奏



請飭張貼犯事停試 諭旨片 光緒二十七年六月二十三

再查和議總綱第十款載中國

國家務須在各府廳州縣將下開兩端之

諭旨張貼兩年俾眾周知至開列各犯所定罪名及殺害陵虐各

國人之城鎮停止各項考試亦在此列等語查停試又減河南三

處前已附片具

奏今禍從案亦經議結應請分降

諭旨由各省督撫頒行府廳州縣張貼以符款議謹附片具陳伏

乞

聖鑒謹

奏稿八十

六

和議會同畫押摺 光緒二十七年八月初十日

奏為照錄畫押條款全文繕單恭摺仰祈

聖鑒事竊臣等前將總結條款摘要電奏奉

旨公約業已定議即行畫押欽此茲已於七月二十五日會同畫

押查臣等上年奉

命議和始而各使竟將開議照會駁回幾莫測其用意之所在嗣

於十一月初一日始據送到和議總綱十二款不容改易一字臣

等雖經辦送說帖於各款應商之處詳細開說而各使置若罔聞

且時以派兵西行多方恫喝臣等相機因應筆禿唇焦卒以時局

艱難鮮能補救撫衷循省負疚良深所有一切辦理情形均隨時

電陳摺奏及至商定總結條款各使猶必須候懲處各省教案牽

涉人員奉

奏稿八十

六

旨始肯畫押今雖將京城內外撤兵日期填註約內而各國在天

津所設暫理地方之都統衙門仍復不肯遽撤各使有俟奉天牛

莊交還時一體交還之說容少遲再行設法另案磋商以期早日

收回免多窒礙臣等伏查近數十年內每有一次構衅必多一次

喫虧上年事變之來尤為倉猝創深痛鉅薄海驚心今和議已成

大局少定仍望我

朝廷堅持定見外修和好內圖富強或可漸有轉機惟諸多病之

人善自醫調猶恐或傷元氣若再好勇鬪很必有性命之憂矣懷

悽之愚伏乞

聖明垂鑒除將畫押約本咨送外務部收存俟

回鑲後再行進呈

御覽外所有照錄條款全文緣由理合恭摺馳陳伏乞



皇太后  
皇上聖鑒謹  
奏

奏稿八十

辛

謹將會同畫押公約十二條照繕清單恭呈

御覽

大德欽差駐紮中華便宜行事大臣穆默

大奧欽差駐紮中華便宜行事全權大臣齊幹

大比欽差駐紮中華便宜行事全權大臣姚士登

大日欽差駐紮中華全權大臣葛絡幹

大美國欽差特辦議和事宜全權大臣柔克義

大法欽差全權大臣駐紮中國京都總理本國事務便宜行事鮑

渥大英欽差便宜行事全權大臣薩道義

大義欽差駐紮中華大臣世與侯爵薩爾瓦葛

大日本國欽差全權大臣小村壽太郎

大和欽差駐紮中華便宜行事全權大臣克羅伯

大俄欽命全權大臣內廷大夫格爾思

大清欽命全權大臣便宜行事總理外務部事務和碩慶親王

大清欽差全權大臣便宜行事太子太傅文華殿大學士北洋大

臣直隸總督部堂一等肅毅伯李鴻章

今日會同聲明核定

大清國按西歷一千九百年十二月二十二日即中歷光緒二十

六年十一月初一日文內各款當經

大清國

大皇帝於西歷一千九百年十二月二十七日即中歷光緒二十

六年十一月初六日降

旨全行照允足適諸國之意妥辦

附作



第一款一

大德國欽差男爵克大臣被戕害一事前於西歷本年六月初九日即中歷四月二十三日奉

諭旨附件二

欽派醇親王載灃為頭等專使大臣赴

大德國

大皇帝前代表

大清國

大皇帝暨國家惋惜之意醇親王已遵

旨於西歷本年七月十二日即中歷五月二十七日自北京起程

第一款二

大清國國家業已聲明在遇害處所樹立銘誌之碑與克大臣品

奏稿八十

七

位相配列敘

大清國

大皇帝惋惜兇事之

旨書以辣丁德漢各文前於西歷本年七月二十二日即中歷六

月初七日經

大清國欽差全權大臣文致

大德國欽差全權大臣附件三現於遇害處所建立牌坊一座足

滿街衢已於西歷本年六月二十五日即中歷五月初十日興工

第二款一

懲辦傷害諸國

國家及人民之首禍諸臣將西歷本年二月十三二十一等日即

中歷上年十二月二十五本年正月初三等日先後降

旨所定罪名開列於後附件四五六

端郡王載漪輔國公載瀾均

定斬監候罪名又約定如

皇上以為應加恩貸其一死即發往新疆永遠監禁永不減免莊

親王載勳都察院左都御史英年刑部尚書趙舒均定為賜令

自盡山西巡撫毓賢禮部尚書啟秀刑部左侍郎徐承煜均定為

即行正法協辦大學士吏部尚書剛毅大學士徐桐前四川總督

李秉衡均已身故追尋原官即行革職又兵部尚書徐用儀戶部

尚書立山吏部左侍郎許景澄內閣學士兼禮部侍郎銜聯元太

常寺卿袁昶因上年力駁殊悖諸國義法極惡之罪被害於西歷

本年二月十三日即中歷上年十二月二十五日奉

上諭開復原官以示昭雪附件七

莊親王載勳已於西歷本年二月二十一日即中歷正月初三日

奏稿八十

七

英年趙舒翹已於二十四日即初六日均自盡毓賢已於二十二

日即初四日啟秀徐承煜已於二十六日即初八日均正法又西

歷本年二月十三日即中歷上年十二月二十五日

上諭將甘肅提督董福祥革職俟應得罪名定讞懲辦西歷本年

四月二十九六月初三八月十九等日即中歷三月十一四月十

七七月初六等日先後降

旨將上年夏間兇慘案內所有承認獲咎之各外省官員分別懲

第二款二

西歷本年八月十九日即中歷二十七年七月初六日

上諭將諸國人民遇害被虐之城鎮停止文武各等考試五年附件八



第三款

因

大日本國使館書記生杉山彬被害

大清國

大皇帝從優榮之典已於西歷本年六月十八日即中歷五月初三日降旨簡派戶部侍郎那桐為專使大臣赴

大日本國

大皇帝前代表

大清國

大皇帝及國家惋惜之意

第四款

大清國國家允定在於諸國被污瀆及挖掘各墳塋建立條垢雪侮之碑已與諸國全權大臣會同商定其碑由各該國使館督建

並由中國

國家付給估算各費銀兩京師一帶每處一萬兩外省每處五千兩此項銀兩業已付清茲將建碑之墳塋開列清單附後

第五款

大清國國家允定不准將軍火暨專為製造軍火各種器料運入中國境內已於西歷本年八月二十五日即中歷二十七年七月十二日降

旨禁止進口二年嗣後如諸國以為有仍應續禁之處亦可降

旨將二年之限續展

第六款

大清國

大皇帝允定付諸國償款海關銀四百五十兆兩此款係西歷一千九百年十二月二十二日即中歷光緒二十六年十一月初一日條款內第二款所載之各國各會各人及中國人民之賠償總數

甲

此四百五十兆係照海關銀兩市價易為金款此市價按諸國各金錢之價易金如左

海關銀一兩 即德國三馬克零五五 即奧國三克勒尼五九

五 即美國圓零七四二 即法國三佛郎克七五 即英國三先零 即日本一圓四零七 即荷蘭國一弗樂林七九六 即

俄國一魯布四一二 俄國魯布按金平算即十七多理亞四二四此四百五十兆按年息四釐正本由中國分三十九年按後附之表各章清還 本息用金付給或按應還日期之市價易

金付給還本於一千九百零二年正月初一日起一千九百四十年終止還本各款應按每屆一年付還初次定於一千九百零三年正月初一日付還利息由一千九百零一年七月初一日起算

惟中國國家亦可將所欠首六箇月至一千九百零一年十二月三十一日之息展在自一千九百零二年正月初一日起於三年內付還但所展息款之利亦應按年四釐付清又利息每屆六箇月付給初次定於一千九百零二年七月初一日付給

乙此欠款一切事宜均在上海辦理如後諸國各派銀行董事一

按照西歷本年五月二十九日即中歷四月十二日

上諭

大清國

大皇帝允定付諸國償款海關銀四百五十兆兩此款係西歷一千九百年十二月二十二日即中歷光緒二十六年十一月初一日條款內第二款所載之各國各會各人及中國人民之賠償總數

甲

此四百五十兆係照海關銀兩市價易為金款此市價按諸國各金錢之價易金如左

海關銀一兩 即德國三馬克零五五 即奧國三克勒尼五九

五 即美國圓零七四二 即法國三佛郎克七五 即英國三先零 即日本一圓四零七 即荷蘭國一弗樂林七九六 即

俄國一魯布四一二 俄國魯布按金平算即十七多理亞四二四此四百五十兆按年息四釐正本由中國分三十九年按後附之表各章清還 本息用金付給或按應還日期之市價易

金付給還本於一千九百零二年正月初一日起一千九百四十年終止還本各款應按每屆一年付還初次定於一千九百零三年正月初一日付還利息由一千九百零一年七月初一日起算

惟中國國家亦可將所欠首六箇月至一千九百零一年十二月三十一日之息展在自一千九百零二年正月初一日起於三年內付還但所展息款之利亦應按年四釐付清又利息每屆六箇月付給初次定於一千九百零二年七月初一日付給

乙此欠款一切事宜均在上海辦理如後諸國各派銀行董事一



名會同將所有由該管之中國官員付給之本利總數收存分給  
有干涉者該銀行出付回執  
丙由中國

國家將全數保票一紙交付駐京諸國

欽差領銜大臣手內此保票以後分作零票每票上各由中國特

派之官員畫押此節以及發票一切事宜應由以上所述之銀行

董事各遵本國飭令而行

丁付還保票財源各進款應每月給銀行董事收存

戊所定承擔保票之財源開列於後

一 新開各進款俟前已作為擔保之借款各本利付給之後餘利

者又進口貨稅增至切實值百抽五將所增之數加之所有向例

進口免稅各貨除外國運來之米及各雜色糧麵並金銀以及金

銀各錢外均應列入切實值百抽五貨內

二 所有常關各進款在各通商口岸之常關均歸新關管理

三 所有鹽政各進項除歸還前泰西借款一宗外餘剩一併歸入

至進口貨稅增至切實值百抽五諸國現允可行惟須二端一將

現在照估價抽收進口各稅凡能改者皆當急速改為按件抽稅

幾何定辦改稅一層如後

為估算貨價之基應以一千八百九十七八九三年卸貨時各貨

牽算價值乃開除進口稅及雜費總數之市價其未改以前各該

稅仍照估價徵收二北河黃浦兩水路均應改善中國

國家即應撥款相助

增稅一層俟此條款畫押日兩箇月後即行開辦除在此畫押日

期後至遲十日已在途閉之貨外概不得免抽

第七款 大清國國家允定各使館境界以為專與住用之處並獨由使館

管理中國人概不在界內居住亦可自行防守使館界綫於

附件之圖上標明如後 附件十四 東面之綫係崇文門大街圖上

十一十二等字北面圖上係五六七八九十等字之綫西面圖

上係一二三四五等字之綫南面圖上係十一等字之綫此綫

循城牆南址隨城堞而畫按照西歷一千九百零一年正月十六

日即中歷上年十一月二十六日文內後附之條款中國

國家應允諸國分應自主常留兵隊分保使館

第八款 大清國國家應允將大沽礮臺及有礙京師至海通道之各礮臺

一律削平現已設法照辦

第九款 按照西歷一千九百零一年正月十六日即中歷上年十一月二

十六日文內後附之條款中國

國家應允由諸國分應主辦會同酌定數處留兵駐守以保京師

至海通道無斷絕之虞今諸國駐守之處係黃村即坊楊村天津

軍糧城塘沽蘆臺唐山灤州昌黎秦王島山海關

第十款 大清國國家允定兩年之久在各府廳州縣將以後所述之

上諭頒行布告

一 西歷本年二月初一日即中歷上年十二月十三日

上諭以永禁或設或入與諸國仇敵之會違者皆斬 附件十五

二 西歷本年二月十三二十一四月二十九八月十九等日即中



歷上年十二月二十五本年正月初三三月十一七月初六等日

上諭一道犯罪之人如何懲辦之處均一一載明

西曆本年八月十九日即中曆七月初六日

上諭以諸國人民遇害被虐各城鎮停止文武各等考試

西曆本年二月初一日即中曆上年十二月十三日

上諭以各省督撫文武大吏暨有司各官於所屬境內均有保平

安之責如復滋傷害諸國人民之事或再有違約之行必須立時

彈壓懲辦否則該管之員即行革職永不敘用亦不得開脫別給

獎敘附件十六以上

諭旨現於中國全境漸次張貼

第十一款

大清國國家允定將通商行船各條約內諸國視為應行商改之

處及有關通商各他事宜均行議商以期妥善簡易現按照第六

款賠償事宜約定中國

國家應允襄辦改善北河黃浦兩水路其襄辦各節如左

一北河改移河道在一千八百九十八年會同中國

國家所興各工近由諸國派員重修一俟治理天津事務交還之

後即可由中國

國家派員與諸國所派之員會辦中國

國家應付海關銀每年六萬兩以養其工

二現設立黃浦河道局經營整理改善水道各工所派該局各員

均代中國暨諸國保守在滬所有通商之利益預估後二十年該

局各工及經營各費應每年支用海關銀四十六萬兩此數平分

半由中國

國家付給半由外國各干涉者由資該局員差並權責及進款之

詳細各節皆於後附文件內列明附件十七

第十一款

西曆本年七月二十四日即中曆六月初九日降

旨將總理各國事務衙門按照諸國酌定改為外務部班列六部

之前此

上諭內已簡派外務部各王大臣矣附件十八且變通諸國

欽差大臣覲見禮節均已商定由中國全權大臣屢次照會在案

此照會在後附之節略內述明附件十九

茲特為議明以上所述各語及後附諸國全權大臣所發之文照

均係以法文為憑

大清國國家既如此按以上所述西曆一千九百年十二月二十

二日即中曆光緒二十六年十一月初一日文內各款是適諸國

之意妥辦則中國願將一千九百年夏開變亂所生之局勢完結

諸國亦照允隨行是以諸國全權大臣現奉各本國

政府之命代為聲明除第七款所述之防守使館兵隊外諸國兵

隊即於西曆一千九百零一年九月十七日即中曆光緒二十七

年八月初五日全由京城撤退並除第九款所述各處外亦於西

曆一千九百零一年九月二十二日即中曆光緒二十七年八月

初十日由直隸省撤退今將以上條款繕定同文十二分均由

國全權大臣畫押諸國全權大臣各存一分中國全權大臣收存

一分

一千九百零一年九月初七日 在北京定立

光緒二十七年七月二十五日



附保隨辦和議諸員片 光緒二十七年八月初十日

再此大議約為國家安危所繫實與尋常議約不同加以國數既多各使意見不一或甫定而旋改或此允而彼爭隨辦和議諸員筆舌磋商情形况瘁當上年震撼危疑之際其巧滑畏葸者率多裹足不前各該員冒險從公頗足嘉尚今春德法諸軍時作西行之狀局外人常多畏懼而在事諸員輒能設法商阻堅定不移彼以盛氣相陵我以微詞折辯卒使聯軍漸退教案速結和議告成非各該員贊助之力不及此計自上年臣等到京閱時一年之久在事諸員不無微勞足錄茲和款業經畫押合無仰懇天恩可否准其擇尤酌保以示鼓勵出自慈施逾格謹附片陳請伏乞

聖鑒訓示謹奏

奏稿八十

全

高驂麟原品休致摺 光緒二十七年八月二十二日

奏為查明飛理藩司被參各款據實覆陳恭摺仰祈聖鑒事竊臣欽奉光緒二十七年五月初三日寄諭有人奏署任藩司昏庸貪惰據實糾參一摺據稱署直隸藩司清河河道高驂麟重聽健忘於地方公事向不經心初次接印即索三家銀號規銀專任其姪及幕友在外申合納賄賣缺城內外土匪劫擄應不過問辦理交涉縱容教民任意訛索各等語所奏如果屬實自應從嚴參辦著李鴻章按照原參各節確切查明據實具奏毋稍徇庇原摺著鈔給閱看等因欽此當飭按察使周清按照原參各節確查稟覆核辦該司轉委保定府知府陳本運款查明如原參高驂麟重聽健忘於地方公事向不經心平時接見屬員但問以貴省貴姓甚有面問數次依然如故一節查高驂麟

奏稿八十

全

並不重聽惟兩目短視平日接見屬員查詢籍貫姓名容有再見而重問者此因目力不及其在清河河道任事數年並無貽誤上年兼理藩司正值聯軍踞省衙署被佔案卷蕩然高驂麟考言前事頗費心力於地方公事尚非漫不經心又原參高驂麟初次接印即索三家銀號規銀六百兩一節查藩司到任省城三義廣聚天成三家銀號向有致送公費銀兩責任每家四百兩署任減半不知起自何年歷任藩司有退還不收者亦聞有收歸公用者高驂麟上年九月兼理藩司各該銀號照章呈送其時聯軍駐省設立洋務局支應一切所需銀錢均係設法湊辦並無專款高驂麟因用繁款細即將該銀號送到銀六百兩發交洋務局應用有該局收帳可憑又原參差委各缺專任其姪及其幕關武仲在外申合如候補縣福厚署新城賄銀二千兩朱佑保署安平賄銀五百兩



皆從天寶銀樓過付他如裕州武邑大名等缺亦有賄賣情事一  
 節查直隸並無裕州前署安平縣係朱貞保亦非朱佑保高騰麟  
 胞姪高爾嘉係刑部候補郎中前因京城不守來保避難暫居其  
 叔署中並不預公事迨和局開議即行回京供差久未在京關  
 武仲係清河道署幕友本係為人代庖早已離省原參關武仲等  
 串合招搖納賄查無實據至原奏所稱福厚等賄買各缺均  
 有過付傳訊天寶銀樓執事人劉洛殿據稱伊鋪向賣首飾生理  
 不預外事委無經手買缺過付銀兩取有甘結調查該鋪帳簿所  
 載均係買賣交易並無過付賊私款目他如大名武邑等缺原奏  
 亦稱賄賣未經指出實據既查無過付無從根究又原參城外土  
 匪城內劫盜毫不過問辦理交涉迎合教士以致教民任意訛索  
 德提督坐火車由保回京路過安肅該縣官紳立火車旁以保定  
 教民出外訛索各情告之一節查省城內從無盜劫之案省外雖  
 有土匪均由各該州縣稟經派隊剿捕高騰麟亦曾稟商籌辦並  
 非毫不過問其辦理交涉聯絡教士為保護商民起見上年聯軍  
 在省教民倚勢訛索各處不免高騰麟疊商各國兵官教士查禁  
 並非迎合傍據安肅縣胡賓周查得德提督瓦德西由保回京道  
 經縣境時並無官紳至火車旁迎送告語等情稟司轉詳核辦前  
 來臣查前兼理藩司正任清河道高騰麟被參各節以賊私一項  
 為重業已飭司委員嚴密查辦並無賄賣官缺過付確據其銀號  
 致送規費已撥充洋務要需化私為公並未入己嗣後此項陋規  
 應飭永遠革其餘參款或事出有因或查無其事原奏似係傳  
 聞之誤惟高騰麟才識本屬平庸精神未能振作前委兼署藩司  
 因聯軍踞省實缺司道無人為權宜遷就之計察其公事疲懈實

不勝繁要之任應請  
 旨開去清河道缺以原品休致理合恭摺覆陳伏乞  
 皇太后  
 皇上聖鑒訓示謹  
 奏

奏稿八十

全



聯軍退遊擇要布置片 光緒二十七年八月二十二日

再直隸提督馬玉崑統率武衛後軍二十營甘肅提督姜桂題督帶武衛右軍三千人先後來直都中聯軍於八月初五日退盡即令姜桂題帶隊入京分紮順天各屬地面空虛閒有土匪竊發令由馬玉崑分飭所部擇要布置該提督即駐紮通州涿州一帶居中調度現在事局漸定應令接受提策將裁減制兵整頓營伍各事宜隨時悉心籌辦除咨行遵照外理合附片具陳伏乞  
聖鑒謹  
奏

奏稿八十

全

李文忠公奏稿卷八十



# 僧王奏稿

咸豐十年新鐫

僧王奏稿

臣僧格林沁跪 奏為華夷通好。敗害無窮。事竊聞  
逆夷牛羊之性。犬豕之羣。不識綱常。罔知倫理。是實  
無父無君之國類。皆不子之人。既已蠶食諸夷。  
復欲虎視中國。其志固何厭哉。其變蓋有由來也。慨  
我朝開國以來。放牛歸馬。脫劍止戈。間有一二跳梁  
小丑。無不以一旅之師。一掃而清。先王以為偃  
武修文。國家之要事。是以養兵不用。汰卒當農。而  
學校制禮。樂為急乎。二百餘年。無不頌太平。而  
而不知武事之於是乎。失修矣。是以道光廿二年。逆  
夷陡生叛心。以烏合之眾。數萬人。長驅直入。竟至勢  
如破竹。莫敢撓鋒。蓋沿海堵禦將士。未嘗訓練。於平  
日安能調用於一時。因而棄甲拋戈。三風而道。以  
至粵海江蘇等處。悉被蹂躪。境掠一空。幸尚有徐廣  
縉破之於粵。東陳化成破之於江蘇。林則徐燒毀夷  
船無數。鴉片烟無數。夫逆夷本無能之輩耳。見徐軍  
勢焰業已惶懼束手矣。不料琦善得逆夷賄銀。以至



陳化成喪敗殉節琦善復言林則徐擅燒鴉片烟構  
繫兵禍遂將林則徐充發新疆命琦善著英議和準  
其通商自是逆夷得入中原矣嗚呼人事去矣真言  
之堪痛恨也既入中原隨在上洋蓋逆夷房四布洋烟  
以逆夷無用之士泥易中原養命之脂膏是以逆夷  
日富中國口蹙由是觀之其志實不止通商取利而  
直欲疲困中國也包藏禍心可勝慨哉然逆夷尙知畏  
慎十餘年來相安無事不敢輕舉妄動者以中原未

嘗無人如徐廣縉林則徐等耳而孰知紅巾賊寇滋  
擾粵西襄尙 爲經畧隔水爲營養成賊勢中原  
之經畧如此則經畧不足惧各省督撫望風而靡以  
至賊越三四省直抵金陵中原之督撫如此則督撫  
不足惧陸建瀛身爲大藩長緒不前遂至引吳人  
境中原之大藩如此則大藩不足惧親王奕山將黑  
龍江外五千餘里矯制受敵中原之親王如此則親  
王不足惧葉名琛身爲督憲輕身赴敵擄財行囚

尙且偷生忍恥中原之爵憲如此則爵憲不足惧桂  
良花沙訥奉命議和逆夷日在公館吵嚷甚至穢罵  
惡聲語侵 皇上桂良等塞耳罔聞忍氣吞聲中  
原之宰相如此則宰相不足惧中原一舉一動彼無  
不冷眼觀之要皆無足惧也遂敢任意橫肆行無  
忌而所惧者惟 皇上耳今 皇上反信讒言  
以爲連年兵荒交迫人民流離內兵不解莫備外兵  
不如姑且準其和待掃清中原培養元氣再彰撻伐  
等語此皆庸臣顧戀身家眷念妻子而不以 皇  
上爲心臣請言其利害夫既準其和必先準其議伊  
欲京師置一大員一切機密事必計議而行名曰計  
議而行實則稟命而行也勢必 皇上未知逆夷  
先知則內閣軍機等處可以廢矣而彼却便宜行事  
其害何窮夫道光廿二年迄今十餘載中國情形已  
覺况復各省通商則中原全力勢必盡爲賊有各省  
通商實則齎盜糧也其害何窮又欲各省多設會館



多置夷員來往船隻不準盤查其意實欲選能事窺探各省地輿孰肥孰磽孰險阻繪成圖本一旦舉事則通商船隻暗藏火炮軍器披圖取路閉塞不能盤查官府不能禁止各處一時齊舉雖武侯復生亦當束手其害何窮又欲各省傳習天主教絕滅倫理廢棄綱常愚者即以耶穌之邪說蠱惑其心智者即以中國之金銀要結其心不數年間耶穌之邪說流行孔孟之道不作勢必不成世界也一旦舉事則愚者

蠱惑已甚智者要結已深中國人民反為賊用實藉寇兵其害何窮至於兄弟稱謂書札往來則先失上國體統此日之兄弟乃先日外臣之大皇帝稱謂也夷人貪得無厭倘再一跳梁則今日之兄弟又不知他日如何稱謂也種種逆款無非欺蔑 皇上不止妄自尊大而已而諸大臣等素餐尸位視若無睹一聞賊至則敵觴恐懼抱本妄奏求請和議無非欲一身家保妻子誰復以社稷為重生靈為重真可愧

可嘆可笑可憐也臣聞 皇上宵旰憂心如煎甚王節飲食徹禮樂並皆伶憫蒼生之意臣亦不勝感戴復聞 皇上在內閣與諸大臣商議事務惟相與飲泣問其謀則以和議對臣知 皇上聖衷淵有灼見必不以和議為事是特以生靈塗炭莫措怨於外夷而兵不精糧不足豈相視飲泣而退逆夷哉況桂良花沙訥等數月以來迄無成見大約逆夷愈驕欽差愈懦欽差愈懦則逆夷愈驕依臣愚見不若

乘其驕而擊之古之善戰者必敗如 皇上糧不足臣願請以通國之光穀救 皇上至於勝敗兵家常事勝不足以喜敗不足以懼人心不可奮與天命非不可挽回也何至以堂堂上國俯首乞和於外夷哉 宜宗成皇帝一時誤信讒言以至瀕貽 皇上想 先王在天之靈無不追心悔恨 皇上大振國威驅逐犬羊以蓋 先王之愆而孰知 皇上復信讒言隱憂社稷貽禍子孫



2094650



ZW 21101000503518

S  
Z121.5  
15a

有何面目見 先王耶臣受寄託之重亦有何  
 面目見 先王耶臣願 皇上詔回桂良等飭  
 沿海多設炮台嚴行防堵夫辦夷本無能之輩而誤  
 國庸臣畏之如虎以至驕橫如是苟邀天之幸而大  
 敗之一敗即知俱知俱即受盟况一夷知俱即諸  
 皆知俱而後綏之以德撫之以恩 天子守在  
 四夷金湯永固萬世無虞矣獨不見高宗議和南渡  
 偏安孔明渡瀘南渡不幾耶至於金陵小醜有張五  
 良勝保等固守輝疥之不足憂焉伏惟 聖  
 容納芻蕘臣不勝慮激之至泣血上表

六