

續修四庫全書

《續修四庫全書》編纂委員會編

續修四庫全書



上海古籍出版社

八九九·史部·金石類

八瓊室金石補正一百三十卷目錄三卷 八瓊室金石札記四卷 八瓊室金石祛偽一卷

八瓊室元金石偶存一卷（八瓊室金石札記卷一至八瓊室元金石偶存）〔清〕陸增祥撰……………一

八瓊室金石補正續編六十四卷（卷一至卷二十四） 陸繼輝撰……………九三

2015/04

八瓊室金石

札記四卷

長洲章鈺題

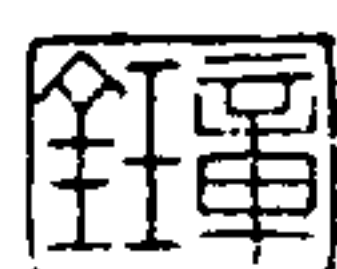

吳興劉氏
希古樓刊

八瓊室金石札記卷一

太倉陸增祥撰

男 繼輝校錄
吳興劉承幹覆校

陸紹聞金石續編序

金石續編一書余既三四讀之而一再跋之矣今八月
哲嗣子受舉以相屬曰先人手澤幸獲守存慮傳之不
遠且久也行付劄劄氏矣子有夙好子其校之子所藏
弄子其坳益之噫余於金石之學略窺涯涘烏克任此
顧以耆痂之癖得廁名卷尾不可謂非幸也不揣謏陋
宗王氏之例輯爲目錄一卷碑錄廿卷外國一卷闕者

金石札記卷一

吳興劉氏
希古樓刊

補之譌者正之差者次之僞者削之旁采諸家題跋間
一坳以鄙見冀有伏於先生之書也生平所蓄所見不
敢臆入恐清先生之真而貽先生之書之玷也輯既竣
乃慨然曰古人事蹟史不悉載賴金石以傳之金有時
煖石有時泐賴墨本以傳之墨本聚散何常存亡何定
賴著錄以傳之著錄之家 本朝極盛蒼萃成書奚啻
百數有限以時代者有限以一省者有限以一省并限
以時代者有限以一郡者有限以一邑者有限以域外
者有限以名山者有限以一人者有限以一種者有別
以體者有敘以表者有圖繪者有雙鉤者其上溯三代

下逮邈金近自里閭遠訖海外綜括而攷證之以自成其書者亦不下數十家或宗歐趙之例著目錄加跋尾或宗洪文惠之例具載全文或宗王儀父之例羅列碑目或勘前人之譌或補前人之不是而耆古博物之家探奇按秘未必盡加甄錄甄錄矣未必成書書成矣未必盡刊則雖希有之品終焉湮沒不傳而已顧書不必盡傳於世傳於世不必盡足徵信富於摭拾故物久亡索記者惜焉域於聞見遠訪無資愛博者恡焉疏於援據稽古者病焉失於審擇別偽者嗤焉是故王氏萃編一書實為宇宙之鉅觀古今之傑構自序云欲論金石

金石札記卷一

二 吳興劉氏 希古樓刊

取足於此不煩他索不可遽謂之誇炫焉後之踵而起者冀以彌縫其闕則有如吳氏之筠清館金石記瞿氏之古泉山館金石文編以及先生之是書也吳氏蒐羅最富於萃編外多至二千六百餘通後人不能守其書道州何氏得之矣瞿氏攷覈最詳多者至千數百餘言原書已付劫灰傳鈔之本曩一見之近不知所在矣而先生是書雖未竟獨以後人之保守而刊行之先生之幸也亦王氏之幸也即古人之幸也抑更有奢望者本朝金石之學遠軼前代倘得聚百數十家已刊未刊之書統千數百年之遺文軼事及其繁複剔其訛謬覈

其異同判其真贋彙勒一書永傳千古則書之傳者益傳不傳者亦傳其書傳其人傳即偶得一二希有之品者亦且附之以傳而史冊所不傳之古人亦罔弗賴是以傳將王氏所謂欲論金石取足於此不煩他索者在此而不在彼也不誠為天下後世之大幸也哉顧非大有學而大有力者其能與於斯也哉

書陸紹聞金石續編後

咸豐乙卯丙辰間在京師搜集金石文字凡萃編所未載者輒以一得自喜嗣聞海內有續編一書卒未審誰氏所輯憾不得一見以證所蓄也今得見之而讀之幸

金石札記卷

三 吳興劉氏 希古樓刊

矣又憾其書之未竟厥功并憾向所得之石墨尙存京師不獲取以參互攷訂也生平所見金石家書十餘種類多萃編未錄之文其最富者莫如筠清館金石錄又係未刻之書世所罕覩憾不得有力者集其大成彙為一編以補王氏之不足也顧尙有諸書所未著錄者孟廟壁間有石牆邨刻石漫漶莫定其名元氏有封龍山神碑其後人重模上石者有樊敏馮緄二碑皆漢刻也三國有曹真殘碑并陰出土未久唐則開元七年海州鬱林觀東巖壁紀大歷九年趙州刺史何公碑至德二載空寂寺大福和上碑大中二年贈司徒劉沔神道碑

又有房山石室所刻釋氏各經統計二十餘種完整無
刻缺筆意在虞褚間足號巨觀內惟垂拱元年四月龐
德所造金剛經頌天寶十一載六月樂安孫氏感惡文
有年月可攷其妙法蓮華經第卅八之末有元和四年
題名兩段則爲唐刻無疑此外造象題記不乏隋以前
物山川名勝之區題字鐫名尤復何可勝數異時當就
所得者刪繁除複蒐輯成帙以附茲編之末並將有目
無文者就所有補之以彌茲編之闕申者先生云日月
不處尙冀斯編之速成於此有深慨焉能無奮起哉甲
子八月書

金石札記卷一

四 吳興劉氏
希古樓刊

筠清館金石記目序

筠清館者南海吳荷屋先生自名之室也先生撫湘不
矜廉察不事紛擾吏民樂之湘人至今稱之時際 國
家無事得以從容歲月肆意金石哀輯成書其書專補
萃編之不足名曰筠清館金石記自漢以逮遼金益以
西夏僞齊高麗越南日本諸碑不下二千餘通較諸原
書爲富至淮陽太守梁鑿碑高陽王寔墓志啓法寺碑
華陽觀王軌碑薛稷書涅槃經潞州白鶴觀碑并陰及
原書已載而據以校補者又有陳茂化度寺虞恭公李
秀諸碑皆天壤間絕無僅有之宋本歐陽公謂物聚於

所好而常得於有力之彊者他人不得而有之也蕭敷
敬太妃張元馬懷素裴索諸誌他人亦不得而盡見之
也然則先生此書雖題跋寥寥不逮王氏而其有功於
王氏者匪淺歟矣先生同時如吳子苾劉燕庭兩先生
所蓄亦甲於一時吳氏輯摭古錄有目無文劉氏輯金
石苑八種三巴香古志長安獲古錄洛陽存古錄龍門
昭陵碑考海東金石志非復萃編之體例而先生此書
獨散出於京都廠肆子貞前輩得以收弄之祥因得以
借讀之豈非幸哉豈非幸哉惟傳寫多舛序次間亦紊
亂爰宗潛研堂之例輯爲錄目一通存諸篋笥以供取
證之資卽以爲異日梓行之地是則祥之耿耿於懷而
不能自巳者爾

金石札記卷一

五 吳興劉氏
希古樓刊

書趙搗叔補訪碑錄後

淵如先生輯寰宇訪碑錄與蘭泉先生金石萃編並峙
一著碑目一錄碑文津逮後學者備矣孫多於王五之
四王氏之複重者會善寺戒壇牒碑也紹熙五年石門
道題記附開通裏斜道石刻後未刪其目耳孫錄自元
魏後層疊百出錄文非墨本不可著目或取諸人標題
涉異審跡易疏性卽善讀而彊識尠能歷久不忘偶不
點檢有一見兩見而不自知者余故謂著錄金石非目

觀而手鈔之必多乖舛也海內耆古家補王書者不乏
通人補孫錄者獨一搗叔其志尚矣願喜其博不可不

知其失永平五年比邱法行造象原書列三年誤三為

五萃編作法衍審神龜二年張□安造象原書作杜匡

安錢潛研作正光四年于氏造象即法冷也似是建義

元年李興造象即沙門惠詒也論當作證大統十七年

始平縣伯造象即法顯也法顯乃七息之比邱僧力僧

恭造象原書失審恭字武平六年鞏舍合邑廿二人造

象即僧慶也天保八年闕名造象即寶演也失拓前一

行耳開皇三年王伏女造象即邑主六十人造四面象

金石札記卷一

六 吳興劉氏 希古樓刊

銘也開皇十五年維那孟清等造象即張洪亮也十六

年澧水石橋纍文碑陰即宋文彪等造橋碑也顯慶四

年豫州參軍造象即漁陽郡君李氏亦即柳原誤州司

兵參軍王友方原書已兩見也總章元年朱景徽造象

即信女王元□也朱景徽乃其夫景雲二年僧九定造

浮圖記原書列先天二年誤先天為景雲孫氏攜石置

在滋陽矣今已佚開元廿四年裴光庭碑原書作贈太師忠獻

公碑誤列開元廿一年元和十四年薛平題名殘碑

即寶鞏殘碑也智運為天皇天后太子造象原書列武

后末龍門山別有永隆元年遷禪師雍州□法智造象

即段法智也大中祥符六年高□裕神道碑即吏部尚

書高元裕碑原列大中六年誤唐大中為宋大中祥符

天聖三年僧惠深碑即淨土寺寶月大師碑原列紹聖

三年誤紹聖為天聖建中靖國元年岑公洞黃庭堅題

名即南浦題名也華岳廟仲儒殘字原列北宋末戒石

銘原附崇甯年類列山谷諸書惟只一刻且未詳所在

華嚴岩洪直題名原列宋末惟誤作朝陽岩至正廿一

年僧通慧塔記原列至元廿一年至正廿五年渾忠武

王祠記原列廿五年至正只廿八年此不必補而補之

失也匪惟不能正誤且以滋誤矣孝昌三年張神龍等

金石札記卷一

七 吳興劉氏 希古樓刊

百餘人造象即黃石崖法義百餘人造象道安法造象

即張貴興及都維那尼道等造石龕記永徽二年樊慶

造象再見於失編景龍三年李為仁書殘墓志即楊氏

合葬殘碑漏載撰書人名失編又列殘墓碑漏載撰人

名天寶六載成□墓志即宜祿府折衝都尉□君墓志

前注五載是其卒年大歷十一年盧濤墓志即太原司

錄盧奕碑作奕者誤以盧杞為即德宗時相遂以杞父

名題之并誤十年為十一貞元八年扶風郡夫人馮氏

墓志即王庭湊妻馮氏墓志并誤瓊為湊元和十三年

尼義契墓志即龍華寺章和尚墓志并誤契義為義契

雷音洞石經前附北齊後次唐末未見分曉此一補而再補之失且多誤也庚辰比邱仁義等造象洛州陳泰初等造象一疑景明元年一附東魏末此二段合刻一石內有胡處貞名別有調露二年造象是即調露之庚辰也義字半泐丁丑是丁亥之譌非魏刻矣陽信縣令元造象陽信魏屬滄州此稱棣州任右藏丞造象署魏州莘縣人魏無魏州亦無莘縣普光師造象用武后製字三者皆唐石亦非魏刻矣聖歷二年比邱二娘造象是證聖之誤內西頭供奉余祺造象宋之內侍非唐刻矣尼法恩為阿闍利攀公和上造象孝昌三年五月

金石札記卷一

吳興劉氏 八 希古樓刊

造釋迦彌勒象殘記長安四年造均在洛陽王進思碑武授堂攷為開元年趙宗道妻崔氏墓志熙寧二年十一月均未載年月戒石銘刻於紹興二年原書失攷此仍未詳李文珍孝行碑誤至大為至正此時代之失也太寧二年雲門寺法勲禪師塔銘在安陽非益都顯慶四年善興寺造塔藏舍利函記在臨桂非安陽今佚元和三年盧承題名在曲陽非陝西侍郎竅楊於陵題名在永興非祁陽開元十一年突厥賢力毗迦公主阿那氏墓志長安出土長沙所無元和六年零陵寺石闌贊祁陽所無未審何據此輿地之失也朱顯愚造象脫愚

字李伏及造象脫及字開皇廿年龍山公墓志吳羹梅以為臧熹之子攷之不合此沿其訛開元十一年折府君妻曹氏墓志誤折為析襄州刺史靳恒碑高恒慈書脫恒字是幢亦非碑元和十三年宮闈令威違軍監軍西門珍墓志從姪元佐撰誤多王字十四年冀王府事右親事典軍邵才志墓志從姪飛騎尉仲方撰誤脫志字并誤作尉仲方咸通八年李夫人宇文氏墓志李柳撰誤李為王誤柳為彬乾化四年樂氏冢婦徐氏墓志題作樂安未知所謂後晉吳逢奉造象奉字當屬下讀清祐九年林革浯溪詞誤革為華開元二年鄭元

金石札記卷一

吳興劉氏 九 希古樓刊

杲墓志誤杲為果咸通十四年檢校太子賓客史中丞閻好問墓志姪周彥恭敘恭屬下讀誤作周彥恭嘉定十七年馬石山詹父民題名誤作唐民此姓名之失也爨寶子碑書上旬作上恂許洛仁妻宋氏墓志書志作鉢馬慶安造象清信士誤書清清士此文字異之宜著者武德二年蘇玉華墓志顯慶二年心經天寶十五載蘇靈芝書劉智墓志原石是張遵撰無書人名元和二年裴復墓志九年李術墓志此偽作之宜舉者吹角壩摩崖之刻安得搨歸遵義盧豐當是別一碑王君意造象有兩種一有年月一無年月以原書為失攷者非唐文宗大和

金石文字金石中無作太者原書作太仍其誤者亦非
永平二年□慶造象疑是比邱尼法慶在洛陽隆緒二
年姜□達丁大孃造象疑即姜須達石大孃天授二年
五月劉僧濟造象疑即長孫僧濟失搨年月董方造象
疑即董方進失審一字玉奴女造象疑即隋之王伏女
開皇□□年闕名殘造象疑即原書之裴悲慈之明十
五年所造寶大元年朱行光造象疑是朱行先政和元
年唐裔等清輝閣題名疑是宣和三年暨唐裔題名在
韓城不在長清誤辛丑為辛卯因誤宣和為政和也暨
唐裔政和八年題名在乾州乾陵無字碑至年月之微

金石札記卷一

十 吳興劉氏 希古樓刊

差撰書之漏載以及寫刊致誤不復悉舉而余所未見
而未知之者或尙不止於是邪此書出後為是學者率
多取證余故不憚醜縷一一表而出之非敢輕訾冀諒
來者吾知搗叔聞之必將考覈釐正俾足徵信於後世
焉已

二銘草堂金石聚跋

自來金石之書未有鉤勒全文一如碑者隸韻字原隸
辨諸書模其字矣而分韻散系莫觀全碑牛氏叔為金
石圖狀其式矣而裴岑紀功碑據贗本錄入不自知其
謬誤且自天發神識碑以下六十圖但於一碑之中鉤

摹數十字或數字耳馮氏金石索隱為之而據汝帖模
之罨殘石據濟化帖模李斯書據古刻叢鈔模鄆縣石
刻石之不存展轉沿襲非復本來面目如此類者甚多
劉氏三巴漢石紀存文字一如碑矣而樊敏高頤二碑
未及鉤摹蓋以石多殘蝕易致乖舛而於例為不一矣
至黃氏小蓬萊閣金石文字徐氏隨軒金石文字均祇
數種徐氏非能攷古者尤無與於金石之學也張君松
坪博洽耆古收弄至數千種纂輯成書名曰二銘草堂
金石聚自周秦至南朝為一編皆一一鉤摹之文字之
大小多寡悉據所見為準不使稍有增損北魏至隋為

金石札記卷一

十一 吳興劉氏 希古樓刊

一編唐至五代為一編南詔大理西夏朝鮮別為一編
則皆錄其全文紀其行款而加以引證較諸金石圖諸
書體例尤精當矣憶咸豐初祥在京師搜求金石遺文
與松坪同時竊聞其好之篤學之遠松坪亦知余有此
癖而各秘所藏未舉一紙以相商訂松坪時未有金石
聚之作余亦未有金石補正之作也今松坪以守岳來
湘引余為同志出首帙以見示石鼓則謂字皆古籀并
謂許祭酒所錄皆與古籀相合之文婁山刻石則辨沈
氏以為石趙之非獨標一幟能發前人未發之指非浸
淫於經史小學精深廣博者烏足語此此豈以金石為

娛翫者哉慨自干戈擾攘古蹟淪胥同好寂寥見聞狹隘欲搜括而哀集之較前數十年為倍艱祥於此雖日事蒐輯恐不足步乾嘉諸先輩之後而松坪乃能特成一格媲美前人欽佩烏能已已願履任有日既不獲快讀全書又不獲昕夕過從互相印證洞庭渺阻惟冀時通尺素出其緒餘以匡予不逮是則祥之翹跂也夫壬申二月識

松坪名德容衢州人善隸書壬子進士由詞曹改部入樞庭擢守荊州丁憂服闋簡守岳州劉燕庭所藏金石散歸松坪者極多

金石札記卷一

吳興劉氏
三
希古樓刊

硯搗自序

古无磚博甄籒等字說文專六寸簿也一曰專紡專毛詩載弄之瓦傳瓦紡博也釋文云本作專是古祇用專也博見詩傳荀子磚見韓勅後碑甄見爾雅郭注不得謂俗要以專為尤古專之最初者莫若長城崇墉圮圯至今具存而卒無取之者以無文字也專文入錄始自趙洪今不一存而猶及知之者以有箸錄之文字也昔有今無賴箸錄以傳之昔無今有尤賴箸錄以廣之乾嘉已來搜剔日滋攷證益博或不事修治完其太璞或琢為研使物歸有用不致與瓦礫同棄顧余所知者以

張苞呂堯兩家為最富呂氏所蓄兵後幸存無幾皆向

之不甚愛惜者張氏所蓄保守無恙然則論其常則體成器備雖滅獲婦孺猶知重之值其變則質樸者較易瓦全理如是數亦如是存不存者幸不幸耳即箸錄之文字其不存於今者亦正不知凡幾焉余幼過舅氏齋中几案間羅列專研心竊慕之而研田自食索米長安卒未遑一計及此逮出為外吏又復時值艱虞無從訪覓兼以習俗尚鬼目為厲物而沈諸深潭幾如景星慶雲不可得覩近數年偶一拾得拱璧珍之至癸酉春夏之交層見沓出取之不竭先後收弄不下四五百枚向

金石札記卷一

吳興劉氏
三
希古樓刊

根吾生之已晚今且快此生之幸際矣燕豫齊秦吳越間久經名人搜括湘中獨未肇端故雖近不越數十里而以溼鬱極久之後發洩於一旦蒼萃於一時嫩富遂得所未有自此以往恐又將可遇而不可求也於是日事搜沙加工礪琢以制研之先後為編列之次第鐫字以記其數搗墨以圖其形手自詮釋間加攷核凡百數十種斷折不具必存之以保其殘模範不同必存之以備其全續有所獲亦將存之以補其闕古物幸存於今猶冀傳諸異日俾千餘年之遺蹟永久存之所以存文字而不可以言箸錄也篆隸諸體晉人猶兼用之劉宋

以降渺矣麻布紋最古次則席紋粟紋六朝以後無之矣西北土燥而凝東南土柔而軟色多青黑淘汰而出之質理堅致其文字較小而工長沙土濕而疏色多黃赭其式較厚以巨其文字較大以滿制作不精者十有三四土齧而酥侈者字畫率肥置諸燕豫齊秦吳越之區類不一致雖未必盡然而大率不離乎是至筆勢之或整或斜或醜或肆或銳或圓華飾之或樸或文或工或拙或純或雜則又運會時代之殊與夫文人匠人之各異也世有目為野制而屏之者何所見之不廣哉乙亥春裝治成頓爰題而書諸冊首

金石札記卷一

高 吳興劉氏

嘉蔭移龍門造象錄目序

造象莫多於伊闕始魏太和迄宋元豐白千數百言以至數字豐碑片石無慮千百非親涉其境歷數月之久窮高探幽次第搜剔不克盡所有而甄錄之也顧審核不易造像尤難鐫勒不盡精美曼患侈剝巨難辨識而椎搨又每率劣遺前失後上闕下殘紙有精粗字有隱顯往往同一種也而彼此各殊金石家據木標題亦復隨之紛異維那孟清造象即張洪亮也王子誦齊洪超等造象即韓叔子也如此者何可悉數第就龍門言之比邱法行造象也孫氏訪碑錄載之王氏金石萃編

誤行為行遂以法衍題之而趙氏補訪碑錄誤三年為五年復補法行一條是一刻而三矣一杜永安造象也錢氏潛研堂金石目錄載之孫氏誤承為匡遂以杜匡安題之而趙氏誤杜為張并失審永字復補張□安一條是又一刻而三矣一闕口趙阿歡造象也錢氏王氏皆載之孫氏以下截首列邑師名遂以邑師惠感題之是一刻而二矣孫念堂造象亦首列邑師惠感孫氏又感并失載年月造象者實非惠感也一法除造象也孫氏錄之趙氏以內有安樂郡君子氏字復補人于氏一條一沙門惠諡弟李興造象也孫氏以沙門惠諡題之論即諡字此誤

金石札記卷一

孟 吳興劉氏

為趙氏復補入李興一條一鞏舍合邑廿二人造象也孫氏以記文後首列比邱僧慶名遂以僧慶題之趙氏復據記文補鞏舍合邑一條一張貴興等造象也趙氏以張貴興及都維那尼道等題之張貴興字往往失搨中截有道安法一行趙氏復補入趙安法一條是皆一刻而二矣張貴興上殘泐尙多孫氏所見或未全缺又不知其所題何名也一思順坊老幼造象也孫氏既列之下截有劉君解等姓氏廿五行後復列劉君解等題名一條一王元藏為夫朱景徽造象也孫氏以信女王元□題之趙氏復補入朱景徽一條一比邱僧仁合門

徒道俗等造象也趙氏既以比邱仁義等題之後復列
 洛州陳泰初一條是亦一刻而二矣此庚辰為調露二
 年趙氏前疑為景明元年後列諸無年月中亦復兩歧
 一豫州司功參軍王有等造象也內有妣漁陽郡君李
 氏孫氏既據以題之記文後有第二息前郴州司兵參
 軍友方修文一行孫氏又據以題之誤彬而趙氏復據
 首行補入豫州參軍一條是亦一刻而三矣然非目觀
 手摩烏能辨其參錯而折衷一是哉至姓之誤者以宋
 為朱宋景妃孫以裴為張裴羅漢孫以霍為崔霍二娘
 以韓為轉韓寄生孫名之誤者以秋為狄孫秋生黃
 石攷以藏為莊魏靈藏孫以法為汪法孫以諷為靜
 魏懷靜孫魏靈藏孫姓名兩誤者有同夫蓋周氏蓋孫氏有口泉
 寺姚泉趙氏作口泉有李貞普胡貞孫氏誤胡為李
 有韓敬清信女韓孫氏誤以下文敬各舉數端不煩
 殫述年月可證尙堪揣測以知而未讀全文者又何從
 盡加竄易也東武劉燕庭先生纂輯金石苑內有龍門
 造象錄一種書成未梓槧本存張松坪太守處壬申夏
 借讀之六朝為一冊唐至宋為一冊年月泐及無年月
 者又二冊錄全文圖行款所以存往蹟者用心良苦所
 以惠來學者厥功尤多雖傳鈔譌誤未可遽付手民而

金石札記卷一

六 吳興劉氏
 希古樓刊

竭數十年之精力始克集此鉅觀可任其不傳於世耶
 或者曰造象之刻佞佛者所為其人其事均無足取雖
 古刻也不傳亦何傷是則有大不然者錢潛研跋父母
 恩重經云唐人好刻尊勝經名山古刹所在多有不若
 此經足動人慈孝之心吾於此亦云然焉統觀諸刻上
 而為國為帝下而為父母兄弟妻子皆不失為倫常中
 人愚夫邨婦焉得盡以大聖賢繩之大聖賢代有幾人
 愚夫婦所為足以風世厲俗者有功於聖教甚多何獨
 於造象而鄙之彼鄙棄造象者其行事亦豈合於聖賢
 乎抑更有說者金石之學匪以供愛翫也將以訂史傳
 之譌闕徵文字之異同習焉弗察造象誠不足為有無
 好學者潛心研求一名一字皆足以資攷證而廣見聞
 試撮其大端而略陳之邱穆陵亮署銜司空公長樂王
 在太和十九年知史傳所敘歷官前後不無參錯楊大
 眼封安戎縣子知兩史安成之誤盧徵再貶信州長史
 知新唐書秀州之誤魏書安定王傳不言假節督華州
 諸軍事齊郡王傳不言征虜將軍廣川王賀蘭汗之名
 不見於史楊大眼傳不言梁州大中正新唐書張九齡
 傳不言禮部侍郎盧徵傳不言右司郎中魏書官氏志
 有掖庭監而無令有皇子學官令而無國學官令有殿

金石札記卷一

七 吳興劉氏
 希古樓刊

中監而無宮內作太監有奉乘郎而無步擊郎有立義將軍而無立義都督有都督中外諸軍事有州都督有京畿大都督而無南面大都督以至大官令丞鉤楯令丞志皆不載知史之漏略者甚多通典云魏太官屬光祿卿亦不言令丞又云晉大鴻臚屬官有鉤楯令自後無聞北齊如晉制然則後魏太官鉤楯之制闕軼無攷者亦已久矣曰游微校尉司馬曰邏隊主可攷元魏警巡之遺法曰輟輟曰豐閏曰宏濟可補李唐兵府之逸名蓋川即藍川之異文楷義即招義之異文下桂即下邳之異文逕陽即涇陽之異文明堂作唐可證詩之中

金石札記卷一

吳興劉氏 希古樓刊

唐有甃醴泉作禮可證禮之宰醴負子邠陽作合可證史記之合陽絳州作降可證世本之魏降鉅鹿作鉅鏹可證北史之鉅鏹即知顧亭林謂不當從金之非大州作太可證郡縣志之太州即知新唐書謂改爲大州之非邱穆陵不作目目穆通借知趙德甫疑爲史誤之非眷屬作卷亦作媿眷卷古通知漢書媿屬爲卷加從女之證切作刃可爲儀禮疏九刃七刃五刃三刃之證無極山碑浚谷千刃亦以刃爲切也礙作尋可爲南史引浮屠書之證石門頌遶尋弗前亦以尋爲礙也臍作齊可爲左傳後將噬齊莊子與齊俱入之證亡作忘可爲

詩曷云其亡禮以爲極亡之證痾作利可爲淮南子輕土多利之證穰作隱可爲方言隱定之證即徐鼎臣謂古通安隱之證都尉作慰亦朱岱林誌銘廷慰之證醋作酢亦二字互譌之一證杏仁作人亦本艸古本之一證古本作人明地穴中出爲堪堪爲本字或通作勘或省作坩後乃以龕字爲之而堪之本義遂晦品在仁中爲區與堪同意故小室可名區或變作堰或借用堰後乃以軀字爲之而區之本義亦晦確作芒消說文無確確樓欄作蓼閭說文無欄蒼荀作瞻荀說文無蓀是皆學古文者所宜訂也打作打說文無打攷新附者所

金石札記卷一

吳興劉氏 希古樓刊

宜審也彌隨作駝說文無隨亦無駝只宜用佗釋迦作加說文無迦亦無伽只宜用加是又書篆文者所宜參也至寺觀之古名又記伽藍者所宜攷也鄉里之舊稱又脩方志者所宜知也吾故曰一名一字皆足以資攷證而廣見聞也然則造象之刻亦何不可傳於後哉爰輯錄目一通間附參攷將以謀付諸梓也而書其梗概如此余所藏不及其半而先生所未備者有八十餘種并綴於尾或亦先生所不棄也倘異時搜括無遺得盡以目親手摹者勸其謄補其闕而并梓其全書是又余之所深願而未卜何日也已壬申六月題

十二硯齋金石過眼錄序

汪君硯山余金石神交也前輩楊海琴爲余言之族弟允三爲余介之於是尺素往還各以所得金石相餉遺吾友於桐軒又極言其耆古之篤幾忘寢食纂輯已成書矣而猶未知其藏蓄之眞著錄之慎也乙亥春以所述金石過眼錄序例并秦漢以逮六朝碑目見眎謂書付手民盍爲弁一言乎余惟今之言金石者大都矜尙紙墨爭事新奇而已夫舊搨誠貴也異品誠罕也而於斷損不完曼患難辨之文字讀不終篇輒卽棄置又或以文法之不盡高古書勢之不盡超妙屏而弗取則凡

金石札記卷一

吳興劉氏
三希古樓刊

古人之事蹟以及姓氏爵里名物足以攷證經史小學者習焉弗察而古人所未傳者終不獲一廣其傳如保殘守闕之謂何硯山序例云搨本有精粗紙幅有廣狹迺後失前各本不同命名過眼謂所見祇此也噫何其藏蓄之眞著錄之慎乎豈世之言金石者所可相提並論乎抑更有進者嘉道以來瞿木夫吳荷屋吳子藻陸紹聞諸先生皆以金石之學著名其書皆專補萃編之不足而書未刊行陸氏刊之而其書又爲未竟之書近有魏稼生嵯尹披羅極富萃編外不下二三千通余亦有志於此方輯八瓊室金石補正所獲亦幾相埒而稼

生與余所逃之書尙不卜成於何日硯山乃先成而梓行之何神勇若是哉李申耆先生跋金石續編云尙冀此編之速成硯山其速成哉光緒元年三月十日識於長沙寓齋

硯山名鑿其先歛人今籍揚州能畫尤喜金石

復汪硯山書

山城荒宋僻陋寡聞睽隔良朋郵筒罕達爆竹聲中片雲下賁與春偕至耳目爲之一清承惠石墨書冊感謝无量陽嘉殘碑去年九月得之憾未審其所出讀閣下題語知在曲阜談金石貴相質證信然信然大著金石

金石札記卷一

吳興劉氏
三希古樓刊

過眼錄藏蓄之眞著錄之慎余已前言之矣虛忱下詢謹羨斟酌尤欽度量之汪洋不以淺陋見棄敢弗就所見陳之自秦迄元遼金絕不一載當未有得李序內遼字可易宋也耆古未可戾今錄中避寫字多疏點檢亟宜改刊以免時訾韓曳雲等造象係龍門摩崖刻姓氏卅八人不在象下必在左右決非碑陰凡額字注於次行寧贊碑房仁裕母李夫人碑以額爲題殊不一例萃編恒有此病不必從之海禪師方墳記有兩刻文尾有年月者歲次下脫書干支碑賈所爲也李元寶李術兩墓誌亦與蘇玉華黃葉和尙同一贗鼎耳鹿世德諸人

乃僧洪昇等造象後題名非造象之人是刻在豆盧通造象碑陰見常山貞石志是鹿世傳亦非德字梁夫人成氏墓志失載碑題一行張點墓志誤作典此其大較也邢上手民號稱精善是錄何率劣乃爾踏誤不一而足誠如來書所言益歎箸述之難而刊校之尤不易矣至全碑文字與拙著所錄多有歧異非檢墨本覆加審既逐一對勘不敢遽定是非容遲報命先就跋尾所言言之以質博雅曹真殘碑從俗以枉濫非社之譌東堪石室銘峻極靈亭即霞字大基山仙壇詩陵月開靖場靖乃淨靜之通假據廣雅訓為思恐非其詛孫昨造象

金石札記卷一

吳興劉氏 希古樓刊

顯三教之差差即差字之殘泐非音培亦非以差為著李君晉造象遠離三塗乃即塗之殘泐非塗也趙輝造象扁即昂字特變印為仰耳楊夫人韋氏墓志隋尚衣殿內誤 奉御舒國公名匡伯見宰相世系表新唐書韋巨源傳作貞伯未審孰是王夫人長孫氏墓志以安神下其字半泐未可強定釋為梳於義未協宜從蓋闕李氏墓志為其夫苻載所誤故首題亡妻稱孤子者時丁母喪也敘故有上天降禍荐丁豐罰之語知母喪者敘言扶護靈輓歸葬鳳翔因得啓發耐于皇先姑之側也古人於孤哀字不甚區別為妻銘墓自稱鄙人非謂父

曰鄙人亦非子述父行也不幸天落天即天字釋為發則費解矣李崧殘字如^{今牛}弦之直^今如稱之平見四川通志所引辨香錄非呼典切之呀字移作邢也黔陽重修縣治記備先具即具字宜州鐵城記可昇虎符非是字也約舉十二條或有一當李氏志跋不可不刪削爾九真太守谷朗碑彷彿曾以持贈錄內未載余殆誤記奉寄一本以備續補蒙詢拙著成否極承注意僕腹儉寡書下筆輒誤攷釋時時塗乙何敢遽出問世卷帙較多剗剛亦匪易易大約二三年後歸隱里居殿門屏跡乃克專心精力從事於斯輯集二千餘通而於過眼

金石札記卷一

吳興劉氏 希古樓刊

錄二百餘種之未寓目者幾盈四十縱無庸貪多炫博亦當廣事蒐求得尺得寸維日孳孳至老不倦庶足步司寇後塵焉吹角壩石刻南詔鐵柱題款極難羅致方子聽之王氏女造象江都薛氏之高思温墓志焦山之東海廟殘碑道德經殘幢丹徒李氏之銅鼓款識及朱氏之宜祿堂金石跋之數者誠求或尚易得能為我各覘之否阮氏之曩貴造象尙存否餘如關勝誦德碑法如行狀及孫義普王慶畢遊江萬夫人四誌皆所欲得不敢多請矣僕索居岑宗所冀同耆諸君子不棄惠之以慰飢渴是則所祈夕頂祝而念釋在茲者自來五寨

十度蟾圓俗陋而習武蜀不識金石爲何事無可剔刮亦復無可與談虎鯨魚洗銅鼓扁鍾自川黔攜來問一收弄大氏皆無文字差幸異方同志遠道相論計去年三百日所獲漢有朱博殘碑陽嘉殘碑上庸長碑瓦柳題字皆新出土者元魏高齊各六種隋七唐十三宋世二金廿三惟黃山谷黔州題名新出蜀中封天曹猛將勅新出吾蘇碑塌則吳三晉十四惜均一紙無副墨以供清祕心殊欲然倘得聚處一方各罄所蓄以相示過從促談簡札商榷當必有古味可厭厭也水遙山阻徒令人增惆悵耳臨穎不盡惓惓

金石札記卷一

吳興劉氏
希古樓刊

復海琴前輩書

人日頌到手畢并大箸粵西得碑記時正俗塵空杏圃醋冗繁得有道一紙書頓祛鄙恹兼滌離懷眞快事也敘事之文最易徑遂亦易瑣屑此獨委蛇曲折無微不至古雅修潔神味淵浥不待言矣慨今感昔俯仰深情正不獨圖寫情狀山川生色也人世可傳之事大都從艱苦中來非堅忍不能得讀風洞南谿隱山諸記可以了悟又不獨攀厓躡磴恍見息柯於陰苔垂溜間未得時之歎息已得時之愉快目注心馳全神躍然紙上也誣諉校讐別紙錄奉李渤摩崖按搗自有道始題名奪

扁一行後世或病其疏不可不補附列於書尾何如谿園居士宋靜江倅吳億之自號嘗書水月洞三字刻於石廣西通志載之龍隱題字當卽其人或較有依據邪硯山金石過眼錄度亦寄呈審覈鐫刻率劣其小焉者耳趙搗叔輯補訪碑錄急於成書舛錯百出而硯山倍之較諸得碑記香壤判矣惠安西表四字搗工恒遺之雖萃編已載亦所欲得蜀中上庸長碑僅存三字已出都下寄來可無分惠又得利後子孫瓦柳題字伯寅所藏亦新出土之奇異者山左所出晉人石柱題字及延煦堂之六朝諸石陳壽卿之六朝造象均尙未獲搗本

金石札記卷二

吳興劉氏
希古樓刊

何時得手未卜也繕葺廨宇改舊建新未嘗勑置一椽賦筍齋爲橫雲山館故址擬卽以舊額題之背山築室或題枕山居何如豫堂之南新構三楹擬名寄舫舊爲品石山房亦無不可近得永建元年朱提洗擬名恒居之室爲永軒許書齋額乘興作一二可已惟得八分爲妙耳菱舫書至謂有道仍將息影浯谿自更饒幽問之趣而相距尤遠音問易疏益我懷人悵悵烏能已已惟祝萱暉日永筇杖風高并乞時惠數行慰我積愆交硯雲由權局寄辰轉達不致浮沉有日放棹潭州先期示我尤爲盼跂丁丑牋仍鈎樞刊板苦無可用之紙朗江

購到方能刷寄約在暮春時節可達左右

黃初殘碑

碑藏邵陽許氏凡三石僅得其二其石有少昊國為四字石尾鐫乾隆元年夏五既望得于洽陽臨漢園藏搨本有嘉定錢氏收藏印章

邵陽十三字殘碑

碑為康強所藏第二行尙有一休字此本已缺

泰山刻石殘字

石舊在岱頂東嶽廟之寶斯亭道光壬辰移置山下道院壁間同治己巳復移之環詠亭於是日事捶打不可

金石札記卷一

吳興劉氏補古樓刊

復久矣廿九字本殘燬不得再見此真刻之塵存者翁閣學云斯臣去四字在南向第二段之弟一行味死臣請矣臣六字是後三行之首二字庚午秋復得此本較諸前廿年所蓄又泐數筆

三闕

三闕世鈔完本舊搨尤為罕觀此卷紙墨迥非恒見所比擬三闕箸錄自顧亭林金石文字記始此搨或在斯時後有阮文達題語可寶貴也余亦收獲一本精采不逮遠甚而太室闕有篆額少室亦多數行可以互證洪筠軒州判謂少室上層有以山真靈親名疇數字隱隱

可辨此卷及余所得本皆失搨安得一見為快筠軒從淵如先生游京師得見三通館所集搨本故獨為全備

奉先寺像龕碑

碑為世所習見此冊鋒穎呈露較今本相去倍蓰大龕功德之大字為近搨所無古刻多一字即足珍貴不必在宋本也萃編載此標題龍門山山字并失載尉負字

及鐫人一行

隱山李渤題名

寶曆元年吳武陵書內有嗣郢王佑者可補唐書傳表之闕漏吳武陵署銜都防禦判官侍御史內供奉傳亦

金石札記卷一

吳興劉氏補古樓刊

失載如此巨幅粵西金石略失探何也李渤又有隱山六洞詩賦石刻當與此題名同時惜未搜及

又南谿詩

南谿李渤詩并李涉元岩銘渤署成紀縣子兩唐書皆不載一統志云白龍洞在府城南七里唐李渤嘗名以元岩此題名云西南曰白龍洞西北曰元岩則謂白龍洞即元岩所改名者未確以元岩為渤所命名亦未得實支撐字作支椽案古作椽此作椽者棠堂古通故可變从棠也車棠釋名作車棠說文金部作車椽亦一證

聖傳頌詩碑

碑在陽山縣北賢令山背石厓明統志云石厓山在縣東北二里宋紹興初縣令張本忠刻祝頌文於其上以碑證之知紹興為紹熙之誤本忠為本中之誤以詩為文亦未得實讀書刊誤惟金石最為可據刊辭斬藤烏可已也勿以宋刻忽諸

宜州鐵城記并頌

鐵城記粵西金石略所未載明統志云鐵城在慶遠府北三里宋寶祐間築黃應德作記頌即此碑也雲拱築城扞禦元寇宋史所未載或無兵事之故胡頴為寶文

金石札記卷一

吳興劉氏
吳興劉氏
吳興劉氏

閣學士傳亦漏略金石信有裨於史哉頌不列書撰人名而記有之記作於三年長至頌文當在同時頌刊於四年三月記文當亦同時古人文字不相複沓宋季猶然海琴得記文於會笙巢余并得頌文於張敏吾笙巢嘗守慶遠敏吾嘗令宜山而所搨有全有不全全本之艱致如斯余昔簡守是郡未之任惜不獲親至碑下一摩娑之

朱君長題序

搨本有可廬先生名印及小廬先生收藏方章紙尾為覃谿先生題記云此尚是初得石時所搨未經題跋者

故所搨不多俟秋間往濟甯再多搨也蓋蘇齋寄貽潛研者此石於乾隆五十七年出土是歲潛研主講紫陽年六十五卒前二年尙一至濟甯

孔林墳壇石刻

石刻二種新莽居攝二年所造上谷郡莽曰朔調祝其縣莽曰猶亭居攝時尙未更改上谷府卿府丞也祝其卿縣丞也洪景伯已據武榮碑縣竹江堰碑證之矣祝其隸東海郡非即左氏傳杜注之祝其王申夏五

宋補高頤闕

闕字辛未十二月楊海琴為子題云漢高頤闕四十七

金石札記卷一

吳興劉氏
吳興劉氏
吳興劉氏

字在蜀雅安縣末闕一字宋人補刻光字王象之輿地碑目以為高君兄弟皆孝廉一名頤字貫方一名實字貫光案正碑雖剝而頤字貫方鑿然可證並無名實字貫光者蓋以為一人兩闕又以貫為實復以為字貫光宋人沿其誤乃補刻一光字於旁爾王稚子亦一人而有兩闕其顯然者偶見星老存此一字憶及燕庭丈曾有此說因為記之

經刻殘石

石存一角三行八字首行見或與相近五字次行諸佛之三字三行存半帝字書法在歐褚之間唐刻也

又二山一存為淨故無□不壞□六字一存故乃至□若波羅五字海琴所藏海琴又嘗得殘經刻一片約數十字出都時寄存它處後遂遺佚本亦無存者不得一觀矣殘經刻中唯佛遺教經最著名於時舊在吳荷屋中丞處

射陽聚畫象

畫象二石一高五尺五寸廣二尺二寸揚州汪容甫始搜得於射陽聚之雙敦此本有孟慈印章孟慈即其嗣也舊藏容甫家今不知所在有言在寶應學宮者余亦得一墨本無此精美通體無缺損疑好事者鉤撫重勒

金石札記卷一

三 吳興劉氏 希古樓刊

耳石分三層上層畫孔子問禮圖題榜三曰孔子曰老子曰弟子弟子當即南宮敬叔兩漢金石記詳述之下二層續禮器樂器與夫炊爨烹飪之事中層建鼓箛簾右立二人蓋司樂者左泐洪筠軒平津讀碑記謂如今之佛座誤矣所謂一人赤身居其上者乃箛耳下層石列篋管左列乾豆有雉有兔筮下又有一鼎已涉模範有竈有鑊竈突有薪鑊左一人作烹調狀蓋司膳者豆下有尊有罍右立一人以手拊之蓋司酒者又有一人坐而治魚持刀作割腹狀精妙惟肖仍古質有致非後世工巧者可比漢物無疑或曰其地為劉纒墓此墓門

之石也劉纒即項伯見於顏師古注卒於惠帝三年未知其審其一石高五尺一寸廣一尺八寸亦三層上層大鳥張翼右飛中層獸首銜環下垂下層一人執刀盾向右而行翁閣學攷為武舞

甘泉山殘字

石三由一直二橫一曰中殿第廿一日弟百廿一不可識阮文達在雷塘搜得之昇置揚州府學江鄭堂攷為漢厲王胥塚中石土人尚呼琉璃王墳琉璃者劉厲之訛也案馬永卿嬾真子云揚州天長道中地名甘泉有古塚大如山土人呼為琉璃王塚廣陵王胥武帝子都

金石札記卷一

三 吳興劉氏 希古樓刊

於廣陵後至宣帝時坐謀不軌賜死諡曰厲後人誤以劉厲為琉璃爾旁有居民數十家地名甘泉或恐胥僭擬云據此知劉厲之為琉璃自宋已然其地為厲王胥墓亦有明證江說蓋本諸此近時趙搗叔輯補訪碑錄載此云翁閣學攷為昭宣之間又云從大興劉氏所藏精搗本審定橫石上元鳳二字案此刻不載兩漢金石記翁說未見至所謂元鳳二字者審之均不甚似未知所指元鳳為昭帝年號皆封於元狩六年歷六十四年而誅是胥之賜死在五鳳甘露之間時代不合趙說未敢從也道光辛丑游廣陵邵伯揚廣文以搗本持贈裝

爲屏福嗣後又獲數本實未見所謂元鳳者目有同視相去當不甚遠何爲叔獨得之耶同治癸酉重裝書此武都太守題名殘碑

碑即萃編所謂華嶽廟殘碑陰也申氏涵真閣據隸辨蓮字注以爲劉寬碑陰關中金石記題爲武都太守等題名當從之申氏云近日錢唐趙晉齋親至二華按求古刻所揭此種僅存上列四十字并曼節郭昨等名不可得見然則此揭爲世所希有矣案潛研堂目錄云凡七行每行五六字或七字則錢所見本亦只半截也石斷爲二或工人失揭其半或下段石佚均未可定此本與萃編無二要亦不多觀焉

金石札記卷一

吳興劉氏
希古樓刊

八瓊室金石札記卷一終

八瓊室金石札記卷二

太倉陸增祥撰

男 繼輝校錄
吳興劉承幹覆校

邵鍾銘銘在兩鼓間右四行左五行字小只分許剝泐難辨就可識者錄之得七十七字文云佳王正月初吉丁亥邵□日余畏公之孫邵白之子余頡□事君余□□武乍爲余鍾元鏐鑄銘大鍾八肆其寔□諸□其龍既壽□虞大鍾既歸工□鼙鼓余不敢爲高我以享孝樂我先且以斬眉壽世世子孫永日爲寶案邵督縣亭名見玉篇廣韻亦云亭名蓋卿大夫食采之地後因爲氏也畏古威字又案營縣屬牂柯郡古非中夏所有此邵當即呂字或即莒字从艸从邑形異實同楚良臣余義鍾孫氏平津館故物也孫淵如吳侃叔均有釋文阮文達折衷一是纂入積古齋款識孫氏題爲楚義鍾余又嘗得其揭貽馮魚山一本有手題分書三行係乾隆六十年所揭者別裝一幀藏之

金石札記卷一

吳興劉氏
希古樓刊

號叔大林鍾在揚州阮氏汪硯山寄貽揭本有阮氏家廟藏器及恩高所揭金石印章案積古齋款識載之釋其文曰號叔旅日不顯皇考惠叔穆秉元明德御于乃辟昇屯乍攸旅敢啓帥荆皇考威義爲御于天子宙天

子多錫旅休旅對天子魯休揚用作朕皇考惠叔大咨
蘇鍾皇考嚴在上翼在下愷愷能降旅多福旅其萬
季子子孫孫永寶用享凡九十字傳相攷證詳備謂此
號叔乃滅後續封之國由即說文由字為由之古文由
讀若調調由一聲之轉古音相通故調飢之調讀如周
條革之條古作攸尋屯乍攸當為得純祚攸攸遠也威
義即威儀愷愷能宗周鍾銘愷字从支此似从金可
知古文偏旁有變通矣阮氏金石書畫置諸文選樓者
盡付回祿此劫後之歷存者

金石札記卷一

二 吳興劉氏
希古樓刊

德御于乃辟尋屯止休旅敢啓帥并皇考威義為御于
天子對天子魯休揚用作朕皇考惠叔大咨蘇鍾用斷
萬季無疆子子孫永寶用享凡六十八字鍾不知所在
打本得自粵東人案真鄭之消井邢之消邢為鄭邑旅
其名也阮氏積古齋載有井未田鍾奠井未妥寶鍾康
鼎內亦有奠井字皆可取以為證不顯即不顯字屯純
之消止用為至或釋作乍以為祚之消者誤義古儀字
魯殿之借見於古器者甚多琴林古通鍾所應律寶琴
大琴其誼一也

商象形鼎銘一字曰只案申鼎作父鼎作言肇鼎

作豈皆象形此與父鼎相似而小變之說文鼎三足兩
耳

利鼎銘在腹內前牆及底其文云唯王九月 于牧宮

□□ 缺 立中廷 令內史冊 □□ 錫女亞 □ 環市繡

□□ 事利拜 □ 首對揚 □ 子 □ □ 錫 □ □ 用臣朕 □ 缺

利其萬季 缺 用案亞當即敝字所謂兩已相背也亦言

兩弓相背然下文又有市為古蒂字與敝字同疑亞為

玄之剝蝕字環作 象形繡者鑿之消利即利之異文

作器者名 此鼎及邾子戈尊父銅器大泉五十范銅

魚宜牛羊鐸咸陽土器鄭義區父乙觚孫魚爵大布黃

金石札記卷一

三 吳興劉氏
希古樓刊

千范皆漢陽葉氏故物伊臣錫得之東老藏器最富一
散於粵左再散於漢陽其存置京寓者甲戌四月復燬
於火劫燼所餘盡鬻諸市蕩然一空矣

無專鼎在焦山阮文達定為周器積古齋款識金石萃

編皆載之具有釋文阮跋云無當讀為鄒燔舊釋作丞

非番古文作 此字从火从叒微有闕泐耳鳴是鴻之

古文舊釋作佐攸勒即毛詩條革字必讀為釋與鄭康

成圭中必註相合魯休猶言嘉休舊釋作敷割句之借

割蓋聲近故可借作句舊釋作周祥案鄒即今之許字

內門內古通人故阮氏以入門釋之史記周本紀魯天

子之命魯世家作嘉天子命故可以嘉訓之畢與必古
通故可用為釋秘亦作理是畢必相通之證金石文字
中往往互假也

宋御亥鼎鼎存蓋佚舊藏劉燕庭處木座有丙申年題
字今為夏芝岑所得通高漢尺六寸二分飾以蟠螭鱗
紋口徑九寸二分腹深四寸二分三足似鬲而不空高
三寸四分兩耳在表爾雅附耳外謂之鈇此即是也耳
高於口一寸六分長三寸六分中空上寬九分旁寬七
分色似澤漆青綠鏽蝕爛然可觀銘五行在內牆文云
宋壯公之孫邁亥自亡會鼎子子孫孫永蓄用之凡十

金石札記卷一 四 吳興劉氏 希古樓刊

九字壯莊古通宋莊公名馮說文御从彳从卸皆所以
御之古作馭以手御馬此作馭从彳从走馬所以御之
極合六書之指蓋馭之古文亦即御之古文無疑莊公
子桓公名御說見史記御作禦御禦古通莊公之曾孫
名禦此為莊公之孫命名御亥古人名不嫌同文也
會字上會下口似是噲字而義不可曉或以為禮之借
字說文禮會福祭也周禮注除災害曰禮此禮祭所用
之鼎也或以為膾之借字膾曰膾鼎其意相
同余謂即會之異文儀禮公食禮坐筮會土虞禮命
佐食筮會注云蓋也此云會鼎合蓋與器言之耳或又

以為會同之會御亥非諸侯不得有朝會之事矣鼎字
象形上加从一者象扛鼎之木也與鈇制相合此鼎雖
小猶存其誼

漢太宗廟鼎文曰太宗廟金鼎容一斗重九斤三兩元
年十月丁亥宜成□□越庫嬰工九造凡廿九字蝕其
二文稱元年而不書紀號景帝時尚未建元也十月二
字合文或釋為直非景帝元年乙酉中元辛卯後元戊
戌皆不直亥宜成漢侯國隸濟南郡

商父戊寅銘在其腹文云楊雀亡父戊寶尊四字反文彘楊
字篆法與南宮中鼎同右旁微異器為裕肯卿所得借

金石札記卷一 五 吳興劉氏 希古樓刊

揚之
商子孫貞孫字奇古息柯題為龍虎子貞未審其詳
咎父癸貞見積古齋款識上作爵集木形彘器多作析
木此不析銘云咎作父癸寶尊彘七字
漢千馬貞右作馬形左一千字舊藏阮氏文選樓今燬
於火矣庚開府刀銘曰名高千馬蓋亦富厚之義
商父辛爵文在板內曰父辛辛字微有剝蝕息柯釋為
子字誤矣古人以干為名不以支也
乙爵銘二字曰乙寶柱上似尚有一申字
父癸爵父癸二字在柱

父甲爵矢形不有弓字再下題父甲二字弓右又有一字似舉

孫魚爵銘在鑿左題一孫字下作魚形

周嘉仲斝銘云唯元年正月初吉丁亥嘉仲父擇其吉

金自作寶尊彝其眉壽萬季無疆子孫永保用

父乙觚文云與丁巳父乙彝案與古遵字此加从占疑

即遵之異文或釋為尊尊其氏也

魯侯角銘云魯侯作善舉尊庚丁用尊□盥凡十二字

案積古齋款識載魯侯簋銘文字相同而彼簋此角迥

然絕異首下舉字彼器缺蝕庚字亦有剝泐庚丁二字

金石札記卷一

六

吳興劉氏 希古樓刊

彼釋作庚尊下作簋殆因器定字也以篆法審之恐未

必然闕疑可耳此本有稗松印章

父戊彝銘云車作父戊寶旅車彝旅車二字合文

息父彝口圓徑六寸五分款在口上文曰宋□息父作

彝□子□彝搗本有翰林博士孟廣均設方印設即

識字

事父彝銘五字文云事父作尊彝

利彝銘云唯廿又二年八月既望王在周康穆宮旦王

格大室即位幸顧□伯入門立中廷北鄉王呼

作命內史冊冊命利曰汭女元衣環市黃旂攸勒利拜

爵首對揚王休用作吉君尊彝利其萬季永寶用此器完好亦葉氏故物劫後所僅有者利字與前鼎同即其人歟

雙彝通高漢尺六寸六分弱口徑七寸三分腹深四寸

六分兩鑿作牛首下垂有舌舌長一寸八分兩面亦均

作牛首口際四圍有六柱亦作牛首內向通身直線紋

餘皆以蟠蚪為飾銘在腹內文云唯五月既生霸庚字

申申王在周新牧缺室即立幸顛石變缺呼內史冊命

旂變拜缺揚天子休令用作缺其眉壽萬季子孫永寶

用案雙籀文變字見說文顛即顛之異文政从古文正

作政器亦葉氏所藏火後檢視破損三十餘字色澤亦

復黝闇而古氣自在也伊臣鐸得之乙亥春與銅鼓同

運來湘奉余為壽

伯敦銘云白作寶敦亦阮氏藏器案博古圖所錄伯鬲

與此相同

頌敦二種文字無二一完好一多剝蝕銘云唯三季五

月既死霸甲戌王在周康昭宮旦王格太室即位幸宏

右頌入門立中廷尹氏受王命書王呼史虢生冊命頌

王曰頌命女官司成用賓監治新造賓用宮御汭女元

王曰頌命女官司成用賓監治新造賓用宮御汭女元

金石札記卷一

七

吳興劉氏 希古樓刊

衣帶束赤市朱黃纒旂攸勒用事頌拜詣首受命冊佩
以出反入董竜頌敢對揚天子不顯魯休用作朕皇考
龔叔皇母龔妣寶尊敦用追孝斬勾康虔屯右通承永
命頌其萬季眉壽無疆眈臣天子壽終子孫永寶用
凡一百五十一字案積古齋款識載有頌鼎頌壺頌敦
各一事以此對校之鼎銘監治上多廿家二字受命冊
無命字敦作鼎子孫、作子、孫寶上無永字壺銘亦
多廿家二字敦作壺子孫、永寶用作子、孫寶四字
敦銘文字悉同而篆法多異蓋又一敦也宰下字以篆
體審之當是引字然博古圖載樂司徒尙有此字釋作

金石札記卷一

八 吳興劉氏
希古樓刊

宏阮氏從之宜從舊說眈臣字見於彝器者甚多諸家
皆讀爲峻臣以篆體審之明是眈字眈卽允之古文受
命冊佩以出反入覲寵阮氏舉以證易之晝日三接確
當不磨古器有資於經學如此董覲之媾竜卽龍字亦
卽寵字與易何天之龍詩爲龍爲光皆同朱黃卽朱衡
襄敦敦已破損僅存腹底及半廓耳銘文十行行首亦
有缺左偏銅汁厯落融積成小山黏著古泉十餘枚似
皆壓勝物銘云 九月既望丙寅王在周 容大室王
命若日唯昔先王伐反北方之季嬰白 乘干包
生乃令女 邑 十邑 田乃邑 與 子孫王呼

內史冊令日 女乘朱芾元衣帶束 沂戈瑯戟形
矢用 乃 考 嬰拜詣首對揚 令用 尊敦永寶
用此器蓋與所作以祀其先人也嬰古襄字

康伯囊敦朱撝筠從張春陔侍御乞得搨本轉貽葉東
卿故物也銘云佳王九月初吉 囊慈聖元盞子業克
淮卽抑變 邑 湯金尊鏐行具既畢方余擇其吉金用
邑 姜湮寶敦彝囊其萬季子孫永寶用享東卿跋云康
伯囊敦銘五十三字與阮氏鍾鼎款識載曾伯囊簠同
爲一人所作九月初吉庚午幹支同囊名同惟銘辭互
有詳略簠爲祀皇祖文考之器敦爲祀姜湮之器自不

金石札記卷一

九 吳興劉氏
希古樓刊

同也所異者簠作曾伯敦作康伯曾卽鄩康伯台文簠
元字下有重文敦無之簠作孔敦作子皆未可強解恣
聖元盞似紀先德克邪淮節似紀建績之地湯金尊鏐
當是賜金以備行具之餘者造器耳方字體與簠異或
左或右余餘渣文爾雅黃金謂之盪其美者謂之鏐湯
盪渣文尊訓治也簠文亦是道鏐釋者誤爲賜金二字
合文又以畢爲俾非是附以證之阮氏又載有渰作姜
湮簠姓稱相同與此無涉竊意湮亦婦氏之俗稱如妻
稱鄉里之類未敢臆斷也祥案曾伯康伯迥異無庸強
合爲一人

不嬰敦銘松坪伯寅先後以搨本見論題為孟姬敦余釋而釋之作器者名不嬰為其皇祖公伯孟姬作也器不專屬孟姬因以不嬰敦易之銘云唯九月初吉戊申白氏曰不嬰馭旁厥允廣伐西餘王令戊差追于西余來歸獻禽余命女御追于馨女以我輦宕伐敵允于高陽女多折首嬰僕戎大同歪追女、彼我大臺敦女休弗以我輦旨于艱女多禽折首嬰僕白氏曰不嬰女小子肇諉于戎工汙女弓一矢束臣五家田十田用歪乃事不嬰拜頤手休用作朕皇且公白孟姬尊敦用句多斷眉壽無疆永屯需終子、孫、其永寶用享案嬰疑

金石札記卷一

十 吳興劉氏 希古樓刊

嬰之異文或即期媯字作器者名也馭同禦古只作御御馭古通馭旁言捍禦于邊竟也厥允即猥狁獠季子伯繁作匱匱與厥同厥險也允阼之消有高誼命名猥狁當以地勢險峻之故後人以其為北狄因字从犬夷遂作犬旁之猥狁耳廣博也廣伐猶博伐毛詩以薄伐為之餘即涂字下又消作余戊字反文差當即差字地名署不可識當亦地名或即鄂字宿同蕩敵即厥字變厂从山同誼藝古執字見汗簡王庶子碑亦見博古圖齊侯罇鍾侯字篆法與敦敦號季子盤同侯繁也即係字執侯猶言執俘說見前又案藝至也以本字釋之誼

亦可通歪字不可識或即示之繁文永象水至理之長於行誼為近何以从止不能憭矣艱字篆法亦見齊侯罇鍾諉即綬字或釋作誨謂即敏之通借餘皆恒見越敦嚳城周義卿所得庚辰二月以它鼎易之黝而澤連足高五寸九分弱口圓徑八寸一分深四寸二分強足高一尺六分耳長如之腹底銘十二言文云越乍寶敦其萬季子孫永寶用案越者踏之異文作器者名也詩不敢不踏說文兩引之一作躋一作越是其明證此夔也而銘曰敦古器中多有焉今仍以敦名之

金石札記卷一

十一 吳興劉氏 希古樓刊

簠用享用孝用句眉壽子、孫、用為永寶阮氏允夔銘跋云司工司空之屬祥疑工即空字消文允簠藏阮氏銘云唯三月既生霸乙卯王在魯命允作司土司奠遺散眾吳眾牧汙戎衣緝對揚王休用作旅簠繁二字其萬季永寶用阮云還通寔古縣字吳古虞字虞人也牧牧人也以搨本審之左旁从干非从牛明是攷字攷者數之消文然於義不甚協矣當仍舊說為是

赤舂簠亦阮氏所藏器款識六行積古齋釋之云唯十月初吉庚午叔舂擇其吉金自作此字薦簠牛以乳稻

亦梁萬季無疆叔舛眉壽子、孫、永寶用案稻梁
上字疑卽孚之異文剪之借字易需有孚光釋文本作
剪可爲左證剪有陳誼與盛相近也阮氏釋爲乳恐未
甚的訓乳爲養謂五穀所以養人誼亦迂曲

周劉公簠息柯云周靈王時有劉定公景王時有劉獻
公不言諱蓋劉公自作以追享杜媯也其文曰劉公作
杜媯尊鋪永寶用銘又名杜媯鋪藏李伯時家余案博
古圖載有劉公鋪銘十字其說曰豐似豆而卑是器形
全若豐然銘曰鋪者意其銘鋪薦之義鋪雖無所經見
要之不過豆類蓋銘之有或異者是宜列之於豆左也

金石札記卷一

吳興劉氏
三
希古樓刊

今此器銘十一字是別一種息柯以爲簠想因器形定
之抑以鋪爲簠之通假耶末一字釋爲銘未確

陳逆簠阮文達謂逆字子行見左哀十四年傳此器作
于哀公廿年正月丁亥朔與杜氏長厯合攷覈詳備纂
入積古齋款識文云唯王正月初吉丁亥少子陳逆曰
余陳桓子之裔孫余爽事齊侯權郵宗家擇乃吉金以
作乃元配季姜之祥器鑄茲寶笑以享以孝于大宗封
椁封犬封于封毋作龙永命沔壽萬年子、孫、秉保
用案簠古文从匚作匡此从竹其卽簠之古字無疑秉
保用博古圖釋秉爲永詩江之永矣說文引作秉干大

宗于封兩于字未甚確永命沔壽永沔二字恐亦未的
二都公簠銘四行文云二都公作犀中媯義男尊匡子
、孫、永寶用之凡十八字簠作匡古文恒見之積古
齋款識有都公敦作敦者爲二都公攷人阮氏攷都爲
秦楚界上小國於二字未言之此簠亦二都公所造其
卽攷人與否不可知而稱二都公則同也竊意二爲古
文上字上都猶言上蔡之類

立簠錢十蘭藏器見積古齋款識銘云立爲旅簠子、
孫、永寶用

孟未匝漢尺長一尺九分強腹寬六寸深三寸八分有

金石札記卷一

吳興劉氏
三
希古樓刊

半底有銘二行蝕其一文云孟未作寶匝其萬□子、
孫、永寶用凡十五字其鑿在右長二寸六分深一寸
六分口寬二寸高七寸二分左高三寸七分有半鑿在
其上作獸首銜之鑿長七寸七分圓折下灣內微窅手
所持處也四足高二寸三分弱後二差低案春秋左氏
僖二十一年經秋宋公楚子陳侯蔡侯鄭伯許男曹伯
會于孟杜注孟宋地今河南歸德府睢州有孟亭又前
漢地理志後漢郡國志孟縣隸太原郡云晉大夫孟丙
邑後書作耶毛是有兩孟邑也在宋之孟公羊作霍穀
邑本前書作孟梁作鄆互相歧異廣韻孟又姓左傳晉有孟丙姓氏急

就篇注云孟衛晉邑左傳衛有孟厲晉孟丙為孟大夫
廣韻作孟丙通志氏族略云孟氏食采孟邑因氏焉其
地今為太原孟縣晉有孟丙衛有孟厲此作器之孟未
其即晉大夫之族歟魯伯服區邕伯區末筆向右此作
左曳似異而實同博古圖載孟皇父區亦如此作朱豐
芭駿聲說文通訓定聲以說文也字為區之本字象形
後人加口以器證之諸區銘文無加口之字其說似可
信從然篆體似它而中多一筆與也字不類則亦未為
確當矣春秋時宋晉衛皆有孟邑左氏僖二十一年會
于孟此宋地也昭二十八年傳孟丙為孟大夫哀四年

金石札記卷一

十四 吳興劉氏 希古樓刊

傳孟壺口此晉地也哀十四年傳太子蒯聵獻孟于齊
此衛地也又鄭亦有孟邑後歸於周定八年傳劉子伐
孟朱豐芭謂即隱十一年傳王取鄆劉為邾之邾邾孟
同音古通此孟未之孟不能強定為何國矣又疑此孟
字亦即邾之通借邾本殷諸侯周滅之尙書大傳文王
受命之二年伐邾史記周本紀明年伐邾是也後以之
封國左傳邾晉應韓武之穆也說文邾周武王子所封
在河內野王此孟未或即邾君歟同治癸酉冬岳郡花
橋港浚河發土得之歸張文心大令憲和處今以贈余
出土時役夫以為金製惡其銹蝕烈火而刮摩之腹鼓

處古色大損幸腹內青綠無恙也
鄭義區文云真義着父亡敦區其肩壽無彊子孫
永用真即鄭着即敬並消文敦其二字半泐
諸女區有蓋蓋器同銘亞形中作卣形左作格上三矢
形銘者女舉太子尊彝七字者古諸字舉字近泐形制
與博古圖鳳區夔區相類案趙晉齋有是器積古齋款
識載之唯亞形中彼作尊形此作卣形為小異耳阮文
達云諸女即諸子諸姬之例諸子內官之號見管子注
亦稱諸姬見漢書高五王傳阮氏又載有諸女尊銘文
無太子字

金石札記卷一

十五 吳興劉氏 希古樓刊

王子申盞蓋阮氏孽經室故物也文達謂申即子西定
為楚器案方言河濟之間謂之盞盞據此則楚亦稱盞
矣其文云王子申作嘉嬭盞壽其眉壽無替永保用之
盞或釋作琖壽或釋作盞此從阮氏盞即盞二戈並列
耳期古文作卣下从日此亦同之
魏季子白盤橢方而長約六七尺可以沐浴形製未詳
毘陵徐氏舊物今在合肥劉氏壬申冬介韓廣揚協戎
索得墨本徐氏變鈞官於秦因事至鄉見民間以之餉
馬易以重直長官索之弗應乃引疾捆載而歸又嘗得
一鼎歸田後築室置之分列左右終日居息其間怡然

自得也兵燹後橫尸其中匝月不腐省三軍門聞而異之輦運以去徐氏後裔乞留之弗應有貴人欲之亦弗應珍重與變鈞等夫省三有大功勛位亦顯赫貴人無如之何變鈞一縣令耳乃能抗拒長官棄組而去嗜古甚於嗜名不負斯盤矣銘八行完好僅泐一字文云唯十又二季二字合文正月初吉丁亥號季子白匱寶盤不卽字顯子白庸古用荃于戎工功之始經縷三古四字積畫方博伐匱虢于洛之陽折首酋執反文泐一是呂失行起子白獻戎于王、孔加嘉之子白義王各卽格周廟宣廟受卿士曰白父孔觀又卽有光王古賜乘馬是吳興劉氏

金石札記卷一
六 吳興劉氏 希古樓刊

用左古佐王聊用弓彤矢其央聊用戊古鏡用政古鏡之變婚方子、孫、萬季無疆凡一百一十字案經縷卽經畫之異文博伐卽毛詩之薄伐左从干尤得撻伐之指其爲薄之古文無疑匱卽嚴虢卽鞞字允之古文匱虢卽嚴虢之異文酋或讀作馘亦通侯字見博古圖啟敦銘亦見不嬰敦銘淮南子侯人之子女注云侯與囚繫之繫同執侯蓋卽獻囚之意侯與奚通孟子百里奚左傳祁奚史記均作侯左傳衛彪侯呂覽必已注作奚奚从絲省聲絲古文系字故囚繫之繫可作奚侯从人此似从口上古文字偏旁不嫌變動以口計人亦合六書

之指周禮奚訓女奴說文作媮古只用奚从女从人从口皆後人所加起超卽書尙桓桓詩桓桓于征字威武兒說文引書作桓超爲起田字此蓋借超爲之廚榭之古字靚靖之古字光王央方疆銘之有韻者政用爲征征政古通號季子白伐狄有功王錫之乘馬弓矢乃作器以紀其績省三蕩寇有功乃獲是盤後先輝映天殆以之酬其庸歟變鈞名傳劍武進人省三名銘傳合肥人

雙燕盤同治五年得之長沙質庫以建初尺度之連足高二寸六分徑二尺疆邊寬二寸作虬蟠紋周圍弩瓣式凡廿四出中作雙燕對舞形頗極生動之致無銘邊背列蝠廿有一首皆內向腹外列蝠如邊之數首皆下俛統蝠四十二皆銜環環用鐵意綴瓔珞之飾者歲久墜落損七蝠九環三足亦作蝠大倍之首上仰蓋所以承盤也銅色樸茂青絲透道或指爲趙飛燕舞盤恐涉傳會要是漢器無疑

父乙器銘二一云子孫父乙一作兩矛相對形下題一女字女左似一元字再下爲父乙器形未詳

父丙器銘云未龜形父丙

父丁器銘云父丁析木子孫蓋銘相同不知何器

金石札記卷一
七 吳興劉氏 希古樓刊

尊父銅器銘文在腹底云揚作尊父敦用享于宗室凡十字右有整似匚左有柄似斗銘文稱敦博古圖無是器形文云用享于宗室當是祭祀燕饗所用者

仲子化器銘云仲子化用□楚王用正相用擇其吉金自作□□末二字下皆从皿曼患不可辨正作二字皆反書相字不見於字書

師佳器銘銘六行文云師佳懋姓念王母墓□自作後王母厚賡乃文母魯公孫用貞乃□子師佳王母佳用自念于周公孫子自余□毋享又□凡四十七字其蝕

四師作師異文或云帥字兄生二字合文厚疑即厚字

金石札記卷一

六

吳興劉氏 希古樓刊

賡續也紬繹文義兄生弟佳為異母兄弟也

長久富銅器未知何器銘文三行曰長久富宜酒食樂

未央又一行題一癸字分書陽文左讀末一癸字或歲

陽或作器者名或記器之次第均不可知

咸陽土器不知何名題有款識四字上平列咸陽二字

下右為巨字左一字下半為式式上似止又似上疑巨

為堯距之距此其範也或即古之架字亦未可定又案

器中空如筒下孔較小形制似鐵用土不用銅或明器

歟

周羊子戈文曰羊子之觚戈曲阜顏氏得於周公廟側

土中後歸馮氏戈重今庫平三兩八錢孔氏以貨布準之為十八兩一分三釐視三埒為一斤四兩者不足十之一用久故也所為肉倍之胡三之援四之皆與攷工記合弟一字舊釋作羊周幔亭以為羊楚姓也翁覃谿閣學金石記張芑堂金石契从之舉楚武王授師子為證朱笥河學士仍釋作羊阮太傅積古齋款識从之以晉羊舌氏之族為證馮曼海金石索兩存其說案國姓爵名無連稱之文朱氏所言確當不磨細審羊字實不出頭阮氏之定論也

郟子戈戈胡已斷缺援尖亦損折銘辭惟郟子舟鑿其

金石札記卷一

九

吳興劉氏 希古樓刊

用行用八字為明顯舟古通周郟本在商密秦漢界上

小國後遷南郡郟縣

秦右軍戈桂末谷故物後歸葉東卿處今不知存亡矣

文云廿三加隄缺命右軍工戈夏正豎積古齋款識金

石索皆載之阮氏攷證詳備所釋豎下有一仁字馮氏

題為秦廿三年戈據金石志補一萬字於命上此本墨

暈無由審辨

晉左軍戈文曰□晉左軍□緝阮文達以為漢戈云不

可釋者三字左軍舊釋作左庫今諦審之末一字似緝

阮氏別載緝左軍戈跋云緝字古樂省左軍即下軍其

卽欒氏之物歟此戈明明言晉蓋亦欒氏之物也

衛公孫呂戈文曰衛公孫呂之告戈告造之消阮文達云公孫呂可補三傳所未備

邾戈黃小松司馬故物上三字疑是邾大師磨泐二字當卽其名

蚪戈揚本有穉翁印章戈藏平湖陸氏亦見阮書上作

蚪象形下題一至字阮氏云上體作飛鳥形下體从𠂔

而橫之𠂔古坤字鳥飛至坤上是至地也此說近鑿

周齊良劍道光丁未得此揚本於都下真贗不可知而

篆法自精劍作鋌从金與吳季子之子劍同上方有吳

金石札記卷一

吳興劉氏
三
希古樓刊

興姚廣平題周齊良劍四分書注云梁研室收藏

吳季子之子劍鳥篆十字云吳季之子逞之永用鋌

古劍字余嘗得齊良鋌揚本亦如此作此劍舊爲孫退

谷所藏所謂一字十金者嘗爲跋尾手書之朱竹垞王

漁洋均有題詠池北偶談積古齋款識均詳載其文次

行首一字或釋作保或釋作造吳侃叔定爲逞名以逞

爲季子子之名阮氏从之今審揚本逞不誤也庚午夏

瞿經孳書來謂呂心田觀察獲此劍於長安遂走函轉

句揚本乃郵寄未久而心田已歸道山憮然

商舞戚作子孫執戈形孫亞於子尊卑之序也下作一

獸似犬然

古城无文字桂未谷所藏金索載之

古瞿銘一字曰元

肅慎氏弩大小五枚咸豐乙卯得揚本於廠肆有藕船

持贈印章並題字云諸公各賜題詠肅慎石弩昨春秋

史師自北海竄謫中歸贈此數種亦樵夫得之士中者

孔夫子所謂肅慎氏弩卽此物弟曾作長歌以紀其事

茲分賦諸公并乞題詠誌海外之舊蹟豈不佳哉龍團

記與肅慎并載拙刻不日當奉晚賜正是望案秋史姓

金藕船姓李皆朝鮮使臣入都與名公鉅卿遊恒以金

金石札記卷一

吳興劉氏
三
希古樓刊

石投贈好古雅人也弩爲肅慎與否雖不可得而知要

亦一時嘉話耳

漢陶陵通款器中空口圍漢尺一尺八分面廣五寸邊

右高六分長二寸四分左高七分長二寸三分自邊後

角至末斜銳長三寸五分內凹中有脊微偏於右前高

一寸二分長四寸亦微凹後高一寸七分彊背廣四寸

八分弱前平長一寸六分後斜削至銳末長二寸五分

彊款識十六字蝕其一文云塾屋供陶陵通具重四斤

兩鑄工李常道州何子貞前輩所藏假觀數日手搨

之攷塾屋漢縣屬右扶風此作塾屋形似而謬正字通

云山曲曰盪水曲曰厓因以名縣又云盪盪字之譌案說文盪引擊也無曲詎呂氏春秋涉血盪盪以求之或以盪為古抽字詎亦無涉墊下也疑縣名本作墊取卑下之意與墊江同厓从至凡从至之字皆有下詎然諸書無作墊厓者未可武斷也積古齋載有陶陵鼎阮文達謂是定陶共王陵廟之鼎此云陶陵蓋亦同之其為西京故物無疑封定陶共王為共皇帝改置陵寢事在哀帝二年此器當造於是時通器名兩旁均有小孔必有一物置其中而用鍼以貫之者然漢書禮器秘器均無以通名者不可攷矣物全謂之一具云具者猶齊安

金石札記卷一

吳興劉氏 希古樓刊

宮熏爐上林鼎之言具耳李常名見羊鐙銘云黃龍元年李常造此鑄工李常疑即其人宣帝黃龍至哀帝建平相距四十餘年也 嗣讀隋書音樂志載梁武帝制定禮樂又立四器名之為通通受聲廣九寸宣聲長九尺臨岳高一寸二分每通皆施三絃一曰元英通二曰青陽通三曰朱明通四曰白藏通因以通聲轉推月氣悉無差違而還相得中據此知通為樂器之名是器前高一寸二分與長孫氏所言脗合又知其名岳也至中空處所置之物受聲宣聲不得而知以肌度之當是宣聲即施絃之處矣又案此器云通則通之名漢固有之

不始於梁武長孫氏云帝素善鍾律詳悉舊事舊事者前代留遺之制也特史所未詳耳

漢建昭雁足鐙此即王述菴侍郎得之關中者王氏中落為上海徐渭仁所得咸豐初土寇陷城徐渭仁從之事平瘼斃於獄而此器不知所在矣物非其主亦金石之大厄也 鐙與宋搨褚河南枯樹賦同歸黃荷亭觀察家荷亭鄉居亦久作故人矣近不越數十里竟不得一摩莎為憾壬申秋又志

金石札記卷一

吳興劉氏 希古樓刊

今並省漢志杜陵故杜伯國宣帝更名莽曰饒安此壺造於永始元年乃成帝即位之十七年是年乙巳距更名時已久矣阮氏以杜陵為宣帝陵蓋以下文言東園也

大吉壺高慮僂尺一尺二寸七分口徑五寸二分鼓腹圓圍二尺七寸六分足圓圍二尺二寸六分銘在其底分書大吉二字反文丁丑三月得於五砦

古銅和通高漢尺七寸三分上半橢圓居一莖似輪而渾圓面空背實外郭隨葉圍之分為四格亦空之葉縱三寸四分橫四寸四分統前後一寸五分中含銅珠

圓徑五分許搖之則轉動作聲面作八幅幅寬四分弱前彎而綴合於中中有穿背亦有穿微小於面皆所以宣聲使出也萊下方莖高一寸一分寬四分上薄下厚下半橢方而長中空高三寸八分肩寬一寸五分強隆起肩側寬八分峻邊四方皆有小孔足寬二寸足側寬一寸三分四方皆有穿穿圓徑四分又有七線隱起直注中三左右各二面背相同兩側亦各有一線色純綠而微黝其音琅琅然案攷古圖以為舞鏡博古圖從之後遂無易其說者阮文達攷為銅和箸說以辨正之剋論亦確論也說見琴經室集云古銅器中有下半長方

金石札記卷二

吳興劉氏
希古樓刊

形而空其下口以待冒者上半橢圓空中如兩輪形中含銅丸望之離婁然搖之其丸鳴于兩輪中其聲鷓鷯然攷古圖載李氏錄云是漢武時舞人所執之鏡遂謂之漢舞鏡誤矣鏡者似鈴而無舌周禮所謂以金鏡止鼓樂書所云小者執而鳴之以止鼓大者懸而繫之象鍾形薄旁有二十四銑非此之謂此乃古車之和鑾也鑾亦作鸞鄭氏注戴記云鸞和皆鈴也又云鸞在衡和在軾此據大戴禮而云然謂鸞在衡之端和在軾之前此器近世流傳甚多其下方空處應即冒車前兩柱之端故有旁孔以待橫貫使不致脫韓詩傳云升車前

馬動馬動則鸞鳴鸞鳴則和應蓋鸞近馬首乘則馬動而鸞鳴和乃應之左氏傳錫鸞和鈴昭其聲也經解云升車則有鸞和之音皆此物也鸞者謂橢圓之瘠形爾雅曰巒山墮詩曰棘人樂樂兮婉兮樂兮皆謂瘦削之形執其鸞刀亦象其形以為象鸞鳥鳴聲者誤矣和字亦象形為桓字同音假借字車前軾兩柱如桓楹和門然若以為音聲之和誤矣祥案此器面空背實與博古圖所載微異而形制相同其即銅和無疑馮氏金索亦載有此種并謂其異者聲別清濁也又云漢魏樂府有鼓吹鏡歌想以此為鼓吹之節要以阮說為是乙亥四

金石札記卷二

吳興劉氏
希古樓刊

月輝兒自京攜歸與始建水匱蓋同得之秦人漢小鐸銘二字不可識陰款金索所載惟永平小鐸為陰文餘俱陽識有宜牛宜田原宜子孫宜子大吉牛馬大吉利土日各種宜牛羊鐸文曰宜牛羊三字分書金索所載或題宜牛或題宜牛馬並與此同意銅魚長四寸許面有文曰大吉昌宜侯王陰款背亦有文曼患難辨末一字似利中空當即魚鑰或為佩飾虎鐸橢圓中空下甬如幢上半較大鼓腹承繫繫上作立虎形里俗呼為鑿鐘案周禮以金鐸和鼓注云圓如

椎頭大上小下樂作鳴之與鼓相和正字通錚釘皆因山川形似圓碓深箭者故以為名此殆其遺製歟錚出多近苗蠻之區殆蠻人所作樂器如銅鼓之類雖非三代法物要非近今所制余收弄七事大者高今尺二尺四寸五分鼓腹處圍圓倍之小者高一尺三寸一分強鼓腹處圍圓二尺三寸二分槃底作雙魚紋與漢洗無稍異虎後又有一泉形四字曼威不可辨似是大泉五十餘高一尺八寸七分一尺六寸四分不等有作鳳皇獸首者形製均同立虎與鐘紐相類殆懸以撞擊耳聞湘陰張氏藏錚槃內題已丑二篆文余未之見

金石札記卷一

吳興劉氏 希古樓

又光緒辛巳五月伯寅寄虎錚搨墨一紙紙尾有八願齋印章不審何人所藏左作一魚形右作一弓二矢及箴形前作一圓二直似古器中所謂室形者又有三橫後作三折似是已字反文

銅鼓圍圓今尺四尺八寸高八寸五分葉東卿故物也甲戌四月厄於火燭扁不可整理矣有款識云大王庚午季六月十八日造小篆十一字蓋苗蠻長所為也紀年莫攷何代銅鼓有文字者絕少葉氏又有一完好之鼓亦有文字今歸伊臣甥處

漢石槨題字文曰利後子孫字徑四寸餘潘伯寅得以

搨寄形製未詳

漢菑川太子鑪銘四行曰菑川太子家金煇盧容二斗半重十斤八兩積古齋云趙太常所藏器漢書龍邱侯等皆菑川懿王子陸元侯等皆菑川靖王子北鄉侯菑川孝王子此不知所屬盧鑪之消

漢菑川太子鈎銘七言曰今菑川太子家賜案鈎云家賜是賜其家臣者餘詳積古齋鑪跋

漢左護都尉鈎四字分列左右

帳構銅款一行云五月十日中尙方造長一丈廣六尺澤漆平帳下構銅重六斤十二兩搨本有嘉禾郭氏止

金石札記卷一

吳興劉氏 希古樓

亭所藏長章案積古齋載有景初帳構銅大略相同唯此有月日而無建元彼云平坐帳上廣構銅此無坐廣二字又上作下彼重二斤十兩此則六斤十二兩為異耳金索又載景初帳構銅廣作邊餘同此器疑與彼同時所造故不再題紀元彼為上此為下也特不知輕重懸殊何以若是耶

玉虎符二事一見將軍虎符四半字一共十餘字惟武亭二字為明顯搨本有喜孫印章蓋維揚汪氏所藏也道光丁酉從外從祖小廬先生句得之阮氏積古齋載銅虎符亦有武亭字

孟獲兵符形似半規同治辛未夏宋雲孫大令見贈云
三國時孟獲所遺銅印在滇藩庫中以余審之殆兵符
也文字不可識王司寇阮文達先後入滇技求金石不
遺餘力何未聞一言及之豈出土在後耶姑留之以俟
諮訪雲孫名組同江西人其從父小墅方伯現官於滇
唐交代銅符下一字不可識上一字是化息柯定爲交
代符未知所據器爲息柯所藏丙子捐贈

慮僂尺文藏衍聖公府萃編載之慮僂隸并州太原縣
顏音廬夷居易錄云漢章帝時冷道舜祠下得玉律以
爲尺與周尺同因鑄爲銅尺頒郡國謂之漢尺此或其

金石札記卷一

吳興劉氏
天
希古樓刊

遺歟搨本有乾隆六十年三月三日顏之青手搨小字

一行之青曲阜人於今七十五年矣已巳十月

漢孝文廟鎮湘鄉陳舫仙自關西攜歸甲戌夏借搨而

釋之款識四行曼威三字首行題漁陽郡郡下似無文

字次云孝文廟鑄口銀容三斗重口口五兩第卅一案

鎮字不見於字書蓋卽帳之異文帳覆也字亦作幕移

巾於下耳周禮幕人說文引作帳是其左證亦借扛鼎

之鼎爲之有尊筭之帳儀禮大射儀幕用錫若絺燕禮

公尊瓦大兩有豐幕用綌若錫鄉飲酒禮尊綌幕賓至

徹之禮記禮器儀尊疏布無禮運疏布以冪此幕之說
字禮器注

云或作幕是冪之通借字周禮幕人注以疏布巾冪六
說文云覆食板亦曰幕

尊以畫布巾冪八筭是也有簠簋之帳儀禮公食禮簠
有蓋冪燕禮執冪者舉冪主人酌膳執冪者反冪是也
有鼎之帳儀禮公食禮鼎若束若編士虞禮有司徹之

局鼎是也此卽覆鼎之帳矣玉篇冪鼎蓋也古用絺綌

用錫此綌之
古字用疏布用畫布故字从巾亦或用茅見公
食禮

注後人用銅故字从金从金者後起之字許書不收帳

鎮古今字其實冪本作一帳二字已有古今之判後

世孽乳日多不復涉其原矣漢漁陽郡在今順天密雲

金石札記卷一

吳興劉氏
天
希古樓刊

境內舫仙名混曾官山西按察使

賀祕監酒牌長一寸七分寬一寸上橫列賀祕監三字

下作一人走馬狀蓋卽以爲祕監也辛未夏瞿經孳寄

贈搨本云得之長安市中恐好事者爲之耳

養鷹官軍牌一面畫一鷹上橫列號數字已不可辨一

面題隨駕養鷹官軍勇士懸帶此牌無牌者依律論罪

借者及借與者罪同又有豹牌畫一豹上橫列豹字捌

伯伍拾玖號八字一面文與前同惟易鷹爲豹耳此前

明之物也

吳越金塗塔黃小松司馬所藏搨本有小蓬萊閣金石

方章塔有畫象張芑堂金石契馮晏海金索均摹之明
萬歷初常熟顧耿光掘得一塔見程嘉燧破山志略與
此無二

宋茶銀方七分厚五分許面鑄龍形搨本有藕船持贈
印章又有題字云此茶銀北宋宣和所製小龍團前年
做友得之於高麗僧寺石塔中弟從秋史師得二枚藏
之此次帶來奉呈一枚以求題詠弟已有文記之

且此宋理宗玉押也辛亥春向稚蘅索得搨本

宋玉筭寬九分高四分彊橫列八字云皇宋元祐玉工
安仁搨本有萇生所藏印章木老一字萇生蓋瞿氏故

金石札記卷一

吳興劉氏
希古樓刊

物也

金貞祐鈔潛研有跋萃編載之壬申四月於故書中檢
得此搨製為屏金宣宗貞祐凡四年宋寧宗嘉定六七
八九年也左有趙堂審定印章同人先生一字趙堂蓋
其所藏

瓦竈外從祖同人先生故物也嗣歸程序伯處兵燹後
無復存矣下方有木夫先生分書題刻云此瓦竈雖無
年月款識然已見續漢書禮儀志其為漢晉間墓中明
器無疑三十年前同里錢同人孝廉所得今藏程氏小
松園閣道光壬辰閏六月木居士瞿中溶題記序伯喆

嗣稚蘅以此搨本贈予有心芷手搨小印心芷為木老
次子早歸道山今稚蘅亦已悲宿艸為憮然者久之
又余壬申購藏一具長五寸九分前圓而後方寬四寸
五分面作兩竈中空所以支鬲者右列龜魚雞豚形象
惟肖餘則炊爨之具高二寸一分後側中作竈突方八
分突左一人作引弓將射之狀右一獸似犬如今俗所
續張仙者世稱竈神姓張殆以是為竈神歟

金石札記卷一

吳興劉氏
希古樓刊

入瓊室金石札記卷一終

八瓊室金石札記卷三

太倉陸增祥撰

男 繼輝校錄
吳興劉承幹覆校

陽嘉洗王申二月得於長沙以慮僂尺度之高三寸二分無足徑一尺六寸五分疆腹外有獸首二左右各一各銜一環環已墜落通體純素無紋底徑一尺一寸三分弱中列一榜銘六言與博古圖所載同惟彼洗如罍此如槃彼飾鷺魚此無之為異耳阮氏積古齋款識據秦敦甫藏器櫛入余又嘗得一打本字形較大知當時所造不一器也陽嘉四年漢順帝即位之十年末二字

金石札記卷三

一 吳興劉氏 希古樓刊

博古錄釋為朔令云朔者朔月令者時令馮晏海疑之云朔令二字強解且洗中無此銘識之式當是陽嘉四年三月造七字耳余案博古釋為朔者並變為羊再變為手而移右月於下也下一字左虫右令明明是蛤字或以蛤為令之段借耶竊謂不言月而言朔未見有此文法以余審之是青蛉二字也漢書地理志越嶲郡有青蛉後書郡國志青蛉有禺伺山俗謂有金馬碧雞此題青蛉蓋記所造之地猶章和洗之堂狼永建洗之朱提永和洗之一稱朱提一稱堂琅也馮氏目所未見憑空臆改為三月造且謂各本沿訛已久其字必有錯亂

處武斷不亦甚乎青蛉水經注作蜻蛉蜻青通用見爾雅釋文縣名青蛉殆亦如胸忍堂琅地多此蟲因以名邑歟

又搨本一紙有虎臣手搨小印較余所藏文同而字形稍大說詳前洗

永建洗文云永建元年朱提造左右作雙魚形藏慈谿鄭氏與積古齋所載之洗文字同而筆畫不同別一洗也阮跋云漢志犍為郡有朱提縣此从木者攷蘇林讀朱提為朱匙北方人名匕為匙玉篇提即匙字是提乃匙之別文隸書手旁木旁往往多亂

金石札記卷三

二 吳興劉氏 希古樓刊

漢董密洗銘文三字積古齋款識以董昌器釋之金索定為董密較阮氏為確董作董崇作密漢人恒用左作羊形與陸質夫所藏吉羊洗同左氏嚴氏兩洗亦作羊形以羊形為祥猶以鹿形為祿也

漢傅子洗銘云富貴昌宜侯王傅子舊藏司徒子臨處今為湘船所得雙魚一顛一倒罕見於它洗鏡鑑中恒有之

富貴昌洗此亦漢洗也可辨者富貴昌宜侯五字約缺三四字末一字似央餘平曼未知何氏所藏又文曰富貴昌侯王右魚左鷺與永元和洗兩侯字

消一筆搨本有何瑗玉圖章

又戊寅九月鎮筵東北城外五里許平塚王氏撥土得之閱一年己卯九月余將退休購之以助歸裝洗高漢尺七寸一分彊侈口口圓徑一尺四寸八分兩旁作獸形底圓徑八寸四分銘曰富貴昌左右作雙魚形青綠粲然叩之其聲清越牆閒一空為鉏所損無害為古質也苗疆僻宇無意得之可見荒陋之區未必盡無古器特搜羅者無其人耳亦可遇不可求者

金石札記卷三

吳興劉氏 三 希古樓刊

漢宜侯王洗底圓徑漢尺五寸中列宜侯王三分書左右作雙魚形模茂可愛

又腹底宜侯王三字陽識旁魚鷺各一器藏長沙周氏甲戌夏借搨之

漢大吉羊洗有雙魚文曰宜侯王大吉羊與金索所載同而侯字反書字體全是隸法蓋別一洗也藏鄒縣孟氏搨本有十長物齋印章

萬壽洗中一榜篆書萬壽濁三字左右作雙魚鱗鬚畢具制作與諸洗絕異金索載之云吳雲海兵部所藏此即是矣搨本有雲海所藏金石圖章

日光鏡徑五寸道光壬辰周雨蕉先生得之秦中以貽先大父以鏡面對日照之其文字映於牆壁瞭然可辨蓋銅鍊之至精者文曰而日而月而內而清而心而昭而明而光而卑而央月字上加一圓圖記當是造者姓字已平威昭作習史字不可識金索以為照心鏡與此大同小異

又文曰見日之光長毋相忘上有常生手搨小印與余舊藏鏡及所得搨本皆異馮氏金索載之常生阮氏子也疑是文達故物

金石札記卷三

吳興劉氏 四 希古樓刊

間以華飾

漢小方鏡銘十七字云邵自有紀練治同錫去其宰辟不羊古市案同銅之消宰滓之消羊祥之消漢洗有作帝者此又變作兼古即賈字魯氏鏡云辟去不羊治市古泰言鏡云辟除不羊宜古市均與此同

青蓋鏡徑四寸九分銘云青蓋作竟自有紀辟去不羊宜古市長保二親利孫子為吏高官壽命久內層作四靈員綻精到兼而有之隸法渾樸色淡綠而潤金索云古市即賈市觀二千石鏡云賈市得利可見或釋作吉市非也

又銘云青蓋作竟四夷服多賀國家人民息胡虜殄威
天下復風雨時節五穀孰長保二親得天力馮集軒晏
海孔琴南葉東卿皆有此竟銘詞四句首云青蓋作竟
自有紀並與此不同

長宜子孫鏡徑七寸八分內層銘云長宜子孫外層銘
云壽如金石佳且好方戊辰六月子受屬校其贈翁紹
聞先生金石續編一書以此持贈黃小松司馬藏有此
鏡內層四字先左後右次及上下外層銘左行與此不
同色如澤漆黝然而光篆法銳勁如鐵生平所得漢鏡
此最精美

金石札記卷三

五 吳興劉氏
希古樓刊

又徑五寸九分內層銘長宜子孫四字長字鏽蝕搨不
得顯就視之尚可辨也外層四禽獸間以四乳鏡質瑩
白而朱翠透造斑斕奪目鏡面右半爲妄人所磨而金
暈呈露亦見銅質之精矣

又鏡破爲三以銀固之中層九乳內圓外方銘文在其
四維惟長字爲青綠所掩耳通體黝而綠面有紅暈斑
駁如霞

又徑六寸六分內層圓規九乳又界以四方銘在四維
外層作四靈四獸形以八乳間之
十二辰鏡徑五寸七分內層方規題十二支字篆書字

閒一乳外層八乳作鳥獸形八色綠而赭

角王鏡徑八寸八分銘云角王巨虛辟不羊倉龍白虎
神而明赤鳥元堯治陰陽國祿受福昌外出鳥獸八閒
以四花花四出左方有一神人手持一鳥金索載角王
鏡二種皆與此殊馮氏釋云角王巨虛者言匈奴部落
之大也後漢南匈奴傳云其大者左賢王次左谷蠡王
次右賢王次右谷蠡王謂之四角次左右日逐次左右
温禺鞮王次左右斬將王謂之六角故漢印有四角羌
王四角胡王此鏡概言角王則四角六角皆可用之愚
謂如馮所言則鏡鑄於匈奴恐未必然竊意虛爲孤虛

金石札記卷三

六 吳興劉氏
希古樓刊

之虛王卽旺之古字角觸也巨卽距字有背誼角巨猶
言觸背術家趨吉避凶之意與下文辟不羊相貫注也
以角距言者術士多用陳法耳

千秋萬歲鏡徑七寸五分銘云涑治銅華清而明以之
爲口而宜文章延季益壽而去不羊與天毋亟而日月
光千秋萬歲內層又有朱氏二字分列上下蓋朱氏所
造者金索載有此鏡銘文大同小異無極作毋亟而日
月光而讀爲如

驩氏鏡徑五寸二分銘云驩氏作鏡四夷服多賀國家
人民息胡虜殄威天下復風雨時節五穀孰長保二親

得天力傳告後世樂無亟兮內作四獸隆起驪鄒古通
亟極之消案隸續載驪氏二鏡銘文相同而少末句胡
字作胎其大者內層作兩人相向坐題有東王公西王
母字錢十蘭浣華拜石軒鏡錄載驪氏鏡內層作吳王
伍胥范蠡西施越王二女之象題榜四曰吳王曰忠臣
伍子胥曰范施曰越王二女皆與此不同金索亦載此
鏡文字皆同而華飾異余幼時於錢氏得自怡齋見有
是鏡圓徑較小字體不若此之古茂也制作亦無此精
到

新安鏡內層方規題十二辰字閒以十二乳中層八乳

金石札記卷三

七 吳興劉氏
希古樓刊

分四格格畫鳥獸各一外層銘云新安亾竟出尙方魯
攸刻畫成文章凍治同錫清而明長保二親利弟兄爲
吏高遷樂未央兮新字反文同銅之消錫作汜古字亦
反書新安漢屬宏農郡魯攸當是匠工姓名
換青鏡徑五寸五分銘云作佳竟執真大好上有仙人
不知老渴飲飢食內層八乳左偏有一圖記題換青造
三字

宜宮鏡中心上下各列宜宮二字外層銘云吾作明竟
幽凍三商周刻雲龍五帝三皇 萬美黃 朱鳥元
武白虎青 宜高官 侯王萬番大吉此與趙義成

造象同得之於稚蘅上舍上有素門先生及趙氏金石
二印章

尙方仙人鏡顏心齋所藏外層銘云尙方作竟真大好
上有仙人不知老渴飲玉泉飢食棗浮游天下敖四海
壽如金石爲國保而兮三十七字詞未全漢竟中所恒
有內層銘十二辰字凡鏡皆陽識此獨陰款並左行反
書殊所罕見馮氏模入金索者卽此而釋文漏載二字
又外層銘云尙方佳竟真大巧上有山人下洪老渴飲
玉泉飢食棗方巧巧之消山仙之消老字反文內層題
十二辰字金索載此鏡五種皆與此異余嘗見吾鄉徐

金石札記卷三

八 吳興劉氏
希古樓刊

秋士先生藏此五六種亦復各殊今不一存矣秋士名
元潤嘗爲秦中大令收獲漢唐六朝古鏡不下二百餘
枚

上大山鏡銘云上大山見神人食王央飲澧泉駕文龍
乘浮雲宜官凡廿言央英之消文澧醴之古通字金索
以此爲太山神人鏡其弟二鏡與此相似宜官下尙有
秩字及保子孫貴富昌樂未央兮三句此鏡文未全也
金索又畢山神人鏡銘略同

西王母鏡銘云尙方作竟真大巧 巧上有山 仙人不知
老渴飲玉泉兮十九字又有西王母三字金索載有此

鏡跋語甚詳云此鏡六乳分六格一格畫女子坐而聽琴題西王母三字殆即西王母也一格畫一女鼓琴疑王母侍也一格畫一女翻身而舞倒垂纖履案武氏石室畫象中曾母投杼足履亦小知小足不始於六朝也一格畫龍一格畫獨角獸而馬蹄蓋麟也一格畫一神鬼跪而擊毬兩手似翼銘詞旁署西王母三字與隸續驢氏鏡旁署東王公西王母相類其中鼓琴女子兩翼神鬼往往見於武梁祠畫象其獨角而馬蹄之麟亦與永建元年山陽麟鳳碑相似

袁氏鏡圓徑九寸四乳間以二神人二異獸銘云袁氏

金石札記卷三

九 吳興劉氏 希古樓刊

作竟莫天巧上有東王公西王母仙人俠侍長保二親宜子孫爲吏高升莫天巧莫字與盍氏鏡同尚方仙人鏡亦有如此作者或釋爲真殆非也俠即夾字紅稻村農云袁氏鏡其色純綠似瓜皮藏木老處所謂綠鏡是也木老得此嘗自名其軒曰綠鏡紅稻村農小廬先生自號壬申夏五君宜高官鏡亦瞿氏所藏圓徑四寸九分李氏鏡徑四寸六分八乳右偏作圓圖記鐫一李氏正書鑄鏡人姓也色淡綠有古澤閒雜紫赭特非漢器耳周氏鏡圓徑二寸八分僅一周字搨本有金石華竹主人賞鑑長印

唐秦王鏡銘云嘗得秦王鏡判不惜千金非開欲照瞻持是自明心與博古錄自明鐵鑑同金索載兩種一鏡判作拚開作關中鑄四海馬閒以葡桃其一則文與此同而華飾亦異謂是葉得者此本亦錢氏故物也

當眉鏡篆書銘云煉形神冶瑩質良工當眉寫翠對臉傳紅如珠出匣似月停空綺憲綉幌俱涵影中金索載有二種云吹影集以爲六朝鏡博古圖以爲唐鏡太平廣記及池北偶談以爲蜀王衍銘詞見張君房麗情集案此鏡乃後人所仿造對臉傳紅本係傳字而此作傳金索所綺窗綉幌此作幌幌即幃字尤爲繆戾涵字右載同

金石札記卷三

十 吳興劉氏 希古樓刊

从亟亦與篆法不合博古圖末二字作秦宮題爲秦宮鏡與此小異唐辟水鏡圓徑八寸五分內層作海獅獸外層作十二生肖形銘詞四十八言正書規逾璧水綵艷蘭釭銷兵漢殿照膽秦宮龍生匣裏鳳起臺中桂舒全白蓮開半紅臨莊並笑對月分空式固貞吉君子攸同辭麗以則頗有六朝風韻海馬葡桃鏡圓徑六寸五分內層作海馬外層作鵠形均閒以葡桃博古圖不詳其義或曰天馬來自西極張騫得葡桃於西域此記異物也

菱花鏡八出徑六寸中作四禽閒以花艸邊作四芝亦閒以花厚重倍於它鏡制作亦精非唐以後物

吳剛斧月鏡亦稱龜鶴遐齡鏡方今尺二寸九分中列一樹左立一人作持斤伐木狀其為吳剛故事無疑右作一鶴一龜取壽命長之意左作雲彩或曰是日本鐵鏡日本鏡多以龜鶴為飾

日本鏡鏡作松林雙鶴工細有法右方題天下一三字龜紐與金索所載大同小異彼鏡為葉東卿所藏此不知所在

準提背相鏡中作準提背相環列咒語與汪桂林藏鏡

金石札記卷三

二 吳興劉氏 希古樓刊

同惟略大彼鏡正面有梵字三十六此無之或搨本佚也搨本有李鐵橋印章鐵橋名東琪嗜金石甚篤鏡出西藏亦數百年物矣

準提鏡內層規方環列咒語外層鐫梵字廿五有常生手搨印章或藏阮氏

雙魚鏡雙魚一真一倒下有一印可辨者子官二字金索載雙魚鏡無字

松澗鏡右方有松澗二字四乳閒以四獸

道卿鏡下方鐫道卿二字反印篆書

照邪鏡三角下弦八寸六分左右各六寸一分兩角分

題照邪二字上角橫列神鏡二字其下又有三行行六字文云人一十口三陽在後前牛無角後牛有口走走案金索載軒轅鏡中列十三字云人有十口前牛無角後牛有口走其下又畫一牛馮氏謂是丑月所用鏡十口者甲也牛無角者午也牛有口者告也告下加走必造字甲午造取陽日也此鏡字句大同小異云三陽在後似與丑月之說相合人一十口則是舍非甲矣大約黃冠者所為可無求甚解也

賞鑒長印

賞鑒長印

金石札記卷三

三 吳興劉氏 希古樓刊

安邑幣文曰安邑化二金倒文金索以為禹幣化即古貨字庚子秋得於白下

古鏹幣其下單層其上夾層有口向上可以正柄面有一商字金索所模有題京字者與此相似而不同

安陽幣文曰安陽二字夏都安邑當是禹時所造

安陽布背一右字

安陽小布朱近漪古金待問錄云凡有陽字者皆高陽氏幣馮氏金索从之余謂禹都安邑安見其必非夏幣也

古布兩種藏弄家謂之鏹幣有口向上可以正柄一題

空字一題土字甬上有孔背無字作三直紋

秦半兩泉以建初尺度之徑一寸三四分爲秦物不及寸二分乃漢時所作此泉徑一寸四分

藕心泉戊戌春子雨見詒戲爲之銘藕心泉橋而方直如矢佩毋忘丹鉛錄潛確類書皆定爲漢制桂未谷云是西南番瓦交子

差布五百幼布三百新莽十布之二見漢志五字作互大黃布千十布之最大者大黃者布之名古以之名弩亦以之名山或讀爲大布橫千者非

貨布在十布之外者漢志天鳳元年罷大小錢改作貨布直貨泉二十五是也

金石札記卷三

三 吳興劉氏 希古樓刊

莒刀三種亦名明月刀面文莒字均同背文各一字曰右曰左曰行金石志云莒刀亦齊器樂毅伐齊城不下者唯莒及卽墨是莒亦齊之大都會也金索載卅四種余所得搗本廿三種卻有馮氏所未備者

齊寶貨刀背有吉字舊說作齊吉貨馮晏海以爲古寶字

節墨刀文曰節墨之存化節卽古通金石志言之墨作墨馮氏釋爲卽墨邑之寶貨舊說作吉貨邑字未的疑墨卽墨之異文非墨邑兩字也存古寶字化古貨字背

有工字金索載卽墨刀十二未見此種

安陽刀文曰安陽之存化背題十貨二字安字从广見汗簡此又變从厂安陽莒邑見後漢趙彥傳注金石志云安陽屬宋國

齊刀文曰齊存化舊釋爲杏九或又釋爲吉化皆非化卽懋遷有無化居之化古貨字也背文題一甘字

貨布刀洪氏泉志宣和年蒙城人於田中得古刀柄端有方寸七三字彷彿隸書身有文曰貨布五百疑莽所鑄此卽是也

齊途陽刀文曰齊途陽以存化途字馮晏海疑爲遲弟四字未可強說背文有一吉字吉上 或以爲丁或以爲甲金索載是刀兩種文均少異此刀篆法不甚古制作亦不精或仿爲之耶

金石札記卷三

十四 吳興劉氏 希古樓刊

日字刀長五寸六分寬六分形直面文有一日字可辨不審何代所鑄

金錯刀文曰一刀又曰平五千錢氏故物有小廬先生名印

大泉五十范底列富人大萬四篆書金索云形橢員而長兩行列泉六枚半字半背分布之大萬猶今人云巨萬漢書劉向傳功費大萬百餘案瓦當文有云樂當大

萬者疑與此同意俞太學以萬為舞名凡樂皆以大稱如大成大磬之類

又縱三寸一分橫三寸五分底列大泉五十二枚正背各半背存日利千三字千下所缺似萬新莽時所造也大黃布千范橢圓長四寸寬三寸二分底作布泉面背並列文曰大黃布千范背無字

貨泉范郭止亭所藏方二寸六分中列貨泉面背各二又兩種一橢圓而長五寸一分寬三寸三分峻邊中列貨泉二行四面四背底分四格文字不可辨識上二格內尚有字蹟隱起一方三寸七分中列貨泉面背各

金石札記卷三

五 吳興劉氏

二底無文此皆非鑄泉所用者器經烈火青綠黯然矣小者尤甚

一搨本高二寸許廣約四寸下半斷缺鑄刻齊刀貨三字僅存寸許不知何物亦不審是銅器與古磚否也辛巳五月伯寅所遺

周豐宮瓦當外大父亦軒先生所藏阮文達攷證極詳王司寇纂入金石萃編憶卯角時隨侍我母至膠每一摩莎不忍釋手忽忽幾四十年矣先慈見背已十九載錢氏自兵燹後凋零殆甚是瓦亦付劫灰回首前塵何可再得已巳十月從故篋中檢獲是紙函付裝池並書

數語以志愴懷不獨吉光片羽留傳天壤無多也 補

訪碑錄載大興劉氏所藏丰字瓦云文作半與原書所載半字瓦異案瓦文原作半下畫不平孫書誤刻作半特此係二半相並彼只一半為異恐好事者為之今錢氏後人亦嘗以舊搨本摹造矣壬申又識

十二字瓦當文曰維天降靈延元萬年天下康寧瓦出阿房宮故基諸家皆斷為秦瓦金石萃編載有三種金索有二種其弟二種即萃編之弟一種其弟一種即此是也降字右从夆與它瓦作夆夆多為合於古矣

金石札記卷三

十六 吳興劉氏

為椒風嘉祥云椒作未反書風字上加虎取風從虎之義程氏據漢武帝迎風宮釋為迎風嘉祥萃編載之馮氏云末一字明係福字當是永受嘉福四字文似秦璽宜定為秦瓦其說近之是瓦世不多見乙巳夏見此本於厥肆椎搨頗精以百錢易之訪碑錄作永壽嘉福受壽古可通借以篆體審之作受為是無煩易字以釋也宗正官當瓦下方缺損道光丙申得此於崑山生平所藏金石此開其先案宗正官掌親屬秦漢皆有之史記正義引應劭說周成王時彤伯入為宗正是又在秦以前矣以字體審之當是漢物

長生無極瓦橫徑七寸二分上半輪郭無存此瓦流傳不少萃編未載偶未得耳舊說云未央宮瓦程勉之以爲阿房宮瓦文字茂滿與石索所載同

又有外曾祖可廬徵君銘刻於輪背迄今八十三年矣瓦燬於兵火搗本亦僅有存者銘云西京遺刻清古可式置之坐右世守無極乾隆丁未四月四日辛丑錢大昭銘已已付裝書此

延年益壽瓦輪郭微損辛未夏朱星垣持贈

長生未央瓦徑六寸三分上輪已缺下輪鐫款廿二字云丙午重陽後一日海昌日畊農陳恕得於邸寓之雙

金石札記卷三

七 吳興劉氏 希古樓刊

清閣輪側又有未谷題字云道在瓦礫丙午冬日日畊先生屬題曲阜桂馥目耕得此瓦於雙清閣余得是瓦新以宋蔣時所題雙清室三篆書製爲齋額亦適逢其會矣

千秋萬歲瓦徑六寸六分右上角輪郭墜落秋歲二字亦有剝損諸家皆以爲未央宮萬歲殿

又兩種一徑八寸四分一徑六寸二分文同而篆異

千秋殘瓦小廬先生爲予題云漢千秋殘瓦亦藏予處憶十蘭兄曾有萬歲磚俱係宮殿中物可寶也輪側鐫有銘記云千秋殘瓦遺漢宮錢郎作硯傳無窮老木爲

靜儒銘凡廿字靜儒舅氏小廬先生冢嗣也余弱冠恒摩莎之至今猶在心目閒壬申重裝成幀並識之都司空瓦輪郭有第五硯三分書木夫先生所鐫記藏研之次第也

永奉無疆瓦瓦在粵東某氏有松生手搗印章申氏以爲宗廟所用

八風壽存當瓦右上邊微缺朱氏釋爲益壽存富殊誤此瓦當字極明與它瓦平下作冂者不同

萬物咸成瓦諸家皆以爲長秋殿所用秋爲萬物成孰之候理或然也案疑是農官之瓦上林少府大農太僕

金石札記卷三

六 吳興劉氏 希古樓刊

各置農官

延壽萬歲瓦或萬歲殿瓦或延壽觀瓦皆無不合

上林瓦一圓徑七寸餘一圓徑四寸九分無輪郭文字較小制作亦異

右空瓦右司空瓦也少府屬官秦漢皆有之

有萬熹瓦馮晏海讀爲萬有熹案宜富貴當瓦中列千金二字此作萬者其意正同不與有熹連綴成文也錢

獻之嘗得此不全瓦僅見萬熹二字便字瓦當是便殿之瓦或讀爲傳謂施於傳舍者亦未

可知上七本均有何瑗玉印章

方春蕃萌瓦當是宜春宮物或謂春位東方東宮所用之瓦疑未必然

長樂萬歲瓦其為長樂宮物與萬歲殿所用均不可知關中金石記金石萃編兩漢金石記潛研堂金石目皆未之載訪錄據陽曲申氏本錄之石索亦載二種其篆體位置均與此不同咸豐丁巳得此拓于厥肆疑是燕庭先生所藏

鹿甲天下瓦上作二鹿右走形下列甲天下三字左讀俞太學以為天祿閣所用程氏據長安志屬諸眾鹿觀馮氏又據三輔黃圖疑為白鹿觀瓦

金石札記卷三

九 吳興劉氏 希古樓

蘭沱宮當此石索所載之第一種也殘缺處毫無差別瓦出咸陽諸家皆定為秦瓦程氏據漢書地理志及楊僕傳注文選注謂蘭池為漢宮案元和志秦蘭池宮在咸陽東二十五里則謂秦無宮漢因池以建宮者未確矣

與天無極瓦獻之先生舊物也輪郭鑄有四奚老人坊珍賞於著書閣十一字分書今在王頌笙處萃編載八種金索載四種皆大同小異馮氏疑為秦極廟之瓦太泥矣

右將瓦當題右將二字徑漢尺四寸五分

殘瓦當約存三之一唯一歲字可見其左似是利字伯寅寄貽

八瓊室金石札記卷三終

金石札記卷三

三 吳興劉氏 希古樓

八瓊室金石札記卷四

太倉陸增祥撰

男 繼輝校錄
吳興劉承幹覆校

大吉宜子專庚午十月得於長沙長一尺一寸廣五寸字在下端分書反文側作斜方勝二上下各一泉幕上端作冰紋咸豐初長沙修城發土得之或以為定王時所造審之不似漢人手筆當是晉物積古齋載漢鈴有題大吉宜子者與此正同

魯倉專長九寸八分廣四寸八分厚二寸一分壬申夏黃昌岐軍門持贈案同治辛未楚北興國州鄉人掘土

金石札記卷四

吳興劉氏 希古樓刊

得粟窖窖置米百餘石四周緣垣悉用此專上端有五泉二枚當是五銖背有席紋側紋亦樸茂專不一范其五銖泉文上下左右無定所別無文字攷其地為子敬故宅今猶呼為魯府坪其為孫吳時造無疑也米純黑而堅百煮不爛并不變色用以療疾能消滯息躁試之輒驗千餘年物非它品所可同語亦奇異也并識之甄公石室專三種 一長存一尺二分廣六寸二分厚一寸七分側存富且貴至萬五字貴至之間作一泉幕富上同上端題富貴二字均篆書左右亦各有泉專背麻布紋極細質亦細潤宜墨 一長五寸三分下狹上

寬上廣四寸四分下廣三寸三分亦列富貴二字余銘之曰多金匪富文為富美玉匪貴德乃貴其德茂其文蔚是天下之真富貴也永保茲罔攸暨 一長六寸五分下寬五寸二分上寬三寸九分專端作虬龍形有飛動之勢非後人所能仿佛余銘之曰温其德黜其色不以文字飾是為龍天之羽翼又有虬龍在側者見而未得案專出白門盤龍山麓相傳以為周郎墓方小東攷為漢甄邯石室以篆法審之出漢人手筆无疑凡百數十出余得其三或云專出丹徒攝山之足又有指為晉諸陵者殆非 嗣得全專長漢尺一尺一寸七分廣八

金石札記卷四

吳興劉氏 希古樓刊

寸五分厚二寸三分萬字下尙有世字并一泉幕宜子孫專八種 一長存五寸八分廣五寸厚二寸分書反文孫字左系右子與盍氏竟銘利孫子字同壬申出長沙北郊井中施礪卿贈側紋似大吉宜子專 一長一尺一寸五分廣五寸五分右厚二寸一分左厚一寸三分兩端均題宜子孫三分書左側有交紋六一廣五寸五分厚二寸一分專無全者字在右側分書反文上載存長五寸八分側題宜子孫四四字專端列大吉二字下截存長六寸三分側題四年六月十八日作專端列牛一陽三字亦分書反文書四年不書紀元當

自有故或曰漢武以前未有建元時所造然制作不似西京 一長一尺一寸廣五寸二分厚二寸右側題篆書宜子孫四年作六字反文下端題大吉二字左向紀時但稱四年與前專一例 一長一尺一寸廣五寸六分厚一寸八分右側題宜子孫三篆書反文上題大吉二字下題牛子陽三字或以牛一陽例之讀為牛五陽五字上多三筆它處未見此書法蓋古文字字也上《象髮見說文或云古文文字作𠄎此移少於上耳或又讀為牛山之陽案一統志金牛岡在縣西十里專出城南非其地孫下圍規中似十字或釋為田云是田氏擴

金石札記卷四

三 吳興劉氏 希古樓刊

專以後專審之乃華飾耳又一專文字俱同惟牛子陽三字自左而右花飾亦微異 一存下截右長五寸四分左長七寸許右側存一孫字華飾與前大同小異下端列牛一陽三字皆反文以四年六月及牛子陽兩專例之亦宜子孫專也此專久為竈突偶從鄉民購得之一右側篆書反文與前同上端大吉二字左向下端有華飾無文字 一長一尺一寸二分廣五寸三分厚一寸九分右側題宜子孫□年□反文第四字作重疑是寅字末一字似益婁見於晉專下端大吉二字右向上端磨泐亦似大吉

長樂未央專六種 一長一尺二分廣五寸四分厚一寸五分文在左側分書樂作樂長沙舊有此專相傳以為定王臺故物此專出瀏陽門外案明統志長沙定王廟在府城東門外寰宇記云定王廟連岡一丈俗謂之定王岡案圖稽攷正值其地殆施諸廟中者耶 一長一尺一寸廣五寸二分厚二寸題字亦在左側樂字中變白為呂與左右相配未字渚一筆央字倒置上端題富貴二字右向均篆書 一長一尺五分廣五寸厚一寸九分上端富貴字左向貴字少一直富字微缺 一長一尺三分廣四寸七分厚一寸五分強樂作樂 一

金石札記卷四

四 吳興劉氏 希古樓刊

長一尺二分廣四寸九分厚一寸八分文在左側反書樂作樂未央二字併借上端列宜皇二字右向皇字从白不从自見盪和鐘銘秦權銘嶧山碑及漢碑者甚多隸辨云白與自同非黑白之白韻會云今文渚作皇非也或釋為直百王義不可解 一長一尺七分廣四寸九分厚一寸七分字在左側樂作并未作市少一筆上端長宜二字右向 未央專長存四寸三分廣五寸厚一寸七分文在左側僅存央字未字侈剝就器審之的是未字與長樂未央諸專均異專端似是用字

雙未央專長一尺一寸三分廣五寸四分厚一寸八分
右側題兩未央字顛倒相背中間以花飾下端斜勝左
右各一泉幕以雙線繫之

大吉昌宜侯王專長一尺一寸二分廣五寸厚一寸九
分文在左側反書王字中畫特長隸辨載魯峻碑陰王
端子行云王即王字穀梁傳文七年宋公王臣卒左傳
公羊傳皆作王臣據此碑王書爲王王臣即王臣傳寫
譌耳案魯峻碑陰尙有王輔子助王□少□武梁祠畫
象題秦王字亦如此作不獨王端也左傳文七年定四
年釋文並云王本或作王漢書古今人表頃王王臣史

金石札記卷四

吳興劉氏
五
希古樓刊

記周紀作王臣是王之作王歷有徵信自誤讀爲王癸
字遂變畫爲撇截然分爲兩字矣王與王不可通假未
深究耳

常宜子孫專五種 一長一尺四分廣五寸二分厚一
寸三分弱左側題常宜子孫四字上端大吉二字篆書
吉字缺一筆案說文常下尋也長久遠也以常爲長古
通借漢鏡銘云長宜子孫此作常似異而實同馮晏海
金索二千石鏡銘云常樂無亟即長樂無極也東阿鏡
銘云常保二親它鏡多作長保長生無極瓦當亦有作
常者錢十蘭浣花拜石軒鏡銘集錄有題常樂未央長

毋相忘兩字兼具故長常並用之凡經典常字訓恒訓
久者皆長之通借字毛詩文王鄭箋云長猶常也白虎
通陰終陽始其道常久故曰常山是常山字本當作長
亦借常爲之余所得專又有常樂子孫常宜侯王皆以
常爲長者建初六年昆弟六人買山地記上方列大吉
二字知漢人營葬習用之不獨施諸器物銘也專文正
與之同吉字中缺一筆卻非殘泐得此專十餘出罔不
如此或以爲避家諱改字殆非或以爲十口爲古讀爲
太古望文生義亦非 一長一尺廣五寸四分厚二寸
文字同前惟子字引筆特長孫字亦微異右側多一十

金石札記卷四

吳興劉氏
六
希古樓刊

字 一長一尺八分廣五寸一分厚一寸八分上端列
大富二字富字省一筆 一長一尺一寸廣五寸六分
厚一寸九分文與第一種同而上端無字 一長一尺
七分廣五寸四分厚二寸二分文與第二種同而上端
無字

長宜子孫專長一尺四分廣五寸四分厚一寸九分側
題長宜子孫上端題佑利篆法銳勁易曰自天祐之吉
无不利佑利二字蓋取諸此易作祐此作佑者祐與佑
通易繫辭自天祐之損卦自上祐也詩小明箋神明若
祐而聽之釋文並云本作佑无妄天命不佑釋文云本

作祐一切經音義云祐古文問佑二形此專僅獲一枚
它姓亦未之得非新出土者

永佑子孫專五種 一長一尺一寸七分廣五寸六分
厚二寸一分側題永佑子孫上端題大吉均篆書古字

有右無佑然經傳多用之亦斐見於漢碑永佑猶言永
保也 一長一尺一寸五分廣五寸四分厚二寸一分

側文同前反書為異上端題太吉二字太古通 一
長一尺一寸八分廣五寸五分厚二寸三分弱文同而

字最茂滿 一長一尺一寸廣五寸四分厚二寸彊反
文孫作_器上端亦題太吉 一廣五寸七分長厚同前

金石札記卷四

吳興劉氏
希古樓刊

反文孫作_器佑子二字亦微異上端大吉大字略長

石羊專六種 一長一尺一寸六分廣五寸五分厚二

寸左側篆文曰石羊作兩義不可曉上端曰富貴或讀
為石羊作用云石羊是人名言作復言用者猶三代器

銘言作尊彝又言永保用也 一長一尺七分廣五寸
四分厚一寸七分篆書在右側與前小異上端无字

一長一尺一寸九分廣五寸三分厚一寸九分作字反
文兩字亦微異上端題長宜二字 一長一尺七分廣

五寸二分厚二寸上端亦題長宜長字少一筆便成辰
字兩字亦小異 一長一尺五分廣四寸七分厚一寸

八分作字亦反書末一字作_卩不可識下端鑿二孔深
居專之半似兩專接筍處 一長一尺一寸廣五寸五

分厚一寸八分上端題石羊二篆書反文下端作一十
字側作蕉葉紋似和平專上下中間各有泉幕形

富貴宜專長一尺一寸廣五寸五分厚一寸七分左側
題富貴宜三字下作泉幕以雙線繫之下端題大吉二

字均篆書漢瓦有題宜富貴者此云富貴宜意亦相類
富貴宜子孫專二種 一長一尺一寸一分廣五寸五

金石札記卷四

吳興劉氏
希古樓刊

分厚二寸右側題富貴宜子孫五字反文下端左右各
列一泉以雙線交繫之漢人器銘富貴字往往隨勢增

損迄無定則余嘗得富貴專搨本五六種體與此類而
各自不同也上端有一小形 一長一尺一寸二分廣

五寸五分厚二寸右側題字同前上端大吉二字大作
六似六字下端題周氏作三字反文均篆書或釋為周

尹誤切反書為正文也張氏鏡或以為張尹誤正同又
一專文字制度皆同惟字在左側兩端字皆左向為異

富貴專存半截長五寸三分廣五寸五分厚二寸右側
存富貴二篆書疑即富貴宜子孫也而上端有三橫線

諸專中所未有又一種也
宜子專長一尺六分右厚一寸一分左倍之上端列宜

子二字右向邵氏鏡銘云官貴宜子此題宜子正同

大貴專長一尺六分廣五寸四分厚一寸九分下端列
大貴二字隸書側文似大吉宜子專

常樂子孫專長一尺六分廣五寸厚一寸常字上半缺
一直樂作樂又變白爲目瓦當文樂字亦有如此作者

上端大吉二字篆書
天字專二種 一長一尺九分廣五寸厚一寸四分下

端列一天字真書反文右側紋亦秀雅專出長沙對河
陳程初所贈 一長一尺八分廣五寸上厚二寸四分

作十字形下厚一寸題一天字又有牛中牛三字左右
傾斜配向極爲奇異而義不可曉或卽牛戴牛之意究

亦何取於此
桓夫人專長存三寸六分廣四寸九分專端題丁酉桓

夫四字中間以三橫夫字反文專出羅家冲與永明專
相距不遠亦桓氏墓也紀年書丁酉不知何代專文疑

未全以肥度之或累數專以成讀者然所見祇此
長吉陽專長一尺五分寬三寸八分厚一寸三分下端

題長吉陽三隸書壬申秋出北門外鐵佛寺故址之東
爲礪卿所得癸酉冬以常宜子孫專易之今歸余處漢

人書吉祥字多借羊爲之此又借陽陽羊同音通假也

金石札記卷四

吳興劉氏
九
希古樓刊

綴民校尉熊君碑治歐羊尙書集古錄云以羊爲陽漢

隸字原載青羊鏡云卽青陽如歐羊之類金索云漢印
有青陽子疑卽其人爾雅臬羊淮南子作采陽武王之

相望陽字亦作羊釋名望羊羊陽也言陽氣在上舉頭
高似若望之然也此陽羊通假之證永初元年景師專

云大吉陽宜侯王上方鏡銘云大富貴宜孫子十吉陽
方此借陽爲祥之證余又收得吉陽專亦卽吉羊

吉陽專長存五寸三分廣三寸四分厚一寸六分文存
專端反書陽字并變左阜爲右邑吉陽卽吉祥也

五字專長一尺六分廣五寸二分厚一寸九分上端題
一五字篆書側紋似魯倉專

常宜侯王專亦用常爲長侯字微斷幾成侯字然侯書
作候亦已見於漢碑上端大吉二字右向長一尺七分

廣五寸二分厚一寸九分下端作小形
吳氏專長一尺四分廣四寸九分厚一寸四分上端題

一吳字分書反文
大吉利專長一尺五分廣五寸上厚二寸二分題大吉

利三分書下厚一寸五分蕉葉紋與和平專同
大吉利宜子孫專長一尺一寸三分廣五寸三分厚一

寸七分左側題大吉利宜子孫分書反文出匠工手筆

金石札記卷四

吳興劉氏
十
希古樓刊

卻有隸法上端列三泉幕

大吉昌專長存三寸二分廣五寸八分厚一寸九分專

端題大吉昌三隸書昌字省筆側紋存一泉幕以雙線

系之

留氏治橋路專二種 一長一尺一寸五分廣五寸五

分厚一寸九分文在上端斜勝紋左右各一泉幕專出

長沙南門外山澗圮橋之足分書五字曰巨友作好留

留其姓也毛詩彼留子嗟傳云留大夫氏子嗟字也韻

會云出會稽本衛大夫留封人之後吳志有左將留贊

又漢有留盼封疆圉侯三國有留略東海太守留憲西

金石札記卷四

吳興劉氏 十二 希古樓刊

陵都督晉有留璠江夏令南史有留異東陽太守隋有

留進著管絃記十卷留平征西將軍唐宋以降均有此

姓此留氏莫攷何代當在六朝以前字勢文句頗似漢

人手筆巨友作好即商書之無有作好也書云遵王之

道無有作好用斯語以治橋路古人事事不苟即一專

之微亦復可見巨古詎字說文無詎新附始有之漢書

高帝紀公巨能入乎師古注曰巨讀曰詎猶豈也列子

黃帝篇未巨怪也陸釋文云本作詎莊子齊物篇庸詎

知吾所謂天之非人乎釋文云徐本作巨友有古通釋

名友有也相保有也白虎通友者有也荀子大略篇友

者所以相有也注云友與有同義魯論有朋自遠方來

顏淵集解有相切磋之道釋文並云有本作友是巨友

之即詎有確有左證矣以巨友作好為無有作好者未

必當時有此別本蓋師儒詮釋之詞也說文所引經傳

每有今本所無者不盡為異文逸句此蓋同之 一長

存五寸五分廣厚略同側存巨友作三字作字已損一

筆上端有大吉字別一范也

圓字專長存四寸廣五寸四分厚一寸八分側存一泉

幕半斜勝古澤字作臬上从白臬字下从火此不可識

或是臬字猶宜之作回也然未可定背有栗紋決非六

金石札記卷四

吳興劉氏 十三 希古樓刊

朝以後制作

大吉專十五種 一長一尺九分廣五寸五分厚二寸

一分吉下口僅見一橫借邊法也側作三泉間以斜勝

繫以雙線 一長存六寸四分廣五寸四分厚二寸分

書礪卿所贈亦在北郊出土者大字已泐礪卿所獲尙

明顯吉字上半似工右側存泉幕斜勝各一 一殘碑

不方整最長處存六寸廣五寸四分厚二寸專端大吉

二字反書左向吉下作丰或讀為大吉羊云吉羊二字

併借 一長一尺六分廣五寸五分厚一寸八分專端

大吉二字分書反文左向吉字中直特長右側紋作兩

截截各二泉中間以斜勝上端有卍形 一長一尺一寸五分廣五寸六分上厚二寸一分題大吉二字分書反文吉下作卍形不知所謂下端似是兩五字癸酉出專此最在先土人呼其地爲王墳志乘無徵疑是荒之音訛 一長一尺一寸二分廣五寸四分厚二寸側題大吉大吉兩端又各一大吉右向上端反文並分書 一長一尺一寸四分廣五寸五分厚一寸六分下端大吉二字左向諸專中此二字最古渾餘與弟四種略同 一長一尺一寸二分廣五寸三分厚二寸側及下端皆作泉幕斜勝與前諸專同上端大吉二字右向 一

金石札記卷四

三 吳興劉氏 希古樓刊

存半截廣五寸六分下厚二寸三分題大吉二字分書左向大字似六或釋爲六吉取謙卦六爻皆吉之義上厚一寸六分 一存半截廣五寸七分下厚二寸三分大吉二字右向上厚二寸 一殘損不整長處存八寸五分廣五寸三分厚二寸大吉二分書左向吉字作右中直斜曳又係反文幾不可識 一長四寸八分上寬三寸二分下寬五寸厚一寸八分吉字下口變成日乙亥春錢調甫自汴寄貽云得之傳青餘者不三月而調甫惡耗至矣擲筆惘然 一長存六寸八分廣五寸六分厚一寸六分文在左側大吉下間一橫線又一大字

大下作二或曰古文下作二是大吉天下四字也亦通 一長存五寸三分廣五寸厚一寸七分吉下作木似利字反文并借吉字末畫及邊線爲之 一長存六寸七分廣四寸七分左薄右厚端列大吉二字吉作舌側作蕉葉紋

大吉殘專長處存五寸五分右存一泉廣五寸七分專端大吉二篆書右向與永佑子孫專同而側無文字 大字專長廣各五寸厚一寸三分文在端大下似字非字極爲奇異其押歟

陽氏專二種 一長一尺二分廣五寸厚一寸七分文

金石札記卷四

西 吳興劉氏 希古樓刊

開於左側花飾兩邊右邊列金玉二字左邊已平曼陽字在下脚正中反文 一長廣存五寸二分厚二寸專端題篆書陽字反文 壬申專長一尺二寸一分廣五寸九分厚二寸下端壬申二字分書左向右側畫一魚其下又列二泉以雙線分繫而交綴之壬字中直徹上徹下申作卍用古文而變化之或以專出圭塘讀爲圭唐二字塘古祇用唐而唐字如此作於古無徵又有以爲圭田者田亦未有此書法 直文專長一尺二寸二分廣六寸厚一寸九分下端題

直文二字或讀為且文云文為坎之省恐非左側作魚形其上有一五字

貴用專長一尺一寸一分廣五寸厚二寸下端二字曼患似是貴用或亦是富貴字所謂隨勢增損不拘定法也右側蕉葉紋極古質閒以三泉

錐字專長存五寸六分廣五寸二分厚二寸專端字不可識弟二字似錐字反文背有粟紋存之

東王公專長四寸三分厚一寸六分篆文上半斷缺

麋氏專長存四寸三分厚一寸四分側題歲在癸亥亥字半泐端麋氏壁即璧字聲同假借丁丑夏兒子繼德

金石札記卷四

五泉與劉氏

自蘇購得專硯七枚浙中鈕氏故物也上二專年月可攷備錄於此

五朱專長九寸五分廣四寸五分厚一寸九分右側下半列五朱泉二枚兩相背違通典云五朱源出稚錢此

但易銖為朱耳

二五專三種 一長一尺二分廣五寸二分厚一寸六

分右側列二五泉四枚弟二泉文字最顯此泉鑄自何代無可攷證又有四五泉雙十泉均不知所緣起

長存六寸二分廣五寸厚一寸七分左側列二五泉一枚下端畫一龍 一長存五寸四分廣三寸厚一寸六

分朱子梅持贈側作裸體人形亦食堂畫象之意人下列一二五泉兩面均有粟紋

壽若大山專二種 一長一尺五分廣五寸厚二寸彊文在左側篆書大即太字古人大太不分也 一長廣尺寸同篆體略異別一范也

以上八十三種均藏予家

未央斷專未字已缺上半李萇仙曹郎所藏云數十年前在定王臺出土背鑄漢蓼園甄四分書不知何人手筆蓼園定王故宮名見述異記央字上半圓折於篆法不甚合然所見未央各專多如此作

金石札記卷四

六泉與劉氏

五朱專斷缺存兩泉又半泉泉圓徑一寸三分中有線連綴之左五右朱長四寸一分厚二寸五分疑亦在專端者

五銖專左五右銖兩泉圓徑一寸八分在專端廣五寸厚二寸一分長無攷

六年專長四寸二分厚二寸許分書惟六年二字可辨辟大貴專反文辟大貴三字分書斷損存長六寸厚一寸四分

大吉富專長存四寸五分厚一寸四分分書大吉富三字富作富

大吉利專長四寸五分厚一寸五分分書大吉利三字
反文科字如此

維君辟專長五寸五分厚二寸二分分書維君辟三字
誦字如此又一專左下角缺損寸許又一專僅存維字

半君字
富貴專四種均在專端 一圍圖廣五寸三分厚二寸
一分 一圍圖廣四寸一分厚二寸 一圍圖廣三寸

七分厚一寸八分 一圍圖廣五寸二分厚二寸篆文
以意增損不拘常法漢洗銘文往往如此

黃山專長五寸厚二寸五分雙線互交達於四維上列

金石札記卷四

吳興劉氏
希古樓刊

大壬二字下列黃山二字分書山字微泐體與黃山瓦
同漢地理志槐里黃山宮孝惠二年作漢鼎中亦有作
黃山字者大壬當是工人名猶軹家釜甑之工丙也或
讀為大王恐非

子字專長四寸厚一寸三分僅一子字清顯分書子下
似是孫字

八月專長存五寸三分厚二寸餘分書反文上半截字
不可識下存八月十三字或云是建元甲三字未甚確

實
蜀師專殘損不整中列蜀師二字似篆似隸長約存五

寸五分廣三寸七分搨本有松生手搨松生所得金石
及何瑗玉諸印章案南淮沈氏所藏蜀師專有太康三
年字

夷師專長六寸四分厚一寸四分篆書夷師五年四字
反文師字作陘借邊五年二字之中作一泉形閒之夷

師疑亦蜀師之類紀五年不紀建元或謂漢未有建元
時所造

陳成專長三寸六分厚一寸六分分書陳成二字舊藏
錢氏得自怡齋今佚

延年曾壽專分書四字長存五寸六分厚一寸七分延

金石札記卷四

吳興劉氏
希古樓刊

上缺一筆年作幸漢洗中恆見之曾古增字漢瓦當題
延年益壽此與之同意必以延年殿益壽館實之鑿矣
萬世不敗專分書四字長存五寸厚一寸四分趙搨叔
藏有萬歲不敗專審為漢刻此當同之惟彼作歲此作
世彼篆此隸為不同耳

常宜專長五寸四分存常宜二字寬二寸五分上端存
一大字厚二寸此湯子惠故物也四圍皆涂漆汁全失

外雅之趣矣子惠名亦中長沙人以金石為嗜好喜作
八分書宿州未生所蓄四散良用憮然癸酉夏余得此

全專不少子惠有此專是前此已曾出土也全專側為

常宜子孫四字上端列大吉二字

富貴昌專長四寸八分厚一寸七分篆文富貴昌三字

昌字半缺富作圖見於長沙市肆以直昂置之

大使專廣五寸六分厚一寸八分正書橫列大使府造

隋唐以前無大使之稱搨本有松生手搨松生所得金

石及何瑗玉印章

尉遲專廣厚未詳正書尉遲恭監製五字橫列字徑九

分壬申四月得此搨本疑是鐵佛寺舊專相傳寺為敬

德監造也

全字專長四寸四分厚一寸五分上列一全字下作二

金石札記卷四

吳興劉氏 希古樓刊

線交紋似五字審其筆意不似六朝亦有松生手搨及

何瑗玉印章

大吉詳專長七寸七分厚一寸四分文曰大吉詳宜子

孫六字分書詳祥古通

永佑專金少尹文錦搨本長存六寸厚二寸三分側存

永佑二字上端列大吉二字此即永佑子孫專也惟大

作而與余得諸專不同

瞿氏專廣四寸四分厚一寸五分專端題瞿氏二字長

僅存數寸施礪卿得於長沙北郊製瓶供花亦雅觀也

陳大娘專長二寸六分厚一寸六分文曰陳氏大娘捨

五字當是修塔廟者亦唐人所為

大泉五十專橫列兩泉泉徑漢尺寸餘均反文而傾倒

之左右各有一五字疑即所謂二五泉也新莽居攝變

漢制更造大泉徑一寸二分重十二銖文曰大泉五十

始建國鑄泉六品最大者為大泉五十

高仲專長八寸五分厚一寸三分文曰太□元年八月

高仲八字反書太下一字泐上一字以太紀元者十有

七

高氏專長一尺一寸八分厚一寸五分文云八月一日

章蓋高作分書蓋即孟字

金石札記卷四

吳興劉氏 希古樓刊

萬歲專漢尺八寸一分厚二寸題萬歲二字與金索所

載同

任氏專斷缺存六寸三分厚一寸三分存昌元年四月

廿七日任□□反書任下似是氏字已泐下一字以昌

紀元者十有三此專字體疑是晉元帝之永昌

呂氏專長四寸二分厚一寸三分分書呂氏二字

富字專長存五寸七分厚一寸四分中題富字上下各

橫列一五十泉泉圓徑一寸二分

大堵專長四寸五分厚一寸四分題大堵二字

宜子專長四寸五分厚一寸四分文五字宜子□□作

作字反文

徐氏專廣四寸七分厚一寸六分此其專端也文曰徐公曹君豕分書公古通功

黃氏專廣四寸七分厚一寸五分字亦在端存四字曰黃典書君下泐似是豕字與前專同典書收名

功曹專存長四寸一分厚一寸五分存四日功曹凡六字缺其二反文功曹上所缺墓中人姓也

金立功專存五寸厚一寸三分文曰史金立功四字反文史當是官稱之未全者

殷氏專長存六寸九分厚一寸文曰九月戊戌朔十三日丙戌殷作十三字反文戊戌朔則十三日直庚戌

十三日丙戌則朔日直甲戌專蓋有誤黃平專長存五寸四分厚一寸文存年黃平作四字反

書字甚小每字中空一寸三四分魯功專長五寸七分厚一寸二分文曰歲乙亥魯功曹

造永嘉專長三寸八分厚一寸四分存故温州永嘉五字

正書永嘉唐屬江南道温州專多陽文此獨陰款

公翼專長五寸一分厚一寸一分上下各泐一字僅公翼二字可辨反文分書

金石札記卷四

吳興劉氏 三 希古樓刊

辛未專長存六寸厚一寸三分文曰歲在辛未作分書反文辛作業與余所得元嘉李氏專同

維專長存四寸厚一寸五分文曰維造上二字似是歲在維上疑是徒字然不可定

徐氏專長存五寸四分厚一寸文曰月廿三日徐造

盧氏專長存六寸九分厚一寸三分上二字不可辨下云一日蓋造再下作泉幕郭內四出

丁西城專字在專端廣四寸八分厚一寸六分文曰丁西城明堂正書以上廿二種皆呂氏所藏

楊遂專輝兒於汴梁市肆見之直昂未售搨一紙來文云楊遂富貴必昌子孫吉利字在專端厚寸許寬寸

分橫列者甚少分書挺勁惟富貴二字用填篆法製作頗精

丙子春輝兒得專搨於京都厥肆凡二十餘種無紀元可系者亦錄之以備攷一己丑專厚一寸六分長存三

寸五分題歲在己丑五字正書反文一丁己專厚寸許長四寸四分題大歲在丁己五字分書下作直線

五柱一章氏專長存九寸二分厚一寸六分分書反文題四年八月十二日章所作元與元興年章祿

專相似疑同時所出者元下所缺似是堂字一厚一

金石札記卷四

吳興劉氏 三 希古樓刊

寸四分長存五寸七分文云大約子孫存三字分書
子上所缺似是宜字 一宜官專厚一寸五分長存四
寸四分存三字又半惟宜官二字為明顯 一吳家專
長一尺一分廣四寸七分厚一寸四分上角微缺題字
在左側分書文云作吳家吉翔位至公□公下所缺似
是鄉字翔祥通借又一斷專長存四寸三分見造作吳
家四字知作上所缺為造字矣 一長一尺一寸廣六
寸四分厚二寸右側題字上截云東陽□長□下截云
北□□溪道分書夾行中作泉幕以四線繫之上下各
作直線七柱以意度之蓋記坐地四止之界也 一長

金石札記卷四

三 吳興劉氏
希古樓刊

六寸廣四寸九分厚一寸三分四周有字一題永和十
二年一題大吉二字上作泉幕再上作畜形不可強定
為何字 一題高字一題十字此專疑有後人添鑿者
不入正錄姑識於此 一存長四寸二分廣五寸五分
厚二寸許右側題富貴二字
求氏專晉專也字在專端廣四寸三分厚一寸四分題
求正貪明堂五字正貪官稱也丁丑冬余子韓太史搨
以見貽

宋倉專四十五種長厚不計玉申夏袁裕文携倉專六
由并搨本四十五紙云數年前在金陵出土專以百計

方小東刺史攷為孫吳時物著有倉專說一通以余審
之專背無紋非六朝以前制作合諸專攷之當是南宋
理宗時物雖未必一時所造要為宋物無疑專題地名
皆非孫吳時所有之稱小東置之不問孫吳建倉之所
又不能實指其地以意附會輒定為漢末并以誇獨得
之珍者古者矜奇好異恒有此病 一戊戌所造四字
橫列反文左讀殘泐似分書以淮安州專證之蓋嘉熙
二年也 一淮安州三字正書橫列楚州紹定初改淮
安軍端平初又改淮安州此外無稱淮安州者 一楊
州二字橫列正書 一靜海二字正書後周顯德中置

金石札記卷四

三 吳興劉氏
希古樓刊

靜海軍尋改通州宋改崇寧尋復改故名政和初置靜
海郡 一招信軍三字橫列正書理宗紹定五年金納
合買住以盱眙來歸詔改為招信軍 一漣水軍三字
橫列正書太平興國初置漣水軍金皇統初降為縣紹
定初收復端平初復置軍景定初升為州據此則戊戌
之為嘉熙二年益足徵信 一存使府燒三字橫列正
書右見半大字左見半造字隋以前無大使名官者
一楚州二字正書今州今淮安府地晉義熙中置山陽
郡隋初廢郡移楚州來治唐置東楚州尋改楚州淮陰
郡宋為楚州山陽郡 一楊州二字直書與前專異字

亦較小 一寶應楊□正書末一字泐唐上元始置寶
 應縣宋寶慶初置州尋又改軍 一丹徒徒字半缺正
 書丹徒漢縣吳嘉禾初改武進晉太康初復名嗣後因
 之依小東之說則戊戌爲天紀二年其時稱武進不稱
 丹徒 一歛東二字正書 一倉凌天一四字凌爲匠
 姓天一或爲倉號 一獨一凌字 一倉三凌三字三
 亦號記之數也 一倉凌三種皆二字 一倉譚二種
 一有雙線斜交爲界上下各題一字分書小東則概以
 爲分書也文字制作俱有古意不似宋人姑類列之
 一倉陶二字一獨一陶字皆反書 一朱邵二字 一
 朱少邵三字少當是匠人名 一倉陳三種一係反文
 一倉談二種 一談字 一修倉蔣三字 一倉周
 二字 一二周二字二亦記數與三凌同 一倉楊二
 字反文 一修倉張記四字 一周鄭二字橫列左行
 反書鄭亦匠人名方小東以爲周郭非 一正後羅三
 字 一正後□塼四字泐其一 一殿字 一東字
 一北中二字橫列 一北□二字亦橫列弟二字揭未
 顯 一□南二字亦橫列右不可辨或無字方小東又
 有正中宮專未見揭本
 齊專長八寸廣三寸六分中鑄一魚字長三寸五分篆

金石札記卷四

吳興劉氏
 吳興劉氏
 吳興劉氏

書白文辛巳夏五伯寅寄遺揭本並云陳壽卿謂是三
 代物以余審之當是齊氏墓專或係高齊時所造亦未
 可定雖未得一見而可決其非三代也壽卿自矜所得
 以爲奇異耳

八瓊室金石札記卷四終

金石札記卷四

吳興劉氏
 吳興劉氏
 吳興劉氏

金石祛偽

太倉陸星農先生著

甲子歲寒長洲章鈺



吳興劉氏
希古樓刊

八瓊室金石祛偽

太倉陸增祥撰

男 繼輝校錄
吳興劉承幹覆校

秦詔版

元年制詔丞相斯去疾禮

度量盡始皇帝為之皆有

詔辭焉今襲而刻辭不稱

始皇帝其於久遠也如後

嗣為之者不稱成功盛德

刻此詔故刻左使毋疑

金石祛偽

吳興劉氏
希古樓刊

右秦詔版款五十九字庚午夏瞿經學寄詒云近

出秦中為常熟翁玉甫同辭方伯所得形制何若

未及備述功字右從刀德字中無一毋字多一橫

疑字亦不合於六書秦時無是體也

漢會仙左礪題字分書

元光二年十月文成將軍木詔建會仙左礪工四萬五

按史記齊人少翁以方術見武帝時王夫人卒少

翁夜致王夫人帝自帷中望見焉乃拜少翁文成

將軍史雖不詳何年約略當在元狩間少翁之姓

史亦不詳通鑑目錄元狩四年少翁以詐妄誅云
又案少翁之前有李少君者以方術見上上尊之
亦見史記通鑑目錄云元光二年李少君善為巧
發奇中上始好神仙然未嘗拜文成將軍也太平
廣記李少君傳云時有文成將軍亦得少君術事
武帝是少君少翁為兩人此誤以少君為少翁矣

嘉禾紀瑞刻石分書

嘉禾九穗

元守二幸秋北都鄉勸農官王守五大夫宋辰率民
眾大合樂會飲三日日紀瑞

金石祛偽

吳興劉氏
二希古樓刊

予於癸丑避地濟甯得於南門市上以建初銅尺度
之縱橫一尺五寸文共六行首行嘉禾九穗四字字
之收縮波擊計約三四寸不等後五行小字字約一
寸有餘每行八字末行二字二行泐蝕王字北都鄉
四字尚可辨識與首行大字皆低六寸文云元守二
年秋北都鄉勸農官王守北都鄉五大夫宋辰率民
眾大合樂會三日日紀瑞共三十四字道古沈厚當
非漢人不能效元狩二年為武帝即位之二十年守
由篆趨隸之省猶之秦刻以開爭理說文作日乃
以之省也北都鄉不知何縣所轄百官志載凡縣各

八瓊室金石祛偽

署諸曹掾史畧如郡員五官為廷掾監鄉五部春夏
為勸農掾秋冬為制度掾此云勸農官當即縣發之
勸農掾也五大夫者爵級也九曰五大夫師古曰大
夫之尊也王守宋辰皆人名西京文字向數五鳳此
更前六十五年安得不駕諸碑而上之惜乎北都不
知今在何所也石亦不知在何所也方朔枕經堂
金石題跋

癸酉冬汪硯山寄贈云東省丁筱農所貽未詳所

在惟枕經堂跋有之予審跡之近今偽作耳首行
大字與後五行小字筆勢不類前列四大字後共
三十一字首行八字餘俱七字末行二字方小東

金石祛偽

吳興劉氏
三希古樓刊

以為每行八字共三十四字其所錄之文亦與此
不合豈小東所見又是一本邪至會下少一飲字
則小東脫誤否則不得有三十四字矣守古狩字
小東謂由篆趨隸之省非日亦非以之省

庶孝禹闕分書

河平三年八月丁亥平邑庶里庶孝禹

同治庚午揚州宮本昂宮昱任城劉恩瀛訪得此碑

于平邑此刻在
碑左

右庶孝禹闕上銳下方似圭形分書兩行左右各
有直界中空三寸許上有畫鶴蓋廣鼎也

五七

琴亭國李夫人墓門題字分書

漢廿八將佐命功苗東藩琴亭國李□夫人靈第之門

聞此石在登州出土題廿一字泐其一前畫一鹿

蹲伏於地花飾不甚古可疑也攷後漢書馮異傳

永初六年安帝下詔曰建武元功二十八將佐命

虎臣讖記有徵蓋蕭曹紹封傳繼於今況此未遠

而或至乏祀朕甚愍之其條二十八將無嗣絕世

若犯罪奪國其子孫當統後者分別署狀上將及

景風章敘舊德顯茲遺功焉又攷李忠傳忠初封

武固侯建武二年更封中水侯子威嗣威卒子純

金石法偽

吳興劉氏 四 希古樓刊

嗣永平九年坐母殺純叔父國除永初七年鄧太

后復封純琴亭侯純卒子廣嗣是琴亭國為李純

封爵功苗者功臣之苗裔也李忠為東萊黃人故

稱東藩東漢黃縣即今登州府黃縣地此石出土

正在其處隸法亦足以亂真

琴亭侯買山題記分書

建武二年三月丁卯琴亭侯為夫人李義買山值錢十

五萬東至寒廬西至櫛櫟南至楚柯北至五鹿立石勒

券庶勿爭焉 歌曰 三光共鑒鬼神斯証立石勒券

魑魍勿爭風雨時節兮靈靈不生脩爾嘉穀早之公庭

娒娒相讓兄弟偶耕雖逢歉歲兮勤劬自豐毋曰勿爭
情將自攻教誨爾子毋怠厥躬子孫 兮毋怠厥躬

石工劉作舟錢干

建武二年無琴亭侯之封封琴亭侯者李純其夫

人不得姓李作偽日拙紕繆乃爾餘姑勿論也或

云前刻實是漢石後刻即因前石而妄作之亦未

敢信

劉熊殘碑分書

大帝垂精接感薦生聖明

爵列土封侯載德相繼不顯

金石法偽

吳興劉氏 五 希古樓刊

季子也誕生照明岐嶮踰絕長

兼古業其妙行脩言道□

州郡卷舒委適忠貞效官□□

祀有成來臻我邦循東里之惠□

慎徽五典勤恤民殷□心願下

□德惠潛流芳彥布尤縣

之風莫不悅日新砥頌

□有所由處民之秉彙寔我劉父

講禮習聆匪徒豐學獲有年□

在昔先民有作洪勛則甄盛德□□

式序在位量 餽授 官無曠事土無逸

彈造設 門更富者不獨逸樂貧者不獨

劉父吏民愛 若慈父畏若神明悔 □脩

乃相□咨度諏詢采 據詮言刊石佳

風□誕生岐嶷 言協□□

靈不傷 人告曰公已□□

道德民□仁思清□□□□

鳴一震天臨保漢寔生乃仁□

洩乎成功□暇民豫 新我□風□

金石祛偽

六吳興劉氏 希古樓刊

豐黔首歌頌

碑久不存翁開學据巴俊堂雙鈎本凡二百十八字內多出洪

所闕者四字 纂入兩漢金石記云是碑隸法實在華山

廟碑之上此蓋据雙鈎本摹勒者而又多增入之

字內洪所無者七字謬妄已甚以□識之洪有而

翁無者十一字石助授劉梅相 謹言刊言協 亦不足信洪翁有

而此無者一微字洪無翁有此亦有者不獨二字

考洪本貧者下只缺一字跋語云貧者得順則不

得有不順二字然則雙鈎本亦已以意增矣又弟

十九行應列廿一行廿行廿一行應列十九廿行

隸法除妄增十餘字外雖乏神味而筆勢却非後人所可及是足以惑人者故錄而著之

魏張翔碑分書

魏故張府君之碑

府君諱翔字仲潛□□□□□□其先世有隱德不替

清芳府君秉性淵穆孝友是稱貞茂之行懿于鄉邨治

易書詩克究與行四方來學承命若歸隱居懷德寔為

與□惟茲 碩德允矣完人乃以咸熙元季甲□五□終

于其鄉薈秋四十有五鳴 □哀哉凡百君子莫不愍惜

爰為之銘曰

金石祛偽

七吳興劉氏 希古樓刊

管生賢喆不顯而明夫躬清白延譽無量□□來茲令

德彌允

甲戌十月市賈以此求售審之乃偽造耳然紙墨

頗舊足以欺世爰錄而識之卓悼作貞慎隱字右

半上作中周字上作曹皆於六書不合

晉泰始碑文分書

大晉泰始三年六月作在側 佑利在端

丁丑八月桐軒拓寄謂去秋在長沙出土蓋偽作

也泰始三年長沙尚不屬晉分書亦不古拙

北魏高植墓誌正書

魏故□陵太守高府君墓誌銘

君諱植字建瀛勃海修人也其先乃帝炎氏之苗裔昔在虞舜四岳至太公封齊其公族有高子者即為高氏為 文昭皇太后之世宗武皇帝外祖也煌煌巨族聲

□遍於草野巍巍世勳名著於廊廟 祖禮□麟遊

尉相□府參軍右衛將軍充冀二州刺史遷肝胎太守

太尉 父獻爰始新遷縣邑侯七百戶遷營州刺史

太原晉陽參軍太守人尉給事中君稟性生純誠德音

洋溢乎朝野天資剛健偉績載記於太常有果敢慷慨

之志無苟且畏憚之心乃若上交不諂下交不瀆富貴

金石誌偽

八吳興劉氏 希古樓刊

不濞貧賤不移威武不屈又其倜儻不羣非碌碌庸眾

所與語者既而釋褐登朝輔弼王室沐雨節風成家開

國時遷諮議參軍建威將軍遷太尉太守相國府參軍

并太子虎賁中郎左驍衛將軍正光二年十一月十六

日葬□齊城西北六十里當其時賓僚咸集士友感德

□勒諸他凶之石對揚休聲乃作頌焉其詞曰

藹藹前哲秉心克貞鞠躬盡瘁遐迩共稱克勤克儉既

和且平堅若介石穆如清風經天緯地莫與共能夙夜

匪懈積德建功剛健文明炳如日星赫赫世勳烈烈頌

聲哲人既往遺範猶存不忝不求乃武乃文仰不愧天

俯不作人先前裕後致君澤民遐欲存理聚精會神皎皎素月泱泱白雲緇厥雅度飛靈遊魂人往風微歲月迴輪誌名萬世流芳傳聞

大代正光元年三月初八日癸卯朔建

丁丑二月兒子繼輝錄寄此誌云以魏書高肇傳

攷之世次名位絕不脗合誌書葬不書卒二年十

一月葬以元年三月預立是誌而有其時賓僚咸

集語文義可笑餘多訛脫殆摭拾時文爛語以為

之者余謂此誌原石殘損藏德州田氏立於神龜

並非正光麟遊縣自唐始置北魏所無歷代無新

金石誌偽

九吳興劉氏 希古樓刊

途縣殆新淦之誤誤淦為途因書作途新淦亦北

魏所無太原晉陽參軍太守太尉給事中太尉太

守相國府參軍并太子虎賁中郎太守不著何郡

敘次亦不倫末行年月紀癸卯朔於初八日之下

無此書法是年六月值癸卯朔亦非三月三月朔

非乙亥即甲戌四月甲辰朔癸卯乃三月盡日也

妄人偽造不足置辨惟原石世少拓墨恐後人或

据為真也錄而識之

北齊朱氏女姜瑞雲造象正書

大齊天保四年正月六日朱氏女姜瑞雲為亡母造

文殊菩薩聖像一軀一心供養

刻佛座補訪碑錄謂在正定而常山貞石志無之

按菩薩本作扶薛一變為薩再變為薩然六朝唐

人尙無作薩者偽作無疑而書刻足以亂真也

房周陔墓誌分書

處士房周陔字仁師魯郡益都縣都鄉營邱里人君東

秦之名士也器寓淹宏宮墻淵邃鄉黨未有量其邊幅

朋交不能測其淺深疑疑然若劍閣之干雲漢汪汪也

似洪波之在藪澤而心無是非懷忘彼我是以士友見

之者鮮貧憂祛鄙燥若斯之善宜假□□季紀細而地

金石法偽

十吳興劉氏
希古樓刊

何期雲電無恒風飄疾春秋世有五以大齊河清三季

九月十三日卒於營邱里天統元季十月廿四日癸酉

窆於鼎足山之陽惜乎馨蘭夏折芳蕖秋摧余曾因醮

言之次謂之曰昔師曠聽聲觀色惜王子出早逝僕今

視骨看文恐吾賢亦不肩壽當昔此謔事等鍾筍之賦

不意一二季間便致俎殮於是榻筆銜哀叙君盛德冥

幽魂有悟知不癸言其銘曰 冠蓋潛川風流稷下道

踰邴鄭名趙終賈邑傳孝節鄉稱儒雅匹鳥於鳳方曠

於馬人同金箭□等蘭襟情高志潔心直狠温朋因淡

久交已素存江湖相望得意忘言風飄泣露塵飛弱草

百季一□□甄□先沒而不隊德音為寶銘石泉□用

申交道

房仁墓志記銘也此三行
篆書

碑尾題七大篆字碑版中未有此例亦非標題之

式首云房周陔字仁師後云房仁墓志又單稱仁

字何也文不古雅書法分隸而近於庸俗字體乖

異六朝固多謬整此為尤甚怪字小旁作少戲字

右旁友作叕皆他處所未見碑估云志新出土恐

好事者所為也營作營遠作遠菊作藥逝作逝謹

作諸殂作殂溜作溜貌作狠並俗惟墜作隊為近

金石法偽

十一吳興劉氏
希古樓刊

古甄不可識當是甄之譌以甄為真風飄疾句脫

一字餘不悉述

陳塏造像正書

大齊天統四丰歲次戊子二月丙辰朔日辛巳佛弟子

陳豐為父怙造佛像一軀願入法界早令解脫

佛弟子陳豐虔誠供養

是年二月丙寅朔此作丙辰誤是年月朔亦均不

值丙辰也象刻沾滯無古意字體柔媚不似六朝

人手筆偽作也豐即塏字

北周郭賢造象正書

保芝四年歲次壬辰三月乙未朔八日吳國公儀同三
司驃騎大將軍開國公昌樂縣郭賢為父母伽牟造石
像一區上生天宮下生人間一心供養

題記鑄佛背徑四分核北周武帝保定凡五年不
值壬辰四月甲申三月己未朔亦不值乙未書字
姿致秀媚斷非六朝人手筆近今文人所為耳

馮長孫造象正書

天和元年庚午二此字旁注月壬申口弟子馮長孫沐浴淨

心造佛像一區等成正覺

光緒己卯繆筱珊得於都門永興寺中攷後周天

金石祛偽

三 吳興劉氏 希古樓刊

和元年丙戌非庚午是年月建月朔皆不值庚午

惟二年正月或是壬申朔二年值丁亥月建亦不

值庚午偽造無疑

隋樊尙造象正書

開皇元年歲次戊寅正月辛夷朔五日佛弟子樊尙上

為七世父母所生父母造石像一區上生天宮下生人

間因緣眷屬等成正覺

佛弟子樊尙造託

核開皇元年歲值辛丑不值戊寅隋書帝紀開皇

元年二月甲子即皇帝位大赦改元則是年正月

尙未有開皇之號通鑑目錄是年陳二月辛亥朔
隋三月辛巳朔則正月朔亦不值辛亥也或云正
月係二月之誤然以本紀二月甲子合之二月朔
或是辛亥甲子為十四日二月五日亦未有開皇
之號偽造無疑造訖訖字作託亦誤

王胃妻孫氏造象正書

王胃妻孫氏二字橫列子仁甫二字橫列理鄉二字橫列媳陳氏以上在座背為

合家不安敬三字橫列奉造為以上在一區永遠太平三字橫列

吉羊如以上在正面意開皇八年吉三字橫列日供宅以上在左側

韋載造像正書

金石祛偽

三 吳興劉氏 希古樓刊

弟子韋載妻王氏于氏率男韋喜韋祿亞兒女曇女王

一切眷屬香花供養一心禮拜以上在正面象下

大隨仁壽四年歲次壬子四月癸丑朔丙寅八日癸酉

涿郡弟子韋載敬造石佛像一軀為父母離苦超凡

降生人間掃除煩腦并一切眾生有識之類普同斯福

文云仁壽四年歲次壬子四月癸丑朔丙寅八日

癸酉核是年歲直甲子此作壬子蓋誤四月朔日

丙寅則八日癸酉不誤蓋先作癸丑後知其誤而

更正之也像刻無古樸之致香花二語不似六朝

人筆墨當是偽作

唐蘇玉華墓志正書

女子蘇玉華墓志銘

宏文館學士歐陽詢撰并書

女字玉華蓋洗馬蘇君之季女也夫其理姿外照蕙性
內芳體備幽閒動合禮則既嫻習於圖史且留連於音
律以故名靄蘭閨聲綿梓里夫何美質降年不永竟致
天歿春秋十有五焉以大唐武德二年五月九日終於
居德里之第卽以其□□□有五日葬之於京地之神
和□悲□□□威曾靡降福□道何昧竟貽斯殃諒
豈□□芳齡永逝悼以長往終天無尋嗚呼□哉□□

金石祛偽卷

西吳興劉氏
希古樓刊

其墓銘曰 玉碎兮珠焚風悲兮日曛問天兮無言
永絕兮音塵善可紀兮慧絕倫嚴霜降兮值芳春丹旄
飛兮淚霑巾千秋万世兮哀無垠

萬鈞刺字

武德年信本未爲宏文館學士

黃葉和尚墓誌正書

唐故卧龍寺黃葉和尚墓誌銘

守黃門侍郎許敬宗製 文館學士歐陽詢書

和尚自說姓張名真誌其生緣乘梓莫能知之隨故特
進蜀人既經興善寺僧釋永荷並見和尚於太清初出

人中條往來都邑年可五六十歲未知其異也隨氏末

年稍顯靈跡被髮徒跣負杖挾鏡或徵索酒肴或十餘
日不食預言未地懸識他心一時之中分形數屢屬
我皇應運率土崩裂和尚竟著先知住錫黃龍寺迨於
芝鼎果護奇驗以武德二年五月廿有九日卽化於卧
龍寺之禪堂先是移寺之金剛像出置戶外語僧衆曰
菩薩當去爾越旬日無疾而逝沉舟之痛有切 皇心
殞葬資須事豐□厚迺以武德三年秋九月四日葬於
萬年縣鳳□原望□墳而拚涕□白幕而驚心爰詔有
司式刊景行其銘□□化毗城金粟降靈猗歎大士

金石祛偽

圭吳興劉氏
希古樓刊

權跡 帝京緒□莫明邑居孰見辟彼湧出猶如空現
五塵□離三條□依戒珠靡□忍鎧無違智燈含燭慧
駕□駢哀茲景像悲斯風電將導舟梁貽我方便形煩
心寐□□□觀往測來觀微知顯石□亡儒星開□
賢反初息假薪絕火然神明何許暗石空傳

武德初許敬宗官漣州別駕其爲黃門侍郎約在

太宗末年信本署衙誤與蘇玉華誌同乘誤乘果

獲奇驗獲誤作護唐人造象刻經書菩薩字作薩

亦作薩未有作薩者此作薩偽造無疑也陝西通

志卧龍寺有吳道子畫觀音像及佛足跡碑初以

像名觀音寺宋初有僧惟果長臥其中人以臥龍呼之故名秦藩碑記云隋為福應禪院唐名觀音寺宋太宗更名臥龍据此則寺名亦謬誤矣

褚遂良造象正書

大唐善業如妙法身 貞觀二年四月五日褚遂良造

此好事者為之也書法絕妙然去登善尙遠

涼州刺史郭雲墓志銘正書

唐故銀青光祿大夫涼州刺史之遠縣開國子郭公墓

銘

率更令歐陽詢書

金石法偽

六 吳興劉氏 希古樓刊

公諱雲字仲翔京地萬年縣人也祖慶隨驃騎大將軍右光祿大夫相州長史父振武開府儀同金紫光祿大夫幽并二州刺史並箕裘紹業鍾鼎傳門公稟啟華之秀氣降昂緯之星精英姿颯爽得孔門季路之風智計宏深有前漢留侯之略屬隨氏失政率土分崩我皇崛起英俊雲集公投欵轅門深蒙優禮授武騎尉公迺霜戈奮武星劍臨戎靜則岳峙山立動則雷奔電掣識超萬眾勇冠三軍以故但從征討輒建奇勳武德元年封之遠縣男邑五百戶既又回舊封進爵為子賜以絳節儼上將之儀直以白茅開建國之模方當翊衛皇家馳

騁雲表不幸以貞觀五年六月廿有七日終於脩德里第春秋五十有九贈銀青光祿大夫涼州刺史夫人唐氏之遠縣君內府丞仲翔季女也貞順著行珠玉含華雅稱良匹先公永逝以其年十月六日葬於縣西龍首原禮也嗣子漢章痛風木之不停憲陵原之倏變迺銘貞石庶表芳徽銘曰 惟岳降靈是生郭公既智且勇克奏霄功蔚彼虬松長留雄風億萬斯年流慶無窮

隨無相州文云祖慶相州長史定遠屬濠州本臨豪武德三年更名文云武德元年封定遠縣男均

不合萃編載郭雲銘並無誌文不知者因作此誌

金石法偽

七 吳興劉氏 希古樓刊

耳据志郭雲以武騎尉封男進爵為子未歷何職歿贈銀青光祿大夫武騎尉勳之一轉視從七品男爵從五品上子爵正五品上銀青光祿大夫為從三品階亦高卑懸殊矣

蜀王祭酒蕭勝墓志正書

大唐故蜀王西閬祭酒蕭公墓誌

公諱勝字立寐東海蘭陵人梁中宗宣皇帝之孫太尉安平王周柱國巖之第十三子也豐谷雕雲騰三傑於星漢金陵王氣軼五馬於天枝爰自綺年已膺茅社封為宜陽侯俄而青蓋云歸咸陽起布衣之歎家聲□墮

高辛□□□□□授散騎郎皇朝爲上輕車都尉蜀
王西閭□□□□賁虛元立操貞白學綜書府文藹詞
林錯銖珪系脫落塵滓□物我於臨濠照空有於靈室
龍宮之旨無以□□□野之□自足符其想信圻岸
之金碧爲羽毛之麟鳳然而過鳥忽驚悲鼠藤之何促
隲駒俄謝怨鶴林之已空春秋七十有四永徽二年八
月十五日遘疾薨於萬年縣之崇義里卽以其年歲次
辛亥八月壬戌朔廿三日甲申之於萬年縣寧安鄉鳳
栖之原嗚呼哀哉山可移子日難繫海成田子川而逝
因寶六於窮泉振芳聲於來裔其詞曰

金石祛偽

六 吳興劉氏
希古樓刊

楚國琴響秦時故侯寡下位栖遲一邱情涵水月心
汎靈舟持蓮淤盡援桂芳留人事趨忽生涯浮脆溢露
銷津翻霜賈蒂夕陰先下泉局早開長夜不迨悠然來
際

荆史褚遂良書

志石四裂十餘年前得諸都中審爲贗作勿錄也
去夏海琴復以寄贈云書款數字係後人所妄鑿
嗣見補訪碑錄載此志亦云後署六字乃僞作覆
審字蹟前後無區別耳新唐書宰相世系表巖安
平王不言其爲太尉亦不載勝名此志云巖之第

十三子而表於巖之後絕未載其一子可疑也蜀
王高祖弟湛所封爵

瘞琴銘并心經

正書

瘞琴銘

有序

嗚呼琴兮鼓者人亡則留爲虛器友之樂盡將頤而生
悲妻莊氏字清卿明姿耀玉慧性旋珠垂髻而貞度山
安待筭而嚴辭泉涌蠶桑之暇癖嗜絲桐家有美材命
工精斲音律既協性命相依年廿四歸子琴卽爲勝春
花芬而奏薰風秋月皎而操流水寢食與並好合彌徵
纒及十年遽罹婉難春秋卅有四惜哉一息靡憑豈謂

金石祛偽

五 吳興劉氏
希古樓刊

九原可作七絃無恙誰禁五內併傷乃以服御之具開
真高閣瘞琴于山巔殉所自也唯埋軀弛絃希聲於太
古濡翰勒石飲恨以千秋銘曰生不逢辰予人物棄捐
音徽不遠兮南山之巔銘幽表淋兮有待他年

願升撰書

般若波羅蜜多心經

般若多心經

顯慶二年八月一日莊甯爲夫資福

書

檢遺篋感深意福無靈人先棄勒貞珎還資施升□

記

此吾蘇文人所為以寄其悼亡之情耳有能道其
姓氏者非輕疑之也薩字作薩已露破綻近秦中
又有翻本矣

海禪師方墳記正書

大唐化度寺故僧海禪師季六十有六倍姓劉綬州上
縣人也永徽五年十一月八日卒於禪眾以顯慶二年
四月八日於信行禪師所起方墳焉

顯慶三年歲次二月廿五日癸巳書

長安志化度寺本真寂寺隋尙書左僕射高穎宅開
皇三年穎捨宅奏立為寺武德二年改化度寺在義

金石祛偽

甯坊南門之東平津讀碑記

吳荷屋云此記有二石一八行行七字邊有花紋
一九行行九字界方格後有年月案歲次下不記
干支何邪通鑑目錄是年正月甲申朔三月癸未
朔則二月廿五日非戊寅即丁丑不直癸巳二月
亦不得有癸巳日癸巳乃正月十一日也然則後
有年月者妄人為之耳後無年月者禪眾上無於
字未得拓本

雷大岑造象記正書

若夫二儀有象顯覆載以含生四時無形潛寒暑以化

物是以庸愚者皆識其端□陰洞陽賢智者罕窮其數
況乎佛道崇虛乘幽控寐宏濟□品典湘十方舉威靈
而無上抑神力而無下大之弥於宇宙細之攝於豪釐
無滅無生應千劫而不古若隱若顯運百福而長今妙
道凝懸遵之莫知□□故知蠢蠢□□區區庸鄙投其
指趣能□疑惑者哉□□□□□□十三人等□□
□□早悟三空之心□□菩提建立碑象一區上為
皇帝陛下法界一切眾生及所生父母目録眷屬
早登菩提同臻彼岸

龍朔元年歲次辛酉七月甲午朔廿三日丙辰

金石祛偽

成佛弟子雷大岑

石不知所在前襲聖教序文而庸愚上脫窺天鑿
地四字不成對偶妙道凝元作凝懸近人避

聖祖諱耳又割去法流二句

劉智妻孫氏合葬墓誌正書

大唐故劉君合葬墓誌銘并序

文不錄

原石為劉燕庭所得官浙後置諸淨慈寺今失所
在標題下有進士陳邁文五字無書人名此碑估
仿造託於蘇靈芝之名易於牟利也翻刻亦有兩

吳興劉氏
希古樓刊

本一本稍肥近俗

淨善和尚塔銘正書

大唐興唐寺淨善和尚塔銘

監察御史王延昌製 蒲州刺史顏真卿書

和尚姓張氏法号淨善京地雲陽人也幼而神清長益

靈悟誠請既深緣愛自淨迺授經於惠雲溯源窮委靡

弗徹貫以故業行高超利益宏溥知與不知但蒙宣示

咸得解脫朗悟信大道之津梁也以乾元元年二月六

日告行於興唐寺門人惠信等與俗侶白衣會葬近千

人焉以其年九月九日起塔於畢原高岡式昭大道庶

金石祿偽

三

吳興劉氏
希古樓刊

慰永懷銘曰 佛有妙法使皆清淨世界空聞茫然莫

正大哉我師降厥慈悲開示寐樂破其惑迷法相既圓

色空自離千萬大眾歎泣而隨功成身去自契自藏銘

於塔石與天同長 門徒惠信等立石

但蒙二字在第三行行末茫然茫字在廿行第二

格蓋正文錯誤補刻於空處耳世字不避寫末行

有後學下數字豈銘有原石久亡而是人重摹之

耶後學上有指南二字疑亦碑中文字然不知在

何處也陝西通志興唐觀開元十八年建又引續

文獻通考云元和八年命中尉彭忠獻修興唐觀

而不載興唐寺

河南少尹裴復墓誌正書

唐故河南少尹裴君墓誌銘

諱復字茂紹河東人曾大父元簡大理正大父曠御

史中丞京畿採訪使父虬以有氣略敢諫諍為諫議大

夫引正大疑有寵代宗朝屢辭官不肯拜卒贈工部尚

書公舉賢良拜同官尉僕射南陽公開府徐州召公主

書記三遷至待御史入朝歷殿中侍御史累遷至刑部

郎中疾病改河南少尹與至官若干日卒實元和三年

四月二十三日享季五十夫人博陵崔氏少府監頌之

金石祿偽

三

吳興劉氏
希古樓刊

女男三人璟質皆既冠其季始六歲曰克郎卜葬得公

卒之四月壬寅遂以其日葬東都芒山之陰杜翟村

公幼有文季十四上時雨詩代宗以為能將召入為翰

林學士尚書公請免曰願使卒學了後母喪上使臨弔

又詔尚書公曰父忠而子果孝吾加賜以厲天下終喪

必且以為翰林其在徐州府能勤而有勞在朝以恭儉

守其職居喪必有聞待諸弟友以善教館養妹畜孤甥

能別而有恩歷十一官而無宅于都無田於野無遺資

以為葬斯其可銘也已銘曰

裴為顯姓入唐尤盛支分族離各為大家惟公之系德

隆位細日子曰孫厥聲世繼晉陽之色愉愉翼翼無外
無色幼壯若一何壽之不遐而祿之不多謂必有後其
又信然邪

唐書宰相世系表洗馬裴後魏中書博士天壽之後
曰元簡尉氏尉子曠御史中丞曠次子虬諫議大夫
虬長子復河南少尹復三子長曰璟次曰質吏部郎
中季曰望郎此誌元簡官大理正及季子曰克郎與
表異餘皆同復之名又見於御史臺精舍記碑額題
名誌中所稱僕射南陽公謂張建封也建封鎮徐州
在貞元間復為所辟誌內侍御史誤侍作待刑部郎

金石祿偽

吳興劉氏
希古樓刊

中誤刑作形歷殿中侍御史歷十一官二歷字皆誤
止從日銘詞首二句姓盛為一韻三四句離家二字
無韻又無外無色色當是內字之譌古誌
石華

石華系此誌於元和三年四月案文云實元和三
年四月二十三日又云卜葬得公卒之四月壬寅
攷通鑑目錄是年五月壬午朔以此逆推之四月
不得有壬寅是年七月辛巳朔誌所稱壬寅者蓋
七月廿二日也復卒於四月歷四五六七四月而
葬故云公卒之四月壬寅也石華殆未攷核矣吳
子苾式芬以為偽作洵然吳荷屋採入筠清館金

石記趙搗叔收入補訪碑錄系此於元和二年尤
誤

李術墓志

正書

唐故叔氏墓誌

并序

元和九年歲直甲午正月十九日丁卯浙東道觀察判
官將仕郎試大理評事攝監察御史李翱奉其叔氏之
喪葬于茲叔氏諱術生子曰王老遠在京師翱實主其
事銘曰

翱生始言叔氏棄沒爰殯于野年周四甲豈無諸親生
故或迫亦有息子族宦京國邱墳孰封松楸未列殯宇

金石祿偽

吳興劉氏
希古樓刊

零毀狐狸同穴中夜遠思酸悽心骨是以乞假公府言
來筮宅追念延陵喪子羸博葬不歸吳於禮其合唯叔
平生游居是邑天謝于此靈困其託女姪之西仲兄之
北冥昭何異可用居息孰為故鄉乃樹松栢

案墓銘見李文公本集術為請父而曰叔氏叔父之
尊而擬之延陵羸博尤為不倫文云奉其叔氏之喪
葬於茲銘云唯叔平生游居是邑卒莫知所葬何地
李翱此文本不可為典要後人就集本上石詭言出
土書刻並劣集本題叔氏墓誌銘石本加唐故二字
淺人涉筆已見其陋不獨旅作族幽作困也錄而摘

之以懲厲託金石續編

太子校書李觀墓銘正書

巨唐故太子拔書前進士李君墓銘

李觀字元賓其先隴西人也始來自江之東年二十四舉進士三年登上第又舉博學宏辭授太子校書一年年三十九客死於京師既斂之三日其友人博陵崔宏禮葬之於國東門之外七里里曰慶義原曰嵩原友人韓愈書石以誌之銘曰已乎元賓壽也者吾不知其所慕天也者吾不知其所惡生而不泯孰謂其壽死而不朽孰謂其天已乎元賓才高乎當世行侔於古人已乎元賓竟何為哉竟何為哉

金石法偽

吳興劉氏希古樓刊

朱子校昌黎集授太子校書授作得年三十九作

二十九据文序當以廿九為是里曰慶義里作鄉

韓愈下無書字銘曰作辭曰孰謂其天作孰謂之

天行侔於古人作而行出乎古人未二句注云方

又云上竟石本作意而邵公濟嘗嘆其句法之妙

謂歐公而下好韓氏學者皆未之見遂從其說定

上句作志意之意下句作究竟之竟則予不識其

何說也竊意若非當時誤刻即是後來字半磨滅

而讀者不審遂傳此謬是誌原有石刻久不存矣

此据韓集別本為之耳

福林寺戒塔銘正書

唐故福林寺戒塔銘并序

大德具戒為元和尙金□將贖而之盡水慙懼也以至感禱視給未嘗犯者信生于手鄉可約束至顏氏子也西方聖人設戒二百五十俾隄限身口徑出生死今言法者設咄占鎬鎧其人我姓釋氏徒毗尼者雖不轍乎意地而形骸之外是釘是輻大宅煬燠羊鹿効駕亦各也視中夏聖人刑自墨敷三千或和尙出家之維乎不然和字德未相如夏五十七置幢于積祖師能孕業人

金石法偽

吳興劉氏希古樓刊

屢垢不嘗□□非延□□□之賓賓然不美淨觸

噫法廣缺九族龐氏京地興平人輩腴及缺九產吮而

不啼慙而始誰寶氏缺九日滋善種得度餘于慈悲跋

缺四墨缺四及多羅經歷頌頌請介處不缺九禪法界

也其年其為泥人者射□□是□□宅□□箭也至乎

咻生死之流闖身□□□聖人□□□之伎其在毗

尼乎多羅經五行□□□乎缺四下次授萬化不可窮

極居山雪首缺六百箇苔色其下榻申夜形偈蒼不缺六

大厦故鼓地之相也議大夫柳公權書

會昌六年正月十六日建寶來延刻字

此籍臨元英碑殘字而為之故字蹟頗似誠懸文
義絕不可通出家之雄雄書作維尤為可笑作偽
日拙不待識者辨矣

葬馬銘正書

大唐左監門衛副率哥舒季通葬馬銘

太子中允王知敬製并書

爰有名驄厥号雪蒼殿高天廐產重流砂蓋武德中嘗
以賜故越州刺史替都諸軍事哥舒府君者也府君既
已就義戎行維是名驄亦從殲焉孤子左監門衛副率
季通烏号血竭雞聳骨立永懷罔極之悲思廣推恩之

金石祛偽

天誤與劉氏
希古樓刊

義迺圖廐形葵之墳隅肇錫嘉銘用誌確特其詞曰

粵維泰運異質斯生坤元赫德天駟流精 惟彼雪花

馳巖御櫛說文表瑞鳳翥開績 於赤府君丕茂霄功

帝曰賚汝駿尾方瞳 越國過都逐星激電躡健騰驥

姿確顧盼 緇力著德合志同心策勳奏凱照古凌今

夫何不永陽九當扈倏膏霜鋒早墜逸翮 瓦鴛羞

全緹鶴並飛存亡既借神魄攸依 矯矯精忠垂光丹

□翩翩者騅揚華驥尾 雲蒼願影楊葉嘶風戀彼故

主遺恨焉窮

武德四年置越州總管七年改為都督府武德中

無越州刺史之稱都督諸軍事亦誤倒為督都哥
舒氏代居安西哥舒沮官左清道率其子道元官
安西副都護並無官越州刺史者哥舒翰則明皇
時人矣此所稱哥舒府君及孤子季通皆烏有先
生耳王知敬高宗時人

金石祛偽

天誤與劉氏
希古樓刊

八瓊室金石祛偽終

八瓊室元金
石偶存

長洲章鈺署於析津



吳興劉氏
希古樓刊

八瓊室元金石偶存

八瓊室元金石偶存

太倉陸增祥撰

男 繼輝校錄
吳興劉承幹覆校

重修艸堂寺碑在鄂縣篆額橫列題皇太子令旨重修
艸堂寺碑十一字碑分四截上二截稱閣端太子令旨
一題癸卯年五月一題乙未年十一月第三截稱皇太
子令旨題丁未四月末截稱帖哥火魯赤都元帥鈞旨
題丁未年十月丁未為定宗二年當宋鴻祐七年潛研
堂有跋攷覈極精詳

元金石偶存

吳興劉氏
希古樓刊

鬼不植明堂礎造化暹通岳頂靈萬壑煙霏封傑餘半
空風雨撼秋聲白頭會見東封日秀映鸞旂一色青至
元二年五月朔述後書同來者郡人時震吳能賢榮蒲
陳簡前司掾李昕又有從仕郎泰安州判官張翔承務
郎同知泰安州事徐汝嘉武德將軍泰安州達魯花赤
兼諸軍奧魯口合禿都目高淵諸人名餘詳潛研堂跋
語
宗聖宮圖碑在盤屋橫額題終南山古樓觀宗聖宮之
圖十一隸書下方有石庭玉題記其文云天下形勝之
雄者在郿曰長安長安形勝之雄者在山曰終南終南

名勝之最者在宮曰樓觀樓觀者真人尹氏之故宅太上老君說道德經之處也爰自結艸為樓觀星望氣聖真際遇經教宣傳由是道家之學風動天下水行地中矣自周而來屢經世變以教本所在旋廢旋興近又廢於金季國朝開創之初先師同塵真人承清和大宗師之命篤意興復未幾樓殿凌空金碧溢目千季舊觀一朝復還草木以之生輝煙雲為之改色南山益秀而渭水增明矣嘗試論之天下名宮偉觀多矣原其所起斯樓觀者張本之地也諸方仙蹤聖迹廣矣覈其所以而樓觀者太上開教之□也論時則無前校尊則莫大是

元金石偶存

二 吳興劉氏 希古樓刊

故萬乘數謁詔旨累修良有由也諦觀先師傳所載自古登仙得道之士出乎其間者無世無之是宮也其為道之源仙之祖教之本乎所以稍弛而更張中微而益著先德所謂終南元氣老不死誠篤論也比者修建告成因曰先朝宮圖故新參訂重繪而□之石使四方學道之士得目稽古而知本云至元二季十月二日住山石庭玉謹識宮圖題榜曰宗聖宮曰三門曰望氣樓曰三清殿曰元始殿曰四子殿石曰寶章左曰景陽曰丹井皆在三清殿前又有六榜分列左右次右曰道院曰企秀曰正一堂曰常善堂次左曰宮廳其右一榜漫漶

曰□宗曰育心曰祖堂曰孝□樹曰方丈曰道院宮之南曰衙林曰說經臺曰煉丹臺曰□阿菴曰太微峯□□山□□山下□莊□□洞四榜在其右子方山五福山青石菴呂公崑同車蠟□坊平十老洞迎門洞八榜在其左說經臺之右有東觀谷丹岩化女泉西觀谷洞微菴飛昇谷卧牛池玉真祠延真觀九榜其左有純陽洞文仙谷洪□庵會靈觀□□莊田谷樓觀渠元始臺七榜宮之西曰仙蛻園曰田村曰啞柏元真觀曰洪□菴曰柏林宮之東曰菓園宮之北曰玉泉觀曰渭河右為□真菴黑水河盤屋縣路左為樓觀□河終南縣凡

元金石偶存

三 吳興劉氏 希古樓刊

題字六十八榜又有東南西北四字 火星巖詩刻一則詩云石相根束蒼崖刻艾納苔封太古松遷客鳳簫吹乳洞天池開徹玉夫容後題至元丁丑仲冬廿又三日陝郡姚子徵父題 九老題名并詩句在平江道寧題名碑十一行文云前石埭吳判縣斬振道生於宋甯宗嘉泰七年辛酉越壬戌三年甯宗開禧十二年乙丑學賓魯士行時可生又一年甯宗開禧十三年丙寅前淮東魯帥機士能時舉管轄曹惟高陵甫生又七年嘉定癸酉聘君方采亮甫生今宋末帝已卯五老台三百六十八歲三月之朔胥

會葆真以敘一時之盛事因題名於石垂不朽焉九月
白鹿洞講書鄧希恕德夫如會時年六十有八前宋遺
老會前承直郎池州石埭縣令吳新振道年七十八學
賓魯士行時可年七十七前奉議郎淮東帥機魯士能
時舉年七十三葆真觀管轄曹惟高陵甫年七十六逸
老方采亮甫年六十九白鹿洞講書鄧希恕德夫年七
十七主會前事奉大夫江夏縣開國男致仕鄂渚李應
春子發年六十九前朝歆大夫京西通□漢東張萬全
純甫年六十七豫章羅大岳年六十二羅大亨年七十
至元辛巳三月甲子日刊末云九老之是詞遺留後巖

元金石偶存

四

吳興劉氏
希古樓刊

本崖石壁今乃重鐫是碑以垂不朽詩句碑云□□
碎九老集一時齒德作期頤會每歲值菊金蓉錦之時
擇山水勝處更迭主會借杯酌以篤斯文之雅如是者
十餘年各題姓名詩聯刻於道巖石上恐年湮剝落錄
載譜牒今復命匠鐫碑以垂不朽初同會時各有詩章
今採其警聯云方采亮曰方采字亮甫此萬劫灰中存
世界千層浪裏惜儒琛吳鉞曰阮藉每看青眼舊鄒陽
咸慨白頭新李應春曰像繪耆英希五老鶴歸華表詔
千年張萬全曰乍接笑言疑是夢相看顏貌老於年鄧
希恕曰龜鶴為羣同壽雉鹿麋相伴共時賢羅大岳曰

素絲不改衣冠舊黃道從教日月新羅大亨曰且追白
社為耆會縱買黃金肯少年又詩云其元都重到拂題
塵屈指於今十四春白石煙消丹竈冷蒼崖日永畫樓
新山中自笑黔驢技天外誰知海鶴身洞口桃花莫相
笑劉郎猶是少年人其乘雲不到玉皇家崑山仙桃幾
度花今日喜儕三益友來看丹竈煉黃芽其石敲新火
煮雲腴細講濂溪太極圖此處不知千載後有人來講
此圖無九老同歎曰九人六百三十二雪鬢霜髯壽且
康更向丹崖題姓字永同地久與天長

元金石偶存

五

吳興劉氏
希古樓刊

文云維大元國紫陵村上清紫虛元君廟地壹段東至
溝道北至溝南至官道西至楊家溝計地五十畝至元
拾玖年叁月十九日知廟王志希謹記魯書□人張元
李□凡八行
石角山題刻二段一題太歲甲申至元二十一年正月
二十四日開山立此香火道場王□立一題丙戌至元
二十三年季春後一日二水丹崖宗興景中古昇江涼
洪夫全安國君□周寶貴卿侍主教□□冲虛壇李祥
庵記石角山石刻從未經人搜揚
重修說經臺記在盤屋宣授陝西五路西蜀四川道教

提點古汲李道謙撰文制授體仁文粹開元真人書樓
孫惠或篆額本宮元壇講師藍水李志宗書後列尊宿
提點提舉提領知宮副宮知事等廿六人至元甲申歲
陽復日立甲申為至元二十一年陽復冬至也碑凡十
列列各二十二行行九字行書絕似趙承旨撰書人姓
名分書在下方額失搨潛研有跋

重修慈雲寺碑在三原禮部貢士安定野人雅安張應
成撰小師樛菴老人有宣正書耀州管内僧判小師有
才篆額至元廿四年七月十五日僧有珍等施石後列
三原縣簿石縣尹王姓而不名又列達魯花赤並不書

元金石偶存

六 吳興劉氏
希古樓刊

姓末列宣授安西路都僧錄靈通等名

澹山宮題詩三段 張圯詩云民喜甘霖澤大田公餘
乘興訪林泉離塵疑到清涼國覽勝如登小有天晝接
陽和臨洞口夜邀月色照臺前顛崖誰道人辛苦心境
安恬便是仙伊誰鑿開混沌窾天造地設豈人為不到
澹山得觀覽爭知閬苑非絕奇磨崖雖欠漫郎頌刻石
喜存太史詩若使殷賢居此境料應版築肯他之前題
云漢中張圯與同袍南陽萬國良八桂王桂侍廉訪簽
事按部零陵喜六月雨吏民胥慶乃因公暇游澹山巖
覽古迹靈異閱前賢品題情動於中吟二律以紀歲月

非敢言詩也借行郡庠廖景誠鄧桂賢唐以直醫士胡
寅孫清湘許珣春陵孟希聖二水李仁榮子鑑侍皆至
元壬辰後六月旦日書 萬國良詩云初聞勝景興猶
慳一到幽巖倦復還萬里俗塵紅日遠數聲僧磬碧雲
闕從知天上無名窳化作人間澹姓山好寄煉丹仙島
客來時為我駐朱顏後題壬辰歲臘八日南陽萬國良
留題萬國良見張圯詩引故知為元刻永州志誤煉為
秋 劉學海題記分書六行云眉山劉學海督工修學
得古石徑甚有佳致命監修卿踰孫重關之後來者無
使其復堙焉亦同上天梯之要路也元貞乙未象環劉

元金石偶存

七 吳興劉氏
希古樓刊

洞珠記此刻前人未見

潭州權一面鑄至元二十〇年一面鑄潭口路造上此
器與元貞劉皆楊海琴所藏
濟州重建大成殿碑上半殘蝕在濟甯州學大成門外
至元三十年二月立楊桓八分書楊郁文篆額撰人名
缺濟州金石志以為李謙撰武授堂有跋
西谿題刻三段在衡州石鼓山 史杠題名二段俱左
行一云元貞元年八月日自郴成軍迴真定史杠口湖
南通志所載郴下有桂字今未之見一云大德九年春
正月重來距元貞十年矣湖南通志所載缺後三字

主簿郭某題記云缺佳致嶽阜名山惟葦湖缺之冠也

中間缺輩名重品缺言哉茲蒙缺分司委請缺判官布

伯承直提調鼎建缺燕居輪奐一新畢工之日勅此亭

鐫缺以紀歲月其用心亦為日後缺塵缺耳時丙申元

貞孟春念缺日將仕佐郎衡陽縣主簿郭缺元貞劍

款題元貞丙申七月吉日郭震造正書丙申為元成宗

二年

樓觀璽書碑亦在盤屋篆額大元璽書四字碑列聖旨

二通蒙古語以漢字書之有稱成吉思皇帝月古台皇

帝薛禪皇帝者成吉思太祖也薛禪世祖也一作色長

元金石偶存

八吳興劉氏希古樓刊

末題元貞二年候兒年十一月初七日

乙亥十月廖孟揚自濟州寄來鐵獅款字云在東嶽廟

前手自揚墨以備采錄伸紙閱之凡十五行行兩字陽

文首行殘泐存二十九字文云缺獅子壹對鎮宅大

吉安陽縣北銅冶匠人付興男付政造元貞貳年十二

月按此刻見山左金石志跋云在河道總督署前旗纛

廟門前銘橫列獅子座之左側惟右獅有之考督署在

元時為總管府治此鑄於元貞二年疑是總管府治舊

物不知何時移於旗纛廟也然曰鎮宅大吉似非官署

神祠之器矣今謂在東嶽廟前與山左志不合抑孟揚

之誤邪又濟州金石志亦載之首作門前二字云山左

金石志門下缺一字今從金石索補之核門字僅存左

半自是不誤前字則馮氏以意增耳

浯溪題刻七段 杜明詩云缺猶能不染塵照開萬

象本缺真憲官不究戕民弊著甚缺寄我身後題大

德庚子冬至後一日江南諸道行御史臺監察御史杜

明借御史兀都蠻敦武察吏劉禎劉衍因按臨湖廣舟

經浯溪書此以紀歲月祁陽縣典史李廷揚立石 史

枉題名云大德九年乙巳歲正月既望真定史枉觀從

公游者省椽許政王毅及姪史耿從事高信客謝端識

元金石偶存

九吳興劉氏希古樓刊

史枉天澤第四子史附天澤傳湖南省府志誤作史柱

並脫真定二字 姚紱詩云轉壑飛流落碧虛巖蓬初

得野僧居辭巖魯史獲麟筆義抗馬遷金匱書萬世綱

常垂宇宙千年龍物護儲胥懸崖鏡石明如水幾與遊

人照珮琚後題至元丙子夏六月予分憲識刑柳道諸

郡歷九疑下瀧江游澹巖寺讀浯溪碑茲亦生平瑰偉

奇觀也適會班文卿繇武岡至永弭節湘許遂同觀磨

崖文憲掾張德新許彥叔馬益速縣尉曾圭陝郡姚紱

書瞿先生云紱時官肅政廉訪使按部過祁而題也紱

又有浯溪即景二絕句亦刻崖上余未之見志載憲掾

之憲誤作卿字 高紉王維詩前題至元後丁丑冬至
日子二人陪御史南巡嶺海道經浯溪艤舟登眺各成
一律書以識一時之勝觀云高詩云瀟湘江上驛船過
登眺其如感慨何梵宇崢嶸□雲漢元家零落寄煙蘿
唐文剝蝕蒼苔合石鏡昏蒙歲月多欲記遠游留拙句
天齊崖壁愧鏘磨王詩云昔年聳叟宅此日梵王宮基
址浯溪上山河石鏡中雄文稱水部健筆記顏公長嘯
雲林外煙飛萬壑風首行下有立石一行銜名已泐僅
見教諭張遠珍書六字高紉洛陽人字元履王維河東
人字元□似是耆字皆察掾也湖南省府志所見未全

元金石偶存

十 吳興劉氏 希古樓刊

故疑即訪碑錄之燕莫白詩 御史等題名九行漫漶
已甚首行見江南□道行御史□監察御史燕十一字
末題至元後丁丑冬仲□日邑令_後云云第三行有洛
陽高紉名蓋即前詩引所稱之御史也訪碑錄所載之
燕莫白詩疑即此人然此刻燕字似是地名未可遽定
湖南省府志未載 何崇禮詩云行盡三吾數里程風
光冉冉入詩評山圍佛寺禪關靜霜徹浯溪眼界清石
鏡照開天地影崖碑磨盡古今情倚筇未足登臨興目
斷重巒隔帝京後題皆至元五年冬十一月初七日齊
西何崇禮題湖南省縣志誤作至元孟冬初一日并佚

其姓名殆未見揚本耳 吳大年詩刻六行_缺仲冬十
九住山无方智普立_缺見湖南道宣慰使俺口不花_缺
□妙前朝劍壁_缺搖摸索斷崖_缺林霜葉莫蕭蕭_缺未
九月晦日溪園吳大年題湖南志未載

重建昭佑王廟碑在揚州馬允中撰書并篆額額題重
建雷塘昭佑王廟之記汪硯山寄貽云阮文達所搜出
者文云惟揚全淮之甲郡也郡西北相距十五里有塘
曰雷塘或曰陂塘曰波波即陂陂即塘也唐貞觀開引
塘水溉田民獲其利大□開决塘水成田民得其畔唐
末迄於宋潞水以備漕運積而成淵其深不可蠡測時

元金石偶存

十一 吳興劉氏 希古樓刊

之晴明也日光搖曳水波不興瑩□□下□□碧時之
陰晦也翳空雲霧拍岸水聲倏然雷□□□解質其所
以然蓋有□□蟄於其中因祠於塘北封之曰昭佑王
是郡植□長□□下請水設雩禱雨其應如響郡人歲
時歲祀而不敢忘兵革之□□有存□皇元混一區□
□□已亥□□東宣慰合於一仍隸於揚命中書_九
字而行司事撫治全淮公元勳世家碩德重望式副□
□是歲_缺七 詢於眾有以雷塘請水告公從_缺四 同知
備□翰文_缺七 率僚屬詣塘請水焚香拜手祠下□□
□字傾頹廟□□□默□□□□之冀其感應之速

耳未幾果如所庸是消吉興缺五石一字工役樂

從其事以治中馬居仁仍釐務而董缺四竟明年庚

字少雨螟螣肆公齋被禁屠復遵故典貯塘水置

諸寺誠意不五日開大雨蘇旱一月凡七農

悅於野民悅於市官吏得其責萬口一辭咸感龍

之靈公之德繇是工役轉嚴秋八月初字落成正

殿六楹門六楹環堵約三十五丈有奇塑像兩旁

繪兩部出入之像公設牲醴安靈於祠惓惓冀神惠

於無窮淮民何其幸歟州路儒學教諭馬允中用撫

其實而為之記題蓋并書後題大德辛丑四月吉日監

元金石偶存 三 吳興劉氏 希古樓刊

工許提控林知事劉經歷張承務郎推官馬蕭從仕郎

判官劉奉直大夫治中馬居仁奉政大夫同知正議大

夫揚州路總管兼管內勸農事移刺慶堅昭毅大將軍

揚州路總管府達魯花赤兼管內勸農事李蘭奚等立

世祖平雲南碑在交城其文云國家繼天立極日月所

照罔有內外雲南秦漢郡縣也負險弗庭乃憲廟踐祚

之二年歲在壬子我世祖聖德神功文武皇帝以介弟

親王之重授鉞專征秋九月出師冬十二月濟河明年

春歷鹽夏四月出蕭關駐六盤八月絕洮踰吐蕃分軍

為三道禁殺掠焚廬舍先遣使大理招之道阻而還十

月過大渡河上率勁騎由中道先進十一月渡瀘所過

望風欵附再使招之至其國遇害十二月薄其都城城

倚蒼山西洱河為固國主段興智及其柄臣高太祥背

城出戰大碑刻敗又使招之三返弗聽下令攻之東西

道兵亦至乃登點蒼山臨視城中宵潰興智奔善闡追

及太祥於姚州俘斬以殉分兵略地所向皆下惟善闡

未附明年春留大將兀良合台經略之上振旅而還未

幾拔善闡得興智以獻釋不殺進軍平烏蠻部落三十

七攻交趾破其都收特磨溪以統之大德八年平章政

元金石偶存 三 吳興劉氏 希古樓刊

事也速合兒建言所領雲南地居徼外歷世所不能臣

先皇帝天戈一麾無思不服今其民衣被皇明同於方

夏幼長少老怡怡熙熙皆自忘其往陋非神武不殺之

恩不及此惟點蒼之山嘗駐蹕焉若紀聖功刻石其上

使臣民永永瞻仰於事為宜中書以聞以下揚本遺失

張與材題二蘇書記草書亦在盤屋文云此勝國嘉祐

癸卯坡頰二公之筆其辭流出胸臆一皆上下感動忠

懇之情而底無為之功者豈亦見當時大臣於朝廷之

意耶姑勿論維神君之靈有不待此辭而洋洋如在然

何言書以識余觀之歲月云爾大德十一年三月廿有八日嗣天師張與材書與材為道陵二十七世孫元史有傳其下又有廣微子寄題終南山上清太平宮詩廣微子即與材自號畫史元詮與材字國梁號薇山別號廣微子詩云飄飄紫

繞終南青上三碑皆關中金石記所未載鎮江路祭器題字篆書四行文云元大德丁未中順大夫鎮江路總管提舉學校史燦山長曹鑄凡二十四字丁未為大德十一年其明年則武宗至大矣

重建孝子李永珍碑極漫漶永州志所載缺誤甚多

元金石偶存

吳興劉氏 希古樓刊

備錄存之文云東安縣□永田江東坊李孝文諱文珍

缺半行 股利湯藥其病安□宿唐伯玉等陳縣申州照條

文賜錢會是歲趙知縣□□縣尉給照旌表缺半風

雨飄□獨存石□想當時因循鐫刻至□□于路旁得

李孝子曾孫李覺昕袖當年所給縣照而告予請記名

予曰東安志已紀其缺縣志雖具載而路人不知是

名之意□□之予不容辭於敘 孝者百行之原人

之行莫大於孝孝莫大於事親人之一身乃父母之遺

體也其嗣續為尤大凡人子事親居則致其敬養則致

其元脫樂病則致其憂冬温而夏清昏定而晨省恭為

子職然後無愧於高厚夫在昔大孝稱虞舜至孝曰曾

子魯□見命□□考叔寤莊稱純黃香之温席□□王

祥之卧冰□鯉能□□事愛敬之□惟揚名後世而天

地鬼神垂憐之自唐時陳藏時著本草拾遺謂人肉治

羸疾自是人間父母疾困者多以割股治之其病即愈

時有京兆之張河陽之劉皆以孝行聞朝廷□給□□

旌表門閭□□先後韓文公有云人子有缺篤孝未

聞缺不幸則至□之義缺經□之□非全□行禮□之

能□乎□其親出於誠心亦足稱者同視□□昔為何

如八都李缺以缺父母缺高□之視□州縣□加之□

□不易得也缺聖朝□以孝子順孫□天下得亦加旌

表以勸之視今□之□□孝子不匱永錫爾類是其之

謂乎今日有能以孝行聞於上豈止夸一時而榮一鄉

哉予□不逮舉善而教□□勸缺行之歸願不遑歎時

至大元年十月□縣學司諭龍□文翔伯記鄧直□書

後列典史周□永州路東安縣尉和□進義副尉永州

路東安縣主簿張心□將仕郎永州路東安縣丞劉□

承務郎永州路東安縣尹兼勸農事楊釜進義副尉永

州路東安縣達魯花赤兼勸農事花列迷迭立校李永

珍東安人母鄧氏獲異疾思魚作羹時互寒永珍虔禱

其

元金石偶存

吳興劉氏 希古樓刊

得魚供膳後復割股療母咸濟中縣令趙崇砗聞於朝
旌表其門建孝感坊

崇聖寺聖旨碑在大理府碑因寺內產業園林碾磨店
鋪席浴房人口頭疋不准專取給予聖旨內有成吉思
皇帝月吉歹皇帝薛禪皇帝完澤篤皇帝曲律皇帝聖
旨字末題猪兒年閏七月初五日校完澤篤成宗也一
作鄂斬哲圖曲律當是武宗猪兒年當是武宗至大四
年辛亥也

玉瑄巖楊宣慰詩云湖湘巨嶽衡爲奇衡山之南推九
疑千峯插立雲滅表萬壑交鎖松蘿垂真人厭世不事

元金石偶存

吳興劉氏
希古樓刊

俗騎龍跨鳳相攀追結茅鍛竈入杳渺靈迹往往傳豐
碑窮奇極巧擅南服有虞祠塚宏門楣何爲遠狩坐弗
返天以聖真彰遐夷簫韶娥皇及女英三旬鼎拔猶鎗
旗衣冠劍履亦安在雲麓靄靄猿猱悲自餘瑣細不足
料茲欲挂一差萬遺披圖目眩膽再運况若親履臨臧
陝愛山不舍自我癖畫山致遠天工移殘年仙籍倘有
分筦豹或可容微窺前題播州楊宣慰相公詠九疑圖
詩後題古口進士雷聲鴻書至大四年歲次辛亥十二
月旦日軍民宣撫使司奏差雷嗣正沿邊宣慰使司奏
差雷元善磨崖後又題大元國上護軍資德大夫紹慶

珍州平南等處沿邊宣慰使行播州軍民宣撫使播州
等處管軍萬戶侍衛親軍都指揮使楊中齋宗滌樓留
雲盒金石審攷爲楊漢英所題史言漢英字熙載此作
中齋與史不同以署銜證之其說良是漢英賜名賽因
不花系出楊端史有傳餘詳宗跋

浪石寺蔣大士塔記在江華前鄉貢進士李起棻撰并
書篆額題道州江華縣蔣大士塔記十字古文甚奇皇
慶二年五月蔣雷發等立石其略云大士姓蔣名永雄
一夕神僧下降自稱普法王佛謂大士十世有修行之
舊付以穿珠經訣乃坡道者服就浪石寺立壇說法有

元金石偶存

吳興劉氏
希古樓刊

經書八本偈頌百餘以崇甯五年五月廿九日跌化於
姪崑迎歸於寺屢臻靈異曾留日出江華照永明之頌
至淳熙間金華周煜來宰邑奏減稅額乃合日華二字
爲其名知爲大士後身今其裔孫雷發一新塔廟以奉
眞身乃立碑而申之以辭曰三華兮鄰九疑偉大士兮
心香舜祠指穿珠兮逢聖師鐵脊梁兮坐雲芝來金地
兮二百禩於茲謙處不來果兮福慧過之裔孫兮撐宇
拓基竹茁龕後兮隨現神奇讚歎兮鄧豐碑就重華兮
撇詞願能仁兮輔皇化之無爲今而後兮溥寰宇之雍
熙後題嗣香火僧法奇等名永州志脫會首何文煒蔣

遵誨正書將士佐郎福山縣主簿納合彥禮題額額題
福山縣文廟學田記八字泰定元年二月儒學教諭馬
禧等立石後列福山縣達魯花赤禿滿迭兒諸官吏名
先卑後尊據碑文及山左金石志碑尙有陰

永昌路祭器題字陽識四行文云常德路達魯花赤哈
珊黑黑鑄造祭器壹伯貳拾玖件奉王命也永昌路西
涼州儒學永寶之泰定甲子四月吉日誌甲子爲泰定
元年紙尾有虎臣手搨小印

桂林有祖師坐像磨厓石刻之廣西金石略所未載像
高一尺一寸許上列橫額題祖師□法性古像七字次

元金石偶存

吳興劉氏
希古樓刊

刻比邱宗寶贊及慈信刻石題記贊云盧淡月冷庾嶺
月明風旛非動訝露心晴人閒天上覓不得還照曹溪
清更清山翁與鹿嘖嘆也只得一半且如何是那
半光含萬象徹今古慧日高懸天外昇後題至元甲午
住山法孫比邱宗寶拜贊泰定甲子七月二十八日住
風旛嗣祖比邱慈信拜立甲午爲至元三十一年甲子
爲泰定元年相距三十載

石門林升題名在褒城文云郡知事□仲林升以□修
磊□□工來此泰定四年孟秋十日友人鄭復初□
宰曹子成

石魚宋刻百餘段姚彥士始搜搨之己巳冬悉數贈予

內有元人題記兩段一題云天麻己巳春水去魚下二
尺歲大熟庚午復去五尺監郡宣侯爰及同僚泊邦人
士游慶記耳王正上元日題攷己巳明宗卽位無年號
庚午五月文宗卽位改元至順此題在正月故仍稱天
麻也後又有救苦觀世音菩薩一身九字一題云涪陵
誌江心石魚出則大稔予守郡次年始獲見率僚友來
觀適有木魚依柳條中流浮至眾驚喜曰石魚自古爲
祥木魚尤爲異瑞也請刻之以示將來云至順癸酉仲
春十有三日奉議大夫涪守張八友謹識攷至順爲文

元金石偶存

吳興劉氏
希古樓刊

宗年號癸酉爲順宗元統元年順宗於是年十月卽位
此題在二月尙未改元先一年甯宗卽位無年號故仍
稱至順也

慶真閣記碑在臨桂馬宗成撰橫額題碧霞洞慶真閣
之記碑文云天祿三年春臨江胡雲興整葺碧□洞天
架閣道以便人之登臨粧飾元帝聖相立龕堂以起人
之瞻仰扁其額曰慶真閣仍鑄銅鐘懸挂晨昏扣擊使
聲聞於天而乃屬予作文以記之予觀夫桂林勝狀南
北東西環遶皆山也山皆平地拔起而成碧玉簪之秀
者看來亦未足爲勝其有□岩空洞中間更有古跡可

驗此為勝爾堪羨桂之關北出內城之外公隄池東去二百步一山突起朝北開岩生成洞天之景致古曰碧霞洞今也胡君出力命工履崎嶇披蒙茸架閣道接高空此後人來登臨者必景行而歸功也元初安奉治世福神侍從將吏於高巖之上歲久損壞今也胡君捐財命匠立龕堂安聖像肅侍從列天將此後人來瞻仰者必加敬而傾向也聳聽鯨音震動鳴聲遠揚何況洞中佳致常清常靜塵飛自隔風過不侵遇夜則天漢相連斗星正對誠為仙境宜胡君目為勝境而樂然修飾之抑又慶師真高閣從此一新也噫桂林有碧霞洞天之

元金石偶存

吳興劉氏 三 希古樓刊

勝微雲間之士其誰與與援筆成文記其歲月云爾昔天秣庚午三月望日湖湘道人馬宗成述寓桂府臨江胡君雲興立石按天秣無三年是年四月改元至順此碑刻於三月故尚書天秣也粵西金石略失採楊海琴前輩搜得之

孔子象贊在臨林讀書巖下方題記大元至正五年畏兀氏蒼海帖木兒喜童同安馬家叔蒼密失海牙李京孫□□□道靜江閩唐九氏□師保各侍親官桂林憲帥司來學於顏公書高刻孔子像朝夕瞻敬永保無荒臨川黎載謹識

重修義帝廟碑在郴州篆額題重修義帝廟記六字至正五年碑多殘泐下方尤甚文云白蛇劍斷山鬼獻璧天下已無秦□無秦者天理也人心也秦為不道毒痛四海人心思得義主若大旱之望雲霓 缺 特殺函之戍卒大澤之羣盜耳安能為天下之義主哉夫除暴之謂義虐我之謂讐義者人心之所同歸讐者天下 缺 之犬馬皆有憤色人之言曰楚雖三戶亡秦必楚當時之人痛入骨髓有能因人心之痛而義之猶水就下沛然莫 缺 復立楚後以從民望於是懷王立而雲合響應口想其國造草昧南面雍容乃能遺寬大長者難慄悍禍賊

元金石偶存

吳興劉氏 三 希古樓刊

約以 缺 義主也奈何陽尊陰弑是亡秦之續耳天下烏得而不讐之是以新城三老陳順逆之說率三軍為之 缺 縞素 嗟乎內則父子外則君臣□為人倫天理之在人心庸可混哉故隨何陳此義而下九江鄙生陳此義 缺 名既正勝負之勢遂分吁可畏□□陵在郡之西祠庭改創於宋之咸淳年間到今百有餘年矣歲月 缺 餘耳疇肯一顧而葺之至正甲申冬通議大夫脫穎溥化 缺 購堃公來監是郡□昔繇尚書直省舍人愿宣徽院提點充武備寺使考績旌 缺 拜江南諸道行御史臺監察御史守江浙行省□□揚清一省鎮靜休覆浙東浙西

福建廉司聲迹剛果缺河北河南憲事雍姦瘴惡發粟

飢斯民至今缺中書吏部而銓選無弊出守黃

靖二郡而政化大缺選除江浙財賦都總管出納明

其缺事蹟炳然可考夫以公之碩德重

望出監斯郡固缺明德化於是詞訟簡賦役均囹圄空

農桑有効開倉賑濟減價糶糧孜孜為民日不暇

給缺臣之義不可以不明古帝之祠不可缺因其舊

制腐者易之故者飾之凡其購木石餉工缺民而趨事

赴功者皆不顧而集既而缺直欄古礎增美於前於

是耆者喜其新穉者駭其麗缺日噫首議立楚後者

元金石偶存

吳興劉氏 希古樓刊

以義結人心也缺無諫者豈亞父諸人不與聞歟何

審於始而昧於缺尊王之義安有身被弑君之名而自

登缺羽之罪遂無所容於天地之間矣拔山力盡四面

亡哉宜乎不遂霸而懷王廟缺者不能以義而終深羨

夫缺楚公能明大義以正人心使君臣之缺知所畏憚

其有功於世教豈小補哉遂銘之缺君臣有義人缺

定矣帝豈陽尊濁水龍興缺迺逞其欲缺遂深哀哉

義帝竟殞於郴缺垓下潰圍缺古木維義之陵千秋

萬歲缺修舉廢墜缺攸敘郴山臺臺柳水洋洋缺亂

臣賊子缺銘將以垂戒記前題銜首行存賜同進士

出身將仕郎天臨路長沙縣十五字次行存大夫湖南

道宣慰使都元十字三行存榮大夫前典瑞院使八字

碑尾首行存至正五年龍集乙酉缺隆毛必富郴州錄

事判官趙欽祖同郴州二十四字次行存林宏承隆郎

郴州缺勸農事荅失蠻郴州路總管府十九字末行存

州路總管府知事吳榮缺總管府缺居敬承務郎郴州

路總二十一字撰書人名缺據郴州志謂長沙縣丞陳

元明撰

嵩陽石柱有至正丙戌題名五行丙戌為至正六年順

元金石偶存

吳興劉氏 希古樓刊

宗即位之十四年也文云至正丙戌歲六月登封縣達

魯花赤塔海縣尹奉甯鄭郁文卿主簿天黨張惟暹杲

臣同游二十六日謹題塔海書名鄭張兼書字奉甯天

黨皆不見於元史地志當攷

九曜石有至正年題刻兩段余得其一正書兩行文云

至正丙戌正月望日韋德安叔逸遊此丙戌為至正六

年

承天禪院碑在荊州篆額二行題荆南叢蘭精舍之記

標題云荆南承天禪院叢蘭精舍記文云臨川羅季能

以荆湖制司幕府寓治江陵即承天院故基為叢蘭精

舍而移書渠陽缺四書天院以黃太史重固也而

叢蘭之名何居乃復以請季能曰是院也世傳為晉侍

中缺八章致仕還荆而蘭叢生於階庭人謂德行之感

子為我併識所以作予觀世之論君缺四謂缺三鳥之

夢藻思日新其譽魯直亦曰詞人之巨擘耳噫張華蕭

繹嘗博物矣朱異江總嘗屬文云世如夏呂王亦

能操觚弄翰矣而他無足云祇足為國家妖孽則君子

奚貴焉君章之事史罕見其僅見湘中之寶荆楚

之材江左之秀耳然觀其從庾元規友謝仁則猶未

免為曠逸之士桓温氣艷翁赤公卿大臣皆卑躬

屈膝惟恐後雖謝安石之賢也而不能免君章獨以

近近露塵缺四西之小洲布衣蔬食居之宴如也他日温

大會寮吏君章雖容未坐若有氣吞姦豪之勇以缺五

謂賢乎黃魯直所遭則又有人所甚難者章惇為政蔡

卞諸人首治史事魯直坐謫黔戎缺五徽宗初政起之

謫籍道出江陵為承天院作浮圖記而轉運判官陳舉

承望趙挺之風缺十以為幸災謗國坐徙宜陽嗚呼彼

所謂卑躬屈膝望承風指洋洋然自謂得矣朝榮稿

壤同而矯矯獨立者垂芳簡策其為蘭鞠不已多

乎況君章未陽人也江陵特仕國耳且宮故其

元金石偶存

獸誼嗜寂徙居城西三里而盛洪之荆州記乃謂距城

西者百餘里瞰川為樓因名羅公洲缺四前後凡

遷今承天院故址或始居或改卜亦未可知也而劉明

之假其宅若有見其像缺三貽詩亦卷卷於短

墻喬木之間以是知賢者所寓雖名存實廢而隱乎斯

也承天塔記豫章集以其因是取禍不忍錄而七十

年後再勒缺三處缺三士大夫正心脩身當以千載自

期苟有所好樂憂懼而不得其正祇以過其耳矣

也家有蘭鞠而初芳擷華於簡策尙友古人此其

好學之誠未有子稱亦季能充而大之必

至於師友古之聖賢明善誠身而後為學焉紹定四年

夏缺十大元至正七年歲次丁亥十月望日山門重立

石後題當寺首座書丹篆當代住山天瑤書法

趙承旨微少骨力而名已泐矣後又有旨授佛光普照

大禪師前住當山住公安大工聖一行梭山谷作

承天塔記因是編隸宜州事見宋史本傳亦見山谷年

譜所述為詳云公初自蜀出峽留荆州待辭免乞郡之

命與府帥馬斌忠玉相為歡甚閩人陳舉自臺察出為

轉運判官公未嘗與交一日承天寺浮圖成僧智珠乞

元金石偶存

記並請書石忠玉同諸部使者環觀公書碑公於碑尾
但云作記者朝奉郎新知舒州事豫章黃庭堅立石者
承議郎知府事荏平馬城而已舉與轉運判官李植提
舉常平林虞相願遠請於前曰某等願記名不朽可乎
公不答舉由是憾之知公在河北與趙挺之有怨挺之
執政遂以墨本走介獻於朝謂幸災謗公遂除名羈管
宜州事具仲賁跋承天塔記中承天塔記今集中無之
據此碑於紹定年重勒入石亦已久亡君章者羅含也
耒陽人晉書有傳稱其爲州別駕時以廡舍誼擾於城
西池小洲上立茅屋伐木爲材織葦爲席而居布衣蔬

元金石偶存

吳興劉氏
天希古樓刊

食晏如也又云及致仕還家階庭蘭鞠叢生人以爲德
行之感據此碑則蘭鞠叢生在荆不在耒矣

蒙嵩僕世玉祠刻文云至正戊子二月朔偕憲掾戴仲
治奏差劉右卿祝釐來遊時山桃爛漫煙雨冥蒙恍隔
塵世汲泉煮茗清話移時爲賦菩薩蠻一闕云蒙嵩幾
日桃花雨依稀流水章橋去只恐到天台誤通劉阮來
玉堂開綺戶不隔塵寰路休認避秦人壺中別有春通
議大夫憲僉僕世玉題

朱守諒秋夜偶成詩在黔陽登科題名碑下方詩云兩
圍江水薄城闌地僻民稀俗化消暫止熊羆消大暑秋

深雲合殄妖塵旌旗十萬壓城闐嬰鑠將軍智略新
爾洞猺殲滅盡捷書馳報馬揚塵征夫鼓角定晨昏細
柳嚴明令具存擒盡渠魁歸上府脅從先已宥皇恩殘
暑炎蒸苦不禁秋來伏盡尙相侵祝融何是專權甚不
放新涼爽客襟臨戰鱗兵機失晚羨魚結網智尤癡英
豪若隱平蠻策特展長才莫吝爲麟足傷殘遇世衰孔
宣嗟悼出非時陽消陰長皆天理一任豺狼滿路歧後
題近因洞賊作耗逆犯王師奉命分省勦捕予忝居其
幕自辰沅東下至黔陽時維大暑軍卒疫痢故暫憩是
邑秋夜偶成七言六絕以俟同志諸君一笑云至正八

元金石偶存

吳興劉氏
天希古樓刊

年歲次戊子秋七月中旬朝散大夫湖廣等處行中書
省左右司員外郎朱守諒題左右司典吏文暨書從行
張政進士文鈞黔陽縣儒學教諭徐祐立湖南通志載
此脫誤三字

朝陽嵩周從進題名云至正九年歲在己丑仲春之月
湖南僉憲周公從進按部春陵艤舟二水偕掾史張仲
謙馮禮卿遊郡之朝陽嵩尋幽索奇慷慨弔古風日和
美岳洞虛明恍若僊境也因命刻石以紀勝游且誌歲
月從行者總管牛中同知野先海涯推官李讓經歷白
鏞謹記府吏李次臯書永州志誤牛爲井

周子故居記碑在道州濂溪故里祠大門之左篆額題
濂溪周子故居新興造記十字榮祿大夫知制誥監修
國史歐陽元撰并書榮祿上磨泐僅一旨字明顯蓋翰
林承旨也翰林學士資善大夫知制誥同修國史楊宗
瑞篆額僉嶺北湖南道肅政廉訪司事周書僉上
磨泐至正九年十月立其文云西距城可十
里有鄉曰營樂里曰濂溪子周子故居在焉左有山曰
龍山其龍右有巖曰豸嶺巖石哈呀其狀
若豸中為平田有水逶迤田閒澄澈見底濂水
其居舊制有堂三間門廡稱之堂肖周子之父諫議大

元金石偶存

吳興劉氏
三希古樓刊

夫之像居其中周子像其右則司封郎中壽徽
猷閣燾之像以次侍坐周子之二子也在宋之代春
二以守令詣祭元濂洛之學追封周子
為道國公祀事視昔加豐而故居湫隘歲久浸弊祭畢
飲福十年邑人營道主簿嘗祭進里儒
唐道舉而勉之一弗君生里之責屬君
其勿辭道完而已吾欲異於是可之郡
王伐石陶瓦除其旁地斥大為專祠
周子列先賢於其側後為重屋上下皆施雙梁如
像坐旁設司封徽猷像坐東西下為祭官

止息之所未及落成而即世後三年子詔復作
東西序十間以未幾屬邑有警軍興方殷作
至八年以堅丹聖
彰施新計者百四十有奇然後每歲祀事邊豆有
有儀而旅酬有所
咸有苾蕝乃介君嗣隆奉事狀來請記之惟
昔商容商之賢人也周武王伐商有天下過其門而
之史書於冊召伯行南國聽民訟於甘棠之下南國
之人為詩以相戒曰召伯所勿剪勿伐夫
商容代賢其所居為時君之所敬禮召伯一日之

元金石偶存

吳興劉氏
三希古樓刊

舍為邦人之所且如是子周子上接孔
孟之緒下開程朱之學有功斯道昭被萬世其故居修
固為政之所當度之所當舉然贊府熊君謀
於其始通守吳侯濟於厥終唐氏父子實克繼紹以究
是圖垂三十年乃底成績其可無紀載乎大德未戊
申閒從先君子冀國公典教是邦歲祠故居屢造其
地蓋嘗目擊而能言者乃以授詞隆俾歸勒之石以
勸方來云至正八年歲在戊子九月己酉記前後凡二
十八行下方又有題記云蓋聞孔子舊宅金石絲竹
猶遺孟母三遷豆揖遜之居如昨嗟孟後不傳之

久幸周子篤生於南紹往聖開來學厥功大著濂溪故
居前營道主簿邑人熊偉勉里士唐道舉新之父作子
述前郡侯肯堂吳君成其終翰林承旨圭齋先生歐陽
公爲之記嶺北湖南僉憲周公爲之書翰林學士楊公
篆題至正九年己丑之歲□□博士蔣文緯書院攝山
長周仁□教導周善溥借□院□儒□爲立石表厥□
里樹之風聲□□□□行行□吾黨勗哉是年□良
月吉日中順大夫□□路總管兼管內勸農事玉山林
興祖謹書

牛繼志南海神祠碑在南海標題云代祀南海廟記下

元金石偶存

吳興劉氏
希古樓刊

題南安路道源書院山長黃異書丹文云至正乙未春
正月元日皇帝御大明殿受群臣萬方賀廷臣陞請嶽
鎮海濱歲有恒祀宜遣香如舊禮皇帝嘉其奏手香於
額分授使曰若曰往敬之哉時承事郎太府監右藏庫
使臣三寶奴翰林修撰承務郎臣牛繼得南海南海廟
在海北壩去京師且萬里經涉江領凡四越月始達於
廣之驛五月二十又二日丁未有事祠下憲臣八撤刺
不華奉訓帥臣忽速刺沙中奉率寮寮以次酌獻內盡
志外盡物威儀孔時于于如也省牲之夕陽陰間作禮
既舉萬里一天月星明穰而風馬雲車一陟一降眞若

有或臨之者不奇特而然哉先是淮寇構亂道途梗塞
使節罕通逮茲香旆之來谿蠻峒獠羅拜道側或至垂
泣日不圖今日復覩天使威儀誓死不敢從亂矣烏虜
古之所以致力於神者凡以爲民也民心之悅若是神
之意可知其降而歆我食氣也固宜然而南海王之靈
應昭晰昌黎韓愈爲孔殽述之詳矣當茲大禮告成倘
用赫厥靈異祚我皇運恢神謀彰秘算不界遐爾俾兵
以時輯人獲其所嘉氣應而諸福至斯之謂善對揚聖
天子敬恭之美意韓碑在前必有能嗣而書之者六月
朔日臣繼志謹記與祭官憲司經歷月忽難從仕知事

元金石偶存

吳興劉氏
希古樓刊

王謙從仕譯史長吉歹書吏郟執道蔣仁傑奏差汪珪
廣西憲司知事高志翔從仕名汝翼江西行省宣使程
忠帥府經歷察邁令史游崇德田宏方晉梁瑞曹逢原
何仁孫奏差杜思義杜從道黃誠陳仲寬楊眞惠廣州
路總管府判官王哈刺歹照磨林瑞路吏霍仲祥岑伯
仁番禺縣尹鄭敬廣州路儒學教授羅文煥學正周通
學錄尹靖訓導沈克敬教諭張本彭唯等立石記十五
行行三十四字與祭銜名七行乙未爲至正十五年分
隸整勁鐫刻精良是元碑之佳者翁閣學粵東金石略
載南海廟元碑十通所見惟此

粵東鐵塔蓋為宋人所鑄歲久泐蝕元至正開重易之
以銅海琴游粵揚以見詒前列佛號四行其文云護持
四法緊那羅王菩薩西天唐土諸善知識護塔大權
喇菩薩千手眼觀世音菩薩後列姓氏年月二十六行
云化緣信士瞿伯王運力僧寶昇堅總堅愿堅憲元偉
廣慶義璪義意仲賢堅恂元詮寶琛寶琮寶瑞善祿化
緣信女馮妙田自命癸巳三月十二夜子時生信女龔
二姐孟一姐程妙堅運力行者可達可印以壽道清塔
主善壽何大曹二護陳伯誠趙文遠林觀俊李那海灰
拭匠人潘德卿大元至正十八年歲成歲十壹月十七

元金石偶存

吳興劉氏
希古樓刊

日彌佗但晨上寶珠記江西吉安師父李仁救李善卿
父呂道全各生淨界蔣王府禹四姐後又列佛號二行
云南無滿願菩薩南無常精進菩薩後又列年月人名
二十六行云熙瀆癸酉女弟子黃氏念六娘捨錢鑄造
鐵蓋年深破壞今大元至正十八年戊戌歲化到十方
善男信女以銅易鐵重新鑄造天盤壽山蓋各祈善利
者提調燒灰僧信士李榮祝壽僧定明定智寶琛明觀
堅愍庫子元宏化主明枯堅忻寶璫寶現堅恪堅口監
修堅恕掌財法惣提督堅德耆舊堅悠壽祚嗣眞堅悅
堅慧嗣堅仁堅義舒志念有貴淨廣淨亮嗣敬淨寶宏

懋法成元紀掌事寶璫寶綺傳意寶璋嗣閏頭首善福
宗方至初寶璫寶瓊元栗堅怙當代住持永吉識羊城
匠人呂從政鑄造凡五十八行三百九十七字字多訛
俗瀆熙宗孝宗年號不值癸酉癸酉為咸瀆九年此作
熙瀆熙蓋咸之誤也自咸瀆癸酉至至正戊戌歷八十
五年矣

賀祕監祠堂碑在鄞縣篆額題賀祕監祠堂記六字旁
作麟鳳畫象至正二十年七月立文云唐祕監賀知章
字秀真世居四明小谿湖上性曠達無俗韻嗜酒善隸
草書晚年尤誕放逍遙夷猶自號四明狂客嘗擢科累

元金石偶存

吳興劉氏
希古樓刊

官大常博士開元間以禮部兼集賢遷太子賓客授秘
書監天寶初一旦棄官去若弊屣著黃冠道士服請易
居宅為干龜觀詔許之仍賜鏡湖剡川一曲蓋其抱高
世絕俗之姿瀟灑出塵之表儀形丰度鸞翔鶴峙蟬蛻
污濁之中神遊八極泥塗軒裳浮雲富貴翩然高舉介
然遠引而不顧者也知污世之不可為也故寄迹老子
以遊方之外知元宗好誕將必嘑其請也故託為夢帝
所之說以款動其聽不能終遠其鄉也故又請鏡湖剡
川以居之清風高致千載而下聞斯興起宋紹興間郡
守莫將訪其讀書故地闢逸老堂於城西隅月湖之曲

與李太白同祀蓋取白稱其為逸老也寶慶中守胡桀
又更為隱德堂以漢四皓黃公並祀蓋擬其同郡同德
也既而燬廢尋屬其址為驛傳至元更化因之弗改至
正十九年冬江浙行中書省理問官邱楠奉省命繕修
館舍得碣像於蕪穢中爬掌刮滌衣冠儼如卽驛東偏
別作祠堂三楹以專祀徹黃公李白位設椒醕奠之昭
崇敬焉於是吞吐湖光以據十洲島嶼之勝而雲煙月
露徘徊於斗牛之間者尙想先生之風可陟也彼車塵
轍迹宦途鞅掌過祠下趨館穀甯無一二竦息者乎而
邱君能表而出之其志為可尙已徵記於余辭不獲而

元金石偶存

吳興劉氏
希古樓刊

為之書至正庚子七月既望記前列碑題一行次列書
撰人銜名承務郎江浙等處行中書省左右司郎中劉
仁本撰奉議大夫僉制東海右肅政廉訪司事史銓書
中奉大夫江浙等處行中書省參知政事周伯琦篆後
題鄉老胡世佐孫蒙鄭覺民迺賢楊葵立石徐中裕刻
凡二十一行行三十四字正書方界格錢潛研有目無
跋兩浙金石志載此文無一缺損今行末已泐十二字
沅跋引至正十三年以是堂并後函虛館改置水馬站
分南北二館而祠廢此邱楠奉省命繕修而仁本記之
也仁本字德元天台人為方國珍參謀至正庚子仁本

治師餘姚作雩詠亭為續蘭亭會有圖刻石傳世祥校
胡桀廬陵人銓之孫宋史附其祖銓傳邱楠見明史方
國珍傳至正二十五年銅漏壺銘為楊葵所撰阮跋云
錢塘人官至翰林學士疑卽其人碑為鎮江太守趙粹
甫祐宸所貽粹甫鄞人余丙辰分校所得士由詞館外
擢

桂林修城碑陰記在桂林東城樓楊子春撰篆額題碑
陰記三字至正廿一年十一月立碑分四截上截記四
十行文云廣西古南越地當楚越之交秦漢為旁郡史
祿開靈渠漕運乃通歷代更革不一隨廢始安郡為桂

元金石偶存

吳興劉氏
希古樓刊

州總管府置大使唐因其舊尋改大都督府後又升為
節鎮宋置經略安撫司國家混一寰宇建元帥府立廉
訪司以糾劾一道藩之分野則唐僧一行宋蘇文忠公
諸說以湖南為鷄尾之次桂林當軫十一度其論迺有
所據我朝承平百年蠻夷率報城池稍以廢弛至正十
有一年監憲也兒吉尼公憲副是邦明年淮右盜起湖
廣不守賊遂入湖南衡永皆警嶺海震動公諭眾曰八
桂根本一十六州國保於民民保於城乃議建築城池
以為設險守國之要遂捐俸於官貿易海艇積以歲月
息倍至萬經制之費皆出於此以至正十六年冬十月

總提調一應錢糧提調東西二山取石收支鐵器收支
篋纜一應什物監督各山運石監督砌城監督軍夫平
土收支供給一應錢糧修造運石船隻收支熬漿柴薪
木植提調熬漿和灰收支石灰監督砌城排日計工提
調民夫提調軍夫監取山石公使人監砌女墻提調燒
造甗瓦監督取山收支搭蓋竹木茅草收辦鍊鐵木炭
起蓋城上樓櫓諸名目以及夫匠石匠夫役軍夫水夫
泥水匠木匠竹篋匠造船造桶匠鐵匠等名數
烏石山國書七字魏稼生離尹寄貽云副使側口書審
之未見署款

元金石偶存

吳興劉氏
早
希古樓刊

八瓊室元金石偶存卷終

八瓊室金石補正跋

翰怡京卿校刊陸星農先生所著八瓊室金石補正始
事於庚申之秋迄今五載剗削甫竟以烈參與校勘之
役使繫一言於卷尾烈維著錄金石之書始自蕭梁元
帝有碑英一百二十卷惜已久佚宋歐陽氏集古錄趙
氏金石錄洪氏隸釋隸續諸書於今為最古元明兩代
斯學少衰明趙子函石墨鐫華自序謂所收過於都穆
楊慎而視歐陽才三之一視明誠才十之一且跋語詳
於筆法略於攷證是近於論述法帖非金石之學也迨
我朝而斯學大盛作者如林其總括前人諸作且記
錄全文者首推王氏之金石萃編其自序云欲論金石
者取足於是不煩他求意甚善也特是古來金石雖日
就毀佚而其淪棄空山沈埋地下經搜求而得者亦歲
有增加又舊拓石墨固少缺泐亦有原石未經洗剔而
後來精拓轉勝於前者況萃編一書成自眾手記載漏
略迆寫舛誤在所不免拾遺補闕責在後人於是瞿木
夫有古泉山館金石文編吳荷屋有筠清館金石記嚴
鐵橋有平津館金石萃編陸劭聞有金石續編大都沿
王氏之例補其闕遺然瞿吳嚴三家之書均未刊行陸
氏續編刊行矣而係未竟之書缺略甚多獨先生是書
積畢生之精力一再增改於王氏萃編缺者補之誤者

金石補正跋

吳興劉氏
一
希古樓刊

九一

正之於瞿吳二氏及其他萃編未錄之金石著作皆廣為搜採詳加著錄惟嚴氏之書未寓目耳然則先生是書非特有功於王氏及後之治金石者其於書成未刊之瞿吳二家尤有功也不朽盛業洵堪與王氏後先媲美矣顧先生成是書當光緒之初歷卅餘年始克殺青苟非先生後裔善存手澤與翰怡流播古籍之功其不列等於瞿吳嚴氏之著作者幾希列因念先樞部公素耽此學官京曹時搜集石墨至數千種於隋之石柱頌唐之劉仁願碑以及和林遼金諸刻凡數十種皆曾手錄全文冀成一書而小子不學未能廣續先緒僅錄諸題

金石補正

二 吳興劉氏 希古樓刊

跋刊成寫禮願讀碑記一卷楹書束閣負疚良深今讀是書益增不肖之慙慙者矣乙丑六月二日長洲王季烈跋

通奉公金石補正原稿

上函 叁拾伍冊
附目錄兩卷

通奉公金石補正原稿

下函 叁拾冊
定吾公手訂

金石補正續編目錄上

卷一

漢

元光甄文二

均元光三年 有跋

潘氏甄文

甘露二年八月 有跋

造署舍碑

河平四年十月六日 有跋

建初甄文

建初九年 有跋

陽三老石堂記

延平元年十二月十日

宋伯望立界石殘刻

漢安三年二月三日

亭長孫君殘刻

又殘刻二種

石柱題字

陽嘉元年十一月 有跋

本初甄文

本初元年 有跋

永壽甄文

永壽三年 有跋

永壽殘石

有跋

龜茲左將軍劉平國刻石

永壽四年八月十二日 有跋

馬氏兄弟買山筭

建甯元年正月 有跋

建安甄文

建安三年八月

處士城陽徐□等題名殘刻

殘字二石

又一石 有跋

太山石刻 有跋

議郎殘石 有跋

墓石殘字

君車畫象題字 有跋

鈎騎等畫象題字

畫象石側更錢二字

魚鷺畫象 有跋

蜀漢

建興輓文 建興五年八月

吳

黃龍輓文五 黃龍二年 黃龍三年 有跋

嘉禾輓文 嘉禾七年七月

赤烏輓文二 赤口元年 赤烏卅 有跋

太平輓文 太平元年 有跋

永安輓文三 永安元年八月十日 永安三年九月十五日 永安五年八月 均有跋

甘露輓文 甘露二年 有跋

寶鼎輓文二 寶鼎三年 寶鼎四年八月 有跋

鳳皇輓文三 鳳皇元年九月 鳳皇二年 有跋

天璽輓文三 天璽元年 天璽元年九月 天璽元年 均有跋

天紀輓文七 天紀元年 天紀元年至三年 其二有跋

晉

太康輓文十七 太康二年至十年 其七有跋

房宣墓志 太康三年二月六日 有跋

安邱長玉君神道碣 太康五年

永熙輓文 永熙六年 月六日 有跋

元康輓文十八 元康元年至八年 其九有跋

永康輓文二 永康元年七月廿日 永康元年

永甯輓文十 永甯元年二年

太安輓文 太安三年 有跋

永安輓文 永安元年七月

卷二

晉二

永興輓文二 永興二年八月廿日 永興三年 有跋

永嘉甄文十二	永嘉元年至七年 其四有跋
建興甄文八	建興二年至四年 其五有跋
大興甄文三	大興元年 大興二年 大興四年
永昌甄文三	永昌元年八月廿日 永昌元年九月廿二日有跋 永昌元年
大甯甄文三	大甯元年七月 大甯三年八月 大甯三年
咸和甄文十一	咸和元年至六年 其四有跋
咸康甄文四	咸康六年至八年 其一有跋
建元甄文三	建元元年 建元二年 建元二年
永和甄文二	永和三年八月六日 永和五年二月
太尉司馬某君殘碑并陰	有跋
明威將軍侯君碑	永和十一年四月 有跋
升平甄文	升平三年八月十三日 有
蔣銓捨井閣題字	泰和元年三月吉日 有跋
泰和甄文三	泰和三年九月二日 泰和四年七月廿九日有跋 泰和四年八月
甯康甄文二	甯康三年八月廿日 有跋
太元甄文九	太元元年至十七年 其一有跋
冀期墓甄文	隆安二年三月十日 有跋
高麗太王碑	政為義熙十年 有跋

高麗太王墓甄文	有跋
義熙甄文四	義熙三月 義熙六月 義熙十二年八月十六日 義熙 其二有跋
元熙甄文	元熙元年 有跋
某君碑殘字	
夫人荀氏碑殘字	
宋	
永初甄文	永初二年
元嘉甄文十二	元嘉四年至廿七年 其五有跋
大明甄文	大明元年至八年 其二有跋
泰始甄文五	泰始二年至七年 其一有跋
元徽甄文	元徽三年
石門山謝靈運詩刻二	
卷三	
齊	
夫人馬氏甄文	建元二年 有跋
永明甄文五	永明二年至十一年 其二有跋
建武甄文	建武三年
永元甄文	永元元年 永元元年 永元二年

梁

天監甄文二十四 天監元年至十七年 其二有跋

普通甄文三 普通元年 普通四年 普通五年有跋

中大通甄文四 中大通三年 中大通四年 中大通六年

大同甄文二十 大同元年至十年 其二有跋

中大同甄文一 中大同元年

太清甄文二 太清元年 口清元年

陳

太建甄文二 口建四年 太建八年

攝山棲霞寺江總原碑殘字 有跋

北魏

趙瑄造像記 皇興三年 有跋

趙胡靈公銅像記 承明元年 有跋

光州靈山寺塔下銘 太和元年十二月八日

崔承宗造像記 太和七年十月朔日 有跋

濰縣陳氏藏石十一種

王伯安造像記 太和十四年九月四日

張相造像記 延昌二年三月廿九日 萃編錄

崔勳造像記 補正錄

嚴小洛造像記 正光二年七月三日 有跋

柏仁令曹望悟造像記 銘 正光六年三月廿日 有跋

比邱尼寶淵造像記 正光六年五月廿二日 有跋

趙清女四百人等造像殘石 正光 有跋

楊豐生造像記 孝昌三年四月廿日 有跋

女官王阿善造像記 隆緒元年十一月廿五日 有跋

張神遠造像記 永安三年五月十日

張佛兄弟三人造像記 大昌元年十二月 有跋

比邱僧欣造像記 太和廿三年十二月九日

韓顯宗墓誌并陰 太和廿三年十二月廿六日 有跋

龍門山造像四十四段

尹愛妻等題記 景明三年六月廿三日 有跋

賈尤嬰題記 景明四年十一月一日 有跋

比邱道仙題記 正始元年十一月三日

張英周妻蕪文好題記 正始五年四月廿日

史某題記 正始五年四月

泐名題記 永平二年六月廿四日

道暈等題記	永平二年十一月十六日
法陵等題記	永平二年正月中和日 有跋
黃元德題記	永平四年二月十日
清信女造无量壽佛記	神龜元年有跋
青州刺史□尊鑄像頌	正光元年 有跋
比國慧榮題記	正光二年二月七日
尼道□題記	正光二年三月
□黑奴題記	正光二年七月十五日
祖□等十六人題記	正光二年十一月廿九日
正光殘刻	正光二年
李要□題記	正光三年八月
公孫□□題記	正光三年九月
棟氏題記	正光五年七月廿三日 有跋
泐名造觀音像殘刻	正光六年四月廿日 有跋
中明寺尼道暢等題記	孝昌元年八月十三日 有跋
紫內司尼為女法暉造像記	孝昌二年四月廿三日
尼法起題記	孝昌二年四月廿三日
清信王題記	孝昌二年四月廿日 有跋

左藏令榮九州題記	孝昌二年五月八日
紫內司尼為弟造像記	孝昌二年五月八日
孫妙□題記	孝昌二年五月廿二日
傅□□造觀世音像記	孝昌二年五月廿九日
孝昌殘題	孝昌二年
尼法恩尼明勝兩題	均孝昌三年五月廿四日
南內府生簿題記	孝□□□四月廿三日
沙門曇余題記	武泰元年四月六日
高養生等題記	武泰元□□月
尼道慧題記	建義元年十一月廿三日
李長壽妻陳暈題記	永安二年六月十三日 有跋
尼道慧法威二人題記	普泰元年八月十五日
其二音泰元年八月十五日	有跋
尼□遠題記	普□元年□月□六日
比國靜度題記	普泰二年閏月廿日 有跋
尼法興題記	□昌元年八月十九日
比丘道仙再題記	永熙三年四月十三日
王歡欣兄弟題記	永熙□年十月十八日 有跋

王歡欣題記

劉未等造像記 景明三年十一月十一日

高洛周七十人等造像碑 正始元年三月九日

鄭道昭登百峯山詩殘石 有跋

卷四

北魏二

甯遠將軍廣樂太守楊宣碑 延昌元年十一月 有跋

光州刺史高慶碑 北平元年 有跋

營州刺史崔敬邕墓誌銘 順平二年十一月廿一日 有跋

齊郡□□園墓誌銘 正光元年 有跋

崔永高廿六人造象題記并陰兩側 正光四年六月廿六日 有跋

鞠彥雲墓志并蓋 正光四年十一月二日 有跋

裴晉壽刊像記 正光五年五月廿八日 有跋

劉根等造埽浮齒記 正光五年五月廿日 有跋

魏始廓等造像記 正光五年六月八日 有跋

蘭倉令孫遠浮齒銘記 正光五年七月廿五日 有跋

曠野將軍口法智墓誌銘 正光六年正月廿七日 有跋

介休令李謀墓誌 孝昌二年二月十五日 有跋

卜文墓志銘 孝昌二年二月廿四日

賈道明造像記 孝昌二年六月十六日

帥僧達等造像記殘石 孝昌二年

邑儀六十人等造像記碑 孝昌三年八月十三日 有跋

劉平周等造像記殘刻 孝昌三年 有跋

比邱惠輔等一百廿人造像記 永安三年八月九日 有跋

賈瑾墓誌 普泰元年十月十三日 有跋

樊奴子造像記 太昌元年六月七日 有跋

李彰墓誌 太昌元年九月廿九日 有跋

威烈將軍都督郭良等造像題名 太昌二年六月十日 有跋

中山太守王君殘碑 有跋

卷五

東魏

比邱僧惠等造像記 天平元年四月廿七日

程哲碑 天平元年十一月三日 有跋

龍門山造像三段

赫連義氣題記 天平二年四月十九日

惠相普慧等世人題記 天平四年八月十九日

泐名殘題 元象二年四月五日

濰縣陳氏藏石十種

比丘口僧受造像記 天平二年五月十四日

尼寶藏造像記 興和二年七月十五日

尼曇陵造像記 興和二年七月廿五日

馬都愛造像記 興和二年十月七日 有跋

孫思賓世七人造像記 補正錄

靜悲造玉像記 興和四年六月八日

劉目連造像記 興和五年正月二日

清信士女曹全造像記 武定元年九月朔 有跋

造像殘字

劉某造像殘刻

王方略等造塔記 天平三年正月朔日

侍中太師高威斷碑 天平三年五月廿八日 有跋

章仇道珍等卅人造像記 天平四年九月十三日 有跋

口慎為兄直閣造像記 天平四年閏月八日

趙法祚等造象碑 元象元年四月廿日

張敬建釋迦像石柱記 元象元年六月廿一日 有跋

維那道淵共張法樂等七十人造像記 元象元年九月十日 有跋

郭口生造像 元象元年十月 有跋

太尉高饒碑 元象二年 有跋

比丘普惠塔記 興和二年三月朔 有跋

陽州刺史蔡傷斷碑并陰 興和二年八月八日 有跋

劉保興造像記 興和三年六月廿日

豐樂寺比丘貞先等造象碑 興和三年十一月廿三日 有跋

道遇等造像 興和三年

李氏合邑造像碑并陰側 興和四年十月八日 有跋

卷六

東魏二

武猛從事汲郡某等建塔像碑 武定元年八月

常果洛造像記 武定元年十二月口四日 有跋

王貳郎等二百人造像記 武定二年二月十六日

李洪演造像頌 武定二年三月一日 草編錄

尼法要造像記 武定三年正月十四日

報德寺七佛頌碑并兩側 武定三年

道滂造石窟題記 武定四年四月八日 有跋

僧道請造像記 武定五年正月廿六日 有跋

西兗州刺史鄭君碑 武定五年二月七日 有跋

朱舍并息洪顯造寺及浮屠記 武定五年七月九日 有跋

王法現等廿四人造像記 武定五年七月十八日 有跋

龍山寺比丘道瓊等建碑塔記 武定七年四月八日 有跋

高嶺東諸村色儀通俗等造像記 武定七年四月八日 有跋

冀州刺史關寶顯誦德碑 武定八年二月四日 有跋

杜文雅等造像記并陰側 武定八年二月八日 有跋

陽城洪懋等造像記 有跋

中興寺石象碑 大統三年四月八日 有跋

龍門山造像二段

色師僧嚴等題記 大統四年

嚴毛興題記 大統七年四月廿六日

杜照賢等造四面像碑 大統十三年十一月十五日 有跋

介媚光造像記 大統十四年四月三日 有跋

馬口寺造像記 大統十七年四月廿三日 有跋

宗顯貴等造像題名 有跋

鞏伏龍造像記 廢帝元年六月十一日 有跋

昨和雙玉等造像題名 有跋

桓氏造像碑并側

桓維伯等造像碑側題名 有跋

卷七

北齊一

李稚暉造像記 天保二年正月九日

龍門山造像八十四段又散題名一百八十三人

天保殘題 天保二年二月

喬陵殘題 天統元年

騫悅周伯兒題記 天統二年十二月廿三日

合邑十五義記 天統四年九月十五日 有跋

像主趙某題記 天統四

韓道人題記 天統六年七月十五日 有跋

尼惠澄題記 口口元年三月十

尼僧珍題記 口口二年九月八日

尼道口題記 口口四年四月十二日

清信女李某張安花等題記

李陽口題字

祁迴題字

晝口道口二題

劉鄩等題字三段 有跋

房進機等三人題字

張副祖等三人題字

朱伏生等三題

樂某題字

田顯口題字

張忠度題記

周惠壽題記

任尚生題字

樂法壽題字

比邱惠遠題字

趙口題字

吳道奴題字

趙壬琳題字

朱忘愁題字

魯博陵題字

口醜題字

口廣興題字

又

清信女曹題字

遊口信題字

崔文君題字

王口欣題字

龍甯題字

王口仁題字

支柜題字

敦煌題字

尼口惠題字 有跋

段扶前題記

比邱道濟題記

比邱道緣題記

比邱曇宗題記

涇州刺史某題記

比邱惠容題記

□方祖題記
比丘僧□朋題記
闕名造像頌殘刻
泐名造弥勒觀音藥師記
泐名殘刻
闕名造觀世音像記
清信女韋題記
史敬博妻張題記
楊公主題記
邊義忠題記
莫神狀題記
劉仁□題記
史元景等二人題記
比丘僧念等三人題字
闕名題記有跋
危雙□題名有跋
奚莫苟仁題名
泐名題記

楊思禮題字
鄭天意等三人題字
泐名題記
殘題記有跋
王浴林等三人題名
麻令姿等十一人題名有跋
張哀生等四人題名
王貞等三人題字
崔迫題字
王思和等題名
僧曇仰等題名
陸元慶等題名有跋
尼智道題名
王歡郭副等題名
散題名一百八十三人
魏□□殘字
造彌陀像殘題
邢多五十人等造像記 天保二年七月十五日有跋

敬賢五十人等造像記	天保三年四月廿三日	有跋
惠藏等造像	天保四年八月十五日	有跋
濰縣陳氏藏石二十六種		
比邱道常造像記	天保四年八月十九日	
騎兵參軍等造像殘刻	天保七年	
張康張雙兄弟造像記	天保八年三月廿日	
張歸生造像記	天保九年三月廿三日	
清信女王頻造像記	天保九年七月十五日	有跋
都曇□造像記	天保十年閏月十六日	有跋
張庇龍興邦造像記	天保十年六月八日	有跋
王脚臉等造像記	天保十年臘月八日	
智念等造像記	乾明元年五月十五日	有跋
□伯羅為女造像記	乾明元年	有跋
許儁等造像記	皇建二年十月卅日	有跋
法儀百餘造像記	河清二年□月二日	
優婆姨吳蓮花造像記	天統元年七月十五日	
董桃樹造像記殘刻	天統二年	
闕名造像記殘刻	天統三年七月十五日	

曹景畧造像記	天統五年四月廿三日	
天統殘字		
泐名造像記	武定元年二月八日	有跋
慕容士造像記	武平二年六月八日	有跋
曹高造像記	武平三年十一月一日	有跋
王馬居造像記	武平三年十一月一日	
馮于元皓造像記	武平五年四月八日	
尼惠遠造像記	武平六年□□一日	
趙倣□造像記	武平七年正月十八日	有跋
高道乾殘刻	武平七年	
王貞造像殘刻	承光元年二月	有跋
劉思祖造像記	天保四年八月廿三日	
張氏郝造像記	天保五年正月廿五日	
殷雙和造像記	天保五年四月中	
尼靜恭等造像記	天保五年五月十四日	有跋
崔崇造像記	天保五年十月十五日	
比邱曇倫等造像記	天保六年七月十五日	有跋

卷八

北齊二

塔主牟光等建塔記 天保八年三月廿二日 有跋

柳元賓造像記 天保八年四月廿五日

朱靈振等造像記 天保八年十二月

順陽太守廣州大中正皇甫琳墓誌銘 天保九年十一月廿日 有跋

銅雀臺石象門題記 天保九年 有跋

慧炬寺僧道閏等造像題名 天保十年二月十三日 有跋

馬恩造像記 天保十一年正月十二日

安鹿交村陳神忻等造像記 皇建二年五月廿五日

阿鹿交村七十人造像記 河清二年二月十七日 有跋

牛永福等造像記 河清三年二月八日

尼法藏造像殘刻 河清三年

王惠顯等造像記 河清四年三月廿七日 有跋

郭顯邕造經頌 天統元年九月六日 有跋

張起墓誌銘 天統元年十一月六日 有跋

儀同公孫肱墓誌 天統二年二月廿五日 有跋

劉僧信等造像記 天統二年四月十日

比邱道甯造像記 天統三年七月十五日 有跋

宋氏廿人造像記 天統五年四月八日 有跋

尚書左僕射宇文長碑 天統五年八月三日 有跋

卷九

北齊三

鄉義王興國等石柱頌 武平元年 有跋

朱岱林墓誌 武平二年二月六日 有跋

齊昌鎮將乞伏保達墓誌并蓋 武平二年二月十八日 有跋

馬祠伯造像記 武平二年四月八日

中堅將軍劉忻墓誌銘 武平二年五月三日 有跋

比邱僧道略等造神碑尊像記 武平二年九月十五日 有跋

李迺好造像碑殘刻 武平三年四月廿三日 有跋

女傅醜等造像記 武平三年五月廿四日

文殊經品 附題名開元五年二月十二日

十六佛名 有跋

定禪師造佛題記并佛號刻石 附題名貞元十八年七月一日 有跋

武平造像殘石 武平三年

卷十

北齊四

般若村邑義等造像記 武平四年六月廿三日 有跋

賈思業造像記 武平四年十一月廿日

蘭陵忠武王高肅碑 武平五年正月十二日 有跋

建興寺軌禪師及道俗一百人造像碑 武平五年七月廿二日 有跋

鄭子尚墓誌銘 武平五年十二月廿三日 有跋

魏定州刺史司空郭琮碑兩面及側 武平六年 有跋

尼圓照等造像記 武平六年五月廿六日

楊安都五十人等造像記 武平七年四月十五日 有跋

王景良造像記 武平七年八月三日

尖山磨崖經刻

某法師塔頌 有跋

王延暢等造像題名

李華暉造像

爰公主造像

普照寺造像四石 有總跋

李神恩等題名 有跋

許始等題名

王侯王開等題名 有跋

李子元等殘刻

卷十一

北周

濰縣陳氏藏石

宇文仲造四面玉像記 武成元年九月五日 有跋

馬落子造四面像記 保定元年四月三日 有跋

郭賢造像記 保定四年五月八日 有跋

李明顯造像記 保定五年八月廿四日 有跋

辛洪略造像記 大和六年五月廿日

司馬治中□□造像記 天和五年七月十八日

鄧道隆等造像記 建德元年

比邱道遠殘刻

成□惠等造像題名

綏遠將軍宋承祖等題名

劉妙英等題名殘石

耿僧文題名

董僧侶等題名殘石

成世寶等題名殘石 有跋

孟賓等造像題名

賀龍等題名殘石

李楚等造像題名

比邱淨敬等造像題名

景文等題名殘石

□登兄弟等造像殘刻

陰□□造像殘刻

陳允伯殘刻

殘經字

闕名造像殘字

宋顯等題字殘石

殘字三種

同有已等字 康法義等字 維那比等字

檀泉寺宇文貞造像記 保定二年八月廿六日 有跋

祀平國等造像記 天和元年十一月廿日 有跋

譙郡太守曹恪碑 天和五年十月 羊編錄 有跋

比邱曇貴等造像記 天和六年四月十五日 有跋

李峻墓甓銘 建德元年五月十三日

宇文建崇造像碑并陰側 建德三年二月廿八日 有跋

關安甯墓誌銘殘字 建德六年四月廿日 有跋

時珍墓誌 宣政元年十二月九日 有跋

李實等造像題記殘石

開化寺東階五石柱礎題名 有跋

游廣達等造像題名

陽成法洪等題名殘石

都維那韓浪苗等題名 有跋

杜震等題名 有跋

卷十二

隋一

王眾敬等造像記 開皇元年四月八日 有跋

濰縣陳氏藏石八種

姚寬造像記 開皇三年三月廿二日

房紛池等造像記 開皇三年口月八日 有跋

來養等造像題名 開皇四年二月廿四日

侯延造像記 開皇十二年三月三日

王僧伽造像記殘石 開皇十五年五月十日 有跋

張信造四面像記 開皇十七年五月一日

齊恒略造像記 仁壽元年十一月

許曇昞等造像記 仁壽二年八月九日 有跋

潁州別駕元洪傷墓誌 開皇三年七月一日

玉函山造像二十六種 有總跋

李惠猛妻楊靜太造像記 開皇四年 補正錄

李惠猛妻楊靜太再造像記 有跋

劉洛造七佛記 開皇四年八月十五日

□太妻夏樹造像記 開皇五年 補正錄

羅沙弥造像記 開皇八年七月廿日 有跋

殷文為弟造像記 開皇八年八月八日 有跋

傅朗振共妻郭造像記 開皇八年九月五日

羅江海造像記 開皇八年十月廿日

王景遵造像記 開皇八年

王景遵再題

羅寶奴造像記 開皇十三年 補正錄

張峻母桓造像記 開皇廿年 補正錄

顏海造像記

顏海妻展造像記

尼智定造像記

劉女造像題名

張肆造像題名

林弟年造像題名

段□□等造像題名

訖工殘題

闕名殘題

闕名殘題

又殘題四條

翊軍將軍順陽郡□□為妻造像記 開皇四年九月廿日 有跋

王俱等造像石幢 開皇五年十一月廿三日

道民蘊遵造像記 開皇七年六月廿九日

郭振造像記 開皇八年四月八日 有跋

袁子才造像記 開皇八年四月八日

潘子儉墓誌銘 開皇八年十一月廿日 有跋

王輝兒造像記 開皇八年 有跋

女管妃造像記 開皇九年三月廿三日 有跋

張僧殷息潘慶墓誌銘 開皇九年十月廿四日

萬佛溝經刻十六

大住聖窟題記 開皇九年

歎三寶偈言

法華經偈言 有跋

大集經中言 有跋

摩訶經中言

造石窟題記 開皇九年 有跋

傳法聖師廿四像名號 有跋

廿五佛名

廿五佛名 有跋

佛名殘刻

五十三佛名

大集經初言

法華經中言

勝鬘經

涅槃經偈

懺悔文

萬佛溝石刻二

大住聖窟題記

大住聖窟題記並經言等刻 有跋

萬佛溝塔記四

道政法師塔記 開皇十年正月十五日

靜政法師塔記 開皇十四年

比國道寂塔記 仁壽元年正月二十日

比國慈明塔記 仁壽二年四月五日

曇獻等造像記 開皇十年九月三日

李慧熾造伽藍并像記 開皇十一年八月十五日 有跋

車騎將軍馬長伯等造像記 開皇十一年 有跋

造阿彌陀像并二菩薩記 開皇十二年四月八日

板授蘄州刺史李則墓誌銘并蓋 開皇十二年十一月 有跋

卷十三

隋二

少容山磨崖經刻 開皇十三年二月八日 有跋

諸葛子恒等造像碑陰題名 開皇十三年四月十五日 有跋

楊小口造石浮圖記 開皇十三年五月廿八日 有跋

前錄事參軍李達等造像殘碑 開皇十三年 有跋

開皇輓文四 開皇十三年 開皇十八年

龍門山造像三種

泐名題記并下截題名殘字 開皇十五年

梁仲仁題記 大業十二年七月十五日

闕名題記殘字

洺州南和縣澧水石橋碑 開皇十六年 萃編錄

曹禮妻李氏造像銘 有跋

陳黑闥等像記 開皇十六年二月十一日

正解寺殘碑并陰 開皇十六年四月八日 有跋

比丘法講世八人造像記 開皇十六年六月廿三日 有跋

密長威等造橋殘碑并陰 開皇廿年十月 有跋

魯孔宣父靈廟碑并陰 仁壽元年四月 有跋

啟法寺碑銘 仁壽二年十二月十五日 有跋

卷十四

隋三

東洪村尼惠令等造像題記 仁壽三年正月八日

蘇慈墓誌銘 仁壽三年三月七日 有跋

力顯資等造四面像記 仁壽三年六月九日 有跋

仁壽輓文五 均仁壽三年 其一有跋

王君墓誌銘并蓋 大業九年十月廿二日 有跋

蔡君妻張夫人墓誌銘 大業二年十二月廿九日 有跋

大業輓文二 大業二年 大業四年

附無年月有姓氏輓文八十一 有跋

榮澤令常醜奴墓誌 大業三年八月七日 有跋

主簿吳嚴墓誌銘 大業四年十月 有跋

汝南主簿董穆墓志序 大業六年十一月三日 有跋

源文口殘碑并陰側題名 有跋

古四娘等造像

古大娘等造像記 有跋

須昌縣佛主超息義遵造像題名

張大甯造像題名 有跋

續桃樹等題名殘石 有跋

佛座題名五紙 有跋

趙朗等造像殘刻

靈泉寺經刻四

廿五佛名

大集經文

法華經文

勝鬘經 有跋

廿四佛像名號

鼓山馮子昌題刻二 有跋

造像碑銘殘字

夫人梁氏誌石殘字

偽鄭

鄭邨盧太夫人元氏墓誌 開明元年五月十六日

鄭大將軍章匡伯墓誌銘并蓋 開明二年七月廿四日

卷十五

唐一

柏尖山寺曇詢禪師碑 武德五年十二月十三日

孔子廟堂碑 武德九年十二月廿九日 萃編補正

吳景達夫人劉氏墓銘 貞觀四年十一月廿三日

貞觀甄文 貞觀五年

宣霧山經刻及造像記二百廿一種 有總跋

孔嘉隱題記

法師洪湛造像記 貞觀五年十二月十五日 有跋

相州總管定州都督等造經像銘 貞觀七年九月三日 有跋

妙法蓮花經刻 有跋

又一刻 有跋

楊山寶法華經

李山起造經殘石

阿造經殘石 有跋

殘經石 有跋

又

又

王世雄等施經物題名 有跋

侯士言妻李題記 貞觀九年

象城丞孟元鏡造像銘 貞觀十二年二月八日

宏壽等為父造像銘 貞觀十四年四月八日 有跋

陳君約妻張造像記 貞觀廿年四月 有跋

叔題記 貞觀廿三年二月八日

霍婆題記 貞觀廿三年二月八日

趙題記 永徽二年二月八日

尼神變題記 永徽六年七月廿七日

李智通題記 顯慶四年四月十五日

清信女呂月題記 顯慶四年十月十五日

女石女玉題記 顯慶四年十月廿七日

清信女阿興題記 顯慶六年二月八日 有跋

尼普順題記 龍朔三年十月十五日

李□古母霍題記 龍朔三年

霍妃題記 龍朔三年

郎餘令蘇味道題記 總章二年十月八日 有跋

□非意妻題記 咸亨二年七月

睦義恭潘氏女題記 咸亨二年八月十日

周楚仁題記 咸亨二年九月十一日

睦師逸妻康題記 咸亨二年十月一日

睦當心妻游題記 咸亨二年十月三日

陳演題記 咸亨二年

幽州都督息高殘題記 咸亨三年四月

睦仁師妻宋題記 咸亨三年六月

栢鄉丞牛密母張記銘 咸亨三年十月九日 有跋

侯無隱題記 咸亨五年四月八日

尼惠略題記 咸亨五年四月八日

趙世興等題記 咸亨五年五月八日

魯萬感題記 咸亨五年六月八日

齊大雅等題記 上元二年二月十日

栢仁主簿某題記 上元二年四月八日 有跋

霍金剛題記 上元二年六月十五日

王義宏題記 上元二年七月十五日

黃伏□題記 上元三年六月廿八日

臧宏倫題記 儀鳳元年二月八日

杜□□題記 儀鳳二年八月

霍法雲題記 儀鳳三年□月五日

孔仁誨妻路題記 調露二年二月八日

又調露二年□月廿五日

李文□母張題記 調露二年四月

內邱某殘題 永隆二年二月十五日

女趙德藏題記 永隆二年二月廿八日

李子龍等題記 永隆二年十月十五日

范陽盧約等殘題 垂拱元年三月

李嘉慶等題記 垂拱二年十月廿日

紀王題記 有跋

王預女大娘題記 永昌元年七月十五日

王嘉會兄弟等題記 萬歲通天二年三月二十八日

□漢兒題記 萬歲通天二年五月十日

王文幹妻耿題記 萬歲通天二年五月十八日

王楚惠題記 萬歲通天二年五月二十八日

□□義題記 萬歲通天二年七月八日

馮文安題記 萬歲通天二年□月二十三日

女阿伶題記 聖曆元年臘月八日

張懷信題記 聖曆二年四月八日

尼□□題記 聖曆三年正月廿三日

李大受題記 聖曆三年五月八日

高□□題記 聖曆三年五月八日

郭信則題記 聖曆三年十月九日 有跋

侯□恪題記 久視元年七月廿五日

李金玉題記 久視二年二月八日

卷十六

唐二

尼法意題記 大足元年三月八日

侯足題記 大足元年三月十五日

魏州參軍楊□□題記 大足元年四月十日

路守業題記 大足元年五月十八日

張莊題記 大足元年六月十日 有跋

楊元安題記 大足元年六月十五日

趙密莊題記 大足元□月廿三日

李孝道題記 大足元年

比丘元□題記 大足

尼思欣題記 長安元年十二月十五日

李山海等題記 長安元年十二月十五日

尹餘烈題記 長安二年正月八日

僧王因寶題記 長安二年□月一日

張處恭題記 長安二年十月八日

僧懷義題記 長安三年四月八日

郭友母王題記 長安三年四月八日

趙義質妻賈題記	長安三年五月廿三日
李才智題記	長安三年六月廿三日
趙義忱妻尹題記	長安三年六月廿三日
僧王園寶再題記	長安三年八月八日
翟神徵母孟題記	長安三年八月廿日
石利涉題記	長安三年八月廿一日
又長安三年八月廿一日	
霍神鳳妻□題記	長安四年三月廿四日
尹光兒尚題記	長安四年三月廿八日
董侍賓題記	長安□年十一月九日
魏縣主簿某殘刻	
解隱題記	
泐名題記	
失名題記	神龍元年正月一日
韓阿黑題記	神龍二年三月廿二日
林義方妻劉題記	龍元年二月八日
尼孫尚兒題記	景龍元年十一月一日
柏仁縣張某殘刻	景龍二年八月

王仁慶妻□題記	景龍三年八月三日
霍元約題記	唐隆元年七月廿日 有跋
尹智玉題記	景雲元年七月
齊神慶題記	景雲三年正月二日
尹餘烈再題	景雲□年六月廿三日
李智明題記	延和元年八月一日
李奉珣妻崔題記	開元二年閏二月八日 有跋
霍昌運題記	開元三年
高邑縣某題記	開元四年十月八日
尼阿妙等題記	開□□年十二月十九日
尼智玉題記	開元十二年
闕名題記	開元十三年六月十三日
韓迥秀弟妹等題記	開元十九年三月八日
李德虬題記	開元廿年三月八日
尼□□造心經題記	開元廿五年九月十八日
柏仁令牛元正題記	有跋
尼負素題記	
為陵孝綽造像記	

賈寶積母周題記	順致
賈仁行母董題記	
陳叔仁妻董等題記	有跋
李思太妻孫題記	
賈仙直姉題記	有跋
李崇珣題記	順天元年五月二日
李化城婆題記	順天元年十一月五日
李曠題記	順天二年三月廿八日 有跋
楊口表妻曹題記	有跋
杜口口題記	大曆四年八月廿五日
侯門題記	大曆六年閏三月廿日
梁震瞻禮題名	貞元三年孟夏十六日
僧悟空等題記	貞元十一年九月廿三日
尼堅定題記	大中七年三月
李女晟真慶等題記	有跋
王仁哲妻題記	
密行者造像記	
劉海超殘題	

皇甫令忠妻薛題記	
曹元矩妻牛題記	
安喜尉鄭崇口題記	
李士高題記	
解元符題記	
睦義壽妻盧題記	
元承福題記	
孫日敬題記	
李口操題記	
李君操題記	
李君操妻王題記	
侯行矩題記	
侯子憲題記	
侯宗舉題記	
趙寶琮題記	
郝義僧題記三段	
闕名為男被賊掠造像記	
孫思太題記	

一五〇〇 丹 賣參日車全書第 3 版正內

成荀仁題記
王仁素題記
馬魏斌題記
彭元證題記
李承嗣題記
尚高貴題記
郭行質題記
張阿獨題記
霍智滿題記
趙知遜題記
李善安題記
劉辨題記
馮世口題記
李貢高題記
孫紹素殘刻
陵臺題名
柏鄉路四題名
周烏子姉等題記

孟勿疑母李題記
某母輔題記
霍賓母耿題記
趙忱母李題記
睦更生妻題記
歲妻張等題記
張恭妻傅題記
李思順妻韓題記
曹大念妻孟題記
某妻張題記
周倫順妻張題記
趙義敦妻賈題記
敦女大娘題記
女大娘題記
宋友孝姊妹題記
楊十妻劉題記
李菩薩姉題記
劉思運姉題記

李二娘題記
馮貴安題記
法香題記
像主妃子題記
女高法愛題記
女難倪題記
女魏勝客題記
蕪婆題記
要兒尚題記
僧李進道題記 <small>有跋</small>
比丘善□題記
僧法晟題記
僧思真等題記
睦淨妙尚題記
尼智同尚弟元太題記
尼慈忍并意題記
尼正念題記
尼慈莫題記

尼阿徭題記
佉妹尼智惠題記
下兵十人題記
王思順題記 <small>有跋</small>
楊□禮題記
泐名題記
蕪□娥題記
□□湍題記
大女阿愁題記
張□貴題記 <small>有跋</small>
□曹何某殘刻
闕名題記
又
靈裕大法師行記 <small>貞觀六年八月廿日 有跋</small>
卷十七
唐三
龍門山造像二百九十八段
石靜業題記 <small>貞觀□年 有跋</small>

明相摠持題記	貞觀十二年八月廿六日
泐名題記	觀十二年
豫章公主及妹降題記	貞觀十五年三月十日
為魏王監陸造像記	貞觀十五年五月一日
豫章公主妹等題記	貞觀十五年六月二日
岑文本岑嗣宗題記	貞觀十五年六月五日
女妙光題記	貞觀十五年七月六日
步大等題記	貞觀十五年十一月廿五日
女石姐妃題記	貞觀十六年三月十五日
韓方口妻子題記	貞觀十六年十月一日
楊僧威題記	貞觀十八年八月廿四日
楊福陰王信行二題	有跋
女張寂口題記	貞觀十九年三月十日
洛陽宮留守閻武蓋題記	貞觀十九年七月五日
楊宣政題記	貞觀二十一年十一月十五日
楊靜安母孫題記	貞觀二十一年十一月十五日
賈君才題記	貞觀二十二年五月八日
清信女蕭題記	貞觀二十二年八月廿五日

崔貴本題記	有跋
清信女題記	貞觀二十二年十月廿六日
尼口口題記	貞觀二十二年十月一日
女某為亡女造像記	貞觀二十二年十月廿日
女張題記	貞觀二十三年四月八日
趙才題記	貞觀二十三年
淮南公主題記	有跋
淨土寺主智傳題記	永徽元年四月八日
右衛率長史崔某題記	永徽二年十一月十五日
范滿才題記	永徽三年三月廿三日
李君政題記	永徽三年十二月九日
左文福題記	永徽四年正月二日
曾寶師題記	永徽四年六月廿一日
女陳題記	永徽四年六月六日
周智冲題記	永徽四年十月八日
敬秋生題記	永徽四年十一月一日
永徽殘刻	永徽五年正月十五日
永徽殘刻	永徽五年五月五日

辛崇敏題記 永徽五年五月廿日 有跋

鄧思孝等題記 永徽五年

何世進題記 永徽五年

泐名題記 永徽五年 有跋

關名題記 永徽五年

沙門智順題記 永徽六年六月一日

泐名題記 永徽

張元德題記 永徽 有跋

田某殘刻 永徽

女□高勝題記 顯慶元年六月

陳僧受題記 顯慶元年八月 有跋

泐名題記 顯慶元年

李智□題記 顯慶元年

宋海寶妻緒題記 顯慶元年

比丘僧義題記 顯慶二年四月七日 有跋

劉曾容題記 顯慶二年九月廿五日 有跋

楊真藏題記 顯慶三年八月朔

女某題記 顯慶四年十一月七日 有跋

□□仁妻郭題記 顯慶四年 有跋

泐名題記 顯慶□年三月四日

吳吉甫題記 龍朔元年四月廿日 有跋

泐名殘題 龍朔元年

泐名殘題 龍朔元年

劉元禮等題記 龍朔二年正月廿日 有跋

關名題記 龍朔二年三月二日

牛懿德題記 麟德二年九月

牛懿德再題 乳封元年四月八日 有跋

許大德題記 乳封元年七月十五日 有跋

□德子題記 乳封元年四月八日

孟善應題記 乳封二年四月

李鉢頭題記 總章元年五月一日

王大志題記 總章元年五月一日

殘題記 總章二年二月

孔某題記 總章二年七月六日

閻師贊題記 有跋

將作監丞牛某題記 咸亨四年 有跋

吳行儼題記 咸亨四年 有跋

盧舍那大像記 上元三年十二月卅日 有跋

郇王阿姑題名 有跋

泐名題記 儀鳳二年九月廿九日

劉寶霞題記 儀鳳二年

清信女某題記 儀鳳二年

張威仁等題記 調露二年二月

元照題記 調露二年七月十五日

胡宏實題記 永隆元年十一月廿九日

侯二娘題記 永隆二年正月十三日

殘題二段

侯二娘題記 永隆二年正月十五日

處貞題記 永隆二年二月一日 有跋

李德真題記 二 永隆二年四月八日

尼惠普題記 永隆二年四月八日

尼口義題記 永隆二年四月九日

蘇銷為乳母造像題記 永福二年九月八日 有跋

尔朱昌題記 有跋

屈法淨題記 垂拱元年十二月

上折衝某題記 垂拱二年四月十五日

□陽縣尉李守德題記 垂拱二年四月廿日

路敬潛妻盧氏題記 垂拱三年三月五日 有跋

關名殘題記 垂拱三年

社官安僧□等題名 永昌元年三月八日

左玉鈴衛某殘刻 載初元年二月十日 有跋

載初殘字

崔殷題記 天授元年

李大娘二娘題記 天授二年四月八日

天授殘刻 天授二年

任智滿題記 長壽二年四月廿三日

王寶泰等造龕像銘 延載元年八月廿日 有跋

比國神泰題記 證聖元年正月十四日

泐名題記 證聖元年二月十五日

洛汭府長史李容師題記 萬歲通天元年六月 有跋

□大娘題記 聖曆二年五月二日

田口忠題記 大足

張胡師題記 有跋

泐名題記 長安四年二月十日

梓潼丞梁昭之題記 長安四月七月廿九日 有跋

長安年殘刻

□四海□思敬成大娘三題 有跋其二

宋州司馬王知本經刻題名 有跋

裴素月吳沖兒題名

楊思敏題記

楊婆題記

殘字 有跋

王三□題記 景龍三年七月八日

泐名題記 景龍四年三月

景龍殘字

杜照□題記 先天二年二月

張某妻題記 先天二年五月 有跋

任令嶽題記 開元二年四月 有跋

蘭州司法裴□□題記 開元十三年十二月 有跋

卷十八

（添行）
連序題記

唐四

騰王府題字 有跋

河間王題名 有跋

容胡題名

潁州刺史題名

張刺史題名

□邱令史某殘題

李夫人及尼真智題記

王某嬰雋題記 有跋

姚仁忠題記

清信女蕭題記 有跋

侯元貞題記

宇文□夫人鄭題記

董法素題記

清信女柳題名

趙婆題記

李德深題記

王仕朗題記

姚祚題記
趙行志題記 <small>有跋</small>
徐師柱題記
劉天庶題記
張善同題記
王惠達題記
裴敬同題記
趙義成題記
朱顯題記
清信女李題記
劉俊題記
閻元口題記
劉解脫題記
張阿福題記
清信女某題記
張阿難題記
高永昌題記
任成題記

孟口素郭大娘題記
闕名題記
靜口等題記
衛善度等題名
張口貞題記 <small>有跋</small>
李岷僧題記
王口貞題記
惠徹題記
楊徹題記
張法海題記 <small>有跋</small>
許口信題記
口夫人題記
泐名造經像石橋記
王奇奴等題記九十六段
王奇奴 <small>樊小德</small>
王智春 <small>趙懷義</small>
趙懷信 <small>底定遠</small>
高善達 <small>王願</small>
董清信 <small>十娘</small>
王二娘 <small>王二娘</small>
王三娘 <small>高仁德</small>
薛姓 <small>郭河口李阿六</small>

智炬為師建塔記 貞觀十八年四月十二日

張□才塔記 □□廿二年七月十五日

珙法師塔記 永徽元年十二月八日

道雲塔記 永徽二年四月八日

尼僧慈塔記 顯慶三年二月八日

呂小師塔記 顯慶三年四月八日

卷十九

唐五

慈潤寺法師慧休記德文 貞觀廿年三月廿日 有跋

齊功參軍尹質墓誌 貞觀二十年五月廿九日 有跋

優婆塞孫伯悅灰身塔銘 貞觀廿年十月十二日 有跋

張文達造像記 貞觀廿年

附清信女盧船像

濟州別駕李君緇墓誌銘 貞觀廿三年十二月十二日 有跋

蓋文達碑并陰側 貞觀廿三年 有跋

郡主簿張洪礼等像座題名 有跋

士員紀恩石刻并畫像 有跋

何氏甄文 永徽元年

襄邑王李神符碑 永徽二年十月八日 有跋

程村永橋記碑 永徽四年十二月 有跋

信法寺彌陀象碑陰 顯慶三年四月八日 有跋

處士馬壽墓誌銘 顯慶三年九月十八日

卷二十

唐六

淮縣陳氏藏石十六種

劉師政造像記 顯慶四年七月十二日

張武例造像記 咸亨四年二月四日 有跋

管均墓誌 補正錄

管俊墓誌 調露元年十月十四日 有跋

頻陽府校尉同瑞武幹造像記 永清元年七月 有跋

為路思春造像記 神龍二年十二月十二日 有跋

闕名造像殘刻 高宗末 有跋

唐明澄造像記 開元十年十月十三日 有跋

開元殘石 廿四年十月廿日 有跋

左果毅都尉樊君墓誌殘石 元和三年八月 有跋

僧靈璿修塔經刻 大和二年四月十日

陳立行墓誌銘 補正錄

泐名題記 成通

敬延祚墓誌銘 補正錄

僧智明殘字

殘字二石 有跋

會福寺主之嵐造像記 顯慶四年七月十五日 有跋

平百濟國碑 顯慶五年八月十五日 萃編錄 有跋

郎餘令造像題記 顯慶五年 有跋

楊行夫造像 龍朔元年八月廿四日 有跋

張興墓誌銘 龍朔元年十月廿三日 有跋

石窟寺造像題記十九段

魏處旻題記 龍朔二年五月廿八日

僧法禪題記 龍朔二年五月七日 有跋

僧法禪又一刻 乾封二年八月十日 補正錄

蘓口生題記 乾封二年十一月卅日

鞏縣令路君殘題 乾封三年二月十五日

元太口題記 乾封三年口月廿一日

仲元口妻題記 乾封三年十二月廿四日

張養和題記 咸亨元年五月廿日

苗承禮題記 咸亨元年五月廿一日

僧法禪三題 咸亨元年九月 補正錄

僧法禪四題 咸亨元年口月五日

張文政題記 咸亨元年十月廿日

成思齊等題記 咸亨元年口月卅日

鞏縣令許思言題記 儀鳳元年四月十日

僧道貞題記 咸亨元年八月十六日

福基題記 久視元年六月廿八日

女蘇氏題記 咸通八年六月七日

李某題記 咸通八年六月七日

李某題記 咸通八年口月七日 有跋

蔣王內人安太清造像記 龍朔二年七月十五日

蔣王內人劉媚兒等造像記 龍朔二年七月十五日 有跋

韓阿滿造像記 麟德元年正月二十五日

王才及夫人毛氏墓誌銘 麟德元年三月十三日 有跋

劉仁願紀功殘文 麟德二年 有跋

滄陽尉劉貴寶供養題記 乾封二年二月 有跋

楊智積墓誌銘 乾封二年八月十八日 有跋
延慶寺碑 乾封二年 有跋

卷二十一

唐七

張氏女等造像記 總章元年九月八日 有跋

總章輓文

孟善王墓誌 咸亨三年二月十一日 有跋

張祖墓誌銘 咸亨三年二月廿二日 有跋

道王府典軍朱遠墓誌 咸亨四年二月廿八日 有跋

龐懷伯邑人等造像記 咸亨五年五月八日 有跋

大州司馬陶君殘碑 有跋

壽聖寺經碑五種 上元二年

妙法蓮華經碑 有跋

金剛經碑 有跋

彌勒上生兜率天經及孟蘭盆經碑 有跋

無量壽觀經碑

大方廣佛華嚴經碑 有跋

壽聖寺韓清郎等造經像殘石

潤州仁靜觀魏法師碑并陰 儀鳳二年十一月十五日 有跋
周廣墓誌銘 儀鳳三年正月十四日 有跋
同官縣造像殘碑 儀鳳三年

卷二十二

唐八

王通墓誌銘 調露元年十一月七日 有跋

徐法定等世三人佛座題記 調露二年三月廿七日 有跋

張龍駒等造像銘頌 調露二年 有跋

王善相妻祿氏墓誌銘 永隆二年二月九日 有跋

開業寺釋孝信等舍利石函銘 開耀元年十月廿三日 有跋

聞喜令蘇昱德政碑 高宗末 有跋

張貞墓誌銘 垂拱元年 有跋

處士陳沖墓誌銘 垂拱二年十二月廿八日 有跋

法果寺碑并陰側 垂拱三年四月八日 有跋

釋法如行狀 永昌元年七月二十七日

卷二十三

唐九

邢郭墓誌 天授元年十月廿九日 有跋

願力寺贍法師塔銘 天授二年四月八日 有跋

杜文強到承福造像 天授二年五月廿八日

濟濟投龍記 天授二年五月廿四日 有跋

程伴郎墓志 長壽二年十月十七日 有跋

張四娘造像銘殘石 長壽三年 有跋

房懷亮墓誌銘 延載元年十一月廿三日 有跋

楊固村檀施功德記 證聖元年七月十五日 有跋

張傷浮岳銘 證聖元年七月十五日

鼓山南響堂寺石刻四十一段 有總跋

田神鑿妻崔造像記 證聖元年九月十日 有跋

尼二娘造像記 證聖元年九月十日 補正錄

邱宜安造像記 證聖元年九月十日 有跋

佚名造坐藏像記 證聖元年十月 有跋

董□道造像記 萬歲通天元年十月二十八日

佚名造像記 大周□歲

令狐勝造像記 聖曆元年 補正錄

王宏安妻吳造像記 聖曆二年九月廿日

王大貞及妻高造像記 聖曆二年九月廿日 有跋

高沖子造像記 聖曆二年九月廿日

董智力母陽造像記 聖曆二年

趙守訥妻陳四娘造像記 大足元年二月十四日 補正錄

趙思揚造像記 大足元年四月四日 有跋

郭尚□造像記 大足元年五月廿日

趙某女三娘造像記 大足元年二月廿四日

劉思德妻造像記 長安元年二月十日 有跋

元恭母造像記 長安三年三月一日

前成均某造像記 長安三年八月廿日 有跋

郭方剛造像記 長安三年九月八日 有跋

泐名造像記 長安四年五月十二日

□處機造像記 有跋

某妻燕造像記 神龍元年三月廿七日 有跋

趙祖福造像記 神龍元年三月廿七日 有跋

李義節造像記 神龍元年八月

佚名造像記 神龍元年九月 有跋

武思立妻王造像記 神龍三年五月十五日

□家貞為男知誨知紀造像記 景龍二年三月二日 有跋

金石補正續編目錄下

卷二十四

唐十

國行真浮圖頌 神龍元年八月五日 有跋

文政墓誌銘 神龍二年十月 有跋

白鶴觀碑 神龍二年 有跋

岱嶽題名三段 有總跋在末段

高仁敬等題名 神龍三年春

鮑懷坦等題名 景龍二年三月十三日

張元口殘題名 景龍二年 有跋

慧化寺僧靜贊等造經碑并兩側 神龍年 有跋

龍興觀道德經并兩側題名 景龍二年正月 有跋

卷二十五

唐十一

波斯大酋長右屯衛將軍阿羅憾銘 景雲元年 有跋

紀元大造像殘碑 景雲元年十一月十日 有跋

張難敵造像記 景雲二年八月廿六日

郭正禮等造像記 景雲二年十一月八日 有跋

僧行志等建塔記殘刻 景雲二年

慕容元通等造像記 景雲年

處士王天墓誌銘 太極元年三月十五日 有跋

邛州刺史狄知慈碑并陰 有跋 羊編錄

水東村道俗造塔題名 先天元年八月 有跋

李口母榮陽夫人毛氏墓誌 開元二年閏二月五日

宣勞棘獨使鴻臚卿崔忻題名 開元二年五月十八日 有跋

崔夫人鄭氏墓誌銘 開元三年十月廿五日 有跋

高應墓誌銘 開元四年十一月十九日

榮州長史薛夫人柳氏墓誌銘 開元六年八月廿九日 有跋

本願寺金剛經碑并碑陰讚序題名 開元七年四月八日 有跋

梁方張夫人墓誌銘 開元八年十月廿三日 有跋

登州司馬王慶墓誌銘 開元九年十一月六日 有跋

龐因珪造像記 開元九年十一月十三日 有跋

卷二十六

唐十二

劉乾恪張夫人贊銘 開元十年八月十六日 有跋

右金吾衛翊衛宋運夫人王氏墓誌 開元十四年五月十四日 有跋

吳善墓誌 開元十二年十一月廿六日 有跋

光業寺碑并陰及兩側題名 開元十三年六月二日 有跋

善才寺文蕩律師塔碑銘 開元十三年十月 有跋

卷二十七

唐十三

極果寺沙門行超造石浮屠銘 開元十四年二月八日 有跋

尼口仙造石浮屠銘 開元十四年二月八日 有跋

經幢類列十五

侯村道俗等建陀羅尼幢二 開元十五年正月廿八日 有跋

開元陀羅尼幢 有跋

掖庭局令劉景孚建幢 大中十二年四月十四日 有跋

張元涉等建陀羅尼真言幢 咸通二年九月十五日 有跋

許亮等建陀羅尼幢 乾符五年七月十四日 有跋

張宏建等造陀羅尼幢并讚 光啟二年四月八日 有跋

張文□等造陀羅尼幢并記 光啟四年三月廿七日 有跋

禮讓村邑人等造幢題名 有跋

龍興寺殘經幢 光啟四年四月十日 有跋

又 有跋

崇因寺石幢題記 有跋

臨濟寺殘幢 有跋

闕名造陀羅尼幢 有跋

方律師塔銘 開元十五年三月一日 有跋

花塔寺帝后忌日造像記 開元十六年 有跋

花塔寺石佛座題名 有跋

卷二十八

唐十四

比丘如來造像記 開元十九年五月八日 有跋

通靈寺碑 開元十九年 有跋

崔元彥夫人裴氏墓誌銘 開元十九年 有跋

闕特勤碑 開元廿一年十月七日 有跋

造像殘題 開元廿一年二月廿一日 有跋

大忍寺門樓并陰 開元二十二年後 有跋

太原丞蕭令臣墓誌銘 開元廿三年二月十日 有跋

劉巨鷲佛座題名 開元廿三年閏十一月二日 有跋

段惜德政紀 開元廿三年閏十一月廿三日 有跋

苾伽可汗碑殘文 開元廿三年 有跋

卷二十九

唐十五

邵真馬夫人墓誌銘 開元廿四年十月廿六日 有跋

定州刺史段情祈嶽降雨頌殘幢 開元廿四年 有跋

孔水投龍壁記 開元廿七年三月 有跋

易州鐵像頌 開元二十七年五月三日 羊編錄

元宗御注道德經 開元廿七年八月五日

附宋重修道德經臺記 有跋 瑞拱元年三月二十五日

比部員外郎崔元隱墓誌銘 開元廿七年十月廿六日 有跋

劉師操等造經像石欄石槽記并陰側 開元年

雲麾將軍李秀神道碑 天寶元載正月十日 羊編錄 有跋

韋元倩墓誌銘 天寶二年二月廿日 有跋

陳廷朗造像題記 天寶二年七月十六日 有跋

崔夫人獨孤氏墓誌銘 天寶二年十一月二日 有跋

五品孫陳周子墓誌銘 天寶三年十一月四日 有跋

法昌寺圓濟和上塔銘 天寶二載十二月廿八日 有跋

卷三十

唐十六

汝南袁君墓誌 天寶三年二月廿六日 有跋

龍瑞宮記 有跋

北嶽恆山安天王銘并陰側題名 天寶七載五月廿五日 羊編錄 有跋

附宋郝贊題名 咸平五年二月二十七日 羊編錄 有跋

康英傑等題名 開成三年十月

李登題名 會昌二年七月廿五日

大中殘題 大中八年十月廿八日 有跋

王處口等題名 天祐三年十月十二日 有跋

靈泉寺僧元林神道碑并側 天寶八載二月十五日 有跋

石槽欄頌并題名 天寶八載七月十五日 有跋

石門山詩刻五

郭密之謝公石門山詩 天寶八載十一月 有跋

又永嘉懷古 有跋

徐嶠詩殘刻 有跋

張愿詩殘刻 有跋

莊嚴寺石燈臺銘 天寶八載 有跋

張楚璧等建陀羅尼幢記 有跋

清河郡太夫人張氏墓誌銘 天寶九載五月九日 有跋

李系墓誌銘 天寶九載十一月十七日 有跋

卷三十一

唐十七

監察御史李君夫人崔氏墓誌銘 天寶十載十二月十二日 有跋

高子珣書佛像經讚碑 天寶十一載七月十五日 有跋

趙圓智等為光業寺僧造塔題記 天寶十一載七月十五日 有跋

李舍邨造像記 天寶十一載七月廿四日 有跋

張瓌墓誌銘 天寶十二載二月十二日 有跋

雲門山投龍詩刻 天寶十三載 有跋

闕名金剛經斷碑 天寶十四載二月八日 有跋

張萬頃題名 天寶十四載十月十六日 有跋

張毗羅墓誌銘 天寶十四載十一月十七日 有跋

太子文學王太貞墓誌銘 有跋

都督楊公紀德頌碑 有跋

張思元造金剛經碑 有跋

封崇寺金剛經并心經碑 有跋

長孫氏夫人陰堂文 僖宗武二年十月十七日 有跋

王宗汶等造經像殘刻 有跋

龍日寺西龕嚴武詩刻 有跋

右金吾郎將馬君夫人令狐氏墓誌銘 上元二年十一月十一日 有跋

美原縣丞元復業墓誌銘 廣德元年八月十四日 有跋

高士鄭忠碑 永泰元年十月 有跋

崔文脩墓誌銘 大曆六年八月廿九日 有跋

卷三十二

唐十八

龍門山題名三段 大曆七年二月十二日 有跋

党國等題名 大曆七年二月十二日 有跋

李公瑛題名 貞元十九年五月 有跋

譚行義題字

北岳恒山祠碑陰題名

孟暎等題名 大曆九年二月六日

趙融等題名 貞元十六年十一月十一日 有跋

趙融等再題名 貞元十八年十月四日

河東節度范希朝題名 元和五年二月六日 有跋

春祭官殘題 元和十年三月十四日

劉碯等題名 長慶三年九月廿六日

劉碻再題	寶曆六年九月□八日
劉碻三題	有跋
劉賞等題名	大和元年十月十日
劉賞等再題	大和二年九月廿日 有跋
劉賞等三題	大和三年十月二日
趙傳□題名	大和四年十月十三日 有跋
魏中慶等題名	□昌元年閏九月十五日 有跋
張述等題名	會昌元年 月九日
大中殘題	大中九年九月十九日
張璠題名	
司功參軍殘題	
元抱卿等題名	
王泰殘題	
附宋王潭題記	宣和二年三月
張進五母馬造像記	大曆九年
金城郡王辛公妻肅夫人李氏墓誌銘	大曆十三年七月廿四日
李嘉珮墓誌銘	大曆十三年十月廿五日 有跋
尚書左僕射扶風王司徒馬璘廟殘碑	大曆十四年七月 有跋

蕭俱興墓誌銘	大曆十五年正月十六日 有跋
明承先夫人李氏墓誌殘石	大曆十五年以後 有跋
乘如和尚塔銘殘石并陰	建中元年八月 有跋
李寶臣殘碑	建中二年 有跋
左金吾衛大將軍宋儼墓誌銘	建中四年四月廿七日 有跋
魏段干木廟銘	貞元元年八月 有跋
景昭法師碑	貞元三年正月上元 有跋
卷三十三	
唐十九	
太保張延賞神道碑并陰	貞元三年十月乙酉 有跋
太保張延賞墓誌	貞元三年十月乙酉 有跋
范陽縣新置文宣王廟碑	貞元五年二月 有跋
三世像讚	貞元六年五月一日 有跋
杜公夫人韋氏墓誌銘	貞元十年八月廿日 有跋
河南府戶曹參軍陳諸墓誌銘	貞元十一年四月十日 有跋
監察御史王仲堪墓誌銘	貞元十三年四月 有跋
李規季子侯七誌石并蓋	貞元十三年十一月三日 有跋
涿州司馬劉建墓誌銘	貞元十四年十二月八日 有跋

慧炬寺僧智力遺德碑 貞元十五年正月十日 有跋

張氏女孀墓誌銘 貞元十八年正月廿七日 有跋

卷三十四

唐二十

左神威大將軍焦旣斷碑 貞元十八年七月十九日 有跋

畢遊江墓誌銘 貞元十九年七月 有跋

姜山題名四種

劉口海等題名 貞元 有跋

郁久闇明達題名

郝士美盧頊題名 有跋

盧叶夢題名 有跋

慧炬寺僧智力神道影堂紀德碑 永貞元年十二月八日 有跋

倪氏甄文二 永貞元年 有跋

裴承章墓誌銘 元和元年十一月廿六日 有跋

李世娘墓誌 元和三年五月十九日 有跋

陳夫人獨孤氏墓誌銘 元和四年十月廿四日 有跋

孫庭林等題名 元和四年十一月十八日 有跋

修禪道場碑 元和六年十一月十二日 草編錄 有跋

南巖亭記 元和七年正月 有跋

魏府狄梁公祠堂碑 元和七年 有跋

鼓山北響堂寺崔某題名 元和八年四月廿九日 有跋

高承金墓誌銘 元和八年十二月十八日 有跋

慧炬寺再修題名 元和九年三月廿二日 有跋

唐州長史劉密夫人崔氏墓誌銘 元和九年十月六日 有跋

張穎彌勒像讚 元和十年四月 有跋

卷三十五

唐二十一

安國寺尼性忠墓誌銘 元和十年七月十三日 有跋

高陽軍都知兵馬使石默啜墓誌銘 元和十一年八月廿四日 有跋

李岸夫人徐氏合葬墓誌銘 元和十一年十一月廿九日 有跋

蕭子昂合祔墓誌銘 元和十四年三月廿五日 有跋

左僕射李光進碑 元和十五年 草編錄 有跋

太保李良臣碑 長慶二年 草編錄 有跋

合州刺史造盧舍那佛記 長慶三年三月十九日 有跋

沈朝墓誌銘 寶曆元年八月十日 有跋

左金吾衛郎將諸葛澄墓誌銘 寶曆元年九月十五日 有跋

石牛洞李德脩等題名 寶曆二年二月廿七日 有跋

亳兵參軍李羣墓誌銘 寶曆二年七月一日 有跋

鳳翔節度押衙楊瞻墓誌銘 寶曆二年八月廿五日 有跋

盧士瓊墓誌銘 大和元年九月 有跋

強公夫人杜氏墓誌銘 大和四年九月廿四日 有跋

大和輓文 大和四年

唐州長史劉密合祔誌 大和六年七月十九日 有跋

福田寺僧常儼置粥院記 大和六年 有跋

平盧軍討擊副使劉逸墓誌銘 大和八年四月廿五日 有跋

尼明空墓誌銘 大和八年十二月廿日 有跋

卷三十六

唐二十二

九姓迴鶻可汗碑殘文 有跋

河中府參軍劉伏墓誌銘 會昌四年四月五日 有跋

河陽節度押衙張亮墓誌銘 大中元年七月十九日 有跋

左衛大將軍吳苾公夫人何氏墓誌 大中元年十月二日 有跋

北嶽廟石幢題名五段

韋損等題名 大中二年二月十三日

李公度等題名 大中二年十二月廿一日

義武軍節度判官□□題名 大中三年四月一日

李公度等再題名 大中六年九月十六日

韋絢等題名 咸通六年二月廿九日 有跋

內侍李從証墓誌銘 大中五年正月廿三日

賜沙州僧洪晉等二敕 大中五年 有跋

張再清墓誌銘殘石 大中六年十月廿四日

趙建遂夫人董氏王氏合祔墓誌銘 大中九年二月十七日 有跋

左武衛兵曹參軍李君墓誌銘 大中十年十月廿四日 有跋

鄭恕己墓誌銘 大中十年十一月十九日 有跋

孫徽妻韋夫人墓誌銘 大中十三年八月廿日 有跋

馬惟良先生王氏合祔誌銘 咸通三年正月七日 有跋

智力寺僧重雅等造像殘碑 咸通四年六月十八日 有跋

卷三十七

唐二十三

張義全造像記 咸通六年七月十三日 有跋

賈讓造像題記 咸通六年七月廿九日 有跋

雲居寺主真性神道碑 咸通八年十一月四日 有跋

後魏洛州刺史昌黎王馮熙新廟碣咸通八年十一月九日 草編錄 有跋

魏惟儼等題名并陰咸通口年 有跋

比邱洪雅重修諸經刻咸通十二年正月廿七日 有跋

闕名供養題字咸通 有跋

甘泉院僧曉方塔記咸通十二年閏八月 有跋

大般若波羅密多經殘石咸通十五年四月八日 有跋

北岳真君敘聖兼再修廟記乾符四年七月廿五日 有跋

附宋魏常等題名崇甯甲申七月 有跋

張希真題名

焦山道德經殘幢廣明元年十一月 有跋

易州刺史李紱政理幢廣明二年四月九日 有跋

佛頂尊勝經石塔并噴及題名廣明二年九月廿三日 有跋

祖君夫人楊氏墓誌銘中和元年十一月八日 有跋

王府君墓誌銘中和二年二月廿四日 有跋

卷三十八

唐二十四

朝陽寺鐘款中和三年九月十三日 有跋

孫樵龍多山記有跋

孫士林神道碑光祿四年五月十一日 有跋

孔從頊墓誌大順元年八月七日 有跋

歸義節度索勳紀德碑景福元年 有跋

龍興觀道德經碑景福二年七月 有跋

盧夫人劉氏墓誌銘景福二年八月七日 有跋

李大賓修功德碑有跋

李氏再修功德記乾甯元年十月五日 有跋

卷三十九

唐二十五

升德廟興功記乾甯四年正月三日 有跋

重修蜀主廟記并陰乾甯四年 有跋

蜀主廟碑陰常尚貞修廟記光化元年十二月廿五日 有跋

石經山石浮圖題記乾甯五年四月八日 有跋

右拾遺崔暉鄭夫人合祔墓銘乾甯五年八月六日 有跋

劉君夫人侯氏墓誌銘天祐九年 有跋

李敏墓誌銘天祐十年四月十日 有跋

史元豐造觀音題名天祐十二年三月廿九日 有跋

再修文宣王廟院記天祐十五年四月廿一日 有跋

修醮文殘幢

何叔平夫人劉氏墓誌殘石并蓋 有跋

居士趙光墓誌銘 有跋

范陽令造觀音像記殘石

王府君誌蓋

夫人五氏誌蓋 有跋

崔公誌蓋 有跋

卷四十

後梁

義武軍討擊副使造幢 開平四年五月

穆君宏墓誌銘并蓋 開平四年十月十七日

後唐

修王子山院記 天成元年八月十五日 有跋

宣霧山造石堂羅漢記十一

楊偃題記 天成三年六月

趙宏珪題記 天成四年二月

霍珪題記 天成四年三月十一日

晁遇等題記 天成四年三月十一日

王五等題記 天成四年三月十五日

睦忠等題記 天成四年三月十五日

穆金等題記 天成四年四月朔

討擊使等題記 天成四年四月廿日

霍選等題記 天成四年四月廿五日 有跋

申智賢等題記

張他村邑眾等題記

僧智訥建□猛院記 長興四年十一月十九日

後漢

石君誌蓋

後周

興國寺陀羅尼幢讚 顯德元年正月二十五日 有跋

清河張氏建彌勒上生經幢 顯德二年十月十八日 有跋

初修六曹軒四時祭祀記 顯德元年八月二十八日

濟州刺史任漢權屏盜碑銘 顯德二年閏九月一日 有跋

王子山院長老舍利塔記 顯德四年二月十五日 有跋

南漢

都嶠山中峯石室羅漢記 乾和四年八月十五日

羅漢融建尊勝幢記	乾和十三年十月廿七日	有跋
內常侍梁懷口等造菩薩記	大寶四年正月十五日	有跋
馬十四娘買地券	大寶五年十月一日	有跋
靈景寺塑佛慶讚記	大寶七年二月二十二日	有跋
口十五娘造幢記		
大德智昔建佛像銘殘碑		有跋
後蜀		
報國寺西方并大悲龕記	廣政二十六年五月十五日	
南唐		
攝山棲霞寺詩殘字		有跋
攝山徐鉉徐錯題名		有跋
卷四十一		
宋一		
千佛院僧智堅塔記	建隆元年二月九日	有跋
經幢類列二十二		
常樂寺陀羅尼幢	建隆三年二月十八日	有跋
又一幢	乾德三年九月一日	有跋
金河令張傳墓幢	開寶四年十一月十一日	

安衆院主法勝為師建立塔幢	天禧元年二月十五日	有跋
寺主瓊環塔幢	天聖二年十月十八日	有跋
靈巖寺大師瓊信塔幢	景祐四年二月二十九日	有跋
靜志寺僧希素等造心經幢	康定二年六月十五日	有跋
子福寺陀羅尼幢	慶曆四年四月八日	
馬氏造幢	皇祐三年四月	
泐名造陀羅尼幢	至和二年正月二十三日	有跋
趙世昌造陀羅尼經幢	治平元年十一月初五日	
心經殘幢	治平三年七月十五日	
陀羅尼經殘幢	元豐元年六月二十日	
張壽等為父母造幢	紹聖五年三月十一日	有跋
魏秀重立經幢記	大觀元年四月十二日	
韓谷造心經幢	宣和四年九月一日	有跋
泐名造唐梵二體經幢	宣和四年十月二十日	有跋
沙門可憇等造二體真言幢	宣和五年一月五日	有跋
僧文詰陀羅尼幢	宣和五年八月五日	有跋
道圓母崔氏經幢	宣和六年閏三月初七日	有跋
洪濟大師經幢	宣和六年七月	有跋

釋善章建陀羅尼幢 宣和七年十一月十七日

新修南海廣利王廟銘并陰 開寶六年十月九日

附知廣州田瑜等題名 皇祐三年三月十九日

諱粹等題名 熙寧七年二月十九日

蘇咸題記 熙寧七年十月十八日 有跋

新修光武皇帝廟碑 開寶六年 草編錄

鄉貢三傳張某等施地建佛堂記 開寶八年正月五日 有跋

定意寺管殿裝塑記 開寶八年十月 有跋

響堂寺茶珪等修佛記 太平興國七年四月二十一日 有跋

龍興寺新修三門記 太平興國七年十二月廿三日 有跋

卷四十二

宋二

慧炬寺遷移靈塔記 雍熙二年十一月廿日

石牛洞題刻五十六

趙亨等題名 端拱二年三月二十一日 有跋

李咸等題名 天聖十年 有跋

闕名與道人文銳弟安國題名 皇祐三年九月十日 有跋

陳奉古等題名 皇祐六年三月廿二日

陳奉古等再題名 皇祐六年三月廿二日

桑景舒等題名 嘉祐五年 有跋

晞尹等題名 熙寧二年三月十九日

張景倫題名 熙寧二年四月八日 有跋

張坦之等題名 熙寧四年二月四日 有跋

李師中記 熙寧四年十月十四日 有跋

徐翊題名 熙寧六年三月

楊冲等題名 熙寧七年正月八日

朱長文題名 熙寧七年中秋 有跋

陳紘題名 熙寧九年三月 有跋

公度再題 熙寧十年仲春初吉

道濟等題名 熙寧十年

王公輔題名 元豐元年十二月

韓正彥等題名 元豐三年仲春 有跋

蘇子平題名 元豐三年三月

楊希元題名 元豐四年二月 有跋

孫膺題名 元豐五年三月十日

南陽子清等題名 元祐五年仲秋未日

唐錢弟壽筵完題名	元祐五年三月中旬	
葉祖洽等題名	元祐五年四月初十日	有跋
東宇馬口等題名	元祐五年	
蘇子平再題名	紹聖四年閏二月廿日	
富鈞題名	元符二年正月九日	
曾孝廣等題名	崇寧五年四月廿七日	有跋
霍希道等題名	大觀元年十二月廿三日	
吳處中等題名	大觀二年九月十二日	
虞芹題名	大觀四年四月十一日	
康澤民等題名	政和四年九月初十日	
馮吉老等題名	政和四年十月	
曾燠題名	宣和三年十月十四日	
吳矩等題名	宣和三年下元日	有跋
張邦甯題名	宣和七年八月二十五日	
王弗等題名	紹興六年四月廿日	
青社口學古等題名	乾道六年上巳日	
計衡等題名	滿熙元年九月六日	有跋
吳國佐等題名	滿熙四年寒食日	

程準等題名	滿熙五年二月十六日	有跋
陸世口張齊口題名	滿熙	
徐烈等題名	紹熙元年八月廿五日	
張同之題三祖寺詩	紹熙二年十月	有跋
訥菴詩	紹熙三年十一月廿日	有跋
趙由道等題名	慶元二年三月十四日	
陳棟等題名	慶元三年二月望日	
陳棟再題	後七十五日	
陳子榮等題名	嘉泰元年正月十日	
趙汝驊等題名	嘉定十年正月	
柴愿等題名	嘉定十六年	
止泓二大字	寶慶三年閏五月既望	有跋
郡守聶洙等題名	紹定元年九月十日	有跋
謝庚等題名	紹定元年十一月	
趙希泰題名	端平元年正月	有跋
國材題名	庚子二月十八日	
大師敏公修道記	端拱末	
義井欄劉緒題記	滿化五年正月二十六日	有跋

靈巖寺禪師珣公塔記 咸平二年九月十八日

定州開元寺僧俗修塔記并題名八段

李德澤等修塔記 咸平四年七月十八日

宋進等題名 乾興元年四月十五日

耿素等題名 皇祐四年七月十八日

劉佺等題名 至和元年七月

招賢坊張能等題名 至和元年

兵馬監押趙威記等題名 至和元年

女弟子趙氏等題名 至和二年九月九日

建浮屠記殘刻 至和二年二月

梁重修北嶽廟碑陰并兩側題名二十三段

吳元辰等題名 咸平四年十月十三日

史睿題名 咸平四年十二月十四日

張守信等題名 咸平四年十二月十五日

泐名殘題 咸平四年

泐名殘題 咸平五年二月二十四日

咸平殘題 咸平五年二月二十四日

晁迥題名 景德元年五月九日

陳襲古題名 景德三年九月廿一日

李口題名 大中祥符二年口月

胡守節題名 大中祥符三年六月

賈宗題名 祥符

李維賢題名 康定元年十一月十七日

王承偉題名 至和元年

晁仲維題名 嘉祐四年十二月九日

范口賢題名 嘉祐五年正月廿二日

蔣文政等題名 嘉祐五年四月廿五日

蔣文政再題 嘉祐六年二月十五日

李贊題名 嘉祐六年十一月二十二日

陳懷節題名

劉某殘題

程嚴殘題

趙金奕殘題

內侍省某殘題

唐北岳安天王銘碑兩側題名五段

楊勳等題名 咸平五年二月二十九日

關名題記	咸平五年二月三十日
汪利題名	景德三年四月十九日
王震題名	慶曆六年十月一日
關名陪祭殘題	慶曆六年十月一日
卷四十三	
宋三	
新建羅漢堂記	景德元年三月十五日
北嶽安天王廟碑陰側題名	三十八段
錢惟演題名	景德二年七月六日
曹瑛等題名	景德二年九月
賀遵式題名	景德二年十一月三十日
李允正等題名	景德三年十月八日
周瑩題名	
周瑩再題名	大中祥符四年十月四日
楊永貴題名	大中祥符五年閏十月二十三日
康廷讓等題名	大中祥符六年三月
呂言同等題名	大中祥符六年五月二十二日
張棧先題名	大中祥符六年十二月二十七日

嚴國楨等題名	大中祥符七年十月八日
高繼勳等題名	大中祥符七年
高繼勳再題	
章安世題名	天禧元年正月十一日
康廷諒題名	天禧四年十月三日
趙惟吉詩刻	天聖元年八月
李惟賢題名	康定元年十一月十六日
何仁儼題名	慶曆四年八月十六日
何仁儼再題名	
仇公綽題名	皇祐二年四月初二日
李中祐題名	至和元年十一月
司徒顏題名	嘉祐六年七月二十二日
鄭嗣宗題名	嘉祐六年
盧良臣題名	嘉祐八年十月十五日
鄭餘懿題名	治平二年孟冬
王肅等題名	治平三年八月十一日
王肅再題名	治平四年閏月
劉師目題名	治平四年八月四日

王肅三題名 治平四年九月十八日

潘孝和題名 熙寧三年十月初四日

張威題名 元祐三年十月初十日

韓南仲題名 元祐八年五月廿七日

孫敏行題名 紹聖元年八月二十八日

崔希寂題名 政和三年六月十六日

馮澤題名 政和三年九月五日

王能等題名

王能再題名

毛永保等題名

寶基等殘字 景德二年 有跋

敕修文宣王廟牒 景德三年二月十六日 羊編錄

重修東嶽天齊王廟碑 景德四年九月九日 有跋

七星巖題刻五十一段

陳摠等題名 景德四年十一月二十二日

任旦命等題名 乾興元年十二月

余翼詩刻 有跋

賈守文題名 天聖六年二月二日

楊備詩 景祐三年十月

周湛等題名 慶曆二年三月初九日

郡守將朱顯之等題名 慶曆二年十二月

馬尋等題名 慶曆三年二月廿二日

晉卿等題名 慶曆五年五月六日

張肅題名 慶曆六年正月十四日

宋克隆等題名 皇祐元年十二月二十二日

崔之才等題名 皇祐二年二月十三日

又一刻

王逢等題名 皇祐二年九月廿九日

鮑軻等題名 皇祐五年四月七日

陶翼嵩臺石室文 皇祐五年五月初一日

皇甫宗憲等題名 治平二年二月中旬

則之等題名 有跋

康衛陳懌等題名 熙寧二年三月初六日

康衛陳懌唱和詩 熙寧二年三月十八日 有跋

陳倩鄭公武題名 熙寧五年十一月廿五日

王洎等題名 元豐四年五月十八日

安定梁某殘字 有跋

元豐殘題 元豐七年十二月廿六日 有跋

郭祥正題名 元祐三年三月晦日

郭祥正石室遊一首 元祐四年二月廿六日 有跋

許珪題名 元祐六年

鄭敦義題名 崇寧元年三月 有跋

張漸等題名 崇寧四年二月十八日

滕祐題名 崇寧四年二月廿一日

張漸脩禊詩 崇寧四年元祀

江陵宋述詩 大觀三年三月初六日

程江古革題記 政和八年八月二十日

吳展等題名 宣和三年十月廿六日

范正國題名 建炎四年十二月三日 有跋

向勉之題名 紹興元年三月 有跋

朱文中題名 紹興五年十一月二十一日

何柔中題名 紹興十一年正月

王次張等題名 紹興十七年二月二十九日

黃公度題詩 紹興二十四年正月上浙 有跋

鄭安恭等題名 紹興二十八年上元

徐安國題名 紹興四年

陳光祖題名 嘉定八年十二月既望

徐龜年趙汝襲題記 嘉定十一年二月十七日

鄭起沃等題名 寶慶元年正月五日

鄭起沃等再題名 寶慶三年二月既望 有跋

趙崇城詩 有跋

章壘等題名 嘉熙元年秋 有跋

區永年等題名 嘉熙二年九月十日 有跋

蘇良詩 咸淳元年十月

劉叔子德政紀殘刻 咸淳二年二月 有跋

卷四十四

宋四

王淑等修建佛殿碑殘刻 景德年

御製文憲王讚 大中祥符元年十一月二日

張齊賢等祀文宣王廟題名碑 大中祥符元年十一月四日

元聖文宣王廟賜物敕牒二碑 大中祥符二年四月

御製至聖文宣王贊及加號詔碑 大中祥符六年 有跋

真宗先天太后贊	大中祥符七年正月二十二日
中嶽中天崇聖帝碑	大中祥符七年九月七日 <small>華編錄</small>
重修淮瀆長源公廟碑	大中祥符七年十一月 <small>有跋</small>
北嶽安天元聖帝碑并陰側	大中祥符七年四月二日 <small>華編錄正碑</small>
陰側題名二十二段	
馮元輔等題名	慶曆六年九月吉日
王鼎請雨題名	皇祐二年四月五日
趙滋題名	皇祐三年二月初日
楚執中題名	皇祐三年五月十六日
劉兼濟題名	皇祐三年冬
馬耿題名	至和三年正月二十六日
蘇拱之題名	至和三年正月二十六日
陳知晦題名	嘉祐七年正月初三日
譙南薰等題名	嘉祐七年四月十二日
曹宗卿等題名	嘉祐八年九月初二日
鄭餘懿等題名	嘉祐八年九月六日
單從化題名	嘉祐八年十二月十五日
王世寶題名	嘉祐八年十二月十五日

靳樸題名	治平元年立春
王世安題名	治平元年二月初一日
王巖叟題名	治平二年中元
馮文顯題名	熙寧三年六月二日
李布題名	熙寧六年五月二十七日
蔡延慶等題名	元祐二年二月十二日
王鈺等題名	元祐四年四月三日
侍其璣題名	元祐五年六月二十一日
郭長卿題名	紹聖二年七月初十日
封崇寺額牒并記	大中祥符九年八月二十五日 <small>有跋</small>
仰天山白雲洞造像十二種	
關名題記	天禧三年二月一日
張恕題記	天禧三年二月十一日
元行通題記	天禧四年十二月二十日
耿佺題記	乾興元年二月二日
張佺題記	乾興元年九月二十一日
□氏題記	乾興元年十月十五日
皇習題記	乾興元年

寇福題記 乾興二年正月九日

張政題記 天聖元年

王贊題記

李順題記

賈惠題記 有跋

賜白馬寺及興教塔額牒 天禧五年正月十五日 有跋

卷四十五

宋五

永定陵採石記 乾興元年八月十日 萃編錄 有跋

附碑側盧大同等題名 熙寧九年正月上 漸

龍門山丁裕題名三段 天聖四年三月二日 又三 又二十日

保平軍節度使魏咸信神道碑銘 天聖六年九月 有跋

北嶽廟石幢題名六

天聖殘題 天聖七年

劉燾題記 元祐三年八月廿一日

郭長卿題記 紹聖二年立秋

和叔題名 紹聖四年六月

西頭供奉殘題

又一題

北沙侯重修院記 天聖十年十月一日

延慶院新修舍利塔記 景祐三年六月廿七日

三游洞題名十三則

歐陽永叔等題名 景祐四年 有跋

張告楚建中張景儉等三題 治平元年清明後一 有跋

李寔等題名 有跋

黃大臨等題名 紹聖二年三月 有跋

呂叔襲題名 紹興二十二年十月二十六日

徐宗偃等題名 乾道九年十月既望 有跋

韓子常等題名 滿熙六年寒食日 有跋

鄭節等題名 紹興五年三月廿一日 有跋

汪必進等題名 紹興五年中秋

常李望等題名 慶元二年寒食日

向儒詩

南明山高陽洞題刻四

葉清臣等題名 寶元二年六月 有跋

李堯俞等題名 慶曆八年十月初五日 有跋

天聖瓶文 天聖元年

董經臣陳愷等題名	熙甯九年五月七日	有跋
溪漲紀事	紹興十六年以後	有跋
石門山題刻二十六		
葉清臣題名	寶元二年六月	有跋
又		
馬尋題名	慶曆四年十二月廿日	
宋純等題名	慶曆五年九月	
蘇舜元題名	皇祐二年五月十九日	
苗振等題名	皇祐三年十月初五日	
王起等題名	皇祐五年三月	
張師中等題名	嘉祐三年二月十八日	
陳經題名	嘉祐五年	
褚理題名	嘉祐七年二月二日	有跋
沈括等題名	熙甯六年十二月十四日	
王微題謝康樂石門詩	有跋	
崔堯封題名	熙甯七年四月廿四日	
劉誼題名	熙甯七年五月	有跋
張觀題名		

裴維甫題名		
劉涇題名	紹聖四年	有跋
程闕中題等名	元符二年閏九月廿三日	
張子經題名殘刻	大觀年	
祝公明等題名	有跋	
謝伋詩	紹興廿六年三月十日	有跋
虞似平題名	紹興廿六年三月廿日	有跋
陳公權等題名	紹熙二年三月	
鄭挺題名	紹熙五年	
陳適中等題名	有跋	
李壽題名	有跋	
攝山題刻四十四		
顧迥嗣石柱題記	寶元二年閏十二月初七日	
祖無擇等題名	慶曆五年三月十三日	
魏中庸等題名	皇祐元年九月十八日	
黃召祥等題名	治平二年四月	有跋
張稚圭等題名	治平四年	
曲棘子題名	治平四年十月	

韓宗厚等題名	熙甯七年九月中旬	有跋
胡恢題名	熙甯七年九月二十八日	
趙襄殘題	建中靖國元年八月	有跋
姜竦題名	政和五年十月十八日	
徐君瑞等題名	政和五年十一月十五日	
張述夫題名	政和六年八月十八日	
林麓題名	政和七年二月	
莫伯輿及弟伯秩二題	政和七年三月	五月六日
徐禔題名	政和七年四月廿九日	
章澤民題名	政和七年五月十六日	
郭某題名	政和八年三月朔	有跋
曹明遠等題名	政和八年閏月	
余彥遠題名	政和八年六月廿七日	
項德輔等題名	政和八年	
龐持正題名	重和二年正月十二日	
無尋等題名	重和元年戊月十七日	
管邦忠等題名	宣和元年二月廿七日	
邵博題名	宣和元年三月二日	

章炳等題名	宣和元年四月十八日	
張耘老題名	宣和元年六月	
趙士騶等題名	宣和元年八月	
王賜題名	宣和二年正月十日	
伯奇題名	宣和五年十一月	
彥淵等題名	宣和二年四月望日	
胡亞題名	士辰正廿一日	
趙伯晟題名	滿熙七年九月十二日	
又詩刻	滿熙七年九月十二日	
張嘉言題名	紹定二年	
張椿老題名	紹定二年	有跋
趙溫陵等題名		
彥駿等題名		
題字五種	題石 碧鮮亭 唐公處 石房	
棲霞寺舍利塔柱經讚偈言	有跋	
卷四十六		
宋六		
齊山題刻四十一		

張瓌等題名 康定元年九月朔

建法堂記 慶曆三年十一月甲申日

太常少卿馬尋等題名 至和二年正月十九日

轉運使唐介等題名 至和二年四月二十三日

監郡吳瑛等餞殿中御史吳公題名 至和二年十一月

殘題名 至和元年

郡守吳中復題名 至和二年

包拯等題名 至和三年七月二十二日 有跋

任信之等題名 嘉祐元年十二月二十七日

集仙洞三大字 嘉祐三年三月朔

祝熙載等題名

郡太守鄭雍等題名 熙寧四年十一月朔

張次宗等題名 熙寧五年十二月

道淵題名 熙寧十年六月初六日

詹適道等題名 元豐二年立冬日

毛漸題名 元祐六年六月晦日

黃大臨題名 紹聖元年九月

曾孝蘊等題名 大觀三年暮春

洪炎題名 宣和六年九月一日

劉某寄隱嵩詩 紹興二十一年九月下泮

計德元等題名 紹興二十七年

湯元識等題名 紹興二十八年五月初四日

胡寅題名 紹興二十八年十一月二日

向開叔等餞別斛公題名 紹興二十九年二月三日

郡守陳良祐題名 滿熙十一年二月

張稜等題名 滿熙十一年十月十日

重建法堂記 滿熙十五年五月廿五日

顧冲等題名 滿熙十六年清明前一日 有跋

秦城等題名 紹興元年正月二十五日

僧海盒題名 紹興元年八月

諸孫營觀伯祖題名記 紹興二年正月

章德茂題名 紹興二年上元日

章棟題名 紹興三年二月

郡文學周南題名 慶元二年八月十九日

張君宅等題名 慶元五年三月三日

醉李魯題名 慶元六年四月下泮

劉述等題名 嘉泰三年九月初八日

莫子純題名 嘉定三年十月三日

史魯公兄子定之題名 嘉定十五年

趙范等題名 紹定元年五月廿八日

闕名勸相東作題記 有跋

敕南海洪聖廣利王牒并題名 慶曆二年二月十七日

鬱林觀祖無擇三言詩 慶曆三年 有跋

重修北嶽廟記并陰側 皇祐二年正月十九日 萃

碑側并額陰題名七段

定州路安撫使蔡延慶題名 元豐八年正月十八日

胡潛題名 元祐二年四月望

楊天彝題名 元祐二年十一月二十八日

知縣事郝宗臣等題名 元祐六年二月初一日

內侍殿頭徐震等題名 元祐八年二月旦日

韓肖曾題名 紹聖三年七月初一日

西頭供奉官何俊題名

元氏新建縣學記碑 皇祐二年二月十五日

馬預等題名 皇祐三年正月望日

南海廟祖無擇等題名 皇祐三年十月

富弼題龍潭詩 皇祐五年十二月三十日

陳克佐野吏亭詩刻 至和元年十月三日 有跋

南海昭順王牒并奏狀及記 至和元年十二月二十七日

軍城普淨下院記碑并陰 嘉祐四年四月十五日

浮山石刻十八種

陳文政造塔記 嘉祐五年七月

田棐等題名 嘉祐六年十二月十八日

毛知遇修路記并詩 嘉祐六年十二月

夏希道題名 熙寧元年三月十三日

路璪題名 熙寧元年三月二十日 有跋

隱賢巖記 治平二年十二月

比邱從玘浮山吟十闕 元符元年十月

僧從玘瑞竹謠 元符二年正月十五日

比邱祖演化造石座記 元符二年二月十五日

陸宰等題名 宣和元年十二月十二日

題名殘刻 宣和六年六月

時樞等題名 紹興二十二年二月望日

思公辭世頌 紹興二年五月初八日

杜伯印詩 紹興四年二月六日

杜伯印題名 嘉泰三年二月七日

杜伯印再題詩 嘉定十一年上元

趙與諫等題名 紹定六年正月

僧德通立石題記 嘉熙元年八月望日

卷四十七

宋七

知唐縣事白君等題名 治平三年四月八日

三司推勘公事張奕墓誌銘 治平三年十月初三日

重修南海廟碑 治平四年十月一日

始建五嶽廟記 熙寧元年

韓魏公狎鷗亭詩 有跋

韓恬墓誌銘 熙寧四年二月二十八日

錢景初書木蘭辭 熙寧四年九月 有

東坡寶成院賞牡丹詩 熙寧五年春 有跋

韓魏公詩刻 熙寧六年 有跋

九曜石題刻六種

米黻藥洲題字

時仲等題名 元祐元年三月初八日

師節題名 有跋

詹文舉等題名 紹興十三年十月

蘇少連等題名 紹興二十三年清明前二日 有跋

鄔大昕度語 乾道二年 有跋

漢光武廟祖無擇題名 熙寧七年三月廿六日

賈顯建塔記 熙寧七年三月廿八日

北嶽真君祠薛向等題名 熙寧八年六月

贈衛尉卿司馬浩墓表 熙寧八年九月

鄭仲賢詩刻 熙寧九年七月十日

張文預等修像記 元豐元年七月十五日

韓忠獻公祠堂記 元豐三年正月十九日

寶教院重修相公堂記并陰 元豐三年二月十日

五嶽廟記 元豐六年十二月 有跋

卷四十八

宋八

成德軍修葺池河記 元豐八年三月廿五日

附錄

僧清則莫母丁氏記 元豐八年三月

張成等題名 元豐八年六月八日

天威軍石橋記碑 元豐八年七月十五日

粟子山運石題記 元豐八年七月既望 華編錄

李虞卿殘碑 有跋

新修梁昭明太子廟殘碑 元祐元年六月

司馬文正公神道碑 元祐二年正月 有跋

韓忠獻公祠堂事述記 元祐三年十月初五日

蓋震墓誌銘 元祐二年十月初七日

漢巖題刻七種

劉象功漢巖銘 元祐五年正月九日

元祐殘刻 元祐八年

趙伯義題名 紹興四年上春初旬

馮茂恭等題名 紹興口亥十月

紹熙殘刻 紹熙元年

知合州劉題詩

泐名殘詩刻

郝宗臣等題名 元祐五年五月十三日

郝宗臣等題名 元祐五年五月十六日

元氏縣重建廟學碑 元祐五年八月 有跋

卷四十九

宋九

韓魏公祠堂繪畫遺事記 元祐五年九月二十日

韓忠獻魏公載祀典敕殘碑 元祐五年十月六日 有跋

唐王右丞陰陽竹石刻題記 元祐六年冬至日

移後唐雅上人舍利塔記 元祐七年正月一日 有跋

孔師祖墓誌銘并蓋 元祐七年十一月十七日

昭孝院辨證大師塔銘 元祐八年六月十五日 有跋

長老承口窳堵波記殘字 元祐八年八月初八日 有跋

太常少卿石輅墓誌銘 元祐八年十月十七日

宣仁后山陵採石記 元祐八年十一月九日 華編錄

東坡書贈模上人經刻 紹聖三年六月旦日

白雲洞題刻二

劉涇杜穎等題名 紹聖三年重九 有跋

方塊等題名 元符元年八月末 有跋

仇公著墓誌銘 紹聖三年十月

龍興寺大悲閣記 紹聖四年二月望

北嶽大殿增建引簷記 紹聖四年九月

蘇東坡行香子臨江仙二詞

蘇東坡洞酌亭詩并引 元符三年

比干廟碑 建中靖國元年正月

段燭等造香爐題名 崇寧元年三月初二日

卷五十

宋十

朝散大夫上護軍致仕羅適墓誌銘 崇寧元年三月初七日

陝州新建府學記 崇寧二年十月十二日

崇甯興學聖德頌碑并兩側進頌表 崇寧二年

徽宗賜辟廱詔後序 崇寧四年 有跋

徽宗賜辟廱詔并後序 崇寧四年 有跋

徽宗賜辟廱詔後序 崇寧五年七月初一日

社頭王政等題名 崇寧四年六月十七日

郭革等施柱助緣記 崇寧五年七月初三日

附楊景略等題名

水裏保龐氏等施石柱記 政和五年 有跋

新初鎮宅誓效魁神碑記 崇寧五年七月十五日

章吉老墓表 大觀元年五月

學校八行八刑碑 大觀元年六月十五日 有跋

張司空等建香爐題記 大觀元年八月九日

朱希淮山避暑雜詠 有跋

孔廟題名二段

林棊題名 大觀三年三月十八日

高士瞳題名 宣和四年十二月十四日

崇甯萬壽禪寺撥房錢劄 大觀三年四月五日

趙州石橋洞題名三

王革等題名 大觀三年八月廿五日

政和殘題

趙口夫題名 宣和

卷五十一

宋十一

開元寺圓照塔記 大觀四年十月

魯百能遠愛亭詩 政和元年八月二十八日 有跋

鶴林老圃偈 政和元年十月十一日

西河新修普濟寺記	政和二年十月初吉
崇恩園陵採石記	政和三年三月 幸編錄 有跋
龍門山趙士□張崧等題名	政和三年閏四月七日
翟太等題名并苑宣獻石香爐記	政和三年六月二十四日
論古堂記	政和四年四月十五日
普照院造像殘題	政和四年五月十五日
趙政等施香爐題記	政和四年四月一日
靈岩寺趙子明謝雨記	政和五年四月廿一日 有跋
報恩塔記	政和六年四月
陳明叟墓誌銘	政和七年四月十二日
西韓臺村眾獻香爐記	政和七年七月一日 有跋
李遠墓誌銘	政和七年七月二十三日
華陽觀省符刻石	政和七年八月
豐澤廟康顯侯救牒并記	宣和元年三月
范致冲謁先聖廟題名	宣和元年四月朔 有跋
楊祐等造大聖像記	宣和二年二月十五日
□贊等造像題記殘石	宣和二年三月初十日 有跋
北齋堂寺向約之等題名	宣和二年三月十八日

政和
宣和
宣和

忠翊郎符侑墓誌銘	宣和二年六月初三日
封崇寺鑄鐘記	宣和三年四月二十四日
維那聶最等殘刻	宣和三年七月十五日
吳村人造石炉記	宣和六年閏三月十八日
劉師顏合家題名	宣和六年四月
南安仇公墓誌銘殘字并蓋	有跋
婁山劉霧題名	
卷五十二	
宋十二	
天慶觀銅鐘款識	紹興三年十二月初十日
嵎縣學田記	紹興五年十月初一日 有跋
吳郡重修大成殿記	紹興十一年四月朔日
嵎縣舊學記	紹興十二年四月望日 有跋
多寶塔馮氏家屬題名	紹興二十二年
醉石劉季高題名	紹興二十七年七月 有跋
江陰復軍牒	紹興三十一年十一月
南海廣利洪聖昭順威顯王記	乾道元年十月十五日
風雷雨師殿記	乾道三年閏七月 有跋

重修南海廟碑 乾道三年十二月初六日 有跋

重修顯應廟記 乾道九年四月旦日 有跋

陳文惠公府學二大字并跋 滿熙三年十二月

呂元錫南山留題並和作 滿熙五年六月十二日 有跋

泉州韓忠獻公祠記 滿熙六年四月

南山順濟龍王廟記 滿熙六年五月一日 有跋

寶梵寺碑 滿熙十一年冬至日 有跋

卷五十三

宋十三

趙彥權禱雨題名 紹熙五年五月十二日

甯宗題字

吳學義廩規約 慶元二年正月

盧坦傳語刻石 慶元二年四月

竹鶴二碑 慶元二年四月 有跋

瓊州通守劉渙創小學記 慶元三年五月

襄陽修隄殘記 慶元年

御書吳挺保蜀碑并陰神道碑 嘉泰三年十月十七日 有跋

卷五十四

宋十四

顯應廟記 嘉泰三年十二月朔 有跋

處州應星樓記 開禧三年七月十六日 有跋

平江府并闌題刻八

闕名為母造井記 嘉定三年 有跋

江陰尉曹某義井記 嘉定十四年四月中游 有跋

邢某造井題記 嘉定十七年十二月 有跋

馮宗興開井題記 紹定二年四月 有跋

吉州助教郭錫捨井欄記 紹定五年六月 有跋

施主某修井薦妻龍氏記 滿祐四年三月 有跋

鳳皇鄉仁義井題記 景定四年四月初八日 有跋

亨泉詩并徐恭殘記 咸淳四年

無錫縣重修縣學記 嘉定十年十二月望日

魏玠壙誌 嘉定十七年三月

樓觀吳琚題字 有跋

安養院記 寶慶二年八月既望

給復學田公牒碑一 紹定元年七月

給復學田公牒碑二 紹定元年十一月初五日

給復學田公牒碑二

吳學復田記 嘉定二年八月十五日

卷五十五

宋十五

給復學田省劄碑 嘉定三年十月望

司馬文正公分書六大字 嘉祐元年正月

疏廣傳語石刻 嘉祐元年四月

無錫縣學績增養士田記 嘉祐五年七月

江陰復軍牒 嘉祐七年六月

知吉陽軍毛奎釣臺記 嘉祐七年八月 有跋

平江園碑 有跋

帝王紹運圖碑

天文圖碑

地理園碑 嘉祐七年十一月

觀德亭題字并跋 寶祐四年四月

重刊捨宅誓願疏文 嘉定三年八月 有跋

重刊廣壽慧雲寺記 嘉定三年九月十九日 有跋

宣聖像碑 成淳十年七月朔

褒贈趙卯發敕 德祐九年六月十四日

水調歌頭詞

知合州徐口殘字

卷五十五

遼一

盤山感化寺辛禪師塔記 應祿二年十月廿五日

崇聖院碑記 應祿十年四月 有跋

經幢類列

李崇范為父彥超建幢記 應祿十六年五月廿二日 有跋

許延密建陀羅尼幢 統和廿八年七月九日

吳從諫等建陀羅尼幢 景福元年十一月二十二日 有跋

韓村邑人等建陀羅尼幢記 重熙三年八月四日 有跋

開元寺沙門維嵩書幢 重熙十一年

空鄉寺陀羅尼幢記 重熙二十二年四月十五日 有跋

孫匡宇等建幢題名 重熙二十三年八月 有跋

法喻等為師造陀羅尼幢 成雅二年二月三十日

闕名為男建陀羅尼幢 成雅三年二月十二日

李晟年等建幢記 成雅七年十一月十五日

傅述秀等造幢記 成雅九年八月朔 有跋

沙門奉暹等建陀羅尼幢	咸雍口年三月四日
高祕建陀羅尼幢	咸雍十年十一月二十六日
百二十佛幢	大康六年四月九日
張德隣陀羅尼幢記	大康七年三月十九日
鄭某及妻董氏建幢	大安二年十月三十日
劉措等建幢并供具實錄記	大安三年六月二日
闕名建唐梵二體經幢記	大安三年十月廿二日
寶勝寺主志全建經幢	大安五年六月廿五日
法口陀羅尼塔記	附大安五年 有跋
廣因寺沙門守恩造陀羅尼幢	大安六年二月二日
文永等造陀羅尼幢記	大安七年五月七日 有跋
大悲心真言幢	大安七年八月二十一日 有跋
諸佛大神咒斷幢	大安七年八月二十一日 有跋
龐貴省等建幢	大安八年八月朔
劉志建心經幢	壽昌二年二月二十九日
善興寺經幢記	壽昌二年十月二十九日
志空墳塔記	壽昌四年八月廿八日
法口陀羅尼幢記	乾統元年十二月四日

師哲建父塚經幢記	乾統三年正月十四日 有跋
正覺寺法性陀羅尼幢記	乾統四年三月九日
開元寺某大師經幢遺口記	乾統五年九月二十七日
沙門惠等建陀羅尼幢	乾統五年
靈應院藏主經幢遺行記	乾統七年三月二十六日
寶勝寺唐梵二體經幢并僧妙行記	乾統七年四月十七日
雲居寺僧辯證經幢記	乾統六年二月十九日
鄭仁及斷幢	乾統八年十月六日 有跋
國子直講洪等經幢題名	乾統八年十月廿四日
志妙建梵文經塔記	乾統十年四月
卷五十七	
遼二	
寶勝寺僧元樞經幢并遺行記	乾統十年
僧善圓為父高孝思建幢	天慶元年二月
劉思驥建陀羅尼幢	天慶二年五月四日
王允恭書陀羅尼幢	天慶三年九月三十日
僧清齋陀羅尼幢記	天慶四年二月十四日
永泰寺正慧大師塔記	天慶六年四月二十七日

崇仁寺沙門積口經塔記 天慶九年

善興寺花嚴座主經塔記 天慶十年二月初六日

僧崇昱墳塔記 天慶十年九月二十三日 有跋

郭仁孝建頂幢 天慶十年十月二十七日

內興寺陀羅尼呪幢 天定二年九月 有跋

甯遠軍司馬馬令欽等再修塔記殘刻 統和十四年三月十八日

重修唐水東村佛塔題名 重熙六年二月廿二日

王寔撰口口寺碑 重熙十一年四月

僧了性等造尊勝經碣 重熙十六年

超化寺沙門法慈修建實錄 清寧二年

王世永造像碑 咸雍七年十月

維那張祐等鑄鐘款識 大安二年五月十二日

固城村石橋記 大安五年三月八日

盤山感化寺僧澄方遺行銘 大安六年三月八日 有跋

靳信等造塔記 大安六年七月十五日

李從善等造像題名 大安八年四月八日 有跋

添修緡陽寺功德碑記 壽昌元年

興國寺太子誕聖邑碑 壽昌四年七月四日 有跋

柳溪元心寺洙公壁記 乾統三年四月七日 有跋

金山演教院千人邑記 乾統三年十月十五日

豐山章慶禪院實錄 乾統四年八月十四日

雲居寺供塔燈邑記并陰 乾統十年九月七日

重修聖塔院記 崇福十三年五月

卷五十八

全一

經幢類列九十九種 系九十九種の字可冊

任師誨梵字經幢記 天會五年十二月十二日

沙門行章自建經塔 天會六年五月二日

延壽寺陀羅尼經幢記 天會八年十月四日 有跋

辯惠大師經幢記 天會十年二月十一日

陀羅尼經幢殘記 天會十五年三月

張三姨為寺主建陀羅尼塔記 天會十五年九月 有跋

于三臣經幢文 皇統四年十月十七日

如意院尼道一梵字經幢并記 皇統六年十月二日

雲居寺僧楞嚴塔記 天德三年四月九日

龐思言經幢記 貞元初年十月五日

檀山村殘經幢	貞元二年二月十四日	有跋
貞元殘幢	貞元三年二月十日	有跋
惠奇為定公建幢辭	貞元三年四月八日	
泐名陀羅尼幢記	正隆六年三月	
高安民等經幢題名	正隆六年	
優婆夷清河氏經幢記	正隆末年	
清信女龐氏經幢記	正隆末年	
闕名經幢記	大定二年三月	有跋
雲居寺善師殘經塔記	大定二年閏二月十二日	
大興寺尼善正經塔記	大定七年三月初八日	
兵部令史張吉造幢記	大定八年七月十一日	有跋
蔡氏為男和兒建幢記	大定八年三月	
沙門道昇經幢實行記銘	大定八年	
雲居寺某公經塔記	大定九年二月二十九日	
封崇寺釋崇辯塔銘	大定十年八月廿七日	
梁公遇經塔記	大定十一年	
思誠等建陀羅尼幢	大定十三年	
殘經幢	大定十四年二月二十五日	

欽公經幢誄文	大定十六年四月二十四日	
楊文忠墓幢題記	大定十六年九月十八日	
孫師孝經塔題記	大定十七年十月十九日	
卷五十九		
金二		
張恕為元忠武校尉建幢記	大定十八年六月	
重修佛殿記幢	大定十八年八月二十五日	
龍興寺廣惠大師經幢	大定二十年十月一日	
梁仲嚴尊靈幢記	大定二十年十月初五日	
普照院滿公塔記	大定二十一年三月二十日	
紀宗為父母建幢	大定二十一年四月十六日	
郭均墓梵經幢記	大定二十三年二月二十五日	
尼智明經塔記	大定二十三年十月三日	
文用經幢	大定二十三年三月三十日	
李溫建陀羅尼幢記	大定二十三年十一月二十日	
永昌梵經幢題名	大定二十五年二月二十八日	
張公墓梵經幢	大定二十五年四月二十日	
沙門文俊建經幢記	大定二十六年正月二十七日	

傳成建真言幢題名	大定二十六年三月初七日
天開寺法總經塔記	大定二十六年閏七月十一日
沙門師政陀羅尼幢記	大定廿八年三月初二日
馬璘為父母建幢題名	大定二十八年三月二十日
魏村王六經幢題名	大定二十八年七月
布政鄉經塔記	大定二十九年三月十八日
龐俊墓幢記	大定二十九年三月
僧某自營壽塔經刻并記	大定三十年
曰暉為兄某僧建經塔記	明昌元年
任永安陀羅尼幢記	明昌二年十二月
忠顯校尉李貞墓幢記	明昌三年後二月十一日
李興仁建真言幢記	明昌三年後二月十一日
李融為父貴建幢記	明昌三年後二月十四日
劉嵩為父母建幢記	明昌三年後二月十四日
張文英墓幢銘	明昌三年閏二月
天開寺上方山主迪公幢記	明昌三年四月二十日
韓福延建梵經塔記	明昌三年七月
韓得口墓陀羅尼幢記	明昌三年九月十六日

宗經等為師建梵經幢殘記	明昌五年三月初六日
右三部檢法王子春建幢記	明昌六年二月十六日
卷六十	
金三	
蘇傅氏梵經幢記	明昌六年二月廿八日
鄭興昌等建陀羅尼幢記	明昌六年十二月二十日
劉德義等建陀羅尼幢記	明昌七年二月二十八日
通鑿大師陀羅尼真言塔銘	明昌七年十月有跋
德信等建陀羅尼幢記	明昌九年二月二十日
僧圓志經幢實行記	永安二年八月
念公壽塔銘記	永安三年八月初八日
南尼院石塔記	永安四年二月
張蓮成建梵經幢記	永安四年三月初一日
僧運寬陀羅尼幢記	永安四年三月
法興院理公七佛八偈塔	永安四年
牛仁義真言幢記	永安五年五月十八日
進表校尉劉民梵經壽塔記	泰和元年四月十八日
張文信真言壽塔銘	泰和元年五月初七日

盧千為父造幢記 泰和元年

劉維真言幢殘記 泰和三年二月三日 有跋

進義副尉李昌陀羅尼幢記 泰和三年三月十五日

李永忠自建陀羅尼壽幢記 泰和三年五月 有跋

淨行晉同經塔 泰和四年三月廿日 有跋

康伯祿建真言幢記 泰和五年三月八日

趙彥忠建梵經塔記 泰和六年五月

宋公進等建真言幢記 泰和七年五月初九日

張百瓊建陀羅尼幢記 泰和八年三月十五日 有跋

尼妙政壽塔記 泰和八年閏四月初一日 有跋

劉金等建經塔記 大安二年二月初三日

壽聖院舊經幢并尼慶榮增刊經幢記 大安二年五月二十七日

法師思袒陀羅尼壽塔記 大安二年五月二十九日

李忠直建梵經塔記 大安三年四月二十一日

資甫為祖父母建經幢記 大安三年五月初九日

企公壽塔銘記 崇慶元年正月初三日 有跋

齊仲甫幢記 崇慶二年四月二十六日 有跋

劉伯昌為叔建幢記 崇慶二年

惠明梵經塔記

法明生前建陀羅尼塔殘字 有跋

卷六十一

金四

重建大悲院記 天會六年四月望日

智度寺供塔碑銘 天會十年六月二十日

馬瓊施香爐記 天會十四年七月十五日

趙州石橋洞題刻四

完顏□榮等題名 天會十四年 有跋

中山楊□等題名 大定二十六年 有跋

平棘令高國忠題名 □安□年 有跋

信都令某題詩并和作 泰和五年閏月十四日

奇石山磨崖記 天會十五年十月十五日 有跋

龍池事因記 天會二年三月二十四日

鑄葬藏經目錄 天會三年四月十五日

蘆子水道院法堂記 皇統元年十月望日 有跋

寶教院重修相公堂記 皇統八年三月初一日

開化寺僧文海舍利塔銘 貞元元年 有跋

僧惠秀石匣誌 貞元二年二月

開化寺崔臯塑像記 貞元二年十二月十日

仰天山白雲洞鑄像題記四種

王氏題記 正隆二年八月

王康題記 正隆二年八月

王六郎題記 正隆二年十二月

公善題記

常樂寺重修三世佛殿記碑 正隆四年四月十二日

法興寺順師墓碣 正隆六年七月初九日

卷六十二

金五

檀山大覺院牒 大定三年正月十五日

甯國院牒并記 大定三年二月十三日

大明寺碑 大定三年四月八日

普照院記 大定三年十月十六日

靈岩院牒并僧俗題名 大定四年三月

普照院牒并記 大定五年三月五日

馬鞍山慧聚寺僧圓拱碑銘 大定五年三月望日

開元寺重修圓照塔記 大定五年八月十七日

普濟院牒并題名 大定八年五月初九日

董儀造石香爐記 大定八年九月

白士嚴墳碣記 大定八年十月

竹林寺僧善照碑銘 大定九年三月廿三日 有跋

大明院額牒 大定十年

大覺院碑 大定十二年五月十日

檀山大覺禪院記 大定十二年八月

卷六十三

金六

法雲禪院牒并記及碑陰 大定十三年二月四日

永平院祖師塔記并宗派圖 大定十二年七月十八日

開元寺提點法性德行碑銘 大定十四年二月二十日

白馬寺舍利塔記 大定十五年五月初八日

壽聖院僧雲潤塔記 大定十六年三月

石峽懸空寺記 大定十六年九月十日

左丞相貞憲王完顏希尹神道碑 大定十七年 有跋

薊州三泉院公據暨四至題名 大定二十年四月

灌城噶弥陀菴公據 大定二十年六月

八會寺文殊殿碑 大定二十年秋

僧善服石匣誌 大定二十年十一月朔

卷六十四

金七

天開寺無止齋記 大定二十一年以後

沙門智景善事記 大定二十二年三月一日

興國院牒記并碑陰題名 大定廿二年五月朔

藝窟二大字 大定廿二年

觀稼亭記 大定二十三年五月望

重修文宣王廟記 大定二十七年正月九日

馬鈺滿庭芳詞并吳似之跋 大定二十八年十月望

如宣立石門樓記 大定二十八年十一月

董寬為父建塔記 大定二十九年九月二十八日

普淨置地記 明昌元年

開化寺僧文景墳石記 明昌二年五月

重修州學宣聖廟碑 明昌三年三月一日 有跋

壽聖寺興化院牒并題名 明昌三年十月

易州善興寺記并碑陰善興寺榜 明昌四年三月廿八日

王允等鑄鐘款識 明昌五年四月初五日

無住道人羅漢泉詩 興定四年十月廿五日

淨照禪師香林十詠 興定四年十一月一日

竹閣禪院記 元光二年八月 有跋

漢

元光輓文二分書出湖州

一長一尺三寸三分廣六寸厚

元光三年

元光漢武帝第二紀元也輓背圖八神鱗身巨首虎目

左四神手執錐雙舉過頂右四神皆一首三面形特說

怪左側作雙魚封向此尾形下端作立人袖手形

一廣五寸三分厚一寸

元光三年

漢元光三年

潘氏輓文

字在剛長一尺一寸八分厚一寸

同露武參日月滿氏

甘露紀年有五曹魏符秦契丹皆與吳越地無涉吳孫

皓即位之二年改元甘露明年四月即改實龍元年此

碑二年八月皓不得仍以舊號繫年唯漢宣帝第六改

元甘露凡四年存齋據此定為西漢時物是也甘古老

子作凹見夏竦古文四聲韻碑作同因古文而倒書之

也別一碑同文異范而書同作同則陶氏之說矣存齋

謂潘氏碑出於吳興者頗多乃潘崇之後云

造署舍碑

高元建尺一尺八寸七分廣二尺四寸八分

河平四年造此署舍高閣內車堂八尺當

承明月井涌豐泉用功千九百直

萬子孫富昌

丁酉冬得此立軸右下角有伯寅印章知由潘文勤家

散出必購存之軸端有東海廟碑四字檢歐趙洪諸家

遺書俱不載此碑讀其文與廟碑不協俟再攷費醴之

清

漢河平四年十月六日

建初甄文

長一尺三寸廣五寸七分厚二寸八分側字橫
徑一寸二三分兩端較大字為篆隸藏于家

原拓本
石在兩端
側字橫
又
石在兩端
側字橫



余守汝甯四年訪遺金石不可得而敗垣時見古甄止
有花飾與布紋無字一日業衰潢者以此甄求售問何
自來則洛陽販者攜至此非汝南物建初漢章帝年號
是年八月改為元和元年此稱九年是八月以前所作
也古以建初紀元者晉李特也一年後秦姚萇止八年
惟西涼李嵩亦有九年而此數非出其他其為東漢道
漢建初九年

文無疑側及上端兩初字皆難辨識下端獨顯

陽三老石堂記

高一尺二寸廣五寸五分記三行高七寸廣一寸三分
石之左每行存二十二字至二十八字不等字徑三四分
上編魚頭三字洪分古石出兗州
所分在京師工部郎中端方家

陽三老
延平元年十二月甲辰朔十日石堂畢
成時太歲在丙午魯北鄉侯自思省
居鄉里無直不左朝廷又無經學志在共
養子道未及感切傷心晨夜哭泣恐身
不金朝羊祠祭隨時進

漢延平元年十二月

宋伯望立界石殘刻

高三尺六寸廣二尺也所行十五字至十女
字字徑一寸五分至三寸不等書在沂水

漢安三年二月戊辰朔三日車平平宮男
平京伯盟宋伯望立界石
王田在縣界中
田中
分盟
二年四月
千佰上

漢安三年六月三日

行

亭長孫君殘刻

高三尺三寸餘廣一尺四寸所行字
字字大徑三寸小半之分書在沂水

亭長孫君是
曹吳長史
發上有
明行
行車道千

漢安三年六月三日

缺是宜書閣

又殘刻二種

一高一尺七寸廣一尺二寸五分

一高一尺七寸廣一尺二寸五分

缺 在丙丁界

界民 視

堵界 屬 發

出更賦租銖不逋

石柱題字

斷柱存高元應尺二尺六寸餘一而在廣九寸餘一行十四字又一字一而廣六寸五分半行八字字體然二十分

石廣三之厚三之長三之三寸 弟下

陽嘉元年十二月省

末一字未詳石出洛陽不止此一刻也

漢

漢陽嘉元年十一月

一高三尺八寸廣多廣一尺八寸五分

女

又

率以千為界千 東屬

宮道西 流 東 明

以來界 上平安 有昌

異

本初版文

本初版文

長一尺一寸廣一寸五分厚二寸刻八字端三字
布滿中間中占在字隙之閒出為程子家附二方

本初版文

漢質帝紀元本初在位祇一年見於金石者絕少此碑亦

希有也本初二字不合篆法但元平丙戌惟本初有之而

戌字又似古字大抵陶旋土質易於失樣不比范金字當

以意求之不得斤斤相繼也馮雲鵬

碑出烏程之避村其地為漢李避亂之所近來長興之和

平又發古家獲本初碑甚多與避村同範蓋一家所為本

作本初作丙戌作古當時匠人書也造作區馮氏雲鵬金

漢本初元年

原拓本

石索釋為可又疑為奇馮氏登府浙江碑錄釋為造是也
則字甚明顯碑錄釋為助益所見拓本則字不全也造作則
與建光碑作是法義同陸心源

是碑 先大夫歸田後始得之未及著錄則字斷缺据

馮氏石索陸氏千巒亭圖釋補之以存全文

永壽版文

得半截字在端博廣五寸四分右厚二寸
左從三分宜都出土藏于家

永壽版文

博出湖北宜都錢模備攝贈

永壽殘石

石存上截又缺其右角下缺處亦自右斜上及左存高一
尺六寸至一尺八寸不等廣二尺二寸上左右有雙錢重
闊字可見者十五行行存字不等字徑
五七分殘管不一分古在東師端古家

倉龍庚辰孟春之月甲戌

公子□□為□□□□□□□□

典牧九□□□□□□□□□□

歌誦更即□□□□□□□□

和二子□□□□□□□□□□

永壽元年各

郡太守

漢永壽元年

我□□□□□□□□□□□□

得□□□□□□□□□□□□

刻石作封上

之後

時言

初九

守

夫

決

右碑凡十八九行可見者十五行下截已斷存者亦多
唐滅每行上下皆有字而字數不復分明全碑約在四

五百字以外今所存可辨識者五十四字而已碑為何人而作已不可曉以刻石作封語度之殆是墓碑第六行有永壽元年字當是漢桓帝時立第一行倉龍庚下泐一字就筆蹤審之與辰為近永壽元年之前十五年歲直庚辰者為順帝永和五年若從後推則為獻帝建安五年也今姑次永壽元年俟再攷

龜茲左將軍劉平國刻石

摩崖高一尺四寸廣一尺八分行十二字至十六字為下長短疏密不等字橫廣一寸一分高在崖中或西或東

龜茲左將軍劉平國以七月□□日發家
從秦人孟伯山狄爾賁趙當卑夏□英□
當異程阿美等六人共來□□□□□□
□關八月一日始斷山石作孔□皆以堅
固萬歲人民喜長壽億年宜子孫永壽四
年八月甲戌朔十二日□西直建紀也東
烏累關城皆將軍所作也仇按

漢永壽四年八月十二日

此碑在今阿克蘇所屬賽里木東北二百里山上五年夏有軍人過其地見石壁露殘字漫漶不可識或以告余疑為漢刻秋八月余請於節帥張公命總兵王得魁知縣張廷楫具繩椎裹糧往拓之得點畫完具者九十餘字按文稱永壽四年八月永壽為後漢桓帝年號後漢書桓帝紀凡年號六建和和平永興永壽延熹永康其稱永壽以三年四年六月戊寅大赦天下改元延熹漢書龜茲國去長安七千四百八十里後漢都雒陽視長安較遠其時當未奉改元之詔故稱永壽四年耳云龜茲左將軍劉平國者龜茲有左右將左右都尉左右騎君左右力輔君左將軍

缺是否在作

即在將其下尊稱之非官號也云東烏累關城漢書烏累城都護治所在龜茲東三百五十里按溫宿今阿克蘇姑墨今賽里木拜城龜茲今庫車賽里木至庫車百餘里今至刻石處二百里已越龜茲而東距烏累城不遠矣云京兆長安馮于某作此誦後漢雖都雒陽長安乃其舊都故仍稱京兆關外漢碑如燉煌太守裴岑沙南侯護碑先後見於海內金石之錄茲碑至今始出豈非文字之顯晦固有其時與裴岑侯護劉平國均於史傳無考而三碑略見事蹟吾意西域三十六國兩漢都尉之所到必有紀功述事之作刻之荒崖邃谷雨淋日炙更千餘年而光氣不

可磨滅者庶幾得盡拓以歸以補班范兩史之缺乎光緒

八年十月

施補華洋雅堂文集

右漢龜茲左將軍劉平國刻石光緒二年克復新疆回城為統兵部下所獲始有搨本流傳內地剝蝕極難辨讀其文義蓋當時治路記也案龜茲即今庫車地賽里木一作賽喇木即唐書地理志俱毗羅地烏累即今車爾楚地漢書西域傳作烏壘都護治所關作闕與始斷山石作孔之鑿字均省文直連紀也即七字劉平國史冊無徵龜茲左將軍官名後漢班超傳已有龜茲王遣左將軍救莎車文永壽止三年此作四年蓋改元延熹在是年六月塞外奉

詔進故耳月朔日干以後漢所用編訃四分術推之與史悉合絕域精拓罕得因亟鈎釋以鈎同好武陵趙子密經

識雙鈎本此

龜茲置官有左右將施均甫謂左將軍即左將是也首行末一字似家家從秦人言其家之從者孟伯山等六人皆秦人也西域諸國終東漢之世叛服不常順帝陽嘉以後朝威稍損諸國驕故桓帝以來或殺長史或攻漢屯田益以疎慢而龜茲猶用漢正朔則羈縻未絕也永壽四年桓帝即位之十二年是年六月改元延熹此刻述在絕域故八月尚稱永壽耳漸或即斷字直連紀

此趙君作直連紀也非是據均甫跋是刻有京兆長安馮于某作此誦十字今所見拓本皆無此文

万

馬氏兄弟買山別

取長元法尺六寸八分廣四寸二分如印瓦五折折字不一字樣大者至七分不等右側一行字體四分中意陽

兄弟九人從山公買山一丘於五鳳里葬父馬衛將直錢六十万即日交畢建寧元年正月合刻大吉左買私者當律令

建寧元中間刻落五六字右側

右買山別報續堅細四弟得自杭州荷平已珍為覲其闕留有麻布紋歸以貽我按晉太康五年楊紹買冢地

漢建寧元年正月

地前出山陰古冢中徐文長曰似買於神若今祀后土義非從人問買也陸白濟曰瓦券狀如破竹陶瓦為之若古之竹簡然釋名別也大書中央破別之也即今市井合同古文為八周禮為別說文云別分解也廣韻為別分別也分契也又分竹也周禮天官小宰八成聽稱責以傳別鄭注為大手書於一札中字別之一云傳別券書也類篇為樹兵廢切音肺券契也急就章云簡札檢著梨檟家契與別古蓋通用想當時契券多書在竹木之上故从竹从木錢潛研曰周禮小宰聽稱責以傳別鄭司農云傳別謂券書也傳併著約束於文書別

別為兩兩家各得一也鄭康成云傳別謂為大手書於一札中字別之傳別故書作傳辨鄭大夫讀為符別辨與別聲相轉其義一也說文無別字釋名別別也大書中央中破別之也廣韻別分契也別種概移時也古者書契多以竹簡故傳別字或从竹隸變作別與移時之別相混釋氏書往往用記別字亦取受記作符券之義云今此別與楊紹別體式相似惟彼為雜畫白文此從模範印出陽文心起為異別从竹不从艸正與以竹簡為書契之誼合建甯漢靈帝紀元是又在楊紹前百十餘年之前允足爾首衛將當是衛將軍子不名父故舉

其官也後漢書百官志衛將軍次大將軍驃騎將軍車騎將軍下又有前後左右將軍焉晏海石索載漢瓦當文曰右將以為即右將軍又疑不云將軍而云將當是右中郎將蓋凡以此觀之亦何必非右將軍乎

建安瓶文

殘缺存五寸廣一十四分書反文出鳥程

建安三年八月

處士城陽徐□等題名殘刻

縱存一尺弱廣七寸五分行八十字字徑一寸分書在濰縣陳氏

士城陽徐□

處士北海微□公□

處士北海徐□□枯

處士東萊□熾文昌

對美

處士下俱磨滅

殘字二石

一形如卯存二字又半字一縱四寸廣五寸存三行行二字字徑一寸五分分書在濰縣陳氏

爵千

良

民

儼用

區

又一石

存石縱七寸餘廣五寸六分二行行三字方界格徑二寸一分字徑一寸四分分書

少昊氏

國為姓

雍州金石記載鄧陽十八字殘碑石二其一十二字中有黃初五三字其一六字以行字大小疎密皆同定

為一碑中金石記因之而王氏萃編錄此此正名題曰黃初殘碑其前一石二行行二字曰少昊曰國為與此本同文特少二字後未加跋故不詳所自黃小松小遂宋開金石目載十八字殘碑一條又別載四字殘碑一條文曰少昊曰國為謂與十八字十三字二殘碑似係一碑碎而為四也別錄未合為一今此殘石少昊國為平列雖與之同而下多二字特完善石在洛陽則又別一碑之殘字矣

太山石刻

石高一尺八寸廣八寸上下合空及半六所行九字至十行字從五分至一寸均不等分高在縣縣陳氏

太山石黃神宗伯土府土

主別主移葬豕居子

譽留者已留去者已

者去東嶽呂青石里

青與祖角

什當肖人

此刻文義難解似術家厭勝語疑諸墓中者治地券或石敢當之類歟四行之首者字疑為衍文

漢末

議郎殘石

上下斜斷存斜局方元延尺高一尺八分廣二尺三十行行字不一篆書在東師端午橋家

五

議郎

蘭臺

議郎

十

大

所

漢末

貝

石

右殘石上下斜斷缺不知幾字以蘭臺史及議郎等字攷之漢書百官公卿表御史中丞在殿中蘭臺掌圖籍祕書是為宮掖近臣至哀帝時中丞出居外臺故御史臺亦謂之蘭臺寺見謝維新魏略載薛夏之言曰蘭臺為外臺祕書為內閣是也魏蘭臺遺二御史居殿中伺察非法此為晉置殿中侍御史之始武帝泰始九年省并蘭臺置符節御史掌其事俱見晉書職官志而志不復載蘭臺名疑當時已廢然魏書官氏志云天興四

年罷外蘭臺御史總屬內省按拓跋氏官號多沿晉舊
 是魏晉間固有蘭臺御史官矣范志蘭臺令史六百石
 屬少府注掌奏及印工文書又楊賜傳賜卒及葬使侍
 御史持節送喪蘭臺令史十人等送至舊塋據此則臺
 下泐字當是令字始觀之形亦差似諦審則左旁似作
 夕與御字較近特中企字上半尚合而下似作人右又
 漫滅不可見未敢遽定姑闕之議即范志云六百石屬
 光祿勳晉書職官志載三國魏志諸列傳拜議郎晉
 者屢見惟給事中下見大按金石錄目載晉議郎徐先碑則晉亦有
是官也以此石為漢魏間人墓碣可知也
 作史

墓石殘字
 存高一尺四寸廣七寸八分五分
 橫七寸四分五分書
 寬以濟猛實用
 理而於昭穆
 事遭離篤疾丰
 需梓加以

附錄

君車畫象題字

石馬漢尺三寸五分廣五尺三寸二分上空一尺一寸餘中下畫像二層各高一尺二寸餘右下角斜闕中層題字三下層題字二層自左而右字徑一

君車

鈴下

石在

門下小史

門下書佐

石在下層

主簿

漢末

右漢石畫象淮縣陳壽卿得之近年出土上有方凹左右斜削無隅中層一人乘車一人執轡作疾驅狀榜曰君車三騎隨行一榜曰鈴下一榜曰門下小史一闕下層左邊有樹亦來馬者三人一榜曰門下書佐一有榜無字一榜曰主簿右為樹樹右斜斷車馬皆向左

簿是石簿字誤抑古本作簿

鈞騎等畫象題字

元延尺馬二尺七寸八分廣二尺五寸弱畫象三層上層題字一中層二字徑七分中層

鈞騎四人

騎倉頭

兩題在第二層乘馬一人左向前有惟車蓋字字作飛龍形一榜在馬右一在中左下層無字則始始雲文

畫象石測題字

漢末

平而版三尺四寸五分廣三尺六寸七分畫方闕二重闕內及二版上有重屋絕外小街各一州厚五寸題字在上測題右角右向字徑二寸五分

更錢

魚驚畫象

石馬漢尺三寸一分左右斜斷存廣三尺四寸

石不知何在無題字上有華闌與各畫象同闕下右為驚引頸透魚狀左為魚皆向左他石象狀物形並凸起此惟鷄白綫雙鈞成形成漢石中尚罕見

蜀漢

建興甄文

存半截五寸八分厚一
寸四分五分書數字家

建興五年八月己酉

按吳侯官侯成李雄俱以建興紀元皆止二年晉愍帝
改元建興四年十一月降於劉聰五年琅邪王睿起江
左稱晉王承制改元建武事在三月不應八月猶稱舊
號至後燕慕容垂前涼張瑒解在退版此埭雖未詳出
土所在然決非由兩姓所踏地得來也惟蜀漢後主改
元建興歷十五年其五年當魏明帝太和元年埭其是

蜀漢

年所造殿以隸法審之殆非東晉以後人手筆

吳

黃龍甄文五出鳥

一字在端廣五寸厚一
寸五分五分書反文

黃龍三年

一長一尺一寸六分厚一寸九分
一字在側之下半正書

黃龍二年

一長一尺四分廣四寸八
分厚一寸五分五分書

萬歲

一長一尺一寸五分廣四寸八
分厚一寸五分五分書

黃龍三年

一長一尺一寸六分厚一寸九分
一字在端廣五寸五分

一
上

黃龍三年

千履亭埭錄載黃龍埭五以元年七月廿日元年太歲
壬寅二埭為漢宣帝時所造以黃龍元年下斷者黃龍
二年八月廿日者及三年吳家家埭為吳大帝時所造
今所得五種惟吳家家埭存禱亦得之餘俱未錄蓋出
土存禱按購之後矣其所錄四埭我亦未得

嘉禾甄文出鳥

長一尺一寸二分廣四寸
八分厚一寸二分五分書

嘉禾七年七月運

大吉祥端

赤烏軌文二

一存上端截四寸八分廣五寸餘厚一寸六分

赤元丰八月十

下斷此 在上端

磚文殘缺其端所存二字似氏似富未可臆定

一廣五寸三分側存長四寸四分厚一寸四分書反文

赤烏年立

錢氏家三千 在下端

字不可識疑為八年二字年作丰其模誤加左右二

豎而損中豎之少半筆耳下下似是石字

太平軌文

字在端廣五寸五分上下花間各占寸餘厚二寸一分

太平元丰

此與補正所錄體式悉同而較狹

永安軌文三

一長一尺有餘厚一寸五分五分書在側反文

永安元丰八月十日

磚質酥蝕存齋錄此字體結構俱同而右側有大中番

君作六文七字下端有石冰起四字皆反文此磚無

之

一長一尺有奇廣五寸厚一寸一分

永安元丰九月十五日作存者 富貴二者萬

安在下

此磚亦出湖州而存齋錄不載

一長八寸五分厚一寸七分

永安元丰八月十日

存齋所錄八月下亦斷缺

甘露軌文

長一尺一寸分廣一寸分厚一寸分字在側及下端

甘露元丰胡公輔立墓宜子孫壽万丰

胡世子宜万丰

三國吳志胡綜汝南固始人後封侯古者五等之爵子孫

皆稱世子或綜子孫所造亦未可知

是軌崇明施烈先贈其真人礪卿觀察得自湖州者也

公輔為胡之名歟字歟不可攷存齋謂公輔猶公侯公

卿殆非

寶鼎軌文二

一字在側上下各缺一字存長九寸四分厚一寸五分

寶鼎元丰吳興郡所立靈

按寶鼎元年分吳郡之陽羨永安餘抗臨水烏程丹陽郡

之故郡安吉原鄉於潛為吳興郡治烏程見三國吳志說

文穴土室也易需卦注穴陰之路也詩黃鳥臨其穴鄭箋

本字缺補

塚墟中也以冢為穴其義甚古風俗通靈者神也大戴禮
曾子天圖篇陽之精氣曰神陰之精氣曰靈此靈之義也
隸釋王稚子闕刻曰漢故先靈侍御史河內縣令王君稚
子之闕後漢書張奐傳朝隕夕下措屍靈牀姚興載記梁
國兒于平涼作壽家母特妻入家飲讌升靈床而歌曰
靈穴曰靈床曰先靈之闕離異而意同也

寶鼎四年八月祭造
鳳皇報文三

一斷碑合兩半歲時之乃得全文長一尺有
奇厚一寸二分一字一格篆書出鳥程

鳳皇二年
一長存七寸七分厚一
寸四分四分書在側

一茂碑端廣四寸八分側存上橫三寸五
分厚一寸五分五分書出味絲
春中正神堂端 鳳皇三
下缺 春即潘之省

天璽報文三
一長一尺九分厚一寸四分每四字
界一橫格正書而疎體出長懸
天璽元年太歲在丙申荀氏造

陸剛甫圖釋載荀氏碑三種文悉與此同其二下端皆
有八月興巧四字其一兩端無字而側乃反文

天璽元年大歲在丙申九月作此碑

天字上有錢幕一辟字下作一辟覺之段
一字在端廣五寸五分
一字一十八分五分
天璽元年辛丑作

按天璽元年太歲丙申此碑辛丑云者紀月建非歲建
蓋是年十二月正值辛丑也然古人識歲月未有此例
或仍為陶氏之舛歟

天紀報文七

一長一尺六分廣四寸八
分厚一寸四分五分
而紀元年辛丑歲丁酉
萬歲承殿

丙氏碑一字一格下五字雙行有直界綫氏作二字疊
一格余家所得作字已蝕據陸氏圖釋補之丹楊漢郡
治宛陵元封二年析秣陵置丹楊縣以山多赤柳故名
在今江甯上元治其潤州之丹陽乃唐天寶初置非漢
晉以來之丹楊也此碑字从木與瘞鶴銘同按古丹楊
字無有作揚陽者自五代以後傳寫沿譌或以手或以

阜久之後執習見之誤文改古本之正字而楊之本字遂湮檢近所刊行諸史惟晉書地理志丹陽郡丹楊宋

書州郡志丹陽尹丹楊合尚作揚唐志淮南道揚州州古亦作揚其从手者皆後人竄有丹揚監錢官亦作改玉高郵諸書雖志辨證兼詳

楊乃古字之廟存者錄此亦足為古本作揚之一證餘見萃編瘞鶴銘後跋

天紀三丰八月閣下

一字在測存上截五寸三分厚一寸二分五分高九寸

天紀三丰太歲在戊戌

一長一尺一寸五分廣五寸厚一寸七分五分高

天紀三丰

一長一尺一寸五分廣五寸厚一寸七分五分高

天紀三丰

一長一尺一寸五分廣五寸厚一寸七分五分高

天紀三丰

一長一尺一寸五分廣五寸厚一寸七分五分高

天紀三丰

一長一尺一寸五分廣五寸厚一寸七分五分高

天紀三丰

據目下為注以原書二條一一分書十四

太原敕文十七

一長九寸五分厚一寸三分五分高

而康三季九月廿日軍士康部

月字造字反文造存齊作法非此碑末一字雖缺損而其為造字無疑也別有一碑刻文結體悉同惟其日二字異存齊所錄下瑞有分書太康二年歲在丑反文七字則未之見

字則未之見

而康三季而歲辛丑

一長一尺八分厚一寸五分五分高

而康三季

而康三季

而康三季

而康三季

而康三季

而康三季

而康三季

而康三季

而康三季

而康三季

而康三季

而康三季

而康三季

而康三季

而康三季

而康三季

而康三季

而康三季

而康三季

而康三季

太康三季太歲在壬寅七月廿二日作此壁主性紀

碑多斷折合三丰截乃得全文姓作性同訓通段白虎通姓名姓者生也人稟天氣所以生者也曲禮納女於天子曰備百姓注姓之言生也論語夫子之言性與天道皇疏性生也禮樂記剛性命不同矣注性之言生也此同訓之證也周語不亦嬪姓矣乎賈唐二君注性命也以性為姓與以性為姓皆通段也在造碑者未必喻此而不可遽斥為誤也

一長一尺二寸二分厚一寸五分五分高

而康三季

而康三季

而康三季

而康三季

而康三季

而康三季

而康三季

而康三季

而康三季

而康三季

而康三季

而康三季

而康三季

太康三年太歲在壬寅八月十三日作壁主性朱

一長九寸七分廣四寸四分

一書反文厚一寸三分出馬程

太平歲 端在上

千甍亭圖釋載管氏碑剛文曰太康三年七月造萬歲

出烏程此碑為下所缺當亦是歲字此碑亦見圖釋僅

存上半截四字及上端三字

一在端廣五寸六分

太康三年

一斷存五寸六分厚

二寸四分書反文

在端二字卷
注時文下

一兩半截合計原數長一尺一寸

大康四年歲在癸卯九月十日作此碑

一上缺有長七寸七分厚

一十四分書出馬程

太康七年 季丙午歲北季承父

一長九寸八分廣四寸五分

一厚一寸三分書出馬程

大康八年七月廿日僕家

一長一尺三分厚一寸

太康八年太歲丁未七月制

一長一尺九分廣四寸五分

大康九年八月廿日造

一斷缺存七寸八分

大康九年八月

一長一尺八分厚一寸

大康十年七月十日陳寶士直

士下界格存齋以士字中豎微有貫下痕釋作主非也

古人書主字無以、連貫中豎者亦無上畫長中畫短

者而執文界格隨意率加則恆有之也又按士古文作

士即謂中豎貫下仍釋為士亦合存齋釋宜字謂與博

三

山鑪雙魚洗之富貴昌宜同此說良是

一長九寸三分廣五寸厚

太康十年八月一日作

一斷存五寸五分廣五寸

一三分厚一寸四分書

此係漢一觀
及碑耳定
太康十年八月一日作

孤孤之變太康四年直癸卯八年直丁未十一年改元

太熙是年武帝崩載言歲在丁卯作蓋誤

一長一尺廣五寸厚一寸六

萬祀靈殿

而康 端在

房宣墓誌

方一尺六寸二分八釐行 七字字徑一寸六分八釐書在京師瑞方家

晉故使持節都督青徐諸軍事征東將軍
軍司關中侯房府君出墓君諱宣字子宣
和明人也璜君出子夫人王氏 大

康三年二月六日

房宣及其父璜皆無攷和明地志不載

二石拓字可刪

安邱長玉君神道碣二石

高一尺二寸廣一尺五寸八分四釐行 五字字徑一寸六分書

晉故使持節都督青徐諸軍事征東將軍
軍司關中侯房府君出墓君諱宣字子宣
和明人也璜君出子夫人王氏 大

康五年歲在甲辰安丘立

晉太康三年二月六日

晉太康五年

永熙瓶文

存半瓶長五寸四分廣五寸二分
厚一寸六分五分書反文出為程

永熙天辛未月六日

端在

圓 銘 在其上為華飾

雲字兩頭宜改
正否

雲字亦近於華飾存齋釋為雲謂雲鵲是人姓名黃帝
以雲紀官出繼雲氏之後見姓氏急就篇注

據目下是石欲注
書有篆字二條
俱不若

元康軌文十八

一長一尺二寸九分廣五寸五分
一分厚一寸三分書出長與

元康元辛未六月廿七日陳鍾紀作富貴宜子紆興

宣成廣德施家作七字在碑背

此碑得二枚側文同范碑即陳字背文一空其上一空

其下匠人自以錐畫於范者宣城二字磨蝕尚可辨晉

書地理志宣城統縣有廣德

一 脚存四寸四分廣四寸厚一寸六分書

元康元

下缺

萬年不敗端在

一 脚存五寸四分厚一寸五分書反文

元康二辛未

一 長一尺一分厚一寸五分書出為程

元康二歲在子鈕氏造

鈕為吳興著姓嘉泰吳興志引王儉姓范有鈕瑒字彥真
晉察孝廉後封臨水侯允字元嗣中散大夫新昌太守東

遺佚此鈕氏或其族鐵千覽亭古碑同釋

一 長一尺七分厚一寸三分書

元康三年六月廿七日陳鍾紀作富貴宜孫子

末缺三字據陸氏圖釋補之

一 長一尺二寸八分廣五寸二分厚一寸六分側
字二行有直格上端一行前亦有字特大分書

元康三年六月廿七日李于中郎陳鍾紀作宜子孫位至高

遺累世萬年相禪下作

元康三年六月陳鍾在上端中有直格字珍其上

宣成廣德施家口背

此碑出土頗多側范志同端與背文有五異者字小而

結構頗指顧以坯麻造作尤率文為之隱余家所得首

行差可辨認次行留有筆蹤者三四字而已十覽亭圖

釋列三碑一亦殘刻不盡顯一則字皆可識存齋是冊

以拓本用西法映度上石而墨印之與原文無毫釐之

殊非若影摹鵠版猶或就近似意為足成不盡可恃也

故所補輒據之謂足以傳信云爾

一 長九寸五分厚一寸二分書出為程

元康三年七月十五日姓下泐

存齋釋姓作起非

一 長一尺二分厚一寸六分書反文

元康三年九月錢口制

一長一尺二寸二分廣五寸五分厚二寸剛前一字大書
居中以下少為二行行十八字有直格下端七字分書出長終

晉此字大元康六年太歲丙辰揚州鼎興

長城湖陵鄉真向里疋晞季世光君之象

八月十日制疋壁塚

死晞先君田冢易端在下

大半就唐融陸氏圖釋載三枚其一與是碑同而字明

顯其一上端亦有字二行元康六年大歲丙辰八月十

日四小字補在施晞晞制作先君冢餘志同施字點畫

皆具吳興郡屬揚州其統縣有長城與晉書地理志合

碑出長與在晉為長城也塚與郭同施晞下存齋讀為
年世二字釋為施晞之字竊疑施晞年三十而後世即
古三十字蓋紀享年之數也揚州以木作楊知其時尚
無有作楊者王高郵讀書雜志謂自張參五經文字以
從木為非而唐石經遂從手旁其後據古樂本及漢魏
碑以證經傳三史揚州字以手者為後人改寫精厲無
疑是碑出土不早不為懷祖先生所引得與漢魏豐碑
並證經傳之文以見重於世吾為是碑惜爰表之以
見千餘年前之斷瓦零磚其可貴如此

一廣五寸四分厚一
寸九分分書在兩端

元康六年施家下端文同
字體少異

一長一尺一寸四分
厚一寸八分

元康六年丙辰歲黃氏造往吉象

一長一尺一寸五分
厚一寸五分

元康六年冢主姓黃大吉

此碑凡三一康元冢黃字小異一黃字小異冢字下

有泉幕一元上吉下飾以日輪橫綫隔之輪作②者狀

晶光閃爍旋轉之意內長碑同

一長九寸五分
厚一寸四分

同元康八年六月廿六日王頭作

首一字少有剝落似同然不可解陸氏圖釋亦作同也

末三字陸氏釋為王頭作

一長一尺一寸厚一寸三
分分書每二字一格

元康八年□月廿日孤子范□

一長一尺一寸厚一寸
二分分書每二字一格

元康八年□□

一長一尺一寸厚一寸
二分分書每二字一格

元康八年包側在
端在

一長九寸八分廣四寸九分厚一寸七
分分書每二字一格

元康八年側在
端在

歸

此碑之側華飾字畫悉與永熙碑同蓋用舊模造者

一長九寸四分廣四寸五分厚一寸六分

元康元年在 萬祀元照 側

永康觀文二

一長一尺一寸五分厚二寸二分

永康元年七月廿日陳布

一長一尺廣五寸厚一寸五分

永康元年太歲在庚申所作

永康觀文十 俱分書

一長存八寸七分厚二寸下缺一字分書

唐承所任 下

五

永盛元年七月十八日 缺下

陸氏國釋錄二種文同而結體皆小異曰下有作字下端有太歲在辛酉五字此碑無之

一上下存六寸三分厚一十七分七分書反文

永盛元年七月十一日 斷下

一長存九寸三分厚一寸五分

永甯元年七月甲申朔 缺下

一上半存四寸五分厚一寸四分

永宣元年八月 斷下

一長九寸八分厚一寸七分一分書每二字有殘缺

永盛元年九月

一長一尺五分厚一寸六分

永寧元年李瑞作大冢

一長一尺八分厚一寸五分每二字一各格分書出馬程

永寧元年孝子陳南

陸氏國釋作與南今審為陳字

一存長四寸厚一寸五分

永寧元年 斷下

一上下殘缺存四寸二分厚一寸八分分書在簡

關 永二年八月 缺下

六

一存二字長五寸二分厚一寸六分

永盛

太安觀文

一上下存六寸厚一寸六分

晉太安二年歲在癸亥施氏貴壽宜豫 斷下

下五字及下端四字據陸氏國釋補之以存全文 缺下

子字

永安觀文

一上下存六寸八分厚一寸九分

永安元年太歲在甲子七月 缺下

秀永興博文始玉宗謝靈運法刻止
為一表 計 七石十四行
廿八頁

晉二

永興輓文二

一長一尺六分厚一
寸七分五分書反文

永興二年八月廿七日俞家

在端二字似宜注報

一在端廣五寸二分厚一
寸七分五分書反文出馬程

永興三年作

陸氏圖釋載管氏輓其上端五字與此同范下端有管

賤字士此碑下半已斷

增目下不悉注分書十
水嘉輓文十二

一厚一寸六分五分書出馬程

永加元年八月一日己卯

端在

据陸氏圖釋補七字

一長一尺六分厚一
寸八分五分書反文

永加元年八月十日作

一存上廣四寸九分厚五
寸五分厚一寸五分五分書

永嘉元年八月十日

吳興書跡 俞並只羊

俞道初 端上 治作之 側右 側左 端下

右殘碑僅存右側四字上端三字餘据陸氏圖釋考

書補之

一長一尺厚一寸六
分五分書出馬程

永嘉二年大崗在戊辰八月廿日立工

一長九寸七分厚一寸
四分五分書出馬程

永嘉二年八月廿日立功

一在端廣五寸三分
厚一寸八分五分書反文

永嘉五年王琳所造

下端作二人並坐形

一長一尺三寸廣四寸五分
厚一寸六分五分書出馬程

永嘉六年七月廿日

一存五寸五分厚一
寸九分五分書

永嘉六年大崗在甲子十月月造

永嘉六年大崗在甲子十二月造

二碑形質字體略同一頁下在甲二字完善一頁下泐

一字首筆一猶存當是在字與字之下不復可容甲字

是少一字也大頁取義未詳按說文頁卜問也从卜頁

以為費爾雅釋詁頁正也周禮大卜凡國大頁鄭司農

云貞問也康成謂貞之為問問於正者必先正之乃從

問焉天府以貞來歲之熾惡注問事之正曰貞此不可

作太歲解又按書洛誥我二人共貞馬注當也廣雅釋

詁三月當也亦不可引以釋此文又永嘉六年歲在壬

申亦不直甲子碑文云云存俟再攷

一 下斷存六寸厚
一寸八分

永嘉六年

一 下斷側存四寸七分廣四寸四分厚一寸六分

永嘉七年

一 下斷
王端在

此與六年磚有王字者略同當亦烏程出土

建興乾文八

一 長一尺一寸三分廣四寸八分厚一寸五分

建興二年

一 長一尺一寸三分廣四寸八分厚一寸五分

太歲在甲戌八月十七作

羅燕創立功夫也

一 存長七寸七分厚一寸四分

建興三年八月十

一 長一尺九分廣五寸四分厚一寸八分

建興三年大歲在

傳世留貴

馮氏石索載此殘碑斷為吳孫亮時造以未見大歲在

乙亥字耳

一 長存下歲六寸七分廣五寸二分厚一寸七分

歲在

千甌亭圖釋載此全文與前報同

字下端界綫為三格中列錢文曰而尔又日以日為百

誤文也左右列錢幕各一馮晏海以吳大帝始鑄大泉

五百錢文定為孫亮時造亦因止見在下六字耳

一 長一尺一寸廣五寸三分厚一寸八分

八月壬戌朔廿日辛巳孫氏作

可久長

存齋以碑同出長興李家巷皆孫氏所作故亦屬之建

興觀此碑形質字體與前二碑如出一手其為同時所

無疑一紀其年一紀月日也石索列漢非

一 下斷存四寸一分厚一寸七分

建興四年大

興上建字少半猶存

一 下斷存五寸四分厚一寸四分

建興四年

字多殘缺

一 斷存四寸一分厚一寸四分

建興

千甌亭所載建興四年碑文凡七皆與此三碑結構少

異

改異

標目下要否分注分書二

大興甄文三

一存長六寸厚一寸
八分分書反文

大興元年八月廿四日

一存長五寸五分厚
一寸八分正書

大興二年八月

一存長一尺一寸六分
一分書反文

大興四年吳國送故吏民作

永昌甄文三

一長一尺一寸二分厚
一寸六分分書反文

永昌元年八月廿日范氏造作

一長一尺六分厚一寸五分
一分書反文出馬柱

永昌元年九月廿二日畢伯作

標目下要否分注分書二

一存長五寸八分厚
一寸六分分書反文

大興三年八月

一存長七寸廣五寸厚一寸六
分一字一格分書出馬柱

泰寧三年八月

一存長一尺一寸六分厚一寸三分
廣四寸三分

咸和甄文十一

一存長一尺一寸六分厚一寸三分
廣四寸三分

咸和元年

一存長一尺一寸五分厚一寸
四分左側減二分分書

王尚造

一存長一尺一寸五分厚一寸
四分左側減二分分書

昔字宜倫

寬 昔

咸和元年大歲丙戌八月十日乘氏

單印翠磚文無水旁存齋釋為澤非也按東觀漢紀為
援上書言成翠令翠字為白下羊承印四下羊尉印白
下人人下羊即一縣長吏印文不同此磚作單亦四下
白下類耳漢苑鎮碑綜單陶南侯之道風韓勅碑陰河
南成單唐公房碑起浮雲字翻皆如此

永昌元年

一長存四寸八分厚一
寸七分分書反文

大寶甄文三

一長一尺二寸廣四寸六分厚一
寸四分分書在楷隸之間出馬柱

大寶元年七月丙子朔

蕭承

咸和元年八月

一存長四寸六分厚四分
五分厚一寸六分分書

咸和元年

一長一尺一寸五分厚
一寸三分分書

咸和二年九月十日立

十一

十二

一存長四寸九分厚一寸五分正
書反文兩側文同體異

咸和四年八月十日

一存長五寸四分厚一寸
一寸八分正書反文

咸和四年八月廿三日作

一長一尺三分厚一寸
六分正書反文

咸和五年九月七日作歲在寅

是年歲建庚寅

一長一尺一寸厚半之
厚一寸七分

咸和六年八月三日造作也

土作甚用宜息

寬者八百枚 宜壬子侯孫

此碑識年月日下一碑識歲建姓名蓋同物也側文

不可說下端第二字殆王之變體或釋作天於義未必

一長九寸八分厚五分二
五分厚一寸五分

大歲辛卯對詠博

土作甚用宜息

寬者八百枚 宜壬子

一長一尺厚一寸
五分

咸和六年十月十五日立

咸康元年四月

一長一尺八分厚五寸三
分厚一寸八分

咸康六年八月十日方

兩端作魚形右側作人形蛇尾其空處有侯字間二寸

許有百字與侯字對向

一長九寸九分厚一寸四分
一分書出馬程同文與凡三

咸康七年八月制作

一長九寸四分厚一寸
五分書出馬程同文與凡三

咸康八年七月廿管作

一存長四寸七分厚
一寸六分

咸康八年八月

建元元年三

一存三寸厚一寸
七分

建元元年

一存四寸二分厚
一寸八分

建元二年

一存五寸四分厚
一寸七分

建元二年盧

永和元年二

一長九寸九分厚四寸四分
厚一寸五分正書反文

永和三年八月六日作茂

茂

晉永和五年二月太歲在己酉作

一長一尺二分厚一
十六分正書

太尉司馬某君殘碑并陰
上下左右皆缺存高一尺五寸八分廣一尺
有奇存字十行行十五六字字徑八分

其先感靈媯□□女亨爰土而氏□
為稱考衛尉貞侯庸勳著世有子五
能稽皇極以蔭載順三辰以興光□
裕自登朝史□□□□□□□□
舉秀才文行□□□□□□□□
禮樂□□御史□抗王□式宣帝命
世祖歎曰□□大尉司馬軍還榮勳君

十五

神祇君字居功大未刪
去又助下助久二此處
派一

碑陰

存題名三列又上一列之下半每列存
十七行行六字字徑五分五分書

正言 故吏
李豹 故吏大原許潘
和遜 故吏大原郭毛
王邦 故吏大原白苗

有謀□□□□□□□□
振揚高□□□□□□□□
澤洽乎二營暨方境有難君□
直東綏誕自嬰嚙至者□

及王路開秦乃
于禁肅仁
秦隴

李迷 故吏大原王光
 司凌遵 故吏大原郝入
 李徽 故吏大原薄曾
 關亢 故吏大原胡敏
 張誕 故吏大原趙瞻
 權 故吏大原郭敦
 遠 故吏大原龐緝
 張條 故吏大原温闡
 宋貢 故吏大原郭徽
 郭脩 故吏大原傅弘

尹邃 故吏大原孟休
 欽 故吏大原靳啓
 大原靳深 故
 故吏大原郭迪 故吏大原張
 故吏大原李壽 故吏大
 故吏大原馬嘉 故吏
 故吏大原冀逸 故吏大原李
 故吏大原董令 故吏大原栗
 故吏大原楊邈 故吏大原董

故吏大原李曾 故吏大原巨立
 故吏大原耿升 故吏大原荆湛
 故吏大原劉京 故吏大原季逸
 故吏大原焦曷 故吏大原張春
 故吏大原徐胡 故吏大原郝色
 故吏大原王殷 故吏大原藥保
 故吏大原郭默 故吏大原侯產
 故吏大原常雄 故吏大原王管
 故吏大原令狐乾 故吏大原張

碑殘闕不見名氏^年代亦未詳拓本^從何路碑陰列
 故吏四十餘人皆藉太原其即石出土處跋題名中有
 以邦名者以曷名者知其前不在漢後不在唐隸法稍
 稍近楷蓋魏晉人手筆也厥考衛尉負隸其官其謚史
 無兩合之人餘更無可據以考其世者姑以西晉以衛
 尉官至江左而省也

明威將軍侯君碑
拓本高三尺四寸廣八寸五分篆文一行
九字字徑三寸題石年月分書字徑七分

普威將軍侯君碑

南陽郡領縣卅戶
宋偉成
馮晞

南陽郡領縣卅戶
部曲將廿人
宋偉成 張子玉 參戰二人
齊達
馮晞

晉永和二年四月

永和乙卯四月刊石
在碑字下篆文
右之二字之左
是本葉鞠裳得於麻肆石不知何在前人未經道及篆
隸均佳因借摹之

升平額文

長九寸七分厚一寸六
分正書反文出高程

外平三年八月十三日范詔作

蔣銓捨井闕題字

闕本二紙一高一尺一十七分廣二尺為前四行一高一
尺廣四寸為後一行字徑三寸餘至二寸餘不等正書在

外普惠寺
江甯三山門

大應所加

泰和元年

蔣銓

喜捨

三月吉日

右井闕題字中二行曰蔣銓喜捨左右各一行曰泰和
元年曰三月吉日陳氏宗彝云嘉慶二十四年江甯府
三山門外普惠寺僧掘地得之曹叡晉廢帝魏高祖後
趙石勒漢李勢皆號太和唐文宗吳楊溥皆號大和太
太泰通用此不知何代物金氏釐云此楊吳也据此則
二君所見原本固無大應二字矣續江甯府志云大應
二字舊拓本遺之精拓乃顯定為文宗時物按大泰
古雖通用而施諸年號者惟晉立吳陸禕碑書太甯為
泰甯見集古錄目又余所錄太甯年號作大者三作泰

者一考武太元年甄作大者一作泰者二知晉以前六書通假人人知之習用為常雖本朝年號別寫弗怪也至於六朝則已罕見隋唐以後判別致詳宋大明梁大通大同西魏大統隋大業唐大足大曆大中古刻流傳皆尚不少何嘗有作太作泰者哉唐文宗紀元大和版本諸書皆作太而所見文宗朝碑刻五十餘通並作大獨李晟碑作太盧抱經以為後人妄加一點辨說恭詳其不當有作泰之刻可知也余以為大唐二字乃後之好事者為之否則方寸以內之字或須精拓乃顯二字白文各徑三寸餘無不顯之理陳金二君何以不得見

耶石刻將銓喜捨四字有方闊一綫圓之泰和元年四字長闊圓之三月吉日四字亦然大唐二字獨無圓闊字既較大筆法亦少殊第以此論亦足為加刻之證非原本所有矣然則石將焉屬乎金章宗紀元泰和不得行於建可置勿論以余度之則晉海西公之太和也晉書海西公改元太和從古無有異說顧先大夫補正載嘉定翟氏陽湖呂氏所藏甄文及別得二種皆作泰錢塘何夢華得於奉亭山之泰和甄嘉興張氏兆耕所藏泰和甄阮文達為晉物者無不作泰輝錄甄文三種觀惟一作太餘亦作泰所見凡九而泰居其八則謂海

西公本號泰和史書傳寫誤太猶之唐文宗本號大和而誤作太何不可哉即不然孰晉代諸刻太泰通用之例證此石為晉物則固信而有徵矣今次於此俟博雅者質焉

泰和甄文三

一長一尺四分厚一

泰和三年九月二日黃生作

一長九寸七分厚一寸四分

泰和四年七月廿九日起公

公與功通右側八字漫漶難辨陸存齋釋第三字為與為其餘亦闕之

晉并年以下

一長存九寸厚一寸七分正

太和四年八月

甯康甄文二

一長一尺厚一寸五分

康三年六月廿七日

下三字不可強釋康上地位甚短宜非甯字擬以太字元字庶幾近之然不敢臆定附典年紀年稱康之最後者

一在編廣四寸四分厚一寸

康三年朱造

在編二字直注款久下
又初稿遺字有墨圍此
字刻似此一缺

字在太字正書二
外書一

正書四正書原分書
分書四

太元甄文九

一存長四寸八分厚一寸
一六分正書反七

泰元元年八月

一長一尺二寸厚一寸
一六分正書出馬柱

泰元四年八月廿日市包喜作

一長一尺一寸四分
一厚一寸八分正書

太元四年八月哀子任忌作寬

一厚一寸八分
一厚一寸

元四年八月哀子任忌作方

寬方二字屢見碑文按說文寬屋寬大也此博任忌所

作自稱哀子其為營壘可知命之曰寬殆亦如明堂玄
室之類歟漢書張湯傳治方中孟康注方中陵上土作
方也師古曰古謂掘地為阮曰方則亦廣之異名也作
方者累甌四有如堵室其中以納棺也

太元

一長一尺一寸厚一寸八
一分正書上二字反七

太元十一年

一長一尺二寸厚一寸六分五分在兩魚相向之間
一厚一寸五分正書右側同二字分書特大

太元十三年



一上斷存六寸二分厚一寸八分分書字
亦在二魚之間較前碑為大
太元十三年
一長一尺一寸二分
一厚一寸七分正書
太元十七年八月張韻方

龔期墓甄文

甄長一尺四分廣四寸七分厚一寸六分文在四側陽文反文湖北宜都出土歲太倉錢氏

晉隆安二年歲在戊戌三月癸巳朔十日王寅關中侯高樂原二縣令武陵龔期之靈墓故銘石為記

高上闕泐一字按晉書地理志奉高縣屬兗州泰山郡

律高縣屬甯州興古郡二者未知孰是樂原不見於志

自漢以來亦無以樂原名縣者俟再攷壬作王古有書

王為王者 家大人釋大吉昌宜侯壬碑文嘗詳徵之

有書壬為王者漢園令趙君碑十一月王寅隸辨引字

原云漢碑壬皆作壬今此碑作王案一貫三為王上下

晉隆安二年三月十日

从一中畫長象人腹大為壬故曰壬妊也壬音珽从人在土上三字音義各別王之為壬壬之為王為王皆隸體之遞變非可据為通段之證也寅作寅始見於此

高麗太王碑

石不知幾許就上下闊度之高一丈七尺三寸四面刻南

廣四尺八寸十一行西廣四尺十行北廣六尺一寸十四

行東廣三尺九寸九行凡四十四行有直界格行四十一

一字字徑三四寸分書在奉天懷仁通溝口東四里

惟昔始祖鄒牟王之創基也出自北夫餘天帝之子母河伯

女郎剖卵降生有聖命駕巡幸南下路

由夫餘奄利大水王臨津言曰武是皇天之子母河伯女郎

鄒牟王為武連散浮龍應聲而為連散浮龍然後造渡於沸

流谷忽本西城山上而達都焉永樂王位因遣黃龍來下迎

王王於忽本東置龍負昇天殞命世子烏笛王道興治

大子留王紹承基業至十七世孫國聖廣用土境平安

好太王二九登祚号为永樂太王恩澤于皇天威武振彼

四海掃除庶備其業國富民殷五繫豐昊天不吊世有

九宴駕棄國以甲寅年九廿九乙酉遷就山陵於是立碑

銘記勳績以示後世焉其言曰

永樂五年歲在乙未王以碑麗又躬率住討巨富山

負苗至鹽部破其三部洛六七百責牛馬羣羊不可稱數

於是旋駕因道平道城城北豐五倫觀土

境田獵而還百殘新羅舊是屬民由來朝貢而後以辛卯年

來渡海破百殘羅以為臣民以六年丙申王躬討

軍討殘國軍攻取壹八城白模靈城右模靈城

□□鴨岑韓五家為看烟勾半容頭二家為看烟永底韓一
 家為看烟含萬城韓穢國烟三看烟廿一古□龍羅城一家
 為看烟口古城國烟一看烟三容賢韓一家為看烟阿旦城
 雜珍城合十家為看烟巴奴城韓九家為看烟□模靈□四
 家為看烟者模靈城二家為看烟半水城三家為看烟幹呂
 利城國烟□看烟□□□城國烟七看烟□□□□利
 城三家為看烟豆奴城國烟一看烟二奧利城國烟二看烟
 八須鄴城二看烟五百殘南居韓國烟一看烟五大山韓城
 六家為看烟農賣城國烟一看烟□閨奴城國烟二都烟廿
 二古半壘城國烟二看烟八瑒城國烟一看烟八味城六家

為看烟就沓城五家為看烟多穰城廿四家為看烟散艇城
 一家為看烟船旦城一家為看烟勾城一家為看烟於利城八
 家為看烟比利城三家為看烟細城三家為看烟國上廣
 用土境好太王存時教言祖王先王但教取遠近舊民守墓
 洒掃吾憲舊民轉當羸若吾萬年之後安守墓者但一取吾
 躬率於略來韓穢令徇洒掃言教如此是以如教令取韓穢
 二百廿家憲其不知法則復取舊民一百十家合新舊守墓
 戶國烟卅看烟三百都合三百卅家自上祖先王以來墓上
 不安石碑致使守墓人烟戶差錯惟國上廣用土境好太
 王畫為祖先王墓上立碑銘其烟戶不令差錯又制守墓人

自今以後不得更相轉賣雖有富足之者亦不得擅買其有
 違令賣者刑之買人制令守墓□

右高麗太王碑在 咸京懷仁縣通溝口東四里南距
 鴨綠江三里許突立溪谷中環刻碑文自南而西而北
 而東凡一千七百五十七字按高句麗在漢居遼東之
 東千餘里晉時始略有遼東其先建都卒本在今朝鮮
 平安道成川府即碑所謂忽本也後都平壤古王險城
 在涓水東去太王陵均遠其得鴨綠江而為陵者必在
 昭有遼東之後今其地古墓非一規制堅大土人皆謂
 之高麗墳云高句麗始祖後漢作東明魏書梁 隋書作

朱蒙北史朱蒙子北史作如栗此碑稱始祖為鄒牟王
 其世子為烏留王者左傳鄒公羊傳及禮檀弓作鄒嬰
 合音為鄒故傳鄒而蒙之為牟如栗之為烏留皆雙聲
 疊韻譯夷語者弟取音近無定字也碑言烏留王十七
 世孫國出上廣開土境平安好太王二九登祚卅有九
 晏駕甲寅年九月廿九日乙酉遷就山陵立碑記績以
 下文五年歲在乙未推之其登祚為辛卯歲其殂在壬
 子歲立碑又在殂後二年家無朝鮮史籍據今人平湖
 辭君格東藩紀要廣開土王上距東明王朱蒙凡十
 八世次正合惟紀要云廣開土王元年即晉太元十七

年壬辰據碑則當作十六年辛卯辭君殆治東史之謬耳又云長壽王名巨理廣開土王太子元年即晉安帝義熙九年癸丑按太王以壬子歲殂其嗣以明年癸丑改元恰與碑合然則是碑為晉義熙十年甲寅所建矣宋書高句驪王高璉晉義熙九年遣使奉表獻諸白馬蓋立碑前一年事也碑言鄒牟王出自北夫餘天帝之子母河伯女郎剖卵而生巡幸南下路由夫餘阻大水浮龜造渡於沸流谷云云後漢書魏略梁書皆載其事後漢書謂東明出自索離注索或作素按魏略又作索離索與素聲近素與索形近索皆即高麗也奔夫餘而王之隋書及北史謂朱蒙出自

扶餘東南走渡大水至統升滑城今朝鮮咸川府有統骨城即此遂建國自號高句驪以碑證之隋書獨為得實其述剖卵浮龜事亦悉與碑合太王以永樂為年號而碑追述鄒牟王事已有永樂口位之文殊不可解其稱國岡上廣開土境平安好太王殆猶中國帝王累加徽號之意歟太王略地禦倭討百殘救新羅事蹟無可攷證梁書東夷傳後燕慕容寶以句驪王安為平州牧封遼東帶方二國王始置司馬參軍官按寶以太元二十一年立則其所封句驪王安者當即太王而碑不言其事百殘即百濟其先與高句驪同為東明之後初以百家濟故名

魏志云辰韓名樂浪人為阿咸東方名我為阿謂樂浪本其殘餘人碑稱百濟為百殘殆亦類是其國在高句驪之南帶方郡地新羅者其王本百濟人逃入新羅而王之或稱魏將母邱儉討高麗破之奔沃沮其後復歸故國有留者遂為新羅亦曰斯羅在高麗百濟之東南東瀆大海倭又在東南大海中漢時通使中國輒詣帶方其與三韓構兵爭地傳所不詳碑云倭以辛卯年來渡海破百殘口口新羅是倭之構釁於韓自晉已然矣韓有三種曰馬韓曰辰韓曰弁韓百濟馬韓之屬新羅則辰韓十二國之一也穢本作濊或作穢穢有在高句

驪北者即碑所謂北夫餘魏志夫餘王有印文曰濊在王之印有故城曰濊城東者即碑所謂東夫餘在南者今朝鮮之平安道忠清道皆是後為百濟新羅所併其餘諸國及城谷山川等名有可考者別具於後文前半威陳太王勳績後半詳載太王躬所略韓穢人為守墓烟戶之數西面後二行北面前二行剝泐最甚其餘雖頗漫漶合三拓本窮二日之力讀之十得其八焉日本有石印縮本及釋文其使臣攜至京師以贈朝貴余自仲山侍郎處假觀之有舛誤者

奄利大水後漢書作淹流魏略作沸流谷梁書魏幽州地志梁書北史作淹滯沸流谷梁書魏幽州

一書 二〇 計 賣 參 日 華 全 書 第 4 反 之 句

殘王百上作生口白誤□王自誓誤作第十六行迷之
 街誤即想第十七行朝貢□事論作與倭和台第十
 八行新□遣使羅作□其忠誠鞏上作後第十九行
 □使還達作官□□方至兵第二十行□急追來
 背息安羅人戎兵□□□□□□羅城□兵下
 新羅城應城後滿下池十三字而無羅城二字十三
 以下作九畫臣有夫五字此下緊接弟廿一行之安
 羅人戎兵五字又空十格有倭濱城大赤五字又空
 格接廿三行之安羅人戎兵云與拓本行字多末合
 蓋映相之先剪黏成弟廿三行用土□好太王境作
 冊不無刻奈類倒爾弟廿三行用土□好太王境作
 □□□□□□□□□□□□□□□□□□□□□□
 僕勾蓋以上一行行末弟廿五行行末漫流而彼有平
 二字誤置此行之末矣

行行末二字誤第廿六行行佳鎧鉀作沙瀝城□城作
 置此行之末矣第廿七行□廿年□作而食□國原錄而
 城連又行末第廿八行普霞覆之者隨宮誤弟廿九行靈
 末一字作艇行第廿八行普霞覆之者隨宮誤弟廿九行靈
 □行攻破仇作東海□國□作弟廿行末□婁佳弟廿
 一行安史連失作□谷改弟廿二行□□鴨岑韓作□□
 比弟廿四行□古城□作□模靈若弟廿五行□四
 家□作看模靈城若幹呂利呂作國烟□二作看烟□
 作弟廿六行首一字弟廿七行看烟□一弟四十四行
 守墓人墓下行後字

高麗太王墓報文
 長八寸五分左厚右薄字在側之薄六分一面
 一字一格分書獨工得於前碑相近土中
 顏太王陵安如山固如石
 輒歸潘伯寅尚書未幾病卒所藏吉金彝器注夫人載
 以還吳德石刻報瓦散失殆盡此報今不知何往矣未
 一字不可識

標目下在正書三
小書一

義熙甌文四

一廣五寸四分厚一寸
五分正書在兩端

義熙三

一上斷存五寸三分厚一
寸四分正書出長

義熙六年莫上計壁乾

陸剛甫碑錄云乾者范之借其引說文范法也爾雅釋
詁乾法也通俗文規模曰乾及經傳數條以為借乾為
范之證是也而續輯圖釋又讀乾為郭今所得甌乾字
闕顯特從草不從竹自漢以來碑碣中從竹之字往往
作草圖釋所載乾右上有贅墨因認作巨而強以左
晉大照以下

旁為厚耳

一長九寸六分廣四寸五分厚
一寸五分正書反文出馬程

晉義熙五年六月夫日馬司倭作

存齋釋為十二年八月十六日從之上端亦有八九字

零落漫滅不復可識存齋釋上五字為其年太守馬亦

涉牽強

一廣五寸三分厚一寸
四分正書在兩端

義熙此下 大寬中

元熙甌文

存長七寸厚一寸三
分正書及文出馬程

元熙元年太歲己未韓

韓字据圖釋補之蓋韓氏所作也

某君碑殘字

存石版廣各五寸餘七行新四字至七
字至七字在六分分志在洛陽出土

關 今載 關 而弗 關
在光處 關 因得 關
學無文 關 丁至 關
於赫我君天縱其 關
猶允平汗歸于 關
關 關 關 關

附音

夫人荀氏碑殘字

在前石之陰七行新四字至
六字至七字在七分餘分志

關 夫人 荀 關
夫人諱煒字茂 關
之 孫中山府 關
心合舍手期度 關
也 年十有七 關

標目之一合刻此碑文
為二石書九
分書三

宋

永初觀文

在測廣四寸七分
厚一寸三分正書

永初二年作

元嘉觀文十一

一廣五寸厚一
寸四分正書

元嘉四年

一廣五寸二分厚
一寸七分正書

宋元嘉十年

一廣五寸六分厚
一寸五分正書

宋永初以下

元嘉□年八月□□作

一字在兩端廣五寸三
分厚一寸五分正書

元嘉十一年

是年太歲在甲戌
□□甲□□

一長存八寸廣五寸九分
厚一寸六分正書

宋天嘉十三九月一日

下缺兩字有同构
之 覽 七 分

嘉十三年九

側文元字幾與天字無別並收年字日作曰輔轉古
一存長五寸八分厚
一寸七分正書

宋元嘉十三年

缺下

大明三年丁廣賜

一廣五寸三分厚
一寸八分五分書

大明三年黃武城

一廣四寸七分厚
一寸六分五分書

大明三年宋平爵

一廣五寸三分厚
一寸七分五分書

大明四年

一廣五寸厚一
寸七分五分書

大明六年宋祭酒

一廣五寸五分厚
一寸八分五分書

大明八年歲甲辰嚴遼陽

一廣五寸三分厚一寸八分五分書
一廣四寸四分厚同

大明八年甲辰歲

嚴遼陽自作

二博字體筆法出自一手且與前博結構悉同當是一

所出前博備書之此則一紀其年一紀姓氏也

秦始甄文五

一廣四寸六分厚
一寸五分五分書

秦始二年作

一廣四寸厚一寸七分五分書

乙書三

秦始四年

何夫人蔡氏墓甄

長一尺一寸廣四寸七分厚一寸四分五分
在甄州一行二十二字分占載太倉錢氏

宋秦始五年

右甄湖北宜都出土按宋秦始五年歲直己酉甄泐處

乃歲在己三字夷道漢縣屬南郡漢末曹操置臨江郡

先主得其地改宜都郡後屬吳晉因之領夷陵夷道俱

山夷道太和中更名西道旋復此稱宜都夷道宋仍晉

舊也宜都郡至隋而廢宜都縣陳天嘉初析夷道置唐

貞觀八年省夷道入焉其故城在今宜都縣西北

五

秦始五年作

一廣五寸厚一
寸七分五分書

缺始七年

元徽甄文

一廣五寸厚一
寸七分五分書

元徽三年作

石門山謝靈運詩刻二

正書字徑八
九分在青田

石門新營所住一首

高二尺廣一尺三寸
西字至十九字
東字徑八分

石門新營所住四面高山迴溪石瀨脩竹茂林一首五言

宋永嘉郡太守謝靈運

躋險巖幽居披雲卧石門苔滑誰能步葛弱豈可捫媯秋

風過蕙春草繁美人遊不還佳期何由敷芳塵凝瑤席清

醕滿金樽洞庭空波瀾桂枝徒攀翻結念屬霄漢孤負與

誰俯淮石下潭仰看條上猿早聞夕飈急晚見朝日暎崖傾

光難留林深響易奔感往慮有復理來情無存無持乘日用

得以慰營魂匪為眾人說莫與智者論

劉宋末

石門最高頂一首

高一尺六寸廣一尺二寸
西字至十四字
東字徑八分

登石門最高頂一首

五言

晨榮尋絕巘夕息在山棲疏峰枕高館對嶺臨迴溪長林羅

戶穴積石擁基階也巖絕路塞密竹使逕迷來人忘新街去

子感故跡活夕流駛吹夜援帶沈冥豈別理守道自不

攜心與九秋幹目既三春羨居常以待終處順故安排惜無

同懷容共登青雲梯

石門山一在枯蒼一在永嘉或以康樂詩則指永嘉者因

詩中寫景與永嘉相肖枯蒼瀑布最勝不及之又甌江中

有孤與與石門相望引李白詩康樂上官去永嘉遊石門

江亭有孤與千載蹟猶存為證殊不知太白送魏萬遊石

門詩云路創李北海巖開謝康樂早已屬之謝公况枯蒼

永嘉廢置不一詩人咏景固可牽連及之既有兩石門皆

見之吟咏亦何不可總之新營及最高頂兩作則枯蒼之

石門山也合觀石刻可以破千古之惑雖為唐宋人題名

所掩愈見是刻之古非後人補勒可知矣枯蒼僻處新東

諸崖崖摹本甚少即聞有好事者欲得之亦不過倩工往

搨擇其易施力者拓來故謝公石刻向無人道及余與王

芝度雲舫親往搜尋抉險捫幽奇蹟乃顯懷寶而歸何啻

獲一真珠船耶

李遇

石門山謝康樂詩刻二首為宋尚書郎苗振等六書題

名蓋之尚存一百二十二字後詩為唐人和徐太守游石

門山五言詩間刻之為宋皇祐間太常博士王起國于博

士石祖德等六書題名重蓋之僅得六十七字今以梁昭

明選詩所載補其泐字註於旁乃可讀也此刻向無人辨

道光十二年四月余與嘉興李金瀾學師游石門拓摩崖

以歸偶於剡損漫漶中尋繹得之為吾枯石刻之最古者

按選詩注與汲古閣及于惺介本不同如庶持乘日用之

持作特疎峰枕高館之枕作抗合校石刻可以證諸本之

誤

王尚

按謝公所詠之石門各家所註並未專指在永嘉然永嘉
 有石門山處州青田亦有石門山謝公曾為永嘉郡守其
 時處州屬永嘉郡則謝公所詠雖未能分其為溫州為處
 州而要之在宋時之永嘉者無疑故處州志亦纂入此二
 詩細玩詩中寫景與處州不甚肖再處州志另載有謝公
 石門洞一詩形容瀑布確是處州之石門則二詩似非詠
 處州之石門矣此疑之者之說也處州在晉宋時尚隱沒
 唐宋漸著名青田石門瀑布與處山天台雁蕩相埒非永
 嘉之石門所能比後人題詠必以謝公所詠為推首李白
 送魏萬詩郭密之經謝公石門山作皆專屬處州之石門

此信之者之說也故吾謂不必強以謝公所詠之石門定
 指何處而一以永嘉為斷今觀處州石門摩崖乃有此二
 詩豈當時所刻耶抑後來好事者補刻耶其詩內有唐人
 和詩間刻又有宋人題名蓋其上即補刻當亦在唐時能
 不與郭密之詩而並責耶王尚志以上三跋
 正見枯蒼金石志

右謝康樂石門二詩在青田縣石門山摩崖為唐宋人
 疊刻各題所掩畢尚書兩浙金石志載唐郭密之咏謝
 公石門山詩而謝公詩失採道光中李司訓遇孫等搜
 得之並唐宋元金石百餘種皆畢氏所未見遂作枯蒼
 金石志光緒辛丑四弟頌臣推釐處州寄拓本一束亟

展讀之凡得四十種二詩其最古者詩中寫景與永嘉
 石門相肖而不甚合於枯蒼之石門李君因於青田石
 門山得此斷為謝公所詠在此不在彼非也謝公自咏
 永嘉之石門後人重謝公詩而勒諸枯蒼之石門為名
 山生色耳蓋二詩為後人所刻非當年上石有二證焉
 古人自題銜未有以某朝標者者今永嘉郡太守上冠
 之以宋是易代後書法一也庶持乘曰用胡刻宋馮熙
 本選詩用作車注引莊子若乘日之車而遊襄城之野
 此詩所本也汲古閣本亦作用與石刻注又有車或為
 居語是車為正而用為誤矣疏峰枕高館枕兩本皆作

抗注引西京賦疏龍首以抗殿為詩之所本抗為正
 而枕為誤矣二也據此則其為後人所刻殆無疑義李
 君又以後一首有唐人和徐大使石門山詩疊刻其上
 為謝詩非後人補勒之證余觀唐人和徐橋詩漫滅視
 謝詩尤甚未可遽定其孰先孰後惟此山磨崖有郭密
 之天寶八載經謝公石門山之作及永嘉懷古一首特
 替數謝公此詩是此刻先已在崖壁間補勒雖屬
 後人而其在唐以前又可知耳劉宋金石王氏萃編闕
 如先大夫補正錄載文十餘種石則惟豐龍廟一碑
 而已物以罕而見珍此雖未必為劉宋時所刻亦足以

四十二頁

齊梁陳迄北魏 永平止
計七十字 僅行五卷 計廿八頁

齊

夫人馬氏敕文

長存八寸七分廣五寸六分厚一寸八分
上刻新齊十五字正書

上缺二年太歲庚申八月廿日宋濟陽人□□□□□□

□夫人馬氏□□□□

官大 二字在 下端

博出浙江陸剛甫圖釋未載剛甫所錄多為程長興出土此與味縣諸博同購得之者也二年前上所缺考為建元二字按晉以後紀元二年而直庚申者凡三秦苻堅甘露二年東魏孝靜帝興和二年皆是而吳越非其種

齊是元以下

域惟蕭齊高帝莫宋改元建元其二年歲在庚申與此恰合濟陽漢縣屬陳留郡晉分為濟陽國宋改郡屬南徐州又晉安帝以流寓置濟陽縣屬徐州馬頭郡宋仍之在今安徽懷遠縣南境此造碑者殆馬頭郡之濟陽人而居於越者歟下端官大二字不可解

永明敕文五

一廣五寸三分厚一寸八分正書

永明二年丁卯曹家

曹字旁添

一長一尺八分厚一寸七分正書

正書四
分書一

補所未有因仍次劉宋之末云括蒼金石志媿曰媿曰活重字皆作闕文非是登石門最高頂一首下有偏注五言二字志亦漏錄疊刻各題並見後

齊永明七年太歲己巳八月十日胡作

字平漫雜辨

一長一尺厚一
寸六分正書

永明十年吳護軍家

一廣五寸五分厚
一八分正書

永明十年徽

一廣五寸三分厚一
寸四分正書

齊永明十一年

建武甄文

一廣五寸五分厚一
寸七分正書

建武三年作

永元甄文三

一廣五寸四分厚
一寸七分正書

永元元年己卯

一廣五寸七分厚一
寸八分正書在兩端

永元元年作

趙文達父家

一廣五寸四分厚一
寸九分正書

永元二年戊辰

本書
正書
一

正書
三

梁

天監甄文廿四

一廣五寸五分厚一
寸八分正書在兩端

天監元年壬午 徽新豐家

一廣五寸五分厚一
寸七分正書在兩端

天監二年癸未 求主事家

一廣五寸一分厚一
寸七分正書又一小缺文同

天監四年作

一廣四寸七分厚
一寸七分正書

天監四年

一廣五寸二分厚一
寸七分正書

天監五年

一廣五寸一分厚
一寸七分正書

天監七年

一廣五寸五分厚一
寸八分正書在兩端

天監八年 魚

一廣五寸二分厚
一寸七分正書

梁天監十年

一廣四寸五分厚
一寸四分正書

天監十年

又一本標目不在廿四

一廣五寸七分厚一寸

梁天監十年 徐法超父冢

一廣五寸三分厚一寸八分

梁天監十一年

一長一尺八分厚五寸三分

天監十二年癸巳

一廣五寸二分厚一寸

天監十二年作

一廣五寸二分厚一寸

天監十三年太歲甲午作

求欣平令妻乘明堂

求姓攷見前欣平令宋元嘉十年與宋甯太守同時立
屬益州齊改宋甯為永甯郡欣平仍隸焉為今四川成
都縣地元和姓纂乘風俗通楚大夫子乘之後乘雖古
賢人見世本漢有查乘使乘昌
華氏無乘品名焉按漢志功臣未作華未姓引八乘
姓下或唐時古本原作乘未可慮謂林寶之誤
今按漢書京房傳乘宏河南人受京氏易又南史李義
傳吳興乘公濟及先公願乾伯並卒各有一子公濟妻
姚養育之賣田宅為取婦自與二男寄比鄰家明帝詔
為其二子婚表闕此碑出自浙中求君妻乘殆公濟之

族墩

一廣四寸四分厚一寸

天監十三年太歲甲午作

一廣五寸三分厚一寸

梁天監十三年甲午

一廣五寸三分厚一寸

梁天監十三年

一廣五寸四分厚一寸

天監十五年

一廣四寸九分厚一寸

梁天監十六年

一廣五寸八分厚一寸

天監十六年作

一廣五寸二分厚一寸

天監十六年

黃定陽婦冢

天監十六年

黃定陽婦冢

梁天監十三年太歲戊戌

今年八月十三日造冢

嚴功曹明堂

一長一尺七分廣五寸二分
厚一寸七分正書
天監十七年作閏八月在 兗以戎家端

兒即倪通志氏族略兒氏下云兒氏省文作兗兗良六
國時人見呂氏春秋漢有御史大夫兗兗氏下云即
邨氏遊仇改為倪漢有揚州刺史倪慶二姓皆不言所
出元和姓纂兗下云邨邨犁來之後亦為兗氏倪下云
邨武公封次子於邨是為小邨後失國子孫為邨按氏
邨當作邨邨氏遊仇改為倪今按杜譜云邨頗有功於
邨當之誤周其子友世本別封於邨曾孫犁來始見春秋為小邨
子是兗倪皆犁來之後也孫淵如謂姓纂以邨犁來為

氏上還否脫一邨字

兗氏之祖而以邨武公之子為倪氏之祖談其強為分
別是已孟子反其旒倪即兗之段借莊子王倪古今人
表作兗韻會兗倪也蓋古通用字也今嶧縣所出倪氏
碑同在一地而有作兗者在當時匠人或是有筆然於
古適合也兗下一字半蝕或當即成此字與八月二字
反文

普通甌文三

一廣五寸三分厚一寸
九分正書在兩端

普通元年作家 求道士明堂

一廣五寸厚一寸
六分正書

一種字較小未標
目錄數則在內

廿 志不致作二十
不致工字 結為九

普通四年作

一廣五寸三分厚一寸
五分正書

普〇五年作

平漫猶可辨識

中大通甌文四

一廣四寸六分厚一寸
四分正書

中大通三年作

一廣五寸二分厚一寸七分正書
又一種字較小大同

中大通四年作

一廣五寸一分厚一寸
五分正書

中大通六年

大同甌文廿

一廣五寸三分厚一寸
八分正書

大同元年八月

一廣五寸二分厚一寸
八分正書在兩端

大同元年作

求武騎明堂
文字不全合三埤乃備

大同元年〇

一廣四寸八分厚一寸
六分正書

大同元年〇

一廣五寸四分厚一寸
九分正書

又一時少舊未據目數
別在二十之內

大同元年作

一廣五寸三分厚
一廣八分正書

大同元年作

一廣五寸二分厚
一廣七分正書

大同元年作

一廣五寸三分厚
一廣九分正書在兩端

大同元年乙卯作

一廣五寸厚一十八分正書在兩端

大同元年作 永第五明堂

一廣五寸二分厚
一廣六分正書

大同二年

一廣五寸五分厚一十八分正書
一廣又一分少清文同法典

大同二年作

一廣四寸八分厚
一廣一分正書

大同七年作

一廣五寸五分厚
一廣七分正書

大同七年作

一廣五寸五分厚一十
七分正書在兩端

大同七年作 徽侍郎明堂

一廣五寸三分厚
一廣五分正書

大同七年作

一長九寸七分廣四寸九分
一廣一寸七分正書在端

大同九年癸亥

兩側刻龍一雙鈎一實凸

一廣四寸八分厚
一廣六分正書

大同九年

一廣五寸厚一
寸七分正書

大同九年作

一廣五寸四分厚一
寸八分正書在兩端

大同十年作 丁平源妻家

一廣五寸厚一
寸八分正書

大同十年作

中大同觀文一

一廣五寸三分厚
一廣八分正書

中大同元年作

太清觀文二

一廣五寸三分厚一
寸七分正書反文

梁太清元年作

一廣五寸厚一
寸七分正書

清元年丁卯下

陳

太建輓文二

一廣五寸厚一寸
一六分正書

初建四年作

一廣五寸二分厚
一十一寸八分正書

太建八年作

陳

此等處缺在石正
闕字

攝山棲霞寺江總原碑殘字

石二片一在前四行存高五寸五分中廣四寸餘上下斜
削行存七字至三字不尋一存行末四寸餘廣九寸十行
行存二字至五字不尋字
從七分行占在上元

缺

缺 忠將軍參掌選事缺

缺 索欽博記始叙

缺 可以攝之

缺

石一

缺 身梁

陳

缺 露分

缺 屬步

缺 緒物助

缺 山之北南

缺 詣山諸受三

缺 峯側還符因

缺 日神又見形

缺 名山大澤

缺 於攝阜

石一

梁棲霞寺碑江總撰字類聖教序于同貞天

碑前題侍中尚書令宣德將軍參掌機事菩薩戒弟子濟

陽江總持撰陳翊前會稽王參軍京兆□需書陳書江總

本傳至德四年加宣惠將軍昇授尚書令後主紀亦作宣

惠而碑作宣德總前已參掌機事而此又參掌機事皆史

文所未備善薩戒見總自序云弱歲歸心釋教年二十餘

入鍾山靈曜寺則法師受菩薩戒是其事也然見於石刻

列入題銜之內亦其時風尚如是徐孝克持菩薩戒姚察

自叙吾在梁世當時年十四就鍾山明慶寺尚禪師受菩

薩戒史悉載錄垂示後人必有笑其愚且妄者矣翊前會

二

稽王案禎明二年會稽王莊為翊前將軍故題銜有此碑

經唐會昌毀廢于今所據蓋康定元年賜紫沙門懷則書

者也授堂金石

光緒辛卯九月白下陳隄浦來遊尋獲江總碑兩殘石于

千佛岩唐韋應物詩若到栖霞寺先看江總碑珍重可想

刻第一石首行銘字下空

萃編錄此次宋康定元年據沙門懷則重書刻石年月

也原石殘字二片光緒辛卯始復出世有陳一代金石

絕無留遺得此良足珍貴重刻本愚未得見萃編據重

刻之裝本錄入故行字不計今就此本繫之標題一行

銘上缺十字與重刻本合次行惠上若如重刻本則缺

七字其上又空三格書人即在撰人一行下不另行惟

從古碑例撰書人無有書某朝某官者今總與需銜上

並有陳字其為懷則所增可知而行字之不盡依本摹

寫亦可知碑文兼標題及撰書人一行凡二十六行行

六十四字前一石為前四行之第十一字至十七字後

一石為第十三行至二十二行之行末字又重刻本不

見原碑建立年月其為懷則刻棄與否不可知已于司

直天下金石志繫此碑於梁非是武授堂讀宣惠將軍

惠作德參掌機事進作機因據以議史文之未備按此

三

本正作惠作選萃編所錄懷則重書本亦不作德作機

直授堂所見又一翻本耶于司直云字類聖教序信然

注刻第一石首行銘字
下空處是將此法移
刻第一石首行銘字下
空處待核

北魏

趙瑄造像記

高九寸四分廣八寸六分行十工字十三字

唯大魏皇興三年定州中山郡趙瑄為其父母上兄造彌勒

像一區若在三途速令解脫若生人間王侯子孫捨身常與

佛會願見世安隱願之從心使一切眾生普同斯願

澁有鍾西耘太史德祥得石識筆意古而不樸疑近人

仿為之者

魏皇興三年

趙胡靈公

比丘慧振等造銅像記

像連座高五寸四分記刻背廣一寸九分餘上空一寸七分

大魏承明元年奉詔為歸趙胡靈公敬造莊嚴寶相區切蒙

福

比因慧振比因僧贊二心供養在記下

監福曹因穆陵彥都維那阿單方在像下

色心崢山王勝

色師略陽庚莘在左右

像為費此懷太史所得拓以寄示背文四行三師一區

魏承明元年

乙切均二字併一格製極精美按魏書釋道志皇始中
趙郡有沙門法果誠行精至太祖徵赴京師以為道人
統館攝生徒供施甚厚太宗彌加崇敬前後授封號皆
固辭泰常中卒追贈老壽將軍趙胡靈公即此刻所謂
亡師者也承明元年上距泰常五十餘年中更太武毀
滅佛圖經像志坑沙門像教為之一熄高宗踐極下詔
修復逮於孝文乃復熾盛是歲八月高祖於永寧寺設
大法供度良家男女為僧尼者百有餘人帝為剃髮施
以僧服令修道戒此稱詔敬造即其時矣監福曹立有
官屬後改為昭元以內律斷僧務者也都維那都知僧

屬

事者詳見萃編卷二十七孫秋生造像跋即穆陵代北
姓後改為穆氏崞山魏縣屬恒州繁氏郡略陽魏郡屬
秦州

正統三林

光州靈山寺
王茂春等造靈塔下

二石一圓徑一尺五分中縱五寸二分廣五寸七分陽文
方界格三行行五字字徑一寸七分一圓徑一尺直界格
十行行六字至十字不齊字徑七分均正書

魏光州靈山寺塔下銘一石以上

維大魏太和元年歲次丁巳十二月朔八日王茂春劉席子
諸葛洪方山二百人等敬造靈塔願六通三達世榮資福合
家眷屬慧悟法界永離苦累光祚群生咸同斯慶 都邑主
深英才

唯那牟文雅

塔主華智

北魏太和元年十二月八日

崔承宗造像記

記在石下... 崔承宗... 大魏太和七年歲次癸亥十月朔日... 此父母敬造... 兪三毛香始十地... 永隆又願合家... 業勳不遠於如來... 大家主崔承宗妻楊淋妃敬立

此刻雖畫潦草... 先者延齡先乃先字之脫... 北魏太和七年十月朔日

專軌造字之一

小注... 列四行與本注不合

妻 誤妻

此與於舉

濰縣陳氏藏石十一種... 王伯安造像記... 夫... 道民王伯安信... 七世父母... 太和十四年歲次庚午九月四日

夫... 道民王伯安信... 七世父母... 太和十四年歲次庚午九月四日

欠... 母賈... 道越... 北魏太和十四年九月四日

張相造像記... 延昌二年三月廿九日

息男舍... 道士張相供一心... 相妻她桃姬 相妻鄭

寰宇訪碑錄載此與打本同... 七字作道士張相隊五字因以張相隊為標目誤也字

崔慈造像記... 嚴小洛造像記... 正光二年... 左辛丑七月丁酉... 三日已亥... 嚴小洛與

慈心減削 造石像一區 缺屬所願從 缺 清信士嚴小洛
息男 阿傷 清信女杜阿遠 佛座下 止父徽向男 止母孫小
陵 二行在佛座左側

復為七世所生 龍花三會 額左 初首 三行在佛座右側
柏仁 令曹望 情造像記 銘 四行 其二車馬 佛像 其一供其
分其一行 記高八寸 廣一尺九寸 五分 廣一尺九寸 五

大魏正光六年歲次乙巳三月乙巳朔廿日甲子 夫法道
失法道初興則十方趣一釋迦啓達則舍生歸伏然神潛涅
膝入於空境形坐園宮使愚迷後執裏威將軍栢仁令齊州

魏郡魏縣曹望情是以仰思三寶之蹤恨口逢如來之際減
已家珍園心獨拔敬造弥勒下生石像一軀願以建立之功
使津通之益仰為家園已身眷屬永斷苦日常與佛會七世

先三神昇淨境親表內外齊沐法澤一切等類共沾惠液
堂堂福林蕩蕩難名知財非已竭家精成佛潛已久今方現
形匪直普潤六合揚名

大 此在末行之下 僅存一字矣
石在臨淄縣西桐林莊居民牆間正光為孝明帝年號是
年六月改元孝昌此碑刻於三月故猶稱正光也栢仁漢

縣魏書地形志作人此作仁與李仲琰碑同曹氏魏之望
族魏書曹世表傳世表字景昇東魏郡魏人也魏大司馬
休九世孫祖讓父慶並有學名望情雖不見於史傳為其
族人無疑碑字秀勁已開唐人法脈 山左金

比邱尼寶洲造像記 石高二尺九寸 廣一尺四寸 七分 記刻
大魏正光 此字補刻六年歲在巳五月巳朔廿二日丙
寅比邱尼寶洲上為上父母上師敬造石像一軀口容已就
願今上者口西方妙樂國土恒在龍華樹下三會說法常與

大魏正光 此字補刻六年歲在巳五月巳朔廿二日丙
寅比邱尼寶洲上為上父母上師敬造石像一軀口容已就
願今上者口西方妙樂國土恒在龍華樹下三會說法常與

願今上者口西方妙樂國土恒在龍華樹下三會說法常與

願今上者口西方妙樂國土恒在龍華樹下三會說法常與

願今上者口西方妙樂國土恒在龍華樹下三會說法常與

佛居若下生人間口為國王長者凡衆生普同斯福好願如
是

比邱尼寶洲 比邱尼寶宣

比邱尼寶紀 比邱尼雲達

比邱尼寶悅 比邱尼寶豫

一切口生皆同成佛

正光六年即孝昌元年孝明帝以六月癸未改年前刻
先三月此刻先十七日故仍稱正光

趙清女四百人等造像殘石 存上載五寸七分廣一尺九寸記八行行
大魏正光 巳巳朔十日 趙清女口 四百人等

郡令長群 知識居家 像一軀願 一切衆生

和寺 惠紀 惠榮 道化

故郡寺 楊豐生造像記 高一尺六寸廣八寸六分
大魏孝昌三年歲次丁未四月 成巳朔廿日壬子佛弟
子楊豐生滅剛家珍為上父嵩敬造石像一區願亡者上生
天宮下生人間胡王長者墮洛三塗待候諸佛速令解脫
佛弟子楊嵩 弟子楊口興
成巳朔當是癸巳朔剛即割字與嚴小洛一刻同候當

成巳朔當是癸巳朔剛即割字與嚴小洛一刻同候當

成巳朔當是癸巳朔剛即割字與嚴小洛一刻同候當

成巳朔當是癸巳朔剛即割字與嚴小洛一刻同候當

成巳朔當是癸巳朔剛即割字與嚴小洛一刻同候當

成巳朔當是癸巳朔剛即割字與嚴小洛一刻同候當

成巳朔當是癸巳朔剛即割字與嚴小洛一刻同候當

成巳朔當是癸巳朔剛即割字與嚴小洛一刻同候當

成巳朔當是癸巳朔剛即割字與嚴小洛一刻同候當

成巳朔當是癸巳朔剛即割字與嚴小洛一刻同候當

成巳朔當是癸巳朔剛即割字與嚴小洛一刻同候當

成巳朔當是癸巳朔剛即割字與嚴小洛一刻同候當

成巳朔當是癸巳朔剛即割字與嚴小洛一刻同候當

成巳朔當是癸巳朔剛即割字與嚴小洛一刻同候當

成巳朔當是癸巳朔剛即割字與嚴小洛一刻同候當

成巳朔當是癸巳朔剛即割字與嚴小洛一刻同候當

為悟或晤字

女官王阿善造像記 高九寸廣九寸三分正面像二軀題

背上截刻車一車左題榜三行右側記二行左側題名二行

隆緒元年十一月廿五日女官王阿善造像二軀顯母甚為

善居在右

玉皇在正面

志夫馮阿樹在左 志息馮義顯在左

道民女官王阿善在背上 姪馮母妨在背上

姪馮母妨在背上 息馮法興在背上 姪馮法興在背上

孝昌三年十月雍州刺史蕭寶實在背上 州及自號曰齊年

稱隆緒明年正月平此用隆緒年號石當在西安得之

張神遠造像記 座高三寸廣一尺四寸八分

大魏永安三年五月十日清信士張神遠敬造石像一軀供

養上為上父母現前兄弟妻子眷屬願捨形受身常處妙境

值佛聞法悟无思一切眾生咸蒙法澤

張佛兄弟三人造像記 高三寸五分廣二寸七分四分

大昌元年十二月十日張佛兄弟三人為父母像一

區

孝武以中興二年即位改元太昌此作大二字古通用

比邱僧欣造像記

石高二尺五寸中廣一尺八寸上寬下狹上半及兩旁俱

大代太和廿三年歲次己卯十二月壬申朔九日庚辰比邱

僧欣為生緣父母并眷屬師僧造彌勒石像一區願生西方

无量壽佛國龍華下三會說法下生人間侯王子孫

菩薩同生一處願一切眾生普同斯福所願如是

魏太和廿三年十二月九日

韓顯宗墓誌并陰

碑形圭首統高一尺七寸五分廣一尺三分十八行行二十四字字裡五分餘誌正書年月一行篆書額題魏故君

和法中有此類心偏月年未
識要法在後古碑之六行

君諱顯宗字茂親昌黎棘城人也故燕左光祿大夫儀同三司雲南莊公之元孫大魏使持節徽騎常侍安東將軍齊冀二州刺史燕魏康公之仲子以成童之季負秀哀國弱冠之華徵榮麟閣載籍既優又善屬文立志傲然外明內潤加之以善與人交人亦久而敬焉仕雖未達柳亦見知洗蕪獨足不迷清淵可謂美寶為質厥磨益光也春秋卅有四太和廿三季四月一日卒於官有諸陽之功追贈五等男加以繒帛

魏太和二十三年十二月廿六日

野

之賻禮也其季十二月廿六日卜窆於灑水之西緋引在途魂車靡託妻亡子幼森以為主唯兄子元雖仁孝表義同猶子送注念居攝代客事親舊嗟悼痛絲絲愴西鑿製幽銘以旌不朽之令名其辭曰荆挺光辟海出明珠在物斯況期之碩儒應韓啓族肇自姬初康公之子莊公之餘學綜張馬文慕三閭春英早披秋華晚敷言與行會行與心符欽賢尚德立式存謨揚貞東觀建節南隅惟帝念功錫爵是乎上天不弔枕疾纏軀人之云亡永矣其徂昔聞晉叔今觀齊孤翰野悽愴親友款啟銘之園石以表其殊

妻魏故中書侍詔使持節冠軍將軍詔州刺史昌平侯

同格

碑陰二字篆書額三十一字篆書額六分

昌黎孫元明之叔女

大和廿三季歲次己卯十二月壬申朔廿六日丁酉此石出土未久不見於前人著錄顯宗魏書有傳為韓麒麟仲子麒麟官冀齊二州刺史卒贈散騎常侍安東將軍燕郡公諡曰康與誌所敘悉合誌稱顯宗弱冠之年徵榮麟閣載籍既優又善屬文言其舉秀才對策甲科除著作佐郎及撰燕志壽友傳所作文章頗傳於世也曰仕雖未達柳亦見知者顯宗數上書言事孝文善之又曾謂顯宗曰見卿所撰燕志及在齊詩詠大勝比來之文云云後以為廣陽王嘉謬議參軍顯宗上表自

矜伐訴前征勳有詔切責尚書奏免顯宗官詔以白衣仍守謬議失意而卒也曰諸陽之功者太和二十一年車駕南伐顯宗為右軍府長史征虜將軍統軍次諸陽斬齊軍主高法援新野平也追贈五等男者傳云景明初追諸陽勳賜爵章武男也景明宣武年號誌作於太和廿三年十二月其時已被贈禮而傳稱景明初者考文以是年四月朔崩與顯宗卒同日越十二日宣武即位是追贈在即位後故傳以為景明初也曰子幼無以為主兄子元雖攝代喪事者傳云與宗子子熙字元雍少孤為叔顯宗所撫養顯宗卒子伯華又幼子熙友愛

月七缺下

尼道題記高四寸五分廣一尺二寸

正光二年三月日右此四行在記

比剛尼道像一區生父母弟

託生西像一區言願一切

黑奴題記高三寸五分廣三寸五分後空三

正光二年七月十五日黑奴造像一區

永三一切眾生普同斯願

祖等十六人題記高四寸五分廣二尺六寸五分三寸

清信女佛弟子祖為亡母崔造像一區

比剛尼僧初下平安造像一區

清信女佛弟子祖造像一區

清信女佛弟子祖造像一區

清信女佛弟子祖司馬造像一區

清信女佛弟子祖荷造像一區

清信士佛弟子州主簿封長文造像一區

清信士佛弟子封造像一區

清信士佛弟子封造像一區

清信士佛弟子封造像一區

清信士佛弟子封造像一區

清信士佛弟子封造像一區

清信士佛弟子封章造像一區

清信士佛弟子封造象一區

清信女佛弟子封造一區

清信女佛弟子封造像一區

清信女佛弟子封正造像一區

清信女佛弟子李敬容造象一區

維大魏正光三年十一月廿九日合造釋迦像十六區願今

眷屬安隱無病長受所願

正光殘刻高三寸五分廣四寸五分

正光二年初下惠榮下及弟三為一切下及後二

李要題記高三寸五分廣七寸七分

正光三年八月日司徒公李要造像一區願

消除眾會七世同

公孫題記高三寸五分廣五寸六分

正光三年九月日人公孫為三父母

造无量壽佛一區願下及末

棟氏題記高三寸五分廣九寸三分

正光五年七月廿三日清信棟氏任陵妻為亡夫自身居眷

大小敬造觀世音一軀願下及末

添一行低三格字

棟氏任陵妻者棟氏為任陵之妻也

泐名造觀音像殘刻高五十八分廣八寸八分

正光六年四月廿日清□□養為息男□□觀世

□□軀百□□大上界邊地□□城佛道蓋上願及下

俱末行姓名僅養字可辨訪碑錄作□替卷

中明寺尼道暢等題記前高六寸五分以漸而短廣一尺三

中明寺比剛尼道暢道積道保依方等行道願造劫千佛

往越司空公皇甫度□夫完夫□夫人柳夫人諸貴人等

北海王□□為皇帝陛下皇太后曠劫諸師七世父母所

生父母見在眷屬十方法界天道眾生々世々劫千佛

我菩提心弥勒三會願登□道一時成佛大魏孝昌元年八

月十三日訖

皇甫度是年由領軍將軍拜司空北海王名顯初以御

史彈刻除名正光五年復爵賢劫千佛賢作多作多皆

即國典賢疊韻通用

紫內司尼為女法暉造像記前高三寸後二寸四分廣一尺

孝昌二年四月廿三日紫內司尼為三女尼法暉敬造弥勒

尊像一堰願此善資離□□

尼法起題記高二寸五分廣七寸六分□□

孝昌二年四月廿三日比剛尼法起敬造觀世音□

清信王題記高三寸五分廣一尺五寸二分

孝昌二年四月廿日青信王為亡夫闡遠將軍□□

□□父母師僧法界眾生敬造弥勒尊像一堰願同□此

缺下

甯遠將軍第五品上清信作青

左藏令榮九州題記高三寸八分廣一尺九

孝昌二年五月八日左藏令榮九州仰為父母眷屬現世安

□自身□休眾惡消滅任□昇吉慶頻集十方眾生

紫內司尼為弟造像記高五寸廣二尺二寸五分

孝昌二年五月八日紫內司尼為弟□□□□□□□□

□□□敬造弥勒尊像一軀□□此善□□□□

□有形之類一□津益□□後五行惟末行行首

孫妙□題記連龕高五寸五分廣三寸五分

孝昌二年五月廿二日孫妙□□為□□□敬造无量

傳□□造觀世音像記高二寸五分廣八寸五分六

孝昌二年五月廿九日傳□□為自身夫妻敬造觀世音

孝昌殘題高四寸七分廣一尺三寸四分

大魏孝昌二年太歲在丙午□□數字文亦不顯

尼法恩尼明勝兩題 高一尺廣一尺五寸四分 龕右二行 龕下十四行 龕左四行 行字不一

裡六

大魏孝昌三年歲在丁未五月廿四日□□法恩仰為七世父母所生所養□□眷屬造釋迦文佛一區願生之世

□□聞法願之從心

比阿尼明勝姊張阿□造佛一區

比阿尼法恩為阿闍利□□公和上道□□□土阿□和上等

造□□

大魏孝昌三年歲在丁未五月廿四日比阿尼明勝仰為上世父母所生所養□□眷屬造釋迦文佛一區願生之世

佛聞法願之從心

南內府主簿題記 高三寸六分廣一尺六寸字徑八分

孝□□□四月廿三日南內府主簿□□□仰為父母師僧

法界眾生敬造彌勒尊像一區願此善普津咸登正□

沙門曇余題記 高六寸廣一尺一寸字徑一寸

大魏武泰元年四月戊子朔六日癸巳景□寺沙門曇余仰

為一切眾生敬造彌勒像一區又願彌勒三會□□□□

聞仙法□死生忍□成正覺

高貧生等題記 高九寸廣七寸五分 七行字徑七分

王□□王□□高貧生 下泐約十字

□□生 泐六字 音思□高

世孟 下泐不辨幾字 昔□□七世父母□□□□□一區

或泰元□□月 下泐

尼道慧題記 高四寸廣四寸六分 行字不齊字徑五分

建義元年十一月廿三日比阿尼道慧石浮畝一區願一切

法界有刑之□□免吉患又願已身□□貧乏吉愆眾生一

時戊仙

李長壽妻陳暈題記 高二尺廣四十八分五行行七寸 五至二十字不齊字徑七八分

夫真□□冲眇□□尋光影可以依恃是以太中大夫□□

將軍南面大都督□□水縣開國公李長壽妻陳暈宿日□遇

□為李家□善內數□志□超悟割捨家財造釋迦像一堪

願夫□高遵帝主睿念又願已身□息仙孫□任所生者使

□子平康聖賢祐助□眷安圍命齊天等行來□心一切從

願 永安二年六月十三日□□銘記

李長壽周書附其子延孫傳伊川人孝昌中為防蠻都

督永安年授持節大都督後為河北郡守轉河內郡守

有功授衛大將軍北華州刺史賜爵清河郡公孝武西

遷授潁州郡守遷廣州刺史東魏行臺侯景率兵攻之

城陷遇害此刻銜稱太中大夫□□將軍南面大都督

□水縣開國公蓋造像在永安二年正授持節大都督

時也將軍上 所 缺不能定為何字其授衛大將軍猶在

無

後耳□水縣公傳略之記言又願已身□息孫□任
所生者云云信孫即延孫久古通用此又以人為
任上所泐當是妻字言延孫妻姓任也

尼道慧法威二人題記高廣各五寸六分
行字徑四分

大魏普泰元年歲次癸亥八月戊戌朔十五日壬子比圖
道慧法威二人造觀世音像一區為七世所生父母師僧眷
屬願不墮三途無諸苦難

又高一尺五寸廣五寸三分
字徑九分

大魏普泰元年歲次辛亥八月戊戌朔十五日壬子比圖
道慧法威等二人敬造多寶像一區仰為七世父母所生父

母師僧眷屬願使不墮三途□令解脫現在□□一切□眾

普斯同福

上刻尼邱此刻斯同皆倒文

尼□遠題記高五寸廣一尺
十行字徑六分

大代普□元年□月□六日比圖尼遠敬為□□陽□公
王□□造□□像一區願□□□□□彌勒佛所諸及下

比圖靜度題記高九寸廣六寸五分
五行字徑八分

比圖靜度願造釋加像一區并造兩觀世音別造小觀世一
勤仰為所生七世師僧父母友一切眾生共同此福

普泰二年閏月廿日造

友殆及字之誤是年閏三月

尼法興題記高七寸廣五寸六分
行字徑四分至八分不等

□昌元年八月十九日比圖尼法興造釋加年丘像一區亡
過□諸師七世父母所生父母眷屬諸親并自身受命延長
之□□及一切法界眾生普同□□□此下似尚
有三四字

比邱道仙再題記高三寸八分廣八寸十一分
行字徑六分

比圖道仙供養彌勒像一勤比圖道仙敬造仰為師僧父母
兄弟姊妹眷屬及法界合生同生身率面奉彌勒行一寶方
寺

永熙三年歲在甲寅四月十三日造

王歡欣兄弟題記高四寸五分廣九寸五分
行字徑五分七分

永熙□年十月十八日強弩將軍王歡欣兄弟等以感身□
□造釋加一區為七世父母

弟育外將軍阿歡 弟蓋川縣開國□□ 弟安康縣男□

歡□ 妹勝濟 欣妻祖兄資 歡妻杜洪資

謹案補正錄此未見前五行強弩將軍從第七品上蓋

川即藍川屬河州洪和郡

王歡欣題記高三寸七分廣四寸二分
行字徑四分

佛弟子王歡欣為□父母造像一區

劉未等造像記

式如蓮瓣中高三尺八寸中廣二尺一寸下廣一尺五寸
上截佛像二層下截之下記十二行字徑一寸其上題名
十七行字徑六分每行字數不一上截佛像兩旁及下截
兩側均有題名字大小不等在房山西南七十里上洛村
石佛
寺今歸端方家

景明三年十一月十一日弟子劉未劉堆劉寄劉黑等四人
造彌勒像一軀上為國家皇帝依及七世父母眷屬村舍大
小常□佛願上生天上下生人中侯王居仕福貴□產願
從心□來如意天下太平五教□登人民安集□離諸苦劉
倉□夫妻侍佛□弟子劉市德侍佛妻孫侍□息阿祖□
和阿慶道興兄弟□侍佛時以上在
魏景明三年十一月

劉果生侍佛在年月一行之
上佛像之右

劉未妻趙侍佛時在息阿祖一行
之上佛像之左

妻侯侍佛 弟子劉莫胎侍佛二行在下載記文
一三行之上

□劉□侍佛□□景□□帝□□祖劉黃兄弟九

人四人臺士黃蒙國□□作丁塞護軍□□作異州刺史

侍佛時 劉清作徐郡太守□□作相州刺史佛劉□□作

護軍封□依將軍□□子劉羗作三郎□作殿中尚書仙軍

將軍□縣子侍佛時 劉還香夫妻侍佛以上在下
載之上

比邱□□比邱□□比邱道安三行在第一層
佛像右邊

比邱惠倫比邱惠粟比邱惠周三行在第一層
層佛像左邊

比邱□□比邱普賢二行在第二層
佛像左右兩傍
劉堆妻張侍佛時息劉戎弟□□□
散騎侍郎揚威將軍世蘭太守□縣子劉保侍佛夫妻侍佛
時此行在下劉妻□□劉周□劉□
載左側
此行在上

不字格

鄭道昭登百峯山詩殘石

存上半截高二尺廣二尺四寸厚四寸三分
八行行存七字八字結銜在側字徑二寸正書

詩五言登百峯山

久事實人想始登

跡陵危囹蓋高雲

訪仙在寄石半天

漢憐花樹插霄月

室窈々山遊幽出

遠々一氣朗容々神

阿時奄留

北魏延昌元年三月魏末中

山太守王君殘碑

計以石行在左一卷

甯遠將軍廣樂太守楊宣碑

碑四尺五寸廣二尺五寸五分二十三行行四十三字
後八分末十四列每列二行三行字徑三四五分不等正

書在唐山

甯故甯遠將軍廣樂太守柏仁男

楊府君之碑 行字徑四

宣字□□恒農人也□□之興□於漢其先為全以下

時□望樹□越五世祖□□為太尉公震八世□□安北府

參軍事□□二子晉□始九年舉秀為尚書郎咸簡中除

益州驍府長史□□□□□□□□如□□□□

益州驍府長史□□□□□□□□永嘉元年除趙郡太

以軍功賜□懷鄉侯□

如故□二年□石勒寇趙勒時自号□大將軍□

雄略宿聞威猛罕匹□趙郡甲將與勒戰勒眾窘怖

之軍與州才五年晉祚失統出□平陽□□□□洛□

京燕遂亂世將□解和廂主上之幽虜傷為臣之無驗乃率

士馬往赴帝難願命二□□□□□□□□□□

寢境□□□之過時屯亂還邇末期汝等且家趙邦觀世隆

款語訖遂發憤□而□□□□泣諫□□□一郡之師所

能救□但款誠□□不可□□□□歐血而亮高祖奉

命即家於柏仁永甯□□□□□懷舊□食土之毛遂為

祖柏仁□□□寬和□□□□有□□□振□□之響

平東府兼外兵參軍

以韻計之每行下缺九字第七行及側缺八字拓本題

籤云鄭道昭登百峯山詩徧檢諸先軍所錄道昭各題

皆無此詩殆新搜得者鄭君雲峯天柱各刻皆摩崖此

本似是碑石而佚其下半碑側一行稱平東府兼外兵

參軍佚其名蓋鄭君屬官也應再詳攷

北魏永平年

此處與初移力異

魏延昌元年十月

□□□□耕之譽禪閣□其人岳牧照其□□定州刺史武
□□道□顯之軌開旌賢之路教□曹命召□□列邑□□
□□□□□□□□於當年□識不群昂藏獨遠□□敬□
沈遠好武略愛弓劍龍希之威應機昇降□通□□□□
□□□□九□□□□□于時廣蘭才□開使西域君器德宿
茂雋響不奄朝廷詳□□充此使即除圖遠將軍□□□□
廣遠□副使君怡神淡氣光命□豪撫導沙元和織嶠酋令
朝威遠振休揚哉新嶺右伏 皇□□□□□□□□□□
□□畏威□□□□□□驛既週以使有□復除振武將軍散
騎常侍□□國使主先揚之□□□□□□感恩□□□□傾

尚命達還朝辭畢倍信作時以勳德除圖遠將軍廣樂太守柏
仁男倍職九□訴□□□□□□京□□□仕而□在□□□
轉授長息乃養素東里觀□□壤邕容虛□散誕自溢春秋
七□三以永平四年十一月寢疾薨□定於相仁□境名樹
潛世人百其痛金蘭推□風雲慘□□君考萬人倫之表鑿
金神淵之內□□□□□□□□□□之志信可以時蹤古
賢□響未傳矣故□清泉以□□風託元石以流斯詠乃作
銘曰
□□道化□□□□□物飛□□□□□□□□君□代□
□□□□□□□□□□□□□□□□□□□□□□□□□□
□□□□□□□□□□□□□□□□□□□□□□□□□□□□
□□□□□□□□□□□□□□□□□□□□□□□□□□□□

振□□此天命□彼□□威恩並施□維□□感惠獻□珎
□□化□□□□道□□執志□信臣下之誠懸□侯勳
□人之□□□□子□□俱□公□□□□□□□□□□
□□以□道□恭上命□榮不名天道虧盈人理卷舒君之
鑒昭水鏡斯符□□九齡□□□□□□□□□□□□
容□□散誕明□皇天非親報善無徵不□必初詳也靡□
□呼彼倉□□名承道□□□□□□□□□□□□□□
□祖□字思涉 晉尚書郎
□□長史道郡太守懷鄉侯以上
高祖□字□遊 弟琬字玉實

晉安北府參軍第二 晉華陰縣督護第三
伯曾祖□字 曾祖字
仲熊秦稻田 字勿子第五 乾□柏仁
都尉平原太守第四 縣督第六
父□□□ 封□字□
□□□□□□□□□□□□□□□□□□□□□□□□□□
□□□□□□□□□□□□□□□□□□□□□□□□□□□□
□□□□□□□□□□□□□□□□□□□□□□□□□□□□
□□□□□□□□□□□□□□□□□□□□□□□□□□□□
□□□□□□□□□□□□□□□□□□□□□□□□□□□□
十一月丁亥□□達二行在末
此碑在縣東六里西霍村東字畫剝落三分之一文難句

續唐山志

宣武帝延昌元年壬辰十月立正書凡二十五行行二十三字自首行至十八行係序文第十九行至二十三行皆銘詞第二十四二十五行序家世凡分十五截以下兩條碑文無致證者第三截第玩當即君高祖之弟此與趙州李憲碑同例上序長子希遠而序希遠之子則曰子長鈞不曰孫長鈞蓋北朝時人作文序事者筆耳而魏書則以長鈞為憲之子此不可不辨碑文字半利泐楊府君諱今據本宣字山可辨載唐山縣志作宣字山縣志作宏徽今碑字漫漶不敢俾信五世祖山疑即碑後所序之字思涉者太尉公震

八世之山安山府參軍事山二子晉泰始九年舉秀為尚書郎晉泰二字已泐今據本首書郎二字從第二十四五行中字補遺時屯還鄉未期汝等且家趙山其文義似其五世祖命其子孫家於趙故曰汝等此碑也下有并遂發憤山泣諫山非一郡之師所能救山款誠山不可歐血而薨案碑詞似其高祖泣諫其五世祖之辭謂非一郡之師所能救而其五世祖卒歐血而薨也按碑於情下應加七字救下口字但字皆高祖奉命即家於相仁永甯考北齊天保六年報德像碑有曰今皇后趙國相仁縣永甯鄉淮里人也今碑詞云云蓋家於

柏仁縣之永甯鄉也攷魏書官氏志甯遠將軍第從四品上振武將軍第從三品下通直散騎常侍第從三品中今碑始除甯遠將軍充使西域以使有功復除振武將軍散騎常侍是由從第四品歷第從三品階乃復云以勳德除甯遠將軍廣樂太守此則由第從三品轉第從四品蓋因倂時錫級而出為廣樂太守也魏書地形志無廣樂郡當係史志之缺碑文不應有誤今唐山縣志於封建門則曰晉柏仁男楊宣字宏猷漢太尉楊震八世孫咸甯中除長史以軍功封懷鄉侯永嘉元年除趙郡太守是直以其祖之官加諸子孫而於碑碣門則又列之東魏其於官爵名

位與夫地名并號絕不一加考核可為鹵莽滅裂貽誤後學者矣求足奇謹按後漢書光武紀有吳漢與劉永將蘇茂戰於廣樂之語章懷太子注云廣樂地關今宋州廣城縣有長樂故城蓋遼隋煬帝諱考魏書地形志有長樂郡隸司州當今河南彰德府安陽縣境宋劉敞等上魏書表云隋煬帝教楊素等別修魏書未成而素卒是今所存之魏書大半為楊素等寬易已非魏收本書此志中廣樂郡亦因避諱更名長樂郡之所由來也而漢書注中之語與碑中之地名適不脛而合矣魏州志

畿輔通志採求是齋跋以今搨本枝之所錄碑文互有
隱顯揚君名宜搨本猶可辨識其字宏敏敏字亦略具
筆蹤縣志云云尚足傳信碑每行四十三字獨第六行
多一字求是齋跋作二十三字蓋寫刊之譌耳晉書懷
帝紀石勒寇趙在永嘉二年九月考石勒載記勒時受
劉元海偽職稱平東大將軍碑所泐二字宜是平東然
下一字存有筆蹤搨非東字草竊稱名非一史不悉記
也楊宣及其五世祖懷鄉侯某以下均無攷恒農即宏
農以顯祖諱改昂藏作昂誤時耕田起土也碑用作埒

字

光州刺史高慶碑

石建湖高五尺八寸廣二尺五寸二十二行行
四十三字字體九分五書在光州安陽同

魏故光州刺史貞履高君之碑篆額四行陽文
字體二十七分

魏故鎮遠將

君諱慶字長物海左光祿大夫海

文昭皇太后之姪世宗皇帝之內弟也其氏族所

出神農父大其宗蓋聖賢之所以聿興國

乎不可量已君藉祖祚之重光稟山川之

早成既異於懷袖雅步溫容亦見肯於統綈

乎志學莫不效功倍月將若孝悌之至忠信之

北魏書卷八十八列傳

萬則閨門無間言程扶歸其美君時天子當陽

李又光龍昆弟駢羅羣宗比映接閭王嬪懸閨帝

冠蓋如陰歌鍾成列雖東都國舅之尊京帝賀之

比威未既生餽膏梁長懼俄里而訥訥其言恂恂

其行愛賢好禮不以寵服驕人推誠約已必以平

書先下寶光舉首微君為州主薄於是器負

雖年在弱冠時人固以遠大相許既而晉高之謀已結開

重之說將行君子時師為內執六宮之封為家宰

外搨百之權人見危亡之機身無安全之地徒一置以俟

空格

命不_{空格}而邀生唯與長史太山_孔靈孔司馬趙國李良
軌外兵參軍_州景傷_州參軍清河崔伯驥等確然居
正見忌寔繁及注_州已送一時俱斃雖三良既須百身斯贖
方哀等_州正或加為時春秋十有八正始五年歲次戊子八
月庚辰十日庚寅悲動二宮感經百辟 詔曰去秋豐起
俄蕃忠良_州酷主薄高慶兼志貞亮抗節送逆殞命淫刑公
私可痛宜加陟錫以勸殊擢 雖釋褐爾勇_州近可特
贈鎮遠將軍光州刺史加_州益曰貞夫軀生重節聞罕有其
人見義亡身丹青垂其像_州夫_州曾共筠松等茂貞心與
斑駁俱凝亦安能_州被嚴霜而蕊翠出_州石而皎潔者哉凡我

同僚_州于勿及悼_州之先零悲樹木之方合迺刊石於墓
門使頌 重而_州其詞曰

昔在中呂外_州子_州匪齊伊謝俾色俾侯自茲已降舊
典率由以_州以翰_州武_州循泱泱大耗_州天_州之_州妹_州惟_州姑_州惟_州姪
爰仇爰配迺錫其光山川_州備_州載_州藹_州芳_州矧_州璫_州珩_州珮_州介_州
_州或_州蘭_州或_州薰_州成_州重_州晏_州弱_州冠_州恂_州有_州令_州問_州是_州日_州新_州况
及_州弟_州矣_州並_州播_州清_州塵_州唯_州桑_州與_州梓_州必_州恭_州敬_州止_州為_州紀_州
夷_州彼_州滅_州恬_州茲_州滋_州喜_州寔_州莫_州已_州見_州義_州忘_州生_州蹈_州此_州注
刑_州銜_州幽_州誠_州終_州旌_州人_州誰_州不_州揚_州名

右高慶碑慶為文昭皇太后之姪世宗武皇帝之內弟
按魏書高肇傳肇文昭皇太后之兄渤海衛人父賜贈
左光祿大夫賜爵渤海公謚曰敬肇先琨偃壽弟顯琨
子猛皆附見肇傳而慶不與焉以世宗之內弟言之宜
武皇后高氏為高偃之女則慶為偃子渤海敬公颺之
孫也碑云京兆王以元弟之貴作牧本州辟君為州主
簿按魏書考文子愉太和二十二年封京兆王都督徐
州刺史罷還京會縱不法世宗杖之出為冀州刺史又
世宗紀正始三年十一月帝為京兆王愉等講孝經於
武乾殿則其牧冀州當在正始四年慶為州主簿是其

時兵紀永平元年八月癸亥京兆王愉據州反本傳愉
在州謀逆遂殺長史羊靈引司馬李遵碑云慶與長史
太山_州靈孔司馬趙國李良軌外兵參軍_州景
傷_州參軍清河崔伯驥等確然居正一時俱斃按史
愉以高肇恣擅畏忌而反慶為肇猶子見幾不早而身
事之何也史言愉好文章頗著詩賦引才人共申宴喜
招四方儒學賓客數十人館而禮之_州此_州懷_州才_州之士_州樂
附者也而慶以事非其人弱齡罹禍碑言人見危亡之
機身無_州全_州安_州之地_州徒_州置_州以_州俟_州命_州不_州高_州合_州以_州邀_州生_州蓋_州傷
之也長史太山_州靈孔即羊靈引山下羊字之首尚

存三筆羊下餘一格者原石有損讓出不刊凡文中不
應跳格而空者皆此故也司馬趙國李良軌當即傅之
李遵以字稱耳碑言正始五年八月辛巳朔十日庚寅
按世宗本紀辛巳乃是年九月朔非八月是歲為梁天
書武帝七年正月乙酉朔推之八月亦愉之以叛聞
不傳有辛巳朔而九月辛巳朔則通合
也在八月癸亥帝命鎮北將軍李平討之九月辛巳朔
李平破愉於草橋癸卯克信都愉北走統軍孫頭執
送京師癸亥非八月十二即十三日癸卯則九月二十
三日慶被害在九月十日庚寅是愉既敗而猶負固之
時也碑誤九月為八月外矣又正始五年八月丁卯已
改元永平碑不書永平元年而曰正始五年亦引石
直作丁漢丁觴碑已有之碑不記立石年月例次永平
元年以文於宣武已書廟號故列熙平元年

營州刺史崔敬邕墓誌銘

前魏本高廣行字均未詳字
經六七分在安平出土久佚

魏故持節龍驤將軍督營州諸軍事營州刺史征虜將軍太
中大夫臨青男崔公之墓誌銘

祖秀才諱殊字敬異

夫人從事中郎趙國李休女

父雙護中書侍郎冠軍將軍豫州刺史安平敬侯

夫人中書趙國李誥女

君諱敬邕博陵安平人也夫其值姓之始蓋炎帝之國其在
隆周遠祖尚父實作太師秉旄厲揚剋位撫殷若乃遠源之

北魏熙平二年十一月廿一日

富弁世之美故以備之前冊不待詳錄君即豫州刺史安平
敬侯之子胄積仁之基累榮攝之峻特稟清貞少播令譽然
諾之信著於童孺瑤音玉振聞於弱冠年廿八而傷華茂實
以響流於京夏矣被 旨起家召為司徒府主簿納黃槐衡
能而鼎味俄而轉尚書都官郎中時 高祖孝文皇帝將改
制創物大崇革正以君兼吏部郎詮叙彝倫九流斯順太
和廿二年春宣武皇帝副光崇正妙蘭宮衛道以君為東朝
少兵景明初丁母憂還家居官致毀幾於滅性服終 朝廷
以君膽思澁果善謀好成臨事發奇前略無滯礙君拜為左
中郎將大都督中山王長史出圍偽義陽城拔颯拔君有協

規之幼功績隆威授龍驤將軍大府少卿臨青口忠愍之稱
寔顯於茲永平初聖主以遼海戎夷宣化使賢肅慎拜丹必
也綏接於是除君持節營州刺史將軍如故君軒輶始邁聲
猷以先麾蓋踐壇而溫膏均被於是殊俗知仁荒竭識澤惠
液達於通遐德潤澤於遐服延昌四年以君清政懷柔宣風
自遠徵君為征虜將軍太中大夫方授美任而君嬰疾連歲
遂以熙平二年十一月廿一日卒於位贈神痛惜姻舊咸酸
依若續行蒙贈左將軍濟州刺史加謚曰貞禮也孤息伯茂
銜哀在疚推難四訴泣途訓之崩沉淚松揚之以樹洞抽絕
其何言刊道德於泉路其辭曰

綿哉遐宵帝炎之緒爰庶姓初祖唯尚父日周日漢榮光繼
武邁德傳輝備時代舉於穆嚴考誕質含靈秉仁岳峻動智
淵明育善以和并幹以貞響教邦國冀起槐庭慶鍾成世
皇澤遠融入參尋叙出佐邊戎謀成棘幕績著軍功偽威颺
徑蠢境懷風 王恩流賞作捍東荒惠沾海服愛洽遼鄉
天情方溼蘭荷惟良如何倉昊國寶淪光白楊晦以龍雲松
區香而烟蓬蕞孤叫其崩窳規窺颺而垂淚仰層穹而推獅
痛尊靈之長秘誌道德子何陳篆幽石于深塚嗚呼哀哉
志石近出安平縣已取置學鄉賢祠今按其文另行序
世系在題目之前祖秀才諱殊字敬異夫人從事中郎

一
一

後行移此

趙國李傑女父雙護中書侍郎冠軍將軍豫州刺史安
平敬侯夫人中書趙國李銑女此惟行狀序三代有此
式今用於誌銘亦金石例所希也下入崔公誌題序云
君諱敬邕博陵安平人也年廿八被旨起家召為司徒
府主簿俄而轉尚書都官郎中兼吏部郎諱太和廿二
年春宣武皇帝以君為東朝步兵景明初丁母憂服終
徵君拜為左中郎將大都督中山王長史出圍偽義陽
城拔颯旋君有協規之功授龍驤將軍太府少卿臨青
男永平初持節營州刺史延昌四年徵君為征虜將軍
太中大夫以熙平二年十一月廿一日卒蒙贈大將軍
濟州刺史加謚曰貞敬邕魏書有傳自初歷官至卒加
贈皆與誌合惟營州刺史傳作管州為字形之訛又延
昌四年徵為征虜將軍傳作熙平二年卒於熙平二年
而傳作神龜中謚曰貞而傳作恭當依碑為正臨青男
傳作臨淄男未知其孰為審也義陽城拔君有協規之
功即傳所謂中山王英南討事也字別體前作撫旌作
旌稟作稟投堂金石
文字續跋
崔敬邕墓誌康熙年直隸安平出土孫氏訪碑錄載之
原石已佚拓本流傳甚少書法絕佳吳氏筠清館云在
安平鄉賢祠壁者重刻本也光緒戊子任從園中丞假

李香岩方伯所藏原相前標本雙鉤行世因錄存之

王士禎

王士禎居易錄云陳崇石為安平令掘田隴間得此誌其

祖父名爵列於題街之前與宋劉襲誌同黃本襲古誌石華

續古文苑載此文標題太中大夫作大中璠音玉振作

震中山王長史作刺史並宜勸正響發却邱作却邱則

與武授堂黃虎癡兩家同此本雙鉤容有或訛未敢據

以糾之也崔敬邕傳言子襲爵誌言孤息伯茂二書其

名一舉其字也

齊郡元墓誌銘

高一尺四寸二分廣一尺一寸七分十五行行十七字字徑六分正書山東人載之東京信於王編修誌

故齊郡君

君諱元字澄齊郡臨菑人也漢故司徒公十世之孫

根新平流移齊土閨門孝邑於藉甚聲騰遠近

望文武兼懷幼績班宣大魏永平初新除臨菑令未久遷

除齊郡降年不永春秋八十二神龜二年冬十一月廿六

日卒元年歲次庚子月辛丑朔廿一日華其

南逢山之阿大夜元長窆

辭曰

正光元年

名接世乾流營孝神元單誠志汎抽

情如松如栢穆神儀蔚若蘭猷

露卓爾樹和序允剋榮茲齊

民仰德

自漢已來臨淄字多作菑武班碑齊國臨菑景君碑陰

齊國臨菑片彭長田君斷碑自齊臨菑皆是廣韻淄古

通用菑菑同菑菑海正字通菑音義並與菑同蓋菑菑

之借菑菑之俗菑菑又菑之變而此誌又變為菑也

後孝昌三年邑儀等造像記亦作菑

魏

鞠彥雲墓志并蓋

高七寸九分廣八寸八分十四行十三字字徑五分正書

黃縣都鄉石羊里鞠彥雲墓志題蓋字徑一寸四分正書

維大魏本州秀才奉朝請輔國府長史鎮南府記室給事中

尚書郎中奉車都尉領郎中魏郡太守圍遠將軍統軍本州

司馬中堅將軍鞠彥雲以正光四年正月十六日正祖璋給

事中祖母昌黎韓父迨增東萊太守東武侯母濟南解婁娥

威賈中堅英才金聲含德玉潤妙識朗於韶年貞芳茂於弱

冠德曾願聞文通游夏拂纓朝伍則冬夏威恩背席邦符則

齊魯易化而至德消宏非得其門焉盡其美略題闕好豈寫

魏正光四年十一月二日

席

真明者我維大魏正光四年歲次癸卯十一月二日

右鞠彥雲墓誌蓋題黃縣云云詳其鄉里志敘仕履及

祖父名位卒葬年月文不繁複體例可法按此魏黃縣

屬光州東牟郡在今登州府黃縣東南石出土當在其

地志言本州蓋光州也魏書官氏志諸征鎮大將依品

開府以置佐史鞠彥雲起家為輔國府長史鎮南府記

室按國將軍從第三品其長史第六品上鎮南將軍從

第二品其記室從第六品知掾屬不以左降為嫌也

裴晉壽造像記

造像記一尺廣四寸五分記在下半七行行

大魏正光五年歲次甲辰五月庚戌朔廿八日丁丑

太后中宮口屬士官口庶法界有形清信弟子敬造聖像三

軀佛弟子裴晉壽敬刊

此像石白似玉書法謹嚴開率使之先聲

右裴晉壽刊像石堅白如玉他造像多為親屬資福此

特書太后中宮眷屬而清信弟子不具姓名按魏書肅

宗母胡充華延昌元年尊為皇太后臨朝稱制正光元

年侍中元叉等矯詔奉帝復辟幽太后於北宮孝昌元

北魏正光五年五月廿八日

年復臨朝攝政像以正光五年造其時太后尚在北宮

也以彼穢亂肆情而被幽之日有為之佞佛殖勝因者

玩其辭蓋宮中近侍所為裴晉壽特奏刀者非像主也

書法峻整已開率更先聲

劉根等造埽浮屠記

高一尺二分五分廣四尺二寸中鑄佛像古北十九行
十七字左題右四行行字不一人二列上列十三行行一
人下列十行行一三四人不等
字方界格惟不分餘正畫

夫水盡則影亡谷盈則響滅安羅現北首之期負杖叢山頽
之數物分以然理趣無與故憂填德道鑄真金以寫靈容目
連慕德射禱檀而苗聖像連穎儼忽尚或如斯况劉根等託
於冥冥之中生於千載之下進不復驚嶺初軒退未遇龍華
寶駕而不豫殞微回心存祈向何以拔此昏墮遠逃三會樹
回菩提者必資緣於善友入海求珠者亦憑導於水師故世
王之德藉者進而曉通達之倒假門神而悟由此而言自金
魏正光五年五月廿日

對以還未有不須友而成者也於此迭相并動異心影附法
義之眾遂至卅一人二字併有餘各竭己家珍并勸一切仰
為皇帝陛下皇太后中宮眷屬士官僚庶法界有形敬
造三級埽浮屠一樞藉此微回周滿世性慧雲弥布慧波洪
澍令一切含靈悉入智海學窮首楞究竟常果大誓莊嚴理
无盡應十方淨覺現為我證
大魏正光五年歲次甲辰五月庚戌朔廿日己卯建記 佛
弟子劉根卅一二字併人等敬造刊記
以上在
像右
侍中車騎大將軍儀同三司右衛將軍御史中尉領領左右

武陽縣開國公侯劉

前將軍武衛將軍領細作令國伯乞伏寶

武衛將軍景明寺都將元行

冠軍將軍中散大夫華林都將領右衛司馬益永

浮屠主段永 色子劉昇王傷却神

浮屠主趙遵 張通成耕李遵

浮屠主劉根 吳奴王樹儀延韓苗

浮屠主祝顯 王明王隆田龜耿洛

浮屠主邢昇 程順沮顯朱連黃和

浮屠主袁茂 李文益穎卑周王奇

浮屠主張慕 蔡雄常起 王欣

浮屠主劉顯 暴檀張臺張老伯傷

浮屠主趙貴 趙賓

齋主王道隆 董珣

唯那主劉根

唯那主張慕

唯那潘伯年

以上在
像左

記有仰為皇帝陛下皇太后中宮眷屬云云不及親屬
與上所錄裴晉壽一刻同蓋亦左右近侍所造也侯剛

魏書列恩幸傳碑題銜多與之合惟右衛將軍傳作左衛而已領左右一職傳繫於車騎大將軍下而官氏志無之按車騎大將軍從第一品其兼職必略相等

欽定職官表於魏書爾朱榮傳以榮為領左右一條

引胡三省通鑑注云領左右千牛備身也御左右有千牛備身執千

牛刀以侍左右亦見胡注表以領左右比今領侍衛內

大臣其秩之峻可知剛始為右中郎將領刀劍左右中郎將秩止從第四品則所謂鈎刀

劍左右自與鈎左右有別而碑稱領左右疑有衍文矣乞伏寶疑

即孝感傳之乞伏保高車部人襲父爵甯國侯例降為

伯與碑稱甯國伯合甯保古通用孟喜易聖人之大保

曰位史記周本紀展九鼎保玉皆以保為寶漢書梁平

王襄傳戒後世善寶之又以寶為保之證也惟傳敘歷

官與碑互異碑稱前將軍武衛將軍中郎將出為典

將軍領細作令傳皆無之領細作令亦不見於官氏志

元衍魏書列傳兩見一陽平王新成子一東海王瑱子

其官位皆與碑不同按瑱子衍襲爵在太昌以後其官

通直散騎常侍在武定年間當明帝正光時或嘗為武

衛將軍等官而史略之未可知也都將之名官氏志亦

不載按穆羅傳羅為吐京鎮將欲討叛胡離石都將郭

洛頭拒違不從羅遂上表以威不攝下自効是都將為

鎮將所轄也又周書寇偽傳孝昌中置鹽池都將秩比上郡據此九可以知其階矣景明寺見釋老志一佛刹而專設都將以為守護當時之崇奉釋教如此孟永無攷

撰

舊童十塵外造五陰內忘蒸斯沈溺作彼舟楫出宿一壘迤
臨百里秋蝗遠飛春蟬近心清淨未傳蘭華誰擬方觀弥陀
遽淪濛記咨余小子未命將淪搆茲寶塔繼此遺塵崇功去
劫樹善來因舟鑿雖改永憐天人

石不知何處出土黃縣丁部郎購諸京肆攜歸其家記
稱道信心三寶脩齋持戒永樂道場延昌中宣帝褒簡
舊臣拜蘭倉縣令受代還京正光五年七月二十五日
卒春秋六十七以卒年推之其作令已五十六七歲矣
魏書諸孫氏列傳無著籍定州之人所謂舊臣今不可
考子顯就等以釋氏法造浮圖置墓所從先志也蘭倉

縣後魏屬南秦州漢陽郡在今甘肅禮縣東南

曠野將軍法智墓誌銘

高一尺一十六分廣一尺四寸四分
二十七行行二十一字字徑五分五分書

魏故曠野將軍石窟署君君墓誌銘

君諱淵字法智高平金鄉人也蓋黃帝之神苗周明王之胤

州牧金鄉君馬君君晉車騎大將軍司徒公五世之

孫秦驃騎大將軍駙馬都尉之曾孫孝君君國子博士

之少子君生之美君韻於上君帶玉之君輝煥於辰君

君君君君君君君君君君君君君君君君君君君君君君君

君君君君君君君君君君君君君君君君君君君君君君君

君君君君君君君君君君君君君君君君君君君君君君君

北魏正光六年正月廿七日

神君天君君君君君君君君君君君君君君君君君君君君君君

君君君君君君君君君君君君君君君君君君君君君君君

君君君君君君君君君君君君君君君君君君君君君君君

君君君君君君君君君君君君君君君君君君君君君君君

君君君君君君君君君君君君君君君君君君君君君君君

君君君君君君君君君君君君君君君君君君君君君君君

君君君君君君君君君君君君君君君君君君君君君君君

君君君君君君君君君君君君君君君君君君君君君君君

君君君君君君君君君君君君君君君君君君君君君君君

君君君君君君君君君君君君君君君君君君君君君君君

□□鈞白日之暉燭引明月之朗□見者莫不仿徨□聞者
為之惻愴余不以管見孤文敢陳□頌且□刊石博□□
熏蓋馨□其詞曰 逸哉□□寔曰伊人雄姿挺世猛氣逸
群拂纓□□□□津言成世範行合人神如何災運□此
良哲玉□□□金燈永滅懸光畫閣風雲夜結□石刊□流
□□□ 正光六年正月廿七日銘

石多剝落佚其姓名略似淵字未可率定故以字法
智標之魏書官氏志曠野將軍第九品前上階石窟著
下當是今字官氏志諸署今有千石以上者有六百石
以上者有不滿六百石者此稱石窟者又有管福著之

名存佚再攷

介休令李謀墓誌

石連高二尺一寸下有八跌之足廣一尺六寸十
八行行十九二十字字從七分末行橫寫較小正書

大魏故介休縣令李明府墓誌

君諱謀字文略遼東襄平人晉司徒園之十世孫大魏青州
刺史貞侯之第二子也後源綿緒既圖家□積譽連芳亦著
話言君資性沉毅弱不好戲幼而父所偏賞目以為千里駒
及年始十五容自甚偉堂堂然有儀望之稱粗涉文史略存
梗槩而愛兵奇好□劍術慷慨有立功立事之志為解褐拜
屬威將軍介休縣令彼地帶嶮岨山胡寇亂前後縣官未
能遮遏及君莅任窮加據討手自斬格莫不震肅部內以圖

北魏孝昌二年二月十五日

君勇決英邁識量淹速風敵意業有可稱者而逸駕未馳長
路已謝正光四年歲次甲辰七月廿七日病卒於洛陽顯中
里春秋廿七至孝昌二年二月十五日葬齊郡安平縣黃山
里村

使君之神瑩銘

生如過隙逝似驚川救苦大夜秘體窮泉朝盈松露夕湛幽
烟一隨化往千古無旋

子景躍年六

孝昌二年二月十日使持節都督青州諸軍事平東將軍
青州刺史安樂王鑿念君遺跡追贈齊郡內史

李君華齊郡安平縣黃山里其地在今山東臨淄縣當
是此石出土處誌言謀遼東襄平人晉司徒允之十世
孫大魏青州刺史貞侯之第二子按李允晉書有傳貞
侯誌不著其名魏書李元護列傳遼東襄平人八世祖
晉司徒允是元護上於謀兩世而貞侯乃元護之族子
也位刺史爵通侯而元護附傳不之及史家之漏矣謀
有幹略卒年才二十七未竟其用誌末書孝昌二年二
月十日使持節都督青州諸軍事平東將軍青州刺史
安樂王鑒念君遺跡追贈齊郡內史按鑒安樂王長樂
之孫傳言製爵除相州刺史北討大都督討葛榮仍魚

尚書右僕射北道行臺尚書令尋據州反都督源子恭
等斬之在孝昌三年七月後此一年餘耳而誌題銜
與傳無一合者何也 石有入跌之足其面頗見字迹
惟一魏字完好蓋唐舊碑為之入跌處不加治故字猶
存也

卜文墓志銘

方一尺二十六分十九行
行十九字字徑六分正書

魏故卜秀才墓志銘

君諱文字彬州龍門人也爰自周子夏設教之後遂居
焉曾祖璉德行仁不羨爵祿之榮傲遊息此字嘗慕夷
齊之素旌羽之奪目泊如也祖林河間令恩澤禽忠
生民孝弟本於天性惻隱發乎率由父彥狄道主簿文通六
藝學富五車六經筆削之餘不習豁然矣代育賢俊君其
後也君惟敬襲去風克述祖惠言行足師興伯成集名利之
所不拘輕之所弗慕弱冠舉秀才依然猶詞進業口不絕
魏孝昌二年二月廿四日

是

孰意纂業成勞隔染沉疴仲景无所恃其鵠難得炫
其藝正光五年八月九日卒私第春極卅有六越二季
二月廿四日葬於之東南太蘇里之孝原嗚呼天乎不滅
禍祿降迺祖迺考在為善良與尔修齡壽胡不永人其
危浩然長逝鄰友痛切迺為銘曰
麟岡之下汾水之濱山川夾輔誕降君身惟情惟明曰克曰
勤允矣君子卓尔不羣嗟彼穹蒼降是鞠凶俄然永隔仰心
无從卜宅於斯日下墟荒藉諸片石銘爾高蹤

屬

駱道明造像記

石作逆斜形記在錫像之上十一行
行字不等字徑三四分正書

大魏孝昌二年歲在丙午六月戊辰朔十六日癸未清信士
佛弟子駱道明敬造石像一匝上為七世父母生緣眷屬普
同福慶爾如是

北魏孝昌二年六月十六日

仰僧達等造像記殘石

石存像下斜片高一尺二寸廣一尺記九行行十字後又
四行存字不一記下題名一列十二人字徑六分正書

缺三昌二年歲次丙午□□戊辰朔二日己巳青州齊郡臨
普縣人仰僧達范伯孫仰買比師道就張道仁色義四十八
等敬造弥勒尊像一軀上□皇帝陸下師僧父母遠及己身
居家眷屬普為一切无違衆生成同斯福

像主仰僧達□□眷屬缺

常聞心□值遇諸缺

金色□范缺

中□缺 記以上在左

孝昌二年

介過張缺 張世缺 張道缺 郝樹生 張杞成 仰

僧達 張花 張曇 仰法缺 張曇缺 馮□缺

所缺 以上在記 下橫列

平遠府別將長史薛隴祖 河東郡人關下

橫野將軍將下城高參軍都散利北海關下

橫□□軍將下軍主張黑北海郡下密關下

□寢將軍明威府長史馬貴孫齊郡關下

掃送將軍將下北被軍主 濟齊郡關下

仙弟子關下 上將軍將下軍主王尖齊關下

□奉侍關下 上軍明威府錄事參軍王關下

弟關下 上將軍將下軍主趙伯超齊關下

上將軍將下東被幢主劉關下

上明威府城高參軍王關下

上羽林隊主孫憐德關下

上將關下 威府司關下

關下 紙右一

波將軍燕郡太守房超群

伏□關下

安遠將軍驃騎府中兵參軍房樂潔威關下

蕩寇將軍本州司馬房文遠 襄威關下

宣威將軍安州長史房□久 □□關下

殿中將軍蓋縣令房關下 宣□關下

廣威將軍關下 陰郡丞房關下

車騎府長關下

紙右一

鄭城關下

縣令關下

劉襄丞中州人關下

得 自 □□關下

周郊子城□關下

紙右一

碑多斷闕齊州太原郡者南朝宋文帝置魏因之題銜
兩見鄭城字按春秋郊子國秦置鄭郡漢改東海郡置

鄭縣屬之自是至隋縣名未改唐初省元和中復置鄭
城是鄭城名縣自唐季始而此刻已稱鄭城則其名已

舊魏書地形志鄭郡注武定八年改治鄭城此又見於
史者也統軍別將軍主隊主等名魏書官氏志未載伏

讀 欽定職官表引魏書李元茂傳除振威將軍
南征別將趙遐傳初為軍主後假平東將軍為別將又

假前將軍為別將又為別將隸蕭寶夔東征淮堰劉思
祖傳屢為統軍東征又引北齊書神武帝紀長給鎮為

隊主慕容儼傳魏河間王元琛辟儼左廂軍主梁攻東
豫州儼督別將鄭海珍斬其軍主朱僧珍周書羅協傳

豫州儼督別將鄭海珍斬其軍主朱僧珍周書羅協傳

魏末冀州刺史以協為統軍賀拔勝傳父度拔為武川軍主懷朔鎮將楊鈞召補統軍李樹傳事爾朱榮以魚別將拜討逆將軍子謹傳除積射將軍加別將將字文貴傳夏州刺史源子雍以貴為統軍後加別將其事皆在魏世綜是以觀正如今統領營官哨長之類軍職隨宜任用不以品秩拘故志不詳耳

比邱惠輔等一百午十人造像記

高三尺五寸六分廣二尺九寸二分上截五之二錫像下截五之三刻記及題名記三行行三十七三十九字不等

大魏永安三年歲次庚戌八月甲辰朔九日子青州齊郡

臨濟縣高柳村比邱惠輔比邱之比邱僧詳比邱惠維

那李懷維那李元伯法義兄弟姊妹一百午十人等敬造弥

勒尊像一軀上為皇帝陛下州郡令長又為七世父母居家

眷屬上過現存普為法界倉生咸同斯福所願如是

李匡生 李之 宋慶之 李門生 李阿保

李僧端 殷懷 習祖 宋万歲 李會

北魏永安三年八月

李之 李莫問 李景祥 李曹 李見愔

羊惠妙 李世 李之 李康 王禹

李慶賓 薛之符 殷仙 殷索頭 李元光

李之 殷化生 殷父祖 李僧果 李惠靜

殷景 殷族 殷思業 李因 李惠傲

殷之卞 李世明 李勳 羊曇緒 豆賜

宋之 李伏奴 李伯愔 殷僧憐 成驢

李思之 李萬郎 李肱 李永安 李僧德

李箱 殷之 田火 宋之

右一列 右二列 右三列 右四列 右五列

李景安 李思順 李曹 趙僧口
 田僧資 李儒生 李青奴 薛伯夷
 鄧世珎 孫黃 殷慶雲 李口口
 殷僧品 殷智文 李化 殷口口
 鄧天祐 殷世興 李道 殷口口
 李承 李恭 李羅 殷口口
 羊甦 李僧世 殷口資 李口口
 李曇貴 李口口 李榮 李口歲
 李景 李市奴 李嘔 口口口
 李懷順 李難之 李宗敬 口口口

右六列

右七列

右八列

右九列

尼智海 尼曇貴 尼靜宜 尼法智 尼僧口
 空 尼宣原 以上一行在前九列之後空四寸許

李口侍佛 李口侍佛時 李市夫妻敬造供養
 李口夫妻敬造供養 李伏奴夫妻敬造供養 張

靜林敬造供養 張萬口侍佛時 以上在上截分列各鑄像之旁

鄧天敬侍佛時 鄧天祐侍佛時 鄧武侍佛

李口侍佛 李法信侍佛時 李惠洪侍佛時

變

李口侍佛 此在記及題名之後第一層
 李口侍佛時 此在記及題名之上尚有一題已泐
 李口敬侍佛時 元口敬侍佛時
右三題在第二層鑄像之上
臨淄北朝人多書作善說見正光元年齊郡口口元墓誌跋此刻作清與漢州輔碑渥而不結同其變因為曰又與變善為善同也

二

三

賈瑾墓誌

高連額二尺九寸廣一尺八寸二十四行
三十十字字徑六分正書石歸京師端方家

賈散騎之墓誌

君璋瑾德瑜武威姑臧人也祖天符于地高脾仕宗
為本州中府中參軍條縣令高陽太守父敬伯族美才
華州辟主簿頻翼二政後轉別駕入府為司馬出廣川平原
濟南魏郡太原高陽六郡太守皆以事効昇轉君稟中
妙氣資海岳之冲精生而秀異偉狸端雅齡年敏悟志度開
廓儼尔有望畏之威怡然有就思之惠學不師授理每隱伏
越數刃入孔公之富室披閱與開李老之妙門性仁恕好博

魏晉書元年十月三日

施上汎愛貴久要性至孝謹瞻候待疾嘗藥同痛瘍於一體
進饌奉養共虛飽於五內思恭悌慎慎閑門園和肅怒導
悅邦邑介其九思慈惠三端鋒銳清談寫注則吻閉泉湧執
管造素則筆端火然於是聲發圖蘭響聞京國為皇宗英彦
元恒之所友愛就家遠引為佗東中兵參軍進入省為散
騎侍郎端靜守令不關推門時或遊集必是四方英茂後為
帝兄梁州柳為錄事參軍凡所履歷皆非意趣負氣鬱块才
志不申而時無德檢令栖鳳擢翼不遇徐程故卧龍睡伏福
母世不甄善年世而終主君哀慟僚友悲惜未婚盡子兄膠州以
弟二息晶為嗣晶字士光幼而聰令齡年後林表毀有聞罷

和之童古今而異其業尚英駿識智則决志學之年誓三經
之典弱冠之歲精五典之原言談清婉若齒閉含鏡援豪投
默則素上綴珠才為時就家徵奉朝請俄轉通直散騎侍
郎直宿方立効明世樹德當年因使暫歸卒家時廿一即
見悲悼與聞嗟惜膠州痛弟息之早終悲志業不遂惟緣情
以折中述二亡之存意故二柩而一墳乃鐫石而作誌云
我靈岳浩東漢昭君子含氣誕生資天樹義粟日開
明不德之德可名之名咨嗟五孝復弟六經行唯道跡興
言德音州聞敬羨京國祖欽文如錯寶若砥金邀賢湊訪
迓英臻尋多寘蘭數友必芳林

阮儼未媼嗣將替伊可繼若子唯云誰封堪在茲令
括丞堂廟恭享芳潔義形沉淪芳不滅

大魏晉泰元年歲次辛亥十月丁酉朔十三日己酉

右賈瑾墓誌石歸午橋中丞高近三尺廣殺三之一圭
首題額乃表墓之碑非納諸壙者額稱墓誌有銘而不
言銘變例也祖下泐字似父與下七字義難背屬不可
解任宋為本州某府中兵參軍以武威言則為涼
州而地非宋有不知其為何州石出土處未詳惟其父
敬伯歷六郡太守廣川濟南太原皆屬濟州平原屬濟
州而東平原亦屬齊州高陽屬青州而其兄又任膠州

皆在山左銘云我重岳浩東漢昭君子含氣誕
 生是瑾生海岱間其卒也年廿未婚無子兄膠州以弟
 二息晶嗣之晶官通直散騎侍郎因使暫歸卒於家乃
 合二柩為一墳鑄石作誌然則此石當自山東輦致京
 師者矣誌云瑾為皇宗英彥元恒之所友愛魏書元恒
 附京兆王子推傳粗涉書史以春秋之義名不以山川
 表求改名芝此刻仍舊恒時猶未改也考非紀作元恒芝似衍又
 云入省為散騎侍郎後為帝兄梁州抑為錄事參軍散
 騎侍郎第五品上階州錄事參軍官氏志雖未列入而
 上州刺史第三品其中下遞降一階凡三品將軍之錄
 事參軍為第七品上階以此例之州錄事參軍卑於散
 騎侍郎多矣故曰抑也帝兄梁州不詳其名攷晉泰為
 節閔帝紀元帝有兄欣未官梁州惟孝莊帝有兄子直
 官終梁州刺史誌所稱帝殆孝莊歟或疑子直卒後孝
 莊踐阼已進封陳留王誌不當復稱梁州按誌言瑾嗣
 子晶齒年後叔哀毀有聞下更敘其志學之年弱冠之
 歲而其歿也年廿一附樞瑾墳已距瑾卒十餘年是瑾
 卒在肅宗顯神年間誌追述前事稱前官體例然也又
 孝莊紀永安三年有梁州刺史元傷遣將討嚴始欣事
 而列傳無其人宜非帝兄可置勿論誌書條伏侍等字

皆以不後征等字从个武齒等字从山乃北碑陋習不
 過徐口故卧龍睡伏是用徐庶為武侯故事而徐下存
 下半字為佳甚顯莫揣其為何字羅不當是之重古今
 而異莫亦不知何字之別體

樊奴子造像記

高三尺六寸廣一尺一寸餘上半鑿佛龕一龕下橫列供養像四間以題石下半記十一行十八字字徑八分正書

比[三]僧龜一心

比[三]僧慶一心在右

佛弟子樊奴子供養

祖樊倭供養在左

大魏太昌元年歲次壬子六月癸亥朔七日庚午樊奴子體解四非因識幽盲心洪慈善自一竭家珍敬崇石像一區上為帝主□境遼方一感化僊甲彼兵人民園□又願奴子父母七世師徒庶切兄弟妻息六親中表身安行吉祥和調

北魏太昌元年六月七日

暢管合清美万善慶集吉祥敢應福子未生七世先上上生竟率面奉慈尊演聽大乘悞无生忍及三界眾生三會初與願登先聞 果報成佛

八世祖樊坦生□生□生□生世世生雷雷生□倭生

寶北雍州北地郡高□縣東嚮北 晉川佛弟子樊奴子為亡下缺約四字一區

魏書地理志北地郡屬雍州無北雍州之稱謂別於東而言東雍州太和中已罷東魏天平初始復時并無東雍州也北地郡領七縣亦無名高其者然石刻於其屬藉不應有誤蓋當時改置不常志殆不志記歟是年六月

再改

癸亥朔與出帝紀合其七日值己巳此作庚午差一日耳石不知何地樊奴子自題晉川佛弟子晉川即晉水水經晉水出晉陽縣西懸壺山又東過其縣南又東入于汾水郡注昔智伯遺晉水以灌晉陽其川上游後人踵其道跡蓄以為沼側有涼堂結飛梁于水上晉川之中最為勝處據此則石當在太原惟碑有北地郡高□縣東嚮北之文以北地郡言之晉川雖在東北而相去尚遠存俟再改

李彰墓誌

碑一尺廣象碑十一行行十二字字體六分正書漢太倉陸氏

魏故通直散騎侍郎左將軍瀛州刺史司州河南郡洛陽縣澄風鄉顯德里領秦州隴西郡狄道縣都鄉和風里李彰年廿二字子煥

維大魏太昌元年歲次壬子九月壬辰朔廿九日庚申殯於石人亭大道北覆舟山之陽

祖沖司空文穆公

父延寔使持節侍中太尉公

右李彰墓誌末二行特書祖若父贈官爵謚皆與魏書

魏太昌元年九月廿九日

列傳合延寔不書謚者傳稱爾朱兆入洛延寔以外戚見害於州館出帝初歸葬洛陽贈使持節侍中太尉太尉公謚曰孝懿按出帝以中興二年四月即位改元太昌延寔之歸葬贈官當在夏秋間彰以是年九月殯意其時謚謚猶未下歟延寔實傳載長子或而不及彰誌言彰通直散騎侍郎左將軍瀛州刺史外戚承恩弱冠已如是史以其無事蹟故略之耳云司州河南郡洛陽縣澄風鄉顯德里者沖隨高祖都洛所居之里也云領秦州隴西郡狄道縣都鄉和風里者故籍也李為隴西大姓以首望尊之故曰領抑或史傳所謂領民酋長者歟

覆舟山邱山之支阜李冲卒從高祖意葬此彰殯其陽附祖墓也

威烈將軍都督郭良等造像題名

刻佛座四面高二寸面各廣四寸三分行字均不一字
徑四分正書在唐縣西北十八里北店頭村香山寺

太昌二年六月十八日恒州人伏弟子威烈將軍都督郭良

伏弟子威烈將軍史郭珍伏弟子馬和

為不可識眾造像四區清信士佛弟子張永興

威烈將軍長史張佛弟子威烈將軍都督郭

魏書官氏志五品正從將軍以上有長史司馬威烈將

軍第七品上階亦有長史司馬志所未及都督都督當

是行軍始設故志不載佛作伏區作區

魏太昌二年六月十八日

中山太守王君殘碑

連額高五尺四寸五分廣二尺七寸五分二行行四
十四字方界格徑一寸正書在曲陽東十五里王家屯

大魏故中山太守王君之碑額四行字徑一

右中山太守王君殘碑剝泐殘殊甚碑文九百餘字存

者不及六十字於朝乃祖乃父五行首不從命君稟行

末不以徵聘為心末造次道由是鄉末其孰能

若此者行末中山太守君行二老成光行詞曰

行十六於軒車行首七絲綸美哉行首大魏年

行次行如是而已王君名貫事蹟官階及立碑年月皆

不可見魏書王建從太祖攻克中山傳不言其為太守

北魏末

王世弼為中山內史亦未嘗為太守按中山漢武帝置

郡景帝改為國至北魏復改為郡其置太守固宜

此頁記移此

東魏一

東魏天平元年正月興和四年止

計六百八十餘行 為一卷 東魏

此行移在碑末

程哲碑

除額高三尺四分廣二尺三十一行行四十五字方界格後七分年月四行在額編右均正書在平定州

大魏天平元年歲次甲寅十一月庚辰朔三日壬午造誌

假恒農太守程定宗詔假常山太守程文靜前祭酒輕車將

軍給事中程海琛假太原太守程蓋世程進程慶仲等造

朔州故平北府長史程鈔字洪根故晉陽令程墨字士璉故

高都令程買字市略故贈代郡太守程府君之碑文

君諱哲字子賢上黨長子人也系自商源承芳倫序抽柯插

漢驛校雲烟伯苻以英才傑出作卿相於成康任父以鑿明

洞悟乃光隆於周室官班二大位極台鼎望遐踵基君即綺

東魏天平元年十月三日

極

贊

樹

比剛僧惠等造像記

高四寸四分廣八寸六分

天平元年卯月廿七日比剛僧惠等敬造阿彌陀像一區願

弟子等身騰九空遊登十地万品从生壹同此願

葉也不子乃貞樹獨振穎略自天出周入衛世為名卿遠祖

嬰多聰長宜義節純和晉平公以其儒雅封為忠成君祖不

識碩學養性志耽林嶺隱顯之機比德於伊傳待時之歎必

俟於連濟何異垂翼涑園弥鱗倉下故漢武徵賢三詔而後

起辭不自免遂登車騎大將軍安西衛尉并州刺史霜城侯

乃祖禧字申伯魏文帝景元中此字補刻與鄧艾代蜀受律

西征恭行天誅使城都自潰劉禪誓賴帝命使持節征北將

軍青州刺史持進廣年侯禧弟昱忠亮貞正魏文帝命車騎

大將軍儀同三司祖雄字長恩晉國初建任西將軍陳留

太守俄遷豫州刺史陽侯祖猛字景陵晉惠帝永康中任

甯

此初移之核

移前頁

遠將軍浮氏令祖豐字慶雲晉懷帝永嘉元年中任雁門將軍魏郡太守值晉室道衰劉氏稱霸曜勒王祚襲帝洛川愍帝昇祚以豐中良才堪撫捍即除上黨太守後以劉石鷄峙單地狎狼遂自守任即居上黨豐弟暇趙明帝建平中命司徒公豐生七子長子蔭趙太和七年任北中郎將因氏令弟稚趙建平中命凌江將軍白馬令遷魏郡太守稚生五子長子獲燕建興二年任駕部郎中代郡太守貴鄉侯次景絕後次浩廣年中年二縣令次陽容城令高祖周上黨太守慕容超命為功曹東燕建興七年除鎮軍將軍常山太守曾祖蒲大魏神瑞三年命蒲造舉臺都將除武安令祖芒大魏明元

邦

孝兄愛弟順能此六者則吾無憂矣惟君南面未極北駕遽注凡在有識莫不悲之於是主上悼心遂加哀錫追贈郡縣以慰三魂周邦親故咸用悲悅雅宅兆□終聖制禮畢圖不畝跡山河刊石流咏者哉 故贈代郡太守并息贈陳郡太守程永之頌文於皇寶冑時惟殷商金玉禪聯本校剋冒琳瑯雲暎鳳翥龍翔爰暨休父廊清徐方終烈祖莫才傑出直道匡君光隆漢室劉亦不吐矛而能燥霜 獨秀 畋：若日惟君淵雅器識融通亮齊八傷德倖四公孝並二連伺雷等縱揮彭落玉曠世少雙沈愛鄉黨 蹈義恂德祖周孔非禮勿親有美君子如玉如玕昊天不惠降此凶泯

援

皇帝大駕親戎詔訪董若芒時應命為望義從西任有功補高都令在官慈明不違寢食宰民惠下恩濟卓魯芒弟信假魏郡太守次弟鞞假趙郡太守 君 兄弟四人証應靈源世荷著姓瓊柯玉葉垂馨不朽君器識融通冲素淵雅論經則通並於四科語典則幽達於賈馬揮翰風生吐章落玉孝等曾聞義同栢山又善弓劍便於騎射彎弓十石稿天授誦養遊蒲盧苑以加也散 誕容放嵩衡無以量其高遊神六合江海闊可測其 深振羽霄霞考槃雲室亮拔人表獨悟世里享年不永春秋八九卒於崇仁鄉孝義里臨終清解言為世軌遂勅諸子 遺以後誨願命日君義臣忠父慈子

汪代郡弱冠振聲志超霄漢氣邁雲星 凌寒增蔚逢霜特清如何不淋指人禍丁哀慈孝子沈休令官号陳郡器美德成美享遊齡輝贊邦政良木空摧 命蘭葉夏彫芳桂春折日月煙暉降霜雪山川改色思鳥鳴噴寒雲蒼芒悲風激烈 故晉陽令蠶并二息贈廣平太守靜光假西河太守次等之頌 莫我休哲皇魏棟樑布澤唐晉緝熙遠彰義感雖負沾被遐方誕生慈父福祿永康室廣平光緒舊邦布政鄉并雅性從容風動草偃不肅而從衣錦白日惟有茲公爰及西河少聰長令教育冰邦光顯王命勳彰書榮父子蔚暎 故高都令并息贈太原太守程義之頌也

明之高都亮濟江海資父事君孝義愷悌志陵松霜蓬寒莫
改金聲玉潤貞節常在誕生太原光陰唐墟靈根万刃世稱
高脾流芳布靦曠代莫儒文優武博德必不孤昂之祖父說
子孫遠苗自陽世耐相傳寄刊石託咏名門

右程哲碑首行書造碑之程定宗等六人次行標題先
書程銓程彙程買然後及哲所謂昆弟四人也文十九
行頌十行首章為哲并息程永之頌次為彙并二息靜
光及次之頌又次為買并息程義之頌而獨不及程銓
標題彙買在哲先者疑皆哲之先而頌在哲後者碑文
為哲而作彙買等特附及之耳因弟而及先又各兼頌

其息碑體例罕見有似此者文敘世系至詳於周曰
伯符曰休父曰嬰於漢曰不識於魏曰愷；弟曰昱於
晉曰雄曰猛曰豐豈為因官居上黨之始弟曰暇子曰
蔭曰雅皆仕趙雅五子曰獲仕燕次景次洛次陽高祖
周亦仕燕雅第五子也曾祖彙；弟信次鞏皆仕魏不
言父者意定宗等為哲之子自造碑人上溯之稱耳唐
書宰相世系表程氏出自風姓顛頊生稱稱生耆耆耆
童生重黎重為火正喬孫封於程是為程伯周宣王時
程伯休父為王司馬其後以國為氏碑云系出
商源非也程伯休父著於詩碑有伯符者更在休父前

獨振

未知所據又云不子乃貞標獨振穎略自天出周入衛
世為名卿不子似亦人名抑或不古通不古通不古通
水皆不不子即丕子丕與元同訓大言休父之元子出
周入衛世為名卿歟程嬰之封忠成君程不識之隱居
待時三徵後起登車騎大將軍安西衛尉并州刺史霸
成侯程昱之儀同三司皆史所不載餘並無攷書缺有
間意當時屬文宜有所本也碑書英皆作莫甯疑審之
省連濟即連濟彌韓即耳韓翰即翰夫即矢春遊即養
由西即苗古鄙字此借為圖雅即雖修即悠予即柔崇
即策刃即伊世耐即世胄惟傑作築見禮月令卑古觸
字見玉篇

龍門山造像三段俱正

赫連義氣題記高九寸廣一尺四寸磨泐
過甚存字如左徑五分

前泐不
辨幾行
氍毹人

泐上
泐下

一堪其

造以

垢

清信佛弟子乾

駙馬都慰汚陽縣開國子兼中

東魏龍門造像起天平二年四月十九日

書舍人赫連義氣

安王事無

天平二年四月十九日

惠相普慧等廿人題記高四寸八分廣一尺二寸廿
行六字字徑六七分

滅雙樹

唯留像

普慧

世父母一切衆生

泐名殘題高三寸六分廣八寸五分
十一行行五字字徑七分

登正覺

天平四年八月十九日

元龜二年四月五日

灘縣陳氏藏石十種

比邱僧受造像記高二寸四分廣四寸三分左上角缺

天平二年五月十四日比邱僧受造石一區缺

尼寶藏造像記石廣一尺三寸七分右高六寸五分二

行五六字字均

大魏興和二年歲次庚申七月十五日豫姊比邱尼寶藏為

之管運同歸佛

缺 豫

缺 佛時

缺 尼寶藏

東魏天平二年五月十四日

缺 養佛時

尼曇陵造像記高六寸三分廣同左右上角左下

大魏興和二年歲次庚申七月丙子朔廿五日庚子比邱尼

曇陵為師僧母內外眷屬敬觀世音像一缺二一切

眾生咸敬

馬都愛造像記高三寸六分廣二尺四寸八分三十

大魏興和二年歲次庚申十月乙巳朔七日辛亥夫至熱

湛然非神丹无以况其津大夜重昏非大覺莫能悟其點輝

迦如來備功德於曠劫之前收妙果法云之後故能絕跡塵

外道證群生者也

馬都愛造石像一軀仰為父母願徃生西方妙樂國土後

願兄弟姊妹一切眷屬所生之處徃佛聞法一切眾生願徃

勒愴登先道

馬奉伯侍佛時 馬承伯侍佛時 馬都憲侍佛時 馬洛

都侍佛時 馬太伯侍佛時 馬詳愛侍佛時 劉明侍佛

時 景侍佛時 還姜侍佛時 康思安侍佛時

孫思賓世七人造像記補正

靜悲造玉像記刻左側佛座四行座背七行高一寸八分

興和四年六月八日佛弟子靜悲敬造觀音像一軀上為

皇帝陛下後為師僧父母及自己身居眷內外後為法界群

生有形之類皆同此福

比邱尼靜悲左右側

劉目連造像記銚首高五寸廣二寸五分字刻像背四

大魏興和五年歲次癸亥正月王戌朔二日癸亥雍州長安

劉目連敬造觀世音像一軀願使夫妻見世安隱

清信士女曹全造像記刻佛座三面右高九寸五分廣八

四分十一行行四字無格字徑五分正書

大魏武定元年歲次在亥九月戊子朔清信士女佛弟子曹

全為巨夫三息劉家財敬造石像一區願令三者託生西

女劉□□

方妙樂國土生生世世值佛聞法又願天下太平居家眷屬

皆同此福

清信士女佛弟子孫妃侍佛時業妻 宗錦編侍佛時孫璽

孫大 孫小

是歲直谷亥刻刻之與文刊未成者

造像殘字 多處存高二寸廣三寸七分三行半每行十二字字徑八分正書

清母

大魏

年

□

劉某造像殘刻石背高七寸四分廣四寸六分六行存字三

均徑五分正書

首行 全泐 佛弟子 泐上劉□□造石像一區泐下 全泐 一大

魏 泐下

孫劉阿□

息劉子歡

亡夫劉□□

□沙弥□洪

像主□□勝

息女劉伏女

息妻宋阿妃

王方略等造塔記

榻本方一尺記七行行十二字左有佛龕龕上下及左有題名方界格徑七分五書在清懸書院

大魏天平三年歲次庚辰正月癸卯朔合邑等敬造須彌塔

一 堰仰為皇帝陛下師僧七世父母所生父母因緣眷屬後

為邊地眾生常與善居珍勒三會唱在初首下生人間侯王

長者合邑諸人所願如是

教化

主王

方略

右六字在像龕之上

色師法顯 此題按記末是字下

色師道寶 此後四人像龕下

比師道景

比師僧惠

東魏天平三年正月朔

賈仲郭眾

曹和唯那劉歸 此行在龕左

初稿摘古侍中字

侍中太師高威斷碑

存上截連額高四尺一寸五分廣三尺三十行行存二十九字至二十二字不等方界格徑九分餘正書

魏侍中黃鉞大師錄尚書文齋高公碑 篆額四行字徑二寸六分陽文

公諱威字盆生勃海條人也管炎帝成於姜水尚父起於渭

濱遠條鬱其剋且公且侯珥貂七葉比之非茂執荼九世

對此慙德高祖晉國免太守天爵燕散騎常侍殿中尚書

入國為涼州鎮都大將軍東阿侯愔得異度翻成寶缺川器

宇重深識量恬邃自然清高共松筠合體直量溫明與珪璋

比質至於缺自因心成人倫之羽儀為邦國之模楷昂昂乎

有驥騮之資堂堂然有棟缺邦命惟新召公名家之子乃名

魏天平三年五月二十八日

補奉朝請瞻言公府士之龍門蒸鴈所聘缺慈親在堂桑榆

又晚願言歸養指心云切敷社陳辭久而方許及其班缺恨

顧禮僅全扶而後起雖復高榮之至性曾子之孝德自此相

匹豈云缺用汎乎若虛月之靡觸閑居養志詎持名利經懷

樂道忘憂不日榮華缺之寢所在聞出黃巾青領之妓相望

竝起遂召強弩臨城長戟指關毀缺下澄清海內追桓文之

舉成稷邦之功望王宮召來朝臨漢池而責缺佐命激滄海

召上馳陵紫氣而峻舉乃授平南將軍光祿大夫中軍缺都

督監軍如故雖無汗馬塞旗之功實有指獸運籌之略同列

所召缺攝傳行部寔号多奇數信義於四民導禮讓於百姓

不失竹馬之_期之驚文德之處漢南國讓之居冀北方駕
 共途同歸一致及太昌理_缺平郡開國公食邑五千石俄拜
 侍中冀州大中正餘官如故心縣水_缺未開反見疑患正諫
 不從危機將發馳駟就途意存_兼濟忠信_命令_缺禁中人神
 恊穆天平之初增封七百戶又授司徒餘官如故未幾_口缺
 之化贊日月之光調律呂於專琴厝鹽梅於濟水遠至遼安
 不能_缺壯俠輔皇家進則參_乘東巡覲昇中之告退則函
 丈南面當師臣_口缺天平三年五月廿八日薨於位 一人
 垂哀百寮掩涕贈之數_缺贈使持節假黃鉞都督洛秦雍
 恒懷豫青齊并肆十州諸軍事大熱文懿禮也惟公孝讓為
 二

墓恭儉成性外寬內敏望儼即溫_口言_缺道遙出處恬憺窮
 通雖斂衽於功名豈纒_紉於世務至如長文_缺尚想餘風僉
 已圖為易滅竹帛難久緝_芳刊之金石其_缺
 山含寶玉海出明珠亦有人物世載膏腴專門成學重席_缺
 凝虛蕭條蘭尚所謂君子實稱民望飛纓王室申裾公門_缺
 拔茅已類赤霄易摩青雲可致惟德命官_口仁守位令行_缺
 得一富仁寵義懷文抱質樹行立言榮家光國亦既畏知_缺
 松門_肅廟宇微微狐兔交集荆棘相依觀碑成道_踏渡_缺
 碑下截斷缺過半高盛北齊書有傳神武之從_從叔祖也
 神武起兵信都以為中軍大都督封廣平郡公歷位

司徒太尉天平三年薨於位贈假黃鉞太尉太師錄尚
 書事碑_所缺多與傳合中軍下_所缺為大都督字平郡
 之上為廣字其官太尉當亦在缺佚處也傳不言其諡
 文懿可据碑以補之神武帝紀云六世祖隱_晉元菟太
 守隱生慶慶生_泰泰生湖三世仕慕容氏又魏書高湖
 傳湖少歷顯職為散騎常侍慕容寶敗湖入魏賜爵東
 阿_侯世祖時除甯西將軍涼州鎮都大將神武之六世
 祖_所缺即威之高祖碑稱元菟太守者蓋隱也稱燕散騎
 常侍殿中尚書入國為涼州鎮都大將者威之父湖也
 高氏為勃海舊人碑作條說見補正高貞碑後紹聞先
 三

生跋

續修四庫全書 史部 金石類 8 文之句

章仇道珍等卅人造像記

二面高八寸五分正面廣一尺七寸五分二十一
廣一尺六寸二分十一行行字不一字徑七分正書
魏天平四年歲次丁卯潤九月己

三行各造上格

亥朔十三日

乙亥維艸卅人

等敬造石像一軀

皇帝陛下州郡令長中為師僧父母

眷屬邊地衆生普同斯福

章仇道珍 張僧定徐珠王莫同

桃捧 王萊 王方安

魏天平四年九月十三日

顯伯 王惠世王滌帝

牛閔牛惠盛

牛天祐牛敬仙

王惠曰皮同貴

王居 李神敬

王敬祖王憶祖

竇保安王曇滿

牛神周王道仙

牛道階王洪琬

王方生張清

比剛法
張道
紀益

右正

空前

主命過牛承

命過息牛道 爽

現存眷屬咸同斯福

光明主命過王跋僧

息王道端

存眷屬咸同斯福

菩薩光明主命過張承伯

現存眷屬咸同斯福

空三

解

恒

右一而在
前列之左

閱作潤跋之變命過字造像題名中屢見不知釋
因是何名義觀此與現存為對照即亡故之謂也

□ 隋為兄直閣造像記

刻佛座石面高四寸四分廣五寸六分行

□ 大魏天平四年閏月八日佛弟子窟羽將軍汴州長

隋為 亡兄直閣敬造觀世音石像一區願 亡兄託生西

方妙樂世界不送三塗值佛聞法一切衆生成同斯福

直閣宿衛官名

魏天平四年閏月八日

趙法祚等造象碑

石高二尺四寸五分形如蓮瓣中廣一尺三寸三分字在下

大魏元像元年歲次己未四月甲申朔廿日癸卯法儀六十

等敬造釋迦象一區為王帝主師僧父母法界衆生俱時成

佛 大發主趙化生

法儀趙法祚

法儀趙相蘭

魏元像元年四月廿日

張敬建釋迦像石柱記

石缺上截存高一尺四寸六分而廣四寸二分至四寸五分不等上截佛龕所折存像不及半身像下題名各一行而各六行各行七字方界格第一二三而全缺第四而佛一區

像

前州都州主薄行高密郡帶黔陳戍主賈遂像第一

高密郡主薄田景悅為亡父母敬造像一區第二

前蕪州主簿替高密縣平昌郡蕪曹祖遵業亡父見存

居家眷屬造像一區第三

邵祖兄弟五人為父母敬造釋迦像一區父名黑奴首詔

授青州刺史東武郡主簿張鎮遠敬造石像一區第四

魏元壽元年六月

前高密郡中正祭酒從事史行黔陳夷安二縣事呂清像夫

妻蔣侍佛時第六

右佛像下

維大魏元象元年歲次戊午六月戊子朔廿一日戊申佛弟

子張敬謹建石柱一枚通夫去地九尺柱之六面第一處造

釋迦之像合一十八區圖丈六於鷲岳寫四八於庶苑庶依

希乎真真影響於第二面末行七字並第三一音佛

演七身已速千覺猶遊具懷戀慕愈賴奢花水言積土夙誓

聚沙是筭是斷髮歸祇閣叩鐘則鳴負繩者直藉此丹

襟帶茲勝力災宅罷遊化城誰息樹心云在濟彼舍識

第六面五
行空
舍生敬造四字在第四
面佛龕之左

右第二列

魏書地形志高密東武平昌三郡皆屬膠州黔陳夷安

高密三縣皆屬高密石柱出諸城其地為東武郡治記

通夫去地九尺夫跌之省

石佛法樂
北漢至七十八年

維那道淵共張法樂等七十人造像記

捐本高二尺二寸廣五尺記十行行九字至十八字不等
在石窟之上餘題名均在石窟之右上下共五列字大小
不一又一紙高一尺廣二尺三寸十行
字徑寸餘均正書在平定州摩崖

元鳥元年歲次 九月十日石艾縣維那道淵共使持節

驃騎大將軍府義同三司大行臺令公并州刺史下祭酒通

大路使佛弟子張法樂和至道微密無迄可觀真容潮影同

由之率諸色義等七十人敬造石窟大像一區願為皇祚

永休八表亂憂又願大王令公神竿獨倍設解自口又願色

缺後

右在石
窟之上

魏元象元年九月十日

佛弟子樊記

空後

香火主范延傷

法尊

西堪主衛曇寶

都督孫

東堪主王眾敬

弟法敬

唯那李顯

唯那衛曹仁

都唯那張安智

弟法慶

菩薩主王思明

并州田掾

曇

菩薩主張天興 韓顯傷

開佛光明主張宏生

并州西曹郎勸化主王昭伯

并州祭酒通大路使石窟大像主張法興

父官假上堂大守張曇興

右十四行并下六行
在石窟上紀年之前

衛安完

趙阿故

錄事韓迴欣

楊遵達

別將吳徵仁

侯顯貴

別將衛興賢

畢慶

統軍李眾敬

范憂洛

別將衛興寶

張石興

統軍王寶德

王顯口

統軍王銘仁

楊口口

別將范永

李眾敬

都督王口生

蘇洪口

都督張買

王天敬

都督李歡僧

衛胡仁

都督衛集

王令安

王樹生

口愛欣

張天保

藉慶

張那仁

衛和

李桃東

范敬和

都督閻僧明 衛僧寶 衛迴歡

都督傅□佛弟子劉阿貴 任顯族

都督高買

都督張伏生

都督張伏安

右第一列十七行第二列十六行
第三列十行在石窟右前刻之下

都唯那主邑師道淵

弟子道智

弟子曇和

弟子道皆

弟子道深

弟子道玉

弟子道朗

弟子道剛

弟子道教

弟子道蘭

佗北將軍金紫光祿

大夫令公下都督陰平

右另一紙未審
在石窟何方

右張法樂等造石窟像記在平定州即後魏石艾縣地

三

記稱使持節驃騎大將軍石刻脫府義即同三司大行
臺令公并州刺史不著姓名以史攷之齊文襄高澄也
後稱又願大王令公云云兼獻武王徵祝之也澄以天
平元年加使持節尚書令大行臺并州刺史二年龍見
并州并中詔以澄為驃騎大將軍光祿大夫儀同三司
太原郡開國公三年入輔朝政加領軍左右京畿大都
督元象元年攝吏部尚書記作於是年猶書前衛者知
領原官如故也張法興結衛并州祭酒此通大路使刺史
屬有祭酒官氏志未載志有開府祭酒此或以開府設
歟題名中統軍都督皆列錄事後稱名雖重不過軍職
之卑者矣

郭生造像

石高三尺八寸廣二尺九寸刻像十七列刻十八區題名年月一行在碑右邊際字徑四分斜月字徑七分正書在山西未詳何縣

關下 郭生 大魏元鳥元年歲次戊午十月丁亥

右東魏造像王可莊殿撰督學山西按得之可莊謂下歲尚有題記埋土中未能偏搨也

東魏元象元年十月

太尉高謙碑

石此碑高八尺五寸廣三尺六寸三十一行行五十七字字徑一寸餘正書

魏侍中黃鉞太尉錄尚書事孝宣高公碑 三寸四分略大

缺四十 言避難北 所 市 燕 右光祿大 缺

七 名 殿 將東 鷹揚高視 缺

奮飛來儀 八 器韻清 含吐淵 爰 於

灼然 雜埃 瞻彼蓋田 春言丹內 珪壁所生 於

斯在 德不頌 凝 器韻清 含吐淵 爰 於

體貌閑和 心靈雋異 然其 月 之 韻 入林之

亦 而 稱 恭 慶 省 而 過客

魏元象二年

問 計

弗留樹風難靜色表充皇哀兼疑慕闡 興 孔門

之稱曾子 言相望如一至於負笈後師橫經問道觀

隅反三見 窮原盡隲又復 賦咏 好辭彩有此花

藻蔚為光澤固能 貫 魯之室 衣冠之領

袖干特觀而 奇林 顧而相重 皇家受命草莽還國

損益不同質文亦 卿 亦 者之 瞻 九重

十門万户公出入周衛趨謁承明 盡忠勤 曆 馬

九 大器但 不存 於榆枋運身寥廓者豈閻心於

方有遠大之 近小之任 脫落 蕭條獨往

不 放暢不羣豈 得失繫想人物之所傾 之所

歸懷口遊魚之口口口如翔口之字缺五室一字缺廿秋風忽起川
攜錦繡樹響字缺八飛口自得遂上口口口中字缺九過彈無虛
落陽烏解羽雖復字缺四觀其於吐淹潤容止風流字缺七金
玉字缺八變口度樹舉退口鵠於字缺七天字缺四口重於李布
捨字缺十呂高尚四登自字缺四轉三鳥終字缺六居六龍口
息駕字缺八軍口郭海王徵道濟蒼生口赤縣字缺五都口
口事口口大中正清河郡開國公口居口口勳字缺三
即侍中口傅大將軍口口公錄尚書事都督冀定洛并字缺五
軍口口字缺八輜輶車挽歌二部班口一百人謚曰孝宣又呂
一物口周字缺五道字缺七樹多口口龍豈使琬固無文豔

孟雁記相與論序景口樹字缺十餘
圓淵育珠方池產玉高口口行口林口口字缺廿珠衡表字缺三
異噴焉口口量孺子弗加神童莫尚呂孝為本率祀成基侍
二字缺廿之咀嚼文藻優遊典藉學既專門義實重席行有規矩
言則古管動其樞機出口金石尚口口口口存口口口
乘育於四圍昇降雲陞出入天門淑慎昭賞匪懈留恩論才
口口口口口遠挂冠而歸拂衣口反能回儒林踟躕口苑忘
懷得失任情口口才既異等藝亦超倫射中柳口御逐河濱
獸肥竹淺射麋脚麟啣連日夜口口口口口成黃口不
化修短詎幾先後相口口且銷亡終歸淪謝空悲口口誰口

口駕家門積慶海岱降靈口口及子口口竝口黃閣退命口
口口口口口口口塞輅充庭會此同盟歸於異路口口興哀
明口結慕口口松檟口口霜露口口上冢万家守口
口口口口口口刊字

右東魏高祖碑翻齊獻武王歡叔父也魏書本傳云以元
象中追加贈護碑後題建立歲月文字殘缺惟有魏元字
可辨又云歲次己未按東魏孝靜以元象二年十一月改
元興和是年歲次己未此碑蓋元象二年建立也金石錄
右高祖碑殘闕千餘字存六百世餘字金石錄云元象

二年建立其時碑末魏元字歲次己未字猶可見也額
題侍中黃鐵太尉錄尚書事序稱節侍中口傅大將
軍口口公錄尚書事都督冀定洛并口口口口口軍口
據傳蓋元象中贈官與碑多合惟傳言都督冀定洛瀛
并肆燕恒雲翔十州諸軍事而碑冀定洛并下闕五字
其一為諸軍事諸字則僅八州耳祖高湖之先世仕
慕容氏碑燕口口右光祿大口蓋謂此青州云者魏父
謚追贈青州刺史也魏以器度知名卒於侍御中散碑
故有出入周衛趙謁承明之詞惟碑云口口高尚邱登
自口銘云挂冠而歸拂衣而返是翻辭榮在先非卒於

陽州刺史蔡傳碑并陰

下截缺存高三尺二寸五分額有造像廣二尺八寸餘二

君諱儁字彥安陳留圉人也自導原姬水構趾岐山志雀表

其祥白魚應其感苞栝缺□茲□□仍此承家苒漢□□演

丞相□後漢衛尉質中郎等富□□□□官□缺世祖

連永嘉末渡□為散騎常侍司徒謨之弟二兄也曾祖□□

乃為安北將軍殿中尚書□□□□外□缺倫所重望

實是歸王者之居不常厥土乃與運運即安所寓今□□□

□□□人也君缺質雄才秀舉挾風雲之資□□□□上□□從

魏興和二年八月合

一

橫之氣未學旅□□□□□□□□山白波之類所

在互起黃中青□之羣相望開□君乃據守五□□□□□

乃□□□□□□□□□□加鎮遠將缺復赴君之難唯力

是視天下大定預有其功封烏洛□開□子食□□百戶加

尚將缺相勃海王天資秀出神成命世橫敵反正扶危定傾

君乃繼繼遊從□□□□□□有武缺隨山之効進爵為侯食

邑八百戶乃除使持□□督濟州諸軍事安東將軍濟州刺史

缺徒君乃秣馬底戈陳師鞠旅顧□□求應機制勝揚湯沃

雪方此為□額山□卯比□缺起金滕未開反見疑□□□

一

經略君既任處蕃屏地當衝要奇正並施□勇兼設深□缺

京邑空虛定策惟幄樹勳廊廟高□忠存社稷功安區夏匡

制敵振戎鏗銳若春日之暉薄冰揚威□眾如秋風之缺節

散騎常侍都督陽州諸軍事驃騎大將軍陽州刺史君雄略

素高威風□□□□肅缺何多世屬懸憂干戈未戢經營四

方靡或圖晏將復折衝禦難追方邵之□□土攘狄缺天平

三年七月庚子朔廿二日 薨於州國家追悼□加祭禮

乃贈使持節侍中司缺如故謚曰威武公惟公居家至孝登

朝盡忠神寓冲曠識量高遠□□□□與瑚璉等缺無小而

二

不為過無微而不改兵權將略獨步一時□□□氣籠蓋當

世其詞曰

天臨有周乃眷西顧雀書協祉鳳鳴膺祚光啟侯服弼諧王

度建國承家星羅雲布夫缺榮踰周歲聲高具僚爰秉靡節

寔列旌檠抱衛含曹跨河據濟四馬攸攸六轡禴禴缺乃

為羽翼遂成貞幹載馳載馳如江如漢方金振聲比玉傳響

行隨海運將搏風上□缺獸依墳壟草生阡陌杳杳泉壤蕭

蕭松柏無復春秋空勒金石

大魏興和二季八月八日建碑

一

碑陰題名

在上截三十一行行字
不一字徑六分正書

□□□府佐人名如右

□□將軍濟州長史郭泐

□□將軍泐

□□將軍長外□□從事中郎許

□□將軍射聲校尉外兵參軍索道珍

前將軍□□中郎將中兵參軍茹哲

安東將軍銀青光祿大夫騎兵參軍譚和

虜將軍羽林監記室參軍徐文賾

冠軍將軍奉車都尉鎰曹參軍闕慶

冠軍將軍騎都尉鎰曹參軍趙威

冠軍將軍強弩將軍倉曹參軍桓文淵

鎮遠將軍積射將軍行參軍盧遺念

鎮遠將軍騎都尉行參軍倉常洛

鎮遠將軍積弩將軍行參軍李恩

鎮遠將軍殿中將軍行參軍孫育

平遠將軍羽林監左戶參軍鄧

平遠將軍羽林監右戶參軍陸猷

征虜將軍中散大夫城局參軍危起

平

平 平遠將軍積弩將軍長兼行參軍雷悒

平遠將軍積弩將軍長兼行參軍元業

□□將軍奉車都尉長兼行參軍李升

平遠將軍強弩將軍長兼行參軍焯仁

□□將軍騎都尉長兼行參軍王憲祖

□□將軍殿中司馬督長兼行參軍史伯

□□將軍殿中司馬督長兼行參軍董和

伏波將軍殿中司馬督長兼行參軍董雅

伏波將軍殿中司馬督長兼行參軍董方顯

伏波將軍殿中司馬長兼行參軍母之迴

伏波將軍殿中司馬督護母之顯

伏波將軍殿中司馬督護母之顯

□□將軍殿中司馬督護李

碑存上截三尺二寸餘斷闕不知幾許云君諱偽字彥

安陳留國人以世系徵之北齊書列傳有蔡偽者即其

人也傳云偽字景彥廣甯石門人北史與碑互異按後

漢蔡中郎陳留國人又晉書蔡約傳約陳留圍城人高

祖質漢衛尉左中郎將邑之叔父碑敘先世並及之然

則陳留國者碑書其故籍耳北魏書碑之奇仍後有

圍城而用漢魏稱非也約音碑云王者之居不常厥

三

四

士乃與運遷即安所寓今為_此五人也_此即敘遷藉事
其泐處宜與傳廣甯石門有合也丞相義見漢書百官
公卿表司徒謨晉書有傳惟前漢_此演及謨兄連_此
史無攷傷字彥安當以碑為正碑用白波黃巾等謂杜
葛之亂也據守五_此傳所不載_此餅用梁冀事謂陳儼
徐紇與太后進毒弒肅宗也_此在君側人神同念_此義
之初參贊誠績加鎮遠將軍_此謂從爾朱榮入洛立孝
莊改元建義傷有力也鎮遠將軍傳作平遠赴君之難
惟力是視天下大定預有其功乃封烏洛_此開_此子_此
將_此即傳從平元顯封烏洛縣男也男碑作子前將

子思討元慶和俱平之也傷授散騎常侍都督揚州諸
軍事驃騎大將軍揚州刺史傳止言轉揚州刺史不志
書也地形志揚州天平初置領郡二為今河南河南府
屬地北齊書北史並作揚州亟當改正傷_此贈使持節
侍中都督冀州刺史尚書令司空公謚曰威武碑闕不
全可括傳以補之
碑陰府佐題名二十八人惟董和見隋書董純傳純祖
仕魏太子左衛率當是立碑後所歷官又陸叡見魏書
字思獨十餘歲襲爵王高祖時賜死與_此題名人迥別
母之迴母之顯字並作象人乳形之兩點按廣韻母邱
或為母氏音無元和姓纂母氏隸十虞云母邱氏或為
母氏與廣韻同而母邱複姓又收入四十四有然則兩
音並讀自唐已然又字彙補引古音略貫高之貫音冠
本母邱複姓後去邱為母氏又作貫氏魏有母邱檢今
多呼為父母之母非也據_此則母氏不獨不當寫作母
并不當讀為_此微扶切之母矣今_此碑題名母字中作兩
點在廣韻所本隋陸法言切韻之前知古人原讀父母
之母也

前趙郡太守嘉等造像記

在像下高六寸三分廣八寸五分四行行四五字
字徑一寸年月一行八字較小正書在平定州

千像主前趙郡太守嘉殷州刺史河間邢生

興和三年六月廿日

保劉興四字在左下
劉保興造

劉保興造

東魏興和三年六月廿日

豐樂寺比丘負光等造象碑

石正西額未全而側高三尺二寸廣二尺餘側厚五寸五分
正西額佛龕十個大龕一右題名四行左五行龕下
七行兩側各五行行字不一
十字從一寸餘正書在五版

轉倫王此字王蕪暈燕州燕仲龍箱將軍夫妻侍佛鄭永侍

佛曹水侍佛以上在龕右

襄主并州刺史趙榮周 千象主肆州主簿馬道富歷清業

侍佛時以上在龕左
末行字較小

北斯佛主邢仁比道冠侍佛時在龕下

大魏興和三年歲次辛酉十一月己巳朔廿三日癸卯豐樂

寺比丘負光門使弟子造象壹區上為皇帝陛下後為師僧

東魏興和三年十一月廿三日

父母四背檀越无過眾生壹時成佛 幽宗此字備刻
所字之同秘非

捐弗鑿醒搖杳微暢由豪起默弊滑叨因門不遠詣者之重

昏法无難因涉者之類剖刊鞠蒙零象一千功成惻但口車

扶告化為大城其稱矣 比因尼曇財曇勝侍佛時比因尼

道行

祖司馬王妙祖親邢哈姜父王洛川母邢阿小 張瑩詳妻

王南花息元珍 比因道悅侍佛時 太原太守王合

興妻邢神姬息浴奴弟顯肯 長史邢通徽妻王女郎 比

因昭薇侍佛時 太原守郭勝妻王僧花為內外

眷屬壹時成佛 王貧姬衛文遠馬零珍侍佛楊村

是寺

新興郡功曹邢伏與妻王阿花息乾和

王零嚮侍佛相勝

肱侍佛佛弟子邢暢馬瑣

肅州刺 史邢延

護要相阿花息邢怖弟洪貴州都邢辨通妻楊寄女息敬相

夫妻侍佛

補案字訪碑錄有蘇暈夫妻造像銘無年月列東觀不

詳何地疑即此碑漏損兩側耳然碑無銘而為姊妹標題

稱銘或別有一刻未可知也記文義不盡明晚疑此

之誤但疑恒之誤姑即胡麻即瀛餘並數見篆未詳祖

母稱祖親僅見於此

道遇等造像

高四寸二分二面一面廣一尺二寸十一行一面廣

七寸五分前四行後空行字不一字徑六七分正書

大魏興和三年月廿日九門安樂王寺道遇色義十三人

敬造玉像一區上為皇家師僧父母後為己身遠及法界合

生同會常樂

和 道生 曇淵 法 惠正 法湛 惠和 道暈

僧哲 明道 靜玉 道惠 道皆 翼祖 甄顯 顯顯

賓 張豈 苟生 賈顯 何黑 僧顯 劉和

魏興和三年

李氏合邑造像碑

碑陰
連湖龍高三尺五寸六分廣二尺七分
二十七行行三十四字字體七分正書

大魏興和四年歲次降婁十月甲午朔八日辛丑李氏合邑
造像碑頌文

夫旨理虛沖妙絕於言像之外淑湛潛泊超出於塵形之境
所召現應金容詮言希教查窺由見聞之徒三千同感是召
大聖降鑒慈情曲接影赴塵羈悲拔昏識故能託迹淨王
現元吉闢三為級小之心演一為極大之則虛心冥照理樂
深統深是如來處有采有居無采無者矣但召眾生福盡不
善諸業百八害張耶風覽扇致令靈曜潛暉德感異域自聖

東魏興和四年十月八日

去迷延世華道冥然今季末季李顯族百餘人藉曹軒皇
蘭枝玉葉望美榮謝仁英蓮翠厥祖乃宗出自趙堊因官爰
處即居黎境乘此敷分允隆千室雖寄異方抱督轉輒子孫
孤挺風海天指附夢相承聽光槐蘇復能顯揚大法咸皆信
敬內曰隆三寶故初我見召識苦空導迷徒召曉八正情
求獨善之非恩同物樂春耳於是身契齊心同薰洪願即於
村中造寺一壠僧坊四周講堂已就建塔陟雲靈圖岳峻列
彩星分金光煥日其時宇宙清夷靜安皇社民豐世堊孽誘
相從曰善增初妙悟日益競捨曰重興勝福復於村南二
里大河北畔万路文過水陸俱要滄業之窟攸伊洛之客

亦屆逢春溫之苦渴涉夏蒸之炎暵愍茲行流故於路傍造
石一口種樹四十根召息渴之由斯建立遐途稱善因前
生復信心弥著重福雖珍復竭家玩次造天宮浮圖四壠交
龍石碑像一軀訪匠妙盡於案中召能募出於宇內靈海赫
奔若金山之夜朗布彩煙霄雲張字列圖飭嚴嚴暉明照灼
鏤玉冠金眾寶廟瑣詢妙拔歎所不能窮語相好思所不能
及攬腕為著須弥之顯海堂堂乎有相而難名或因感果須
達未足為殊得報獲益祇施豈曰非辟古者尚存名竹帛况
今焉不有流述者耳故刊石記功聲傳復代而在頌曰
方家虛沖妙漢難名赴感隨緣應物召形虛通維任王曰託

生振威雷動六合敬傾魔道歸降亡魂雙指同音報万正法
暉明暉明照世緣盡喪逝堂堂妙身遠感召波漫羅北首聲
先唱滅大眾哀請三業熾烈不果所願徒流灑而嗚呼慈父
追彌難運難運匪追分留異處念念邊謝弥歸聖去無主無
親眾生慈慕憶想金顏魁那饒素匠玉鏤珉表容感悟斯等
邑人置立方處方處臨河接村南東平原顯觀行路過逢人
瞻隸仰府設定恭哈吼曰心報福冥鍾冥鍾之福願如金對
當使皇社晏安簡靜邊方合邑慶賴耆幼德昌運及七世現
在存亡潤兼法界同生安養
都唯那大像碑主李顯族

開二佛光明主洛州從事李豹以上二行在

都邑金像義井主長樂太守李次 金像主李達此行在頌

八開齋主都唯那李元 天宮主李鸚鵡 像主李老安

天宮主李順和 像主李萬國 菩薩主李輔興

八開齋主李市買 菩薩主李苟 缺 唯那李洛都 菩薩主

唯那李和 老菩薩主昌陽國郎中李景以上二行

碑陰題名餘左右各一人

北面像主李珍寶右 開主比 唯那李蓋在

大都唯李安周 都魏 郡太 唯那李肯和

都唯那齋主李件龍 唯那李阿痕

都李映宗 唯那李顯貴

都邑李永和 唯那李神都

都唯李 唯那李敬顯

都唯李 唯那李方顯

都唯李 唯那李景

都唯李 唯那李生

都唯李 唯那李顯和

都唯李 唯那李榮世

都唯李 唯那李興國

都唯李

都唯那李顯慶 唯那李文和

都唯那前郡功曹公國郎中李景宣 唯那李輔國

講堂主京兆太守李曇可 唯那李僧靜

開佛光明主西平縣令李景始 唯那李顯業

供養主李元顛 唯那李及先

行道主李映族 唯李 唯李

光明主李生 唯李 唯李

道李 唯李 唯李

清淨主比唯 唯那李敬

四面像主李仲賢 唯那李文和

主李伯和 唯那李顯賓

唯那李化生 唯那李顯祖

唯那李洪伽 唯那李文遠

缺 唯那子百

右一 邑子龍太守 李普文 寺主李元安

邑子龍西太守 李要勝 邑子李思善

征虜將軍廣業太守李貴 邑子李顯達

像主趙郡太守李黃龍 邑子李元伯

勃海郡太守李買養 邑子李伯生

三

四

邑子勃海太守李度

邑子李向文

邑子趙郡太守李小黃

邑子李伏生

邑子樂平太守李□午

邑子李法妙

□□城太守李天明

邑子李安玉

邑子高都太守李原

邑子李世樹

邑子武□太守李元貴

邑子李先達

邑子盧奴縣令李樹

邑子李善根

征虜將軍中□大夫□□□李□

邑子李族仁

□□武縣令李龍安

邑子李繼林

邑子獨樂縣令李魯

邑子李副□

邑子□縣令□□□

邑子李買興

邑子安定縣令李□□

邑子李阿□

邑□□□□令李曇洪

邑子李阿法

邑□□□□令李醜仁

邑子李阿扶

□□□□□令李思騎

邑子李胡得

邑子盩厔將軍李□奴

邑子李惠實

都唯□李景□

邑子李世珍

邑子江陽王國常侍李仲然

邑子楷書令史李珣業

邑子梁城國大農李賓和

邑子李顯賓

唯那李眾敬

邑子李元輔

唯那李林仁

右三列

邑子李長壽

邑子李辟耶

邑子李元括

邑子李慶和

邑子李神和

邑子李龍

邑子李思和

邑子□桃棒

邑子李崇宗

右四列

邑子李顯□

邑子李僧媚

邑子李阿海

邑子李向胡

邑子李文景

邑子李安□

邑子□□□

邑子李□世

邑子李伏保

邑子李□蚝

邑子李安□

邑子李世和

邑子李明達

邑子李景暉

邑子李仲和

邑子李仲達

邑子李向樹

邑子李法僧

□子李世□

邑子李□仁

邑子李□□

邑子李□□

邑子李伯仁

邑子李暉族

邑子邊阿義

邑子李慶□

邑子李元□

邑子李進達

五

六

邑子李惠鑿

邑子李安世

唯那李雙惠

邑子李伯達

邑子李永達

邑子李壽興

邑子李承先

邑子李元超

邑子李僧奴

邑子李羅刹

襄威將軍劉神

邑子李要

邑子李

邑子李

邑子李

邑子

碑兩側

二列

六列

一列

中

空

北安寺

三

字

中

字

八開齋

比

邱僧法思

二

列

在

左

一

上

寺主比邱法尚

起像主新代令李伏

邑主比邱惠洪

邑子長平令李樹枝

伯仁令頓

唯那李壽興

左相菩薩主李辟耶

比邱惠寂

比邱道暉

比邱僧寂

比邱惠寂

邑子

右弟

三列

七

龍西太守李

太尉府長流參軍李

梁城國郎中令李

唯那彌寂將軍李

成高令李伏

唯那李伯仁

子邱景嵩

周道興

唯那馬顯和

唯那李安

邑子李雲

國明將軍步兵校尉張同

都唯那書令史李義和

法華經主連景嵩

邑子李李港

邑子

邑子

邑子馬鍾葵

邑子趙尚贖

邑子趙遵時

邑子李敬祖

邑子高遵明

唯那李萬

右菩薩主趙尚贖為母

主李龍雲

邑像主閻康德

大八開齋主擊中將軍李醜胡

大八開齋主李順

右一

列

八

六丹 天十二頁

大八關齋主李壽興

古二列 下室

唯那李進達

曲陽令李曇

空

邑子李暎世

邑子董貴伯

邑子李于承

右在

右李氏合邑造像碑字體詭變北碑之尤甚者大云李

九

次李顯族百餘人厥祖乃宗出自趙靈因官爰慶即居
黎境元和郡縣志趙州平棘縣趙郡李氏舊宅在縣西
南二十里即後漢魏以來山東舊族謂之三巷李家東
南西三祖居之亦曰三祖宅巷是也李氏遷居黎陽午
孫繁衍題名之可見者百八十餘人異姓止十餘人題
曰合邑蓋自為一村矣題街稱太守者十五縣令十三
殆皆版授者年非嘗歷職公國郎中令國郎中令王國
常侍國大農並見魏書官氏惟太尉府長流參軍不詳
應城神龜寺武定二年造像有碑大府
長流參軍楊顯叔其人與此正同

東魏二

武猛從事汲郡某等建塔像碑

碑本馬四尺高有餘像一列未知其上更有何像三尺
七十三行行三十十字字八八九分東魏碑在汲郡

唯那齋主蘇林指 八關齋主曹從事郡中正魏德令

龍顏 八關齋主龍泉 八關齋主馬顯 八關齋主蘇

珍 前像一列十餘五
左五右七八之右

蓋前劫莫初心路非始彼遼乎靡測其源者也自天地管

成陰陽啓運靈起滅常報相依莫不平習色塵驚地愛慈

循環五趣亦沉溺四流雖復緣起一生受神識形心電速

念念留假使靈芝九轉行極四誠今月以高昇望因宮

而轉息猶亦還沒三塗旋還六道不說死之同緣詎云解

東魏武定元年

脫之果報能仁悟迹前扶起後際降靈室化動十方回

駕四門却道三殿一心高蹈成无上尊至化動十方回

三吞口大清口納須弥神照冥通至德潛衍莫不稱

根取口物觀口之口真實之相回化城以暫止

演眾妙於鷲山及慧日法口屬三千

藉有佐之功會無為之力航法船於淨口常樂口

天口恭感德法興靈惟敬真願寄存寶色然州武猛從口

汲纒口秀老遂割損家資率諸邑義五百

餘人並著信情源密宗口口口口口口一時起津

梁於生滅之因運丹楨於會慈之海通四衢口口口口

東魏武定元年正月三魏末上

計七百八行左右 為一卷

三影竭八倒之流兼義冠絕問譽聞苞邑莫不尚祇蘭而結
慕□□□歸依遂瞻影天竺尚想□城春茲一山會共嘉
力其峻辟單懸遙峯壘□□□帶□山□至如寶塔五
層則浮空明是金業百刃則撫日承天□□□□□□
足□雀維之高妙矣又真儀應德則暉暉龕室神光照爛則
□□□□□空隱現無從尋級感神相好不可思議後即石
以拓園基回木而架□□引長廊而交映接戶牖以相經堂
廡霞對隨琳綺合雲生軒向風出簷軒花□秀美光開七淨
泉流藻注鴻灑八解雖謝善提吉祥之勝地方同竹菌如藍
之妙哉於□名僧德衆煙集如林栢息哉歲之門優遊正定

之路結漏永消脫諸塵網般若之力既充所作之功亦難六
時猶苦不閑日夜四事奉給無替所須而樹福良田脩功淨
土亡情投軀不會將來既事光世上業顯家中鴻名感德方
傳不朽祇掌寄言雖不盡意顯表金石其能已哉乃任銘曰
心塗妙極性緒放□三才始運一氣□延虛成報果妄結回
緣有形分段无色已遷於唯大覺隨感現身推影昏俗混相
縷塵沈茲永夜濟彼長津緣非化隱卷跡歸真世崇道教瞻
岳影則寶刹層巖金紫累飾梵宇高臨長□峻極庭流桂水
蘭開淨色既曰福地實唯淨土息隱森門淹留結放功不虛
棄果不妄祛德樹千劫聲傳萬古

熙
維大魏永熙二年歲在甲寅興建至武定元年歲次癸亥八
月功就仰為
皇家願國柱永延化隆遐劫壇靜境安民闡道澤法界有形
等成正覺

常果洛造像記

刻佛座高四寸四分廣八寸七分九行行
七八字又側題名四行字徑五分正書

武定元年十二月□□日高城縣常景洛為夫人身患□□
將殊銷三區續帛石像一軀上為七世父母現在俱家大小
銅□諸惡□□□善來慶願願□□所求如意
常令妃佛弟子恭養崔仲見佛弟子恭養
錄不見於字書

魏武定元年十二月

王貳郎等二百人造像記

高存三尺四寸三分廣二尺三寸八分標題並記八行行
存卅五至卅八字不等題名存十一列列各十七行第
列橫刻十九行第十一列前多一行額鑿三龕龕右題
名四行左六行字均徑五六分正書在京師端方家

大魏武定二年歲次甲子二月丙辰朔十日辛卯八日一
佛二菩薩□□□□□大千有□天人二□□□師子
諸_下

夫□幽沖莫非□□無以體其元齊言□□非正覺豈能識
其趣是□群生_下之□□法遺誨不墜惡道拔以幽苦於是
門□舍生同悟可□□□難寄審世非常咸_下海非輕能所
竭有維那王貳郎館學法義二百人等信心崇道識鑒明達
魏武定二年二月十六日

唱□先茲積□□廣偏竭_下使□門眷屬願令從心後以靈
鑒化容侍身琴瑟篳篥簫笛鼓樂樹龍花_下願備如許貝願使
使天下_下義諸人并家眷屬剃唱長年常以佛會面奉聖顏
彌勒下生願登上首法義兄弟□名刊石_下
青州北海郡都昌縣方山東新王村凡法義有二百人等敬
造石像碑銘

- 比_下僧梵 比_下僧玉 王文秀
- 比_下道眾 維那主王貳郎 高阿智
- 比_下僧括 維那主賈柱 王秀和
- 比_下僧法生 維那主王禾民 成公鍾葵

王日勝 朱伏光 口貴姜 周登缺

王金花 孟力姜 張杏頭 高缺

楊素姬 王文香 馬伏姬 姚缺

高屋禿 姚玉使 徐妃姜 口缺

解頰女 潘明陵 宗寄姜 口缺

宗文香 劉口姬 王姜女 口缺

口口口 口口口 口口口 口缺

口口口 口口口 口口口 口缺

口口口 口口口 口口口 口缺

口口口 口口口 口口口 口缺

右十 右十一列 右十二列

王仲為亡父弟阿歡 像主王伏敬侍佛時

右在像 右在像 右在像

右在前 右在前 右在前

像主王明侍佛時 妻劉莫問侍佛時

王綿口時

比幽居靜果比幽居靜口

比幽居迎葉比幽居法口

比幽居政高惠口

右在 右在

李洪演造像頌 武定二年三月十一日
武定二年三月十一日
 邑子李洪演 下空原書造像頌 恨重聞之年深明 恨法 等備十号
階級遠近 津 通 作 頌 每 章 八 句 下 空 次 章 應 托 行

東魏武定二年三月一日

尼法要造象記

刺條座高四寸二分廣八寸剛廣四寸寸上
行射六字至九字不等字徑五七分正書
 大魏武定三年正月十四日象主比丘尼法要敬造釋迦象
 二軀上為皇帝陛下 以上在剛 後為師僧父母兄弟姊妹僧 口口 父
 等回緣眷 口口 弟子香火 口口 善知識普為 口 界衆生
 俱時成佛

口口 口口 法容供養 以上在
背面

北魏武定三年正月十四日

報德寺七佛頌碑并兩側

高連額五尺六寸廣二尺五寸三分十九行行三十字字從一十分古

魏報德玉為七佛頌碑篆額九字方格

軌基綿邈體非緣待有无不染唯聖乃詳實證字缺八故寤中

說寤周蝶相轉或云始從見字缺六終於第一有恩成佛字缺六

法身无心於為而无不為任佛成壞位極方具故知山谷之

音字缺六可盡如寤所見非求可得一俯一仰木石開字缺六況至

理之中何身不有同字缺六方其誰不是字缺六三界何家知非

无在不字缺六倫太虛信矣是字缺六共世人字缺六歷劫猶不覺知

況業字缺六蓋地別七識十居毒飯字缺六變正其宜也明須結心王

魏武定三年

旅

立門側時宿竹菴始信是天屬諒非旦夕之間可得

達觀滄海決石履堅冰大魏龍飛愜代版基帝業王有

九土至高祖孝文定鼎茲洛莊飾字缺六宙津梁四海祀樂史

新雅頌洋溢於是逆旅星宮林聖華殿廣興塔廟紹隆字缺六寶

始造報德寺洗濟濟與舍衛竹園同風宣武皇帝剖玉

荆山賈重連城彫鏤瑩飾摸一佛兩菩薩石基軌宮樹於寺

庭法鼓於是始聞在聞中止之輪再轉於大十半月之儀流

暉於東夏寔滄影餘光亦歸歸初旭沙門曇昌蒙恩恩於無

由仰謝共慧雲洛州刺史田景車騎將軍字缺六元標河南太守

司馬相首字缺六參軍杜文敬等建碑前像金容後刊靈讚庶字缺六已

茲善崇增川岳願 七廟神字缺六域皇祚遐字缺六羣寮忠貞曠劫
師僧七世父母法界含識同霑斯慶龍華之字缺六登初會其
詞曰

三有深无限彼岸甚悠悠於中常淪沒何幸見春秋唯字缺六

力王水上乘輕舟汎汎隨波轉載沉復載浮字缺六渡斯盡正

恨緣廢休願字缺六如是者應當速返流字缺六行藏業不許樹靜風豈

聽如字缺六隔迴復無由得自亭字缺六一徹誰當可盡生字缺六不如

舊雲翼高翔天中城 武定三年歲在乙丑字缺六丁丑刊

十五日建

碑兩側

國 洛州沙門都定國寺主慧珍

主道

前洛州沙門都阿育王寺法仙

法師彭城王寺慧源 比國曇壽

之聖寺法師僧遵 上空道勝 以上第

撫軍將軍初三祿大夫 封緒

中堅將軍長初守洛州別駕閔悟易祁標

關遠將軍前河初令行臺郎中鄧延茂

冠軍將軍中散大夫初荆州別駕魯僧達

平初將軍洛州治初張暉 中堅將軍車騎司馬趙思恭

洛州戶曹參軍紀文悅 以上第二列末

永安公開府 初 軍前并州主簿溫蠻 行貫至第四列

厲威將軍 初 府集曹參軍張顯

蓋殺將軍馮甯 清信士姚括

中堅將軍宗山賓 以上弟

大行臺郎中楊士階 三列 冠軍將軍中散大夫前康城 以下失

同行

冠軍將軍儀同府中兵參軍朱子琛 冠軍將軍中散 中

鎮遠將軍前洛州騎兵參軍黎李明 前清河王司徒府 缺

輕車將軍北荊州府主簿董 初

三

宣威將 初

右左

法師慧 初 彭城寺法師道顯

阿育王寺主法雲

永光寺主僧朗

律師廣陵王寺主法禱

洛州沙門統報德寺主法相 以上弟

河南郡沙門陳留寺僧和 一二列

景明寺法師僧晏 法師僧 初

皇姨寺禪師法倫 比 初

報德寺僧明 比 初 百官 初

彭城寺法師道原安司徒寺主造 初 以上弟

廣陵王寺法 初 報德寺道衆 三四列

比 初 法仙 比 初 道方 比

比 初 法亮 比 初 慧初 比

比 初 曇玉 比

永光寺僧賓 以上弟

平等寺僧立 六七列

報德寺道琳

四

比 初 慧練

比 初 道珍 以上弟

右右

道佛造石窟題記

一紙有開高一尺五寸五分廣四寸六分四字正書一紙
高二尺餘廣一尺餘三行新書字小
在安陽

大留聖窟

魏武定四年歲在丙寅四月八日道佛法師造

在萬佛溝洞側蓋紀佛洞起於道佛如此又有小字南无
日光佛及口德同石作匠人張岫到此造作故字記据靈
裕法師傳石刻稱道佛石堂疑其即指此也安陽金
南无日光佛五字在留字之左又有字在聖字右皆後
人潦草錐書非同時刻也

東魏武定四年四月八日

僧道請造像記

刻座高二寸五分廣七寸十行兩側廣三寸八分各五
行行五六七字字徑四分正書京師潘伯寅山占藏

武定五年正月廿六日比因僧道請造石像兩軀為亡父母

居家眷屬亡者願令託生西方不墜八難現存獲福一功衆

生同時得道常惠和

右正

比因口惠諡故人龐道景妻張侍佛

比因僧口懷

右一

故人龐令如 妻常曇妍 息龐合珎 息女龐和姬 比

魏武定五年正月廿六日

比因忠牙

右一

牙柔之省

西兗州刺史鄭君碑

上截斷缺存高二尺三寸七分廣二尺四寸四分二十七
行行存二十字至二十六字不等字徑七分正書估云在
河南出土
未詳何縣

石之誠或心繫本朝臨湯
置驛招賢長安美其推士開田利民
尚書之履北海儒者表通德之門若
室之八慈辟劉家之十里父鍾郡功曹經文緯武立言樹
也仁炫
也仁炫
也仁炫

東魏武定五年二月七日

朝請遼廣州司馬
守北接汝墳南隣汜邑周襄
人秋陽照物不待替月化若神行屬元
疑人無固志君與後允廣州刺史先護同心勳力
疾風表青松於寒歲乃除諫議大夫封晉
斯在太祖
茹慕遂與弟四弟榮
運奇諛克廣武若順流取陽武
咸補其魄河山自亡其險擒偽署梁州

寶字德壽有
而未改恐有誤

國變化仍留東身觀繁而動悔迹須時託宿石以藏

苑

即本邦也尋還西兗州刺史惟君英材邁俗壯氣絕人弱好
情之如畫夫不虛發動必應弦貫懸氣之心拂蜻蛉之
翼下雙鷗於
臣擅命開河蕩折攬
東都澄兩河之驚浪吞六國而不
月七日覺於陽武縣五池鄉永豐里舍
陵縣令子孝勿遭不造伶侂苦辛言念過度昊天何及
式序若歆庶無絕於終古
上督入朝樹芬桂頌誰其偃草寄之分竹治有駐難民無

佩犢九縣
密賽惟定陶
石德音無

碑斷缺不見姓名郡縣文用鄭莊驛鄭國渠鄭崇鄭康
成故事其為姓鄭殆無疑義鄭君解褐奉朝請遼廣州
司馬征虜將軍都督帶定陵襄城二郡守除諫議大夫
封晉寧縣開國公還西兗州刺史父鍾從兄廣州刺史
先護弟榮子子孝按魏書惟先護附鄭義列傳餘皆無
致先護義先連山之孫其為廣州刺史在敬宗朝碑有
蒙塵云云時元顛犯洛陽魏主出奔河南也鄭君稱先

護為從兄按義傳後所列諸鄭為先護同祖兄弟者三
同曾祖者十六同高祖者十與碑書鄭君所歷官爵無
一合者其名不可得而知矣葬年月日已闕因以籠日
編次之

朱舍并息洪顯造寺及浮屠記

高八寸九分廣一尺二寸四分十三行
九字字徑八分正古在京師端平捨家

大魏武定五年歲次丁卯七月丙申朔九日甲辰成清信士

佛弟子朱舍今為父母捨宅一楹造寺并息洪顯先叢願

為三祖公祖母許造埽浮屠一軀但以緣孽未獲營立今始

得成願七世先三永離眾苦見在家眷無病長壽恒值佛聞

法遇善知識願一切有形之類咸同此願俱時普登正覺大

道

魏書孝靜紀是年五月丁酉朔此記稱七月丙申朔正

合

魏武定五年七月九日

王法現等廿四人造像記

拓本高一尺二寸三分廣四尺二寸題名十行記十一行
中間偏左題名二行又左尾題記五行行皆十三字方界
格徑九分正書中間鑄像及題名
一行又後人題記六行在平定州
大魏武靈五年歲次丁卯七月丙申朔十八日癸卯并州樂
平郡石艾縣安廉交村色儀王法現合廿四人等既設洪顯
造石室一堽繼廣五尺中造三佛六菩薩阿難迦葉造淨成
就上為佛法興隆皇帝陛下勃海大王又為群龍伯官守軍
令長國士安適兵駕不起五穀熟成人民安樂下為七世父
母所生父母曰緣眷屬蠢動衆生有形之類普蒙慈眷一時
成佛

魏武定五年七月十八日

色子王法現色子衛悅族色子張永白色子張賤德
色子朱益保色子衛僧保色子郭運明色子張法勝
色子王顯儂色子張阿甄色子衛保悅色子衛普悅
色子衛興樹色子樊信智色子郭世儂色子衛敬悅
色子趙顯和色子王明儂色子郭京國色子衛天強
色子王木儂色子張那仁色子張延和色子張顯儂

右在像
右記前

當陽像主張惠仁

記後鑄像一此六字在
鑄之左字徑一寸

都館主衛海保佛堂主韓智悅香火主衛歸興

仁六字在張惠

封子會行來旦過唯施者未來施者道心堅固一時成佛

種樹人張也仁種樹人王洪賓種樹人王文益三人等願蒙

慈養一□成佛

右五行
在左尾

三龕計像八十八尊中魏

刻左右皆齊刻

學坡張繼文記

穆映晴

石筆劉同餘刻

趙義林

右六行在衛海保題名之後
封子會一之刻之前字徑八分

王法現等廿四人題名十行記十一行都館主衛海保

等題名二行封子會云云二行種樹人張也仁等題記

三行字出一手皆同時刻石中間佛像為張惠仁所刊

乃後來攪入玩其筆意亦隨以前刻也張繼文記及刻

石人等六行則近人書矣其言三龕計像八十八尊中

魏刻右皆齊刻今拓本無龕像可見以意度之當在此

刻之上別有北齊題記故云

齊獻武王是年正月薨於晉陽秋七月戊戌以世子高

澄為大丞相襲爵渤海王戊戌七月三日記稱勃海大
王謂澄也伯官即百官國士即國士蟲動者大戴禮凡
動物統謂之蟲也封子會一題不可強解

龍山寺比丘道瓊等建碑塔記

高四尺廣二尺三寸上七寸餘為額題名十八行字徑五
六分正書年月及記二十一行行三十字字徑八分分書
又年月之前有題名一行正書在平定州
題名二行地記一行正書在平定州

大魏武定七年歲次己巳四月丙戌朔四月八日癸巳

司州魏郡易陽人今為武安龍山寺主比丘道瓊記額首行從

較此文
高八字

夫萬相具朗非無是非雙寐人莫知其元所以然者皆由積

善空出坐前杏行授記坐後便能繫真貝樹定想三九亦能

魔五指以伏狂鳥併鬼弼於曠野犯火龍而盤掌指熾焱而

為長流特挺孤秀英奇豈此顯伏致滅香矣口縣沙雷沫

魏武定七年四月八日

竇無壞子是此法師名道諱瓊迺承波長漢赤龍之元

在河開今寄居易陽人也喜游宮城割愛辭親倍加韶譽非

情所託遂寫素服愍心道君雖同生滅遠肇始夏古今覺晚

繫行桑門織理靡指持禁帶淨羅刹狂塞懼念傷蘭逝思

草清清志繫春松無以伴其鮮齊希獨類夜炬無匹其照

方欲振寺窟危雲昇彼岸都不復已世慕為榮也便率彭英

梨信心令隼一百餘人共裁已貴同尊上道且使育王盡藏

須達傾珍無以比其福即乃運石荆巖左置文碑右法勇塔

雕錯漏彩連冠睭容之質狀如真見明曠若丹霞坐班全瓊

窈窕如曜靈坐入魚淵蕙下神蔡奇章吳公亦彰形影漢朝

自

感夢宋君猶勇陵風拊伏若真鎮神川於中進顯志長衢遊
 人之矚目者也珞珞若七疊坐紀元嚴嚴如五世坐經地馨
 風遐振燦爛弥遠聲雷北兼飛爾南冥故為作頌曰
 弥劫長遠積善空弼行端万有難比難方散鼓要請必求所
 忘吉行二三銘記定光世雄無匹廣救一切五指現師狂鳥
 困滯伏鬼壙野兩炊同翳舍利乃悟人生得滄熾火冰流咸
 獲淨地沙門清潔規矩古今守禁待淨羅刹息心每懼傷蘭
 結草軀沉雲昇彼岸與暉相尋率歲令雋我捨己珍同尊上
 道剋像潛神育弱承並須達豈申抽斬截骨早求出因取石
 荆业雕彩異彰奇形真見熾如故常响曠鮮多窈窕雜光塵

驚齋應風鼓鏘鏘其下神龜能醒復妖形彭漢遂夢感宋朝

置坐神儿宇宙照紀久經地名遐遠霄

都維那光景五字在首行
之前一行

象塔寺都主南縣令桓肆周 供養侍佛

妻樊無字供養侍佛

息孟生供養侍佛

息慶招供養侍佛

孫子禊供養侍佛

孫子宗供養侍佛

瓊周貴澄光婦女

比廬像邑主道脉供養
 佛中刻
 比廬像邑主僧教供養

象寺都主平東將軍前昌樂縣令桓小成供養侍佛
 妻車杜女供養侍佛
 息僧朗供養侍佛
 息妻張世玉供養侍佛
 孫道業供養侍佛
 孫子業供養侍佛 比廬僧道仙 比廬僧惠目

比廬僧道觀 比廬僧道元
 右十八行在額像左右字徑五六
 分末一行直下當記頌末行之後
 上拓本 昌陽縣開國清河太守光援祖
 記此碑直東敵南四百步有水 直北五十步殖松
 樹供養 直東一百 西北還曲分流是常住僧伽藍地瓊

北碑承太武頒行新字之後異文歧出競相虛造此刻
 駁雜詭怪不見於今古文者尤多如之作坐繫作繫於
 作抄若作藝若真作直棄作毒終作夏息作鳴岸作
 岸禁作梨荆作荆晃作究星作壘天作亮 此用古文元
 而下改為元

欠此古文重人岳作世明作多此猶可意會而識者也
而用為天字
至出弱致窮汗此與游池之游同
用向此為海音台屋名影直炊為海關去聲城大等字音
義殊不可釋安得起子雲而問之

高嶺東諸村色像道像等
沙門曇高像記
高二尺三寸六分廣一尺九寸記七行行存二
十五字題名四列到十一行字徑一寸正書
唯大魏武定七年歲在己巳四月丙戌朔八日癸巳肆州孔
安郡襄縣高嶺以東諸村色像道像等敬自十方諸佛一
切願願過口缺下善生遭季運前不復釋加初興後未遭劫
三會二暇中間日有缺下歎先有願共相契約建立法儀造像
一區平治道路刊石立碑以缺之功上為 皇帝陛下勅海
大王延祚無窮三寶禮隆累級口缺下世父母現存眷屬後
願生生之處遭願遇暹佛聞法常循善口缺下至菩提權不退
轉願法界哈生同獲此亂一時成道
魏武定七年四月合

- 沙門都僧觀 鷹武將軍趙道善 馬瑣瓊 趙琳珎
- 梁寺墨高供養 鷹武將軍邢阿平 邢惠慶 趙見達
- 比函法超色子 鷹武將軍李洪賓 邢洪達 口口口
- 比函曇逢 鷹武將軍何法安 王阿叱 張惡口
- 比函道略 鷹武將軍霍元欣 邢阿海 邢伯尚
- 比函負紹 鷹武將軍楊神席 王伊口 何曇貴
- 比函僧貞 鷹武將軍鍾元貞 王孟選 霍曾口
- 比函負龜 鷹武將軍劉顯仲 邢曇尚 趙口美
- 比函惠果 口士都將鐔伏安 趙口口 李待賓
- 比函超超 王阿賓 馬延觀 殷僧榮

比國□□

賈社仁呼延清郎 王孫德

列右一

列右二

列右三

列右四

地形志考莊帝永安中改肆州新興郡為永安以定襄等縣屬碑所缺為定字據此知每行下缺一字也高澄以是年八月遇盜而殂碑立於四月所稱勃海大王謂澄也

初稿摘去不字□

初稿掣改作利馬

初稿世祖 祖作祖

冀州刺史關寶顯誦德碑

高四尺三寸廣二尺五寸六分二十六行行四十二字弟

魏故冀州刺史關寶顯誦德之碑文永記正書在平定州

大魏武定八年二月癸巳朔四日甲申立碑□

君諱勝字寶顯其本河東南解人也洪基出自端頊苗□

而視之隋子□吞即便懷孕十二月而生壹子于札關字□

昌寶□于祀刊於方□者矣世祖開遠懷德著文超絕今古

漢順帝任為征南大將軍江州刺史祖子林冲愛□達凝然

魏武定八年二月四日

泊移風易俗壹變齊景明季初考駙騎大將軍蒲陰侯

曰居蒲陰父狠性好浮沈意□澄靜遂□步陵□音□水

少翫蘭園安貧樂道志遊天池遊心滄海發憤潛輝臨滄安

味道隱山林守節敬穴宣武 皇帝慕軒義之風開闢四門

採散逸之客古為黃門侍郎高讓辭榮不佞所名公承先緒

資襲封受賞忠亮淵□慕御洞於三才矜賜動於万像遂

復量采朝儀縉望正道際若孤鳳之並雞□淨若明月之出

雲霧□高美□勳同四極去延昌季中授廣陵太守公稟純

和於靈緒誕山岳之美精令使二毛殊越於開堂樞□□

於□言必九思行成積樞主上體□天平四年七月遣鴻

誕

驢謁者尉稷就家言除假...將軍冀州刺史公...
 威如玉潤入其境文公之教設民施其令則西卷之從大法
 動若孤鳳之去梧桐如龍飛之就清才非六奇豈雲比
 之卓絕駭非騏驎為能方之獨步會曰宜之可故山河乃
 祖乃割昌華茂允望世務風俗類子元之趣駕同孟
 堅之廣視不侍文自有神明之鑒廉平蘭慧賦政齊均
 武獨沒安危所注若夫天道不感感畢忽以秋霜之暴某
 葉昊天之穢良人括使鳳捨孤桐龍藏深淵使使芳葉摧柯
 蘭根剛木春秋九十有八空以武定五年十月壹月侵庚幾於
 是龍飛失伴孤輪先侶斯金將明珠

微字上疑脫字

甲申定於二東南八里千畝坪州主簿張珍遠等臨泉
 門而長悲泣墳戶之莫願仰傲於林檎刊懃績於山隅其詞
 曰
 春志龍霄漢獨華入雲 離 蟬聽剗而月照雪如松懷
 洪基南解回封滿陰累 欽 蕃 壤 轉石艾卒推
 木雄氣消索秋霜悴龍輝光朝落幽室奄 幽室奄
 千 車鳳駕長桂去鄉九京蕭瑟荒草芒芒
 嗚呼哀哉送貞良 言設

爐悞熱 金銷 鈎枉折 壁岫惟銀 寶山嶺歛橫
 縷錦練錯列哀于 一 鏡 然 畫 輝 悲 啼 送 君 不
 共君歸嗚呼哀 北 斗 東 南 諸 石 立 碑
 谷地勢東傾東帶長壑西屆轄邢北畧三文南諸
 其中 君方 刊石立碑
 傳示後生

長史 侍中 都 都
 別駕 穆 都 珍
 班一 班二 班三

光初主簿趙廣 主簿張遠
 光初主簿田 主簿郭延

是碑載于司直天下金石志在平定州目中誤顯左
 為鼎當改正趙據涿州李氏藏本編入補訪碑錄
 並引司直志而仍不言所在蓋疑之也今拓本從平定
 州來于志為有徵矣元和姓纂關氏引風俗通云關令
 尹喜之後一云夏大夫關龍逢之後又按關令內傳關
 令尹喜周之大夫也母晝寢夢天下絳霄流統其身見
 長人語令咽之既覺口有盈味及生有雙光若日飛遊

其側室內皆明其異徵之見於傳者如此碑欽受氏之
先乃云夏禹夫人嫫姆即見白鳥據山悲鳴吞其墮子
即便懷孕十二月而生壹子于口闕後封為關令尹不
知其何所本也夏為姒姓夫人不得稱姒后尹喜周大
夫非生於夏尹其姓亦不與今字連屬碑之外陋良可
發噓勝祖父及官位事迹皆無攷字多譌別推而月照
雪而作如讀為合於古豈雲比之卓絕以雲為云也至
於賜之於括使之哲長桂去鄉之桂不知作何字用又
闕堂下櫺字東居軒邢軒字不可意揣遊已見前刻道
瑣記中此刻志遊天池仍莫識其為何字之變

嶮

禮

杜文雍等造像記并陰側

拓本三紙高各二尺兩紙廣一尺二寸一刻經十二行
行末一列止一八方界格徑一寸均正書

高王經一卷

經文不錄

面右一

大魏武定八年歲次庚午二月某已朔八日造訖
夫大覺秉不測之智非感莫確其形真如蘊無窮之說非聖
孰宣其旨故綴藥隨機崎嶇濟物衰俊沉淪繫珠之信是以
都邑主杜文雅都唯那杜英俱都忠正杜零傲十四人等上

魏武定八年二月八日

為 皇帝陛下諸邑七世父母一切有形敬造石像一區堪

室華離靈容澄湛表彰注聖合生茅福 乃頌曰

真仙捨逝僻彼虛空蒼生靡詭雕鏤遺容消金弗愛致敬顯

顯 躬懷曠濟解喻金剛中孝仁厚權弱推強示人寶者乃

代留嚮 邑此邑齊仁林英梨比肩禮讓為心逢茲著

政覽袖家金勳萊達立慎躍難任論其宰返顏芥投針

面右一

邑子杜莫道 邑子杜尖興

邑主杜慶道都唯那杜英俱

邑子杜敬蘭邑忠正杜零傲

山像杜閔敬 邑子杜清雀
忠正杜遺國都邑主杜文雅
邑子杜思顯 唯那杜慶賓
邑子杜興國 邑子杜始和邑子杜子遊
右側面

陽城洪懋等造像記

高一尺八寸廣二尺二寸八分二十四行
行十五字方界格徑九分正書下有題名

石

唯大魏

夫真覺

等性匪

智摩起於昏蠢之慮万

以戒禮為首於是緣悟遵

既聞豪善終歸安不自力固

像主陽城洪懋邑主王黨邑主秦

碑

三

邑卅餘人等自往樹因徹今達像

募金顏之因生死之靡濟將欲同

竭愛河有乘若不累寶俾於梨刹

琢玉埒於刻檀將何以表敬點歸真

圖趣奉故共減衣滄仰為皇帝陛下

於基隆穎陽敬造石像一軀舉高一丈

始茲今乃崇就功傾世巧用竭時

珍鑿豪若留影龍池觀觀若

願此福資主上聖昌百司賢明風和

雨順國豐民泰三寶永化四生蒙度同

邑子陽關

邑子陽關

邑子陽長

邑子陽

邑子陽

邑子王

超危吾永證常樂 其碑曰

□子□

真□□像□顯□情至道靡說始悟□

邑□

□異心□□同一性靈緣懃先證行急

邑子

□成由知自力共滅珍王雕容盡相□

邑□

□窮形福資國主潤及群生同盡今□

邑□

□□大明

此刻未詳所在按後魏陽城縣凡四一屬洛州陽城郡一屬淮州盱眙郡一屬并州鄉郡一屬光州梁安郡此紀云像主陽城洪懋又云於基隆頽陽敬造石像按頽即頽魏志頽陽與陽城同隸陽城郡然則此石在洛州

之陽城矣今其故縣在河南登封縣東南廿五里基隆即箕陰箕山之陰也

中興寺石像碑

拓本高三尺八寸廣二尺五寸上半截記二十五行行二十十字字徑七分下截題名二列各三十五行行字不一字持小在鎮平西南十五里塔碑寺門西

夫妙性沖元至空凝絕神力有跡於河慈教合氣兼音道影自天感祥猶罕報慧曰以冥降法雨而舒造意聚沙登无上之果率心求掃當託不動之邦夫識超真觀熟能與於此哉

惟大魏鎮遠將軍步兵校尉前河北太守鎮固城大都督周城縣開國男白公名實字雙城體道群英志超遠略業同曠善德美今時才實文武器過瑚璉名播六郡振鄉三秦自西魏大統三年四月八日

參朝政躍馬邊戎復四方多事奉徒覽紛時委專征剋平多難逞不世之奇功懷謀略於旬衿楚假知人齊稱盼手駢策盡功住無不孤振仁踐義推而勇洪勳巨積又彰朝野流歌誦於時口傳芳報於史藉帶且縣之名邑引三陽之一居乃物波壤寢敵摧鋒竊盜毀跡煎無遺乃隸屬慶其威德左夏扶其才武遠近慕義志念道場心移彼埃嗟雙林之已逝廣三會之難邀大統三年歲次戊午四月己丑朔八日丙申率固城上下村邑諸郡守都督戎主十州武義等共崇斯福為國主大王史造中興寺石像地皆散淨幽明吳曜此之淨去立功累年營構方就梵宮凝麗其如自然房

廊周廓踰躡相尋畫妙銛疑神造菩提一念漸證無熱凡有感類莫不嘉尚殫曰既著業果未鑄勒石刊碑傳之弗朽其詳曰

法輪修遐體道遐宣世惟獨住虛沖自天積慶無尋聚亦有細纒率難樂王宮易運返迷尋夜救溺吉邊□□方遐幽途可陟夫君寤道缺下

右半截眾僧□得□養林六拾畝白田檀越主以養科□田兩相上

右在上下兩截之間前七行中一行

缺將軍奉朝請南陽郡功曹宗達字法進次行存約二十

缺將軍殿中將軍北棗州別駕從事史張運字次興檀越主

施田十五畝□□□□將軍殿中將軍邯鄲縣伯□□

檀越主施田卅畝鎮西將軍荊州主簿□□陽二縣令

南陽縣丞□□字紹興息伏賢檀越主施寺田十畝簡遠將

軍都督宗伯仁檀越主施寺田五十畝討寇將軍奉朝請宗

清奴檀越主施寺宅田一畝白田一畝綿邑主宗上字元先

行空檀越主施□并宅田十畝廣武將軍平州主簿宗榮鳳

檀越主施寺并宅田廿畝□南將軍□□太守□州別駕宗

鳳起檀越主施寺□白田廿畝襄威將軍奉朝請涅陽縣令

宗方進檀越主施寺白田廿畝襄威將軍奉朝請宗天榮禮

越主施寺田廿畝南陽郡功曹宗顯祖大禮越主施白田卅

畝園宅田十畝牛一頭鎮遠府功曹參軍宗思廣禮越主施

寺并宅田廿畝襄威將軍奉朝請南陽郡功曹宗璣鳳禮越

主施寺麻田十二畝討寇將軍奉朝請宗□壽勸化大禮越

主鎮遠將軍步兵校尉前河北太守鎮固城大都督周城縣

開國男白雙城造中興寺石像釋迦行像浮舍維那主色子

等名如左

寺色主伏波將軍南陽新野二郡太守趙文榮寺色主伏波

將軍國子博士南陽太守固城鎮都□軍張徽字思遠寺色

主鎮遠將軍宛縣令順陽太守趙夫扶寺色主殿中將軍強

弩將軍討寇將軍奉朝請宗定安寺色主襄威將軍奉朝請

前點曹參軍開光明主元醜寺色主假襄威將軍別將自外

壓中將軍德僧空寺色主壁中將軍討寇將軍西郡縣令張

政字匡生寺色主襄威將軍奉朝請宗天助寺色主假安遠

將軍前固城都督襄威將軍積射將軍張始興寺色主襄威

將軍奉朝請南陽郡中正開光明主趙市寶泚將軍奉朝請

南陽郡功曹宗鳳龍寺色主襄泚朝請宗方隆寺色主鎮遠

將軍期城太守舞陰伯開光明主泚寺色主討□將軍強弩

將軍舞陰縣令固城鎮長史開光明主宗安賓軍強弩將

軍宗顯

右下載

寺色主討難將軍強弩將軍壓中將軍泐下寺色主圃遠將

軍泐下令泐下色子壓中將軍強弩將軍宗文泐下色子南

陽郡中正宗泐下色子泐下寺色主討難將軍強弩泐下色

子鎮遠將軍廣泐下太守泐下色子南陽泐下功泐下色子鎮遠

將軍泐下色子強弩將軍泐下色子威烈將軍泐下色子襄

威將軍奉朝泐下色子襄泐下色子宣威將軍泐下色子圃

翔將軍泐下色子威烈將軍奉朝泐下色子南陽郡中泐下色

子奉泐下色子襄威將泐下色子威烈將軍泐下色子南陽

郡功曹泐下色子鎮遠將軍泐下色子中堅將軍都泐下色

子安南將軍都督伏泐下色子鎮遠將軍都督討難泐下色

子宣威將泐下色子襄威將軍奉朝泐下色子討難將軍泐下

色子襄威將軍泐下色子長孫泐下色子討難將軍泐下

色子討難將軍泐下宣威將泐下色子奉泐下色子伏

右下載

第二列

都色主大魏使泐下前泐下陽北泐下洛二郡

太守泐下北泐下大都督晉泐下關國侯宗行泐下供養

右在籍
倉之右

右中興寺石像碑鎮遠將軍步兵校尉前河北太守鎮
固城大都督周城縣開國男白寶字雙城等造下截題
名稱白雙城蓋以字行也魏書北史無傳碑在河南鎮
平於三魏為涅陽縣文有率固城上下村邑云云固城
不見於地形志惟析州有固郡郡有固縣其治所無攷
李中書云當在今南陽府境碑所謂固城或即是歟周
城縣真君六年置屬岐州平秦郡北周廢其餘題名所
著郡縣志並有之皆與涅陽地近者也施田人皆宗姓
後漢黨錮傳宗濟南陽安眾人此其族裔矣趙明誠謂
范書宋均亦宗字之誤

龍門山造像二段俱正

色師僧巖等題記高一尺廣九寸五分十一行
行廿五至十四字字徑七分

夫露固潛□非□無□□□□宗淵家非□何能□□□

□□□顯□□由人是以色師僧巖道倍□八人等異口

同□為國造堪一區願帝□輝□□□□萬國歸心□□

□□□常□□心□□布願合色道倍樹德於不言之表率

神三空之域□悟□外絕塵境願師僧及七世父母有識之

類感同斯願□□□永芳後代 大統四年□□□□

嚴毛興題記高二寸三分廣六寸七分
行五字字徑七分

大統七年四月廿六日嚴毛興為度支□造□□□□

西魏龍門造像起大統四年

遵

屬

杜照賢等造四面像碑

石斷為二拓本五紙正面上半龕像未全下半題
記龕內右旁題名一人北面二紙上為龕像拓全龕
下題記五列斷處在第一第二三四五之開其上一紙連
捐左棧年月一行東面一紙下斷開存題記三列半
名西面一紙又下題名一行俱分書兼篆體餘詳各段下

夫大聖雖遭續影懷顯自非達福崇因刊石記功河乃流名

後代得免三塗者我是且都邑主杜照賢維那杜慧進等十

三人各竭家資敬鑄石隔一區巨願三寶永隆國祚原春又

為師僧父母目緣養屬普及法界眾生等同正覺此段刻
像龕下

高一尺六寸廣一尺一寸六分
行十十字方界格徑一寸四分

□觀生 供奉佛旁字徑五分

魏大統十三年十一月十五日

右正
面

大都邑主殿中將軍杜縣令杜照賢旁字

大都維那冠軍將軍京北郡守杜慧進

都邑主積野將軍定陵郡守杜猛略

都維那殿中將軍奉朝請杜文和

邑中正寧州將軍頓陽郡守杜零茂

邑中正伏波將軍杜景遵

邑子寧州將軍奉車都慰南頓縣開國男杜元龜

邑子蓋履將軍奉朝請杜惠宗

邑子討寇將軍奉朝請杜光世

象

徽象

邑子陽翟郡功曹杜貴祀
 邑子盩厔將軍奉朝請杜莫問
 邑子宣威將軍奉朝請杜尚華
 邑子杜長文邑子褚蠻藻 以上題名十三行為北面像寬九分字疏密不一
 北面上堪象主討寇將軍奉朝請郡功曹杜景董母脩武辰妻南陽張
 兄伏國弟何蘭息延賓子寬女真妃先妃于妃男妃上顏七世生天現在安吉存亡蒙福普登无漏 以上第二列高五寸七分前半刻像後半題記七行以下各列直界格寬均不一
 世生天現在得福合門 六行末行空處避石胎不刊
 邑子杜始和供養佛
 邑子杜父雅供養佛
 邑子杜季和侍佛
 邑子杜仲賢侍佛
 邑子杜令和侍佛
 邑子杜樹生侍佛
 邑子平南將軍定
 州刺史杜皇奴侍佛
 邑子鎮西將軍柏州
 刺史杜王國侍佛時
 邑子杜敬祖
 邑子□□佳

二

比國黃臺縣沙
 都門僧行供養佛
 比國道御供養佛
 邑子杜貴龍供養佛
 邑子杜洪壽供養
 邑子陳□□侍
 邑子張遵侍
 邑子杜元明侍
 邑子邵法僧
 邑子杜洪淵侍佛
 邑子杜貴賓侍佛
 邑子杜阿來侍
 邑子杜承敬
 邑子王元樹
 以上第四列高四寸題名十三行右北面除龕木托不計外高三尺二寸廣與正面同
 比國象主假驪驤將軍資
 邑子闕遠將軍京兆
 以上第五列高三寸五分題名十三行

三

叢叢軍杜文緯為存亡
 父母及合家大小供養佛
 以上東面第一列高六寸八分前半刻像後半題記三行
 塔主城局叢軍
 杜觀生為存亡父
 母合門大小供養佛
 以上第三列高五寸二分題記三行後半刻像
 太守杜劉陵
 邑子闕國侯杜景宗
 以上第二列高五寸二分後半無字無像前半題名三行前二行字特小
 邑子鎮遠閣下
 川太守杜閣下
 邑子平南閣下
 洪驢少卿閣下
 邑子河東郡閣下
 杜夫扶

右東面高二尺
餘廣六寸五分

以上第四列高存
三寸題名六行

西面象主御仗左右佗虜將軍中散大夫前

陽翟令杜魯清妻大元王息景和景

嵩封慶多侯并合卷十八人供養佛

以上西面第一列高七
寸題名三行後半刻像

邑女黃桃枝侍佛

邑女張暎房侍佛

邑女尹小姬侍佛

邑女新興秦阿妃侍佛

邑女南陽張房憐侍佛

邑女南陽趙汝勝侍佛時

邑女倪勝光侍佛時

邑女李照堂侍佛時

邑女黃鳳皇

以上第二列高四寸五
分題名八行上空五寸

以上第三列高
四寸題名一行

餘石鑿
圓孔也

右西面高廣
與東面同

大魏大統十三年歲在丁卯十一月甲午朔十五日戊申造

訖本是雍州京兆人因官在此

此行在西北面上一紙之前
蓋碑之西北礎也廣一寸

二分長二尺一寸五分其三之二在像龕旁三之一在
一列題名旁造訖以上二十四字徑八分本是以下十一

字較小非出
一時手筆

石斷闕高不知幾許以北面二紙及上一紙粘連左枝
一行計之共得四尺六寸原石諒尚不止此正面及東
西面未知在上半截下半截光緒庚寅得搨片於嚴肆
莫知石之所在按題名所繫郡縣惟京兆郡杜縣北魏
屬雍州今為陝西咸陽縣餘皆在今河南境記有本是
雍州京兆人因官在此則石不在雍而在豫可知也邑
子杜文雅即武定八年造高王經石像之領袖者碑書
何以水免加力尉有心諮議作資義鴻臚作洪臚北朝
人結習如此非由筆誤

五

真

介娟光造像記

石高不知幾許記在像龕下高八寸三分廣一尺五寸五分

夫因宗冲遂寄漢□□形自非言像无以□□表真釋氏化
盡遺餘千載自沙王郢嗣以謨園乾又清信介娟光上為國
主州郡令長師僧父母現在眷屬亡夫男女普及有形敬造
文石釋加像一區茲福願生不動世界弥勒三會願於初首
大魏大統十四年歲□丙辰四月壬戌朔三□甲子前郡五
官王李□□前州都薛祖□
媚息男薛崇令
媚息女薛外暎二題在記上方
侍佛二像左右
魏大統十四年四月三日

按西魏大統十四年太歲在戊辰此作丙辰記者誤也

馬寺造像記

拓本連龕書題字高三尺七寸龕居三之一廣二尺四寸
記十四行行二十三字記數過名四列字徑七分龕旁題
字各五行行字不等並正書在
鎮平西南十五里塔碑寺門東

夫至理難尋非言□□神王宮託生迦維有行□度□□
觀尊顏□大人□□有餘載道倍世七人等作□能人之
去□□敬造石像一區已□三會之□□
大統十七年太歲素未四月甲戌朔廿三日丙申道□□
殖靈根於□劫之始□類□於□□表□□棄錢財□□
土施惠為神用共相□□仰為帝王永□臣僚長□□□
倍過去見在師僧父母眷屬□□敬造釋迦金像一區石□

西魏大統十七年四月廿三日

一區弥勒像一區法華經一卍要契菩提因果慈氏□世□
登先首□法界眾生普同此福

其辭曰當國善去□其唯之遠□□迷□□□□□

□之慈□空神□迹願□□賴□□賢劫□□已過一

六空□□□□□育□□□□道□□結緣先□空□

色子樂道達

色子比□□惠景色子比□□惠侶 色子胡祖生

色子比□□惠海色子比□□惠壽 色子趙賢珎

色子比□□惠雲色子比□□惠蒸 色子楊永□

色子比□□成色子比□□道 色子秦法明

泐七 王齋樹

碑側

原七寸題名二人行十
八字字徑八分正書

本郡十政主簿郡平望忠政州西曹書佐州主簿郡功曹史

輔國將軍中散大夫宗伯孫

行空一

殿中將軍達中將軍左中郎將車騎府錄事參軍楊東生

右碑與中興寺石像碑皆南陽張忠甫孝廉訪拓寄貽
年號在額龕之左寺名馬下一字不可識通鑑目錄大
統十七年辛未梁閏三月甲戌朔此云四月甲戌朔魏

置閏在四月也碑陰有行長洛郡者按魏洛州有上洛
郡析州有南上洛郡獨無長洛又有信城縣早城縣亦
唐史地志所無十政主簿不見於官氏志忠政當即中
正

宗顯貴等造像題名

榻本上有像龕半截下有題名三列原石高不知幾許
廣九寸十行字徑五分正書在鎮平燈禪寺二門側

維那宗顯貴

中正州刺史宗保

中正輔國將軍

檀越主宗思賓

邑子曠野將軍趙生

邑子宗洪洲

邑子宗元和

比邱尼智洪

比邱尼洪勝

維那宗桃生

邑子吳孃

邑子張任姬

邑子趙英妙

邑子宗思邦

邑子趙

邑子

邑子趙

邑子

邑子

邑子

邑子

子張方山

缺

妻張玉姿

邑子宗早生

此與大統年中興寺碑馬寺碑同在鎮平燈禪寺當
亦是時所造張忠甫寄貽

濰縣陳氏藏石

此字形作首行後拾寫
小字旁行低二格寫

犖伏龍造像記 高一尺四寸廣八寸厚三寸七分記在背
邊題名各一行右側上半截小龕五層層各四龕下半截
一大龕左邊題名一行左側上半截小龕四層層各四
龕下截多半之上半截一龕下
半題名四行字均徑五分正書在濰縣陳氏

大魏國元年歲次壬申六月丁酉朔十一日丁未正信佛弟

子犖伏龍為忘比丘慧止造石像一區顯忘師業或承消常

生淨土住大衆海為衆尊首

清信女實園女 此行在記
下左邊

像主比丘慧光供養

□□□□二行在正面
下截兩邊

西魏廢帝元年六月十日

佛弟子犖伏龍息定國 此行在右側
下龕之左

清信復安 柳申姬供養佛清信復安 姁姁姁姁供養佛行
在左側
龕下

按拓跋氏改元之歲值壬申者一為北魏太武帝延和
元年一為西魏廢帝元年此刻書元年歲次壬申不書
年號當是廢帝元年西魏自廢帝以下五年本未有年
號也

此三行不空

昨和雙玉等造像題名

高三尺五寸廣二尺三寸中鑿大佛龕一龕頂一層鑿小
龕九龕左右各五層層各鑿小龕二層無題字第六層與
大龕齊趾鑿像平淺左三右二趾下又三層一鑿像九一
鑿像八像旁各有題榜末層十像有榜無題每榜字數不
一子徑五
六分正書

包子昨和雙玉

比阿僧龍

比阿僧刺

右在大
龕左

包子李元口

包子

包子昨和顯族

番子比阿曇傷

比阿惠 元

包子昨和玉

魏末

開北面像昨和伯虫

比阿法宗

包先昨和口短

右在大
龕右

包子

包子

包子

右龕下
第一層
第二層

昨和道安乘馬時

包子昨和雙

包子屈龍

包子 此與上一行
並列一榜

此字形作首行後拾寫
小字旁行低二格寫

1 2 3 4 5 6 7 8 9 10 11 12 13 14 15 16 17 18 19 20 21 22 23 24 25 26 27 28 29 30 31 32 33 34 35 36 37 38 39 40 41 42 43 44 45 46 47 48 49 50 51 52 53 54 55 56 57 58 59 60 61 62 63 64 65 66 67 68 69 70 71 72 73 74 75 76 77 78 79 80 81 82 83 84 85 86 87 88 89 90 91 92 93 94 95 96 97 98 99 100

桓繼伯等造像碑側題名

正碑鑿於像西側各高三尺四寸五分廣八寸
各九行行字不一字徑五六分大小不等正書

大都維那桓繼伯侍佛時 維那桓良 維那高悛岳 邑子

翠景蘭 邑子郭元和 邑子尹清 邑子李仲 邑子鄭

維那張羅 姜維那高男 生維那車銀朱

象塔香火主尹敬和 維那桓黃思 維那尹顯慶 邑子郭明

進 邑子侯定景 邑子尹世頂 邑子趙曇 邑子葛明 維那

周貴俊 維那樂勝 維那表絳容 大邑中正郭洪 維

那桓道業 維那光權 似邑子尹對常 邑子葛日 邑子尹

祖仙 邑子梁 邑子李市 維那劉貴俊 邑子臺伯容 邑

附三起末

子素妙俊 飛 天主臺道 葛維那表方 維那李子葛

邑子郭紹進 邑子翠文 邑子尹榮 邑子趙仲列 邑子

李林仁 趙子臻 侍佛 邑子李思香

邑大中正 國羽將軍 華陽公 國郎中 令尹景輝 供養佛 邑子

桓景仙 邑子光惠 靖 邑子尹石生 邑子孫黑 明 將軍

靳阿達 侍佛 邑子光靛女

瓊施主 平東將軍 臨漳縣令 光朝賓 息昌明 息承明 邑子桓

雲 邑子城豐生 邑子高敬 恩安陽縣人 張僧度 息林懷

孫元 侶侍佛 邑子光貝俊

瓊施主 光安賓 息輝 昌林良 侍佛 維那桓載 邑子桓敬 述 邑

那

子城道 桓 邑子桓胡 邑子張世 風 前南道行 休軍 斬市

邑子陳阿來

觀施主 光宗 敬 息安 貴 休 頂 維那 李世和 邑子 蘇 像 興 維那

光 思 保 弟 桃 誕 思 敬 息 侍佛 討 殺 將 軍 劉 棄 生 侍

佛 邑子 桓 益 妃

上 空 維那 光 厚 仁 息 市 遵 息 比 僧 法 軌 討 殺 將 軍 任

侍佛 邑子 賈 思 仁

右一

大都維那光 侍佛時 邑中正 高 備 維那 郭 景

維那 宜 維那 高 和

石象光明主光

大施主

廣平郡太守光相同

妻素思

息光令

息光宣

孫子

孫子

邑子光

邑子張迴

邑子光買奴

石象主光

維那光

維那光榮

都錄維那光伯

維那郭顯和

維那光慶勝

邑子光

邑子郭洪

邑子胡

邑子光

邑子光

邑子光

邑子光

邑子光

邑子光

邑子光

邑子光

邑子光

邑子光□□邑子賈世□□邑子□□

邑子光黃都邑子劉僧和邑子李元□

邑子光□□邑子光蓋仁邑子郭元鳳

邑子光休預邑子郭重奴邑子光□生

邑子光道仁邑子高元伯邑子賈□□

以上四
五列

維那前□□長史光貴買妻高□妃邑子□□

維那劉思伯邑子光做令維那流□姐邑子□□

維那郭仲□□維那□□

維那光香□□維那□□妻□□

維那周伏敬

邑子□敬妃

邑子光□仙維那臺□神

邑子□法□

邑子張景達

邑子□□

邑子李紹伯

邑子高□

以上七八
九十列

能相將軍光元貴供養佛邑子光仲卿 邑子光□□

邑子□仲□邑子光□慶侍空 比臣尼忠□此末一行

北齊一

李稚暈造像記

刻石高二寸廣四寸三分於行所至四五
字徑四五分正書京師洛陽高古款

天保二年正月九日佛弟子李稚暈造像一區上為皇帝特

下邊地眾生記

齊天保二年正月九日

計七百十條行一卷
三十六頁

齊天保二年正月九日

龍門山造像八十四段又散題名一百八十三人俱正

天保殘題行高七寸五分廣一尺餘七

天保二年二下四行全泐後後生世直佛聞法此後尚有

辨難

高陵殘題高約七寸廣五分

天統元年泐母高陵願泐為一切衆生造泐世

善

騫悅周伯兒題記高八寸五分廣五寸六行

大有天統二年十二月廿三日人佛弟子騫悅周伯兒等

二人泐此仔陽城滅已資財敬造釋伽像一堪兩箱二菩薩

齊龍門造像起天保二年

并阿難伽葉侍師為家平安復願一切有形之類咸

合邑十五義記高一尺三寸廣三寸五分

天統四年九月十五日合邑十五義敬造釋迦石像一區仰

為皇泐師泐又願七世父母已身眷屬內平安

並泐有刑

右缺處刻畫劣不成字非磨泐也

像主趙某題記行高四寸餘廣九

大齊天統四泐十一日司泐像主趙泐

容泐長泐五泐行均泐

韓道人題記高四寸廣六寸六行

天統六年七月十五日泐州扶風郡始平縣負外郎始平縣

開國伯韓道人造像一區仰為七世父母一心泐

州上當是雍字

附無年月各刻

尼惠澄題記高五寸五分廣四寸五分五行字數不一

母泐致香泐已泐一切衆生泐造石像一區永泐地獄休

息泐解脫泐令泐衆生二心泐

尼僧珍題記高三寸餘廣一尺五寸

二年九月八日泐尼僧珍仰為師泐父母法界衆生

造彌勒尊像一區願以此之善普津有緣開喻心咸登

至果

尼道泐題記高三寸廣六寸九行

比那尼道泐為忘父母七世泐已身并及泐造釋伽佛

一區願泐所願泐四

年四月十二日記

清信士李某張安花等題記高七寸五分廣二寸餘

清信士李泐張安花等為一切有形敬造像一區

缺三月廿日泐清供養泐之泐是泐一起

李陽泐題字高七寸

李陽泐造像一區

都督祁迴一心供養

祁迴題字高六寸

都督祁迴一心供養

都督祁迴一心供養

與初稿不合

諸二字在下兩小龕之間
 惠等題字長均五寸四分
 量 為身造佛一區
 道 為忘父母造佛一區
 劉部等題字三段長均五寸四分
 顯為忘父造佛一區
 劉部為七世父母所生父母兄弟姊妹造佛一區
 賓為身造佛一區
 二三龕之上有小字十五行行三四字不可辨識附記於此

稿與上者騎官字

與初稿不符

房進機等三人題字各在右
 弟子墨女寸五分長三
 房進機已見
 顯白為身造佛一區長四寸二分
 張副祖等三人題字
 張泐
 張副祖為七世父母上三字在龕下橫
 列下五字在龕左
 為父母竺榮造像一區上六字在龕左
 下四字在龕下左行
 朱伏生等三題均在龕右字
 均徑七分
 朱伏生造 比明僧念
 此像一區

三

樂某題字龕左二行
 樂身身發願造像一區
 田顯口題字五十六分
 田顯口為土母上姊造石像一區
 張惠度題記高一尺一寸上廣二寸下廣三寸二行在
 清信士張惠度為父母妻子兄弟屬眷人間王孫若墮
 三 迹令解允
 周惠壽題記字徑四寸廣三寸
 騎官周惠壽為亡父母七世父母現在眷屬士官高心
 願口常值口諸佛

任尚生題字在小像右
 字徑五分
 任尚生合門大小造佛一區
 樂法壽題字龕上右角
 字徑六分
 汲郡僧仁寶軍主樂法壽為父母造佛
 比邱惠連題字九分
 比邱惠連為忘母造像一區
 趙口題字在像下字
 徑一寸
 清信仕趙口為亡母造像
 吳道奴題字末二字橫行
 字廣寸餘
 吳道奴為忘妹造像四區

四

趙王琳題字字經六分

佛弟子趙王琳為父母眷屬造像一區

朱忘愁題字在佛座字

佛弟子朱忘愁象一區

魯博陵題字在像下字

清信士魯博陵造觀世音像一區

醜題字在龕左字

醜父母造一區

廣興題字在兩龕之間

廣興為父母造像

廣興題字在龕左二行高三寸廣一寸九分字徑六七分

廣興為父母造像

清信女曹題字四行行四字

清信女曹奉為已過父母敬造偽供養

遊信題字在龕上偏左

遊信為七世父母造

崔文君題字字徑八分

清信女崔文君為一切眾生造

王欣題字高三寸廣四寸二分字徑六分

佛弟子王欣為上阿姑去未造世加一區

北極慈上有南部口

龍甯題字高一尺六分廣四寸三分字徑一寸三分

偏將軍右部南部龍甯為父母造釋加一區

王仁題字在龕下

佛弟子王仁為亡父母造阿彌陀像一區供養仙時

支樞題字在小龕下高九分廣一分六分字徑三分

支樞為已弟阿貴造七區

敦煌題字高二寸廣八分六分字徑六分

信佛弟敦煌造像一區上為皇帝陛下中為七世父母下為身

尼惠題字高八寸五分廣二寸二分字徑六分

尼惠題字高八寸五分廣二寸二分字徑六分

比邱尼惠為亡祖亡父造一區上為皇帝陛下中為七世父母下為身

此在前刻之下末行弟二字似照願疑其為紀年然上一字決非永字

段扶前題記龕下高三寸五分廣七寸餘字徑七分

佛弟子段扶前為惠發願造石像一區等身

見成佛古恩

十月廿八日龕左

比邱道濟題記一行長一尺一寸三分字徑五分在龕左

比邱道濟身患顛差造偽一區復願一切眾生无患一時成

比邱道濟身患顛差造偽一區復願一切眾生无患一時成

佛

湖十三日造四字在右

比邱道緣題記在龕右高九寸廣二寸二行字徑六分

大統寺比邱道緣為己身眷屬造无量壽像一區願生世

值佛聞法一切舍生共同斯願

比邱曇宗題記高五寸廣一尺一寸字徑六分

比邱曇宗才洪超等業樹恒超難清□□□□□□

像□菩薩仰願師僧父母遍盡法界所願從心恒侍徐隨

常樂成鍾斯福銘記

涇州刺史某題記高一尺一寸廣存四寸五分字徑八分

□□宗冲邈跡遠於塵閭靈範□□□於埃境若不圖□

相以□□□□□以陳妙軌□何以依□□□□神□

者哉□□皆注□□□□征虜將軍涇州刺史齊城

比邱惠容題記行長六寸五分字徑六分

比邱惠容為父母造徐勣像一軀願生生之處常值諸佛

方祖題記在龕下高二寸五分廣六分

河內郡野王縣方祖為父母眷屬造釋迦像一區永願休

安了絕眾苦并為一切受苦眾生咸同斯福

比邱僧明題記高三寸五分廣四寸五分字徑四分

比邱僧朋放造石像一區為皇帝陛下□□父□□□□

法後五行泐不可辨

闕名造像頌殘刻高六寸五分廣一尺四寸字徑七分

前泐約□□□父母□□□□□□□□□□□□

美□□□□貴洛先亡生天□□降化三有同慶□□□

頌曰聖惠大日人天中尊□行空王金剛斷塵圓證常

樂我淨遊心娑婆有感王宮現生□□□□影雙□□生

佛□□之存二模像殿門闕觀歸誠碑□刊銘千載不傾

泐名造弥勒觀音樂師記高三寸五分廣一尺五寸字徑五分

尼僧□□□□□□□□仰為皇帝□下師僧父母□□□

敬造弥勒像一堪觀音樂師今已就達願以此善慶皇

家師僧父母己身眷屬□延无窮靈□□四氣行禁積思

悟二□□獄捨刑□□離□□不在缺□如是

泐名殘刻高六寸廣八寸字徑六分

及前一石像泐上帝陛下泐母一切泐□抱諸苦愍眾泐速

登无上至妙之樂

缺名造觀世音像記高三寸廣五寸三分字徑八分

缺保亡父母敬造觀世音菩薩一區

文雄二字在左

清信女韋題記在龕下高二寸廣五分字徑五分

佛_下軍伊陽右_下智_下母敬造石_下區願_下西方_下受福願

_下蠢動_下行均_下

殘題記者僅一人二寸五分可見

上_下磨造像_下為皇帝_下杜_下唐七世父母法界衆生含靈祀識同

生淨土登無上道龍華三會願登_下首聞法得解_下無生法

王洛林等三人題名在補正所錄此印僧紹殘刻

邑子王洛林

邑子李勝美

邑子方男勝

麻令姿等十一人題名兩列上列八佛像像右題名各一

子王_下樹_下麻令姿_下范妃_下

子朝妃_下子張醜_下子范令暉_下

子尹小凌_下

子李買_下子宋_下子新阿_下

此與前一刻同式字亦相似因類次之

張哀生等四人題名在大龕頂之小龕

張哀生像 侯鸞_下侯法_下侯像 閻桃_下捧像

僧惠澄 太妃 惠景

恩惠 妙德

為父母造像一區 為一切衆生

王貞等三人題字一龕三像各題

王貞一區 楊洛一區 障一區

身安敬造 心供養

崔道一區

王思和等題名拓本高六寸餘廣二尺九

子王思和 子思禮 子衆敬 子元慶

子祥 子益奴 子王 子

子 子 子 子

子 子 子 子

子 子 子 子

子 子 子 子

子 子 子 子

子 子 子 子

子 子 子 子

子 子 子 子

子 子 子 子

子 子 子 子

子 子 子 子

子 子 子 子

子 子 子 子

子 子 子 子

吳安仁	陽文遠	比淵知茂	兩文愷
父劉洪暢	霍次象	杜子	黃安興
母孫惟姜	韓良社	杜葭敬	范天明
劉定卿	劉頌傳	杜莫	范
張雙仁	僧宛	路定興	李全成
王僧會	僧粮	路村定	張龍高
單法興	露澆像	邵惠安	陳隆興

王全安	高露毒	夏侯雙池	馬法未
仇雙保	比淵僧護	賈雲希	比淵僧歡
蹇天明	陳曇榮	劉洪朗	王女兜
宋繼伯	董都	劉法容	王沈奴
楊消	陳文達	張洛都	程香雷
方秀	陳文秣	賈伯夫	李天生
續祖温	公孫伏保	楊肅通	輔小
父仇樂楊	公孫藥	向方遶	比近僧愷

十五

母楊女賜	宮馬全	夏侯道推	陽成琳兒
荒安世	仇文慶	皇甫环俱	女皇甫
尼道力	仇僧慶	張蘭棧	李豐德
宗榮茂	仇僧烈	樊靈淨	宋愛姬
肇雙洛	仇僧茂	劉伯周	像女俊
齊阿安	弟什留生	宋建興	維奴
伏歡	苗文慶	宋建興	維奴

尼道僧	阿祿馬	佛弟子王	蕉寶姜
女全劉	高洪	佛弟子姦	孫子美法生
尼道曇	王方始	父范惠興	箱黑太
比淵僧	師	宋伯勝仁	楊天起
父趙思相	任谷任文常	晁僧超一心	父晁文慎一心
趙龍廣	張龍保		
比丘慧達	供養佛時		

十六

杜真興
鄭伯燦

紙右一

張文景

類川人陳良期

高楚

紙右一

比國僧隆

隆為上父母

為兄弟姊妹

伯州眷屬

為諸同學等

為一切苦惱眾生

右二紙當

張神席為父母造像

王龍騰

□□□曇

紙右一

公孫思緒

比丘尼僧妙為父兄

河北郡吏殷高

張豐生為母

父張□□

紙右一

比國雲義為慈母造像

比國智和為皇

公孫天興像

劉曇□像

□□龍像

紙右一

維珍保

朱龍興為父造像一區

一切故者

紙右一

為七世所生父母

妹女上生天上下生

十七

英

春□為父母

為師父□□

春□為仲英

為母仲英

為弟□世

為小村季明

為□□□仁

為宋村母

為村母皇甫

□女為外祖

為外祖母

為諸舅

為諸舅母

為□□□□

為主□□

為□□□□

尉遲弘可悉顏

佛弟子張始興

父張□宗息張□

思祖造一區

為忘子造像

呂顯樹

法真像一區

右二紙共七龕

左行始是一起

右一

蔡茂真造像一區

右三紙每紙三龕始是一起

王法妙 南王

魏□□殘字在補正所錄造觀世佛殘

魏□□魏□□造觀世□

造彌陀像殘題在龕下字

造彌陀像一區

資造彌陀像一區

題字在龕左字

李犢妻張合資

賈伏連 司徒珍

右上下二紙

刻合一下二

右上下二紙

刻合一下二

右上下二紙

刻合一下二

右上下二紙

十八

山是行香上座

邢顯珍等造像記

高二尺七寸廣二尺一寸二十一行行二十二字字徑八分額居碑五之一中鐫鐘及二跽獸兩旁題名右十行左九行均正書

夫乾以振極遂通三載雲像告傲耶有開闢演載潤流泰赫犁庶是以天生之民樹之以君非君無以里其民非民無以顯其君聲動嚮應今故相承是以干戈震動出自非今堂堯至聖尚致政涼之師周武之化亦興不期祿是黑大通寢假息開龍侯景拔危苟存江依最竊之徒敢闢問鼎今我大齊格天心如承主廓四海以為居坐太懋如壽禪閣與拜如同符魏、乎以白日如並光堂、如無能名焉、用帛禽二虜

齊天保二年七月十五日

十九

如指掌未即誅勅寬侍歸順是以廣、鶴臺立為督將弟相部、坊茲醜豎邢多五十人等昔回封而居子孫留偶今在肆士為人領袖其人可謂天資梨邁幹、明拔圓弓連關飛刀接刃為帝所知、國孤、武藝之士實自孤絕一時復賽首勇六難量者我遂在合州發遠大願、令軍侶行還建、像一區經營尋就藉曰斯福成、以上能令、皇祚遐、業化清熙澤治九區恩過八熱後、先上現在合情能奉同歸妙境

維大齊天保二年歲次未未七月壬申朔十五日丙戌定襄縣佛子色儀等 邢顯珍 邢阿買 劉顯 王廣

張鍾葵 郭敬恩 趙入趙僧達 李元達 邢清仁 馬洪
 賓 王超仁 邢伯尚 尹顯達 王大和 韓伏
 □ □ 邢思祖 邢曇尚 邢子 □ 靳令鳳 李洪朗
 王阿距 李阿悅 劉顯仲 邢阿桃 狀下 解顯 □ □
 □ 宜 劉道儀 耿元安 趙秀珍 □ 法珍
 右題名五行在記後
 吳安貴趙 □ □
 唯邢趙顯珍劉仲賢
 唯邢邢阿多王景欣
 中正王惠珍馬景祚

中正馬顯和邢洪貴
 包主邢惠貴張匠
 邢伯觀
 王洛奴
 李令超
 賈寶連
 邢僧霞
 邢迴貴
 □ 伏 □
 □ 僧 □

禪

黎庶作犁理作里唐作堂泉作深旅作旅江左作佐齊
 作查受禪作壽碑寓作偶偃作寢皆當時結習惟以
 為坤以如為而獨合於古閱見篇海類編苦活切遠也
 廣也然碑云圃弓連闕玩其句意不作是解未知何字
 之異文

士

□ 文廣 趙道儀
 趙惠儀 班晏廣
 李令超 邢洪連
 邢普貴 賈阿海
 □ 貴顯 劉永珍
 右題名在額兩旁
 邢多等以定襄武士發願建像記稱今在肆土定襄屬
 肆州永安郡也題名凡六十二人記稱五十人等意顯
 右前六行行二人不在五十人中故特書維那中正邑
 主以別異之歟宇文泰字黑獺此作黑太又三才作裁
 三

敬賢五十人等造像記

拓紙高一尺八寸廣二尺記居中九行
行不齊一後有題名字徑七分五分

齊保季歲在壬申四月廿三日建

夫至理沖潤絕詮數之表法身虛洞超有无之境是故如來
欲使迷駕迴輪異路改轍故託跡形名以曉未悟邑主敬
賢合邑五十人等各捨家珍敬造石像一區雕飾在嚴鑊形
精巖伏願 皇帝國柱永迺師僧父母超越三界託趣道場
彌勒出世故能刊石錫芳用宣賢劫
當陽像主馬雄此行寫
出一字

施地主

齊天保三年四月廿三日

施地主

清信

閻奴

清信江要姬

清信吳堂女

閻生

此列與
祀齊首

壬申齊天保三年也碑估云石在洛陽

惠藏等造像

刻佛座高二寸三分廣七寸三分也行
五六七等字徑三四分正書在額南葉縣

天保四年八月十五日惠藏光為忘師敬造欲世音像一
區使忘者託生先方靜妙國柱右為過地眾生皆得成佛所
願如是

齊天保四年八月十五日

濰縣陳氏藏石二十六種

比邱道常造像記二面一廣八寸六分十一行一廣六寸界格徑七分正書

大齊天保四年歲次癸酉八月辛卯朔十九日己酉宋寺

比邱道常減割衣鉢之資敬造太子像一軀普為一切衆生

國王帝主師僧父母普同斯福

騎兵參軍等造像殘刻高六寸三分廣二尺三寸六分二

前均磨平約十四行居家眷屬

僅一二字略存形似

大齊天保七年

府士曹

維那

維那

維那

東方子

張康張雙兄弟造像記環刻佛座四面高一寸六分廣二

三字字徑五分正書

大齊天保八年三月廿一日佛弟子張康張雙兄弟二人敬

造觀世音象一軀

張歸生造像記高二寸二分二面各廣六寸六分一面十

餘正

大齊天保九年三月廿三日張歸生敬造盧舍那象一軀

生父母託生佛國居門眷屬常與善會法界倉生咸登斯

清信女王頻造像記高二寸三分正背二面廣七寸九分

行背面五右側五行

大齊天保九年七月十五日清信士女王頻敬造彌勒石像

一軀仰為亡

父母居眷大小一切衆生咸同斯福

夏顯伯妻王頻女明照女提眷息桓城

比邱居喬暈

都曇

天保十年閏四月十六日丁亥

陽郡都曇

張庇龍興邦造像記高七寸廣四尺當是四面周刻前題

二字又題名二行字徑四分後空二寸七分刻題名八行

又空二寸刻題名四行又空三寸刻題名三行又空寸餘

刻題名二行又空三寸刻題名三行又空寸餘

十方像主張庇

大齊天保十年歲次己卯六月丙戌朔八日癸巳清信士謚

北海太守龍興邦年始知命自維浮齡易淪積珍難固是以

親信心清信士張庇命終長注敬造十方輝迎像十軀未及

和稿

刻就邦□□義脩治成就□竭家珍在名妙□□畢世

顛國祚隆四方圖太一切舍生普同斯願

清信士佛弟子龍興邦

清信佛弟子龍□

清信士佛弟子鄭部統軍假明威將軍銅冶騎兵參軍兼南

面都督壽陽任功曹□軍河陽中□外兵參□兼長史龍猛

達

清信士女佛弟□張小姬

清信士女佛弟子宋靖文

清信士女佛弟子劉光

清信士佛弟子張太子 城局參軍□政郡主簿王洛都

清信士佛弟子龍門為父度像

清信士佛弟子耶醜奴度像一軀

是年五月丙辰朔日食此書六月丙戌朔正與之合

王脚臉等造像記像背蓮瓣形高連座六寸六分中廣三

天保十年臘月八日十四人造石佛一區

王脚臉鏡端真尺各由王景遠相好王寵桃李光陳轉王

賞靡睽逢

上為皇帝陛下一切衆生有刑之類俱福

尺葉回交報下座刻

八瓊室金石補正續編 卷七

智念等造像記高三寸八分二面一廣七寸一廣六寸六
大齊乳明一年歲次庚辰五月庚亥朔十五日乙丑像主智
念等仰為皇帝師僧父母親知眷屬法界舍生同昇妙樂像
主楊顯賓都維那劉九行空一

此記與下法儀造像記初稿

比國曇受 比國法樂 比國明汎 比國明練 比國智果
伯羅為女造像記高四寸六分廣一尺三寸六分十
摩訶大 檀越伯羅夫妻為女華姜敬造舍那像一軀使士

女轉命積成身无量近淨遠垢香什又見在父母土過

七字

許儻等造像記高四寸五分二面各廣一尺二寸餘一面
空行六字字 記十四行題名五行一面題名十六行後

此記與下法儀造像記初稿

大齊皇建二年歲次辛巳十月癸酉朔廿日壬寅許儻孫洪
其拔回田野法義州人等知身無常割捨依資敬造盧
舍那像一軀上為國王帝主師僧父居家眷屬上春生天

現存謀果一切衆生普同斯福比國曇詮
像主張明智 其副珠 張伯祖 柳道沈 王市嫌 張

明智 歐陽桃杖 宋僧條 趙仕均 王雞 成公洛仁

潘忽 其榮祖 田醜 宋寄生 江槎 王慧離 劉

題名其者四人姓
范有之以地為氏漢
有其長壽其石

詳憐 賈世 王晏悅 楊洪哲 高桃棒 孫天育 田
黑苟 劉迦燕 樂羅侯 董載 孔婉女 王磨女 孫
貴憐 張安 劉寒生 潘子明 張顯珎 其羅
漢 楊曇興 劉思弟
法儀百餘造像記 高四寸四分廣一尺五寸三分
缺 理淵澁事絕 故言之表 國緒 五微 本出思 議之外 素林 梵
悲 光雲泣若非 洞熟能遠 護 法儀百餘 缺 等 閭 閻
辟 問 缺 海陵河 襲天 關石 羅 汰 求 功 小 乃 河 清 一 年 月 二
日 敬 造 定 光 像 一 軀 面 似 月 輪 身 如 金 聚 已 此 善 根 當 法
儀 存 七 同 七 覺 上 願 忝 豐 合 生 向 咸 盡 三 毒 也

優婆姨吳蓮花造像記 二面 一面高六寸三分廣一尺八
六寸六分廣同題名廿二行行
二人字方格但七分餘正書

大齊天統元年歲次乙酉七月癸巳月十五日乙未
蓋道泉冲廊至理幽懸法曹睢州縣然巨識但群生稟靈
等兩漁僮忽將移不殊逝水且六塵之樂易過三途之苦難
越如同法義優婆姨等稟性神機並合雅散晚法識空體如
指掌知財是敗身之毒明福為保歸之業捨割資環敬造
羅像一軀能鑒真容不異石髓物誣以鑄和光未殊火兒新
見上為皇帝師僧父母居眷一刃咸同斯業其頌曰
法宗冲默體相巨尋述徒謂淺曉者知深初性未別稟識有

殊和福保身敗將殿軀
法義吳蓮花法義劉雙臺法義徐相儒法義孫敬容法義陳
方姿法義丁媯女法義續留姜法義徐惠利法義杜要姿法
義宋婉容法義主釜武勝法義馮樹生法義丁始妃法義展
朱女法義郝金妃法義解羅女法義楊羅姜法義孫容暈法
義田紹妃法義韓要洛法義張玉怡法義蕭神妃法義王樂
勝法義張大繩法義却思香法義張香 法義隨命妃法義
劉靖法法義蘇六女 法義侯明姿 法義高祖婉
法義張登容 法義王靖雲 法義張伯姜 法義史娘女
維那張眾 法義曹次姜維那孟次席

董桃樹造像記 殘刻 存上截三之一 高六寸五分廣六寸
一行在右側字方
格徑八分正書

恨
搆樓萬刃非導基 地取圓會託因而 佛弟子董桃樹恨
火宅焚瀨遂退聚 石像一龕採畫薄 藉此微善願
皇祚永隆八方 存亡眷屬遠及形
大齊天統二年歲次
缺名造像記 殘刻 存上截四寸五分廣四寸三分刻像
背右半三行行存八字六字字體五六
分正
天統三年七月十五 缺德父在時失象 待靈護願 口
曹景畧造像記 一面高四寸廣一尺一面高同廣九寸記

像

原郡臨縣趙似□妻□為上息阿禽天逝遂裝洪顛敬造

盧舍那像一軀資益上者顛使託生西方妙樂国土□□皇

帝陞□□為眷屬□□六□□□之類咸同斯福

高道乾刻存高三寸七分廣八寸五分字在左

信士佛弟子弟高道乾侍

大齊武平七年歲次缺

王貞造像殘刻存右上一角高三寸廣四寸四分五行首

光元李二月缺王貞去武中官道發心乞缺

周存妻三字在陰

十

按北朝以光字紀元者魏有始光與光正光齊有承光此
刻第二行去武下有短橫似是平字僅存者齊武平以
後惟幼主以承光紀年北齊書幼主以隆化二年正月
乙亥即位改元周師漸逼癸未自鄴東走乙亥禪位於
大丞相任城王潛幼主走青州此刻書二月正幼主東
走以後禪位以前倉皇道路時也

劉思祖造像記

高四十八分一面廣五寸一分七行八字十字不字

大齊天保四年八月廿三日高城縣人劉思祖敬造玉石像

一軀上為國王帝主下為七世父母現在劉思祖妻敬息

男昌小暈伯安伯雙伯醜願生世世恒生值佛

清信仕女劉男生

孫子劉未甯

齊天保四年八月廿三日

張氏邨造像記

刻座高一寸八分正面廣三寸八分兩側廣二寸三分
右側起四行正面六行左側三行行四五字字徑四分正

元氏

大齊天保五年正月廿五日張氏邨敬造玉像一區上為

皇一帝又為師僧父母眷屬法界有情一時成佛

息子忠侍佛

息子慎侍佛

息子諱侍佛

齊天保五年正月廿五日

殷雙和造像記

刻佛座背高二寸三分廣五寸八分
八行行四五字字徑五六分正書

天保五年四月中殷雙和敬造觀音一軀上為國家右亡父

母身眷屬一切俱

齊天保五年四月中

尼靜恭等造像記

刻佛座三面正而高三寸五分廣八寸記十二行題名一行八字餘二面高四寸廣五寸三分題名各八行行字不一字均體五分正書碑估自

山東撫至京師後未知詳詳氏

大齊天保五年歲在丙辰五月丙戌朔十四日己亥佛弟子法儀主比爾尼靜恭靜文靜暈師徒眷屬共造法儀廿餘人等對捨木姿敬造盧舍那石像一軀上為皇帝陛下後為七世師僧父母生緣眷屬已過現在恒生淨國恆善知識一切

有形同沾斯福

楊林 宋要姜 王令妃

右正

齊天保五年五月十四日

張勝姜 成妃 杜玉

命過楊高

耿勝 宋妃 鮑妙姿

張瓌 王惠暉

宋某

張陵

宋令

命過耿襄機

楊定吳

命過韓含光

韓雲瓚

命過耿碎

鮑雙敬

命過宋朕

韓道姿

右一

比爾法汪

右一

命過

北齊天保五年歲在甲戌此作丙辰誤對捨木姿乃割與資之別體印過之稱未詳所謂

崔崇造像記

高五寸廣一尺五寸五分直界格十八行後空六行行六字字徑六七分正書

大齊天保五年歲次甲戌十月甲寅朔十五日戊辰崔崇夫
妻_□捨家珍上為皇家仰為七世_□母上過現在春屬井及
一切敬造釋加像一軀彫飾就功願共有形之類普同斯福

齊天保五年十月十五日

比邱曇倫造像記

高七寸廣二尺六寸餘題記四行行八字字徑七分題名二十八行字較小正書

大齊天保六年歲次乙亥朔七月己卯十五日癸巳仰為陳
使君敬造越殿國像一軀

比邱曇倫 比國僧愛 比國僧景

比國曇孫 比國道_□ _□ _□ _□

以下廿四行皆題名全泐

_□ _□ _□ _□ _□ _□ _□ _□ _□ _□

李貴 _□ _□ _□

朔七月己卯朔當在卯下誤書於前者也陳使君不知

齊天保六年七月十五日

何人越殿國像僅見於此

北齊天保八年五月天統五年止二

計六百十行左右 三十一頁 為一卷

北齊二

塔主年光等建塔記

高八寸七分廣三尺四寸三分中間佛像一龕龕右記七
行十二字題名十三行龕左題名六行又一行又銘四行
又施石人題名一行行字
不一字均極五分正書

天保八年郭子猛像一摠此在中間

八十人等故仰賜慈雲布心洪澤府練財命知有浮危之速
藉今現在各減家珍詳述妙塔一軀上為皇祚永隆邊方
太又顯羣眷三有之徒咸同此福法

羅刹 高樹 國子思孫道慈 良生年仙 陳寶 趙
集眾 年光 溫子國 孔神 洛生年見祖

齊天保八年三月廿二日

于興劉寘陰始 鄒陰思達孔詳夏集垣瀉于猛 鄒年世

年木 孫万年王市 鄒孔子王祖興劉箱 孔景維

鄒陰由 冥元伯丁秩 陰小維鄒年興胆年表 王秋孫

曇慶劉邊刑 道元張景達孔惠 瀉于周瀉于歛 鳩

念 年換興邊對年視續年仙供養 年壽興陰 年苗

孔平 以上在佛

崇伯陰末陰樹陰路年六陰又陰景洪孔王子供養時

鄒慈女岑陵王張照堂 劉勝王王銀珠張妍陰神 洛仙

姜王閔妃逢妙孔女任 子洪年信陰慈羊蒲堂

塔主年光四字特大 徑一寸

莫：妙塔內置聖容流光綴彩影眺三空

彌：極土敬法說：惟財非寶崇福為珍

施石人劉永固

五行祚字添註於旁諦審始見造像之郭子猛即瀉于

猛龍門山瀉于知道造像題名瀉作傳此又易阜為邑

而作郭非郭姓也

龕上郭子猛題字郭子即瀉于極其名龍門山際于知

道造像題名以傳為瀉此又移月於右而作郭非郭為

姓于猛為名也府練財命府練二字不可解危即汜祚

字添注於旁哲士乃哲士之誤

二

柳元賓造像記

刻座高三寸六分正面廣六寸四分七行剛廣二寸八分二行行三四五字不等字徑六分正

天保八年四月廿五日佛弟子柳元賓為姪父邑儀州人等造象一區命過生天現存得福

齊天保八年四月廿五日

寬

朱靈振等造像記

拓本二紙高八寸一廣二尺一寸六分記十三行題名十三行一廣二尺八寸五分題名三十四行行各十字字徑六分正書在慶雲

夫靈宗冲寂闡慧化以拯人聖旨淵澄刊厥形如濟物斯蓋垂矜理寬流慈汎育者矣然今朱氏邑人等皆淨行童年觀蕩三塵鍊心早日謹除九難遂以天保八年十二月敬造玉石象一區廣倫盈尋其崇兩刃畫比隆舒夜光奄月瓊之

美九字無以方其奇皎之繫八方莫能比其麗上願皇祚永延邊方

齊天保八年十二月

- 都維那朱靈振邑人朱黑
- 都維那朱封高邑人朱永
- 維那朱靈故邑人朱永嵩
- 維那朱僧會邑人朱仕信
- 唯那朱慧義邑人朱曠祖
- 維那朱羌仁邑人朱同安
- 維那朱道遊邑人朱崑崙
- 唯那朱惠紹邑人朱辱保
- 維那朱靈和邑人朱敬遠
- 維那朱敬保邑人朱延景

維那朱琳義邑人朱元興
維那朱車仁邑人朱元貴
維那朱醜生邑人朱柒

右一

維那朱方迴邑人朱顯邕
維那朱顯貴邑人朱領衆
維那朱周永邑人朱啟興
維那朱市珠邑人朱文
維那朱仲悅邑人朱勇
維那朱難定邑人朱洛保

邑人朱顯和邑人朱同興
邑人朱太岳邑人朱同生
邑人朱伯林邑人朱遠
邑人朱壘 邑人朱子路
邑人朱景智邑人朱遠士
邑人朱靈助邑人朱益景
邑人朱郡生邑人朱洛由
邑人朱苗仁邑人朱元賓
邑人朱承祖邑人朱廷貴
邑人朱山伯邑人朱仲賓

二

邑人朱長卿邑人朱級
邑人朱紹詒邑人朱子榮
邑人朱仲和邑人朱俊昌
邑人朱非謹邑人朱冲
邑人朱季達邑人朱進興
邑人朱五和邑人朱仲畧
邑人朱道通邑人朱顯思
邑人朱子洪邑人朱子恭
邑人朱敬雄邑人朱敬鬼
邑人朱小奇邑人朱子穆

邑人朱永保邑人朱顯興
邑人朱陽市邑人朱子仲
邑人朱靈根邑人朱景武
邑人朱僧朗邑人朱景淵
邑人朱道鸞邑人朱奉祖
邑人朱珎石邑人朱趙香
邑人李元暈邑人朱易
邑人朱景世邑人朱摩納

明宏治間掘土得之在管家寺廟內金石分
管家寺當即德安寺黃輔通志

三

順陽太守廣州大中正皇甫琳墓誌銘

方一尺三寸二分二十二行行二十二
字字徑六分正古在東師碑年約

齊故直閣將軍自外散騎侍郎鎮東將軍金紫光祿大夫順陽太守廣州大中正皇甫公墓誌銘

君諱琳字洛起安定朝郡人也秦州史君之嫡孫涇州刺史之仲子太尉真度之堂息幽州寬之兄子其先少昊之苗稟帝學之^光□□^胃樹於三墳仁跡著於九德公侯□□^卿相半絕鸞衛二祖聲振漢朝重商兩君瑁坤晉世曾祖順慈連時荊州刺史大將軍大司馬進與鄧禹以連鑣退與平勃如齊軫祖奇才越二疏用當觀國貢秀魏庭隆北地太守秦州

齊天保九年十二月廿日

刺史父洪度司徒府參軍事魯陽邑中正隴東太守 詔贈

涇州刺史公以先蔭復資天性羽翼未成以發陵霄之氣孝友超珠參閔莫辟屬魏道不安吳楚騰沸上曰欲救非公不當遂徵為都督^赫赫靜三鵬荆陽夷^泰初^象王府方加茅封忽遇焚限後除正任秉質權衡^番伯威譽朝野同誦年向懸車

專崇三寶內闈十二形昇彼^垢但為山木周摧樑奄及所壽七十有六以天保九年^月廿三日卒於京戶其年十一月^{庚寅}朔廿日己酉^遣葬^鄴城西北廿餘里恩仁之風無極託金石如申悲頌曰

港 滔滔江漢湛湛攸長興由五帝茂歷三王朱衣華轂非代珪

問

璋周秦漢魏豈絕^紆瑞初安散騎又靜前陽一居衡石每事兼威仕選八帝軌則四方何期^案禍及此良徒^關一世忽背三光萬機致泣百辟咸傷奄^辭東育潛遂西□□□道亦記泉鄉

皇甫琳北齊書無傳曾祖名佚祖奇魏北地太守秦州刺史父洪度隴東太守贈涇州刺史與太尉真度幽州寬史並不載莫可攷證其敘上祖云鸞衛二祖聲振漢朝重商兩君瑁坤晉世按鸞見唐書宰相世系表皇甫遇裔孫漢興自魯徙茂陵無攷重^晉書有傳重弟商亦見重傳中順陽郡後魏屬廣州齊因之州治襄城即今河南襄城縣諸州中正魏正光元年罷後復

唯那郭空唯那空教賢
唯那郭免唯那郭通和唯那趙琳空

唯那郭空賓唯那空生唯空李道空唯那李起宗

唯那李紹仙唯那趙抱成

郭清休趙清二人在唯那趙抱成之左其上空行

空

蘇空蘭史賢趙豐洛

僧尉孫件孫七 孫佑市孫蘭遠孫張胡

難陀 洪遠馮永始 景就

唯那孫道相唯那孫豚孫羽 雙 孫郎和孫僧孟孫空之

孫敬興

唯那趙盈 唯那空慈孫助 王真趙石柱趙周空

唯那王拔迴唯那 敬賢 空大千王力空興

唯那王件龍王道相王安和王空 宋夏仁

唯那莫戴姬蘇敬華蘇敬姬楊轉姬宋恩男霍空莫花空施空

唯那張妙姿 明好危元妃危男姿呂元光張妙空王瑞珠

光勝杜伏姬張敬姬

唯那銀珠宋舍姜宋武玉空女危仙妃危定妃宋妍姜

花張子玉李阿妃

唯那空念姜空月牟法容楊 姿張歸英楊祖妃張解慈

之元女勤玉容孔空男

唯那空雙姜空姬孟舍姬凶醜妃危帆勝危容光李元姿

郭法仙張善勝張容妃

唯那空男姜楊豐花集綾之危敬容游伯姿呂群妃危敬姬

蘇外妃危景妃危舍容

唯那危勝空楊敬花李伏英空姬李迴姜張阿空危像容

張李密溫沙妃孫殿男

唯那寶龍姜游寶花雀李姬霍招男宋玉女孫孟姿寶安陵

王金花

唯那李廷姿焦容好寶容花杜盡歸江仲姜徐要空元法

元永善輯曇要危僧布

唯那王 林國勝哇李姜孫靈綾張武容吳賓姬樂鳳空

宋祖姬寶洛姿寶合姜

唯那空孫愛女寶容妃美妍姿

唯那成次京張容唐李女郎郭阿恩王阿醜李阿珠李阿蘭

周慶雲孫聰姬郭白綾

唯那張曼姜郝桃姜樂阿花楊仗莫高阿男孫男俗張陵玉

宋阿花張英花成姿容

唯那宋妙英郭德弟李編姜張伏敬趙僧姜劉伏光楊村姿

王敬妃劉希 寶貴玉

唯那□洛姬張或姜張阿侍趙金陵趙雙男王侍男宋伏光
讓花孔醜姜 孫□

唯那□小花宋女英四愛姜孟阿總宋花仁 史定光

劉魏姜吳延姜王危□

唯那 王女王戴王孫雙綾陳阿花宋銀王張阿姜

林戴花李侍男李轉勝

唯那趙月姬張留離陳篤喬張阿妙趙乳慈寶戴姜孫阿姿

孔僧軍馬村蘭馬轉□

唯那 宋道遊揚通姜李雙姿趙秋姬

唯那 趙阿花馬迦男楊仗王賈阿主吳阿業馮清女

趙祖姜張徵男趙曼曼

唯那 潘法姿張曼菟王宜容郭法英程男容

呂妙容

唯那霍恩花李暈 霍綠容馮外姜郝徵男寶男生麻顯英

孫花綾寶國京蘇法□

唯那樂法恢□□ 張貴 樂長命韓真 宋緋綾趙村女

郝張女宋貴姿郭今姿

唯那寶□□寶同 焦魏容劉貴姿韓徵男張豐玉李雲姜

楊羅姜劉迴姜楊英□

唯那寶□□劉□□尹□朱張□□焦善花宋敬愛宋顯姿

李令軍趙項厚□□□

按高齊得國二十八年未嘗值乙卯文宣改元天保其
六年為乙亥十年為己卯此碑刊立非六年即十年誤
書一字耳題名凡三百十三人婦女十居其七碑在何
地估人不能舉按京師之西山有慈炬寺其在斯墩

馬恩造像記

石高六寸廣三寸七分側厚一寸六分正面龕像記
在背西題名在兩側記五行行九字字徑五分正書

妙因難尋沖源罕佛弟子馬恩辨悟苦空心元水鏡為亡
父母造象壹區願法界眾生同發菩提 天保十一年正月

十二日

右在
背而

清信女牛賤妃在右側

佛弟子馬難陀

佛弟子馬阿升二行在左側

北齊天保十一年正月十二日

初楊崇公海石有在微

比邱僧邑義造像頌殘碑

上下斷缺存高二尺九寸五分廣一尺四寸五分十
一行行存十三至十五字字徑一寸正書在關山

北齊乾明元年歲次庚辰七月庚戌朔十五日甲子比邱僧邑

義缺熱缺拂有名自然無始物生在中咸歸那洛天長地久終

致消滅缺飄燭危脆若此其能久乎自不投庇三寶缺誠

十缺何以顯缺因宗迴心淨境何恬有為之物後事無

常之用遂替缺王衣缺長講恒無有開仰為 皇帝中

宮內外使君守令參寮下及三缺之遠北對城難連岫帶

其南高樹麓其側狀若康庄之要顯缺茲悟道昔聚沙

微善尚稱讚不已獻樹小因猶世傳其德况乃缺曰

北齊乾明元年七月十五日

缺兒率物道易成注時七覺終會十靈強緣式觀弱果虛傾

匪缺法兩徧注地溺苦海救危險慶始為三乘缺歸雙

樹 扣言有缺非憑願力闡濟昏沉 甘棠小善猶

見恩况此靈缺

1. 2. 3. 4. 5. 6. 7. 8. 9. 10. 11. 12. 13. 14. 15. 16. 17. 18. 19. 20. 21. 22. 23. 24. 25. 26. 27. 28. 29. 30. 31. 32. 33. 34. 35. 36. 37. 38. 39. 40. 41. 42. 43. 44. 45. 46. 47. 48. 49. 50. 51. 52. 53. 54. 55. 56. 57. 58. 59. 60. 61. 62. 63. 64. 65. 66. 67. 68. 69. 70. 71. 72. 73. 74. 75. 76. 77. 78. 79. 80. 81. 82. 83. 84. 85. 86. 87. 88. 89. 90. 91. 92. 93. 94. 95. 96. 97. 98. 99. 100.

安鹿文村陳神忻等造像記

二紙高各一尺五分一廣八寸記十行行十三四字一廣
二尺題名二十五行行十五字字徑六七分後三行字特
大俱正書
在平定州

錫 隆

唯大齊皇建二年歲次辛巳五月丙午朔廿五日庚午并州
樂平郡石艾縣安鹿文村邑義陳神忻合□邑子七十二人
等敬造石室一區今得成就上為佛法興隆又願皇帝陛下
金輪應運聖祚遐遠群僚守貞諒以時國土安甯兵駕不
起五祭贖成人民安樂下為七世先亡見存師僧父母因緣
眷蠢動衆生有形之類越三途之苦難居登政覺

右一

齊皇建二年五月廿五日

- 邑子陳神將邑子街長洛邑子街□□
- 邑子街大勝邑子樂和仁邑子街晏□
- 邑子王領悅邑子王牛山邑子王阿□
- 邑子楊阿密邑子韓智悅邑子張惠□
- 邑子街伯達邑子街始携邑子街阿□
- 邑子街北陽邑子王阿樹邑子郭張□
- 邑子王曇信邑子街崇和邑子街元□
- 邑子張元伯邑子街 邑子王樂□
- 邑子侯阿顯邑子街浚仁邑子張進□
- 邑子街阿義邑子街阿季邑子陳阿□

當正書

- 邑子街董定邑子張相如邑子張粵□
- 邑子街顯和邑子張法山邑子張万□
- 邑子郭阿統邑子張阿赤邑子郭延□
- 邑子街元稷邑子街阿研邑子張阿□
- 邑子街祖欣邑子街宜德邑子郭神象
- 邑子王貴遵邑子王長孫邑子張阿□
- 邑子張轉勝邑子李迴族邑子王崇□
- 邑子張阿澄邑子褚元勝邑子街阿□
- 邑子李貴勝邑子李小勝邑子尹澄□
- 邑子指顯貴邑子街舍欣邑子街令□

邑子街文貴邑子張外賓邑子李恩□
邑子張強族邑子張顯和邑子張蘭□
上為三父見存阿澄先亡□因緣眷屬一時成佛當陽像
主張強族

右一紙末三行及邑子張強
族五字特大當是自為一起

阿鹿交村七十人造像記

據本高一尺五寸五分廣四尺七寸三分龕右題名二十四行龕左題名二人記七行記後題名十行行存字不一字裡七八分正書在平定州

色子郭買德色子張阿觀

□子衛他貴色子褚苟色子衛仕超色子□蘭貴缺下
□子蘭木色子郭仲色子韓繼林色子衛阿樹色缺下
陳司周色子王遵色子街□掃色子秦元就色缺下
街□色子張儀國色子陳廣色子張黑魄色子缺下
文通色子郭和貴色子韓玉色子張黑見色子缺下
色子王長德色子張嵩義色子街也如色子郭缺下

齊河清二年二月十七日

科

子王陽見色子張凸見色子張明擦色子褚□缺下
子張法顯色子街元侶色子藉耕色子張洪見色缺下
牛兒色子張石買色子王及先色子王伏如色缺下
石子邕色子賈寶羅色子張嵩禮色子色□缺下
阿買色子陳阿勝色子街純地色子王始孫色缺下
色子街元定色子街阿乞色子街傷馬色子□缺下
杜子歪色子褚阿滿色子街阿曹色子街阿匡缺下
和國色子王買色子王阿珍色子張阿貴色子缺下
色子街買興色子街阿叫色子街義和色子街缺下
色子街圓軌顯族色子藉阿和色子街阿地色缺下

刻

比國僧紹朗色子李安和色子趙元伯色子張缺下
比國僧法空王元季色子街介猥色子街馬曠缺下
唯那張寶明略色張洪傷色子街米傷色子缺下
唯那街阿柜子街護軋色子藉阿國色子劉昌缺下
唯那張阿□羅僕色子街暉慕色子街仕宗□缺下
唯那街舍欣色子劉阿賸色子街小德色子街缺下

色子王保興

右在 龕右

當陽像主韓知悅 妻張舍明息阿玉

息繼林

都館主郭黑

唯大齊河清二年歲次癸未二月五朔十七日庚巳阿康交
村□七十人等敢以天慈隆厚惠澤洪深其唯仰憑三寶可
□缺□皇恩下述□心矣故知寶錫非隨身之資福林據持
求之□缺□人等深識非常故造石室一區縱曠東西南北
下五尺缺□□佛大菩薩阿難迦葉八部神王金剛力士造
德成就缺下為佛法興隆皇帝□下□遼百官兵駕不起五穀
孰成缺下民安果後願七世父母蓋家眷屬遠地眾生普蒙慈
恩一時成佛 齋主郭京問齋王街顯和齋主街缺八開
齋主街興樹齋王陳遵 齋主郭量缺 齋主張強族齋主

尼法藏造像殘刻

高存一尺廣存一尺一寸五分存十四行
存字不等方界格徑八分正書在絳州侯氏

關 齊河清三年歲次乙酉

關 妙境園洞至真無已

關 其尸是已每欲設王

關 有生之形此心此意

關 比邇尼法藏福淺哉深

識機知變惡音空無常知理

若涉倉海非舟同濟力疾投

四病自茲不起 無諸耶惚敬

齊河清三年

王惠顯等造像記

高四寸三分廣一尺四寸七分十三行前後有空
虛行五字方界格徑八分正書在京都師端平梅家

大隋河清四年歲次乙酉三月癸未朔廿七日己酉法儀兄

弟王惠顯廿人等敬造盧舍那像一軀上為皇帝陛下師僧

父母善友知識普及一切群生成同斯福

是年四月帝傳位皇太子改元天統像以三月廿七日

造故稱河清四年

齊河清四年三月廿七日

六尺上 有交龍盤迴詰關龍

遊戲似若乘空力士含頤金剛席

氣師子岸柴四足據地名

關 殊四堪釋迦今成政覺今宿

關 得五百字上為

關 師僧父

右側

包主王需 都 字特大

關 關 關 關

郭顯造經頌

高二尺九寸五分廣二尺四寸五分二
十六行行二十八字字徑七八分五分

夫真宗沖園法理難尋空湛幽虛遠而莫測自非神智通感
安能曉監注述慧化津流非文無以傳於萬古藏之伎火
藉聲教以啓寤上第名儒亦因言說曰詮厥義有王子名
曰志達奉花定光託陰摩耶棄彼萬絕不以為珍四宮闕
軒駕道樹是日法鼓一擊則塵沙玉潤等慈宣暢隨受
三車坐教既周使尔西謝縱嚮靈山埋光兩樹斷句藉章長
珍息照於是宵船項壞法推而莫舉凝神虛野飛聲東夏
夢感漢庭剛興序金容雖隱音永感風帆慧曰迄今不

齊天統元年九月六日

絕然此大邑主練行沙門悲教二師識度清高佩緇門
少駁道服志業無為整三千而不減攝六賦四禪東自
謹愛惜浮囊處泥汗祭若明珠須能勸率迷俗示未悟
次有大經主中幽縣人郭顯造可謂樹靈根於九泉孤條
疑如獨類出自太原因封關左祖郭溫青其二州刺史
其後也斯人雖形居塵境心栖方外知炎宅非久出竟觀危
城同于并葛遂共禪師等拜信內融崇茲脉福遺素競
百餘人皆是一絕豪傑邑里頂寂給孤之徒脫纒之侶建此
高節同頌妙果於是競捨已財寶弗敬造一切經卷過
三十部十二卷竭盡章不遺之所仁之早遇泣婆

羅之難追願度生死流俱時昇彼岸功就心刊銘金石微
音選代千載不易頌曰

靈覺開明慧獨曉眉初月含暉收收敷揚四諦悟果德
此一坐說法運十小人天蒙賴得道不少寶林變白現瑞
先表大眾恒沙慈心悄悄神空窈金容漠漠埋光縱照哀
我長了一其積行累德道備成功半偈碎身天帝改容位超十
住人中出龍馳驅西域一去不東瓊山崩頽遺教詳宗聖言
不墜千稔傳通其新經巨嶽寶聚魏魏造化始有在帝奇奉
往笈舍城今曰何期諸天讚嘆散華霏霏王奉獻足乾歸
依化感蒙外上及紫微一曠斯福見性不疑其神州沃壤誕

生其賢存心聖教重法軀珍邑人五百助德靈仙雲奔力覺
剋就不幸芳迹宇宙振響六天關提逢遇宿殖有緣主登
道地獄生蓮含形獲慶拔苦三經刊石雕文永刻不遷
大齊天統元年歲次大梁九月庚辰朔六日乙酉

張起墓誌銘

高一尺六寸五分廣一尺一寸存十四行行二十二
字方界格徑七分正書在臨城南石柱山下出土

大齊天統元年歲次乙酉十一月己卯朔六日甲申張府君

墓誌銘宗人長兼參軍張景造

君諱起字安興南陽白水人也其先則秦漢之師方規矩

其官則累葉千重門羅文戟至如繼軌蟬嬖者嗟不可而

矣祖欣執固械禮待連猗如舒錦魏 帝授雲州刺史 君

攜善從神聲靈自始雅格鬱在冲年金姿發於悼稔少年志

學習五礼以立身長如經國善弓馬如偏巧出身楊烈明威

二將軍魏 帝又以君射哈吉甫之度量查不吐之對牙已

齊天統元年十月六日

蜀之民風謠尚武非德不弔非威不服故魏 帝天平三年

加彌朔將軍除巴州曾口太守君入境海潤林澤蒙釐威武

摧對恩風漸扇土壤蒞蒞曾口鬱尔獨春德液生民優握於

是流演亮菌桃如太儉豈謝四知如流名聽訟与昭伯齊倫

遂有甘棠之美詠但璇璣齊數_闕卒_後遯窮春秋八十四如蕞

莖於峽山之陽燕南趙地_後

右誌石後缺故文不全光緒二十年六月出土張起

考誌云除巴州曾口太守按魏書巴州下關_所領郡縣

元和郡縣志巴州在卷二十三已佚太平寰宇記梁普

通六年於宋所設歸化郡置曾口縣以曾口谷為名是

為曾口置縣之始後魏因之延昌三年於大谷郡地置
巴州是為巴置州之始隋地理志曾口縣屬清化郡郡
即改巴州為之也唐初覆改為巴州領化城曾口等十
四縣然則曾口之嘗升為郡而屬巴州非此誌無由知
之可以補史志之闕者也誌文而字多以如為之

儀同公孫朐墓誌并蓋

高一尺二寸六分廣一尺三寸十八分

行行十八字方界格徑八分約分書

齊故儀同公孫朐墓誌有凸如鏡紐故無字字徑一寸八分

陽文

君諱朐字如肱勃海人也門資磐石之固世保維城之業祖

儀同三司青州使君兼德合_臨東菴在物父驪騎大將軍開

府儀同三司中領軍專擅禁聞威名方盛觀夫珠潛溟海鮮

潤荆山不有高深軌蘊靈異君神情榮立崖岸恢舉龍子馳

聲鳳鷄飛譽童測鳥之妙未為通譴王孺鑿素之奇誰云

智勇思叶風雲調諧金石進退有度容止可觀雅俗仁其風

齊天統二年二月

親家國俟其梁棟而垂天未効奄從不秀以皇建二年十一

月廿六日終于晉陽之第里時年九歲天統二年二月廿五

日葬於鄴北紫陌之陽嗟乎居諸互始屢移岸谷寒暑交謝

每易榮枯是用勒石泉扃庶遺芳不朽乃為銘曰

璧出荆山玉自藍田雖云重寶不雕不妍豈如令質其鋒迥

出問望堂堂德音衰衰是稱孺子實樹通理辯曰未儔論月

非提鷁翰漸就豹變垂成南山欲下北海將証忽為異世奄

閔泉扃千秋萬古空挹餘聲

胎疑即肱或曰胡也下殤無位故以其祖之官繫之父

亦儀同而稱儀同公孫者祖在統於一專又殤從祖附

食猶是為禮也不書姓略也祖父不書名謹之也然其

人因是不可攷矣

誌云葬鄴北紫陌之陽按齊紀承光元年幼主自鄴東

走國師至紫陌橋尉景傳周師將入鄴景孫世辯遠見

羣鳥飛起謂是西軍旗幟即馳還北至紫陌橋即此

劉僧信等造像記

拓本剪黏高五寸凡幾面廣若干俱未詳五十字行六字方界格徑九分正書

大齊天統二□四月十日同邑廿餘人敬造彌勒像一軀上為皇家臣庶父母師僧已身一切越離諸難長□惠慈終歸淨□悟成諦道□之福俱獲無□

大像主劉僧信副像主嚴神興都維那劇景□光明主李顯

副維那劉光□副維那楊遠文邑政張社奴□邑政張僧

貴□邑政杜士暉□邑人從善菩薩□邑人朱僧生□邑人王

永興□邑人呂未祖□邑人賈難陀□邑人龔稱□邑人

蓋延□邑人李市德□邑人馮備業□邑人賈僧像□邑

齊天統三年四月十日

人成公僧□邑人藥宗□邑人成雖□邑人陳闡

邑人李雙席□邑人謝浪□邑人劉石□邑人下泐

清信士宋家母女侍佛時□維那孟法順□那孫法

安□那張太□那明軒□那超安□比國空

知□邑人左外生□邑人魏專頭□邑人王子卿□邑人

高醜奴□邑人孫思□

智 智

比邱道甯造像記

高四寸八分廣一尺五寸六分十行行六字七字字徑六分正書從空

大齊天統三□歲次丁亥七月己亥朔十五日癸丑比國道

甯□造无量壽像□軀仰為

皇帝陛下師僧父母亡過現在法界眾生咸同斯福

北齊書後主紀天統三年二月壬寅朔推至七月己亥

朔合矣惟是年置閏在六月陳書則七月朔當是己巳

不得值己亥此刻似誤然紀於八月有辛未若七月為

己巳朔則辛未為七月三日八月不得復有辛未又天

統三年為陳光大元年紀有七月戊申南史惟己亥朔

齊天統三年七月十五日

斯戊申為十日不然即不得有戊申未可遽定此刻為誤當存是說俟精於歷法者質之

一第 869 丹 賣冬 日 車 三 等 高 1 文 二 下

宋氏廿人造像記

高八寸廣二尺五寸六分二十七
行行字不一字徑五六分正書

大齊天統五年四月八日道俗廿人為國興福敬造

像一區并兩蔭薩普同供養

宋氏祖湛漢司徒公宗助孫西河公始子漢孝帝用湛趙

郡公子孫因封不還西河

法主在散寺內禪主趙州常書法樂母比師尼僧念尚書妹

比師尼且寺主平昌令宋安宗寺主涇州刺史宋安舍寺

主安國令宋安集寺主

寺主趙郡太守宗領宗

齊天統五年四月八日

寺主比師僧法住俗字宗景樂

寺主外兵參軍宗景和

起大像主宗僧伽先僧文上為正祖父母上父見在婆

大像主趙州祭酒宗文雅為正父母見在息宗法祀

次像主趙州參議中正攝西曹書佐州主簿宗紹業

像主宋顯集像主宋封和像主宋慎業像主宋景業

像主宗子暹

像主宗元相

像主宗暈業

像主宗憲封

開明主宗仲圖母邢開明主宗元又母王

像為宋氏所造記述其先世云祖湛漢司徒公宗助孫

西河公始子漢孝帝用湛趙郡公子孫因封不還西

河助始湛並無攷元和姓纂唐書宰相世系表並云楚

上將軍義生昌為漢中尉始居西河介休姓纂宋氏之

裔自西河徙者二望廣平宏農自廣平徙者二望樂陵

河南又燉煌扶風京兆三望不詳所出此自西河因封

徙趙可以補姓纂之道也趙州兩漢魏晉皆為國後魏

始有趙郡屬殷州高齊改殷州為趙州又漢帝二祖以

外謚法皆冠以孝以刻云漢孝帝用湛趙郡公殊陋題

名趙州常書法樂就下尚書妹絮之常亦尚之借字耳
州佐有尚書之稱存俟再攷

尚書左僕射宇文長碑

連額一尺五寸共高六尺六寸廣三尺五分三十一行行五十一字字徑九分分書篆額題齊故尚書左僕射宇文長碑三行

公諱長字木□□□□□□□□□□虎之宿空言徽寬蜀門黃□之險尚云□□亦有□穎□奇□□經學是皆然矣今又甚焉□□鴈山龍襄之下芊坂□田之外負崐墟之秀氣躍純水之英精代表異人家傳雄俊三台成象在棟□隆八姓代王彼宗稱威若公佳之復始踰卿子之冠軍箕裘迭□夙業無隕祖羽真尚書兗州刺史□□事昭公摠帝車之務申辟難之禮清貞曠雅煥揚載籍父□□鎮將洺州刺史

齊天統五年八月三日

儀同三司□□舉高方岳績茂司衮微猷鎮乾歌思猶存公稟德神源□華世祿操履樹行識尚恢遠鬱術有壯志沉深懷大略邦族推其龍種州鄉□為鳳雛孝高三□□家除直齋雲實紀官火亦命職百王損益名秩不恆此則代京近臣之要任也超奉金禁肅□青蒲□竭在誠皇亦鑒止尋遷給事中難容左右藉稱□侍長情儒訓而後加□師持節而方□瞻塵望夫何愧色又除步兵校尉柱國帳內大都督封平城縣子軍國參並文武惟宜訓庸詔爵信兼之矣蓋分□剖竹本屬惟良坐嘯臥治著名終古乃除持節安北將軍雲中太守當郡都督寒城閣野極望蕭條倏騎晚馳權烽夜舉

公既秉戎昭寔脩志備加之以庶慎申之以惠和甫逢暮月風信頓改邊萌案堵荐居屏迹又除使持節都督□州諸軍事雲州刺史公□走儒□爰布章程察若明神化同時雨又遷衛將軍右光祿大夫兼太僕卿別封廣武縣開國子膺傳呼之寵□河山之錫攝官惟□誦驅為美未幾行定州事實符臨代園玉在國望都遠遠冰河淼漭連城重鎮是日國門建旗而注非勳伊戚公下車從政小大以情提經振領不嚴而治乃誠王室智力靡遺書勞盟府邑社仍降更以功封平舒縣侯又除太僕卿前駐是屬超六事之首司駕彼委五龍之轡錄軍書於大寢陪宴□於栢梁比次孫之才力暮子尼

□節儉又遷使持節都督光州諸軍事光州刺史俯瞰蓬瀛糾通滎澗區宇隱振實惟廣序公能官有素宣風入境勸學務農民知禮節恩憂所及□止一書更滿將還揖謝千里又除衛尉卿荷周衛之重委廟輔□之高烈千廬是統八毛斯警又遷使持節都督南□州諸軍事南青州刺史位陰羽賦齊南魯北霸迹猶存聖風未改公靜以鎮之哀矜在念時稱養器僉号仁父俄而凶賊孔熾□逼琅邪隣境搖然羣情靡託也宗命儀同斛律平勒兵出討又令長史陳元翼乘駟赴州難犬相關徵發互起公揣其勢隨機應接王師□獲頗有力焉又值侯景外叛穎川陷□東邑騷擾書檄□馳威宗

一第 77 6 冊 齊書四庫全書第 13 反之下

曾遣府僚密有約勅典司忌誤直封空函公遂與注使參量
意旨或申備擬或察奸詐然後驛騎以狀陳請及蒙報答一
無所違凡所折衷皆此類也又除使持節都督東燕州諸軍
事東燕州刺史假儀同三司勳之北土軍有度遠式過撫柔
威居其嚴公頻名岳屢踐大蕃每結謠恒多留愛細
侯之撫僮昏國讓之營難泰論功比迹未或相過久之除儀
同三司尋加開府賢門小閣甲第康衢賓遊競掃爵里填湊
至於翔望禮畢軒引歸騎御成行節管赴曲方期克壯更
申玉杖之恩庶逢黃綺共受金丹之術而天道茫茫報應多
矣春秋九十一以天統五年八月三日遘疾薨於乾宮里

三

皇垂情故老深加哀悼有詔曰優禮朝舊義存追錄故
衛大將軍開府儀同三司前東燕州刺史廣武縣開國子宇
文長器體悟識心通達歷官兩京勳彰累試括河撫岳出
內有聲奮焉祖逝良用酸耿遠曰戒期錫典爰備繁荷哀服
班輪徐動式隆徽序有穆彝章可贈使持節都督瀛滄趙幽
四州諸軍事驃騎將軍開府儀同三司尚書左僕射瀛州
刺史開國如故謚曰禮也惟公器情恬簡體業純和
懷志士之心有通人之量慎同數馬仁等放屨砥義斥而自
斷激柔節而馳騁雖復扶風長者東武不闕技其園裕彼則
遂巡固將論道上階乞言東序晒丹青於千載擅撰楮於一

時大力不追小季遠盡同盟載奔族姻並至咸以山行鼎
遠出單于之鄉元凱沈碑終在襄陽之岸離金刊石自有由
來俾德要與明名長無絕於天壤乃為詞曰

周稱西土漢則南陽厥初作維時惟帝鄉官命屢改世克
昌陳謨啓聖贊采興王仁公載挺定荷堂構蘭晚齊芳芝田
比秀始統心替仍介胃好爵是縻分虎斯授駕有塞惟
施行馬式班九位無邑千社舉重稍蕃績沫東夏功賞惟茂
器名非假衰章爰被黃扇洞開廣延傳屬妙選羣才鐘鳴漏
盡薄如何朝露飄悲夜臺卓拂池魚華猶柳道
增隆牧后文物凶達菜凍身漫而無愧方傳不朽

四

右宇文長碑未詳何在長及其祖父皆不見於魏齊周
書碑字貫已勅請銘詞知為河南洛陽人與北周主同
宗而仕於齊蓋疏屬也元和姓纂河南洛陽下亦無名
長者莫可攷證碑載長自孝昌三年除直齋歷俗事中
步兵校尉柱國帳內大都督安北將軍雲中太守衛將
軍右光祿大夫太僕卿衛尉卿儀同三司加開府始封
平城縣子別封廣武縣開國子更以功封平舒縣侯先
後都督雲州光州南青州東燕州諸軍事四州刺史其
卒也時使持節都督瀛滄趙幽四州諸軍事驃騎將軍
開府儀同三司尚書左僕射瀛州刺史開國如故謚

曰下空三格不書有謚無謚不可知矣贈卹之詔具書於碑前未數見長已封侯而詔第稱廣武縣開國子意者散爵與假爵同不得世襲歟碑文藻密然乏真實勳績史家不為立傳有以夫

北齊三

北齊武平元年五年止三

標異鄉義王興國等石柱頌

計六百一十餘行

凡十紙額一紙頌四紙每紙二面又一紙刻題名大字二行一紙刻題名及斛律世達等一紙刻題名及前記下半段一紙刻題名及嚴僧安等施地記一紙刻題名及嚴僧安等施地記餘二面止見題名一紙三行一紙刻題名及嚴僧安等施地記餘二面止見題名一紙三行一紙均分書在定興

標異鄉義慈惠石柱頌

元造義王興國義主路和仁

元鄉墓十人等如左

田市貴 滑榮祖 梁令奴 田寶護 陳顯仁 鮮于法

珍 田顯和 鄭暎世 田勳順 史靈貴

元貢義 四人如左

北齊武平元年冬以前

田鸞碑 鄭貴和 陳靈奴 賈魏珍

標義門使范陽郡功曹盧宣儒 典西曹掾解寶麟 范陽

縣使丞李承辦 典西曹掾龍仲裕

大齊大圖二年四月十七日省符下標

右一紙高三尺四寸五分 凡三層廣一尺七寸七分

夫至宗幽微非輕重可以抱其源大道沖蹟何香臭所能究

其始自非萌種在東暨似牛頭飛水騰虛替如釵股壹月常

圓十火恒備焉足致六師於河中集法軍於不逞地者也是

呂谷利雖盈不可濟其終身鞭樞責罪圖復救其時困靡求

度世之資而罰渥牛之厄救賊不易可除摩戾何由能待當
 須清淨六塵洗結煩懣行六波羅蜜具三不退轉成熟杭米
 即此誰與柔濡子草於茲何立無時善身之子而責實池八
 流入入毗尼之苑欲恣律提之圃斯蓋孤寒之守斫杖絕羽
 之向青天自可斷脊於長眠之地繁錯於溟溟之水安能變
 三有而受樂出過壹切苦而已者矣值魏孝昌之季塵鷲寒
 表杜葛猖狂乘風開發蟻集蜂聚毒掠中原桑乾為虜馬之
 池燕趙成亂兵之地士不芸鑄女無機杆行路阻絕音信虛
 懸殘害村薄鄰伍哀不相及屠戮城社所在皆如麻亂形骸
 曝露相看聚作團山流血如河遠近翻為月地仍有韓婁貂

勃鳥集驚危趨走前城鷄視藏戶遂復 王道重艱原野再
 絕由茲圯圻 皇化未均曠我大 齊 神武 皇帝應期
 受命威靈自天掃除兇醜廓清宇宙雄劍壹麾塵消万里飄
 逆之徒於斯獲賴時有故人王興國七人等住帶口城皆宿
 乘美業渡三灾而弗壞經八難而不朽無待悟誦之訴自起
 大慈之心非關驛庭之與共發哀憐之念乃磬心相率馳車
 歷境緣濠東西拾諸離骨既不能辨其男女誰復究其姓名
 乃合作壹墳稱為鄉墓設供集僧情同親里於是乎人倫哀
 酸禽鳥悲咽言念其酷誰不痛歎墳墓於斯遂有處焉其時
 雖復公路遠通私塗尚阻百里絕烟投厝靡託仍有興國市

問字再校

貴去來墓備休歇塚側嗟同墓之因緣念注人之業報遂興
 誓願賙給万有各勸妻孥抽割衣食負釜提壺就茲墓左共
 設義食以拯饑虛於後茲每因攝義堂武定二年有國統
 光師弟子沙門三藏法師曇暹東齊大德廬承冲官體具五
 通心懷十力常自智惠救諸煩懣名威南州邀致無因有摩
 訶檀越大都督盧文翼范陽涿人也望重寰中親交 帝室
 冲素起於弱季風驟固於壯歲洞解十号之方深達具足之
 海既承芳實朝夕敬慕久而通請方致神座仍及居士馮妣
 平居士路和仁等道俗弟子五十餘人別立清館四事供養
 敷揚秋教流通大乘五冬六夏首尾相繼鱗羽感其德音緇

素服其惠了貴賤注來於是乎感便於此義深助功德時有
 初請法師始復非阻都督息士朗者蓋是鳳室之雞龍子
 氣岸天道風光遠逸優遊物外無巨世務在懷昂藏自得圖
 將榮祿草意直置道遙正道坐卧清虛仍憂此義便為檀越
 與善無微推芳威入百弗及四徒何仰馮居士昆者字妣平
 瀛州高陽人本與法師同味相親造次不捨因請至此其人
 愛善若流不忘朝夕重信如山行之必履雅素清逸奉有國
 士之風器度閑閑義當吐納之達諸子既為世宗五經足稱
 軌物舉必由規動則成矩真言秘典幽途因趣隨情立教方
 便開張如波鳴鐘應不能已如似懸流寫不知竭常於此義

專心扶弊壹惟既迴衆情頓慕功業久存良實是歸但餘慶
難彈白駒易驗哲人其類誰來悲仰天保八季葬於義左因
此刊勒真永清音武定四季 神武北狩 勅道西移舊堂
寥廓行人稍簡乃復依隨官路改卜今營畧其經始殿塔靡
立便有篤信弟子嚴僧安合宗夙藉道因早通幽旨握鏡懷
珠金聲玉振見善猶如不及聞惡惟非千里重三寶其如天
輕七珍同垢穢若父若子乃識乃親或前或後非貧非富正
向十方壹心大道氣與壹切合衣生願共恒河聽口命各捨
課田同營此業方圓多少皆如別題俱若布金捨無還易長
陸於茲為洗浴之池平原由此成福業之海今生來生現世

去世百億千億有身無身至功大業皆由此誠万世不朽寔
鐘斯德地其形勢也左跨明武右帶長遠却負清洳面臨觀
臺花菓綺迥懸同鹿野之苑棟宇參差綽踰祇桓之舍軒駕
馳彩類卿雲之五色士女閒雜狀丹素之紛披天保三季
景烈 皇帝駕指湯谷離宮義所時鷹壹滄溟蒙優嘖有路
和仁者字思穆陽平清淵人也與馮生綢繆注日依隨法師
懸翮積歲昔遊青齊之地時号□儒曾過淄潁之間世稱千
里識洞百家氏族宛若目□□談六典經史併同掌物乃厭
此蹶塵仍懷至業伏六賊於心中拔四蛇於胃內吐納清虛
優遊正道窮智惠於德義場追散花於慈悲室即於此義專

□□□而法師向并仁從衣屣家預內齋時經壹歲每自此
義懇懇告請賴有 勅許始得言歸於是獨主義法晨夜吐
握寤寐驚拊巨細不違季過知命□□□娶首垂白髮萬
意弥厚良實行伏鄉閭德兼邑外乃脩造門堂改創墻院寶
塔連雲共落照召單輝普字接漢將危峯白鬢迥雖曰義坊
無異茹藍□□□國何殊奈苑莊矣麗矣難得而稱天保會
或武旦發者千羣暮來者万隊猶若純施之□□□窮舍
利香積曾何云媿兼獲病者給藥死者埋瘞送追悼皆如
親戚仍引河清遭滂人多飢斃父子分張不相存救於我食

終不覺捨貴□□□城市此之□□孰可具而論之天
保十季獨孤使君寬仁愛厚慈流廣被不限微細有效必申
便遣州都兼別駕李士合范陽郡功曹皇甫導□□□
首王興國義主路和仁義夫田鸞碑劉子賢尹武樂孔明遠
張宗悅賈施仁孟阿鳳王世標賈定興鮮于洪陶鄭阿仲趙
伯達趙士文□□□□路梁墨尚賈孟良張思邈龐猛
崔張封遵鮮于脩羅王元方宋子彦董大邑鄭阿□楊邦仁
七十九人等具狀 奏聞時蒙優 旨依式構□□□□
□有符下于時草創未及建建河清二季故范陽太守郭府
君智見此至誠感降 天 旨喜於早舉明發不忘遂遣海

懿鄉重郡功曹盧宣□□言典從來至義堂令權立木柱曰
□□自介於今未嘗刊頌新令普班舊文改削諸為邑義
例聽縣置二百餘人責身免役巨影殿美仍復率常考列定
其進□便蒙 令公□狀□申□□下□具□明業於是信
心邑義維那張市園牛阿邑李恒同呂季秀楊景富范崇禮
龍村良陳村希王僧彤李遠□史荀仁田元休韓仲珍蔡顯
邕劉高貴李同遵孫河長史茂貞習定景周顯村李惡仁李
羅雲陳之仙田村莊董子庄范武興劉子剛趙黃頭史景遵
傅子漢鮮于孟昌田子長合二百人等皆如貢表悉是賢良
可謂荆山之側白玉應生麗水之濱黃金自出翩翩有泗上

秉

之風雖難乘槐下之節輕^謝重義泉意協和羽蓋莫不霄依
飛軒靡不盡集此義書報已未未之有也我 皇聖既無名
神不可測或瞻雲歸附望氣未賓□履文景成康豈得同堂
而語我 明使君大行臺尚書令斛律 公名羨字豐落相
州部落人也 公累葉重輝其來自遠親踰梁柳勳邁伊姜
存意六韜留心三路既偏脫立代架谷為城民安桑井之忻
卒無擊析之慮威振六蕃恩加百姓駟馬入觀屢過於此向
寺若歸如父他還百里停滄局□方食慰同慈母賽珠僧俗
脫驂解駕欲造 尊像□捨珍物共□義滄達□好施於前
公復踵福於後仍能不遺陋業曲照纖漱每於斯義恒存

郎字再校

經紀□木柱之易朽芳激之不固天統三年十月八日 教
下□縣石代為義士等□竭愚誠不憚財力遠訪名山窮
尋異谷遂得石柱壹枚長壹丈九尺既類瑠璣還如紺色庶
其鑄美無窮流芳永扇車騎大將軍范陽太守劉府君名仙
字士逸定州中山人也公流馨積代軒冕相仍稟性溫恭懷
仁操義幼步紫庭屬倫華伍毗讚青岳德聞 天聽 勅
使鄧郡慈風預被□□下里□由此□□義從□加信敬
竝厲妻子減撤行資中外忻悅共拯飢□桑下之士翻同晉
世馮異進粥於茲更新茲政未幾澤沾瀟境內湧□枯榮
□潤莫□微歆呂銘惠□郡功曹釋壽者都督盧文翼之孝

孫義堂禮越士郎之元子體度□□卷浹時敦崇禮義少
慕父風每言先人析薪豈不負荷者我選為義禮越志存世
業財力匡究有建忠將軍范陽縣令劉明府名□字康賈□
州高□人也其人世籍餘芳家傳冠蓋百世機變抱節歸誠
入毗 至室出宰百里察姦超於西門慈政隆於浮席□上□
民寬曰明君仍好至理深慕清淨愛□頭眼樂非妻子曰石
柱高偉□功難立遂捨家資共相扶佐壹力既齊眾情咸奮
□聲□□長碣□起□異寶幢初建梵音布於原野法鼓新
轉歌噴遍於村邑但山才方尋尚有成壑之期海深千刃猶
致桑田之會永□金壹□共未有而同□芳留銘柱特百代

而常存乃為頌曰

園我大□□矣真人難逢難值誰識誰親□之靡際□性無
因空瞻池水虛想金身飛河既易騰火不難所嗟芥利弗救
饑寒法軍雖□終謝香□來如□上空試看真□不□灑
中□□生死環堵死無□□譬彼黃塵隨風阡陌不識皮毛
誰辨骸骨屬茲大聖席捲龍驤翦除羣醜再立天綱千家如
壹万里歸鄉云誰之力賴我 神皇有茲善信仁沾枯朽□
等妻孥恩同父母拾□骸骸共成壹有既與天長還從地久
宇宙壹清塵消万里城邑猶蘭村薄未幾去來女婦注還公
子駱驛長途靡所取止仍茲四資心□十力念此浮魂嗟於

空格

興

遊息近減家資遠憑此識於此塚備遂為義食義存於此良
實有季惟公惟 帝或愚或賢深相優贊雅助留連因茲與
壇仍成福田壹心堅固方□傾迴既如隕掉復似風雷三途
可滅八難終摧云何濟波唯善斯媒靈圖既作降 勅仍隆
標建堂宇用表始終高山可□海水易窮其如金石永樹天
中 法界圓□體空如如妄想紛構三有星居□知悟理佛
法僧徒梵音付傳說論經書進備始終賢聖凡夫行因獲果
隆業差殊善惡不忘勿□厥愚孽衍五乘仁義非虛五常之
行仁義先序惠輔如毛民鮮剋舉周觀齊域唯茲邑侶嚴氏
施地安承創興坊類伽藍給孤言汝羣英居之照世若炬興

國元首和仁為主賢哉卓異皎獨豎公主垂明守令識觀

毗讚傾席百僚揖語德伏鄉邦歸同雲雨樂捨財力弗辭貧

苦營造供宿無避寒暑愍育路人如母茲父恩沾灰厄病瘦

得愈美聞朝野州貢 天府 街注依式省判通許覆覆事

實符賜標柱象情共立遣建義所旌題首領眾免役苦梵屬

後學言行稽古彫刊美跡流芳齊鰲鑿石彰名遐劫不腐

右四紙八面高六尺五寸五分一三五七面廣一尺二寸

六分十行二四六八面廣五寸三分四行行皆五十九字

方界格 徑九分

明使君大行臺尚書令斛律荆山 王

老上坐張季邕老上坐田天愛都寺主田鸞峰

上坐李雙貴 上坐張買奴 寺主吳景賓

上坐任敬和 上坐梁孝慈 寺主陳洪業

上坐田僧壽 上坐張明乾 寺主李思賓

上坐趙榮族 上坐梁景智 寺主孫元穆

上坐龍難增 上坐孟阿和 寺主史長孫

上坐齊貴宗 上坐趙珍業 寺主王元仲

上坐成顯伯 上坐陳令舉

上坐任明軌 上坐牛顯榮 寺主荀承伯

上坐陳景洛 上坐寧石墨 寺主史同珍

右一 右二 右三

寺主石顯周 大居士馬昆

寺主曹承仙 居士姚神龍

寺主劉阿禮 居士梁令奴

寺主趙僧首 居士陳伯仁

寺主趙僧定 居士張順和

此後空 居士田遠達

三行 居士張世遷

居士尹武洛

居士卑元紹

十

寺主陳顯達 居士郝子邦

右四 右五

義衆壹切經生姜子察

明使君斛津 令 公長息安東將軍使持節岐州諸軍事

岐州刺史儀同三司內備身正都督臨邑縣開國子世達奉

刺親省假滿還 過義致敬 王 像納供忻喜因見標

柱刊載大 父名德遂降意手書官爵遺銘行由異紹激緒

公第九息儀同三司駙馬都慰世遷貴乘 天資孝心

至媛娶公主過義禮拜因見徘徊並有大 祖咸陽 王

像令公介朱郡君二菩薩立侍像側致敬允量 公與銘名

身 勅 禮

東

為徘徊主方許財力營構義福

右一紙此記前六行上生寺主等題名一面之下截高連

美一紙此記前三行三分廣一尺二分後三行在別一紙

施主李叔賢等題名之下當是第二面高連上題名與

前一紙同廣五寸四分每行十八字字徑一寸二分

施主李樹賢 施主李伯悅 施主李匡寶 施主李阿楷

此一行四行在前記後 施主嚴光琛 施主嚴市顯

寶息長定州軍士呂貴觀為亡父母施地入義左此行在記之

格之下上四字徑九分餘 施主嚴阿承 施主嚴市念 施主嚴天

字徑六七分 以上一面 施主嚴道業 施主嚴惠仙 施主嚴市念 施主嚴天

保與前同廣一尺六分字徑一寸一分

初施義園宅地主馬信 弟子嚴僧安故人嚴 嚴法流嚴

僧芝嚴道業嚴惠仙嚴平仁等並解苦空仰慕祇施之惠設

供招納捨地置坊僧安并自穿井定基立宅實是起義檀越

今義坊園地西至舊官道中東盡明武城璜巷是嚴氏世

課田皆為種善來資忻捨無悔 施主僧安夙植定因遭灾

無難荒後寶育男女並各端慧長子懷秀次息奉悅第三息

懷達第四要欣性並恭孝敬從父命立義十載有餘重施義

南課田八十畝東至城門西屆舊官道中平坦良 立文永

施任義園食眾領時菓普天共味隨時禮念願資福主因茲

感悟宗房相與廣施如左 施主嚴承長息侍伯弟阿繼

十

門華禮句有無脫字

小字另行
低一級字

孝心純至為父母重施義東城壕城南兩段廿畝地任義拓
園種殖供宿賓資施主翼若把土來招輪報 施主嚴光琳
璠弟市顯兄弟門華禮風儀並著兒孫端質鄉閭敬尚施心
弥隆念福重義有其□人璠弟市顯顯息士林璠息惠房弟
三定興璠孫洪略共施武郭坵田四頃施心堅固眾雖廢坵
任眾迴便賣買坵田收利福用見備薄拘之因求受署提無
盡之果 右一紙二面記在嚴僧安等題名之下十
施主李令弟 施主李小買 施主嚴僧芝 施主陳獨憐
以上一列在一面之上截四行此面高
與前同廣五寸四分字徑一寸一分
施主嚴道業業長息枕質父子重義輕財為福捨地現招十

利當獲提伽心寶 施主嚴惠仙仙長子阿懷弟二蘭懷天
保等□義精誠弗叶世報各施地廿畝任眾造園種收濟義
心度如海捨著為念 施主嚴市念念大兒□長長弟阿礼
阿灰兄弟□順仰慕亡考捨地廿畝□嚴奉地與義作園利
供一切額資亡考既能存亡博惠離車淨□畢□□以上一
行在李令弟等題名之下三行
十三四字字徑七分後空二行
施主嚴阿頭 施主嚴智嚴 施主嚴樂平 施主嚴智苗
施主嚴遠郡 施主嚴紹建 施主嚴松林 九寸八分七
行字徑一寸三分此紙僅揭上截
一列其下有無題字未知其詳
施主嚴道嵩 施主嚴智順 施主嚴阿武 施主嚴海賓

並下都上堂一紙

三字另行
低一級字

以上一面廣五寸二分四行字徑同前
揭本連屬前亦僅見一列 右一紙
李孝端田子承張士謙趙士亮田□□郭□奴李于武李元
暉斯阿□劉□□□□賈□□楊□□呂導貴□阿□□
達趙阿□□□□梁阿邑 一 一 却阿根李僧偃嚴道
弁王衣好陳阿亭□□席張墨廣牛景貴任女悅楊子經胡
阿□曹□□王買苗張榮進董龍席解□□董□□董□羅
牛李紹 石洪達陳僧伽孫阿略牛阿□賈阿冲鮮于勒□
□□長張愛仁□村□牛子道陳□□□□賈方思沈子
遠□廣□任仲業□□量史伽□士遠 成同稱董長雲鮮
于仲鮮于 王子才李□□李于慈□□田鮮于文禮李敬□任

市口口口口口
子口口口口口
田士口口口口

鮮于暉紹成子休鮮于阿侯丁同和張阿□張子紹□□
舉趙市海趙連□□伯□田□□田□賢□□子董元軌劉
□老沉□導齊仲□□□文達 鮮于士榮焚阿伏張阿堆
梁阿沙姚紹業梁元賢史阿冬田月仁□□□□□□□
□□元□張□□李阿貴□阿□□□太董子遠賈行□□
宗 貉阿業李醜漢鮮于榮顯趙市興梁士□史仲彦□阿
□龐□禮鮮于士□□□□□田□□□木州 祖備羅史
子恭史江海張阿紹王阿義胡仲軋張士□周結纂路榮貴
王子□王□龐田□□田子才史□獻□阿□田廷望史元

□李□□衛道□田孝讓鮮于孟禮却神敬張市□空六

趙車□□□趙孟舉

右一紙高六尺七寸上廣一尺二分下廣一尺一寸六分九行行五十七字字徑八分

石柱在縣東南三十里臨易水州郡志云易州石柱後魏末杜葛亂殺人骸骨狼藉如亂麻至齊神武起兵掃除凶醜拾所遺骸骨葬於此立石柱以志之太平寰宇記易州

在易州東南三十里北齊神武拾葬兵後遺骸於此立石柱以識之明志

方志云神武時義士王海立在縣西北三十里石考謹案金石考據定興縣志載入定興茲據明一統志載入

初魏元年此空一字去

易州通志

在定興縣西石柱村北齊武平二年立無撰書人名氏按文稱魏孝昌時葛荼杜洛周寇亂民多歿亡鄉人王興國等舍質掩骸造冢後建佛寺振郵因窮大平二年省符標異初立木柱及斛律羨為都督幽州刺史令易以石其高一丈九尺四正四隅編刻文字尚完好考羨乃斛律金之子先之弟本傳言天統四年進行臺尚書令武平元年將荆山郡王三年與兄先同被殺此文所題官爵皆與史合跋中所謂威陽王即金也文體冗弱多用梵書字法通秀在楷隸間涿州作涿城隍作湟其餘通楷減省之字均合

漆

古法此柱在村廟中土人感於風水之說闕不使拓故絕無著錄者門下士邑人鹿橋笠拓得數紙以一見貽洵可貴也強梧大開獻夏五記 又按北齊書羨傳子世達世

遷世祥等此跋世達稱長息世達稱弟九息 文有造義貢義義主等名目已可怪而言世達過義禮拜因見徘徊稱為徘徊主尤可怪也 頃有惠輔如毛語惠乃惠字之

謠 據石工云柱上南面有像未拓

右北齊石柱額題曰標異鄉義慈惠石柱頌大齊大聖二年四月十七日省符下標元造義王興國義主路和仁石

在定興石柱村即太平寰宇記易州下所載石柱也定興

本范陽縣之黃村金大定中立縣又割涿水易州近民屬之石柱考在易州東南三十里今為定興西北三十里也

按寰宇記引州郡志云易州石柱後魏末杜葛亂殺人骸骨狼藉如亂麻至齊神武起兵掃除凶醜拾遺骸骨葬於

此立石柱以記之所叙語大都據取頌首文句然以為神武立則非也據頌文義葬起亂定之初義食繼其後武定

二年為法師別立清館四年依官道改建新堂天保十年

奏聞河清二年權立木柱天統三年改建石柱創義者王

興國田市貴助義功德者法師曇遵居士馮叔平路和仁施地者嚴僧安等先後州郡助義者幽州都督盧文異獨

孤使君范陽太守郭智大行臺解律兼范陽太守劉仙范陽令劉康買又有文翼子士朗孫釋壽繼為檀越義子世達世遷行過助資事歷四十餘年成之者非一輩其文極詳觀縷周志作州郡志者蓋見其文而未能竟讀見有神武字遂以命之若京畿金石攷據寰宇記錄此碑又引方志即文興縣志之文云神武時義士王海立誤王興國為王海則真閭井之傳言未嘗一窺柱下者矣義事與齊一代終始故頌文所載多與本紀大事相關曰天保蠶虫之歲者齊書文宣紀八年自夏至九月河北六州大蝗飛至京師蔽日若風雨九年山東復大蝗詔稱趙燕瀛定南營五州蠶

十六

潦損田免其租賦是其事也云長圍作起之春者文宣紀天保五年帝北巡至達達嶺覽山川險要將起長城六年發夫八十萬築長城自幽州至恒州九百餘里八年於長城內作重城四百餘里又云長城起西河總秦成東至於海三千餘里趙郡王叡傳云天保六年詔叡領山東兵數萬點築長城先是徒役罷作任其自返各丁壯各自先歸羸弱被棄加以饑病多致僵殞叡與取部俱還弱強相持配合州郡分有餘贍不足賴以全十三四馬觀此則作役之苦與死為隣自趙郡王取部之外罷作歸處此義取所濟諒不少矣云河清遭滯者武成紀河清三年山東大水饑

死者不可勝數詔發賑給事竟不行是其事也云新令普頌舊文改削者武成紀河清三年以律令頒下大赦是其事也頌中人名於史可徵者斛律兼齊書有傳頌字豐落傳文作豐樂檢獨孤永業傳正作斛律豐洛鮮卑語無義同音字例得通稱兼以河清三年轉使持節都督幽安平南營東燕六州諸軍事幽州刺史元統中以北虜屢犯邊備預不虞自庫堆成東距於海其間二百里中凡有險要或斬山築城或斷谷立陣置立戍邏五十餘所又稱突厥來寇兼統軍諸將禦之突厥望見軍容遂不敢戰其後朝貢歲時不絕兼有力馬兼又導高梁水北合易京東會於

十七

潞因以灌田公私獲利頌文所云徧脫立成梁谷為城威震六蕃恩加百姓蓋皆紀當時實事脫者區脫也義以天統四年遷尚書令武平元年秋進爵荆山郡王傳皆載之柱文稱尚書荆山王當刻於武平元年以後後一二年義即被誅矣傳載義五子世達世遷世辨世首伏護伏護以下尚有幼者五六人柱旁題名稱世達為令公長息世遷為九息則義壯子當不止五人傳稱斛律一門三公主史惟見光子武都尚公主今據題名乃知義子世遷亦尚公主世達官安東將軍使持節岐州軍事岐州刺史儀同三司內備身正都督臨邑縣開國子世遷官駙馬都尉皆足

補史文之闕也大都督盧文翼附見魏書盧玄傳稱永安中為都督守范陽三城拒韓婁有功文翼有三子士偉士朗士嬰魏書惟見士偉唐宰相世系表具之士朗仕至殿中郎子擇壽仕開府參軍頌稱大都督息士朗不著其官又云無以世務在懷宣將將榮祿草意則士朗蓋有官而不仕者頌文作釋壽表作擇壽此唐書誤字當以石刻正之盧氏山東巨族世與魏室聯姻故云望重寰中親文帝室又有鳳室之孫龍家龍子之句也陽平路氏魏書路恃慶傳後附見者十餘人皆仕當魏齊之世路和仁當是其族而無文可徵恃慶之弟名思略思令此路和仁字思穆十六

北朝士夫固往往以字行然未敢決定其必為恃慶弟兄行否也劉康賈口州高柳人州上字舊釋為邑按地形志高柳郡屬恒州泐字字形正方當是恒字緣涿東西范陽涿人即涿之別體據水經注涿出涿縣故城西南奇東逕桃仁墟東北與樂堆泉合又東北逕涿縣故城西注於桃水向東流岸當南北不應云緣涿東西道元於注既出是水又以為應劭說涿郡南有涿水今無水以應之惟西南有是水世以為涿水又云灤水東逕廣陽郡與涿郡分水當受通稱事或近而非所取安是則涿水所取在當時固無定說此頌云緣東西者乃似指易滹為涿此又於鄰注

外別為異說可資地理家細繹者也頌稱義之所取在云左跨明武右帶長達却負沮洳面臨觀臺施地之記又云西至舊官道東盡明武城潢又云東至城門西居舊官道又云重拖義東城壕城南二段廿畝明武城不可攷疑為武陽城之異稱武陽以天保七年詔書者并其城蓋不離水經注易水自寬中歷武夫關東出是蕪武水之稱明武武陽取義相近惟檢寰宇記武陽故城所在按以柱之取所在微為差西以此存疑不能決定亦或武陽東南別有明武城如范陽之別有小范陽者故記靡詳莫由證索矣觀臺者字記石柱在易縣東南三十里金臺俗稱東金臺亦在十九

縣東南三十里小金臺蘭馬臺並在縣東南十五里水經注濡水經武陽城而北流分為二瀆一水逕故安城西側南注左右百步有二釣臺參差交峙迥遞相望其一東注金臺陂陂側西北有釣臺高丈餘方可四十步陂北十餘步有金臺北有小臺臺北有蘭馬臺並表高數丈秀峙相對翼臺左右水流逕通金臺去易縣里數方向與石柱正相當柱臨易水臺據水經注亦臨易水然則所謂却負沮洳者即注所稱水流逕通所謂面臨觀臺者東金臺小金臺蘭馬臺釣臺必居一於是矣齊代諸帝皆崇佛法據佛祖統紀文宣天保元年詔僧法常入內講經拜為國師二

年詔置昭玄上統以沙門法上為大令統史員置五十餘人六年令道士與釋子角法河清三年詔慧藏法師於太極殿講經然則蕭梁餘習祇及高齊頌中國統光師空格書之與令公等國統殆即上統故尊之如其云有勅請法師又云法師向并仁從衣履蒙預內齋蓋即宮中法會講筵之事光師蓋齊時尊宿魏書釋老志魏末沙門知名見重當世者有惠光統紀有慧光北齊時居洛陽著華嚴經十地等疏妙盡權實之旨僧名惠慧多立出慧光蓋即惠光與石柱時代相當又名威南州與所云居洛陽相應疑光師即其人矣柱極高大推極為難自歐趙以來未

嘗為金石家著錄光緒丁亥碑工李雲從覓得之村人阻搗廢然而返鹿編修喬生聞之乃自募工往曉諭村人經營累月乃得墨本數十分以一遺余此本是也己丑冬日喬生復以錄出碑文見示摩挲累日為補釋數字并參證史傳可攷者紀之如是 頌中紀事與史文不相應者二云武定四年神武北狩勅道西移攷北齊書是歲首書神武將西伐自鄴會兵晉陽此之所云疑指其事顧西伐不得言北狩自鄴向晉陽亦不得經由范陽據北史武定三年十月神武上言幽安定三州北接吳蟻諸於險要脩立城戍以防之躬自臨履莫不嚴肅北狩移道恐在此時

此不必史文之誤撰文人誤記年月碑刻往往有之亦或三年冬北狩涉四年春還也云天保三年景烈皇帝駕指湯谷離宮此湯谷者湯谷之異文淮南天文訓史記索隱引舊本皆如此作檢齊書文宣紀天保三年惟有帝擊庫莫莫於代郡事代郡不得言湯谷時帝由晉陽北伐亦不從范陽經過惟四年秋帝北巡莫定幽安仍北討肆丹從平州至陽師水歸至營州登碣石臨滄海與頌所云駕指湯谷情事相當離宮義所當在茲役此亦當由撰文人誤記一則差後一則差前一年也據後主紀天統元年有司奏改高祖文宣皇帝為威宗景烈皇帝武平元年冬復改

威宗景烈皇帝謚號顯祖文宣皇帝文尚稱稱文宣為景烈蓋足證為元年冬以前撰刻也或疑湯谷指溫泉漁陽固有溫泉然古稱溫泉為湯谷者甚少即張衡溫泉賦所云控湯谷於瀛洲洛日月於中營亦指日出之湯谷言之非謂溫泉為湯谷也沈曾植跋
石柱卓立廢寺千三百餘年尚少剝蝕墨本匙流傳金石家多未著錄村民沿訛謂柱主一方豐歉禁人推搦故不易得碑工言柱三層題額在上層正面頌在中層周刻四正四隅其餘上下方向言不能詳逐錄之容有錯置頌五六七面漫漶以兩拓本詳校之又得楊定

專同年沈子培比部釋文互參求是二君所釋有存疑者偏誌行右文凡三千四百一十三字缺百二十字而已定興縣金大定中置割易州東南境東屬石柱遂入定興明一統志云在易州蓋襲太平寰宇記遺文未知其地已改屬也近黃子壽修畿輔通志不從縣志及金石考載入定興而反據明一統志列易州未免疏舛

朱岱林墓誌

高二尺四寸八分廣三尺五寸五分四行行十四字第二十六行三十五字字徑七分正書在壽光田劉村
君諱岱林字君山樂陵濕沃人也自享朝堂昌戶銜書親以建社賢亦啓國扶封於邦加茅土方曹析壤魯稱雄別有由謚立姓因字為氏斯即去邑從朱蓋是殊方共致卯金則司空佐命當塗即領軍贊業在晉嗣美表於趙垂名所謂杞梓繼生公侯開起栢人世挺衣冠代兼曾祖霸儒該自素術畫從橫魏使持節平州諸軍事安遠將軍平州刺史俗隣壇場布以威恩酌酒空陳丸金不受於後諺言及樂說巧亂鄧儵余鷹揚翹然鵠起擁鄉里三千餘戶采逝河南值
齊武平二年二月六日

元嘉之末朝多亂不獲其賞仍居青州之樂陵郡祖法密下惟耽藝閒靜自得舉秀才釋褐南平王府行參軍遷尚書祠部郎中禮閣有聲含香擅美後遷司徒府諮議參軍事亡贈鴻臚卿父孝祖清規勝乾地美才高俄而魏高祖孝文皇帝熊罷覽駟蒼兕爭先化洽江湘令行天下錄奇異於巖藪訪隱逸於閭閻起家除樂陽縣令轉北海太守流涕孟侯歌雅稚子從今對古並駕今馭君膺茲秀氣稟是厚和三棘六里方珠比玉左矧右賢擬龍齊鳳得嗟蔡子見重侯相李始十餘身離艱苦晨歸夕踴紫毀骨立遂使鳩未栖集馬悞葛草精通飛走搵貫幽明魏廣陵王愛善如蒼好書比德俾侯南

服妙選英佐託以金蘭激為國常侍辭不獲已俛從職而
 侯羸荷時難交公子介推逃賞終遠晉文未踰十旬還以病
 解後彭城王又以皇枝之貴作牧東秦名為主薄久而從命
 王藉甚有素不苦抑遣終遂干木之心乃申安道之志君雅
 量之地無際可尋元昆季弟推之京宦同於得壹等繁榮枯
 含章韜綵歲明晦用兄元旭散騎常侍出除南兖州刺史弟
 州業通直散騎常侍左光祿大夫高冠映日長戟陵風舉蒲
 京華聲馳高縣縱趙孝之讓禮食曾何足云魯恭之就名
 詎堪方此魏廷慰鄉崔光韶侍中賈思伯並聰敏當世器居
 標時結四子七賢之文飲駉投水之密留連宴喜付寫吟期

黃門郎徐純與君意得言忘處權居要恒思不次之舉遂超
 志不可奪醜言之暇聊申傲旨君答云昔人有以術忤帝或
 道質王辭之鱗羽本乖飛伏而平生庸短未希簪紱如斯
 之貶乞不加已純愛人以禮兼相欽尚從其所好不敢繫維
 普泰之季水德不競蒼雲蓋野紫日生天烏合蟻徒聚三齊
 之地豎牙鳴角涕十二之險不異井中虛言聖出何殊轍
 妄号神人拔奔塞源摧蘭天桂春秋五十有四遐迹悲嗟聞
 見涕零惟君大度不羣峻孤上託宿假道唯仁與義規矩
 成則物我兼忘非夷非惠不石不玉惻隱同於子魚友悌俾
 於伯雅何忽儻山石折習士遽傾以大齊武平二年歲次辛

摠

卯二月乙卯朔六日甲申葬於百尺里東五里第四子敬脩
 自惟羅此荼毒眇然咳幼離奇以生龍鍾而立窮而匡子温
 慙閱壽姑山難涉過庭無訓携錫而感言下集冠之禽樂松
 弗昭甯降成墳之鳥空追士季瞻像載興傷慟目禪觀狀益
 增醜哽磬茲鄙拙式序激猷思與泣俱文兼涕落先言多不
 備述注行畫是關如良由才非作者情懷蕪次從父兄敬乾
 史君伯第三子脫略榮華不應傲聘沉深好古尤工摘屬勒
 銘黃壤以播清風辭曰
 本自高門世資陰德從來位重人兼才識運海鱗奇搏搖翅
 力繁枝不已清瀾為息其唯祖英毅唯父深沈飛纓鳴玉作

乾垂音仍生東箭遂挺南金素榮俱美出處分心其有應純
 和望餘耀愁風阮德梁遊大鈞櫟于君子藝才何勿關里
 儒英瀨鄉玩妙其道王天崖志輕人爵藉藜危坐藜採藥
 楚漢兒戲仁雄寡廓我如曾閱何論許郭其虛言輔善實驗
 無親石既落儋山亦淪少微之應遂屬高人悲王難序痛
 霍何陳其仁厚慶鍾育斯才彥歷階武目過庭鯉時似鳳方
 鳴如龍比綯遺孤在笈蕪焉誰二見二其伊何慈顏弗觀
 朝不食隣人罷祖比學西河擬文東魯述彰香固情深陟姑
 其魚山本志門豹遺風丹青已寫空方崇思人下淚瞻蓋
 悲空山川不易規歎詎終其嗟二猶子瞻儀在笈荷恩惟訓

依希如觀頌雅目詩圖文託易追思素道故錫石

按岱林兄元旭魏書有傳其除南兗州刺史則傳所未載
岱林官不大顯其弟叔業通直散騎左光祿大夫亦不得
附書何也霸官安遠將軍平州刺史傳既失書而以曾祖
為祖則誤之甚矣岱林不樂仕進與黃門郎徐統善而不
為統所維繫可謂能避患矣而卒不免為羣盜所害士大
夫遭亂世而不及於禍豈非天幸乎誌為第四子敬脩所
撰而銘詞則出於猶子敬範文皆雅贍在魏齊之間可稱
高手漢書地理志濟南郡有般陽縣師古音盤魏書地形
志作盤陽此碑作盤陽古字皆通用也碑書間闕為闕

廷尉為廷慰清瀾為清瀾以術干帝干作忤皆異文

石文

碑云廷尉卿崔光韶侍中賈思伯黃門郎徐統案各傳載
崔光韶為廷尉在孝莊初年時賈思伯卒已載矣思伯仕
明帝朝終于侍講不言其為侍中或史失書徐統為黃門
郎亦在靈太后反政之初三人官位先後參差蓋碑是總
敘前因約略言之非與史異也二月乙卯朔六日甲申乙
卯乃己卯之訛羅此荼毒羅字筆極明近人釋為羅非是
段若膺大令尚書撰異云羅蓋羅之或體維惟古通用離
古音羅故離羅通用而後人區別太多失其古義古音乃

罕知羅即羅矣元按此刻作羅知六朝人猶用古字益可
證也

石左金

碑云魏廣陵王俾侯南服妙選英佐傲為國常侍彭城王
又以皇枝之貴作牧東秦召為主簿魏書廣陵王羽傳高
祖時羽除使持節都督青齊光南青四州諸軍事征東大
將軍開府青州刺史彭城王勰傳邵龍封世宗時除使持
節假散騎常侍平東將軍青州刺史然則碑所云廣陵王
即羽彭城王即邵也岱林以普泰之年為三齊羣盜所殺
前廢帝紀普泰元年七月鎮遠將軍清河崔祖螭聚青州
七郡之眾十餘萬人圍東陽東陽青州治岱林之卒當即

在此時以武平二年二月六日葬距其卒時已三十年矣

碑津讀

誌出樂陵縣撰文者為岱林之子敬脩撰銘者為其從子
敬範一誌以二人為之亦僅見也碑例稱君自漢已然此
誌以子稱父亦曰君則前此所未見也
文云元旭散騎常侍出除南兗州刺史攷魏書本傳不
載南兗州刺史可以補史之闕元旭傳以霸為祖且無官
安遠將軍平州刺史文皆當據碑攷補碑泆作浹冠作冠
巧作巧亂作乱幡作翻閭閭作閭對對作對瀾作瀾皆當
時俗字邱素即邱素素索古通用盤陽漢書地理志作般

魏書地形志作盤按說文又作槃盤本盤之重文籀文从皿書書用古省魏書用籀文碑用說文本字也龜勉作僂
 僂尉作僂干作忤皆段借字孩幼作咳說文本作咳古文
 作孩此從說文扶搖之扶作搏當是木旁搏字說文云搏
 桑神木日所出也今人書搏桑字亦作扶則扶搖字或本
 亦作搏後人誤改耳金石文編
 窮而匡子而讀為如隈借作隈門豹西門豹借作縣大夫金
 石續編
 山左金石志孫淵如補是誌湖十一字今相後未及百年泐至
 三百三十餘字詞意已難具曉更閱百年將盡漫滅然

則潛研所謂文皆雅贍可稱魏齊間高手者又烏從而
 讀之金石家全錄碑文其有功古刻何如也山左志布
 以威恩誤作恩威遂以病解病誤兵留連宴喜誤煮孫
 誤稟是博和當是博字減其兩點志作隨孫今撮本雖
 少泐而左旁一直甚顯碑係正書諸水旁字無不作
 不應此字獨涉行筆而黃虎癡古誌石華陸紹聞金石
 續編錄此亦皆不作博今就所見寫之以存疑可也李
 始十餘孫以李為幸應勘正其所泐三百餘字據各本
 之義長者補注於旁奄加茅土志與孫氏並作公碑存
 右捺偃電特長與公不合陸釋為奄是也三棘六里志

以存疑句下与初稿
 少異而季狀十餘三
 引初稿又与 案公待按

跋引釋志与辭先
 出界有上泐記於此
 引初稿未有此泐在再核

作王棘六里三字孫云山左志誤作王今依拓本改按
 今拓本正作王孫說未鳩特中豎乃後人妄加耳陸以
 王字不協改作五非是魯恭之就不名諸家皆作平名
 孫獨作平原本恭傳足正諸家之誤道質王陸作道
 質辭王峻孤上陸作峻懷望餘耀陸作義襄採
 樂陸作韶石既落孫但寫右旁佳而缺其左陸作鷄
 朝不食陸作忌未敢盡信附記於此龍鍾而立潛研
 跋尾作止寫刊之謬也搏搖翅力孫釋搏為搏以書家
 專字恆省作專也體木夫以為扶字引搏桑之搏亦作
 扶為證謂碑當是木旁並謂莊子扶搖字或本作搏後
 人誤改語涉武斷不如作搏之本也

齊昌鎮將乞伏保達墓誌并蓋

高一尺五寸廣一尺四寸六分二十行首行凡十五行以
後字數運行二十四至二十七字不等餘每行俱二十字
分正書

齊故鎮將乞伏君墓誌五分正書

齊故驃騎大將軍穎川太守齊昌鎮將乞伏君墓誌

君諱保達金城金城人也其先蓋夏禹之苗裔或種德苗王
或立功稱霸據西秦而虜視擬東帝而龍飛曾祖壹侍中中
書監即武元王之愛子刷鴻鵠之羽集鳳鷄之池祖鳳趾居
關外率眾來王魏朝嘉之授金城伯父悅涇州刺史德被管
絃愛遺民庶君器拯方負藝兼文武起家谷中軍大都督府

齊武十二年二月十八日

軍事建非常之勳受不次之賞除冠軍將軍中散大夫去病
三軍之家村夜七賢之美一朝兼拯人無聞言天保元年轉
前鋒都督進爵東垣縣子別封建安縣鄉男又除驃騎大將
軍封化蒙縣散男山河並據茅土俱傳疇庸之典自古莫二
尋適直盡備身都督持身有度馭下多方揚子之襟不裁諸
葛之陣自整常謂神聽孔明善人是福而彼蒼多列曾不慈
道以武平元年十二月十一日遘疾卒於青州時年五十六
粵二年二月十八日窆於鄴城西北七里紫陌之陽 詔贈
本將軍穎川太守齊昌鎮將禮也思古往今來陵移谷換敢
錫貞石敬勒芳猷迺為銘曰

長發其緒仍世有聲餘休不昧斯人柱生角立傑出夙如早

成爰初□仕實參武職斬將樹雄賣勇精力遠而果小年

已換 皇情悼遠追加寵章車旗有數蕭管成行一辭

白日永闕園房

乞伏保達及其曾祖臺祖鳳父悅皆無攷武元王乞伏

乾歸偽謚也化蒙縣南朝屬廣州綏遠郡非魏齊版圖

所有

馬祠伯造像記

石座高一寸八分廣六寸四分
八行行四五字字徑五分正書

武平二年四月八日馬祠伯夫妻造玉像一區上為國家師
僧父母一切衆生同時作佛

齊武平二年四月八日

中堅將軍劉忻墓誌銘

方一尺三寸四分二十一行行二十一字方界
格每六分餘止書東魏體在東平臨淄縣

君諱忻字始卑國農胡城人也八采崇基龍顏峻宇也載捐
讓之風家傳寬仁之德源流注而未捨長河引□竭曾祖
耳魏使持節衛將軍涇州刺史蘊德邑時□物表察帷望
境賈珠之化非國傳車待信郭伋之期□眇小祖胡濼陽太守
識懷開雅領袖壹時父愷建安太守志尚高清羽儀當世遂
使衣冠不絕嘉聲永起所謂□凶之藪非止片玉漢水之泖
詎在壹珠君少而挺異幼實多奇風度自遠眉亮淵睛體備
五德身維百行孝弟之至乃著家門義讓之音翻然成俗實

齊武平二年五月三日

有杞梓之材闕非瑚璉之用起家襲爵為平昌子後加中堅
將軍佩□外朝飛纓參選雖職秩未高才名穎出方當託鳳
□虛附驥足致遠之功未申物代之時奄及春秋七十有
五以武平元年奉康寅十二月庚辰十八日丁酉卒於鄆城北
信義里而相杵不聞隣哀振路粵以武平二年辛卯五月丁
未三日己酉塋於武城北然丹青非記金石可依乃有鐫勒
用柱厥美其詞曰

業等四序不闕五才何已則天成業斬地繼起根葉既繁花萼豈

止蕃屏名岳剖符万里爰達喆仁珪璋為質□友內融德音

外逸承官負爵鏗鏘王室亦既嚴朝道遠□人生詎幾也

路奄昏排雲未上地穴下奔神顏已□□脹徒存假鑄斯石
銘德泉門

右誌前無標題不著姓觀其辭知其為劉氏也其字始
卑卑古觸字

邈

比邱僧道略等造神碑尊像記武平二年九月十四
在假師義井鋪北
體白六通通誤元冲眇邈元誤作
偃師志尤多譌缺並妄增字

齊武平二年九月十五日

李延好造像碑殘刻

高五尺六寸廣二尺四寸餘題記在像龕下
尺許三十行行二十四字字徑六分正書

蓋元至古字缺下若非哲人何能其法
釋迦如來種四切心超果就金剛之除道方水
之群生悟巨異解名之奇之萬像巧
緣因相教然風葉三十一暉子恭
四絕俱主道子恭
性然不川悟无生永常定
大齊歲次任辰四月廿三日言元
齊武平三年四月廿三日

三世非保樂為則削名珍
家眷屬內外知恒俱

遠

千像主李延好天王主郭遠

千象主王子孫天王主趙超

千象主天王主王豐洛

香大主壹超天王主康

比惠

共同造

觀主李

摩主馬施母郭法

香火主張璠

清淨主高子榮

粹主郭遠貴

右造像小龕二十四層上五層之中間為一大龕左右
每層小龕各四以下十九層每層各十四凡為小龕三
百有六兩龕之間各有題名皆漫漶難辨其可見者王
李二姓為多次則為郭又次則為楊董即壹字記文
剝蝕已甚有國號歲建月日而不書紀元按壬辰乃齊
武平三年也任壬之借

諸刻均在磁州蓋山當與唐邕經刻同在石窟皆武平三
年前所造

武平造像殘石

石斷缺連像存高四寸六分廣三寸四分像下記四行
行存三四字字徑三四分正書在武進費氏歸牧齋

武平三

己卯日四

造像一壘

前德禱

齊武平三年

般石村邑義等造像記

北齊

計三紙正書字徑七分在平定州

北齊武平四年北齊末

計六百三十餘行 為一卷 三十二頁

唯大齊武平四年六月廿三日般石合村邑義人等敬造彌勒玉像一區散：相好之奇魏、威德之重徽、真容類頰山之目大汰堂、美面似鮮月之明天、儻若空裏化生、忽如地中涌出、殊勝无量、善根上為皇帝陛下師僧父母一切法界衆生俱時作佛

右右側一紙高二尺廣四寸四行行廿四十六字

前三行

州主李道 像主趙

齊武平四年六月廿三日

銘像主王須

女街

以上在

父李醜仁

齋主街阿眉銘象主李洪

齋主街定景父街 常洛

齋主街士榮銘象主街蘭

齋主街賈仁父成仁

香大街倪和銘象主成天保

清淨楊牛 弟李

以上在

齋主街元 色子 荀奴色子范 子范 齋主呂元伯色子 陳仁色子 仁色子 齋主街仁 色子 李 色子王 色子李 齋主街 國色子李興王色子街 貴色子崔 齋主李洪 色子王景 色子張 奴色子李 齋主范无為色子范興 色子街阿買色子街小 齋主街蘭色子范興 色子街遵和色子街嵩陀 齋主街定國色子范 珍色子李寄顯色子范清

比 道 色子趙智興色子范進興色子街樹

比 道 朗色子 興受色子范野醜色子范進僕

比 道 高色子庫伏醜代色子街曹山色子街子瑛

比 道 靜銀色子趙 色子街德甄色子街士貴

比 道 念色子汪定 族色子范方悅色子街王買

比 道 略色子王和 族色子李高石色子王士指

比 道 山色子悃迴 族色子范嵩吃色子街士

比 道 道 色子 李樹 色子趙僧德

比 道 色子街敬伯色子街延 色子 僕

齋主楊榮 色子街伯方色子街元賓色子李道義

齋主王婆仁色子景桃交色子范束 色子衛士副
 香火衛定景色子趙進 色子范元為色子范羽貴
 香火衛族 色子侯頭族色子李韓山色子衛高祀
 香火衛仗誕色子衛篤 色子衛託景色子衛難施
 □火衛僧山色子李光明色子衛思賓色子衛元頭
 □□□□□□□□□□色子孟子□色子衛士國
 右一 列 右二 列 右三 列 右四 列
 色子王□_下
 色子李崇儀色子衛士達
 色子李洪貴色子王李買

色子衛曾 色子衛伏山
 色子范智受色子衛趙高
 色子衛榮世色子范暉臻
 色子王伙保色子衛士進
 色子李名珍色子衛貴德
 色子范嵩貴色子成天貴
 色子鄭士顯色子成天榮
 色子扭高貴色子衛貴高
 色子衛王買色子范榮貴
 色子衛士達色子李永

三

色子王繼林色子景思貴
 色范子顯榮色子衛士榮
 色子成天保色子衛□□
 色子高僧貴色子李暉伯
 色子趙廣勝色子鄭共暉
 色子杜士嵩色子扭龍貴
 色子衛僧山色子扭世略
 色子范買貴色子衛僧澗
 色子張子榮色子范韓暉
 色子衛割宗色子□天□

色子衛仗護色子衛眾敬
 色子衛□導□□□□□
 右五 列 右六 列
 右正而一紙高二尺九寸廣二尺龕左右題名二
 列右六行左七行龕下五列列二十五行行五字
 □□張□□色子張□□色子王智廉色子李伏花
 色子張供敬色子李阿金色子張敬妃色子衛伏女
 色子□龔容色子衛惠果色子李阿異色子衛磨耶
 色子王愛美色子張件容色子衛伏妃色子李貴勝
 色子王歡□ 色子王□□色子任明廉

四

大汰二字殊不可解裏即裏之異文題名中姓庫伏者一姓忸者四其一作扭邑范子蓋邑子范誤倒耳

右一 列右二 列右三 列右四
□□伯□色子張和妃
色子高□妃色子李相好色子街黑奴色子李衆□
色子街金葉色子趙外姜色子趙金饋色子趙僧寅

張

色子王四容色子街蘭國色子街常洛
色子街元漢色子□轉勝色子范伯宗色子孟張買
色子□太妃色子杜永暉色子街羅□色子石貴和
色子王仁好色子趙妙勝
色子王獨隣
色子街明□

右五 列右六 列右七 列右八
五

右左側一紙高二尺九寸廣六寸五分題名八列上四列
六行第五六列增一行於前第八列增一行於後行五字

泐 大像主街□妻王敬勝

泐 大像主街崇和妻郭要好 息女洛姿

室主李先好維那□□息士貴 息男方義

□主張□妃維那□□和息士因 息女娘姿

□□張□□□□法意息士達 和息女伏姜

色主李□□□息士進 息女思妃

色主李和族□□弟子□□德 息女娘妃

右碑陰一紙高一尺四寸
餘廣六寸七分題名七行
類須山之□與下文似鮮月之明天為對句以目下作

按系例標目下左書
并陰蓋

蘭陵忠武王高肅碑

石連額高八尺五寸廣三尺六寸內面並刻正碑十八行
行三十六字字徑一寸九分陰碑二十六行行五十二字
字徑一寸二分額陰題封六行首行十六
字餘俱十字字橫徑二寸俱分書在州

王諱肅字長恭勃海條人高祖神武皇帝之孫

襄皇帝之第三子也神則龍峯大帥而成帝兵稱肅龍檀

水母而稱雄王命守臣實惟御旗均大而復始踰盛德之

後昆撫天潢而煥落臨地軸而彰祝祭孔明史詞無愧王

應含寶之粹氣體連辭之英稍風調開爽器彩韶滋輝茲璠

木跨元渚而揚榮若波鴻厚實而遠壽天保八年起家

通直散騎侍郎王滿觀兵實惟綺歲扶風侍闕非復黃中藉

甚承明離容顧問賦恒貫倫望允歸九率封樂城縣開國

公食邑八百戶爰應利達遂荒邑社帶厲之書荷山川之

錫十率除儀同三司烏服畫龍輜車倚鹿既鍾猶子之愛亦

惟尚德之奉進上儀同三司遊息錦組味雲月涉輔

推其對易淮安取其傳驗石嶺冰河地窮廣漠然津園塞間

以邊營刁斗屢驚木樨時動將補條務良在懿親仍以本官

行隸州事王少覽治聞政術經民言又

儀同三師乾明元年率除領左右大將軍增邑一千戶陟降

統茲近習去來青屣懇深銜奉其奉三月封徐州蘭陵郡

賈思業造像

高六寸廣一尺九寸五分七分
方界格徑一寸二分正書後空二行

大齊武平四年十一月廿日真定縣人賈思業造阿彌陀

玉象兩區師子肆枚供養香爐一具上為皇帝陛下國玉一

切法界舍生過去見在未來師僧父母願生不動淨土脩行

咸同佛果

齊武平四年十一月

王踰注上史疎而清戰振綠綬而文綵皇建
 元李增邑通蔣一十五百戶轉中領軍加開府儀同三司
 廣命僚屬門有瑇瑁之簪庭躡珠綦之履雄兒撫劍
 非止蓮花文人技藻動成雲氣肅宗大漸傾託受道衣君有
 君清宮交拜至乃龍山作鎮俯瞰雙流岸落扇通
 戎役相尋柔遠能通難其選古祖武成皇帝
 踐社除使持節都督并州諸軍事并州史餘官悉如故而
 王乃勉耕桑又能均其勞逸朝夕思念辰矜勿喜雖復宣
 光寒食之請細侯竹馬之謁其為一効無以逾也二季別封
 鉅鹿郡開國公食邑一千戶進領軍將軍命戎實武

初移于原部下幹字
 則去後出

府契關險在弘既而馳羣獨奔孤雜種內關下都
 及雄殿天兵雷動與王昔應
 也以上
 安縣開國公加驃騎大將先命
 除尚書之要之朝以為家司
 已靜以庇民肅而不殘備而不漏姦未非羨奇於

城仰化於二季加特進被
 藩屏三車除使持節都督青州諸軍事青州
 刺史未之任使持節都督州諸軍事州
 大商其利百倍軍剋安集
 陸公五季還朝濟州平原郡又除尚書令武平元季轉
 錄尚書事三登禮閣再踐文昌位之昔業隆總已之
 二之開私勸力終以愧顏元卓之汰垢揚清更有懋德
 河復文武之舊

段孝部勒諸軍星言赴討雖英奮發之叱
 咤九所內地矜甲而至如林稱
 吞其八九美功曾何大司馬並領宗
 開國公各六十司宗大司馬並領宗
 正卿上將典戎肅恭旄鉞之於追於姬之
 所賴經絕無憂自艾方將遠聞極訪車於預
 於理不越陽將發

風蘭奄霜桂
 十四日寢疾於鄴城
 假使持節督冀定滄瀛幽朔懷齊濟滕光十二州
 諸軍事太尉公錄尚書事冀州刺史開國王如故
 北一十五里故吏大將軍府王薄張仲遵等以
 想光
 之明
 不
 屬在
 其詞

曰

銘詞七行半約三百八十餘字可

崐崘第一行首族來第七行首脩已第十一行首在第二行末

明繼第三行末無尚第五行末推兒第六行末

比第四行首命斯第五行末優加第六行末序第七行末

又銘詞後另起一行俱不可辨。以上碑陰

額陰

五言王第三弟太尉公安德王經墓興感此行

夜臺長自宗泉門無復明獨有魚山樹鬱鬱向西傾觀物令

人感目極使魂驚望碑遠隨淚賦墓轉傷情軒闥終見毀十

秋空建名

蘭陵武王高長恭殘碑八分書年月闕係從蕭德本雙鈞
 先後失序史稱長恭文襄四子碑作三子其敘官及封爵
 皆未盡合長恭卒以武平四年故列此補碑錄
 右蘭陵忠武王高肅碑刻石二面碑陽行寬字大陰密
 而小碑言王諱肅字長恭文襄皇帝之第三子與傳稱
 長恭一名孝璣文襄第四子異古人因名而字義多相
 屬惟其名肅故字長恭孝璣其初名也傳不言以字行
 名肅當據碑以補之傳載文襄六子長河南康舒王孝
 瑜次廣甯王孝珩次河間王孝琬次長恭次安德王延

宗次漁陽王紹信又延宗傳蘭陵自陳世山之捷諸兄
 弟咸壯之延宗獨曰四兄非大丈夫何不乘勝徑入姑
 此則肅為文襄第四子矣然廢帝紀乾明元年三月封
 文襄第三子長恭為蘭陵王正作三與傳已不符碑稱
 第三子必自有故特今不可改耳傳敘長恭戰績甚著
 而太甯以前惟以累遷并州刺史概之碑言馳羣獨
 奔狐雜種肉闌下都及離殿云云即傳突厥入晉陽
 長恭盡力擊之在河清三年正月未幾周復會突厥
 伐齊長恭為中軍戰於芒山再入周軍大捷武士為歌
 蘭陵王入陣曲文敘是役在碑陰已盡殘滅其下存除

尚書字據紀乃除尚書令在河清三年十二月即長
 恭奏凱之月也傳言長恭歷司州牧青瀛二州司州牧
 碑亦就泐除青州刺史據碑為天統三年未之任其除
 使持節都督州諸軍事州據傳知為瀛州此
 可補碑之闕者也碑云五年又除尚書令武平元年轉
 錄尚書事傳稍脫漏而紀有之與碑志合其違大司馬
 紀在武平三年又紀四年四月以大司馬蘭陵王長恭
 為太保碑未之見又傳云以戰功別封鉅鹿長樂樂平
 高陽郡公碑僅見鉅鹿之封餘俱不見當並在殘缺處
 傳云武平四年五月帝使徐之範飲以毒藥薨贈太尉

紀曰殺太保蘭陵王長恭蓋無罪之辭而碑言六月十
 四日寢疾於鄴城即諱之也紀傳並作五月未知
 孰是長恭論芒山之功引為家事遂觸帝忌後雖會殘
 自穢冀以免禍而終見誅翦論者傷之頗陰刊王第三
 弟太尉公安德王詩一首按傳載六王安德即次長恭
 後此刻稱王第三弟是傳所敘行次多未實也安德王
 延宗傳云蘭陵死妃鄭氏以頸珠施佛廣甯王使贖之
 延宗手書以諫而淚盈紙蓋錫原之慟深矣其經差與
 感也固宜

數

建興寺軌禪師及道俗一百人造像碑
 正側兩面連上截龕二層高五尺九寸正面廣一尺五寸
 七分除第一行題名外記十五行側廣九寸六分八行共
 二十三行前六行各三十六字餘皆空末格行三十五字
 方界格徑一寸正側龕左右各題名一行均正書
 若夫冲宗凝竅體絕无據其也則曠周法界論其如理
 圓同莫二成道乃過无量塵沙未壽倍千伯數澄神在於法
 身湛然而安兩諦正以三界群生曾有繫實之因還感大聖
 本化於是慈愍創生現履於閻浮應為丈六語其權道自始
 及終從凡至聖積骨成山祇莫劫教復現隨願之刑恰飢捨
 實或入湯炭而度迷六投身高巖而滄勿命四圓累劫万行
 圓備德忽金剛然常樂設三車於火宅欲度六道於滄波
 齊武平五年七月廿二日

德 碑 數

現生右脇託陰摩耶假懷憂惚權備厥野現覺道樹光教耀
 於三千嚮振列於大地法藥降而无穷甘露注而不竭摧恒
 沙之魔梵度塵數之眾生但群仗感盡致使大聖滅應歸真
 拯卽拍頭頂碎安及自尔以未餘達十記今象教之中三
 國大沙門建興寺軌禪師抱德峻峯越万嶺而抽拳懷珠演
 說若千河而獨注兩十二頓在於卽懷所觀法界若視掌中
 之菓故能曠茲四國之慈悲拔彼眾生猛炎之湯炭渡能合
 率道俗一百人等乃是攝天基地承岷岳門帶海流雲柯
 獨對正信之嚮風迅於四海崇善之音聲蓋於化如
 夢財等五家割捨名珍安置三寶廓拓平川之中窺槃万傾

之澤東望峴□巧崎之嶮□西瞻二字格洙泗長波之浩汗刊一格北帶高峯之□蘇南臨寶峴之甘深地刑平坦高下相宜天中之靈置此如蓋其處也僧房則冬温而涼祇桓寶塔峨嶸陵雲而寔漢寶室殿堂龍天以單日北巒著樂之士觀以悟真門南洋之輩明而以併得道弗婆之僧遙瞻而共禮西居之德歸命而嘆仰豈非□丈之風更舉於時年靈山之事重來於此世是以僧仗以上□集□雲□十二□理日夜而敷演兩諦之音□常不絕宴坐之□□寶室以□三□神之僧不移早坐而證四果沙門軌禪師及道俗法義一百人等恨生身不值佛不住渴仰放波斯之慕真容等優

珎以怖聖伏道俗人等敬造金像廿軀造玉石像廿軀造一切經佛華并像五軀都合悉羅蘭取日下之奇功窮世上之名巧其尊也並具八十之妍等倫世二好與□寶之无殊比涌□而不異乃使着土捨刑而妻歸行者能個而發路以此功德□仰慈皇帝陛下臣僚百官州郡令長師僧父母一切衆生蠢動之流同會聖道法義人等仰寄□尊轉□流名後代

太歲在甲午七月己未朔廿二日□寅□刊書誌□漁轉竟也七字特大以上一西
像主比圖屋智度 像主比圖道軌以上在正面 缺僧漁

僧安 都像主道□以上在正 善陸主惠□圓果道保□暈以上在正

像主比圖僧海在側上一 像主星秋在側下一 右北齊造像碑拓本得自厥肆云從山西來不能舉其地高齊得國歲值甲午者為武平五年碑刊於是年七月己未朔廿二日□寅按己未朔廿二日值庚辰書者誤也記多偶語而字多少或不相對欲伽藍所在有東

望嶽□西瞻洙泗及天中之靈云云蓋泛用之詞非可據以考其地也形作刑物作勿惱作惚拓作祐者作者忘作長資作恣

忘作長資作恣

標目下應書并卷二字

鄭子尚墓誌銘

徑一尺六寸五分廣一尺六寸三分二寸
三行行二十三字方界格徑七分正書

鄭長史銘

齊故驃騎大將軍陽州長史鄭君誌銘

君諱子尚字神昌瑩陽開封人也自牛羊不踐鸞鷲未鳴躍
素麟以啓業詠繒衣而改弊世襲忠貞時曳尚書之履家傳
儒雅屢闢通德之門祖萬白道鎮將雲中太守穆似春風暖
如冬景父軋潼郡安陽二郡太守肅同草履化若神行君為
世乃生含靈載誕韞驥之千里晒龍章之五色周旋六藝
胎粉八能智囊運於心曲理窟飛於舌杪文如宿構詎有夢

齊武平五年十二月廿三日

賜之疾鳥應虛弦何止貫心之伎屬神武皇帝戶遊丹雀澤
聚離雲言刈翹楚委以心腹乃擢為親信釋褐奉朝請尋除
中軍府士曹參軍仍攝戶曹騎兵之局遷長樂王開府中兵
參軍入贊中權軍政資其獻納出參莫府鼎實藉其鹽梅又
加驃騎大將軍除陽州長史顧瞻函谷咫尺秦郊地帶緣邊
民多彼此君來儀西服毗化一方比屋有高枕之安層城無
擊拆之警但奔駒過隙注矣不追陽鳥巢門終焉已及嗚呼
積善貽報方恨空言春秋五十七以武平五年五月廿一日
卒於代惡城即以十二月廿三日歸葬於鄴城西南廿五里
山或飛移海成陵陸潤天琬瑤誌曰芳菲其詞曰

受命作周分柯啓鄭立功立德或賢或聖桂自玉交
映若人秀出寔滯餘慶山峙雅孔慙器推
異才仁義是眼文武兼該濯鱗積水結綬歸來德實
惟禦侮翼亮鈞陳恪勤斯取贊台延譽毗州善終月
忽夢二豎昔年乘輿燭經過今者對酒無復當歌山雲晚
咽松風暝和泉門不曙此夜如何

元和郡縣志開封晉屬滎陽後魏天平元年於此置開
封郡高齊天保七年廢隋開皇六年復置開封縣據此
則武平年間無復有開封而此誌猶稱滎陽開封蓋
隋以前石刻滎陽字無以水者錢澠研
滎陽太守元甯造像記跋尾致證甚詳何也按隋書地

理志滎陽郡開封下云東魏置郡後齊廢玩其文蓋
廢所置之郡非并縣廢之故酸棗等縣下有開皇六年
復而此無其文也李吉甫自當別有所本然自今攷之
疑於隋志注文不無誤會太平寰宇記云天保七年郡
與縣俱廢殆亦承元和志之譌歟 欽定大清一
統志表於魏列開封縣注云天平初置開封郡於齊仍
列開封縣注云齊廢郡洵足訂正李樂二家之失而此
誌亦可為塙證且以知齊廢郡之後開封即還屬滎陽
非至隋始復屬矣金石之有益於史學如此鄭子尚及
其祖萬父乾均無攷誌云遷長樂王開府中兵參軍按

傳文宣子隴西王紹廉初封長樂又尉景追封長樂王
子繁襲爵未知孰是子尚官至驃騎大將軍陽州長史
驃騎大將軍位在從弟一品子尚以府屬而得加峻秩
未詳其制

魏定州刺史司空郭珣碑兩面及側

高四尺七寸五分廣三尺二寸碑陰同厚七寸環刻三面
碑陽二十六行前後一行側三行後後一行陰亦二十六
行行三十九

魏故侍中散騎常侍定州刺史司空郭公之碑題額分書五
字字徑一寸分書在曲陽

公諱珣字安寶中山巨曲陽人也姬汭導其清瀾陽
居豐乃坐觀雀牒王公嚴京高登隴則府聽鷄鳴
官笙鏞遂有肆夏渠篇思文繁邁明堂受覲配天郊祀
皆於經史北齊武平五年太傅修之後也七也

祖蒙魏青冀二州刺史中山公也蘇相仍家於恒代曾祖
州刺史德建名揚徽猷隆洽仁信所遺歌言猶思散騎常侍幽
望藉斯必復遂明辨舉龍駒觀而可識奇毛
未出鳳子見則可知是以學洞九能不工章句武通七德專劍
君事殊勢我則魚之識量風流等

逸操清談博議同李膺之摸楷德音袂袂令問□□故能義振三河雄冠六郡我大亞神武 皇帝應籙挺生逢時鵠起與君有同季之善龍潛之舊故得□波截漢附翼千里共舉義旗揚鞭逐鹿恩如兄弟昇若金蘭外握兵符內典文誥時則為王府外兵參軍尋除相府長史尔朱氏跨有并汾奄居陘肆仗寶符以作鎮登夏屋而為首代馬盈山□□充府□亦陳兵問鼎而為不遜心實惡此至誠仍亦毛軍大陸公於是為十勝之策啓六術之謀□□身其羣心奇兵挫其衆膽詰朝大合遂雲除水□時以勳謀一□而功高望實蒙賞神鳥縣開國侯仍除趙州刺史于時九黎亂緒三苗放命七膏

未復草昧尚新誠亦妻皆失夫之辰母不報子之日尔其相賴行安處而銅頭鐵額之兵尚恃妖而俠塞綠林青嶺之衆猶負險以導深馬援未來故隗躡之陣叵測荀攸不至而素紹之軍難委狐疑莫准進退無從公則建策車中運籌帷幄雅同神贊懸如天□辟彼孔明乃忠謀有□况茲奉孝則肉雷未加故能定地城濶取勝垓下礮虫尤於四塚分項藉於五侯其所經謀皆高明淵懿冲悴宏遠似河漢之居懸象山岳之鎮大地是以華美樹其令譽茂爵其元勳故得作牧蕃嶠受寄方面而遷徐州道行臺右僕射徐州刺史昔姬宣茂政尚有徐土之師□□秉德仍□淮夷之患高陽

多狂酒之輩豐邑廣無賴之生俗法久成而祀遷不易而鳴鳳□舉則遠近欽其聲音真龍既見乃內外服其文教清風染俗已等朱藍美化調氓還如金錫惠政□於□□□□□□軍帝心有蘭遂納公長女為嬪公乃秉斯介圭來遊入覲□辟木其□□□□其□□□於廣門繫騎填於長廡注來賓宴冠蓋如林莫不敬慕音塵祇奉顏色雖□□□□□□□□比望論儀無□相况嬪則振響官闈馳芳枿披美同赤鳥德類王睢乃以□樹□□□特 詔賜公正曲陽縣開國侯以荅訓導之美然楚俗貪狡吳風 踈踈啓仁□□□□□□□□□□□□信所

不衣□公豐謁承明復七踈荒甫□是□□□□□命逾□金□舊□□乃□□於閫外□忠武於邊垂□申九代之明乱陳問罪之□□□□良式霜戈曜日敲嚶動山旗鐸豐臨遂大清江界既德此行刻遐之經綸創業庸勳冠於撰鄧佐命□於伊呂庶可以具瞻朝叙儀範□也報効來窮忽為俎□□丹九轉定似空傳桑田屢改真應虛論銀闕途遙金宮路遠登臨遂 嚴昇陟無由以天平元年□七月二十七日春秋四十六力疾薨於王事遂使邊民慟哭□□嗟悲大夫釋珮耕 碑以上碑側後有一行在□□野□□□□言□□□□念□□□□□□

儀同三司□□司空公之□□幽□四□諸軍□□刺史
謚曰忠禮也□□備物盡□□章踰制□哀□裁並有加
焉惟公夙□幽深□□機鑿明遠□□
為□□禮□□□善速如電邁納諫急□風□□德
□□□□於常□爰從□□□□□□□□
□□□□下典□□□□居善□美□□□□善音樂
好山水讀書五□□□□□□□□若彫龍□
□□石鴈鳴□□又□□□□佳賓興於金谷蕙肴蘭藉□
□□□□□□詞□當□□□□揮□鳳之響終奏□
四

□□之曲能令□魚躍聽□鶴奔□□□□□□□□
為□□□□□□文□韻□□□□□□故遂天下之
覺驚而功高□□□□如□□子□□翊軍□□□使
持□雍州諸軍雍州刺史射□校尉領軍大將軍府□戶□
□軍□□事樂城縣開國男□茶慕之歲□□□□□□
□□□□誌有蘭□大齊武□□□二月□□□□□□
□□□□□□乃猶飭□瑩遂□石為碑其詞
曰
□□□□□□□□□□□□□□□□□□□□□□
□□□□□□□□□□□□□□□□□□□□□□□□
□□高□□族實始剪殷□□□□□□□□□□□□□□□□

□□□□□有區宇□□太傅□□□大兵中山□規蹈
矩□□□□□惟君□□□□□英□□□□□□□
□功宣□□□□九□酬庸□土跡有蕃鳴□□□□
定神策首決大疑□□□□□若呂□□□□□
□式□令問德譽□□□□□知機□亮□□芳□言
□□□振□丹墀□□□□□□□□清微穆穆□□祁祁
□□□□□□□□□□□□□□□□□□□□□□
□□□□□其□□奄□□□□□國斯□□□□□□□
四□□□□□高門大啓□□□□□□□□□□□□
□□□□□□□□□□□□□□□□□□□□□□
□□□□□□□□□□□□□□□□□□□□□□
五

□墓□□□□□□□□□□□□□□□□□□□□□□
□□□□□□□□□□□□□□□□□□□□□□□□
上九□行臺郎泐下
上騎兵衆軍徐泐
此後二行全泐
□□昌□令泐
末二行全泐
第四百五十五北齊邱珍碑上武平六年二月第四百五
十六北齊邱珍碑下金石錄目
北齊邱珍碑武平五年金石略

八分書並額在曲陽城南山中俗呼王子墳城石分

碑在直隸定州曲陽縣南關外三里王子墳東魏孝靜帝
天平元年甲寅十月正書隸額素此碑通志金石略題曰
北齊邱珍碑武平五年自後金石家俱宗其說屬之北齊
考北齊書亦列入酷吏傳北史同之若不見此碑亦俱以
為北齊人矣今此碑現存直隸定州所屬之曲陽縣城南
距城二里許俗呼王子墳光緒辛巳暮三月余過曲陽親
至其地摩挲碑石雖多剝蝕而碑額完好無恙題曰魏故
侍中散騎常侍定州刺史司空邱公之碑書法遒勁極類
鄭文公道昭筆意爰命工搨歸陰及左側已漫漶不可
六

讀而碑右側有以天平元年十月二十七日春秋四十六
力疾薨於王事云云天平為東魏孝靜帝首次紀元閔元
興和武定而齊始受禪中隔十六年武平為北齊後主紀
元武平五年上距天平元年閔四十一年抑何遲之又久
而始立石耶今碑中無立碑年月不知鄭夾滌氏何所見
而云然考北齊書神武紀天保初追崇為獻武帝廟號太
祖天統元年改諡神武皇帝廟號高祖天統亦係北齊後
主紀元閔五年而改元武平今碑文有曰大齊神武皇帝
則此碑當立於天統以後夾滌氏以為武平五年立或必
有據而邱珍之卒實在東魏孝靜天平元年其為魏人無

疑故仍繫之於魏緣唐歐陽信本書隋皇甫元憲碑書撰
人均係唐人而皇甫元憲則係隋人王氏金石萃編列之
隋代今亦援此例也又碑中有封神鳥縣開國侯考魏書
地形志及隋書地理志俱無此縣杜佑通典姑臧郡有神
鳥縣云即漢靈武縣漢書地理志及郡國志靈武縣屬武
威郡魏補通志錄錢氏姑曰靈武縣在今甘肅涼州府武
威縣南考晉書張軌傳中州民避難來者日月相繼分武
威置武興郡後魏之武興郡在今陝西略陽縣與此有別以居之元和郡縣志
云本漢靈武縣張天錫改今名素此張氏所置之武興郡
在今甘肅武威縣西北七十里則神鳥縣故城當亦在其
七

地晉書張軌傳謝艾軍次神鳥殆即此城宋樂史云後魏
改為神鳥今此碑適與之合是可補魏志之闕求足齊
碑文環刻左側及陰其右側有字無字未見原石不可
知也右側兩棧亦各刻文一行他碑罕見此式碑陰漫
漶特甚額題邱字書作邱按氏漢碑有作邱者此又變
為邱邱朝人往往以意增減若史書無邱珍傳可考
不讀邱矣邱姓受氏之始前人未詳風俗通有邱杜
漢上郡太守此外無聞焉據碑所敘先世知其系出姬
周也大傅邱修史傳無致碑旁有元皇慶二年重修邱
氏先塋碑一通云祖宗以來世次不可考檢前史漢

有大將軍太傅修云云今檢兩漢書表傳未見其人存傳再攷即蒙及思亦不見於魏書珍列北齊書酷吏傳北史同碑云神武時為王府外兵參軍除相府長史以功賞神鳥縣開國侯仍除趙州刺史轉遷徐州道行臺行臺右僕射徐州刺史特賜上曲陽縣開國侯歿贈散騎常侍開府儀同三司□□□司空公定□幽□四□諸軍□□□刺史謚曰忠傳云珍從高祖起義拜為長史後兼尚書右僕射大行臺節度諸軍事御下殘酷為民所害贈定州刺史北史云珍從齊神武起義拜長史封上曲縣侯除魏州刺史後兼尚書右僕射大行臺節度諸

軍事歿贈定州刺史司空公皆與碑合其為外兵參軍封神鳥縣侯仍除趙州刺史遷徐州道行臺徐州刺史魏書曰忠傳皆不載蓋略之也其贈官為定州刺史可據傳補之傳云封上曲縣侯除殷州刺史上曲下魏奪陽字殷州魏書之為當以碑為正按神武本紀天平元年魏帝以斛斯椿兼領軍分置督將及河南關西諸刺史華山王鷲在徐州神武使即珍奪其管籥珍為徐州刺史當在其時碑序之末有翊軍□□□使持□雍州諸軍事雍州刺史射□校尉領軍大將軍府□戶□□軍□□事樂城縣開國男乃其子署銜也後七行始以楊宣碑例之

是親屬銜名僅雜十字而已立碑年月在序之末存大齊武字二月字鄭爽洽云武平五年趙德父云武平六年二月德父金石專家當時據打本編目必無誤也碑陰就頌核其詞句約缺二字或拓者因其漫滅而遺之然碑陽每行三十九字碑陰今亦存三十八字方界格大小相同所缺似只一字或陰每行四十字耶求是齋藏碑目列此碑於魏謂親至碑下募工推拓者何不卒讀碑文耶然碑陰剝泐殊甚余以兩本對視窮竭目力始得十之三四耳

尼圓照等造像記

石座高八寸正而廣二尺三分記十八行行七字至九字不等題名一行兩側廣五寸餘右側題名四行左側三人字大小不一均正書在慶雲

大齊武平六年歲次乙未五月甲寅朔廿六日己卯佛弟子比邕居圓照光姊妹二人為亡妣亡兄朱同敬造雙彌勒玉石為一軀上為皇帝陛下群僚百官州郡令長又為七世先亡現存眷屬一切含生有形之類普沾斯福乃為頌曰峨峨玉鳥妙飭幼園光同五色淨境交連真如法眼亦顯昌運上為已妣捨家財珍敬造客留音万季比邕居圓照比邱居仲寬

齊武平六年五月廿六日

右正

大鳥主朱難息摩訶 息摩耆 息州言

右在右 側左行

父朱祖歡 鳥主張秀仕 王仕寬

右在左 側左行

楊安都五十人等造像記

潤有龕像其下高一尺五寸廣一尺四寸四分記十四行行十字字樣七分正書記下題名一列十八行字特小在師假

昔波斯慕以鉦靈容育王建塔而苗妙狀是百都邑主楊安都合邑五十人等皆至此聰穎解識常遂塔竭家珍敬造像一區營元開今得並就此微因仰為帝祚永延金輪曜世又願七常遵正仁及有形去來同益其詞曰

波斯退之習相因育王建塔化導无邊有起為物運延共崇茲祐寄記永奉 武平七年歲次丙申四月十日

齊武平七年四月十五日

五日建十四字格

邑師比邕

比邕僧

都邑主楊安都

邑中正郭阿

邑中正初

以下題名十三行皆漫漶不辨

此石假師志未載出土在後也鉦玉扁器也送死人具也淮南子說林訓以瓦鉦者全以金鉦者跋以玉鉦者發又通雅卅也管子地數篇上有鉛者其下有鉦銀上

有丹砂者其下有銍金記用此未詳取義或鑄之借歟
磬磬古通用

王景良造像記

刻座高二寸三分面廣四寸七分側廣二寸二分右側起
四行正而六行左側二行行三四五字字徑五六分
尚古款

大齊武平七年八月三日佛弟子王景良敬造白玉象一區
上為七世師僧父母所生父母一切刑目眷屬俱時成
佛

齊武平七年八月三日

尖山磨崖經刻在郟縣

耿紹宗等鑄佛號題名

大空王佛四字橫徑三尺

佛主耿紹宗妻高息子遠

佛主下鳴二行在佛號之左字徑七寸

僧長等題名高尺七寸正書字徑七寸

佛主僧鳳

佛主道懷

心拓本字不有四人字

北齊

某法師塔頌

高三尺四寸廣六寸七分刻四行行五十字字徑一寸餘正書隸體在安陽寶山

塔頌

佛曰潛暉明人應世是日法師照除昏莽始涉緇門方為師道聽覽志疲精窮內與真如顯悟三乘指掌負泰雲奔詔承渴仰匠益既周固談且歇置亭几爪形隨盡月羅漢灰身鄰舍宗定今乃闍毗宗承先聖建茲靈塔記德留名觀超劫火此石常貞門徒攀躋道俗差哀不勝感慕捫淚徘徊

右塔頌前當有序摩崖之刻選就完石不必連屬或已剝盡或拓有遺之未可定也字在楷隸之間乃魏齊人

附北齊

手筆

王延暢等造像題名

拓本連像高一尺七寸廣七寸七分題名在下半截龍下
三列各九人又龍左右各一行字位分另一般高
三尺二寸五分廣一寸四分
分一行字特大俱正書

上邑子王延暢 邑子求法進 邑子王景珎 邑子王

邑子王捧 此行上八
字在龍右

邑子張仲賓 邑子王世暈 邑子張

邑子王洪世 邑子張顯樹 邑子左

邑子王僧忻 邑子王龜臯 邑子呂

邑子魯匡 邑子王景業 邑子郭

附從齊

邑子王龍 邑子張子儒 邑子李和

邑子唐惠興 邑子王伏榮 邑子王顯宗

邑子王越賢 邑子魯匡生 邑子王敬

邑子王振 邑子孫璽添 邑子劉遵

右三列
餘下在

邑子王 邑子王承 邑子蔣伏生 邑子辛買德

邑子王世 此行上三
人在龍左

陈勒像主王 妻董 莫維摩 缺約
五字 阿難佛主王曇興 菩

主王儉光明主張京貴光明主王豐供養 此行高倍前刻
未加在所何處

李華暉造像

高一尺四寸廣一尺三寸三行行四字
徑三寸餘分書在磁州釜山響堂石窟
觀色音像王清信女李華暉

初楊造像下有燕石
二字

爰公主造像

高一尺四寸廣一尺三寸行字徑三
寸分書在磁州釜山響堂石窟

世

主清信女

爰公主

北齊末

普照寺造像四石在蘭山

李神恩等題名連佛龕高三尺四寸廣一尺十三寸行字大小不一正書

大齋主泐下

大齋主李神恩父僧缺

碑主汪小傳春 妹散

世缺下

四面都碑主口口婁石轉

觀彫缺下

四面都碑主口口都口

復嗟口缺下

大像主王口口仁王進

大都邑缺下

四面都碑主口口為眷屬

敬諸口缺下

園靈冠聖

瑯琊世稱缺下

北齊末

費蔭蔭主徐顏口口羅侯

催日注月歸缺下

箱菩薩主口口口口妃

無盡俱昇口缺下

二行泐口一

大都維那主口缺下

法義李神恩

婦女口缺下

謹案筠清館目諸人名後刻有記文即下一列殘字耳

許始等題名高廣與前刻同式十一行

侍身主口口

侍身主口口

侍泐下

侍身泐下

坐像王泐下

北龕大像主兩菩薩并光

明主許始婁成公靈妃息

洪進妻諸葛居家眷屬

大像口口口口口口張廣洛王寶

大像光明主口口王僧口口

費蔭蔭主毛孔徐孝貞

王侯王開羊鍾葵等題名連佛龕高三尺三寸廣九寸五分題名三列行字大小均不一

正書

大像王侯王開 大都維那許始

法義王伯仁

王口口羊鍾葵 大中正口口貴

法義呂口口

光明主苗素并 大中正王長流

法義成子口口

為眷屬 法口口詳愛

法義許洪進

大像光明口口 法義劉侯

法義許子晚

要馮照王 法義王桃科

法義許子晚

鷗沈洪達 法義徐遠

法義口口

右箱菩薩 法義比剛僧徐法目

法義口口

主許載周 法義許載周

法義口口

費蔭蔭主衛誼

法義口口

四十四頁

北周武成元年北周未止 一卷

呂仙許墳許伏奴

此石第三列之下尚有一列僅見一二法字

李于元等殘刻高廣與前

龕像主并光明主李于元

泐羊 二行在上

大中正 劉席

色儀 行在左

色儀 行在右

色儀 張發洛

色儀

色儀

色儀 北三行在左

色儀

色儀 北五行在左

右李神恩等造像凡四石體式悉同皆無年月筠清館列北齋從之

初稿題 宇文仲造像記

維縣陳氏藏石

北周

計七十七行左右 卅九開

宇文仲造四面玉像記高九寸二分方廣三寸三分四面左側三行行五字至八字不等字但二三正書

周武成元年 己卯九月乙卯朔五日己未儀同三司大都

同斯福

宇文仲太祖德皇帝之從父兄周書止載保定初贈官

不詳其仕履父太尉史無名

馬落子造四面像記高八寸五分廣三寸六分側厚一寸八九字記前加刻題名一行兩側題名各一

人正面像下題名九字字均徑四五分正書

保定元年四月三日道民馬落子皂西玉先君像一區上為

周武成元年九月五日

七世父母所生父母衣緣卷屬一時成道道民馬落子一

皂不可識疑即阜字借用為造先即老

郭賢造像記像背作蓮瓣形高一尺餘又座高三寸正背

側起四行應背面六行至右側三行止行六字字徑

四五分正書正面座上有唐成通年一刻另列唐代

維周保定四年歲次甲申五月八日使持節驃騎大將軍開

府儀同三司大都督鄆州柱國吳國公 總管府長史昌樂縣

開國公郭賢敬造釋迦牟尼像一區

郭賢周書有傳不言其封吳國公昌樂作樂昌鄆州作陝州傳言保定三年轉陝州刺史像作於四年自當以傳為正

李明顯造像記高五寸餘廣六寸二分七分

保定五年歲次乙酉八月廿四日弟子李明顯為三女阿他

孫孫女趙長妃敬造釋迦石像一區願亡女阿他等面奉

慈尊及法泉生速成仙道

辛洪略造像記刻下座四面正面高一寸四分廣四寸五分

一人兩側及背高二寸三分側厚三寸五分背廣與正面

同右側五行背面七行左側四行皆題名字徑五六分均

天和六年五月廿日佛弟別將辛洪略為忘父敬造世

加石像一區今得成就

像主辛暉

右正

暉祖辛對暉父興 暉伯巖 暉弟諶 洪息父憲

右左

洪息羌女 洪息突廟 洪妻耿磨女 暉息仕總 暉息

仕茂 暉息煞鬼 暉息洪瑤

右背

暉息洪略 諶妻裴 暉妻劉醜 暉母啟光

右側

司馬治中 造像記高三寸五分廣九寸八

天和五年 次庚寅七月壬子朔十八日己巳 司馬治

中 為亡 女敬 音像一區

鄧道隆等造像記高五寸四分廣二寸四分背廣二寸

人背面記二行右側題名二行左側題

名一行行字不一字徑五六分正書

鄧道隆 妻介僧香 息伏保 息伏慶

介僧香先願造像一區今得成就

建德九年造託

右像

息 勝 保妻 陽春 暉 行下偏右

慶妻魏磨女

右左

比邱道遠刻行石中高二寸四分廣四寸五分

缺七年 缺上 七月甲寅 缺下 比邱道遠 缺上 像一軀

缺下 缺上 養

成 惠等造像題名二面斜斷右存高六寸左一尺餘廣

字徑一寸像下題名一尺像左右題名各二人又各一人

亦有像像右題名一人字徑一寸二分正書

像主成 息 塔 都 成夏 都 維

像主成 洛 成夏 都 維

像主馮萬才 塔主 都 維

二

加

三

□□業

來則

都維那

都維那

像主成賢

右在陰

像下

綏遠將軍宋承祖等題名拓本五面上斷存高一尺六寸廣五寸七分第二面廣二寸七分第三面廣三寸五分第四面廣三寸五分第五面無字行五字正書

□苦 王懷貴

伯 王奴 宋鍾宋思文

生 田太 哥席 哥園遂

□苟女王讀王母樂劉馬仁王順哥但

祖母尚文姬 王

面右一

秀 綏遠將軍宋承祖

玆 錄事參軍王客生 趙世林

面右一

貝 張荒生

張思集 張法生 王伯文

軍主張子敬 王僧玉

面右一

之庶文潤

趙僧恩邵文柱邵伯孫張羗

房欣慶賴民敬

面右一

劉妙英等題名殘石存下截四寸五分廣九寸五分題名角三字較小正書

缺 豐 缺 明王

缺 畫 愛

過

北面下三字在首

耿僧文等題名殘石高四寸六分廣一尺五寸八分五

耿僧文 妻張嶠女 息哉 嫌在 女柯 舜 女黑 苟 在 左

董僧侶等題名殘石存高三寸五分廣五寸五分七

缺 个 奴 缺 董僧侶 缺 那 逢 子 光 缺 那 趙 恩 和 缺

孫伏貴 缺 那 王 醜 維 那 雜 改

孟賓等造像題名像存肩下一尺一寸餘身右蓮瓣少半

正書 五 六 分

缺 沖 和 馮 宣

缺 遠 孟 賓 卞 和 董 缺

缺 寶 洛 李 伯 通 梁 狗 張 貴

缺 翼 習寄生 周敬祀 李季寶

缺 王孫 孟敬賢 宮廣通 郭業

賀龍等題名殘石 存石高八寸廣七寸有題 名八行字徑六分正書

法義賀富 法義謝伏奴 法義賀景業 法義賀文稱

成世寶等題名殘石 高七寸二分廣八寸五分題名二列 上一列十三人下一列六人字徑五分

分正

缺 成世寶 缺 過孫死字 金過孫都悟 金過王轉

劉

金過王憎 金過劉玉素 金過卑貴女 金過王見伯

金過王平洛 金過王禹生 金過李令孫 金過李枝奴

命過胡伏

命過馬念之 命過王嫌之 命過乘領群 命過胡會

命過孫和之 命過乘祖

李楚等造像題名 石高一尺餘廣一尺三寸餘二層各三 龕之左字徑四五分正書 一在上層一在二龕之間一在弟

副維那李楚 靈

崔超馬超曹嗣張訓

比邱淨敬等造像題名 二面高四寸五分廣九寸五分 字徑四分至七分不一正書

缺 飲 保

比 區

比 區

淨敬

惠

常

右題供養 像之上

比 區 僧

惠暉

陰右

景文等題名殘石 二面高三寸五分廣四寸五分 行二三字一廣二寸八分存三行行三 字字徑五分正書

缺 景文

缺 景文

缺 那解旬

缺 歸生

缺 社生

右一

登兄弟等造像殘刻 高三寸廣六寸七分七行 右四五字字徑六分正書

缺 歲缺

缺 寅八月壬

缺 朔十八日

缺 苗村人

缺 登兄弟等

惠

常

右在右 下角

缺 道懷 張舍

缺 惠文

陰右

缺 藏

缺 張暈

缺 仁 解難

右一

面

面

面

面

面

面

面

面

面

面

缺 □家珍敬缺

缺父母缺

陰 □造像殘刻存高右一寸八分左三寸五分廣四分三分

缺陰 □敬缺 缺像一軀上缺 缺母兄弟缺 缺家眷

屬缺 缺同斯缺

陳園伯殘刻存斜徑三寸五分右上下徑二寸五分

□

孫陳伯

殘經字在斜徑八寸餘左上一至右六分正書

菩 缺

薩福不 缺

缺薩名 缺

缺名造像殘字每行高四寸一分廣四寸五分正書

缺軀顛使止者 缺化金履遊神 缺剎 皇帝陸

缺 缺 缺俱湊現在居 缺 缺恒休护吉

法 缺

宋顯等題字題殘石 陰高三寸四分廣二寸二分存三行側

字正面存行末一字正書

行首二字大小不一正書 清 缺時 宋 缺

衣定民

宋 顯

還 胡毋文仲

之右在像

殘字三種 字一存四寸又三半字字徑八分書一存四寸

息 五

同有邑

俱登

又廣一徑二寸九分六分廣二寸二分均徑六分正書是石八分

石一 又廣一徑二寸九分六分廣二寸二分均徑六分正書是石八分

抑是一正 一背未詳

于日

康法義

又存斜徑四寸五分正書

那比

那比

那比

那比

那比

子 缺

佛 缺

剛右在

像右在正

像右及下

待 缺

見 生

石右一

石右一

石右一

石右一

石右一

石右一

石右一

石右一

石右一

石右一

石右一

石右一

石右一

石右一

石右一

石右一

檀泉寺宇文貞造像記

拓本三紙似佛座之三四高一尺一廣三尺一寸餘記十九
行行六字字徑一寸餘記前題名二行字四當記之一一
廣一尺八寸題名二十七行前題名二行後六行詳見本文下
正書在
開喜

比界昏甚六塵煩惑終須濯茲法水陰彼禪枝
史龍頭城開府儀同三司豐利公弟宇文貞奉律
茲蕃岳加藍共崇敬造等身迦像一區願呈
基永固溥天慶集俱超障海同昇彼岸
大周保定二年八月廿六日
北周保定二年八月廿六日

遠將軍右自外常

行都督齋王祁令和為亡父母二行在記
前字特小

大化主佛弟子清信士郡君達真

佛弟子宇文澄毅

佛弟子宇文善才三題七行字大解
記同當是一起

走主蒲坂令董驪

尼普與為皇帝陛下造像二區為遺地衆生二題三行
在前題之

面齋主鳳州刺史王羅雲

供養主閻為妹唐女

供養主韓犁奴為亡父

興二字大一
寸三分

面主李蘭初下

像主下及後行俱初此
在左字樣右俱小

色子李僧達 色子董胡崔色子楊長遊 色子董

董顯岳色子高市奴 色子王舍慶色子董 色子董
顯樹色子董通畧 色子鄭元祖色子王胡仁 色子王舍
濕色子鄭長命 色子董景 色子王 王原海

色子李僧達 色子董胡崔色子楊長遊 色子董
顯樹色子董通畧 色子鄭元祖色子王胡仁 色子王舍
濕色子鄭長命 色子董景 色子王 王原海

子介及光 尚色子馬侯 陰色子
董華佛 主姚騎保色子董顯義 色主董延儀色子董
景業 色主董延和色子董醜奴 主董景興都色中正
董延和 董當川一心侍佛時息供養 母一心侍
佛時 色子董僧奴 像主董敬肅為止 主支思
傑為亡父母侍佛時

宇文貞字乾雅周明帝子傳云初封鄴國公建德三年
進爵為王與此刻稱豐利公不合按隋書地理志豐利
縣屬涼州西城郡梁於此置南上洛郡西魏改郡曰豐

利後周有郡以縣入上津郡自昭先封豐利公進封鄆國公如齊王憲先封安成公進封齊國公趙王括先封正平公進封趙國公歟弟下泐一字當是子龍頭城侯

礼平國等造像記

捐本二紙一高一寸二分廣二尺二寸三分前題名十行
 中間九行十一行十一字後題名九行一高七寸七分廣
 二尺八分題名十八行末又一行記
 方界格餘皆直界格字徑六分正書
 夫百理幽微非言不宣法身常任非像不表是以佛弟子十
 七人等仰慕聖容同觀靈顏誠心發願罄捨家珍敬造釋迦
 石像一軀莊嚴華嚴同金質相好之美等皆真容藉此福
 回仰諸皇帝祚天長公位地久履難自消六合等一存亡父
 母接及七世法界蒼生普蒙沾益共越□□俱證妙果 天
 和元年丙戌十一月甲戌廿日癸□
 右十二行
 在中開
 周天和元年十一月廿日

- 香火主礼平國母王金香
- 典坐任魯仁母梁至貴
- 典錄伯達父楊蠻奴
- 維那嚴景雲母劉訖女
- 邑政嚴肆浩母成歡海
- 邑曹肆浩父鎮遠將軍左銀青光祿步□□校尉故縣開國伯
 師都督嚴忻
- 主天念父王買奴
- 主平國父礼阿洛
- 像主顯昭父張興

右在記

邑師衍覺寺比湖僧妙

邑主輔達父郭雙歡

主尼仁父前將軍左銀青光祿都督甘州刺史宋金保

郭輔達母張伏香

和母傅花容

景雲父嚴阿和

阿景父魏蕪洛

神襖父李安洛

禮國女須摩提

右在記 以上一面

日野將軍負外司馬斌州市令礼平國

子却阿和

子嚴肆浩

子李神穆

子張顯智

子魏阿景

子楊伯達

子賈顯祥

子李舍和

二

邑子郭輔達

邑子董相貴

邑子嚴景雲

邑子任魯仁

邑子宋尼仁

邑子宗益德

邑子王天恣

書生呂雅卿

穰和

空十

鄆督郡山陰縣民潘濬理

以上

禮禮之古文令人以為俗非也禮姓見姓苑望出平原
周有禮孔禮至漢有禮震禮賢此後無知名者矣禮捨
家珍釋名磬也左傳二十六年傅室如懸磬以磬為
磬也禮樂記石聲磬注當為磬淮南覽冥磬無腹注
空也此以磬為磬之證其證妙果證即登廣雅釋詁
履也彙長蔡湛頌功證王府以證為登也與此正同會
稽作鄆替漢書地理志子男之國號會為大以會為鄆
有文也史記會稽者會計也記以其為地名而加邑作

三

鄒耳瀆磨提提即漢書地理志朱提永建洗款識正作
提此皆合於古誼惟校尉作陵未知所本

為 達

譙郡太守曹恪碑大和五年十月在安邑存恪字也君諱恪恪字也陸終之子曰安安字也存恪字也氏之後又封曹恪字也於邠恪字也曹恭為相恪字也提之審指爵為魏祖恪字也弟恪字也霖黃初三年恪字也國遷移逢茲不造王深恩遠大慮後甕起恪字也次通英微行避難私稱姓木恪字也里浚魏太和三年旨浚曹氏為祖英孫也恪字也淵遠恪字也導惠香禮恪字也父昭志尚清靜恪字也可以非義野其性恪字也文流洞照之恪字也相望於途恪字也逢太武皇帝恪字也討遂恪字也障永宗蓋吳駕幸本州恪字也後徵選緒請乞歸侍

上四恪字也積善恪字也長樹獨善之榮抱惠惠於奇年恪字也太和之季馬國瓊恪字也馬指麾君於恪字也遂提戈投募恪字也寒禩斬敵皇上恪字也授綏遠將軍恪字也以君弥達殊最恪字也賞帛及綵恪字也歌勞心之詩恪字也盡權膝下介其孝德光於事親恪字也學瞻博通思入恪字也綜性與天道恪字也禮樂之場若乃恪字也以恪字也主恪字也同里結諧密之惟朋故廣萬誠之信恪字也一言可懷千金不悵恪字也會安邑府君平居重禮恪字也至性恪字也服懇雖閑餘痛在心恪字也逢寒泉而不息恪字也三年泣血未足云也恪字也方

斯慶焉缺字至延昌二缺字復遺母憂缺字扣石土

以窮彌缺字水漿不進口 哭泣不絕聲缺字有感

行路毀疾之至缺字王循缺字慕於社日無以踰也缺字

去魏大統初君齒班踰距缺字妙窺缺字綜深入佛患機

須拔慕缺字淨名缺字君雅先缺字

於於是率竭家資類摸法身闍像教缺字素形錄缺字

壽永究懸輿之禮缺字分彼景福昭我遠年之

精世術樂缺字含識懷悲缺字虞州別駕

長史缺字縣功曹慶肅次承缺字河北太郡主簿

天和五年缺字卜措乎夏禹城之西北陸望原之南缺字

爰自缺字壙迄缺字空烟缺字聞窈窕以涕零缺字

臨穴而激泣缺字痛切也人孝之至深缺字刊石而存勳者

子孫遐慕之無已缺字感音儀之寄缺字慮缺字之缺字

懷收缺字滄缺字懷負缺字真人缺字易代稱譽缺字濟六

合銜響唐虞稔稔缺字倚如缺字雅言滿州閣孝誠

內外曹閔非缺字時卷舒缺字入陣凶首缺字

蘊鈴武略超殊志懷缺字禮樂缺字

心翔翔書苑文激詞缺字

禮樂缺字

禮樂缺字

禮樂缺字

禮樂缺字

禮樂缺字

禮樂缺字

禮樂缺字

禮樂缺字

禮樂缺字

禮樂缺字

禮樂缺字

達

禮樂缺字顯彰缺字錄缺字

右曹恪碑缺字不言所在案字訪碑錄云山西安邑前

十行中半剝落一片以今撮本校蘭泉先生所見本每

行又多闕三四字而搨墨尚工及較缺字多釋一百八

十餘字勘正二十字恪為曹魏東海定王霖之後魏志

霖嘉平元年薨子啓嗣碑子下泐一字指存右三角又

即啓也碑云缺字國遼移達缺字不造慮後缺字起遂令夫人

連携二子長通真次道英微行避難缺字攝姓木事當在

典午代興以後缺字下泐存民里二字蓋謂寄居安邑之

始也又云後魏太和三年缺字後魏太和三年上

距晉初二百餘年按碑下文父缺字達太武帝親討薛

永宗蓋吳駕幸本州缺字驅平凶醜隨赴北代充殿會

上豪太武討薛永宗蓋吳缺字記在太平真君七年是其

復姓在臨仕魏後又三十年矣又云祖去英孫也偽魏

鄉郡太守姚鄉郡未詳按魏書地形志并州有鄉郡碑

殆以偽姚連屬為文謂後秦姚氏歟然鄉郡乃魏延和

二年缺字上黨郡置姚秦尚無缺字詳攷其名存左

亭去王氏未見遂以魏太和缺字景明間之魏郡曹道當之

非是碑又云父缺字志尚清靜不慕榮貴赴代之後請乞

歸侍聖上加憫假安邑云云泐其所假官名下云缺字

歸侍聖上加憫假安邑云云泐其所假官名下云缺字

歸侍聖上加憫假安邑云云泐其所假官名下云缺字

歸侍聖上加憫假安邑云云泐其所假官名下云缺字

歸侍聖上加憫假安邑云云泐其所假官名下云缺字

歸侍聖上加憫假安邑云云泐其所假官名下云缺字

歸侍聖上加憫假安邑云云泐其所假官名下云缺字

歸侍聖上加憫假安邑云云泐其所假官名下云缺字

歸侍聖上加憫假安邑云云泐其所假官名下云缺字

歸侍聖上加憫假安邑云云泐其所假官名下云缺字

□積善稟質秀靈則為敘恪之文矣恪於太和之季以武勇補千人軍將授綏遠將軍王氏誤厲之其父固闕文之致混亦尋義之偶疏也恪拜官受賞之下即歸侍養盡禮下景明中安邑府君卒居喪毀骨五十猶慕延昌二年遭母憂毀疾之至殆將滅性其孝行有足多者以後文年推之恪居父喪年五十五六遭母憂則六十七矣孝本庸行而古今著稱者每在奇節異徵以恪之辭榮侍親生則敬養毀則致哀而魏書北史不為立傳獨賴是碑傳其人以至於今豈非有神物呵護用彰潛德者耶碑云去魏太統初若燕班謝距旨投本土

譙郡太守十年春秋九十有七終於臨民□其授譙郡太守年近九十蓋存恤高年之典史所謂年九十以上給小郡板也臨民□當即前之□民里自恪高祖道英卜居於此歷五世子迴敬遵歡某慶賓承□弼等天和五年十月卜措平夏城之西北陞望原之南夏禹城不見於史志安邑為夏都其有故城宜也王氏作平夏城按平夏城在宋屬陝西秦鳳路鎮戎軍在今甘肅固原州唐以前無此稱焉城唐始置縣屬河南道齊州即今山東禹城縣皆與安邑甚遠碑字中豈作綽句勢今釋為平雖古碑罕用此為文而義則愜矣措厝之

假借字第六子弼擊衝河北太郡主簿史志從無以太名郡者蓋太原郡之有文

比邱曇首等造像記

高七寸廣二尺弱記九行行八字記前題名九行記後八行字均徑六分五分五行行小兩密正書在京師端午橋安

典錄李元緒

唯肥趙伯通

治律李頌暉

邑長李清照

化主冠軍將軍大中都督大將軍龍總公記室樂樂

邑曰掃殿將軍武騎司馬李毛

邑主李延景

像主趙留洛

周天和六年四月十五日

邑師比國曇首

維天和六年歲次癸卯四月十五日邑師比國曇首像主趙

留洛合邑子廿八人等敬造觀世音像一區上為天龍八部

帝主人王師僧父母回緣眷屬法界眾生咸同斯福普成

正覺

邑主劉法顯

道場主藥伯利

邑曰趙廣略

化主步批湯

邑長樂豐國

治律趙超達

唯肥趙師

典□姚進□

隋書段文振傳開皇中封龍岡公以外未有再見者像

造於周天和六年所稱龍岡決非段文振又龍岡置縣

始見於南齊屬廣州桂林郡龍岡則無之知其以綱為

岡也隋置縣屬真州襄國郡則在此刻之後矣題名稱

邑曰者二人不知何義

李峻墓輓銘

高九寸八分廣四寸八分三分三行行字
不一字以維畫大小不等在長安

建德元年五月十三日長安縣□止李峻下住在雲龍坊任
席銘記

後周建德元年五月十三日

宇文建崇造像碑并陰側

三面向石高三尺一寸廣一尺二寸六分厚三寸餘像居
三之二字在下或各十六行正西行十一字背西行十四
字方格極八分弱側
三行背西有額正書

惟建德三年歲次甲午二月壬辰朔廿八日己未佛弟子本
姓呂蒙大祖賜姓宇文建崇夫靈象神容遺形異品毗倫讚
道觀五神之陶化顯揚設教斯時百代聚沙起塔故崇虛之
妙旨崇寬回業淺又息別將法和為國展勅募衛戎首從柱
國鉅國公益州仁討回陣身故足以削竭家珍興建福并造
浮齒毛級石銘壹立師子乙亥軼於冥積採取將來之回身
骸派流改追之懷竊□乙念之善又願帝祖永隆萬國未助
周建德三年二月廿八日

普濟乙切曠劫師宗六道眾生同登斯福

右正

建崇寺

額三字在碑陰佛龕之上
居中直下字徑一寸五書

祖秦州都首長呂昂冰女定羌女

騎大將軍南道大行高秦州刺史顯親縣開國伯臣伯興

成伯母帶神

龍驤將軍都督浙州刺史之父興進已母元要已母男斌已

母僧姿

已并法成林雙進兄天猷弟道伯

已姊李姿姊男姿妹伯男

輔國將軍中散都督開國子宇文達

輔國將軍中散大都督宇文嵩

弟進周 崇息雅周法達孫洪濟

崇妻王光容息女舍徽死子明月

息妻王花 姪季和

姪子孝子慎子恭保和達和善和

伯母王阿松 姪女仙輝小輝亦輝

弟妻王述輝 姪女仙輝小輝亦輝

弟弟權帛妙息屬女 姊赤女

佛弟子權法超 妹皂花 妹明光

佛弟子王湛書

佛弟子權仕賓

右在
右側

右記在碑陽陰及右側皆題名記云本姓呂太祖賜姓
宇文達崇建崇其名也陰題名有輔國將軍中散都督
開國子宇文達當即達崇或拓工遺其行末溢出一
字殿浮面石像等蓋為息法和因陣身故而作是年五
月周主禁佛道二教經像悉毀此在二月故猶能為之
其伯興成官驃騎大將軍南道大行臺秦州刺史顯親
縣開國伯而史不為立傳餘並無攷崇父興進而弟名

進周息又名雍周字俱相犯何也陶字不可識帝祖永
隆當是用粗為祚

姓安甯墓誌銘殘字

石高三尺二寸五分廣一尺四寸餘文刻上半截二十
行行二十四字字徑五分正書下半截有橫行造像殘字

達

非 夏 目為之祖秀 童言 有 手 又典 安甯本安定人也漢 之後君立性天成 永德本土終有士達之名展轉朔方在燕東 神威登高 志存 文筆 隨 實惟 父略 不 有食牛之 挺異才 之 人 終不 為君愛德 之美 無震 而 安 念 若 思自天道 知得終年 如 益敬 念 若 思自天道 知得終年 命以建德六年四月十九日薨於鄴城時年七十一遂奄田 歸於一 之土其月廿日葬於 西漳河之北 易朽翠石 彫 恐海河山平 鑄高烈詞曰昔時英烈

周建德六年四月三十日

遊上京一歸黃壤孤苑相迎精神上降塚日藏形印棺石室
从固千齡合珠曠目豈賜父星唯德芳傳後世楊名幽戶一
永眠 祝樽酒玉杯對而不飲寐長夜何大無晞生時
恩愛死与泉期子孫哀慟露纏纏悲月光虛度燈檠 干
永別會無有時一棺墳土以為萬基

此誌當在河南彰德府而武康谷安陽 或直隸磁州出土
未連年搜得文刊上半截字迹漫滅可見者十不連五
首行僅存字安甯本安定人漢 之後其石其姓
皆無可攷下半截之末有舊刻左向四行行十六字乃
鑿磨而未盡泯者細審首行 元年歲 亥

次行人等敬造 一等字尚有形模四行之後間

六寸餘有妃字完好無缺知石舊為造像題名碑改橫

作直刻安甯誌而下空其半也按北朝建德以前以元

年值亥者北魏孝文帝延興元年節閏帝普泰元年皆

值辛亥東魏孝靜帝武定元年值癸亥此刻元年上半年

字作 亥上筆蹤與癸頗合其為大魏武定元年歲次

癸亥等字可知也

時珍墓誌

高一尺三寸廣一尺五寸七分十九行
行十五字字徑七分正書在諸城尹氏

偽齊在京為荷王釋褐辟任齊安成主倍贈車騎將軍時珍墓誌

君諱珍字麗寶鉅鏡苑鄉人也昔三才等呈五緯俱明瑩石
唐天彫懈鑿密似漢主之金陵像周王之玉室前復作明
堂獸柱師子符門選擇良工鑄成雅吮 君既才同太傅文
類侍中未語含珠流言綴玉英伴禮下之奇儒同泗上之美
真是崔元對符主出談無異張仲輔周王出說不悟偽齊武
平七年歲次涖澌三月敦精朔二十七日奄閔君春秋六十

周宣政元年十二月九日

有八車於家廡即是金烏晝歿玉兔宵淪宵殞光珠瑕殘弁
璞使和氏之哭於山隨侯之悲麗水哀乎喪璧痛何言哉至
大周宣政元年歲次降樓十二月神祐朔九日傳送始遷厝
靈柩於甄字自即序德刊銘勒誌其詞曰
稟生卓犖立志超類超曉千門才逾萬頃火屋□常日車徒
碧壹朝傷逐奄窳

石出諸城西古婁鄉光緒七年尹鼎得之有尹彭壽題
識誌無撰人名文不敘官位特於標題書偽齊在京為
荷王釋褐辟任齊安成主倍贈車騎將軍時珍墓誌
碑版之創例也珍卒於齊將亡之歲而葬於周既併之

初作誌者周人故斥齊為偽荷王無攷齊安魏錫沙州
鉅鹿作鏡漢尹宙碑分趙地為鉅鏡廣韻鉅鏡郡名皆
从金北碑尤屢見之魏書鉅鹿郡領縣無莞鄉編檢諸
史亦無莞鄉縣名惟水經注卷九無棣溝東轉達莞鄉
縣故城南又東南逕高成縣故城南注又云浮水於浮
陽縣東北逕高成縣之苑鄉縣城兩苑字一本並作宛
苑宛與苑古每通用初以為即此苑鄉然高成故城在
今天津府鹽山縣境西去鉅鹿故郡頗遠不當隸之又
按鄭注苑水上承淇水于元甫城西北石堰東苑城西
屈逕其城南此則與誌苑字同地望較近然注言苑城

不言苑鄉亦未可遽以為是蓋必隋以前置縣廢史
家失載故難攷實耳珍卒於齊武平七年歲次涖澌
涖澌漢魏水名也三月敦精朔二十七日奄閔按是年
歲陰在中曰涖澌是也敦精奄閔疑即敦祥單閔之異
文莫詳所本此假歲支以紀日也然齊紀武平七年六
月戊申朔周天和五逆推三月朔非已卯即庚辰二十
七日非乙巳即丙午卯日單閔午日敦祥誌殆誤倒之
歟惟朔直卯則二十七日直己若二十七日為午則朔
為辰其中必差一日也又云周大宣政九年歲次降樓
即十二月神祐朔九日傳送按降樓於辰在戊是年歲

陰在戌此舉此舉歲星十二次紀歲也神祐傳送未知何謂
 存俟再改將謂府引夢漢筆法傳送者四月陽極
 審見於此陰中無是書未倍不知何字之變理即陸翥
 審上下文何如附識斷改即整庶當即厝棚說文喪葬下土也左昭十二年傳朝
 而棚日中而棚令人罕有用此者偽正字通云俗裏字
 與銘詞義不可合此殆用為催耶

李寶等造像題記殘石

拓本二段一尺九寸二寸四分廣存七寸九行一高存八寸
 餘廣存一尺九寸二十六行第一行是記之末行後皆題
 名如式錄之均正書

闕前

上□□□八日辛闕下

闕上

夫福□□導為貴□闕下

知都邑主李寶率□闕

人等貽崇道□並闕

念敦十善三明□闕

北朝末

闕 物難賞異口同□闕

闕 □以建洪福先□闕

闕 □□□造□闕

右似是

闕 □斯福□從心

闕 主都維那負外將軍李寶

闕 像主張仕明顯居家過苦度世

闕 像光明主□敬顯居家度苦

闕 □菩薩主國顯貴為亡父

闕 左箱菩薩光明主劉思貴

左闕

左箱闕

左闕

右闕

右箱□闕

韋王□闕

清□妻□ □息季□湖 大像主郝□ □ 妻董 息郝

慶妻殷 大像主_湖 郝業 妻郭 息郝□_湖 儼_湖

鄉□□_湖 妻李 行數常山貞石志此後一行有郝字息

次有主字妻字次有母鄭字妻字次有妻趙字息□長字

行有妻李氏凡九

□□寺比國僧道慶 缺□□刺史郝神周 妻呂 關授

陽郡□守郝□世 妻蘇 上像主趙郡功曹郝白胡女比

幽尼相□ 關蘇次妻□息郝封長 妻劉 女阿娥 息

女令暈 息女唐子 郝越 孫郝幼知 胡甥甥趙念□

甥趙念士甥甥趙士深甥趙念緒 □像主橫野軍主郝

景和 妻郭 息都督郝敬禮 妻趙 息郝難當 息

郝子昌 息郝子□ 息□□妍 息女武妍 □父輕

車將軍負外散騎常侍 郝□ 城局參軍恒州軍主郝景

詮 母□□□冲□□弟比國靜園 大像主功曹參軍郝

子冲 小弟郝封禮 妻趙 息阿□妻□ 父趙郡中正

郝真席 母趙 □像主上黨王民望趙郡功曹郝市 缺

妻趙 息女比國尼超越 女多男 □郝穎順 妻□

息郝穎紆 妻趙 □郝穎信 妻郭 息郝穎立 關趙

郡中正郝顯榮 妻殷 缺像主行臺郎中郝智慈 妻李

郝伯仁 息郝清伯 息郝伯奴 像主趙州城局參軍

之字偏注

郡主簿郝曇 缺後妻殷 息郝子由 湖都督郝士軍

西面上 北面搨本末見常山貞石志僅審出末二行一母鄭

二字一 將軍行臺郎中郝元賓十字蓋磨滅久矣

右題名字甚殘泐內有□□寺僧道慶□□寺當即疑禪

寺疑石礎本在凝禪寺後為開化寺所有其中或稱都館

殿主道場主□城主大像主不一其人皆郝姓內有趙姓

四人並郝氏甥甥甥字字書無龍龜手鑑有甥謂即外字

北齊書尉瑾傳司馬子如執政瑾取其外生皮氏女周書

文帝紀普回子莫那自陰山南徙始居遼西為魏舅生之

國藝文類聚人事部引姑記云謝太傅欲立妓妾兄子外

生等微達此旨共問訊劉夫人李浣刊誤爾雅云謂我舅

者曰甥近世皆去男空書生字此碑蓋以外生二字別加

男旁耳題名不著紀元歲月其列銜有郡中正行臺郎中

中兵參軍案隋避太祖嫌名凡職官地名有中字者皆改

易之又有趙州城局參軍致殷州之改為趙州在高齊時

則此刻之非後魏及隋時物固不待言又有恒州軍主案

常山郡之置恒州在周武帝宣政元年又高齊時亦有恒

州一名北恒州因後魏太和中所置恒州故治置隋為馬

邑郡雲內縣即今之山西大同府也軍主之職北齊後周

皆置又有都督之官亦兩朝皆有然則此刻之為齊為周

不能臆定惟依例將軍歷代官制皆無此稱周書武帝紀建德五年平并州大赦詔有高緯及王公以下若釋然歸順咸許自新諸亡入偽朝亦從寬宥官榮次序依例無訛郝真鳳列銜稱依例將軍疑其本是齊官降周後依例復授舊職故有依例之稱則此為後周時物無疑矣又有郝穎順郝穎舒二人見東魏元象二年凝禪寺三級浮圖頌下截題名又郝市□列銜為上黨王民望攷魏周時王府屬官無所謂民望者不知何秩東魏敬使君碑陰亦有民望都民望之稱

右開化寺石柱礎題名搨本三紙視沈匏廬採輯常山

貞石志時闕泐更甚志有而今磨滅者據以補註於旁南面第十七行鄉□□下志收妻李二字西面第九行主上志缺像字搨本均尚明顯也別有西階柱礎題名志載其三面跋云書體石質及形製悉與東柱礎同是同時所造今搨本三紙第一紙全泐第二紙僅一二字微有形模第三紙惟□真定令馬伯慶一行尚可辨識茲不具錄

游廣達等造像題名

四面存高二尺餘廣未詳側厚三寸行字不一字徑六七分正書

北西定光□主向□寶

□□□□齊主向始榮色子韓初二行字較小

堪像主游廣達齊主韓達齊主傅元孫齊主□□□齊主初

以上在一面像龕之左

齊主王僧顯齊主劉伏奴齊主危貴禮齊主初

齊主游慧蘭齊主郭僧明齊主張小德齊主尹缺

齊主陳□遠齊主卍興齊主趙惠仁齊主趙缺

色主□□色子□伏□齊主初

北周末

以上在側

□主□左為已父母造及現初觀世音□像主徐賓

此下有字隱約難辨

以上在背而像龕之右

陽成法洪等題名殘石

高八寸八分存廣一尺四分二列上存
十一行下存十二行字徑七分正書

色先陽成法洪 □ □ 祥安

色先刀元智 色子樊洛龍

色先楊可醜 色子張洪智

維那解僧可 色子張雙 □

維那王穀仲 色子李小浴

維那張元猥 色子楊阿 □

色子韓始肯 色子安阿 □

色子侯珍保 色子潘阿 □

附北周末

色子馬豹子 色子郭榮宗

□ 子伊小温 色子李毒藥

□ □ □ 典 色子宋 □ □

子高遂樹

頤

都維那韓浪苟等題名

高一尺六寸廣一尺三寸七分三列第一列無字二三列
直界格各二十一行行字不一正書在磁州南鼓山

都維那韓浪苟

維那李元吉

色忠正盪寇將軍盧遵

色忠正馬席

色子田景賓珍遠將軍

色子王顯

色子張迴軍厲威將軍

色子雷宗悅

北周隋末

色子續延和

色子奚元和

色子馬相

色教化主李方進

色子杜賢景

色子杜 靈

色子維子臻

色子胡義遠

色子王井賓

色子樊紹賓

色子樊外賓

色子池次孫

色子高鳴仁

色子呂道貴

色子韓伏寶

色子蘇寶德

色子夏舍貴

色子

色子趙阿顯

教化主為亡父姚伏護侍佛

色子李景山

色子車文口

色子統干育

色子向僧暈

空

邑子申孝威

邑子元城張季孫

邑子李伯智

右一列

右二列

謫

此刻不著年號忠正即中正忠為隋太祖廟諱以此知其非隋刻也史無珍遠將軍名疑即征遠或振遠聲近而謫者

杜霞等題名

高一尺六寸廣一尺四寸三列行字不一
字徑六分分書在磁州南鼓山

寺邑主鄴縣功曹

前二行

母清信弟子趙阿令

清信弟子李磨子

邑先衛大將軍杜霞

清信弟子陽思卑

邑子

清信弟子劉伯女

邑子幽州總管衆軍杜伯奇

清信弟子張女王

邑子

清信弟子王伽仁

邑子前成安縣丞申子琳

清信弟子口相妃

邑子王外興

清信弟子口相妃

北周簡末

邑子陸繼伯

清信弟子王暈仁

邑子王豐生

清信弟子楊思男

邑子蕩遂將軍張毗沙

清信弟子韓伯媚

邑子張洪略

清信弟子高永妃

邑子張貴達

清信弟子張洪娘

邑子李乾明

清信弟子李隨仁

邑子李白道

清信弟子董雅仁

邑先茹珎

清信弟子趙阿妃

右第一列

右第二列

輔口將軍梁口口口邑先牛進

隋開皇元年至十二年止為一卷

隋一

計五十七餘行
廿九開

王衆敬等造像記

高二尺六寸廣二尺二十二行行三十
一二三字字徑八分正書在平定州

大隋開皇元年四月八日禪師靜內師智襲師僧豐於琅山之
所遂管師□□人王衆敬衛曇傷李永仁張清王神和
許洪傷張洪衛崇傷張轉勝等造鎮國王像雙丈八并四
菩薩阿難迦葉上為皇 帝臣僚百官造地有形一時成佛
大施主使持節定州諸軍事南陳郡開國公定州刺史豆盧
通世子僧奴

隋開皇元年四月八日

一

富

肅明姪士昂姪考昂明孫君楚合家等侍
深州司兵參軍事富廣故為亡父母開菩薩眼目願見光明
常為像主

控二

州霍邑縣儀同三司臨閭鎮將劉仁信 妻恒州石邑縣

君郭業安息君玉

并州晉陽縣前石艾縣市令平州賧慮開錄事韓開 妻劉

息君政兄弟六人等供

菩薩主張元伯為亡父好仁母麻舍玉伯妻宋霞光息永輝

息繼祖息李買息何

大將軍前□□州鎮城邑卷馬元和

右二行在第十
一二列之左

清信弟子申□□

清信弟子□□□

清信弟子張□□

清信弟子□轉□

清信弟子申□□

清信弟子張阿小

邑子王通達

邑子王永通

邑子陸君□

邑子仇市席

邑子仇子良

邑子仇子劉

邑子笠輔痛

右第
三列

杜霞見韓浪尚題名中是同時所刻
石馬廣相

為 菩薩主張奴為亡父好仁母麻舍王奴妻衛他女息河漢息

士漢息衛買

加葉主王寶德菩薩主斛思清女菩薩主□女郎菩薩主任

莫菩薩主衛像暉

大像主王哉寶菩薩主相里銀妃菩薩主王金娥菩薩主任

王肥菩薩主王摩女

菩薩主衛世多為亡父衛暉招母王先妃侍佛張元伯妻衛

妃妻王婉

菩薩主張繼伯為亡父迴寶母古明月伯妻郭清安息猛士

息猛祖息猛慈息山

大像主衛士建大像主衛野□大像主衛寶佛堂主曹黃

綾佛堂主姚定光

佛堂主趙羅莫佛堂主侯阿黑菩薩主董佗祿妻韓明容菩

薩主張董仁

菩薩主趙妙妃唯那主曹黃陵菩薩主張要敬菩薩主郭哉

妻王相妃

元起心像主衛天寶妻張玉息達多妻梁女圓相女惠果女

擲夷菩薩主董德妃

菩薩主王顯仲妻衛賤好息吳買妻張息寶保妻張息系施

妻陳玉華

菩薩主衛主妻吳洛好息祥意女果女方暉女□□菩薩

主任王女

菩薩主張門貴

菩薩主郭娥妃

菩薩主暢要□

菩薩

主衛端巖

豆盧通隋書北史並有傳字平東開皇初進爵南陳郡

公歲餘拜定州刺史此刻題街志與史合惟傳云通子

寬此云世子僧奴小異南陳郡北魏有二一屬霍州一

屬南建州隋志未詳石艾縣屬冀州太原郡深州開皇

十六年始於後齊之安平廢縣置霍邑故永安縣十八

年始改平州後魏太武置隋開皇元年廢此像以開皇

元年造有深州司兵參軍事霍邑縣儀同三司臨閭鎮

將平州險慮開錄事等銜蓋造像始自元年而功成刻

石在十餘年後故豆盧通亦已稱定州刺史也平州廢

後至唐始復此猶有平州之稱則書其前官耳險慮之

險不見於字書按通典盧龍縣有臨閭關今名臨榆關

隋志衛即此臨古文作臨此又其變體閭慮音同通假

爾雅釋地醫無閭史記河渠書皓盱盱兮閭彈為河

漢書閭並作慮與此正同題名有相里銀妃者相里見

姓纂晉里克少子李連居相城因為相里氏韓子有相

里子者書七篇漢有河隄謁者相里平

姓纂作相里平

源吳二氏以為誤

誤

濰縣陳氏藏石八種

姚寬造像記像下高三寸廣五寸五分

像主姚寬一心供養為家口大小胎生父母七世父母開皇

三年三月廿二日成

房紛池造像記高三寸八分廣一尺六分

皇三歲次癸卯八月八日丙青信女房池為父母

造觀音像軀上願生生世世值佛聞法

來養等造像題名刻座四面高一寸二分廣二

開皇四年二月廿四日教心主來養佛主田返孟孝信鄭子

隋開皇三年三月廿二日

開胡子侶田泉貴邢寶明田洪仕謝士略孟汰通蓋士貴邢
長明田外長郝仲臻田貴謝毛略張長休郭達賓謝當千

田詳怡

侯廷造像記像高一尺餘廣四寸七分記在下

開皇十二年三月三日侯廷為女夫張仕岳敬造釋迦像

一區

岳女張蘭一心供養

岳妻侯媿一心供

王僧伽造像記殘石高五寸存廣六寸五分

前怖彼岸大十五年歲次乙卯五月戊午朔十日丁

卯清信士佛弟子竹州主簿王僧伽江東瑯琊人也左相著

薩主鎮遠將軍故

十五年值乙卯者惟開皇有之本紀是年四月己丑朔

小盡五月為戊午朔適合

張信造四面像記石高一尺一寸座高三之一廣六寸二

開皇十七年歲次丁巳五月丁未朔一日丁未佛弟子張信

佛弟子楊女足供養觀世音菩薩

佛弟子王客女供養一切佛時

佛弟子楊女足供養佛時

佛弟子楊女足供養佛時

齊恒略造像記石高一尺一寸廣五寸八分側厚三寸六分

辛酉仁壽元年十一月佛弟子大都督齊恒略為息者乃善

造石象一區合家大小一心供養

許曇炳等造像記石高一尺三寸六分座高四之一廣八

大隨仁壽二年歲在戊八月丙午朔九日甲寅炳四人有難

炳菽胤得了敬造石像一軀今得成就保佛慈恩像主許曇

炳菽心主禮住邑主朱華諸

面右正

邑子許住唯那張韓女邑子趙元善邑子趙暉

右左

佛弟子故人許恩景妻劉佛弟子許元嵩佛弟子許奴兒佛弟子許宣顯佛弟子許文正

右左

邑子劉咽香邑子呂呀要

右左

佛弟子劉毛妻禮佛子許劉兒佛弟子許文難呂

右左

邑子許豁母韓

邑子許慎母劉

三

右左

是年歲在壬戌

右左

穎州別駕元洪傳墓誌

高廣一尺一寸餘五分新編字樣一十五分錄畫正書

故穎州別駕元洪傳墓誌大隨開皇三年七月一日合葬

隋開皇三年七月一日

注云行存七八字此有
凡字以存五字也然似
不合
未句似宜注上

玉函山造像二十六種在長山東

李惠猛妻楊靜太造像記開皇四年補正

李惠猛妻楊靜太再造像記高存四寸二分廣四寸四分

李惠猛妻楊靜太造觀世音像一區為帝闕法界眾生七

世師僧闕母庶同此福

下截有斷闕字二行造字添註於旁

劉洛造七佛記高四寸五分廣一尺八寸四分十八行

書

歲

大隋開皇四年歲次甲辰八月癸卯朔十五日乙巳故人劉
洛敬造七佛為本生父母已身妻子眷屬願遲彌勒

隋開皇四年八月十日

七佛主勸洛為造福人房直

維衛佛 或佛 維葉佛 勾樓秦佛 勾那含牟尼佛

迦葉佛 彌勒佛

太妻夏樹造像記已錄入補正

羅沙弥造像記高九寸五分廣三寸二分

開皇八年七月廿日羅沙弥為父母造二菩薩

首行日字添註

殷文為弟造像記方一尺三寸七分行七寸

大隋楊主開皇七年歲在丁未五月十日殷洪慕息仕真敬

造釋迦像二區并二菩薩言絕如終其兄父於八年八月八

日為訖

真字不可識言絕如終如讀為而古通用

傅朗振共妻鄧造像記高四寸二分廣四寸五分

開皇八年九月五日傅朗振共妻鄧為亡息雅兒敬造釋加

像一軀

羅江海造像記高一尺一寸廣三寸五分

開皇八年十月廿日羅江海敬造一佛二菩薩

王景道造像記高三寸五分廣一尺四寸五分

大隋開皇八年王景道敬造阿弥陀象一軀并二菩薩上為
皇帝陛下又為高祖父下至園孫師僧和上法界有形感

同斯福

王景道再題高五寸五分廣二寸五分

像王王景道

羅寶奴造像記已錄入補正

張峻母桓造像記開皇十三年

顏海造像記高八寸廣三寸五分三行

像主顏海為父母敬造像二軀法界同福

顏海妻展造像記高七寸廣三寸五分三行

顏海妻展為上父母見在卷囑敬造釋迦像一軀

尼智定造像記高六寸廣三寸三行

尼智定造像記高六寸廣三寸三行

像主比[圖]屈智定為亡妹明了敬造一[一]二菩薩

劉女造像題名字一行高四寸四字

像主劉女

張肆造像題名字一行高五寸四字

□主張肆

林弟年造像題名字一行高四寸五分

□主林弟年

段[]等造像題名字一行高七寸廣二寸五分

像主段[]息須陀子

像主太息滿[]何波

訖工殘題高三寸五分廣九寸三行

四月八日訖工

闕名殘題高存五寸餘廣三寸三行

闕[]

闕[]法界眾

闕離苦同昇正覺

闕名殘題高存三寸四分廣存四寸五分

大

月八日比

勒一軀

師僧

又殘題四條各高五寸餘廣

像主[]

[]樹

[]洛

一辨不可

右玉函山隋造像二十六段山左濟南兩金石志皆失
採先大夫金石補正錄四種未詳何在依年散列光緒
庚寅榮履吉大令俊業寄貽搨本亟錄之別有唐題名
一刻無年代李化成等三十三人名一刻元後至元六

年張起巖記一刻廉訪使竹忽哈赤等題名一刻至正
三年劉清卿禱雨記一刻此山自唐以來多稱佛峪亦
稱函山佛峪者指函山鑿像處名之故歷城亦有佛峪
而非一山也唐題名分次大中十年

翊軍將軍順陽郡郡□□為妻造像記

高一尺五寸廣一尺一寸三分九釐行十十字徑九分正書在磁州響堂寺

大維開皇四年歲次甲辰九月庚申朔廿一日庚辰□□子

翊軍將軍順陽郡□□為妾妻□□女華敬造阿彌陀佛

壹壺觀世音二菩薩願法界衆生斷一切惡循一切善願使

全身乃至佛身共一切衆同謁大乘□□□□

翊軍將軍順陽郡守□□造象八分書開皇四年九月二

十日金石分域編

安□□造象記正書開皇四年磁州響堂寺鑿輔碑目

隋志無順陽郡北魏順陽郡二一屬荊州即隋順陽縣在

隋開皇四年九月

今河南浙川縣東南一屬廣州在河南郊縣東求是秦

謹案隋書地理志南陽郡順陽縣在魏為荊州順陽郡久

廢在隋襄城郡郟城縣在東魏為廣州順陽郡至開皇三

年郡始廢又案隋翊軍將軍與下郡太守同品見隋書百

官志隋制州郡縣皆以戶口之多寡分上中下三等而三

等之中又各分為上中下三等凡九等而志中詳分等第

戶口之數北史盧辯傳詳敘北周新定制其州郡縣各有

五等戶五千以上為第三等郡一千以上為第四等郡不

滿一千戶為第五等郡魏廣州順陽郡領縣二戶二十四

十五其為下郡可知而荊州順陽郡魏志戶口雖未詳然

其屬縣有五當不得在下郡之列矧郡廢已久不若廣州順陽至開皇三年始罷郡之為近而有徵此碑適立於開皇四年則安樹□所守之順陽乃魏廣州之順陽郡也鑿輔志通

右造像人姓名鑿輔碑目作安□□通志作安樹□今已全泐亡作妾他刻罕見鑿輔碑目蓋涉上善字而誤也碑文之下有大周長字陽字妻字及弥字藏字是造像題名之行首字別一刻也補訪碑錄載有聖曆元年安陽縣田□造像疑即此刻長即璧乃武后所製聖字

二

王俱等造像石幢

十六面廣二寸餘高三面鑿像一各開一面環為四
龕龕下題字高一尺五寸各三行記刻正龕三面之下
又前後各一行八寸五分正書碑估云來自河南未詳何地
者左行字徑六七分

夫靈真虛罔絕相无名至深至重靈威遠備若存有敬以狀
而求者拔沈浮於苦海是以聖人冥鑿慈燈周暉法界歸崇
者隨感攝之以近趣之以遠童子造塔發由此起是以都邑
主王俱□□卅人等可謂宿殖妙因深達幽旨發悟在今
共崇靈像探質求功刊之金石漏出暇容曠暉爭新百花之
開春樹慈義覽照似萬□之聚高大師子怒形含曠舉自漏
識分明眾相俱備藉此微因仰資 皇帝陛下金輪永御聖

隋開皇五年十月廿三日

欽明治并為七世先亡所生父母遍及含識有形同沾此福
俱登正覺 開皇五年十一月廿三日建

- 都邑主王俱 比國尼善豚 邑子張由
- 唯那栢延慶 比國尼法和 邑子雷黑
- 邑子党胡 比國尼普惠 邑子苜將磨
- 邑子劉雅震 邑子車金姿 邑子雷道女
- 都化主雷蒼生 邑子劉伏香 邑子□□□
- 邑子□□□ 邑子焦宜妃 邑子魏辯積
- 邑子□□□ 邑子賈暉 邑子王妃
- 邑子馬席藻 邑子使明月 邑子□□□

邑子張慶德

邑子劉小女

邑子魏國□

邑子魚元嵩

邑子張正

邑子陽蔭仁

邑子魏承伯

邑子段男姿

邑子□□□

善佰仁施金百

邑子僧妙

邑子栢阿買

尊主為忘父母

邑子霍阿堯

邑子栢阿充

邑子安王子

邑子□要妃

邑子栢洪見

邑子正焦勗

邑子上官然妃

邑子孫蔭見

以三列

邑子王光暉

在記後

都化主□□□

邑子趙羅侯

邑子雷仕恭

都化主成子高

邑子□□□

邑子□□□

都邑中正栢洪貴

邑子栢仁達

邑子党僧生

都□□□□

邑子□□貴

邑子□□□

唯那杜承仁

邑子尋外興

邑子栢仕昂

中正馬文佰

邑子李紹先

邑子張野中

中正□□□

邑子雷韓仕

邑子董洪導

邑子雷韓仕

邑子□子林

邑子□□□

邑子栢延超

邑子□□□

□□□□□

邑子□□□

邑子栢榮宗

邑子盧清風

以上三列在
記前左行

大齋主成柳生妻王娥在記首行之
上像龕之右

施石主栢僧常

比邑師法澗

三

道民蘓遵造像記

刻佛座高一寸七分廣八寸四分
五寸行三四寸字徑五分餘正書

大隋開皇七年六月甲辰朔廿九日壬申道民蘓遵敬造先

君一區上為七世父母所生父母依緣眷屬一時成道

隋開皇七年六月廿九日

郭振造像記

高四寸二分廣一尺二寸五分十行行
五字後空三行方界格徑八分正書
大隋開皇八年四月八日郭振為亡父往日敬意造像但父
早□未見像刑□既成就亡者生天見在富貴所有親目居
等正道佛

刑形古通用居等疑俱登之誤

隋開皇八年四月八日

素子才造像記

高一尺二寸廣八寸五分八行行十
二字字徑八分正書在磁州南鼓山
開皇八年四月八日佛弟子素子才仰為亡父母敬造釋迦
像壹區所願亡父母託□淨域遊神佛土上為國祚永隆
聖躬常樂次及現在眷屬恒居富樂一切品物皆獲妙
果龍花三會俱登正覺
素子才并妻呂一心侍佛

隋開皇八年四月八日

馮子儉墓誌銘

石高三尺廣一尺三寸十三行
行二十一宇字徑八分正書

馮子儉墓誌銘題額正書橫列
字徑一寸二分

君諱儉字德素吳州清河人也自高門待封果容駟馬之車
次輟無厭受拜万乘之王瓚根与九泉爭遠蘭孫共四方竟
振乃祖乃考珮紫紵青唯昆唯季戴蟬鳴玉君學優登任即
号指南釋褐入朝復稱英異出身為魏廣陽王開府記室永
安元年加弼寢將軍二年除益州城局參軍一逐毗讚六徐
無擁股肱州將十部常開特蘭帝心尋授臨沂縣令臣父媿
以弦歌季孫軼其施麦威恩有稱德行蕙舉不悟夢繡無驗
隋開皇八年五月廿日

涉洹有徵春秋六十三卒於第妻武威孟氏婦工女則訓備
六閨齒迫期頤俱從靈道今以大 隋開皇八年歲次戊申
十一月丙寅朔廿日乙酉合葬於磐陽城西南黃山東北孝
水裏陵墓存焉

若夫拱樹合煙常栖仙鳥壘聚葦籜時切行个嗚呼哀哉

文云高門待封果容駟馬之車災輟無厭受拜萬乘之
主按風俗通馮子春秋時小國元和姓纂子出自周武
王第二子邾叔子孫以國為氏其後去邑為子氏非一
姓也馮子氏之改為馮子氏在唐誌引用馮子斁事以漢
元和時以避憲宗嫌名故誌于定國故實作對殊涉牽強儉出身為魏廣陽王開府

記室按魏書太武帝子楚王建閭改封廣陽王建閭子
石侯石侯弟嘉嘉子深深子湛湛子法輪逝相襲深嗣
爵在孝明時儉為王府記室在孝莊永安以前則何事
者深也磐陽即般陽漢縣今山東臨朐縣東南有般陽
故城即此惟漢縣在今淄川縣境臨朐之有故城乃宋
魏間移治於此者也石未詳出土處據此則當在臨朐
般陽漢書地理志本文魏書地形志作盤北齊朱岱林
墓誌銘作槃此刻作磐古字皆通用

王輝兒造像記

高一尺六寸廣一尺二寸九行行十
字字徑八分正書在磁州響堂寺

維大隋開皇八□□□□亥朔廿一日己酉□□佛弟子
王輝兒敬□□□□隨像一堰并二善願□身延年□諸苦
患□□眷屬生世世值遇□□又願七世先亡及法□□
生同□此福所願如□

前明威將軍金鄉縣散下

廿一日己酉則月朔當為己丑今朔直亥則廿一直未
而已酉為廿三日矣必有一誤也石下截已斷右一角
缺

隋開皇八年

女管妃造像記

刻佛座之陰高三寸的廣五寸十
行行五字字徑五分上下正書

開皇九年三月廿三日清信女管妃為丈夫郭遵道教造釋
迦像一區能仁者託生淨土見存者利苦得樂法界眾生同
登正覺

利苦乃離苦之誤

隋開皇九年三月十三日

張僧殷息潘慶墓銘

方七寸七分
字徑九分

安縣
大隋開皇九年歲次己酉十月廿四日相州武安縣故人張僧殷授洪州刺史息潘慶騎兵將軍在武安縣東南一里之墓銘

隋開皇九年十月廿四日

萬佛溝經刻十六

在安陽

大住聖窟題記

高一尺餘廣一尺一寸十分行
十字字徑一寸五分多餘

大住聖窟

大隋開皇九年己酉歲敬造窟用功一千六百廿四

像世尊用功九百

盧舍那世尊一龕 阿彌陀世尊一龕 彌勒世尊一龕

三十五佛世尊三十五龕 七佛世尊七龕 傳法暉大法

師廿四人

歎三寶偈言 高一尺餘廣一尺六寸前十行中空三行後

歎三寶偈言

隋開皇九年

七言三章章
四句不錄

法華經偈言 二句高與前同廣一尺六寸前八行中空
三行後二行一廣四尺五寸四十三行行各

妙法蓮華經如來壽量品 偈言

不偈言
錄

東魏武定四年道憑造大留聖窟此又仿其遺跡為之

與寂同見廣韻 安陽金石錄

以上三刻自右而左相連屬

大集經中言 與後二刻合一前少半高六尺餘後多半
二行行六十二字行三十五行

行十字字徑九分正書在安陽

大集經月藏分中言

今時世尊 云云至第九行第

摩訶經中言

摩訶摩耶經中言

造石窟題記

□住昭窟

大開皇九年己酉歲敬造窟用功□□□□廿四

像世尊用功九百

傳法聖師廿四像名號 與前同

下半題佛名每四字為一行每像二行至七行不一字註後八分正者

世尊去世傳法聖師

第一摩訶 弟五優波

迦葉摩竭 耇多摩突

國婆羅門 羅國耇多

子拘律陀 之子

此刻與前三刻相連屬

廿五佛名 高一尺三寸廣一尺九寸十八行行十一字字在洞西

南无寶集佛 以下不錄

世五佛名 高二尺廣一尺七行

南无擇迦牟尼佛 以下至四行南无無後

此刻之右二行一有南无擇迦牟尼佛七字一空是別

一刻

佛名殘刻 高二尺廣一尺三寸十行存十五字字徑一寸

南无德念佛 以下及二三

十方佛名 此標題在第五行下半行以不錄

五十三佛名 高一尺九寸廣二尺八寸字徑二寸三行

南无普光佛 以下不錄末行

大集經初言 高一尺四寸廣二尺五寸二十五行行十四字字徑八分在前刻後

法華經中言 高一尺二寸廣七尺二寸七十七行

妙法蓮華經分別功德品中言

勝鬘經 高二尺三寸廣七寸六行

涅槃經偈 高一尺九寸廣二尺四寸

涅槃經中天帝釋至偈之中上半明生死下缺

懺悔文高一尺二寸廣二尺四寸二分
一行行十八字字徑一寸餘
畧礼初四懺悔文至所有善根求□□□止

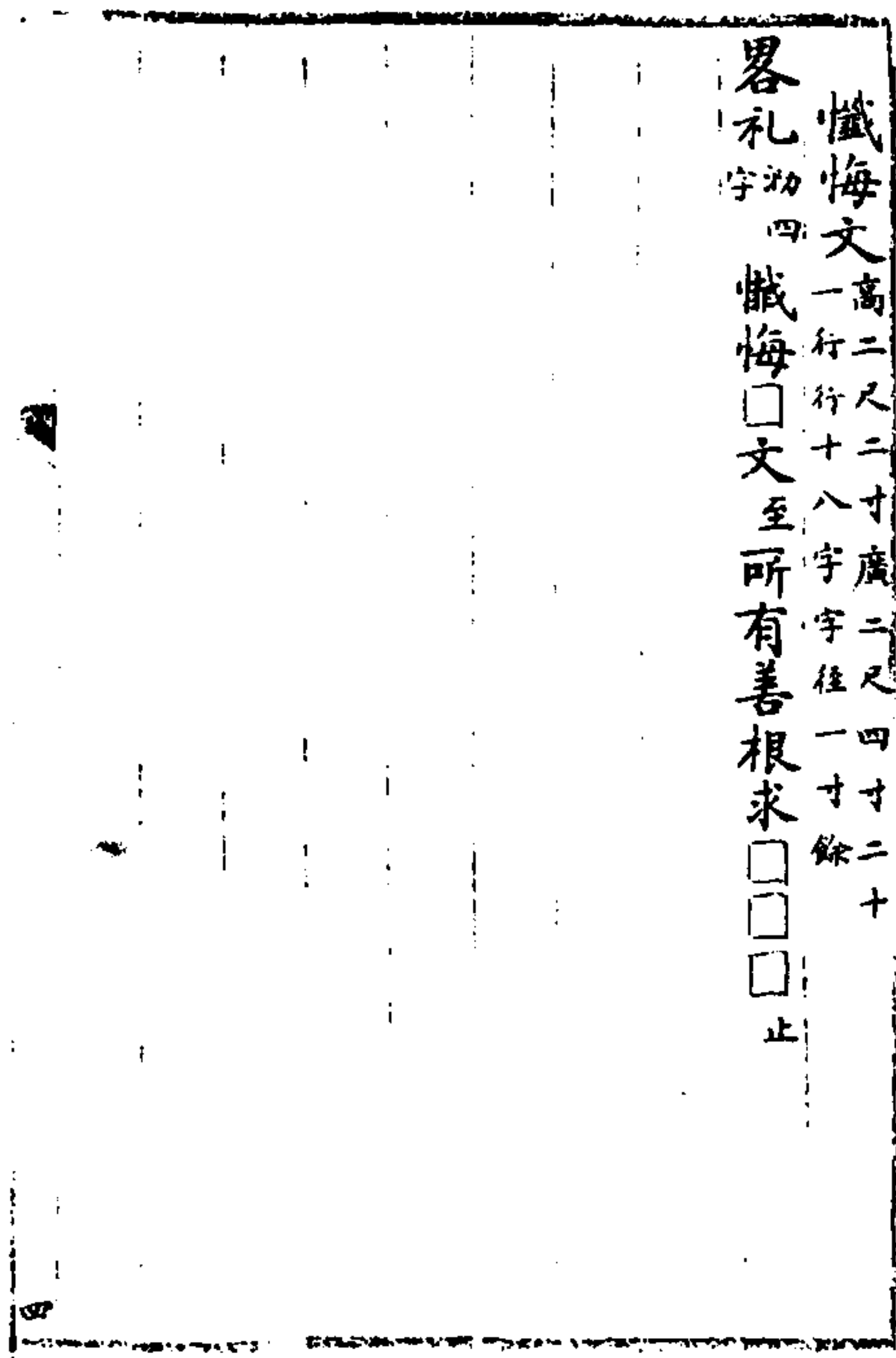

萬佛溝石刻四種在安陽

大住聖窟題記行行高一尺餘廣二尺七寸五分二十一

萬佛溝

大住聖窟

大隋開皇九年己酉歲敬造窟用功一千六百廿四像世尊用功九百

盧舍那世尊一龕 阿彌陀世尊一龕 弥勒世尊一龕

三十五佛世尊三十五龕 七佛世尊七龕 傳法聖大法

師廿四人

歎三寶偈言

隋開皇九年

如來定慧无邊際神通廣大妙難思相好光明超世網故令

三界普歸依廣字添註

法寶清淨如虚空善富甚深无窮盡无生无滅无往来身滅

離垢難思議往下原空二格穿下

聖眾應真功德海斷滅一切諸諍流戒定清淨无瑕穢八種

功德福田行以石斜裂故

東魏武定四年道憑造大留聖窟此又仿其遺跡為之身

與寂同見廣韻安陽金石志

安陽金石志錄此戒定清淨无瑕穢戒定作滅之瑕作

當時所見搨本模糊故有此誤傷言三章之後志載

大住聖窟題記并經言等刻

指本前少半高六尺餘後多半高一尺上廣五尺五寸下廣二尺長行二十二行行六十二字每行三十五行行十

大集經月藏分中言

余時世尊云至第九行第

摩訶摩耶經中言 余時世尊云至第五

住聖窟

大隋開皇九年己酉歲敬造窟用功門門廿四像世尊
用功九百
行二

隋開皇九年

世尊去世傳法聖師

此刻安陽金石志未錄按大住聖窟紀功語已刻於萬
佛溝窟崖文與此同此刻前有大集經月藏分中言按
大集經月藏分初言刻在寶山靈泉寺洞西然則此刻
當亦在寶山其窟則開皇九年同時並造也

萬佛溝塔記四

道政法師塔記高二尺餘廣六寸上二行字徑一

道政法師支提塔記

大隋開皇十年歲次庚戌正月十五日造

安陽志未採

靜證法師塔記行二紙各高五寸廣五寸各二

故靜證法師碎身塔大隋開皇十四年造

比國道寂塔記行二紙各高五寸廣五寸各三行

隋開皇十年正月十五日

比國道寂願生安樂灰身塔

大隋仁壽元年正月二十日終

比國慈明塔記行二紙各高五寸廣五寸五分各四

比國諱慈明大隋開皇十四年十月五日終季二十一

仁壽二年四月五日建塔口提以旌長代

曇獻等造像記

高四尺廣三尺一寸七分行十二三字字徑三寸
內外不等正書兼隸筆在東平州白佛山磨崖

大隋開皇十年歲次庚戌九月乙酉朔三日丁亥發心主沙
門曇獻勸子貴任祖恰周子讓張胡解達昌妻王西門
并造畫切經人等在□山敬造阿彌陀象一區上為
帝陛下一切有形同沾斯慶

隋開皇十年九月三日

李慧熾造伽藍并像記

高四尺廣三尺上中截題名右龕五列左四列每列四五
人不等龕下二層上層十四行下層三起凡九行下半截
記廿五行行廿四至廿九字
不等字均徑五六分正書

大隋開皇十一年際警次辛八月大梁庚戌朔十五日
甲子

若夫般若之非寸毫能測下
涅縣山高非步能
覺先當木門
頌常樂苦行早除經
心仙不
注生
觀想無二空朋曲到
虛杓上果菩提況迺李慧熾者大
四公坐後
難世居此邑
曹趙郡然熾樂才一乘二諦无

隋開皇十一年八月十五日

異白馬
城頭目
捨
无怯妻兒頓首
豈復運懷以大
齊武平
年捨家園宅為亡父母敬造伽藍一所寺号天龍
堂房雅麗
盛
摩屋寶殿未足稱奇
蘭精舍詎必勝
此遂於內敬
金丈八一區雙菩薩巖
之面
同滿月
之容事等金山巖
容
泰而歸依餌栢滄松須
之
掌
得
眼淨讚言南无
羅蓋三寶於此方隆
僧尼由斯始
可
言
武位登羅
和而尤
以
默
未
之
魔
津
以
四載之
法
合
之
聞
梵
響
元
音
含
生
馭
仰
有
性
日
願
者
非
何
下
昆
以
金
輪
三
寶
一
乘
茲
長
夜
於
是

合門楊貴和孝元田當卿□□措曹家倪□□雅□□
 □□□□□□□□本伽蓋一所似殿僧房盛矣我難及□未
 知□□□□□□造丈八像一區青蓮之目□明□□
 之相□異須弥□於□□□□頭万善俱□三有□蓋雜
 系□飾遍覆三千營構□訖故請練□比圖居淨雲為寺主
 六人也□□无塵其眾也說：无垢其福也海□□其□也
 □之難盡□銘□記□千有□頃□□此□不改
 詞日 □□□□月□監田□□□□□□□□□□
 龜：□□□□開導□□□□□□□□□□為龍
 大士行人我俱□□□□□□帝□□軒轅化同充舜□右

永保□□□□□□太子皇儲文武□官州縣令長師僧
 父母四生解脫□□羅□並發菩提同生□□登□□
 上坐法敬 □□□□□□迴
 寺主淨雲 比圖居□先 比圖居勝場
 上坐惠□ 比圖居惠玉 比圖居淨因
 左箱菩薩主□□ 比圖居淨□ 比圖居摩
 比圖居僧琛 比圖居僧□ 比圖居淨妙
 右一列 右二 右三
 石銘主張元□
 唯那郭進 唯那李茂尊

比圖居解空 釋迦像主□世舉
 比圖居摩耶
 右四
 丈八大寺主李天龍 禮義坊正李子□
 丈八象主 東堪□主□秀才楊□嵩
 大銘主 住像主都中正張敬略
 佛堂主 都唯那比圖僧惠□
 大銘像主郡 右上一列之下記之
 功曹李紹建 上每行相去一二寸之
 沙門都道清 邑子楊子才

大寺主雲敬 邑子李仁嗣
 大像主 邑子李子才
 大堂主
 大寺主
 大銘主 唯那楊世和
 大齋主郭妙姪 唯那黃歡慶
 □□像主王脩禮 右二起在籠下
 右在籠下 第一列
 大都邑主李惠熾 唯那□門□□李□達
 大都唯那楊貴和 唯那楊延和

西堪像主楊及祖

唯那李雄

唯那李□□

唯那李□招

□那□□□

唯那李貴□

右龕左題
名第一列

右二
列

大□□李元由

唯那呂義深

唯那李僧預

唯那李仲儒

唯那王元稱

唯那□老□

唯那連慶祿

□那史□□

唯那李□□

□那李曰貴

記云開皇十一年際訾□次辛□八月大梁庚戌朔十

四

五日甲子此以歲星十二次紀歲也是年太歲值辛亥

月陰在亥為析木此作阮訾者其辰在寅故為阮訾也

惟既云□次辛□又標歲星於其上則贅矣八月月陰

在酉為壽星不曰壽星曰大梁者其辰在辰為大梁與

阮訾同一術也李慧熾捨家宅造伽藍并金丈八雙菩

薩其後合邑楊貴和等復建佛殿僧房丈八像請比丘

尼淨雲為寺主此記之大略也像即丈八名不知何佛

字多詭變不能盡識坐即之六即其

車騎將軍馬長伯等造像記

高八寸二分廣二尺七寸三分三十一行
九字十字方界格徑八分餘正書有篆文

大隋國開皇十一年南陽州易縣固安陵雲綿民以地居蕃首

北与沙莫呂相連齊開國通宇文治末遂使撥亂未暫岑軍

系狀乃致突厥抄掠此間父南于北全亡系練見在之徒忽

遇

楊帝開皇万里大定三寶與吾振威暇及至十一季斯人內

懷樂堪之恩采訪於心同崇功德往詣定潞洪山敬造玉石

六像一佛二至薩有敢運來佛身丈八七寶植殿損真形如

相好凡人親見眾覺崩騰如頂礼州望南鄉公親來奉正

隋開皇十一年

容合掌割捨祿物上下勸成光慈士庶以此功德仰報皇恩

慈威之澤下及法界三有眾生自異心同布望共善行

上儀同三司左衛隋政府車騎將軍蓋薩寶馬長伯

都督司兵參軍李昌

都督任遊道到東裕

蓋薩寶陳世通母史暉

□薩寶楊士仙父洪度

□良伯周興達牛通□

隋志易州開皇元年置易縣隸之舊有故安縣後齊廢

即記所云固安也南鄉公不著姓名隋諸臣封南鄉公

者史亦無之馬長伯無攷碑雜寫篆文字多變體振威
暇及以暇為遐也兩如字皆讀為而尚合於古岑軍不
狀岑字秋字不知何字之異文

屬

造阿弥陀像并二菩薩記
高一尺廣一尺二寸十行行十
字字徑六分正書在磁州鼓山
大維開皇十二年歲次□子四月丙子朔八日癸未佛弟
子□□□為□□敬造阿弥陀像并二菩薩此像迴□仁願
法界衆生無諸苦患及諸眷屬□樂延年生三世值遇
諸佛又願七世先亡善願從□□佛身□一切衆同□□
□乘俱□作佛

隋開皇十二年四月八日

板授新州刺史李則墓誌銘并蓋

新州刺史李則墓誌銘

高一尺三寸三分廣一尺三寸十九行行十九字方界格復

於魏封邑段干遂乃隱德行仁西遊息迹非獨尹喜祥奇故亦宣尼表異但真人命也冠冕聽漢文筮仕膠西太傅至於真靜自心難得而評者矣祖序河東郡守父毅荊州司馬君宮字冲遠稟操凝簡有慕夷齊之清常恥惠連之屈去開皇四年板授新州刺史本郡太守雖蒙榮辨非其雅尚君地地望鮮萃音獻感矣白駒滿望投轄盈庭鄭中尉好延豪傑方之薨如陳丞相轍跡使橫詎足比但蘭摧玉折霜露光復

隋開皇十二年七月

開皇十一年卒於家春秋八十有二於是相杵停音隣歌斷曲以大隋十二年十一月七日葬於安平城西北常安鄉仁義里所謂哲人云官已里興嗟式瞻注行德之不朽鐫勒泉銘其詞云尔

望居隴右地據燉煌校介葉散樹已琳瑯仁堪懷遠威足推對縉紳朝野冠蓋周行遊我高里遐矣幽高泉門杳杳地戶冥冥長埋璧月永掩珠星霏霏霜露君子先零挺質淹密神資潤默仁讓兼崇祀儀稱則夕惕睿恭夙興温剌用著徽猷銘茲休德

右板授新州刺史李則墓誌則博陵安平人按安平後

漢屬博陵郡隋開皇三年改煬定州地理志繫博陵郡下乃大業三年以定州之鮮虞郡改者誌作於開皇十二年時安平正隸定州鮮虞郡猶未改誌稱博陵者舊望也文云封邑段干當即段干其為邑名於書無攷魏文侯師段干木諸氏族者皆不知所本據此則以邑為氏也板授之制始見於後魏諸帝紀肅宗熙平二年詔京尹所統百年以上賜大郡板九十以上小郡板神龜元年詔京畿百年以上給大郡板九十以上小郡板八十以上大縣板七十以上小縣板諸州連降一等孝莊建義二年詔上黨百年以下九十以上板三品郡八十

以上四品郡七十以上五品郡北齊北周諸紀皆不詳年歲官品之差等隋文帝紀略不一及煬帝大業七年詔河北諸郡及山西山東年九十已上者版授太守八十者授縣令與後魏同誌稱則開皇十一年卒春秋八十有二其在四年止七十五而超授刺史雖周明帝二年詔板授高年刺史守令可為板職得至刺史之證而則以中壽遽已得之何也意者煬帝紀大業元年詔有高年之老如其板授云云則以累授進加故得至刺史歟又魏書孝感傳吳悉達兄弟行著鄉閭板贈悉達父渤海太守宋書王鎮惡從高祖北伐次澠池造故人李

隋開皇十三年正月仁壽二年止為一卷

夢

方家升堂見母厚加酬春即板投方通池令則不獨尚
年之典有之矣夢如即茂如承相即承相兩祥字即變
禾旁作亦也

計六十五餘行
卅五開

隋二

少容山磨屋經刻凡二十四行均分書在曲陽

一高三尺九寸廣一尺一寸五分

一高四尺廣一尺二寸

一高四尺廣一尺二寸

一高四尺廣一尺二寸

一高四尺廣一尺二寸

一高四尺廣一尺二寸

一高四尺廣一尺二寸佛名八行八句後有題名

一高四尺廣一尺二寸佛名八行八句後有題名

祖周使持節少師大將軍延綬丹三州

諸軍事延州總管贈青齊滄充膠五州

隋開皇十三年二月八日

一

刺史蜀郡開國公伯儁 父金州刺史

仲義 孫定州司兵兼軍事韓長秀

此碑智炬供養左行在

一高四尺廣一尺三寸經偈十一

一經刻在佛龕之上廣一

一高四尺廣一尺三寸經刻在小佛龕之下標題二

一行高四尺廣一尺三寸經刻在小佛龕之下標題二

龕主定州城內賈凡母禱為七世先亡現在蒼屬法界衆生

供養此刻之下別有題名一

一高三尺五寸廣一尺六寸經

一高三尺五寸廣一尺六寸經

一高四尺一尺五分廣一尺六寸經刻在小佛龕之下十四行行三十二字龕左題名四行行五字

一高四尺廣一尺七寸四分經刻十

一高四尺廣一尺七寸四分經刻十

一高四尺廣一尺七寸四分經刻十

一高四尺廣一尺七寸四分經刻十

一高四尺廣一尺七寸四分經刻十

一高四尺廣一尺七寸四分經刻十

一高四尺廣一尺七寸四分經刻十

一高四尺廣一尺七寸四分經刻十

一高四尺廣一尺七寸四分經刻十

一高四尺廣一尺七寸四分經刻十

一高四尺廣一尺七寸四分經刻十

一高四尺廣一尺七寸四分經刻十

一高四尺廣一尺七寸四分經刻十

諸葛子恒等造像碑陰題名正碑補
連龕高三尺八寸五分廣二尺三寸四分龕下第一截六寸三分題名五人下一截一尺五寸餘題名三列行字不
一字徑四分
至七分正書

大素主前淨境都督樂陵郡守諸葛地

大素主蕭他生

大素主前主薄蕭定騎

大素主錄事高危恭

大素主橫野將軍蕭惠恭

大素主在龕下左右
刻東馬者二人

大碑主□子□

都督諸葛子恒 侍官□□□

都督諸葛世襲 侍官□□□

別將諸葛劍那 侍官王羅侯

統軍諸葛像 侍官樊□華

統軍諸葛鳥 侍官徐宜郎

統軍劉肆 侍官孫曇遵

統軍王子侶 侍官白世貴

軍主張子光 侍官諸葛曠

軍主張寶孫 侍官諸葛龍子

幢主諸葛子湛 侍官諸葛□□

幢主麻□恩 侍官諸葛□□

上龕二菩薩主陳散香 都維那潘度難 侍官張□
 阿難迦葉主周陵紀 侍官周蘭才
 寶塔主王子侶 侍官諸葛僧利
 左右箱心人主諸葛子恒 侍官周肆龍
 龍王主王元慶 侍官馬料吉
 二師子主張子光 侍官蘇永振
 施石主蕭父玉 侍官王宜公
 左右箱金劉主 侍官諸葛伽仁
 前州主薄方城 侍官王季海
 鄉正諸葛孝直 侍官蕭僧遵

二

侍官徐洪
 侍官周子
 侍官劉
 侍官潘德見
 侍官潘子琛

右造像題名無記年月似是碑陰謹按補正載開皇十
 三年諸葛子恒等造像頌有建義主都督諸葛子恒別
 將諸葛利那蕭僧遵三人並見於此題名中補寰宇訪
 碑錄載諸葛子恒碑云有碑陰即此是矣惟補訪碑錄
 謂在泰安而此本來自蘭山按正碑云俱願樹碑銘斯

遊歷遂在東蒙之□枋田之北□沂浩汗伊霍其傍漢
 志蒙山在泰山蒙陰縣西南漢陰故城在今蒙陰縣南
 枋即枋左傳杜註在琅邪費縣東南今兗州府費縣治
 沂水漢志出泰山蓋縣臨樂山南至下邳入泗水經注
 作艾山鄭康成云出沂山胡渭禹貢錐指云今沂實出
 山東沂水縣西北雕崖山臨樂山雕崖疑即沂山支阜
 之異名沂水自此歷沂州郯城至江南邳州合泗水據
 此則諸葛子恒碑本在蘭山趙樞誤作泰安耳

三

龍門山造像三種

泐名題記并下截題名殘字截高二尺七寸廣二尺二寸上
分下截題名二
列字均徑七分

大隋開皇十五年歲次乙卯月戊

□□□□四日辛□□□□清信士女

□□□□□□□□□□清信士女

三行
全泐

□□□□□□□□□□所生父母

二行
全泐

□方澄□□理□□□□□□□□

隋開皇十五年

□□懋此□□□□□□混□□□

□□□□□□□□□□□□□□

□□□□住□□□□□□□□斯恒沙

□□□□□□□□□□洵兩途□□之

□□□□□□□□□□行參軍裴慈明六字筆法
迴出兩手

□□雖遠□□□□□□□□聖天地常此下二行另
又出一手

□衆□□□□□□□□有緣則悟□□

昇天 不常亦不斷五字分
書較大

右
上
截

□□□摩安

邑子石□□

邑子張□□

邑子儀□□

邑子方□□

邑子王善□

□□□□□

邑子周阿□

邑子崔□玉

邑子司馬□暉

行泐四
邑子□阿□

□子□□□

□子牛服□

□□□□□

□子□□□

□子□□□

邑子□阿□

□子王□□

行泐四
□子梁□□

邑子□□□

□子才□□

□子□□□

□子孟□□

行泐二
邑子□□□

行泐四
□子王□□

梁仲仁題記高一尺一寸三分廣
六寸六分字徑七分

大業十二年七月十五日河南郡興泰縣人梁仲仁為忘男

世託大壽二男敬造釋迦像一龕并四善□香爐師子等

上為皇帝陸下

又為一切倉生同登正覺

缺名題記殘字存高四寸五分廣三寸二分字徑七分書

缺口敬缺口龕永口供口缺利被於無邊願缺缺盡於

末口口口

洛州南和縣澧水石橋碑開皇十六年以前

民庶關字自智橋孤關字澤及豚魚關字皇膺

胃昂關字人物殷阜關字金堤枕浦關字踈導雲

及關字月書白珠殿社下并固關字滂末行第二字

曹禮妻李氏造像銘

高一尺六寸五分廣二尺一寸七分二十一
行十七字字徑八分分書在磁州北鼓山磨崖

君姓曹名禮濟州東平郡壽張縣人也周武王之靈曹粹
鐸之英豪并世馳名冠蓋濟三愠志養神高門樹德風乎憐
宇之下詠歸□堂□琴書自張□□歲過際難箇驚□
□□春秋六十□□□年三月□□□鼓山之
次行亦□□□先但□□□情願□□□
全泐□□□同泉壤□□□二十行十一行全泐十善
下泐□□□福須泐九常開泐上泐歸泐五長泐其詞曰
□穆曹九字泐聲振遐方□□馳□□傳芳□□張也舉

隋開皇十六年以前

仙

止堂堂愠志養神行合宮商動成頑珉出言有章斌斌難半
淫淫鏘鏘李氏婉密素紉丹青悲乖泉壤泣戀分庭一朝永
絕痛感崩城奄從晨露長夜冥冥彫山鏤像真善傳聲因茲
妙果應託仙靈頌□□上捨此穢形

右曹禮妻李氏為禮鏤像山崖作銘以紀非年缺泐按
元和郡縣志東平郡隋開皇三年廢以壽張屬濟州十
六年割屬鄆州此云禮濟州東平郡壽張縣人當在開
皇三年以後十六年以前仍稱東平郡者著舊望也

陳黑闥等像記

高九寸廣三尺五寸五分記十三行題名十
二行又供養題名二行方界格但一寸正書

大隋開皇十六年歲次甲辰二月甲申朔十一日甲午大
主陳黑闥像□陳法華像主陳達擊像主陳洪雅敬造釋迦
像一軀上為國王帝主刺史縣令師僧父母亡過見在居
家眷屬後為遠地衆生有形之類咸同斯福
祭酒從事陳慶遠妻孫榕女
高陽郡承濟南郡正陳慶遠
妻子豐男

隋開皇十六年二月十日

子珠妹阿神擊妻子銀光男武栢男安都雅妻馬紉男伏

仁

陳黑闥供養此行在記前像右
闥姊法華供養此行在記後像左

正解寺殘碑并陰像補正豆盧通造彌勒大

石橫斷上下缺不知幾何僅存中三石下一石又斷為二
統存高四尺四寸四分廣四尺三寸七分上中兩石
間每行缺一二三字中下兩石間前十三行缺三字至十一
字不等行二十三行全缺後二十行亦缺一二字統計
行存四十字方界格徑一寸一分
分分書末行年月正書在廟前在正定崇國寺下三石在定州聚春園

缺上靈山川吐納為皇

缺字假自然

長覆潤世界而窮

謂是更生天

寺者缺上所居因以為名造彌勒大像一

碩德一千三百

隋開皇十六年四月八日

人方已成就又

俄然秀

悲長沙寺裏夜遊垂淚哀乎痛

天下

盤地維重紐陰和陽

禹吳所記何方帝德

之唐仿惶乘離

寺舊墟悉合如故

唯弟

覺此寺比

環爨輟衆塗而示

字語溫語

缺上開府儀同三司定州諸軍事定

清持白崇約

雅正直在

州刺史陳

顯之名

字

拔不群

之

倚

福田

口

深

月

明

內戚史所不載也純豆陵代北三字姓後魏有賊師純
 豆陵伊利豆下所缺當是陵隋書列傳無姓純豆陵者
 莫攷其何名也碑陰記每行每字無多大概言僧暉建
 寺造像周建德初寺廢入隋後僧洪昇等修營之與正
 碑似是二事斷缺太多不可臆斷記多空格原石有利
 故也題名中有車非者亦或此種姓後魏姓獻帝次兄
 為善氏考文改為周氏後至金水公極周閔帝賜姓車
 卯氏見萬姓統譜碑在旁多作个覆作覆因作因
 照作照識作識整作整秦作秦標作標暉作暉族作族
 新作新郭作郭果作果箭作箭背削作背削附作附
 九

追作違雙作雙深作深休作休阜作阜爾作爾迅作迅
 撲作撲彥作彥剛作剛預作預餘不悉舉

比邱法講等廿八人造像記

石除象高二尺一寸廣一尺一寸側厚三寸餘上截題名
 一列十二行下截記八行行十四字記後題名三行左側
 二行右側三行字徑一
 寸正書揭本自山東來

大隋開皇十六年歲次丙辰壬午六月廿三日甲辰蓋大
 道元密深遠難知妙理真常非人情所測旨理惟元非循因
 莫得是以廿八人等敬造釋迦弥勒佛兩塔以此功德願正
 法常興聖德改張大隋皇帝永作慈惠合色人等恒聞正法
 一切含生皆離蓋纏咸歸不二 色子王女足 色子柳件
 色子辛勝驍色 色子元 色子范白妃色子張妙娥
 色子劉元暉色子張清妃色子成勝軍
 隋開皇十六年六月廿三日

右在

發心主比國法講 發心主朱聞善 發心主李仙基 發

心主陳 發心主周 發心主朱善才 都色主

周阿醜 都平正素件伶 都維那鄭惠好 維那夏曠香

維那李羅海 石主謝

右在

石主周法勝色子乙磨耶色子張業暉色子馬元暉 色子

見色子周醜貴色子周 色子 色子

右在

色子 色子高暉妃 色子高阿男色子

道明

右側在

壬午六月廿三日甲辰乃六月壬午朔廿三日甲辰
倒書之也惻測之為不知何字

高舉

密長盛等造殘碑并陰

石存上截高二尺二寸五分廣一尺九寸五分記十八行
行有字不一記上題名二列一十八行一十二行又碑陰
題名四列一十行至十二行不
等字徑六七八分正書在蘭山

大隨開皇廿季歲次庚申十

夫昔靈滌沈舉携遠客於崇虛事感情言尚得願在於形
期况以火林悲鹿跨水以作身橋海群戰於澗河清尚
佳於溺渚故靈丹遂造神證化俗兼人并携就類岸坎
角落雜穢盈流湮淹中還賓歸客奄留於路首逃尔私
珍共造神橋壹前其橋野无竭西快美庸之山乃是靈
号曰鑿城南照注君美化諸營橋人等故能用功
隋開皇廿年十月

攤洪流以切平豪攤閑遠如巧昂異世殊暉月形
缺龍曜天缺列缺

大齋主客長盛 橋主逢盡望

大齋主王万年 橋主吳肆女

副齋主客要停 橋主程 姪

橋主高肆郎 橋主程 姪

橋主客尹才 橋主丁寶遠

橋主杜君禪 橋主丁洪演

橋主客孝元 建義都維那丁齊

橋主客才 建義都維那高散鬼

望之異文趙作豎乃豎之變體非是

魯司寇鄒國公孔宣父靈廟碑并陰

高四尺七寸廣三尺一寸四分三十二行行四十八字方界格徑一寸分書在完縣文廟

魯司寇鄒國公孔宣父靈廟碑題額篆書

公諱國字仲尼魯國鄒邑平鄉關里人也□□□□□□□□□□

□□□□□□□□□□□□□□□□德化隆五品湯

□□命式被九圍推亡固存南征北怨自茲以降并葉載昌

自毫遠踰徙相居耿不常厥邑唯民□□甲脩政復位以

長季高宗奮武中興而闢國激子舍孫丕承王後弗何授弟

傳嗣公爵王臣顯於周盟茲父繼於齊霸洪基遠而猶峻達

源派而禾竭咸已詳諸竹帛可得梗槩耳若乃寢叶休徵精

隋仁壽七年四月十一日

一

通吉夢寔稟天機豈伊人道姪稱野合無藉進以銀環育非

口為含詢身帶鈞鈔之表胸有制作之圖反宇平目注面隆

頽銀象黃帝象法紫宮骨體多奇有櫛骸括者也至于幼小

嬉戲常設俎豆禮容得之自然未由服習童季有志壯室而

成道備先知業傳後覺善誘無倦發矇成晚醫所多疾荷擔

如流導俗洙泗之鄉移風鄒魯之地而勵精好古虛想異聞

學郊子於四夷慕項託於七歲觀禮而褒吳札論樂而叙莖

園斯乃固無常師抑亦以多問索矣故能論百萬之軍萬里

遺記教三千之束將知天地之始終為宇宙之日月冠章甫

衣縫振佩鳥環結組綬雜曰居鄉之服本自君子之議告邦

則愛禮不愛羊廐焚則問人禾問馬束帛以贈程子脫駮而
 哀舊館傷伯牛之有疾歎治長之非罪釣而承經七不射宿
 曰仁與義咸在茲乎為宰都城棺槨有度入登司寢政刑先
 立市無高豚之饒路有男女之殊陳恒淫亂故沐浴而請討
 萊夷阻兵敷禮義而式遏非殉舉關之力自懷聖人之勇文
 武不墜誠節俱宣至於是非必聞其政忿季孫之八佾貶管
 仲之三歸惡狂簡而去陳避淫樂而出魯脩九六之祕寶兼
 十五之儒術志在大經行依大本論交淡乎若水比德溫其
 如玉嗟伯禹之菲食好文王之昌道通寐於周公贈言於李
 老視若營四海知能該百也學傳尊敬未曾越履履影群居

浸沐不羨羽蓋龍祈然而宮墻數刃宗廟之威難覩韋編三
 絕精微之教罕傳時臨杏壇之上或遊舞宇之下雅有樂於
 山水不同群於鳥獸飛軒廡躬是曰東西南北于謁也主
 求除害民將為木鐸鐵封已啓天授制法金玉匡明傳於國
 典然才生無位德出非時用絕東周道窮西狩忽及兩楹之
 奠奄從七日之期春秋七十有三魯哀十六季即也弟子廬
 墓至有六季鄉人徙墓乃餘百室既生榮而死哀亦云亡而
 國粹於漢中啓顯号宣尼在魏初隆嗣侯宗聖誠也倍之規
 矩實造化之津梁經百王以同師傳五運而不易衛賜高足
 尚升天而無階揚雄法言乃稱王而僭号大戴之演述前鄭

後鄭之訓詁政駿班馬之史屈宋鄢枚之辭雅復景行波瀾
 服膺筆削猶麟鳳之於飛走山岳之比[圖]陵本是出類曾何
 等級生民以來實所未有也又德教洋溢高明而廣大神工
 冥被探蹟而索隱[圖]載三男懸表商瞿有[圖]一足兩解豫陳
 齊國將兩吳城白馬達辯目極之外魯廟素書洞知身沒之
 後所謂性與天道不可得聞 大隋皇帝金鏡 則天玉衡
 緯地再造區寓惟新禮樂辟雍泮宮之訓已邁前王東膠西
 序之法須[圖]舊典嚴師尊道顯於廊廟離經辯業暢於[圖]迹
 北平縣令寢文約以毅崇學校寔憑靈表縣前堯塏敬造非
 回廟堂仰摸聖容并七十二弟子粵惟盛德傳祀并[圖]次玉

不虧及山如礪乃作銘曰
 [圖]鳥降命玉莖遺子白狼入朝金精効祉本陪虞[圖]終握夏
 紀失德後仁修武邈矣 禮因治定樂亦功成遷毫徙耿禘
 學聖真饗季累也參号同名二壬五乙四辛六丁 既移天
 祿乃傳餘祚利建下車崇賢封墓有客繫馬來議振鷺應遠
 尚稱芳塵永布 孔依宋秩鄆更魯臣大壑通夢尼血禱神
 函隆聖表載誕哲人九圍十尺克頭禹身 肅肱後耳海口
 河目言則雅言服唯法服得之恭儉訓以和穆無棄弊惟不
 雕朽木 學替百万徒集三千由勇賜辯問孝顏賢升堂入
 室忽後瞻前詩志夏序德本參傳 入仕為政隣方取節兩

觀始誅五惡威絕猶風偃草如湯濯雪魯國何云天下可設

黑帝初感素王後承位子權立制作斯憑鳳乘有北麟出

無徵梁木其壞農山絕升爰創壽宮即安靈宇彤階皓壁

文梁雕柱美含輪奐度應規矩瞻奉儀形學徒遊聚六藝

并合九聖同尊自衛返魯咸歸孔門鏤銘遺則永播微言

藏舟或後耕斗恒存

仁壽元年歲次辛酉四月甲寅朔□□日甲子建

附碑陰唐李君遷石記并題名九行不等字徑七分至三十

子以四教文行忠信行於世而來代列廟樹石者為百王

龜鏡北庶仰養豈料千古後有廢興焉酌彼與此俱一時

也何者豐碑立於隋仁壽清廟移於唐建中蓋卜勝以易地

而古碑獨存乎故靈迄於今貞元十年溺在藩國之右汙沒

者口過半馳奔逐末歲星周天嗟乎微言幾至泯絕逮我

朝請夫守易州長史權知北平縣事李公曰承訓即崑玉一

片詞河九流獨負藝能乃元方邑郵淹滯感遺碑精誠通

神遷就靈廟洗滌篆素增修孔門真容煥然虔敬如在皇天

之惟德是輔豈不禎夫善人夫子之睿哲聰明固冥

加於李君非代矣時閣茂歲九月哉生魄處士陽象初記

承張說主簿鮮于口平

尉柳宇許係

前縣錄事後充縣助教劉思嶠此二行在記之右

文云敬造侂個廟堂仰摸聖容并七十二弟子侂個二

字未詳何義定興縣北齊石柱頌有斛律羨像羨子世

遷題記有過義禮拜因見侂個語下又有侂個主之稱

曩以為指羨像言此文似亦作身像解疑北朝時燕冀

方言如此存以俟攷項橐作項託國策甘羅曰夫項橐

生七歲而為孔子師高誘註橐司馬貞音託此音同借

用也舞雲作舞宇龍祈作龍祈並誤

啟法寺碑銘

前裝本高廣尺寸行字未詳字徑七
正書臨川李氏家藏唐拓孤本

啟法寺碑銘

儀同三司樂平縣開國子汝南周獻撰

州前從事譙國丁道護書

若夫恬淡無為本無變易名言形有乃有興亡故如如不動
蓋波若之滿法諸行無常乃涅槃之半偈是以半滿無方示
頓示漸正像有法有成有壞成則須達布金壞則婆門毀寶
况乃真君廢教爰在闡茂之年達德毀法當乎散祥之歲自
四海別波九州分長法橋遠壞舟斯不息否終則泰運屬太

隋仁壽二年十二月十五日

元拱

襄

平我 大隋皇帝之膺世也至德□功挺植區寓練石□天
□紐地拔沉淪於巨浪混六合之同文極塗炭於倒懸□
八紘之共軌南日之南北陰之北湯谷初輝虞淵反景章亥
步不窮虛教□不至莫不梯山航海重譯賓王不識之奇未
聞之異□心摩踵獻其方物方却庭官史不絕書四表吉祥
府無虛月於是大典三寶□像畢脩紹隆□眾度人無限襄
陽□龍□鄉 閔士蔣□故張釗等□□人率五戒士女
九□清信□□禪林邑為□陸室□僧行道六時不廢菩薩
□戒八關無闕開皇八年歲次戊申上符慈撤小邑□于大
寺時判史上開府吏部尚書上庸公京兆韋□康魏司空文

室宇待校

惠公之長孫周高士道遠公之元子累代重光聯□鼎鉉為
行臺僕射見此精廬地側誼陞而伽藍幽靜門臨交道北望
遊女之隈堂負神林南眺香爐之頂東引的觀之溪西通武
侯之路連鳳嶺綿亘岷嶺之山傍接□□字六水公乃出晉
烈宗之世前金像寺道安法師所造丈六金銅无量壽像像
身既毀石趺獨存并像夜遊漢□□石靈跡送寺西堂□□
師神惟不測□寶難量赴齋一□分身三寺乘一駟驢日
行千里晉太元四年符丕之陷襄樊也法師與習鑿齒俱送
長安秦主歎曰昔晉氏平吳利得二陸今討襄宛獲一人有
半半當鑿齒一人謂法師也所鑄之像屢有靈異□記金像

之碑見毀之初亦有神響襄州前副防主開府慕容哲以周
建德四年庭宿之月擿率軍□牽倒不動哲乃被甲震吼經
時方踏羣功鑿壞於左腋□人見處有銘三行記滅之年哲
其日得病至夕便殞寺僧法巨法師資黃精之智洞赤麻之
解詮釋言理襄部居城一十二鄉僧居一十五寺道士東西
兩館民□數十以公潔清戒業祭奠之礼理不害牲其較惟
何笋蒲而已寺館則當寺當館設齋進福大布令丞率作胎
士女一日罷市諸鄉諸方州學縣學並牽輶挽佛蓮日建無
遮大會并請法師講說公第四息民部員外侍郎福嗣第五
息福并昆季二人至性□礼侍喪屆此見父平昔前民故吏

第一册 續修四庫全書 第 30 反文內

衣

踴躍感物不自勝乃於大會之所捨父衣資服靴廿四件
并見錢付寺成此尊儀庶安養寶臺栖靈不絕祇洎日殿
若常明竊以金銅有待□□所資為利易滅源夫□□無用
之用貧者無心庶為難朽總管大將軍千金公奉上勵勤率
下霜潔愛惠臨民卧治自理長史前東宮內書舍人尚陽趙
祐少陽杞梓儲條正且吹漁埭典藝術多通替襄蕃明如
水鏡府屬大都督國農楊士政四知英稟七步俊才夢鳥吞
文珪璋開出襄陽縣令楊詢槐棘□枝台輔孫姪選才治劇
綏善爾姦州縣羣司並經維治道相尚勤王助成福業獻□
庸訥詢諸同志共建高碑為銘云爾

英

贊下口侯核

九字下口稿政齋
九字下口稿政齋

森羅萬象造化氤氳形有即俗色無即真真俗在物興滅由
人真君法毀建德像湮剝極則復否終則泰聖極導育鑽仰
繁賴靈刹金幡雕堂寶蓋□美九□□譽五戒寺□龍
鳳為羣禪軍沫木慧寫瓶文經維慧命抽資攝造夫紆是營
模茲勝寶□寔聖餘身成創草方藉妙緣莊嚴相好承安聖
範光共殿堂十輪滿耀七覆圓光如□厚頂似避真床臨仁
元率我州前後德澤滂流仁□飛走荆粟未蕪襄思去□檀
忍化物□願為首如何辭世遽已之□□瀟漢曲若喪慈親
兩鴈之未四馬踏踰如德佳城狄寇踰羣民吏數千建齋進
福哀□孝子林連李連傾資嚴饒天中之天以申願復等施

喜

音無已
□□陽寢政民歌自理總讚福田軍官隨喜僧祇有量德
趙勵施地主胡祭施地主熊潛 鳳凰主宋贊 吳震願
蔣□高祖太尉公親祖荆州長史華容縣令 邑主蔣
綸□鏗張知兒知公兒倪 足李祠 吳公兒 袁高
劉主於都 代敬 劉起 吳寬 胡寄生 華寵 黃
璽子 裴坦 趙乘 胡龍 父直閣將軍使殿主師節士
縣令 邑主□鏗□□雅 朱茂 趙威 阮信 趙
碩 李智 劉願 鍾主劉貞 吳公兒李成 王陸
陳養 張成 俞神寶 趙泰 馮玖馮提 審黑

成

大隋仁壽二年歲次壬戌十二月甲戌朔十五日
開皇四年四月一日創立此寺 隴西李寶鑄
此書兼後魏道法與楊家本微異隋唐之交善書者眾皆
出一法道護所得最多楊本開皇六年去此十七年書當
益老亦稍縱也甲辰治平初月十日蒲陽蔡襄記
右啟法寺碑丁道護書蔡君謨博學君子也於書尤稱精
鑿余所藏書未有不更其品目者其謂道護所書如此隋
之晚年書學尤盛吾家率更與冥世南皆當時人也後顯
於唐遂為絕筆余所集錄開皇仁壽大業時碑頗多其筆
畫率皆精勁而往往不著名氏每執卷惘然為之歎息惟

道護能自著之然碑刻在者尤少余家集錄千卷止有此耳有太學官楊襄者喜收書畫獨得其所書興國寺碑是梁正明中人所藏君謨所謂楊家本者是也欲求其本而不知碑所在然不難得則不足為佳物古人亦云百不為多一不為少者正謂此也治平元年在春後一日太廟齋

宮書

集古錄跋尾 按此跋標目 作仁壽元年始傳寫之語

第五百十二隋起法寺碑周彪撰丁道護正書仁壽二年

十二月金石錄目 按 啟作起亦誤

丁道護書襄陽啟法興國寺碑最精歐虞之所自出北方

多樸而有隸體楊升庵墨 池瑄錄

歐陽文忠集古錄謂所集丁道護書惟此一碑而王象之輿地碑目亦第援歐陽此條為據則在宋時此碑拓本已絕少矣宜義門何氏之寶貴多護也予聞此碑之名三十餘年去年春吳門陸謹庭為予鈎摹一本已足見其概矣此拓本即義門所藏者今歸於臨川李春湖宗丞持來屬為題識唐以前正書若此者世已罕有自蔡君謨歐陽永昇已歎美之况今日乎吳中金石舊拓秘本多在謹庭松下清齋惟此本在謹庭一親眷家極秘不肯輕以示人

今竟為春湖所得春湖博雅嗜古若雲永興廟堂碑唐石本魏樹梧書善寺碑菽林所不可得見者今皆聚於春湖齋而予亦皆幸得附名題記所見歲月於其碑側虹月夜光照我屋壁何啻共此墓綵邪嘉慶十七年壬申春二月二日北平翁方綱時年八十

碑不知佚於何時于司直天下金石志止載襄陽興國

寺碑丁道護書而不及此顧亭林金石文字記存其目

其足迹所及得見是碑歟抑止據墨本歟道護隋書無

傳碑繫衡州前從事書小史云官襄州祭酒從事按蔡

歐二公跋道護書興國寺碑在開皇六年書小史所據

五

殆興國寺碑之繫衡也惜乎歐公已不得見而此碑亦

為海內孤本愚以官豫得識李博孫太守歟西法石

印本見貽書法之妙前賢已發其蘊因即碑文以攷之

碑云襄陽龍鄉閭士蔣歟故張歟等閭士之稱他

碑罕見說文閭開也揚子方言開戶楚謂之閭閭士疑

即開士楞嚴經云十六開士怡園通葉和尚謂云海英

岳靈誕彼開士謂開衆生信心也又云時刺史上開府

吏部尚書上庸公京兆韋世康魏司空文惠公之長孫

周高士道遠公之元子為行臺僕射按史魏司空文惠

公韋旭也周高士道遠公旭子負也負長子世康初仕

隋仁壽三年正月隋末正卷

隋三 六十九條行 廿五開

東洪村尼惠令等造像題記

三面高六寸五分一面廣一尺六寸五分十二行三寸餘
二行一面存廣六寸七分七行另一紙二行行字均不一
字徑六分餘在四行四角廣正
書在完縣大悲村大悲寺

大隋仁壽三年歲次癸亥正月八日東洪村合邑人等敬造

白玉像一軀上為皇帝陛下師僧父母普及邊地眾生等俱
時作佛

比國尼惠令 比國尼惠 比國尼僧貞 比國尼惠

皇甫繡綾 馬德母鼓 王士寬母牛 張世母楊 劉

士儒母孔 高進母皇 成元休劉妻趙摩母張 皇甫尚

男 空後 隋仁壽三年正月八日

面右一 皇甫尼伽 張阿願 阿麗 □□□□

面右一 皇甫遙欣供養 劉子尚供養 皇甫在宗供養 趙循禮

拱養 皇甫遙洛供養 張難及供養佛呂社供養 皇甫

繼宗供養 關後

面右一 比國僧道振供養 大像主甄子房供養

右另 當是一起

魏周入隋由上開府上庸郡公兩拜吏部尚書開皇十
五年授荆州總管十七年卒於任與碑正合惟據碑則
以刺史兼總管耳行臺始自魏晉隨所管之道置於外
州以行尚書事隋謂之行臺省兵農刑政統歸管轄如
今總督之制文帝以并益荆揚四州置大總管凡諸州
總管分上中下三等上總管行臺尚書僕射視從二品
荆州為上總管故曰行臺僕射也韋世康傳言長子福
子次子福嗣少子及福并碑稱第四息福嗣第五息福
與不言福子又福嗣之上宜更有二子而碑與碑皆不
之及史或以無稱略之碑則或因前政或捨資以成尊
儀者三人俱未與其事未可知也唐書宰相世系表世
康下僅系福嗣一人官至內史舍人與碑同碑稱民部
員外侍郎者仁壽初年官也其於福與抑下一世則表
之誤矣長史東宮內書舍人南陽趙祐府屬大都督宏
農楊士政襄陽縣令楊詢並撰碑之儀同三司樂平縣
開國子周彪史皆無徵東宮內書舍人不見於百官志
按郡置太守國為內史其屬有舍人太子封國置內史
固其宜也惟志稱煬帝十二年改內史為內書是內書
之名遠在立碑後十餘年矣而此碑已稱內書舍人疑
志有舛也按管大將軍千金公侯再收道安法師見魏
總管大將軍千金公不著姓名文帝紀是年九月襄州總管
金水郡公周羅牛碑主於十二月未和信周者誰也北周天和初羅
景宣進爵千金郡公卒子如璋襲爵千金公見於史者以此計
時推者相近然傳言官至開府將軍刺史不言清汝何官未可確信
書釋老志嘗與慧遠同之襄陽後入符堅云

蘇慈墓誌銘

高二尺五寸九分廣二尺六寸三分三十七行行三十七字方界格徑七分正書在大墓

洪

大隋使持節大將軍工兵二部尚書司農太府卿太子左右衛率右庶子洪吉江虔饒袁撫七州諸軍事洪州總管安平公故撫使君之墓誌銘

公諱慈字孝慈其先扶風人也九曲靈長河流出積石之下十城側厚玉英產崑崙之上故地稱陸海之奧山謂近天之高秀異降生岐嶷繼體祖樹仁魏黑城鎮主父武西魏驃騎大將軍開府儀同三司充雲二州刺史平遼郡開國公贈綏銀三州刺史魏氏秦趙將分東西競峙公王父顯考立事
隋仁壽三年三月七日

又

建功庇大造於生民弊元勳於王室福延後嗣以至於公公承親之道孜孜先色奉主之義塞塞忘私寬仁篤行之風彰於弱撻成務理物之志表於壯年後魏初起家右侍中士三年加曠野將軍周明草運授中侍上士天和二年授右侍上士四年授都督充使聘齊五年治大都督領前侍兵六年授正大都督仍領前侍兵公久勞禁衛頗掌親兵慕典君之慎密似稅侯之純孝其年重出聘齊受天子之命問諸侯之俗延譽而出周境陳詩而祭齊風還授宣納上士王言近納帝命攸宣咫尺當辰之尊渙汗如綸之重七年授左勳衛都上士建德元年授夏官府都上士治中義都上士九府分職六

年

官職事公編應兼治庶績咸舉四年授持節車騎大將軍儀同三司大都督領前禁兵台司之儀功高東漢車騎之將名馳朔漠其年改領左侍伯禁兵五年周武帝治兵關隴問罪漳鄴發西山制勝之衆挫東嬴乞活之軍一鼓而窮巢穴三駟而解羅網公潛稟神算內派皇心基帷幄之謀董權勳之卒欲渡河北漢光與鄧禹計同將涉江南晉武共張華意合及偽徒平弼齊相高阿那肱已下朝士數百人公受詔慰納并率所領影援高隆之兵還授開府儀同大將軍封瀛州文安縣開國公邑一千五百戶開幕府而署賢垂徽章而發号峻田井之賦展車服之容宣政元年授前侍伯中大夫其二

年授右侍伯中大夫其年周宣帝授右少司衛中大夫大象元年授司衛上大夫二年周靖授工部中大夫開皇元年詔授太府卿其年改封澤州安平郡開國公尋轉司農卿達齋曰之光華睹漢官之克復國淵天府粟衍泉流自非物望時材何以當斯重寄二年 詔授兵部尚書其年兼授太子右衛率四年 詔知漕渠總副監事七年兼右庶子尋改授太子左衛率喉膺治本元凱振端領袖官僚股肱儲衛八年判工部尚書其年又判民部尚書事十二年授工部尚書其年授大將軍衛率封如故十八年以君王官積歲承明倦謁出內之宜判舉命允授浙州諸軍事浙州刺史大將軍封如

友

故政平訟理威申澤被仁壽元年遷授使持節總管洪吉江
雲鏡素撫七州諸軍事洪州刺史行清明之化播信順之規
吏畏之如神明民歸之若江海時桂部侵擾友川擁援詔
授公交州道行軍總管方園九伐遠紮千里邁疾莞于州治
春秋六十有四舉以三年歲次癸亥三月癸卯朔七日己酉
歸葬于同州蓮芝縣崇德鄉樂邑里之山謚曰安公禮也公
樹德為基言成凱揚清以激濁行古而居今韜難測之資
蘊莫觀之量存善無際歿愛不忘可謂具美君子矣先遠協
吉厚夜戒期祖奠迎晨徂芳送節茫茫原野前後相悲再舟
春冬榮枯遞及世子會昌等終身茹酷畢世銜哀感靜樹於
三

寒泉託沉銘於幽石文曰

岳峻基厚流清源潔動靜無滯方圓有折舉直平心連從掉
舌獨悲魏禪終存漢節駿發克昌申甫貞祥作鎮憂國集
鷹揚遠都尊主地輔龍驤誕厥令圖傳茲義方一毛五色一
日千里堤封絕際波瀾莫涖天經至極人倫終始優學登朝
飛英擅美鈞陳^并陸衛森森戎章重綰侯服再厥端儲率
拔掌庫司金五曹遍歷二部頻臨洛沂江風馳雨布去歎
其早來歌其暮除惡伐林求賢開路二嶺行涉五溪將渡關
世俄盡觀生易終汎舟川逝推轂途窮松阡暗日柳駕搖風
郟戈楚鼎感跡元功

右蘇慈墓誌銘慈其名孝慈其字隋書北史紀傳作蘇
孝慈蓋以字行也誌敘仕履與兩傳合誌詳而傳略者
史例舉要未可以脫漏議之慈父武西魏兗州刺史隋
書作父武周兗州刺史行周字北史作父武周兗州
刺史屬之周者武任兗州自魏訖周誌據受任之始言
傳據其末言故不同也孝慈仕周位至工部中大夫北
史同隋書作上大夫乃寫刊之謫其自文安縣公改封
臨水縣公增邑一千二百戶誌未之及是誌之漏誌云
八年判工部尚書其年又判民部刑部尚書事傳僅言
判工部民部^{北史作}二尚書不及刑部又兩傳俱不載

其謚誌云謚曰安公皆可據以補史之闕誌言授浙州
諸軍事浙州刺史北史亦作浙州惟隋書作浙州按隋
地理志無浙州^{唐始有之屬}有浙陽郡以舊浙州置
則自以浙州為是矣誌書木旁作才隋唐以前結體往
往如是北史浙字及隋書高祖紀仁壽元年四月以浙
州刺史蘇孝慈為洪州總管亦誤浙為浙並應勘正其
誌與紀傳互異者誌云開皇元年授太府卿尋轉司農
卿二年授兵部尚書隋書亦云拜太府卿依遠大司農
歲餘拜兵部尚書而高祖紀開皇二年六月以太府卿
蘇孝慈為兵部尚書不從司農卿^{北史}授獨與誌傳不符

又誌云十二年授工部尚書其年授大將軍紀傳則皆由大將軍轉工部尚書且紀繫諸十一年二月非十二年亦與誌不符又紀書慈授洪州總管在仁壽元年四月書卒在是年六月癸丑相距纔兩月誌雖載卒年月日而盛稱其行化布規民歸吏畏頗有政績兩傳亦云有惠政兩月之頃能如是耶誌又云桂部侵擾詔授公文州道行軍總管方宏九伐遠紮千里遠疾薨於州治其授文州道行軍總管兩傳皆有之而紀仍書洪州總管錄考慈卒亦與誌傳小差豈以文州之役慈未及往而遷卒故仍書洪州總管耶按文州人李佛子舉兵

反遣行軍總管劉方討平之紀繫諸二年十二月此以討平之日書之劉方當即繼慈而往者乃兩傳皆於慈書擊平之卒官何也碑無撰書人名氏楷法神似率更頗有疑善學歐者之偽作然第二十八行樂邑二字與全碑迥出兩手蓋書刻後補填者黃仲韜學士謂其結體奏刀純是北碑家法非後人所所能為審視信然又按誌載慈未入隋以前歷官有右侍中士中侍上士領前侍兵宣納上士左勳衛上士夏官府都上士治中義都上士領胥附禁兵領左侍伯禁兵前侍伯中大夫右侍伯中大夫右少司衛中大夫司衛上大夫等名大

都侍衛從宿衛近臣之職周書無百官志隋志於周制追敘甚略無繇考證上中大夫高齊已有之上中下士乃宇文氏仿周之建職改創章程始立班制誌稱慈起家右侍中士在後魏初而魏書官氏志無徵恐未足憑也

力顯等造四面像記

高一尺八寸廣七寸三分厚二寸四分南面龕左右題名
各一行龕下三寸餘計十二行西面龕下七寸題名四行
北面二龕左右及龕下三寸六分皆題名行字
不一字從四分至七分不等正書在龕州署中

緣

唯大隨仁壽三年歲次癸亥六月辛未朔九日已仰清信佛
弟子力顯清誠削家資為巨息生遠亡女伯女巨女進豐敬
造石象一匝伏為 皇帝此題在下七世姑嫜所生父母合家大
小同緣眷屬俱登正覺此題在
上堪主平陽縣令康僧暉 都化主康子恭為息羅云孫漢
則在龕
都邑主康穆為亡父母息世孫此題在孫女羅仁在龕左以上
隋仁壽三年六月九日

蒼康

康

西面上坎當陽主康永景口僧保巨兄顯樹
口揚阿清為姑嫜妹玉深外生金焰
西面蔭蔭主行誓 為亡父母
西面下堪主康李茂為亡父一心侍四題在西
北面依相蔭蔭范吳拓為亡父及見在母在上龕
北面供養主康高口為亡父母
北面上坎主清信康口貴為亡夫及亡男
當陽主巨父 口孫母裴苗胡女顯姿為一心侍佛三題在下
右下龕石
音及頂
北面蔭蔭康則康為口父母

葉

北面依相阿難主王長頓 北面依相加葉主力子昌口張
康永 北面化主王長口力為亡父 康景口妻力玉口女永
背外生行口北面下堪主力顯姿為亡父 大婦行妻英
次婦席玉蘭次婦行美玉次婦孫像嚴孫女緝香康羅行在
下龕
北面下堪右相蔭蔭主楊崇英為亡女此行從上龕
北面供養 主余測為亡父母息醜郎 息四郎姊張買此
從上龕
左旁起

都邑主王昌為父母此行在下龕左
東面上堪主當口康紹贖口女李阿三子為亡父母息保口

孫子張顯孫女肥三行在東側
大息子袖子口留生子文小口文廊 孫馬具口開世開
孫女馬嫌口于慎娘窈香三行在東側
力氏黃帝臣力牧之後出臨安漢有力顯魯王相力子
都光武時為徐州牧又有行姓四人即行字萬姓統譜
周有大行人之官其後氏焉漢有行巡平襄人隗囂將
音衡席姓一人即席之變暈古用為暉此闕末筆未詳
何故嫵嫵即嫌之省窈即窈奴鈞切音竊爾雅釋獸註
江東呼兔子曰竊集韻竊或作窈此又變少為小變
為口也

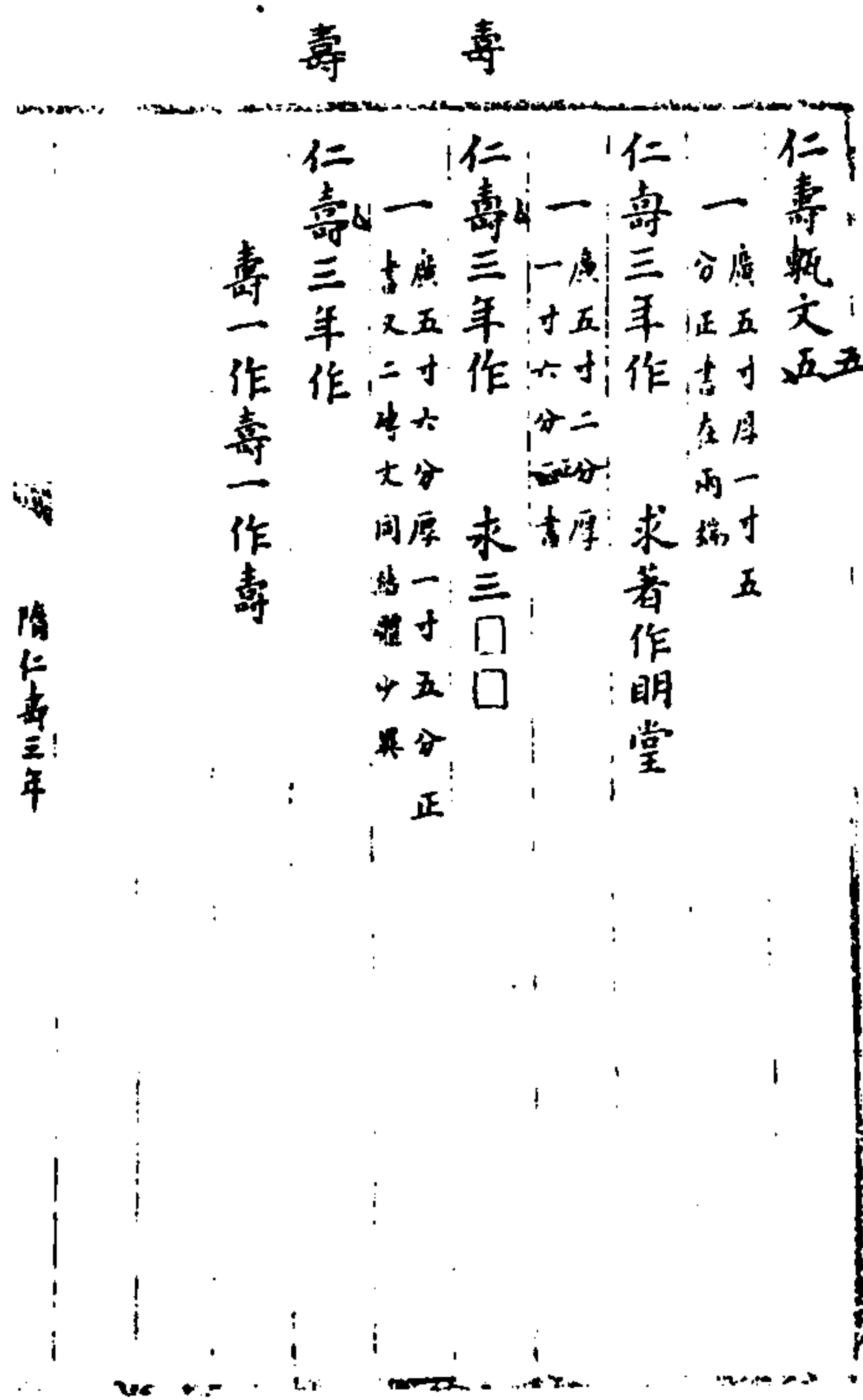

隋仁壽三年

王君墓誌銘并蓋

方一尺五寸首行末行俱泐存十四行行十六字

故遼儀同孫王君墓誌題蓋後君誌四

首行苗蒙漢大將軍王根之沈冑祖居□□□同三司魏

道武皇帝以其有雄幹□風補任迴荒鎮將捍北蕃徽

狃見之□□膽碎是以不敢內侵猥夏父蓋仁志□□賢獨

少人表齊獻武皇帝補任前□□邊第一領民酋長君養

性自娛蘊德□賢躬行信義博濟安仁不以在世公侯動於

心願不謂元暕西落貞木冬摧以大隋大業元年八月四日

忽從物化奄卒於家春秋六十有三粵以其年歲次乙丑十

隋大業元年十月廿二日

且戊子朔廿二日己酉定於定州城東南四里刻玉泉宮流

名万代乃為銘曰

□木其摧世無所杖悲人其逝吾將何□□山河輝光不

朗一辭華室幽遊

右誌首行已泐王君名不可見蓋題儀同孫王君儀同

即誌文所敘祖居□之階王君其孫也銘云□木其摧

世無所杖蓋用禮禮弓語宋謝枋得云劉尚書家藏禮

記梁木其壞向下有則吾將安仗五字按家語及高麗

本皆有之據此銘知隋以前古本自有此五字也杖仗

古通用題蓋第二字奇譎不可識

蔡君妻張夫人墓誌銘

高一尺八寸三分廣一尺八寸二十六行行二十十六字
方界格徑七分正書今石歸福山王氏

隋邯鄲縣令蔡府君故妻張夫人墓誌銘并序

夫人諱貴男范陽方城人也軒誦誕聖化表垂衣炎漢膺圖
謀宣帷幄七葉聯富平隆其世祀三台炳耀壯武光其彌
諧故能賦苑斯與名器不絕祖綰梁侍中尚書左僕射儀同
三司位居論道功佐五臣父尤陳給事黃門侍郎廷尉卿答
表平反連華九棘夫人幼稟淵深早標令問藝閑詩禮備勞
師氏之功業備擊紱非因女史之訓太父儀同府君深所愛
賞錫名貴男年廿歸于蔡氏結褵表飾重錦增輝冢酒陳其

隋大業二年十二月廿九日

爾恭咸盟宣其匪懈閨門仰則保姆推賢每時還拜覲言歸
異室未常不流涕歎欷悲纏左右同堂姑即梁明帝之右威
持風乾風挺柔明內外親屬罕能會意爰自渚宮旋駕淮海
夫人拜見之辰即蒙賞異特加褒擢稱為女師乃賜銀七筋
一具以彰殊寵既而金湯失險開河飄寓勞勩杆軸少選不
違便煩箕帚夙夜無怠誨諸子以義方睦宗親以柔順豈直
徒里宏教斷織垂訓而已哉蔡侯迷職邯鄲夫人從任全趙
降年不永奄同過隙大業元年九月廿八日終於官舍春秋
五十六高堂寂寞終無扶瑟之期庶下悲涼竄蓬舉案之日
夫人稟氣清明卑躬節儉不尚妍華罕言世利志懷潔素雅

性沈嘿無矜矯絕毀譽靡恪奉握恭事親表執并儼然閨門
可則加以竭誠妙法極心正道食甘蔬菲味草腫腥凡有資
財咸從檀施仁壽無微卜遠斯及以二年十二月廿九日選
葬于洛州邯鄲縣孝義鄉言信里之原搖落寒山獨有銷亡
之柱寒泉湘渚空淙便娟之竹牛關遐險迴丹旄而無期驚
濤悠漫駕綺幕而方阻式定他鄉敬鑄沉石其銘曰
珪璧含潤蘭桂有芳昭哉懿德淑慎斯彰業殫劄組學貫緹
緇穠華易匹婉孌難方作配高門式調中饋敬愛無闕言容
咸備爾穆禱禱遙他簪珥黃脩八解精研十地法雨斯沾慈
雲可庇居諸忽往風燭難留俄悲撒瑟遽切歲舟無期反葬

二

徒懷首邱梁綬掩日扇似逢秋口深月隱隴晦雲浮三泉永
固千載名流

石先歸吳縣潘文勤公為隋誌之佳者文勤即世福山
王廉生得之余得拓本從從文勤家來卒未深致令以
暇日少加釋證并繆頗多誌稱夫人范陽方城人祖綰
梁侍中尚書左僕射儀同三司父尤陳給事黃門侍郎
廷尉卿同堂姑即梁明帝之后大業元年九月廿八日
終春秋五十六檢梁書后妃傳惟高祖之母姓張氏范
陽方城人高祖受禪追尊皇考曰文皇帝廟號太祖皇
妣曰獻皇后后父穆之穆之子因藉無子以從父弟因

策第三子縉為後館剛縉第四弟也館位至尚書右僕射尋加侍中次子交附見侍後夫人之父尤傳不悉載亦不見於陳書誌稱館拜左僕射易左為右此小異耳書文帝作明帝誤矣稽其世次獻皇后為夫人之曾祖母誌作同堂姑其舛已甚又溯夫人生於梁簡文帝大寶元年庚午而獻皇后之殂乃在宋泰始七年辛亥去夫人生已八十年誌云爰自渚宮旋駕淮海夫人拜見之辰即蒙褒賜真鑿空之設矣按高祖生於宋大明八年七月即高祖應年八歲今紀作六歲非傳誤後以志始五年為七年即紀誤八歲為六歲也附記於此然文詞綺靡信六朝人吐屬書法適古更非近日好事者所能為不敢以此疑為贗鼎也 誌於葬日先錫十六改鑄廿九透他即委佗

葉

應移上行攝呈寫

初稿據題叙欠十如此八十二下誤又書八十二種

大業甄文二

一分廣五寸三分厚一寸三分正書在兩端

大業二年作 陳金部明堂

一廣五寸厚一寸七分正書

大業四年

附無年月有姓氏甄文八十一

址歲在癸丁下 廉氏壁上四字在側下半截下三字在端分書

兒新興兒家在端正書

隋大業二年

兒禁家在端正書及文

兒家明堂在端正書

兒浦陽明堂在端正書

兒家在端正書

陳參軍明堂在端正書

陳集家在端正書

陳集家在端正書

陳法師明堂在端正書

陳集吳家在端上書下鏡分書

孫聘起功在端分書

陳集家

初稿作九呈勾攝

八月口日王姓陳在端正書

韓株 下缺

曹直廂明堂 正書反

何思□家 正書

何從事明堂 正書

唐道士明心 正書

黃參軍 下缺正

黃將軍 正書

黃文跋 正書在端下

章先之家 正書

上□□□日章株所作方 分書反文在側章

莊建安家 正書

丁遂昌明堂 正書

丁蘭都明心 分書

丁南陽明堂 正書

丁左庫明堂 正書

丁西安作 分書

丁中書家 分書

丁中陽家 分書

丁五官□ 分書

丁監市家 分書

丁平家 分書

丁儀曹家 分書

丁浦楊母□ 正書

丁令 上下殘

丁道士□ 分書

丁值兵 分書

丁庫部明堂 正書

乘廣平 正書

乘郎中墳 正書

任伯進 正書

求萬安明堂 正書

求韻 正書在側下列錢幕大寬文同

求軌 分書

求野夫 正書反

求安甯明堂 分書

求遂安明堂 正書

求重明明堂 正書

求恭審 正書

求□奏作 正書

求正負明堂 正書

堂

求廣平家 正書 在端

求匠作 正書 在端 大堵 分書 在端

求生方 分書 在端

求將軍家 分書 在端

求左□之明堂 正書 在端

求武庫明堂 正書 在端

求西曹家 正書 在端

求功曹 正書 在端 下端亦有 一字半決不可識

求公兒 正書 在端

求第五家 正書 在端 太風庚辰辛 分書 在端

求茂才明堂 正書 在端

求道士家 正書 在端

上廿三日「此壁其主性任 在端

嚴新城堂 正書 在端

嚴殿中堂 正書 在端

上月十四日李氏作 正書 在端

趙達宗父家 正書 在端

趙監家 正書 在端 上趙氏作 正書 在端

趙正直明堂 正書 在端

趙達安明堂 分書 在端

大歲在戊戌 分書 在端

上清河明堂 正書 在端

上通事明堂 正書 在端

功曹明堂 正書 在端

參軍 正書 在端

道士方 分書 在端

上公孫 正書 在端 參軍 下缺 正書 在端

上閻先生 正書 在端

波若附上之玉堂 正書 在端

付上即和上吳音和付相近按釋氏墓唐以後多稱塔此稱玉堂他未之見

右數文八十二種皆出嶧縣大都孫吳兩晉宋齊梁陳隋人無可強分類列於此金部中郎 魏移邑 參軍從事 直廂將軍左庫中書五官監市儀曹值兵庫部郎中正 負西曹功曹殿中通事監書其官也陳侯吳者陳侯其 爵吳其姓也浦陽 魏年旁及書又 建安遼昌甯都南陽 西安中陽 魏作陽 范 廣平新城萬安安甯遼安 魏作清 未成字也 河書所任郡縣也茂才書其科目也法師道士付上 和 尚以方伎稱也先生尊之也兒新興兒禁孫聘韓森何 思 黃文 下一字 童光之章 椽任伯進求 頤求 軌求 野 夫求 重明求 恭 寒求 延求 生 趙建宗 趙 正直書其名若

字也求第五書其行次也曰冢曰明堂曰堂曰墻曰方
曰大寬曰大墻曰玉堂皆冢之異稱曰壁則居室之用
也或云即壁字

榮澤令常醜奴墓誌

京師工部郎中端方藏有舊本就接粘處度之約高一尺四寸廣同二十六行行二十七字字徑四分餘正書

隋都督榮澤縣令故常府君墓誌
君諱醜奴扶風始平人也黃運肇興既冠冕於東國金行失
馭遂流奔於西土亂離瘼矣從姑戚之客遊天保定爾為鄆
善之強族祖黑獺門傳劍騎人雄汧隴授大都督領本州兵
父歡立履沉毅志明勇魏明帝去河洛之王里遷峭函之
帝宅經綸王業寔寄腹心以君開石臺詔退宿衛任右旅
侍累遷直寢言遊京華屢賜并田去六郡之桑麻承三輔之
風俗民良土樂因以家焉君器局貞正謙度詳雅強揮鷹落

隋大業三年八月七日

○動雲奔保定元年起家右勳侍下士鵬搖始振鴻漸初飛
成允折衝○推英果三年轉膳部下士位因寵進爵以才昇
鼎鉉攸宜宥養惟禮建德元年遷天官府治中士司會治本
文昌樞密是曰登賢良稱德舉自皇朝錯運實命惟新君養
志家國深知止足開皇十九年明 詔以周代文武普加優
選蒙授都督又授鄭州榮澤縣令中牟乳雄非獨魯恭重泉
宿鷺闈唯王阜祿滿言歸縱情剛整方遘日秩庶永月存而
漏盡鳴鍾歌哀杖奄焉不慈遽矣上賓大業元年十一月
十九日終於神疑脫宅春秋八十有六夫人山氏人惟貞
婉族茂金張未永脩齡早疑二世以今三年歲次丁卯八月

籍

丁丑朔廿六日壬寅合葬於本縣湯○鄉之始平原祀也君
孝以承親誠惟事主愛賢重士輕財守信文淵○施差得相
方次公投轄足為連類而微猷長往蘭葉空傳知與不知○
識同恨子鹽州五原縣令緒等兄弟並克隆堂構無竊負荷
出忠入孝揚名顯親昔趙嘉逸士猶題圓石繆蘇文宗尚銘
泉礎嗚呼○哉乃為頌曰
即全奉使仁魚分穀烈太常巖巖光祿降神餘慶誕膺多福
惟祖惟禰世雄邊服波瀾罔已挺生吾子肩席承顏腰鞬入
仕見利思義在官能理卓犖齒年優游暮齒逝川難息○光
易侵昭塗儵晦大夜過深鄣墳共掩杜藏俱沉九原永畢十

載騰音 長子鹽州五原縣令載有 第二子石州司戶參

軍事榮 第三載下

石榮澤縣令常府君墓誌後魏時有万俟醜奴趙醜奴蠕
蠕主醜奴此府君亦名醜奴字文泰本名黑獺而醜奴之
祖亦名黑獺蓋當時人名多如此醜奴以周保定元年起
家右勳侍下士三年轉膳部下士建德元年遷天官府
中士隋初不仕開皇十九年詔以周代文武普加優選因
授都督又授鄭州榮澤縣令祿滿言歸大業元年十一月
十九日終春秋八十有六攷宇文建國關中用蘇綽盧辯
之議依周禮設官其名繁多史不能悉載而開皇一詔亦

隋史所宜書故略敘其所歷官位如右誌又稱後魏孝武
帝為明帝此它書所未見也

石久佚搨本流傳甚罕書法佳絕余假通家端午橋藏
本錄之常醜奴及祖常黑獺父常歡並無攷惟子緒見
唐書世系表為宰相常袞高祖但誌繫街鹽即州五原
縣今未則為咸安今未知即其人否五原縣隋志屬鹽
川郡西魏於此置鹽州第二子榮官石州司戶參軍石
州後周以舊西汾州改置隋於此置離石郡

主簿吳巖墓誌銘

高一尺三寸八分廣一尺九寸四分二十五行行十八字
字徑七分正書時見隸體在趙州出土

隋故主簿吳君墓誌銘題蓋篆書三行陽文有界格

君諱巖字長威家本安陵七世祖頹為趙郡太守封宋子侯
因封遂為宋子人也起稱良守實靜西秦顏日功臣能安東
漢誰資武略長沙所謂番君麗藻文詞元城而為縣令代
多明允也亦有詰人君即苗焉是稱克負祖僧魏鎮遠將軍并
州西河郡丞父業假版幽州薊縣令君志行寬容仁慈
漁物貨財弗交德義為親臺眉之官頻加徽辟溫清聖善辭
而不行開皇五季召為主簿王渙以於神之笑履歷斯官馮

隋大業四年十月

異由器行之能光臨此職但川流易往略運難停人之云凶
事同過隙臨終誠其子曰黃金滿贏不如一經汝等導之勿
得墜失大業二季十二月廿五日終於家春秋六十有九以
四季十月葬於趙郡東北廿五里建平觀先君之所夫人眭
氏禮應百兩位正三星婦德母儀為也規矩雖見魚軒重錦
事同凡礫綺羅珠玉實比浮雲日月不及於先風燭泉門合
莫禮備哀榮有子數人義兼百行念履霜而增感歎負米之
莫退揚名於後也足罵孝子之事親終矣銘曰 白魚表
瑞赤雀呈祥封茅啓國錫社開疆州特刺舉郡守惟良萬生
俊又門緒繁昌一迺祖迺父公侯之圖操履淹通志懷誠信

陂深万頃牆高數仞冠冕先達羽儀後進其積氣天長崦嵫
日下罨此明詰逝斯達者隋會九原滕公駟馬季移陵谷猶
瞻松檟其三

此誌銘舊在趙州鄉開土人不知寶貴用以架碾光緒庚
辰碑賈某訪得拓之以售遂傳於世誌銘二十五行行十
八字書法端整在隸楷之間其蓋石以甄為之篆書隋故
主簿吳君墓誌銘九字皆完好無闕誌云君諱巖字長威
家本安陵七世祖頹封宋子侯遂為宋子人安陵在東漢
隸右扶風郡今陝西咸陽縣地在北魏隸勃海郡今直隸
吳橋縣地誌稱頹日功臣能安東漢則此安陵乃敘巖東

二

漢時祖貫當是扶風之安陵也宋子北魏隸鉅鹿郡即今
趙州地巖及誌中所載吳頹吳雒吳麗吳僧吳業漢以下
各史皆不載無可考所云起稱良守實靜西秦蓋指戰國
時將吳起也誌云夫人眭氏眭實趙郡著姓魏有眭夸趙
郡高邑人魏書列逸士傳北史列隱逸傳皆作眭與此誌
夫人姓同太平寰宇記作陸夸而於趙郡二姓作眭志誤
皆眭字之訛也通志
誌云顏日功臣能安東漢雄資武略長沙所謂番君麗
藻文詞元城而為縣令黃氏跋云吳頹吳雒吳麗各史
皆不載無可攷案後漢書吳漢字子顏佐光武中興拜

而廢屬初海郡者本漢縣地始置東安陵後魏去東字高齊省隋開皇六年重置大

大將軍後為大司馬封廣平侯漢書曰忠誌以下句用東漢字故稱字耳顏即漢也又漢書吳為傳秦時番陽令甚得江湖間民心號曰番君後為衡山王高祖定天下徙長沙王又魏略吳質字季重以才學通博為五官將及諸侯所禮愛後出為朝歌長遷元城令誌所稱蓋吳為吳質也石本雄書作誰黃氏誤讀為誰遂併對句麗字俱指為人名舛矣雄資武略麗藻文詞二句若以上一字作人名尚成文理耶安陵之屬右扶風者至晉業初併入東光縣宋子漢縣屬鉅鹿郡後漢省後魏永安二年復置北齊廢隋開皇初復置屬樂州大業初省入平棘縣誌云家本安陵七世祖為趙郡太守封宋子侯遂為宋子人嚴終於大業二年以三十年為一世溯之其七世祖當在後魏太武帝以後其時扶風之安陵久廢殆勃海之安陵矣惟魏置宋子上距太武帝時且百年下距嚴生時僅十年與七世之數未能強合意者吳頊受封時宋子縣雖早省而其地仍名宋子非必以縣封也

汝南主簿董穆墓志序

高一尺三寸五分廣一尺四寸十四行行十三字至二十十字字徑六分至一分不等正書

大隋大業六年歲次庚午十一月戊午朔三日庚申襄城郡汝南縣前主簿墓志序

諱穆字世華出自隴西服胄所基因于夏右昔韓廿五子得姓十有四人天子建德因生賜其後或以謚為族或以字為氏謚法成功故用董姓為宗馬十二世祖深于真官世擅英雄影附魏室曾祖顯平吳將軍孝文卜洛移藉東都祖賢齊為上士永熙之世失據至此身于穆任縣主簿積善無微感年乘世去開皇三年五月終于輔城以大業三年四月

泚

五日母聞復背宗親愴切內外傷情隣友輒春舊泚罷市始終長

此墓不勝悲哉業存銘米

右汝南縣前主簿董穆志序未知何處出土文為穆父

撰故敘曾祖顯祖賢而下云身子穆也穆以開皇三年終至大業六年已歷二十六載蓋先曾卜葬及大業三

年母聞復背又三年葬其母城西此二里因遷穆附之故曰易卜此地安葬大吉也穆終於輔城未詳何地隋

汝南縣屬豫州襄城郡在今汝州寶豐縣北二十里穆

是行

十二世祖染于真官不解何謂末行上闕五六字其所
 云云殆與誌後劉黃頭語同為術數家言也末
 四字亦不可解

生 嘉 君

源文殘碑并陰側題名

石斷闕存高一尺一寸七分廣六寸七分七行行存十二
 五十四字方界格每九分正書多隸體在維那郭氏

上闕 元德方之魚水其為比興豈虛闕下
 上闕 匡時翕造者何代無人君諱文立闕下
 上闕 祖為西戎所逼以眾臣魏天子嘉之闕下
 上闕 司徒隴西惠生父子恭司空文獻公闕下
 上闕 德以迄於君君器宇深沈口儀英朗闕下
 上闕 雜客座有豚賓思若淵泉調諧律呂闕下
 上闕 為慕蘭之友至闕下
 碑陰 存六行半題名二列
 碑陰 字徑一寸正書

隋末

| | | | |
|----|------------------|----|------|
| 上闕 | 軍曹 | 維那 | 杜 |
| 上闕 | 法曹史取士祭 | 維那 | 郭 |
| 上闕 | 法曹史郭豐禮 | 維那 | 郭 |
| 上闕 | 士曹史王萬歲 | 維那 | 王 |
| 上闕 | 士曹史尹士慎 | 維那 | 王 |
| 上闕 | 法義諒敬孫 | 維那 | 口 |
| 上闕 | 維那 | 口 | 闕下 |
| 上闕 | 碑例存高九寸餘廣四寸八分題名六行 | | |
| 上闕 | 前法曹使事功曹孫子路 | 主簿 | 燕子闕下 |
| 上闕 | 戶曹掾言任闕下 | | |
| 上闕 | 錄事 | | |
| 上闕 | 軍曹 | | |

曹史傳寶 戶曹史王敬興 戶曹史郝思群 戶曹史賈

義 曹史李仲選 軍曹史衡 軍曹史尹方 禮

曹史李 曹史周雲 士曹史吳 曹史

碑存前七行有陰有側上下均斷闕不見姓氏其名亦

泐一字就父子恭致之知姓源賀之曾孫也魏書賀禕

髮傳禮之子傳禮為乞伏熾所滅賀自樂都奔魏世

祖器其機辯賜爵西平侯進西平王後改封龍西王碑

云祖為西戎所逼以眾臣魏天子嘉之蓋言賀也碑又

有司徒龍西惠生父子恭司空文獻公云云惠生義不

可曉疑有脫誤按賀子康傳康受父爵尋降為公卒贈

司徒謚曰惠康子子恭天平和官至中書監卒贈司空

公謚文獻是惠生乃惠公之誤源君之祖也子恭位謚

惠與傳合子恭子彪字文宗彪弟文瑤第五子曰文威

又北齊書彪傳有文舉亦彪之弟碑云君諱文口左旁

上羊猶存字瑤與威與舉皆不可強合按唐書宰相

世系表及元和姓纂皆言源氏周隋開居鄴郡安陽今

石像山東某處出土雖縣郭氏得之其非墓碑可知陰

側列諸曹掾史姓名似是故吏追頌清德立碑以誌去

思則其人必嘗歷州郡職矣按北史彪傳云文宗隋開

皇中拜莒州刺史遇病去官卒

字行以莒州刺史合之當是文宗而宗字亦不相似魏

書欽文威為子恭第五子而僅錄文宗文瑤文威北齊

書亦第兼及文舉則固有從略者碑不見年因附隋末

此碑有可疑處按陳雖有承受父爵後降為公之文而

傳言懷數上表稱父賀援立高宗有舊勳不露茅社之

賜始認依陸敬例授懷北馮翊郡開國公碑何人不書

自受封爵而書父封也惠公謚惠生也祖為西戎

碑作瑤固北碑所恆有而德作德以作以僅見於此附
識之俟精鑿者質焉

生始王之說亦其
王字三十一
上三十一
而向石下
筆疑而向石後之
人加與中故上出
為其本可知也

古四娘等造像

高四寸廣八寸八行行四字
字徑九分正書在安陽

阿彌陀佛

觀音菩薩

大勢菩薩

清信女古四娘李姊兒梁小僧勸摩兒四人同敬造

隋末

古大娘等造像記

高三寸五分廣一尺一寸五分
行三字字徑九分正書在安陽

佛弟子清信女古大娘陸二娘合同敬造阿彌陀佛觀音

音菩薩大勢至菩薩一龕

合字右讓石裂痕

須昌縣超息義遵造像題名

高一尺五寸廣七寸上為佛龕龕二佛上方題字右一行
左二行龕下題名六行行存字不字徑六分至九分不等
下截斷缺
正書

□須昌縣□□佛主超息義遵缺 遵弟遠遵 妻缺

遵弟仕良 妻林缺 遵弟伯席 佛□□妻□□

无寻明佛在右像上
方右邊

法□普□□佛二行在左
像上方

隋末

張大甯造像題名

上下及右邊斷缺存高一尺二寸五分廣五寸五分龕下
題名五行行七八字龕左一行字徑五分至一寸不等正
書

張大甯缺 甯息子乾元著 缺 甯女太妃 大勢□佛

缺 甯女石膝寶網嚴 缺 甯女□妃佛□鬼□缺

主甯妻范妙

此與前刻拓工言像一石蓋石幢之兩面也書法在北
齊周隋之間因附隋末石疑在東山

續桃樹等題名殘石

高存九寸廣四寸三行行存五字
字徑九分正書石出滕縣

缺

缺 維那續桃樹

缺 維那續惠定

拓本後有高硯臣書云光緒二年二月得此石於滕縣南關外石存十字係六朝造經像碑側中間之片石也外邊尚有不全者數字高不知何許人石當在其家矣

佛座題名五紙

一高二寸四分廣八寸存七行一高同廣存五寸四分六行行各存四五字字均徑四五分正書附情未

初邑子口要口邑子郭口初邑子口口口邑子口口口邑子畢

口邑子郭口邑子張口以上

邑子王伏口邑子劉口缺邑子程宗缺邑子晏口口邑子口

口口口口口以上一紙

二紙各高三寸廣一寸八分二行行四五字字徑七分正書似是像座兩側

像主衛導侍佛時

像主王文宋侍佛時

一高二寸五分兩旁斷缺存約五行行四字均刻功僅第四行頭字第五行右旁更字可辨

右五紙與續桃樹一刻同得

趙朗等造像殘刻

高八寸七分右缺存廣一尺九寸二十一行行前八字後九字方界格徑九分正書

屬邊地衆生有形之類咸同斯福

朗父門下錄事趙暉暉妻李毛姬 妻孟珊瑚 朗弟子昂

朗弟任昇兄息恭礼兄息長山朗息卿相朗妻唐朗嫂寶昂

妻王昇妻成礼妻玉山妻孟朗妹延妃朗妹靈口興父索僧

誨妻邢姜口妻高妃男許仁女玉勝女玉艷 腊父索苗晟

妻尹香腊妻馮厚男卿口相 男任元女毛娘口妃女安容

女龐口口功趙高仁妻吳元錢息任高遠妻口

無年月附情

靈泉寺經刻四 正書在安陽城西寶山

廿五佛名 高一尺三寸廣一尺九寸十八行

廿五佛名 南无寶集佛 以下不錄

大集經文 高一尺四寸廣二尺五寸二十五行十四字字徑八分在前則後

大集經月藏分法滅盡品初言 不錄

不錄

法華經文 高一尺二寸廣七尺二寸七十七行

妙法蓮華經分別功德品中言 不錄

不錄

勝鬘經 高二尺三寸六行廣七寸

隋末

勝鬘經 勝鬘言世尊 以下不錄

武虛谷安陽金石錄載三種獨未及勝鬘經以為魏齊

間刻因無年月次諸隋從之

廿四佛像名號

高五尺七寸廣二尺六寸每層上平平錫四像兩兩相對

第一摩訶 第五優波 第九佛陀 第十三比

迦葉摩竭 龜多摩寔 蜜多 羅化在南

國淩羅門 羅國龜多 天竺造无

尼拘律陀 之子 我論

子 第二阿難 第六提多 第十脇比 第十四龍

迦維羅衛 迦摩寔羅 脇不着 樹菩薩南

國餅飯王 國大長者 席在胎六 天梵志種

隋末

子 子 十年生即 生在樹下

第三摩田 第七弥遮 第十一富 第十五迦

提蜀廣國 迦 那舍 那提婆菩

人 薩南天梵 種與神眼

第四商那 第八佛陀 第十二馬 第十六羅

□脩王舍 難提 鳴菩薩 暎羅

城人

右一層

右二層

右三層

右四層

□□□□

□□□□

伽難提

□□□□

解大□□

多羅義

第十八僧

第廿二摩

伽耶舍

奴羅善解

三藏義

第十九鳩

第廿三鶴

摩羅馱

勒那夜舍

第廿閻夜

第廿四師

多持忒弟

子比因於

一名眾後

蜀賓國大

律師

作佛事為

王所絕

右五層

右六層

鼓山馮子昌題刻二

一長一尺六寸一行十字字徑一寸五分一長一尺三寸餘一行六字字徑二寸正書在磁州

阿彌陀像主馮子昌供養

菩薩主馮子昌

此二刻書勢出北朝時人非唐刻

附錄末

造像碑銘殘字

石高三尺八寸廣二尺八寸大龕像居三之二字在龕下
約二十餘行後十行可辨識每行十一字字徑八分

前約十五行

正

缺

口

口

口

口

口

口

口

口

口

口

口

口

口

口

口

口

口

口

口

口

口

口

口

口

口

缺

口

口

口

口

口

口

口

口

口

口

口

口

口

口

口

口

口

口

口

口

口

口

口

口

口

口

缺

口

口

口

口

口

口

口

口

口

口

口

口

口

口

口

口

口

口

口

口

口

口

口

口

口

口

定

江

湘

北

口

口

口

口

口

口

口

口

口

口

口

口

口

口

口

口

口

口

口

口

口

口

口

日

月

不

口

口

口

口

口

口

口

口

口

口

口

口

口

口

口

口

口

口

口

口

口

口

口

口

元

鳥

降

祥

正

口

口

口

口

口

口

口

口

口

口

口

口

口

口

口

口

口

口

口

口

口

口

光

鳳

從

口

口

口

口

口

口

口

口

口

口

口

口

口

口

口

口

口

口

口

口

口

口

口

口

吞

韓

口

口

口

口

口

口

口

口

口

口

口

口

口

口

口

口

口

口

口

口

口

口

口

口

口

品

口

口

口

口

口

口

口

口

口

口

口

口

口

口

口

口

口

口

口

口

口

口

口

口

口

口

品

口

口

口

口

口

口

口

口

口

口

口

口

口

口

口

口

口

口

口

口

口

口

口

口

口

口

大隋 缺

隋末

附錄

夫人梁氏誌石殘字

多處經廣各五寸六分存六行半行
四五十字不一方界格後九分正書

缺 夫人梁氏墓誌

使君前妻也河南

缺 第二女多播清

缺 掩祥風神麗舉

缺 十由至性季

缺 案之容一

口

鄭邠盧太夫人元氏墓誌

高廣各一尺五寸五分二十六行末一行在左側
行二十五字方界格每六分首行橫寫無格分書

大鄭上柱國鄧國公故太夫義安郡夫人元氏墓誌

夫人諱買得字買得河南河南人也自大魏之廢期啟運光宅中夏本枝承若木之景餘潤接天河之源鐘鼎盛於當丰椒蘭被於履世備諸史策可略而言吳祖匡魏東陽王茂實英聲道高前代父又濟南王分珪命壽作範一時夫人稟慶閨閣敢神象綿聽敏冥授孝敬天啟動必以禮行不忤物雖在冲幼宗族莫不異焉年十有四歸于邠盧氏言容有禮肅雅成德好合猶琴瑟相敬若賓尋以夫爵封興世郡君大夫之

偽鄭開明元年五月十六日當唐武德二年

妻能循法度公宮之教無違婦道迨乎忽魯所天逾秉高節而第二子味有名於世味以大業之季委質 聖主猶蕭曹翊大漢之功吳鄧輔中興之業注者鴻溝未割函谷猶淫龍戰虎爭連營接壘太夫人提挈二孫淪沒賊地而賊李密乃特加賚賜欲令誘致其子雖塗炭之心於焉巨亂而王陵之母勗勵逾深和竟事遵嚴訓乞養自若及李密之敗得盡歡膝下母子忠孝天下榮之是用式加寵命封義安郡太夫人褒崇之禮羣公莫與為比豈期昊天不吊降斯灾禍以大鄭開明元年五月十日遘疾薨於東都尚書省之第春秋六十有六 詔贈賻物一千五百段禮也仍令上柱國殿中少監

太原郡開國公王暹上開府鴻臚少卿襄武縣開國伯趙方海等監護喪事即以其月十六日甲申窆於城北千金鄉安川里嗣子味重首迺鼎恩事親之無日號天扣地痛合墓之何期勒此嘉聲寄之園壤迺為銘曰

山川磊砢世代豪雄將門有將分子為公珪袞如積蘭桂成藜羽儀當世清明在躬一分侯之孫天王之國義則魴鯉匹猶秦晉忽焉如客凋零何迺泉門獨揜銘旌孤引其寂寞舊隴蕭條郭門參差異縣悽愴幽魂山連古墓地接荒村夜臺無曉遺挂空存三哀哀嗣子煢煢告辛母氏聖善我無令人風烟共慘容衛空陳撫膺 長慟歸復吾親此一行在左側

右誌標題大鄭上柱國鄧國公故太夫疑有義安郡夫人墓誌按偽鄭王世充以唐武德二年四月篡立建元開明誌云以開明元年五月十日薨於東都尚書省之第正世充初僭位時也誌稱太夫人之祖匡魏東陽王父又濟南王魏書匡陽平王新成子出為廣平王洛侯後襲爵封東平郡王緣事削爵卒追封濟南王又江陽王繼之子小名夜叉孝昌元年賜死無封王之文誌所言皆不實况以元氏卒年推之生於西魏恭帝元年去又死已三十年耶太夫人歸邠即盧氏以夫爵封興世郡君那虛不見於魏書官氏志徧攷代此關西均無此

複姓郡亦無以興世名者隋唐之際草竊鷓鴣張東都為
李密所擾密敗世充廢越王侗而據之干戈紛擾中勒
此燧石其舛謬無足怪而其姓那盧氏宜非有誤草編
卷六十六載有那羅延建尊勝碑羅盧音近通詳那羅
即那盧也可據以補氏族志之闕焉

虞

鄭大將軍韋匡伯墓誌銘并蓋

方一尺三寸四分二十二行行二
十二字字徑五分正書在洛陽

鄭故大將軍韋匡伯墓誌銘

題蓋墓子格陽文篆
書字徑三寸五分

君諱匡伯京兆杜陵人帝高陽之苗稟也在殷作伯開命氏
之源居漢為相建光家之美自茲綿歷剋峻前基並詳諸篆
素無待稱矣曾祖旭司空文惠公祖孝寬太傅鄭襄公父松
柱國京兆尹河南貞公並位尊望重國貞朝幹君膺慶上靈
□而岐嶷固心孝友稟性溫恭容衆愛仁輕財重義年十二
封黃瓜縣開國公報祖封鄭國公食邑万户公之母弟尚豐

鄭開明二年七月廿日

開公主女弟為元德太子妃而公高門鼎峙台輔繼踵有隋
之貴一宗而已大業七年陪慶遠左授朝散大夫俄遷尚衣
奉御侍從乘輿密勿惟晨十二年□幸江都十三年四月廿
七日選疾薨于江都行在所春秋卅有四自 皇鄭膺錄庶
選德門作配儲后甥公長女為皇太子妃乃下
詔曰公門著嘉庸夙叅榮列不幸殂沒奄移歲序言念□賢
宜加寵錫可贈大將軍謚曰懿公禮也於時葬洛□□嶠函
尚阻鄉關造蓮日月有期以開明二年七月廿□□權殯于
洛陽縣鳳臺鄉穀陽里陵谷非固盛德宜傳因茲鐫勒以貽
永久其詞曰

晨

台階麗象山岳降靈人膺天祚世著其聲家風不墜令德挺生學該入室禮備過庭優遊戚里出入承明三江遊道万里徂征素車俄反丹旆空縈朋松永歎埋玉傷情松風暮起燕露晨零勒茲翠石用紀鴻名

右鄭故大將軍舒懿公章匡伯墓誌匡伯隋書無傳祖孝寬為周名臣曾祖旭亦附見周書孝寬傳中其封爵贈謚並與誌合孝寬六子總壽霽津知名總即匡伯父也唐書宰相世系表總後周京兆尹河南貞公次子匡伯隋尚衣奉御舒國懿公亦與誌合豐甯公主隋書未載世系表匡伯一弟圓照不注官位殆即尚主者歟元

德太子昭煬帝長子早薨有韋妃是生恭帝即匡伯女弟也韋氏自漢已來世為京兆杜陵人匡伯卒於江都行在所而喪歸洛陽者誌云於時鞏洛缺峭函尚阻是因亂羈留中塗權殞耳匡伯隋臣骨未寒而女受娉為王世充太子妃汙以偽官贈謚而謨誌有大書特書以為榮蓋自典午以來羣雄逐鹿僞偽迭乘成則帝敗則賊當時固無定兆也世充以陸德明為其子元恕師令就德明家行束脩禮德明恥之故服巴豆散對之道利竟不與語嗚呼此豈可望之庸庸者耶匡伯封舒國公誌僅著於標題而文不敘及當亦偽鄭所贈黃瓜縣北

魏置屬秦州漢陽郡在今甘肅秦州西南

唐一

栢尖山寺曇詢禪師碑

高五尺七寸每廣三尺二十六行
行六十一字字橫徑一十分書

隋故栢尖山寺曇詢禪師碑

詳夫鴻溟洪濬八風鼓滔天之浪識海彌漫六境興澎湃之
波度類以此漂流蒼生因而沉溺雖復造登十轉莫不以魂
魄為勞煩位超三有皆悉以精神為累結是如心之為患大
矣哉大矣哉縱使以形骸等於枯槁終非除桎梏之方說心
慮同於死灰豈為滅見諍之論未若灑王大覺應在挺生欲
使調伏心蠟激清識浪坐菩提樹啓修行禪定之所入花林
堂說賢聖嘿然之灑故使五通神變莫匪安波之功七漏斷

唐武德五年十二月十三日

除歲滋般般之力乃有冲天返地之異道播迦維蓮花師子
之奇名高振且至如德超五船妙善六門獨我禪師仁祠上
首禪師姓楊氏諱曇詢園農粵陰人也後乃遷宅河東肥馬
谷乘無三惑震懼四知王孫薄葬之廉德祖看碑之偶爰泊
禪師仁賢不墮禪師稟天地之醇素滋川嶽之精靈散花乾
誕育之徵答果表孩童之傑幼而敦學既類過庭季自天心
還同噬指悟善來為齒離不顧簪纓體塵俗是煩寵常思脫
展率二十有二遠訪巖叢乃逢曇准灑師於霖落泉寺禪師
以將渡欲海必假舟航名僧據地闡復過此乃事准上為師
仍從歸銘物捨巾屨便興曠濟之日始服灑衣有口口口之

志出俗一載方受具足律儀園備又誦灑華以戒珠而瑩七
支用智水而滋六念既登初夏乃投蒼谷伏膺禪師受灑
修習定所濯八解之波瀾證九次之功德聲聞花水之諭未
足相傳菩薩奈木之談纔云可擬後於三夏移就鹿肚谷修
禪遂使涸沼飛泉騰慶繞院時因請灑輅注雲所值淫險霧
昏便成共道凶神示路方會本途此乃化感幽冥神明翊衛
者也灑護之清流雲續自可連蹤雲猷之白實致訶曾何比
迹時有盜客竊蔬羣蕘競螫賴上人坐救得免災厄葛儂收
飯之奇詎能加此後值虎熊共闕禪師乃以杖麾之遂使竝
釋怨心俱還本穴谷下莊刺雨之策實與大慈今除二念之

謀方稱滅諍遊四禪而七日傳僧顯方仍未奇處一院踰十
率董仲舒比而多愧曾經表于山側怖鳥投以全身又至車
箱水瀟驚鹿歸而獲免雖復樹無青雀異能仁之向道場而
口猶白虎等慧明之尻巖岫諸為神迹曠代希奇小碣輕才
豈能具述今之所記粗言如已乃化流河朔盛闡禪門杖錫
裏糧歸露集梵從肅肅類靈育之在林陽禪侶說說若佛
賢之尻瀟岸神王巖藪煙霞拂入定之龕道足林泉泉石麗
經行之所矯然高蹈支道愧於逢迎宋介冲虛賈遠同其察
廡 太祖文皇帝據九五而臨萬國圖十善以導八方闢辭
曠而聽德音致遠誠以彰虔仰爰 勅儀同三司元壽親送

金書兼奉妙香以表 皇敬擇道安之同輿策苑本誦幽尼
竺圖澄之遺使西藩有軼高齊答供羅雙樹奠設兩極二聖
猶示歸真百季詎能長保以開皇十九年歲次己未十二月
十三日禪師乃於栢尖山寺現疾而逝春秋八十也五十有
五夏焉將昇泥白神充為迎識之徵欲歸大漸香風作送魂
之瑞滅度之後幽顯咸哀虎吼既悲鳴於兩霄雲昏亦含愁
於三日復有赤烏白頸銜號於院內青山翠石崩落於高巖
其為感應皆斯類也豈獨一鳥泣楊震之墓雙鴈悲虞國之
卷王喬逝喘龍縣之牛任公亾折武擔之石而已至如傳燈
蘭葉粟教檀林慟甚提河逾於匡岫方欲廢之泉壤恐爽五

天之儀所以燎此香薪遠慕雙林之式乃口大唐武德五年
歲次壬午十二月十三日蘭毗遺體謹收舍利用建偷婆龕
寶宮以答恩望靈利而興想焚香萬束與此何殊架塔九層
足為連類香矣但遺口禮懺慧舸無重瀟之期智火長泯心
燈嚴愛然之焰哀哉品度痛矣羣黎既卷指南返迷何日大
弟子滌休遺願慧方等以炎寒速謹懺微猷之礼淪尻諸不
序懼靈驗之長殞既等僧祐追師建鐘嶺之碣愛同僧道旌
德起簾山之碑度使天傾西北地毀東南景迹芳音傳之夏
遠乃為銘曰

忘瀆欲浪輪迴莫休無邊出沒源隋流瀆王神足安尻驚

頭激漣定水搖美禪舟粵有開士貧喬園農蓋昏佛日吹塵
慧風身巖七聚意宗三空雪斯灑雨潤此禪叢涸沼清泠巖
康環互德和二念慈安兩師季父依室殊歎亦路三陁一紀
曾何跬步經行巖寂宴坐林泉塵尾松韻香鑪栢煙七眾武
接四靚蹤連瀉瓶既瀉傳燈寶傳負辰慕道冕梳欽德爰降
絲綸復傳安息現疾林下泥洹巖側香染八風光坐五色迴
峯墮石高林鳥吼悲虎夜叫愁雲畫伍緇素哀感徒屬酸迷
焚薪燎質乃搆支提禪艘既毀灑流長絕答歸小定今還大
滅九次六門無由重說冀揚清範勒茲園碣

右栢尖寺墨詢禪師碑墨本得自販夫不能舉石之所

在歐趙以來皆未著錄文典麗隸法峻整關泐七字而
已惜不著撰書人姓氏禪師以隋開皇十九年十二月
十三日歿至唐武德五年亦以十二月十三日蘭毗建
塔蓋相去二十二周矣儀同三司元壽隋書有傳祖言
如已以如為而也虎為太祖景皇帝廟諱碑屢見不闕
筆時方新造頌令猶未周知耳

孔子廟堂碑武德九年十二月廿九

神功聖跡功華夏爾商之業雖復噴文殊致開商下象雷

電以立威刑立以假息鄉黨柄遲沫泗不預帝王之錄開下

字膺五緯之精調天歷浸微開懷強而遊列國以紀

乎竹素地用扶興業開資奉上開依例應書前詳二

元功正作元懷彼獲茂開編該群籍群宏訓之微旨

二字今直作宏修文繼絕繼聖崇儒繼並

昔黃山谷詩云孔廟堂書自觀刻于兩黃金那購得蓋此

碑唐石真本若是之難遇也此本于題曰唐本者通計全

石二千十七字而此內真唐刻者已得千有四百四十六

唐武德九年十二月廿九日

字其餘湊補者僅四之一耳安得不以唐本題之即山谷

所見張蔡二本亦已云中有湊補矣則此本內雖有湊補

者奚害其為唐本乎張未處云相王旦於武后時重勒是

碑此米庵誤以五代時王節度之重勒目為相王旦重勒

耳虞永興當日手書謝賜會稽內史黃銀印表在群玉堂

帖內明云進呈石本何嘗如米庵所謂進呈墨本者乎即

或援引此事有稱墨本者實則指當時初經墨搨之石本

也而豈得妄謂相王旦有重勒石之事乎舊唐書宣宗大

中五年十一月國子祭酒馮審泰文宣王廟碑是太宗建

立睿宗書額武后時於篆額中間諺刻大周兩字恐貽誤

將未請珍去偽號此大周字削而相王旦之銜獨存也是

宣宗時太宗建立之原碑尚在舊唐書所載此奏甚明析

而何以妄謂武后時相王旦重勒耶孫退谷廣子銷夏記

亦言唐史誤謂武后時立此蓋因新唐書由睿宗書額牽

連敘次以為武后時耳退谷又不攷舊唐書詳載其奏語

而漫謂唐史之誤其實唐史初不誤也蓋永興書是碑其

時推拓者多故未久而石泐耳何嘗有燬於火之事也惟

原石之亡不知在何年年在唐時固已有泐損故北宋時拓

本存者已希絕矣此山谷詩所以有千兩黃金那購得之

語也歐陽公集古錄自言為兒童學書時刻畫尚完好其

後廿餘年已殘缺致王節度重勒之石其陰刻敘與碑在

宋真宗天禧三年而歐陽公生於真宗景德四年丁未至

天禧三年歐陽公已十三歲所謂為兒童學書刻畫尚完

時也計至其後廿餘年則其泐損在天聖以後是歐陽公

所見之石本是王節度重勒之石無可疑者但未知歐陽

公得見唐刻原石本否耳居今日而遙辨唐石本則在宋

惟黃山谷見之在明惟王敬美孫月峯見之至若近日嗜

古博聞精鑒之家如何義門王虛舟徐壇長皆未得見也

孫退谷自言有唐刻本義門云曾見退谷所藏實陝本非

唐石也蓋退谷所藏本是以陝石與武石本合成者耳

錄而論之唐石既亡宋唐石之真者必仍就世所行陝本
 城武本以攷之陝石驗王節度結銜其重勒蓋在宋初城
 武石無歲月而所據本則在陝石之前是二本皆唐石間
 津處也若周公謹所稱饒州錦江書院本未明言是唐石
 本否而著錄家又有所謂一字不失之墨本即卞氏書考
 所載永興東觀帖也今見此本與卞考本正同中間兆庶
 樂推四字改為吹萬歸仁幸賴有城武本證之陝本此四
 字正在初處矣又乾懷下改為夕惕二字虛白下改為模
 形二字是皆就文義補足但求其文全而未暇詳攷也願
 亭林又謂反字是及之訛不思此處即使作及字於文義

三

亦未合必其原本上下別有字句今不可攷矣且永興書
 及字與反字全不相似此亭林臆斷之說而著錄家沿之
 然則卞氏書攷之本是據願亭林說而為之者此冊反字
 上下紙皆有前痕則此冊裝在前而卞考之本在後無疑
 也又如珠字前後皆舊拓而納字二見其泐損者移用
 於前其完整者則在本句不改動即此二字驗之是未裝
 時尚有痕出零餘非一時所拓之古本矣敬美月峯所見
 韓氏本今未和尙存否而榮蔭張三本既年遠難進安知
 非宋元以後別有補葺移補之事要以其中真唐石字皆
 大中以後天禧以前此百年間所拓則其可信者耳帖之

四邊尚存原裝舊紙內有周雪坡氏康里氏康里博倚諸
 印昔聞康里子山書專師虞永興子道有康里小楷墨蹟
 實得此帖神韻博倚者康里不花也是為元康里氏所藏
 舊本今歸臨川李春湖學士齋子因為倫論前後諸家所
 見詳證其為唐本是則未庵所云生今之世得見古人所
 未見者豈非大快幸哉 何義門云廟堂碑是相傳江左
 字體但未見唐石其用筆不可攷求矣孫月峯則有峭勁
 似率更之語今以此原石驗之乃凝重非峭勁也陝本稍
 得其圓腴而失其平正誠武本稍平正而又失其圓腴世
 間無虞書他碑可證破邪論僅傳摹本耳孔祭酒碑仿虞

四

法而結局太疎學者但知從陝本過趨圓折而於長捺更
 笨鈍者遂全失其淵穆凝遠之度得此原石本然後可以
 會通晉唐書家正脈直溯山陰戴山某凡去人不遠此本
 在護日日常有吉祥雲來護之嘉慶十二年歲在丁卯春
 二月廿有二日北平翁方綱識
 臨川李氏此冊韋谿先生定為唐拓本文中並無樂推
 此本作吹萬歸仁□□寫狀全唐文作圖真寫狀此本
 作模形寫狀統懷取朽興睦納惶懷下多夕惕二字納
 下闕興睦二字皆此本之不足據者翁跋已言之又韋
 翁厥角此本作韋□睦□月角珠庭此本作珠庭翁亦

街為誤置故不舉以正王編也

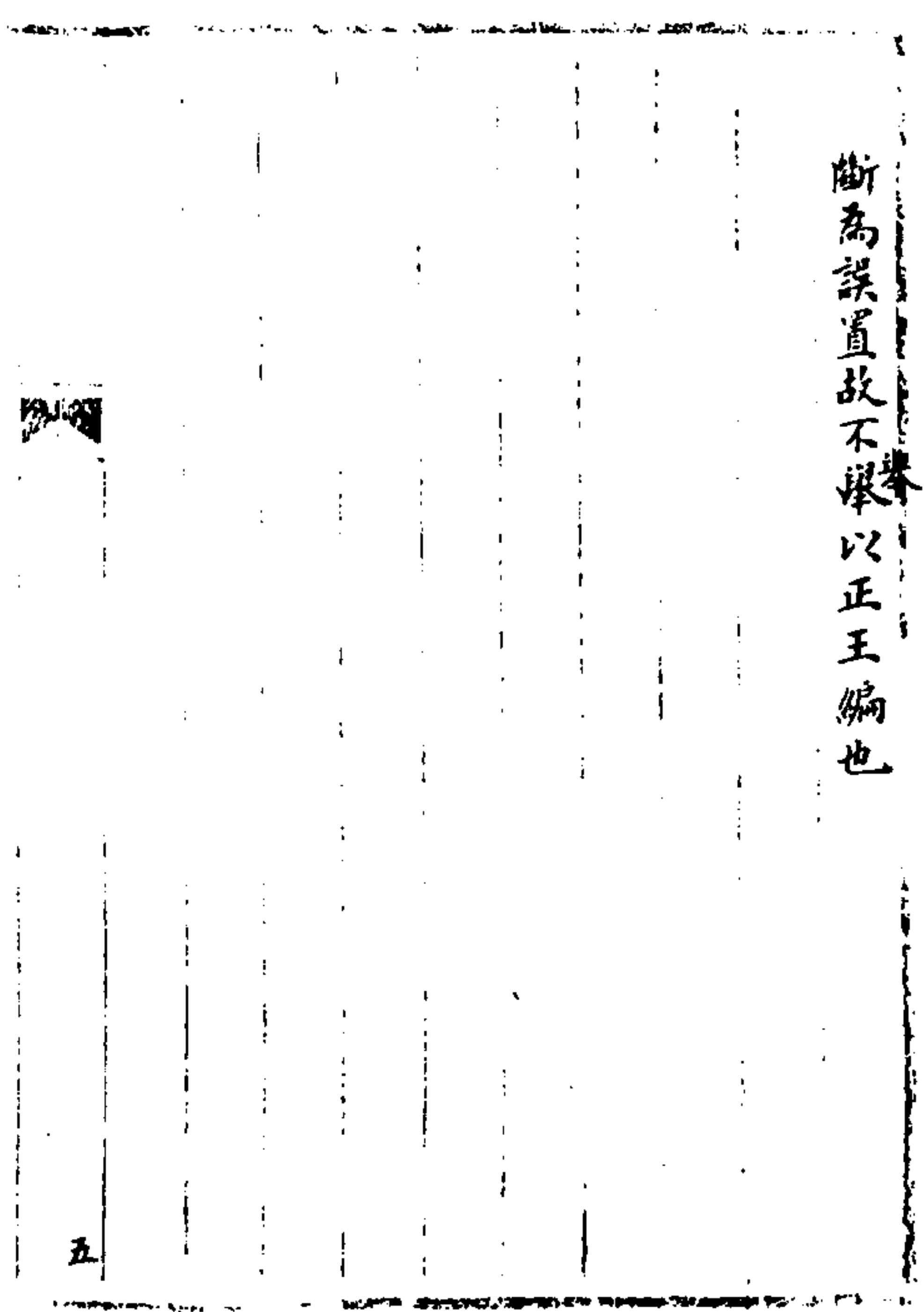

五

吳景達夫人劉氏墓銘

高八寸八分廣九寸二分八行行八
字方界格徑一十二分正書在洛陽
大唐中散大夫行口樂奉御永安男吳景達夫人彭城劉氏
之靈今以貞觀四年歲次庚寅十一月壬申朔廿三日甲申
殯於芒山舊陵恐川谷口移故銘之元石

輓文

字在端廣四寸七分厚
一十五分正書反文

唐貞觀四年十一月廿三日 乙丑年

宋有大觀紀元此列於唐貞觀者以書勢定之

吳景達結銜中散大夫行口是尚藥奉御永安男按尚
藥局始置於後齊有典御二人隋因之煬帝改典御為
奉御舊唐書職官志殿中省有尚藥局奉御二人正五
品下此沿隋制也龍朔二年改尚藥局為奉醫局諸局
奉御皆為大夫咸亨元年復故凡任官階卑而擬高曰
守階高而擬卑曰行景達階中散大夫正五品上故於
尚藥局奉御為行也永安隋縣唐屬汾州貞觀元年改
名孝義

宣霧山經刻及造像記二百廿二種

起貞觀五年俱正書偶有分書
行書加注各標題下在唐山

孔嘉隱題記高四寸七分五分二分
字至八字不等字後五分至八分

像主瀛州饒陽縣孔嘉隱為父母及法界造供養

饒陽漢屬涿郡隋初改隸定州後隸深州大業二年省

深州改隸瀛州唐武德四年復置深州以饒陽來屬此

稱瀛州饒陽縣是武德四年以前刻也

武陵王暉晞薨以觀衆僧

相州總管定州都督等造經像銘高六尺廣三尺五寸二
月等一行字徑一寸後題名三列行字不
一末又有題名二行字均徑五六分正書

唐貞觀五年十二月十五日

相州總管定州都督□□□□□為 府主□□□上將

捨繪三百正額 府主如山之固萬代長存与日月齊明共

三辰並耀若夫無□真理微妙合□□實相清淨沖虛斯

乃道因四果開通十地成茲究竟證此菩提道二塗李伯陽

弗盡其趣生死三運孔□父因述其理故搏風九万捨榆之

所不知激水三千消滄之所未晤然虛空無際吾界無邊受

苦循環竟何極已惟解脫銀相法應金軀六度圓滿十□具

足闡一乘之義著八水之功拯四趣之辜拔三塗之咎聊開

慧炬刷蕩□明暫攝法紅濟度有溺□有去蓋無得□□□

有高士李惠寬趙郡象城人也畢陶之後充車之因磐石之

宗連華帝少生而達理長而悟園韶亂之年蔡伯喈聞而趨

步□□之歲王平子見而絕倒洞□苦空之理偏知物我之

義□一句而燔兩臂為一偈而燒七指尸毗割肉□攝□身

方之厲行略無□等加以喰松却粒卧石漱流夏則編草為

衣冬則引髮□覆形體雖殘不以為苦謗訕雖至不以為失

猛獸□骨未足稱奇□鳥來巢詎將為異屬有隨失馭區寓

分崩百郡則杆袖皆空千城則骸骨俱滿龍鷲鴛退豕突鯨

吞蒙尔淮然□□蕩蕩惠寬□□額早遇太平□怯身形

共崇福業泊粵若替古 大唐仰握天鏡俯案地苗膺期接

統濡足授手權八十一□之分承七十□□君類大□□

□之時同尊虛祝融之曰惠寬□□□与善素□獲位 聖

人既作万物咸親以武德六年四□□乃於此山□□□

立鑿巖為□鑄石造賢劫千佛法華經一部營構浩大□靈

護持就使百億須弥未有若斯修福者也其□□臨栢縣龍

輿避□之所北帶□山鶴駕遊天之處東則神泉洶□遠達

滄□西則汲水澎□近連翠嶺弥亘千里控帶百川蓮□□

南之垂俳何□北之際下□金關上跨玉京□達退食之墟

□□□之如來真範過□巖崖修多妙旨周迴嶺岫長

松暎□□之彩文石□□金之□□竹林而起精舍□□樹

而製香爐雲□□沉恒過廣野烏兔來往直指鷲山窓戶平

一第 110 册 寶參四庫全書 第 2 卷 2

海寫六字初揚書而周
去發去待林

接星宮梁棟糾□月殿既類□□成又□□地湧出名僧
搖□遠邑多來德眾奉□□方覺□於是使持節上柱國□
州諸軍事定州刺史定州都督相州總管杭州刺史大光祿
大夫呂國公□士洛佐命心背□□爪牙王□廉李之流絳
灌樊滕之輩飛旌河朔疊鼓恒陽茲極既類秋霜□□同
春曰六條布德志洽□□十部垂恩情深□□魚懸積在百
姓興五袴之歌鴈□庶馴四民發兩岐之詠恭敬三寶迴向
啓檀□栢仁縣令嚴雄撫□百里清肅一圻迹同遷緹治倅
馴堆精誠信向經始如□勸課丹青修飾經像雖目連之神
□□□來之智慧莊嚴但□尊崇寔為偽類有宿士李長
欽李士羅李希慈李明朗牛孝□等並鄉社疑人里閭清修
愛法念道□□□□功小効□載景鍾細事□言猶
書甫鼎況布金重意□骨殷心□□高碑□傳來葉乃為銘
曰
□星夜隱漢夢□通夢□述德宰軀欽風百年同□□事□
□□□□□□逢一其
咸加三界德稱□□勸□十善屏除五慾方便演說懇懇貳
□□□□□□燭□□
燕南獨个趙北□民樂道致命重法燒身□鑿妙典雕□□

板

宗

□□□□仰□□□□□
翠嶺千丈青谿万刃下見鳥飛平看雲進神容儼肅尊儀□
□□□□芬□□□□□
攤旒自北製錦由南□政号五異迹稱三威恩近被風教□
□□□□捨施□□其五
上下眾方南□諸國未有敬信若茲功德千載松影万年□
□□□□□□篆刻六其
大唐貞觀□年□□□已九月□子朔三日戊寅前宗
州行參軍武騎尉李君政□
□□□城縣令□□□□□太尉公上柱□□□□□□
大將軍□□□國食邑二千戶□□
□梁興侯中書侍郎□殿內直長秦州城紀縣令武都□守
以上七行
為一列
□□□縣令趙州中正李□節
□金二州司戶參軍石□玉
魏州合肥縣令郝天板 李孝端
定州安喜縣田□讓 李寶車
隆聖寺僧僧□ 正解寺主寶藏
趙州前刺史慮□□□□下初 以上六
行為第二列
定州大 初約 初約 六字 孫邑 兵曹參軍馬悻 栢仁縣前承

輕車都尉高承祭泗約 承泗約 栢仁縣前尉李晟 尉

王尉泗約 尉趙懷遜 邢州前刺史張禕

刺史泗約 異城泗約 史泗約 上柱國張萬福 前泗約

尉栢仁縣市令趙孝巖 青山縣令吳挺之

邢州泗約 縣令輕車都尉王

敬讓常施泗約 內國縣令趙龍崗縣令修碑文姬靜

邢州泗約 軍楊泗約 司戶泗約 軍馬君度 栢仁縣錄事

霍孝僧 李令操 男小賈 珉 師舉 李阿耿長

峻

州泗約 毗舉 趙州陳王府前趙州司戶參軍劉嗣泰

司法參軍劉平才 趙州治中衛仲方 象城前縣令陽

容師泗約

象城縣令劉海超 人泗約 泰令泗約 之裕 前州泗約

錄事公泗約 孟泗約 鏡 象城縣前尉徐泗約 尉任君德

尉泗約 困義 尉傅伯隴 象城縣前錄事霍君泗約 栢鄉縣

令殷仲父

宣皇帝泗約 縣尉泗約 城縣令李泗約 男泗約

城泗約 錄事泗約 通直郎行栢仁縣令宋泗約 諱泗約 縣泗約

德素泗約

碑敘造經像功德象城高士李惠寬經始於武德六年

此碑行錄一行寫第... 再在... 字完... 字此...

使持節上柱國州諸軍事定州刺史定州都督相州總管州刺史大夫呂國公士洛共營此福栢仁縣令嚴雄丹青修飾之宿士李長欽等與有功焉貞觀年已九月三日勒此碑銘按貞觀七年歲陰在巳其陽為癸是所缺為七年歲在癸巳也士洛逸其姓唐初史載諸臣無封呂國公者莫可考證定州置都督相州置總管皆以刺史兼而士洛並任兩州在貞觀之初殆非碌碌無可稱者而史遺之何也兵志太宗時行軍征討曰大總管在其本道曰大都督高宗永徽以後都督帶使持節者謂之節度使士洛以使持

節為定州都督則即後來之節度使特時尚未以名官耳栢仁縣即漢栢人縣後魏改人為仁天寶以後改為堯山今名唐山者金大定中所改也太平寰宇記堯山縣有宣務山城家記云堯登此山東瞻洪水務訪賢人故名後之改縣為堯山為唐山亦以此兩題名有云魏州合肥縣令郝天合肥以淮水與肥水合故名屬淮南道廬州魏州屬河北道合肥無緣來屬蓋誤云趙州陳王府司戶參軍劉嗣泰陳王高祖第十六子慶初封漢王武德八年改封陳王貞觀十年又改封道王劉嗣泰蓋其府僚也舊唐書本傳稱陳王貞觀九年拜趙州

刺史據碑則七年王已開府趙州矣又碑末題名有宣
皇帝字上下俱泐按今隆平縣在唐為象城縣有高祖
之皇高祖宣皇帝陵其地與唐山接當即謂此然高祖
受命道謚皇高祖熙曰宣簡公至高宗儀鳳元年始追
右法華經刻無年月第五截後空處以楊山寶一刻例
之宜有造經人題記而後人鑿去之也是刻當即相
州總管定州都督等及高士李惠寬所造下半有後人
造像大小五龕皆鑿去經文為之其下有題記又上截
居中有梁案題名皆疊刻經文上按年號分繫於後其
第一截偏左疊刻忍饒歌三字橫列不知何謂

又一刻高二尺八寸廣同三十五行行三十
五字方界格極七分正書有隸筆

妙法蓮華經勸持品第十二 卷五

經文不錄

是刻亦為後人鑿二龕龕下有題記皆疊刻經文上另

錄存之

經文不錄

阿造經殘石高二尺六寸廣二尺三寸右上方有相
六寸六分十二行行廿三字過龕左乃提行高
出九寸十九行行末闕計存卅一字字徑六分

阿為亡父造經三千言

經文不錄

此刻標題一行空十一字之下又有豫女為三字而次

行漫滅或每行末五字別為一刻耶

殘經石高一尺九寸餘廣八寸上截五行每行傷
言二句下截九行行十七字字徑七分

而面跋是等我所生 王出家已云云

此上下截首行餘不錄

又高一尺五寸五分廣二尺一寸餘上截三十行行存十
二字下截二十八行行存六字至十字字徑五六分

言巧妙純一无雜云云 根猛利智明了云云

餘不錄

又高四寸廣一尺四寸七分
每行傷言一句字徑五分

如是諸大眾 餘不錄

此刻初稿原出移列後
言刻之今在法刻前
名不更也

王世雄等施經物題名高三尺廣三寸餘一行半
字徑六分又題名七人

輕車都尉應城南興州長舉府車騎將軍新州新川府左

別將易州義府右別將王世雄 雄妻陸應城縣軍

施經物

定州望都縣合經城大村并林菁村助施石經物 魯文深

妻李恩摩施石經物 石布括 男胡奴 李希達 李迴

喜妻

居惠茂 居寶集

右王世雄及妻陸施經物題名世雄題街輕車都尉其

勳也應城縣淮南道安州其籍也州有都督府故又

府左將

稱應城縣軍也南興州長舉府車騎將軍新州新川府左別將易州義府右別將其所歷官也南興州武德七年於江南道常州義興縣置八年廢車騎將軍武德初依開皇舊名置隸驃騎府六年改為別將太宗貞觀十年更別將為果毅都督世雄先為車騎將軍後左右別將名雖異而官則一也此刻不紀年月以南興州言之世雄之領軍府當在武德七八年間以別將言之亦必在貞觀十年以前矣惟置南興州時車騎已改別將而世雄猶稱車騎將軍微與史志不合意其時天下甫定府兵之制數有更易故名稱或不一歟又史於

別將之從車騎改者不言其有左右而武后時果毅都尉之次別設別將則分左右各一人據是以定世雄為武后時人亦無不可然聖歷以後所設別將從六品下視貞觀以前之別將正五品上降至七等世雄勳輕車都尉視從四品其所為車騎將軍亦正五品上是與貞觀以前之別將相當而聖歷以後之別將不相當其在武后時可知也竊謂果毅承別將而改果毅有左右則別將亦自當有左右特史略之耳世雄不改避世字或以此定為武德年刻然虞世基蘇世長皆任太宗朝亦未改避蓋太宗有令官雖人名二字不連綴者并不

須諱也雖然自觀以後之人究無有以世為名者有唐一代石刻世多缺筆或改用代字可見臨文猶諱之執無以此為名者也故雖不能定世為武德年物而其為貞觀九年以前物於茲可益信矣長舉府新州府志皆逸惟易州有府曰安義當即此刻之義

侯士言妻李題記 高六寸七分廣一寸六分 二行行十字字徑六七分

象城丞孟元鏡造像銘 高一尺六寸三分廣七寸五分 十行行二十一字字徑七分

竊火宅晨涼資法雲之蔭冰宇夜暝由智炬之是故優

以行十四字与注不合

仁敬造供養

清信女呂月題記 高七寸廣一寸二分 行十五字字徑四分

顯慶四年十月十五日清信女呂月為□□□□□像一鋪供□

女石女玉題記 高一寸四分廣六寸五分 行十五字字徑五分

大女石女玉為亡過耶孃敬造一佛二菩薩顯慶四年十月廿七日

清信女阿興題記 一行長六寸存十 六字字徑四分

顯慶六年二月八日清信女阿興為亡過

尼普順題記 一行長八寸存十 一字字徑七分

龍翔三年□月十五日比國尼普順敬造地藏菩薩□一

李□古母霍題記 高一寸三分廣八寸 行十五字字徑六七分

龍翔三年李□古母霍為亡考妣敬造供養

霍妃題記 一行長八寸存十 一字字徑七分

龍翔三年霍妃□七世父母

郎餘令蘇味道題記 七寸五分十二字字徑四分 行十五字字徑四分

總章二年十月八日中山郎餘令武功蘇味道供養

按鼓山響堂寺有中山郎餘令題記即此人也武后時

宰相蘇味道趙州樂城人此為武功則別一人矣

非意妻題記 高七寸五分 行十五字字徑四分

咸亨二年七月日□□非意妻為產免難敬造弥勒像一鋪供養

睦義恭潘氏女題記 高二寸五分廣五寸五分 行十四字字徑五分

大唐咸亨二年八月十日睦義恭潘氏女為產免難敬造阿

弥勒像一鋪供養

周楚仁題記 高三寸七分廣二尺六寸 行十四字字徑七分

竊以釋教沖園法門凝遠託之者而生彼岸背之者而溺苦

津登仕郎行邢州栢仁縣尉周楚仁洛州河南縣人也粵以

咸亨二年歲次壬申九月己丑朔十一日癸卯為太夫人梁

氏季壽居高歸心正覺敬造一佛二菩薩傍像□侍佛供

其詞曰□種降□輻輪開□八難冰銷六塵無障

睦師逸妻康題記 一行長一尺五寸 六字字徑四分

大唐咸亨二年十月一日睦師逸妻康為身患恙敬造弥勒

像一□

睦當心妻游題記 一行長一尺七分凡二十八字 末九字雙注字徑四分至六分

大唐咸亨二年十月三日睦當心妻游為身病恙敬造弥勒

像一鋪供養

陳演題記 一行長一尺二寸五 十一字字徑六分

咸亨二年任縣人陳演為亡過父母敬造弥勒像一軀

睦仁師妻宋題記 一行長一尺存十 九字字徑四分

咸亨三年六月睦仁師妻宋願平安敬造阿彌陀

栢鄉丞牛密母張記銘二紙一高一尺五分廣三寸七分
廣五寸七行行十
字字均徑六七分

咸亨三年十月九日趙州栢鄉縣丞牛密母張敬造一佛三

菩薩稱願成就相好莊嚴真託真容同超彼岸其詞曰

星雨明周金人夢漢法象載興微言幽讚六趣遐開三乘速

煥講彼慈雲遊心拯難瞻仰瑠篆神功在旃圖形滿月寶相

開蓮化光有頃道濟無邊茫茫法界□□懸下

右造像記銘二紙記在龕右銘在龕左字迹出一手是
以合而錄之然尺寸高廣行字疏密俱不同是一是二

非親至其地觀之不可知也

幽州都督息高殘題一行存長六寸八分
十二字字徑五分

咸亨三年四月幽州都督息高下

侯無隱題記高六寸三分廣二寸五分五
行九字至十一字字徑六分

咸亨五年四月八日侯無隱為祖婆重病遂發願敬造彌陀

像一龕合家供養

尼惠略題記高一尺二寸廣一寸八分
行十八字字徑六七分

咸亨五年五月八日比陞尼惠略為亡過父母敬造彌陀像

一軀合家供養

趙世興等題記高八寸廣一寸七分二分
行十四字字徑五七分不等

咸亨五年五月八日趙世興姊妹等為亡過父母敬造彌陀
像一軀合家供養

魯萬感題記高一尺廣二寸二行
行十七字字徑四五分

咸亨五年六月八日趙州栢鄉縣人魯萬感為外祖父母敬

造阿彌陀像一鋪合家供養

齊大雅等題記高二寸廣一尺七寸二
行十行字字徑七分

上元二年二月十日栢仁縣齊大雅尚善會李名高三人同

渡滄海願造地藏菩薩三軀普為法界眾生後

栢仁主簿某題記高九寸三分廣二寸三分四分
行廿三字至三十字不一字徑三四分

竊以舍城分彩派萬倫而流姿驚頓充□千古而隆態故得

拔群生於火宅濟品物於淪波盛哉美哉諒慈悲之觀弟

子恨作罪之如□常忽焉而回覺或貪或誑悞法悞僧故立

靈□以符心□□□而□願普願法界離苦上元二年四月

八日栢仁縣主簿□張府

主簿下一字辨認不真又下張府二字則尚顯然無可

據為標題是以從略驚頓充句光上敬一字末行文未

畢似因石無餘地而割截者

霍金剛題記廣七寸前三行高三寸五分
行五十六字後五
行在龕下高一寸七分
行二字字徑六七分

上元二年六月十五日霍金剛為亡妻張敬造彌陀像一鋪

合家供養

一、二、三、四、五、六、七、八、九、十、十一、十二、十三、十四、十五、十六、十七、十八、十九、二十、二十一、二十二、二十三、二十四、二十五、二十六、二十七、二十八、二十九、三十、三十一、三十二、三十三、三十四、三十五、三十六、三十七、三十八、三十九、四十、四十一、四十二、四十三、四十四、四十五、四十六、四十七、四十八、四十九、五十、五十一、五十二、五十三、五十四、五十五、五十六、五十七、五十八、五十九、六十、六十一、六十二、六十三、六十四、六十五、六十六、六十七、六十八、六十九、七十、七十一、七十二、七十三、七十四、七十五、七十六、七十七、七十八、七十九、八十、八十一、八十二、八十三、八十四、八十五、八十六、八十七、八十八、八十九、九十、九十一、九十二、九十三、九十四、九十五、九十六、九十七、九十八、九十九、一百

為亡父敬造弥勒象一軀額亡父乘此功德往生□国

紀王題記一行長一尺三寸五分七

大像主紀王供養

紀王太子名慎武后永昌元年流王於巴州此刻當

列垂拱末

為亡妣敬造弥勒像一鋪上為 皇帝下及法界蒼生合家

大小供養

□漢兒題記高七寸三分廣三寸三分

□歲通而二率五十□□□□漢兒身為□復二行

王文幹妻取題記前二行在龕上高四寸餘後一行在龕

萬歲通而或率伍拾捌王文幹妻取為亡婆敬造虛空

藏菩薩壹鋪合家供養

王楚惠題記高右六寸二分廣七寸三分

萬歲通而或率伍二拾捌王楚惠為亡妻敬造菩薩三

軀上惠息流會妻李支詢妻□徽妻李孫元倫妻霍孫元振

妻梁新婦等為婆敬造弥勒像一鋪合家供養

□□義題記高九寸廣二寸五分

大周□□通而或率柒捌□□□□義為亡過□敬

造弥勒像□□□□家供養

馮文安題記高六寸廣五寸七分六分

萬歲通而或率拾叁趙州房子縣馮文安妻王敬

造弥勒像壹鋪上為皇帝下及法界供養

女阿怜題記一行長七寸七分

壁龕元率臘捌女阿怜供養

壁龕二率四伍張懷信為現在父亡過母敬造弥勒像

一鋪供養

尼□□題記高七寸廣一十五分

壁□三率五伍比國臣□□□□亡過父母敬造

弥勒下生二鋪

李大受題記高二十三分廣四寸五分

壁龕三率五伍栢人縣李大受為亡過□

郭信則題記高八寸廣四寸餘四行

壁龕三率十伍郭信則為身敬造弥勒像□□養

侯□恪題記一行長一尺二寸五分

久視元率七伍大像主侯□恪合家供養

李金玉題記高二寸五分廣五寸五分

久視二□二伍栢仁縣李金玉為在□□□敬造弥

陀像一鋪合家供養

此注刪去六

大足元年五月觀六年止

計五百五十一行 唐第二卷

唐二 宣宗時山經列後至貞觀六年靈裕法師記

尼法意題記 高三寸六分廣五寸六分

大足元年三匝八日栢鄉縣比國尼法意俗姓魯氏敬造阿

後 彌陀像一鋪普為法界倉生眷屬等供養

侯足題記 高四寸餘廣三寸四分

大足元年三匝十五日侯足為亡過女敬造彌陀像

一軀合家供養佛時

魏州參軍楊□□題記 高六寸七分廣一寸八分

大足元年四匝十日魏州參軍楊□□為□兵出門願平安

造彌陀像一鋪合家供養佛時

路守業題記 高七寸五分廣五寸五分

大足元年五匝十八日趙州栢鄉縣文□郎路守業為亡妻

成敬造□彌陀像一鋪上為聖神皇帝下及法界眾生俱登

彼岸合家供養

張莊題記 高廣各五寸五分

大足元年六匝十日洛州□□縣前左衛翊衛附成均□□

官常選張莊敬造阿彌陀像一鋪願身平安所求稱遂一

心供養

九十行三闕
係十一行
字數
在石存第廿
七頁

來庭縣武后天授三年析洛州為河南府之洛陽永

昌置神龍元年廢河南府下作神龍元年洛陽縣下又

為是常選見選舉志由學館者曰生徒由州縣者曰鄉

順每歲仲冬州縣館監舉其成者送之尚書省而舉選

深謂歲舉之常選百官志見任前資常選曰上資是也

文選吏部主之武選兵部主之武后光宅元年改吏部

曰天官垂拱元年改國子監曰成均像以大足元年造

故曰來庭曰成均曰天官也選舉志云中宗反正詔三

衛番下日願入學者聽附國子學大學及律館習業張

莊蓋以衛士附成均習業就歲舉而隸於天官者惟始

是刻則此例已行於武后時非從中宗復辟始矣

楊元安題記 高二寸五分廣五寸八分

大足元年六匝十五日楊元安為亡父見在母造聖嚴菩薩

合家供養

趙密莊題記 高右一行十七字高一尺餘

大足元年□匝廿三日洛州清漳縣丞息趙密莊敬造觀世音像

一軀供養

李孝道題記 高廣各四寸五分

大足元年□□□定州□□李孝道母為□敬造彌陀

像二鋪合家供養

比邱元□題記 高八寸廣三寸六分四分

大足□□□□_五○比國元□□□為父身纏□痛除愈
及亡過□□_五彌陀像一鋪□為法界□□□□□家供
養

尼思欣題記 高二寸三分廣六寸五分七分

長安元率十二匠十五○比國尼思欣為亡父存母敬造供
養

李山海等題記 高一尺三寸五分廣二寸四分

長安元率十二匠十五○李山海妹智相具相等為亡父存
母敬造彌陀像一鋪合家供養

尹餘烈題記 高七寸五分廣二寸六分三分

長安二率岳匠八○尹餘烈□□且停□僧崇法供養烈
妻李敬造供養

僧王國寶題記 高三寸廣七寸五分七分
長安二率□匠一○比□僧王國寶為亡父母亡兄弟敬造
合家供養

張處恭題記 高一尺三寸廣二寸二分
長安二率十匠八○張處恭為亡考見存母敬造彌陀像一
鋪合家供養

董侍賓題記 高一寸二分廣六寸八分三分
長安□率十一匠九○栢鄉縣董侍賓為亡兄敬
養

僧懷義題記 高六寸餘廣二寸五分五分
長安三率四匠八○比國僧懷義為亡過父母見在眷屬敬
造像一鋪合家供養

郭友母王題記 高八寸廣三寸五分
長安三率四匠八○郭友母王敬造彌陀像一鋪普為法界
衆生合家供養

趙義質妻賈題記 高五寸五分餘右一行
長安三率五匠廿三○趙義質妻賈一鋪供養
李才智題記 高四寸六分廣二寸二分

長安三車六匝廿三○房子懸李才智為亡過配像造像一鋪合家供養

趙義忱妻尹題記高六寸廣一寸五分五分長安三車六匝廿三○趙義忱妻尹造像供養

僧王國寶再題記高一尺三寸廣二寸餘五分長安三車六匝廿三○比國僧王國寶為亡過配像亡過兄弟

見在弟合家大小敬造供養
程神徽母孟題記中高五寸左右通短廣四寸七分長安三車八匝廿三○程神徽母孟為亡息神造像一軀合家

石利涉題記高右四寸左一寸七分九分長安三車八匝廿一○栢仁縣錄事戎尉石利涉為亡過父母敬造像一鋪合家供養

又高五寸餘廣三寸七分四分長安三車八匝廿一○石利涉為亡息趙敬造像一軀合家供養

霍神鳳妻題記高四寸三分廣三寸四分四分長安四車三匝廿四○霍神鳳妻為建女相仁合

尹光兒尚題記高六寸廣二寸五分五分供養

長安四車三匝廿四○霍神鳳妻為建女相仁合

供養

長安四車三匝廿八○尹光兒尚為亡兄趙師合家供養

董侍賓題記高上廣六寸八分五分長安四車三匝廿九○栢鄉縣董侍賓為亡兄敬造像一鋪合家供養

魏縣主簿某殘刻高八寸廣存一寸五分二分長安四車三匝廿九○魏州魏縣主簿為亡兄敬造像一鋪合家供養

解隱題記高五寸五分廣四寸五分長安四車三匝廿九○解隱為亡父亡母敬造像二鋪合家

失名題記僅見年月一行長神龍元年正月一日

韓阿黑題記高一尺餘廣三寸五分五分神龍二年三月廿三日佛弟子韓阿黑為合家平安願無

災障上為國王帝主及師僧父母法界眾生普同供養

林義方妻劉題記高八寸八分廣二寸一分龍元年二月八日任縣林義方妻劉合家供養

尼孫尚兒題記高八寸廣二寸三分五分景龍元年十一月一日比國尼孫尚兒為己身及亡兄紹

供養



柏仁縣張某殘刻 高八寸餘廣一寸四分二行

景龍二年八月栢仁縣三□次行略有不詳

王仁慶妻□題記 高二寸廣五寸五分

景龍三年八月三日栢鄉縣王仁慶妻□為姑三□并身

造像一鋪供□

霍元約題記 高五寸五分廣二寸五分

唐隆元年七月廿日霍元約為先亡敬造阿彌陀像一軀供

養

尹智玉題記 高二寸廣五寸五分

□雲元年七月日尹智玉為亡過□敬造彌□像一鋪普□

□□□供養

齊神慶題記 高四寸廣三寸五分

景雲三年正月二日齊神慶為亡弟敬造彌□像一鋪合家

下

尹餘烈再題 高七寸七分廣二寸五分

景雲□年六月廿三日尹餘烈為易良輔敬造像一□合家

供養

李智明題記 高七寸五分廣一寸七分

迨和元年八月一日李智明敬造彌勒像一鋪普為一切合

家供養

李奉珣妻崔題記 高九寸廣二寸八分五分

開元二□閏二月八日李奉珣妻崔息令暉女貞玉女貞藏

為父母普及法界敬造阿彌像一鋪合家供養

貞藏貞字旁注

勒像一鋪上為皇帝下及師僧父母法界合生合家眷屬同

成佛道

尼阿妙等題記 高三寸廣二尺九寸

開□□年十二月十九日

比國尼阿妙比國尼淨果比國尼阿秋等久塵俗網覺苦海

之將深彼岸途遙恐慈舟之難濟遂發洪願同心敬造阿彌

陀像三鋪普為□□□屬共成□□

尼智玉題記 高六寸廣一寸六分

開元十二年比國 尼智玉敬造□次行上十法界

闕名題記二條 一高九寸一高七寸七分

開元十三年六月十日

韓迥秀弟妹等題記 高八寸一尺五寸二分

開元十九年歲次辛未三月己酉朔八日景辰韓迥秀弟妹

等敬造菩薩法界蒼生俱登覺道合家供養

李德虬題記 高八寸一尺八寸

開元廿年三月八日栢鄉縣大□□村李德虬

尼□□造心經題記 高一尺二寸廣一尺四寸無十五行
二十字字
徑五六分

般若波羅蜜多心經

經文
不錄

開元廿五年九月十八日栢鄉縣比國臣□□敬造蜜多心

經一部普同供養□父路守義 母蘇

栢仁令牛元正題記 高一尺餘廣五寸四分
行十七字字
徑八分

奉義郎行邢州栢仁縣令上柱國牛元正敬造阿彌陀像一

鋪合家眷屬供養普為一切含靈同沾此福

栢仁縣天寶元年改名堯山

賈寶積母周題記 高九寸廣二寸二行行十一字又
末二字在龕下字徑七分至九分

象城縣賈寶積母周 為三息孫寶敬造地藏菩薩合家供

養

象城屬趙州天寶元年改為昭慶

賈仁行母董題記 高八寸廣二寸八分三行行
九字十一字字
徑六七分

象城縣賈仁行母董為亡女敬造地藏菩薩合家供養

陳叔仁妻董等題記 高一尺五寸三分廣二寸三分二行
行十六字字
徑七分至一寸有餘

慶陶縣陳村仁妻董侍佛孫男名□□

父雍州富平縣令陳宗表妻宋侍佛供□

趙州慶陶縣天寶元年改為甯晉

李思太妻孫題記 高四寸六分廣二寸四分
行七字字
徑六分

慶陶李思太妻孫為亡夫造像供養

賈仙直婦題記 高四寸二分廣二寸五分五
行五字七字字
徑六七分

房子縣人賈仙直婦二娘為亡母敬造供養

趙州房子縣天寶元年更名臨城以上八則皆開元以

前故列於此

李崇珣題記 前在添入

△栢仁令牛元正 題記 第一行 高八寸 廣二寸 四分 行十七字 字徑八分

△趙州富平縣令陳宗表 妻宋侍佛 題記 第一行 高八寸 廣二寸 四分 行十七字 字徑八分

△慶陶縣李思太 妻孫 題記 第一行 高四寸 六分 廣二寸 四分 行七字 字徑六分

△賈仙直婦 題記 第一行 高四寸 二分 廣二寸 五分 五 行五字 七字 字徑六七分

△房子縣人賈仙直婦二娘 為亡母 敬造 供養 題記 第一行 高四寸 二分 廣二寸 五分 五 行五字 七字 字徑六七分

△趙州富平縣令陳宗表 妻宋侍佛 題記 第一行 高八寸 廣二寸 四分 行十七字 字徑八分

共二十七行

李崇珣題記 一行長九寸十
八字字徑六分

順天元年五月二日李崇珣敬造彌陀像一軀

李化城婆題記 在法華經化城喻品 石刻之左 下角龕
在四行行十字至十二字字
徑六七分

順天元年 此字 十一月五日佛弟子李化城婆為身老患敬

造彌勒像一鋪合家大小普同□養

李曠題記 高八寸廣三寸六分四分
長短不一字字
徑五分至一寸

順天二年三月廿八日

栢鄉縣吏部常選上柱國李曠為男出課敬造救苦觀世音

陪薩合家供養

此三行同後行
宣第三十四天
楊口表以下行

按唐有二太州一武德三年
以并州之太谷一縣置六
年廢一肅宗上元三年改
華州為太州明年復故
此刻不知在馬祖時抑肅
宗時今姑以實應年

右三段皆書順天年號按史思明以唐肅宗乾元二年
五月建偽號曰順天上元二年正月改應天三月誅此
當時所造像也附次於乾元後

楊口表妻曹題記高六寸廣二寸五分

太州楊口表妻曹為三夫造像供養

杜口口題記高九寸廣二寸二分五分

大雁四年八月廿五日杜口言為男希逸惠言敬造弥勒口

一鋪供

家供養

梁栗瞻禮題名刻法華經化城喻品之上截居
四行行七字字徑一寸五分行書

漁陽梁栗獲罕是邑事嚴挈家遊此瞻禮皆貞元三季孟夏
十有六日誌

僧悟空等題記刻法華經化城喻品下截之右龍大二
尺許記在龍下五行行七八字字徑七分

貞元十一年九月廿三日趙州平棘縣開元寺僧悟空功德

主馬常寂敬造弥勒口一鋪合家供養

尼堅定題記刻法華經勸持品之右龍下八行行八
九十字字徑五六分漆華幾不成字

邢州內圃縣宗口寺功德主比尼堅定發願於千佛山敬造

阿弥陀觀世音大勢至下為師僧父母法界生同出菩提齊

登覺道大中七年三月其功德三鋪均口比匪尼堅定一心

供養

李女晟真慶等題記在前刻之左龍下五行行八九
字字徑六分第一行五字較大

邢州內圃縣弟子李女晟真慶等為考妣使父母清財造阿

陀佛觀世菩薩大勢至菩薩合家供養

口琮為亡父母供養此行在龍左邊
下當是刻一則

與前刻相似當屬同時因附於此

王仁哲妻題記高一尺二寸五分廣二寸
五分行七字字徑六分

大唐口口三年九月廿口日儒林郎行邢口口口王仁哲

妻口口造口口像一口

密行者造像記高一尺餘廣五寸八分
行七字字徑七分

密行者定州口福寺尼也俗姓崔氏稟乾坤之正氣資河岳

之純精深識苦空妙知至理觀電光之不住驗風燭之無常

預備法舡以濟後溺上為皇帝下及蒼生捨施奇珍造茲

大像眉間口白無異真容頂上螺青有同寶相此固多三灾

而弗銷磨万劫而恒住云尔

劉海超踐題高存一尺廣六寸存次行一字
三四行行十三字字徑五分

□□日下 大唐縣令劉海超者漢高帝之下 貞觀裔

長沙王之後也尤明法性洞下 皆唐初

紀王題記一行長一尺三寸五分七

大像主紀王供養

相仁令牛元正題記高一尺餘廣五寸四分

奉義郎行邢州相仁縣令上柱國牛正敬造阿彌陀像一

鋪合家眷屬供養普為一切含靈同沾此福

皇甫令忠妻蔭題記高八寸廣三寸六分五分

承議郎行恒州九門縣令京兆皇甫令忠妻蔭息漢合家敬

造彌勒像供養

曹元矩妻牛題記高八寸廣二寸五分

平舒縣丞曹元矩妻牛供養

安喜尉鄭崇題記 高五寸七分廣二寸二分三

定州安喜縣尉鄭崇額 長題記 高五寸七分廣二寸二分三

李士高題記高七寸五分廣一寸五分

上輕車都尉李士高為亡息合家眷屬普同供養

解元符題記高一寸七分廣六分五分

任縣人騎都尉解元符造地藏菩薩一軀

睦義壽妻盧題記高一尺廣一寸五分

栢鄉縣開州刺史男睦義壽妻盧敬造彌陀像一軀

止元承福題記高七寸六分廣二寸八分五

汝州清漳縣故韶州刺史孫前左街翊街三街左街長上元

承福為父母敬造供養

孫日敬題記高一尺餘廣三寸五分

栢鄉開州刺史孫日敬為亡息及造像一敬母高敬

妻侯 合家供

李君操妻王題記一行長一尺一寸餘

李君操妻王造阿彌陀像一龕合家供養

侯行矩題記一行長一尺一寸餘

侯行矩為亡父侍佛合家供養

侯子憲題記一行長九寸九

故人侯子憲敬造供養

侯宗舉題記一行長九寸七分

侯宗舉為亡父母及見在眷屬供養

趙寶琮題記在前刻之下長八寸餘

趙寶琮為亡父母合家眷屬供

郝義僧題記三段

栢鄉郝義僧為姊供養一行長六寸餘末二

栢鄉縣郝義僧為亡妻供養高五寸五分上三字

郝義僧普為法界供養高二寸廣三寸二分四

移置開元末第一

此碑前第十五頁
王叔文一碑前
有跋字以公為

孔善
一別
前

闕名為男被賊掠造像記在經石右上方像龕右側

栢鄉縣□□僧為男李□被賊掠敬造彌陀像一鋪合家

供養

孫思太題記高七寸二分廣二寸五分

□□縣人孫思太為亡妻崔敬造彌陀像一鋪供養

成苟仁題記一行長六寸五分

成苟仁為亡父母供養

王仁素題記一行長七寸五分存七寸

王仁素為亡母敬

馬魏斌題記一行高八寸五分

馬魏斌為亡父造像一軀供養

彭元證題記高六寸廣一寸八分

彭元證並為法界敬造供養

李承嗣題記高四寸五分廣三寸五分

李承嗣為亡父亡姊造像二軀合家供養

尚高貴題記高六寸半廣一寸五分

尚高貴為亡息難陀合家眷屬普同供養

郭行質題記高五寸廣一寸八分

南和縣郭行質供養

為陵孝綽造像記高八寸四分廣一寸五分

趙州象□縣人陵孝綽遼東身亡男國□在家身亡在身衣

物敬造像供

張阿獨題記高五寸餘廣二寸三分

像主張阿獨為亡母見在父造像供養

霍智滿題記一行長六寸八分

像主霍智滿供養

趙知慈題記高六寸廣二寸五分

栢鄉縣趙知慈為亡過兄弟合家供養

李善安題記一行長六寸五分

像主李善安為父母供養

劉辨題記一行長六寸五分

劉辨家生惠□造像供養

馮世□題記高六寸二分廣一寸六分

平棘縣馮世□造彌陀一鋪□地初十方一□无邊眾生告

□□□

李貢高題記高存四寸廣一寸八分

像主李貢高亡母敬造供

孟義珍男八元題記高九寸三分廣六寸餘

趙州栢鄉縣孟義珍男八元敬造像一鋪供養

孫紹素殘刻高三寸二分廣一寸三分

初置開元三年

初移標於攝天男八元

紹

孫紹素下菩薩供養

陵壘題名一行長五寸六分

像主陵壘供養

柏鄉路四題名一行長四寸七分

柏鄉路四供養

周烏子姊等題記高五寸六分廣二寸二分

周烏子姊等為三過父母造像一鋪供養

李君操題記一行長九寸十一字

李君操為父母供養西邊是

李君操妻王題記一行長一尺一寸餘

李君操妻王造阿彌陀像一龕合家供養

賈寶積母周題記高九寸廣二寸二分

象城縣賈寶積母周為亡息琬寶敬造地藏菩薩合家供養

王世雄等施經物題名高三尺廣三寸餘

輕車都尉應城南興州長舉府車騎將軍新州新川府左

別將易州義府右別將王世雄 雄妻陸應城縣軍

施經物 定州望都縣合經城大村并林菁村助施石經物 魯文深

妻李思摩施石經物 石希哲 男胡奴 李希達 李迴

喜妻

居寶集

孟勿疑母李題記高二寸廣八寸

開年五月八日任縣孟勿疑母李敬造彌勒一軀合家

賈仁行母董題記高八寸廣二寸八分

象城縣賈仁行母董為亡女敬造地藏菩薩合家供養

某母輔題記高四寸廣二寸八分

高邑縣母輔敬造菩薩供養

霍賓母耿題記一行長六寸

霍賓母耿三男神

趙忱母李題記一行長五寸六分

趙忱母李為身造像一鋪供養

陳叔仁妻董等題記高一尺五寸三分廣二寸三分

慶陶縣陳叔仁妻董侍佛孫男名才

雖州富平縣令陳宗表妻宋侍佛供

睦更生妻題記高二寸廣六寸七分

柏鄉縣睦更生妻為亡夫造觀世音普為兄弟妹造像供養

歲妻張等題記高五寸五分廣二寸二分

歲妻張孫女外兒合家供養

張恭妻傅題記高五寸廣二寸五分

居惠茂

張恭妻傅為亡孝造像一鋪供養

李思順妻韓題記高右二寸左一寸五分廣四寸四分五字行字五字字徑七八分

李思順妻韓合家供養

曹大念妻孟題記高六寸六分廣一寸八分五字行字九字字徑七八分

曹大念妻孟為亡過父母及見在眷屬供養

楊表妻曹題記高六寸廣二寸二分七字行字七字字徑七八分

太州楊表妻曹為亡夫造像供養

李思太妻孫題記高四寸六分廣二寸四分二行行七字字徑六分

廩陶李思太妻孫為亡夫造像供養

某妻張題記高六寸廣一寸六分五字行九字字徑六分

像主□□妻張為亡父見在母□造像合家供養

周倫順妻張題記一行長五寸餘七字字徑七分

周倫順妻張供養

趙義敦妻賈題記高一寸七分廣四寸五分六字行五字字徑六分

趙義敦妻賈為身造像一鋪合家供養

宋友孝姊妹題記一行長八寸餘存十三字字徑五分

南和縣宋友孝姊大娘妹八娘敬止此

楊十妻劉題記一行長九寸四分四十字字徑六分

佛弟子楊十妻劉為亡過父母敬造

李菩薩姊題記一行長一尺二寸四分四十字字徑六分至九分

移置廟元末第七

大像主李菩薩姊集為父母供養

劉思運姊題記龕上偏左前高一寸四分後二寸六分廣五寸八分五字行五字字徑七分

栢鄉縣劉思運姊為亡過肥娘敬造像一軀供養

賈仙直姊題記高四寸二分廣二寸五分三行行五字七字字徑六七分

房子縣人賈仙直姊二娘為亡母敬造供養

李二娘題記一行長九寸上六字雙為三過肥敬造像供養

敦女大娘題記高四寸廣一寸五分五字行五字字徑五分

敦女大娘為身造像一鋪合家供養

女大娘題記高七寸廣一寸三分二行行十三字字徑五分

清信女大娘為見在父母并□□敬造阿彌陀□□合

馮貴安題記高三寸廣六寸八行行字不五字字徑七八分

□□縣馮貴安為亡妻□敬造阿□陀像一□合□供養

法香題記在龕上高二寸餘廣六寸七行行一二三字字徑六分

清信□法香為亡兄敬造擇加文佛一區

像主妃子題記高五寸廣一寸八分二行字徑六分至九分

像主妃子為亡母造像供養

女高法愛題記一行長一尺四分四十字字徑七分

清信女高法愛為師僧及亡過父母敬造供養

女難倪題記一行長九寸四分四十字字徑六分

清信女難倪為亡父睦珍敬造供養

女魏勝客題記 一行長六寸八分

婦女魏勝客為亡父母供養

蘇婆題記 一行長七寸餘

婦女蘇婆為亡夫供養

要兒尚題記 一行長四寸五分

栢鄉要兒尚供養

僧李進道題記 一行長一尺三寸五分

路州路城縣僧李進道為七世先亡敬造弥勒像一鋪合家

供養

路州路城皆路之者

比邱善□題記 一行長一尺一寸五分

冀州武彊縣比邱善□為耶孃敬弥勒像一鋪合家供

養

僧法嚴題記 一行長一尺一寸五分

比邱僧法嚴敬造阿弥勒像為見在父母及法界眾生合家

供養

僧思真等題記 一行長一尺一寸五分

栢鄉宗暉寺僧思真等為思侶比邱尼阿生尚阿四尚供養

睦淨妙尚題記 一行長一尺一寸五分

內圃縣睦淨妙尚供養

杉道開元末第二

尼負素題記 一行長一尺一寸五分

栢仁縣比邱尼負素敬造阿弥勒像一軀為亡過父母見在

眷屬普為法界眾生合家供養

佛弟子比邱尼智同尚弟元太為深重患得除敬造地藏菩

薩普供養

尼慈忍并意題記 一行長七寸四分

鉅鹿比邱尼慈忍并意為師僧父母供養

尼正念題記 一行長一尺三寸五分

比邱正念為三師惠真敬造供養

尼慈莫題記 一行長一尺一寸五分

比邱尼慈莫為身患造像供養

尼阿佺題記 一行長一尺一寸五分

栢鄉縣比邱尼阿佺為亡父見在母供養

佺妹尼智惠題記 一行長一尺一寸五分

佺妹比邱尼智惠為亡姑供養

下兵十人題記 一行長一尺一寸五分

州下兵十人同施錢一百造像一軀供養

王思順題記 一行長一尺一寸五分

定州義豐縣王思順□縣尉夫人劉

義豐縣三字以州下右迫龜邊故刻定州二字之左

楊□禮題記高七寸廣一十七分二行左行

佛弟子楊□禮弟□□為見在母願長命無□□造像供

養

泐名題記高八寸廣二寸八分五

□□為亡父見在母兄弟等□造二鋪合家供養

蘇□娥題記高三寸廣二寸七分五

像主蘇□娥為父母造供養

□□湍題記高三寸三分廣二寸七分五

相鄉□□湍為亡姑造像供養

大女阿愁題記一行長九寸十四字字徑六分

大女阿愁為亡父見存母造像供養

幽也同

李□標題記石一行長一尺三寸五分下空字徑六七分

潤川須昌景城三縣令李□標□□供養

張□貴題記石一行長一尺三寸五分字徑六七分

張□貴為□父母 貴妻貴為父母

此二刻合一紙為後刻者攙疊其上故多難辨後刻者

潦草不可貫屬有魏公成女弟子等字

何某殘刻刻法華經化城喻品之下截居中處下其下又為後人鑿處止存上截三四字字徑五分

邢州克故曹何故佛一鋪□□□□

闕名題記高九寸餘廣一十八分二

闕亡過父母敬造阿弥陀像一鋪合家供養

又高三寸二分廣四寸五分

敬造无量壽像一區父母眷屬一切眾生雜苦得□值遇

諸佛

以上凡二百三十一種又有殘損漫滅不可屬讀者八種不具錄

靈裕大法師行記

靈裕大法師行記 兩面周到高四尺九寸廣二尺七寸六分陰廣三尺一寸四分正而二寸八行行四十八字陰三十二行行五十字方界格徑一寸碑尾十一行分兩列上列十四格下列行末皆泐存三十餘格正書在安陽寶山

大唐貞觀六年歲次壬辰八月壬午朔廿日辛丑達大法師行記弟子海雲集

夫 聖生西域影示現於東川教被當□波□於萬代故如來滅後千季之中廿有四聖人法師□傳法也千季之後次有凡夫法師六傳法也暨大魏太和廿二□天竺優迦城齊大法師名勒那摩提□云寶意□乘備照五明求道精勤聖賢未簡而悲矜苦海志存傳化遂從彼中□持十

唐貞觀六年八月廿日

本

地論振斯東夏授此土沙□光禪師其□師□教授如瓶寫 水不失一滴其光律師俗姓楊盧奴□□弟子名振齊魏十有餘人謂□□□詢□□□師此等十德皆有別傳□若大 乘答旨深會取捨之方秘教隨機洞照卷□□春其唯道憑法師之一人也九人也□成弟子廿餘人若十地秘論固本垂綱而傳燈更甚初五法師之一人也蓋明法□□當千季之後之上首也又是光律師之孫憑法師之字五之曾孫矣法師道諱靈 安陽志作裕 下八中涉學 且散矣薄言從宅巡衛野望繁霜滿字 怖□猛倚樹歎息拭 命也忠

本

情既發苗者誰乎不計危亡專投隱覺於臘月九此日而受出家 二 授歲已向周有人言曰此非佛法矣求仙之念從是 一 而兼餌誦 三 念言吾當學問於閻浮提中作眾大法師若 不尔 一 伴難逢 安陽志作 未確 到已遂奉大法師聽十地地持其法師也道諱道 一 本在從 五 之威巍 自任博 資四王之德師於夏日報惠目 二 此六 還向定州而受 具戒受已翹翹復返上京季廿 六 訖季廿六從隱律師學於四分其律師也業想清高 十 季廿九向彼白鹿李潛下寺皆尾一周時造十地疏 二 冬還鄴更訪名醫 又患求師極勤之苦遂披 九 二

唐貞觀六年八月廿日

本

十七壽□□一首大 法師記德碑文一首季廿一更 疏 兩卷集膝躡疏 一卷集菩薩戒本 一 卷 集寶 八 論師聽雜阿毗曇 四有餘遍兩遍既周私抄 九 季廿四齊天保元 季冬在鄴京講十地論 十 旨 一 卷合十三卷矣 季三 聊講華嚴時有檀 十 字 康慶牀而已於 此康下隨力撰制謂集 十 集央掘魔羅疏一卷 集无量壽經疏一卷集 九 溫室疏一卷集遺 教論疏一卷集眾經宗要 八 實論一卷集食穀 雜卵成築有罪論一卷凡 八 成林矣季卅七赴請范 陽隨宜闡說三智博流時遇 德 三

字齊祚併額聖駕在運三寶頓一以上壞殘僧驚竄逃趣無
於時有俗弟子將入清嚴九旬三茲三想作十惡頌
十昔作十志頌十首作齊已消日頌廿七昔作觸事申口頌
十二集滅法記一卷集老經一卷集莊紀一卷集五兆書一
卷集華嚴涅槃二記一卷集申情書一卷季六十四卦
請定州遂歷燕趙重作聖聖無堂二邊奉得舍利
世尊一粒季六十六返迹洛州於俗弟子二邊奉得舍利
得辟支一集四分戒本疏一卷集金剛般若論疏一卷
集破寺六世口中二雅頌一
卷季七十四為文皇帝命入咸陽榮杖四字安陽志已
唐貞觀六年八月廿日

後還相州二佛法東行譯經法師言口集上晉御眾法一
卷集六字安陽志下卷集寒陵山二十一日終於安陽
演口寺哀哉慧曰此時歿矣三五字安陽志絕矣其志也
事二字安陽志而上一而不倦勤講勤說死口方心講經論護
法為九字安陽志第四字敬理敬教六之一字唯上補
衣庶食事盡一口婦女及丘交遊迹絕骨肉九字安陽志
親聖時誨六對口生六獸俗愛道本非學得
志口事省不求繁務雖居邑十字安陽志已蓬風來六
急華嚴經講九九下作口十六通百餘遍六蓮華經觀十

三講七遍口槃經講三遍母經講一第三十一字安陽志
寔口地五字論口開口其若豎口夜別一人僧次差長
極第三十一字安陽志唯使大僧口遣沙彌講眾口居燈十
六受菩薩戒後園化大隋一字高餘於口上而短下細
而不七字閻浮一所聖賢不憚五又十一格東土傳化起於
漢明摩騰迦葉來此流行中天之地城名優迦法又十四
格悲風內鼓遊茲洛邑專園大乘精成難下龍鳥透出法輪
相繼安陽志第五字又空一格師時十八出家求學造此繡門唯
怖下二十有一南遊鄴京大師又空一格三十有四講說住
持如龍慶雲雨下其間撰結內外俱駕八十有又十一格哀
唐貞觀六年八月廿日

我法雨此時雲滅來世蒼生傳名靡下
十方佛名
佛名不錄右在記
十二部此三字今石本已據安陽
經名不錄行
七地諸菩薩僧 諸菩薩不錄行
攝大乘論中諸菩薩緣佛法身七念偈 偈不錄行
利依止五喜偈 偈不錄行
右在十方佛
右一列之下

案法師行記弟子海雲集殘別不屬其述法師道諱靈裕云云有集脫勝字髮疏一卷集菩薩戒本一卷集央掘魔羅疏一卷集无量壽經疏一卷集溫室疏一卷集遺教論疏一卷信三寶論一卷集食殺雞卵成煞有罪論一卷作十慈當作頌十志頌十首作齊已消口頌廿七首集滅法記一卷集老集莊紀一卷當作集老經一卷集五兆書一卷集申情書一卷集四分戒本疏一卷般若論到般若論疏一卷集破寺報口卷世雅頌一卷集上首邨當作衆法一卷集寒陵山口一卷二字原錄碑文亦皆靈裕所撰可見者如此尚有集衆經宗要口作觸事中口頌集其為彼唐貞觀六年八月廿日

教法唱明不已勤與然新唐書藝文志道家類不載其一或亦採摭未及也與記內書寒陵山不作韓据丹鉛餘錄曹子建名都篇贈鯁胎鰓寒驚災能騰此舊本也五臣妄改作魚鼈文選李善注云今之時餉謂之寒蓋韓國饌用此法鹽鐵論羊淹雞寒崔駰傳亦有雞寒曹植文寒鷄蒸麩劉熙釋名韓雜為正古字韓與寒通也案釋德殊撰靈裕法師傳云裕所有經律疏義及詩頌雜集百餘卷行於當世嘗製寺十誥以法御徒終南釋氏宗而奉之即此碑所記裕諸論著也又稱有弟子日光寺法礪慈潤寺惠休定國寺道昂并曇榮等皆以明律習禪一時宗匠各

有別傳以載德業今見於海雲所集者此其一矣安陽金石志謹按安陽志錄此誥二十餘字碑陰每行末少三字記後十方佛名為一列十二部經等為一列誤作行行直下蓋當時未細讀也碑第四十五行東土傳化以下當是銘解記中寫水不作瀉慧曰不作日皆合於古隄字見博雅玉篇廣韻此作翹少異補衣鹿食鹿當是麤之苟簡者矜作矜薄作薄危從從從對作勤聊作聊作繁范作范怨作怨演作演遍作遍差作差鼓作鼓象作象遞作遞皆繼作繼北齊書隋以夕則漢碑已有之

唐貞觀六年八月廿日

六

初稿作二百五拾九字

龍門山造像二百九十八段俱正

龍門山造像石神像數記石函州司法署題

石靜業題記高五寸廣三寸

貞觀七年石靜業為七世父母及法界敬造

石靜業有顯慶四年十月廿三日一刻補正載之彼稱

比邱尼此無稱者時猶未出家也

明相摠持題記高七寸廣五寸

大唐貞觀十二年八月廿六日明相摠持敬造七佛二菩

薩同資法界舍言俱登正覺

泐名題記高四寸五分廣六分

觀十二年□□□□□□□□□□誠□□□□行缺

屬等敬造七仙一龕

上為皇帝陛下

龍門造像起貞觀

豫章公主及妹薛題記高四寸廣一尺

大唐貞觀十五年三月十日豫章公主敬造像一塔額己身

平安并為一切含識公主妹薛為己身并兒孫侍衛子等五人

亦同造像一塔及一切含識共登正覺

豫章公主太宗第七女妹即嬀奴嬀切音病乳也北齊

書穆提婆傳母陸令萱鞠養後主謂之乾阿姊北史作嬀今

人呼乳母猶沿其音而字當用嬀或姊則鮮有知者

為魏王監陸造像記高四寸五分廣七分

大唐貞觀十五年五月一日魏王監陸身故為造像一

塔

太宗第四子濮王泰先於貞觀十年由越王徙封魏王
十七年降封東萊郡王十七年進封濮王

豫章公主妹等題記高四寸廣五分

大唐貞觀十五年六月二日豫章公主妹竹普頭六人敬造

像一塔

岑文本岑嗣宗題記高廣各五寸五分

大唐貞觀十五年六月五日岑文本敬造西塔一佛二菩薩

岑嗣宗敬造東塔一佛二菩薩仰願一切含識同登正覺

岑文本貞觀十六年正月由中書舍人為中書侍郎專

典機密以像在前半年所造嗣宗當是一家親屬傳未

之及表亦不載

女妙光題記高三寸二分廣四分

大唐貞觀十五年七月六日清信女妙光身心夢見造

像二軀令敬造

王明月造四字在右係別

添行

女石姐妃題記高四寸廣五分

大唐貞觀十六年三月十五日清信女石姐妃敬造救苦

觀世音一軀

韓方妻題記高三寸三分廣四分

貞觀十六年十月二日韓方妻敬造像一軀

楊僧威題記高三寸七分廣七分

大唐貞觀十八年八月廿四日楊僧威為師僧父母一切

眾生敬造三軀願法界有形離郭解脫

楊福陰王信行二題高三寸廣九寸

楊福陰為宋師願惠早老敬造像一軀□□成佛不相捨

雜

王信行為字缺三并□□有形離郵解脫敬造□像一軀

二題在前刻之左字體相同蓋同時刻也

女張寂□題記高三寸八分廣一分

清信女張寤□□□□□□驅□□觀世音二軀為□人楊

僧威□己身并法□□生俱成□□□□□□□□貞觀

十九年□□三月十日敬造

以軀為軀僅見於此

洛陽宮留守閻武蓋題記高九寸廣六寸

大唐貞觀十□年七月□五日洛陽宮留守右領軍將軍□

三

國□□公閻武蓋為亡□□□□□□□□□□□□□□敬造

阿弥陀□□一區并二□□□□□□□□□□□□□□

楊宣政題記高廣各五分

大唐貞觀十一年十一月十五日登仕郎□國公府長史楊

宣政□妻□為比國僧道□□造阿弥□像一軀供養

楊靜安母孫題記高廣各四分

大唐貞觀廿一年十一月十五日楊靜安母孫為師僧父母

法界等敬造弥陀□一軀供養

賈君才題記高三寸五分廣六分

貞觀廿二年五月八日賈君才造像一龕為男小奴家口平

安法界眾生共登正覺

清信女蕭題記高六寸廣七寸

清信女蕭為亡男□□敬□阿弥陀佛一區并二菩薩願當

來往生□□□□從令身□佛身□□永斷生□業不復為

□□家眷屬□□□□捨壽以前願亡後即於龍□□石龕

內母子情深□□本志即以貞觀廿二年八月廿五日京

龍興寺東山石龕內安末行

崔貴本題記在前刻右高廣各三寸

佛弟□□信女王□□音菩薩

佛□子崔貴本造觀音菩薩一軀願弟□來生值佛聞□

四

此刻無年月以與前刻同式又補正錄崔貴本三題其

一為貞觀廿三年十一月八日造因附於此

清信女題記高九寸廣二寸

佛弟子清信女造像一龕上為皇帝下為□□父母過注亡

夫往生淨佛國土弟子願見存卷□□□願法界眾生共同

正覺貞觀廿二年九月□八日

尼□□題記高三寸廣五寸七

比國尼□□為師僧父母一切含識敬造像一坩願超□八

難同□□提貞觀廿二年十月一日記

女某為亡女造像記高四寸五分廣六分

清信女 為三女 敬造像一 增額十方淨土隨意往

生并諸眷屬一切有形俱成大道貞觀廿二年十月廿日記

趙才題記高七寸六分廣二寸七分

佛弟子趙才敬造像一 增為七世父母及己身并合識之

□□經三惡道同□菩提共登正覺貞觀廿三年造託

合作合

淨土寺主智傳題記高廣各九寸餘方

永徽元年四月八日洛州淨土寺主智傳敬造阿彌陀像一

軀同學智翔共崇此福

右衛率長史崔某題記高六寸五分廣一尺三分

五

大唐永徽二年十一月十五日右衛率長史崔□□兄弟等

造像一龕為先亡并淨□資見在越愛河福業增勝報興共

願海度眾生

范滿才題記高四寸五分廣三寸

永徽三年三月廿三日佛弟子范滿才夫妻男女敬造阿彌

陀□□龕額七初下

李君政題記高廣各五寸字徑

永徽三年十二月九日李君政敬造弥勒一鋪額男德劉病

得早美

左文福題記高廣各三寸五分

永徽四年正月二日左文福為亡男寬見

曾寶師題記高五寸五分廣三寸七分

佛弟子曾寶師合家一心發願誓願敬造阿彌陀像一龕上

為 皇帝下及七世父母法界倉生成同斯福 永徽四年

六月廿一日功託

女陳題記高一尺四分廣四寸六分

永徽四年八月六日信女陳為亡女敬造阿彌陀像一龕願

二者神生淨土早離苦難

此剝磨前人造像記而刻者後兩行字迹猶存另錄附

北朝末

六

周智沖題記高三寸七分廣七寸字徑六分

大唐永徽四年十月八日周智沖上為 皇帝敬造阿彌陀

像二軀下保父母菊育之慈願合家眷屬離諸灾障一切共

同斯福

敬秋生題記高四寸廣三寸字徑六分

永徽四年十一月一日弟子敬秋生為亡妻董敬造阿彌陀

像一龕

永徽殘刻可見者四行高三寸七分字徑五分

永徽五年正月十五日□□仙母□為□□名王敬□□

陀一軀額□後不可復辨

大唐之碑

永徽殘刻作碑形高九寸餘廣四寸四分八行行約存
人天首行第十大三行第四五分拔一行固藉此永徽五
年五月五日末行可辨

辛崇敏題記高四寸廣五寸六分

通直郎行雅州司參軍辛崇敏敬造像一堵與舍識同福

永徽五年五月廿日誌雅州諸曹參軍事正七品下辛崇敏敬造通直郎

鄧思孝等題記高七寸七分廣八寸八分

大唐永徽五年□□□日洛陽縣鄧思孝思信思義□□□

為母梁及亡父過去見存眷屬敬造釋迦石像一龕即日成

就銘日 赫美神□妙哉園法光濟恒沙□需塵劫仰憑

實相勸□山隅津通八水安□三車日往月來彫章易□同

茲泉石天長地久

何世進題記高六寸五分廣三寸五分

大唐永徽五年何世進為亡□敬造彌陀像一□□□□

生淨土下及後

當時不應有世字命名者然細審是世字之下似大不能定為何字

泐名題記高右六寸五分左一尺餘廣五寸字徑四分至七分不一

佛弟子□□□大小及法界眾生□□□諸仙敬造彌

勒偽一區額□□□說法先□□首无始以來及□身十

惡□罪悉皆懺悔上為皇□□師僧□□父母上之有□

及□□有刑之類俱時作佻大唐永徽五年歲次下

歲次下存右半似戊申二字按永徽五年歲值甲寅戊

申則貞觀廿二年書者誤也

泐名題記高五寸廣四寸

王暕造三字在此刻之上橫區并一菩薩下永徽五年下日造

沙門智順題記高一寸三分廣一

沙門智順人敬造維衛佛□□佛□□七世父母□一

切舍□□行一言無所□□大唐永徽六年六月一日

泐名題記高九寸廣六寸七分

金軀西奄儀像□□□容昭□□□津□

弟子□□亡夫亡女造阿彌陀□□上祚皇家下□

共越死河同勝彼□礼徽□□月三日功誌

張元德題記高一尺廣四寸

永徽六年張元德及妻宋造彌陀像字同斯福

此刻之上有殘刻五行行三字僅妻及造三字可見

田某殘刻高四寸廣五寸

礼徽下日田下為身下眷屬下四額舍下礼

除下□□生供養

女□高勝題記高六寸廣二寸五分

清信女□高勝法界衆生願共第相造救苦觀世音□

□顯慶元年六月□日

陳僧受題記高一寸八分廣三寸

弟子陳僧受敬造阿彌陀像一龕顯慶元年八月□□日功

七

泐名題記高一尺一寸廣八寸五分

大唐顯慶元年歲在景辰□月十五日佛□□敬造優填王像□□五十三□□佛世□□佛十方佛願

九

亡□遊神□□存□□忍願□界含露俱登正覺

李智□題記高四寸七分廣三寸二分

大唐顯慶元年□□十三日弟子李智□敬造阿彌陀像一

龕為□□□父母及法界□生下唐

宋海寶妻緒題記高五寸廣五寸三分

宋海寶妻緒敬造阿彌陀像一坩為過注父合家平安一切

含生俱同斯福

顯慶元□□十一日造

比丘僧義題記高五寸廣三寸五分

顯慶二年四月七日比丘僧義敬造釋迦像一□觀音大世

添行

上□師僧父母法界衆生共同思福

劉曾客題記作碑形除額高八寸廣六寸四分

顯慶二年九月廿五日孝子劉曾客誓首和南十方三世一

切諸佛但弟子罪□深重早喪所天攀号無及不能□今於

此龕一所為亡父及七世父母敬造釋迦□一軀并二菩薩

二聖僧伏願過注先露身生淨土法相負滿早見如來越彼

□河同勝彼岸

一字補刻於旁似是号字然已不顯不能□句亦有脱

字孝子之稱始見於此

十

楊真藏題記高八寸廣五寸三分

惟顯慶三年歲次戊午八月癸丑拜佛弟子楊真藏為七祖

先□並願上品注生諸佛國土聞經悟道末為□□爰諸

眷屬普蒙安樂於洛州龍門□□之南西類造阿彌陀

像一鋪并二菩薩莊嚴成就相好具足以此功得普施蒼生

入薩婆若海

女某題記高六寸廣二寸五分

清信女□□陀像一龕供養

顯慶四年十一月七日功得

□□仁妻郭題記前行高三寸在龕下像右後四

添行

弟子□仁妻郭吳敬造救苦三行在龕下像右觀世音菩薩一龕

及□法界眾生等願□業障□慶四年

泐名殘題記 高四寸四分廣三寸字徑五分

□副為七代父母造佛顯慶□年三月四日功託

吳吉甫題記高廣各四寸五分字徑五分至七分後五字徑一寸餘

龍朔元年太□在辛酉四月□廿日承議郎行皇子侍醫

吳吉甫敬造石像一軀為七伐父母合大小□願平安

吳吉甫敬造泐名殘題記 高五寸廣六寸字徑五分

泐名殘題記高五寸廣六寸字徑五分

龍朔元年□□日司□寺鈞有□□苑□□父染□□金

十一

牛懿德再題高四寸五分廣三寸五分字徑四分

軋封元年四月八日東臺主書牛懿德敬造阿彌陀像一鋪

上為 皇帝陛下及東宮諸王遍及法界眾生并見存男女

供養

東臺即門下省龍朔二年改武后又改為東臺其煬有

錄事三人是年改為東臺主書咸亨元年復舊此兩刻

在麟德乾封間故有是名

許大德題記高五寸三分廣四寸八分字徑七分

軋封元年七月十五日司列主事許大德并妻楊敬造佛陀

像一龕及夫妻男□□即供養佛時

德子題記高五寸三分廣四寸八分字徑七分

十二

□□敬造□彌陀像一龕□□父母□□□上咸同

泐名殘題記一行長六寸三分字徑五六分

龍朔元年□阿□為父母造

劉元禮等題記高六寸五分廣四寸字徑五分

□朔二年正月廿日周王府戶曹劉元禮功曹王及福兵曹

鄭行儼等敬造阿彌陀像一龕願為

皇帝□下一切含生俱登斯福

缺名題記高四寸四分廣三寸字徑五分

造阿彌陀像一坵龍朔二年三月二日

牛懿德題記高四寸廣三寸餘字徑六分在乾封三年孟乾緒一刻之左下方

造觀音像一區

如王元□為夫朱景徽造像記高五寸三分廣三寸字徑七分

清信女王園□□亡夫朱景徽造阿彌陀像一龕
元年六月造

殘題記字徑七分

前似有字不可辨總章二年二月□□日高昌□女為亡父下及後行

孔某題記高七寸五分廣七寸八分字徑七分至一寸不等

總章二年七月六日孔□□稽首和南十方諸□弟子罪□

重豐鐘行全泐二金泐露怒下泐登彼岸

閻師贊題記高八寸廣三寸字徑六七分

內府監中尚丞閻師贊父□州長史志□□王□□威師三弟

行全泐泐第七字合家供養

少府監龍朔二年改為內府監咸亨元年復舊其所統

中尚書有丞四人記稱內府蓋龍朔至咸亨九年間刻

因次總章末

將作監丞牛某題記高六寸廣五寸五分字徑七分

大唐咸亨四年八月將作監丞牛□□□皇帝 皇后

皇太子□王諸王國公第五行音□□菩薩下泐

唐六典將作監龍朔元年改為繕工監咸亨元年復舊

故此刻仍稱將作監其屬有丞四人

吳行儼題記高七寸五分廣六寸三分字徑七分

大唐

□□年歲次癸酉十二月□□□雜縣人前任許州□

□□吳行儼為亡息慈明含□□造 彌陀像一區

并二菩薩願亡者神生淨土面奉 彌陀現存眷屬普蒙斯

福

癸酉為咸亨四年

盧舍那大像記高一尺六寸廣一尺五寸字徑一寸四分至一寸六分

盧舍那大石像

右件像咸亨三年四月一日起手至上元三年十二月卅

日功訖

勅使司農寺□韋機□□專檢校□□□國六元

則□□□李□備□盛□□□師積下泐

司農寺龍朔二年改為司稼寺咸亨中復舊韋機兩唐書有傳新書作韋宏機據此刻則劉書為正矣

中遷司農監檢校園苑此刻字多殘滅司農寺下据傳

為卿字檢校下當即為園苑字也

郇王阿姑題名一行長三寸字徑六分

郇王阿姑造

高宗第四子素節初封雍王顯慶二年改封郇王上元

三年降封鄱陽郡王與猶稱郇王因附上元末

泐名題記高一寸八分廣五分五分字徑六分

儀鳳二年九月廿九日□□□為亡□敬造觀音菩薩一區

劉寶霞題記高廣各四寸三分字徑六七分

州□□縣弟子劉寶霞為亡妻趙二娘敬造□□佛一

軀□□儀鳳二年□月□日七

清信女某題記高存五寸廣三寸字徑六分

大唐儀鳳二年 河南縣清信女□□天右七代法界眾

生敬造阿□一龕並六觀音

張感仁等題記高九寸廣六寸字徑七分

張感仁 任文藝 王智誓 張石頭 蔣神表 張阿難

劉福真 楊□ 尹懷感 王懷義 調露二年二月

仁□於龍門敬造阿彌陀像一鋪上為二字天□天右一

切法界衆生七代父母缺人等家口□□□施□者並同□
缺□□□灾敷

元照題記 高三寸九分廣二寸九分字徑五分

大唐調露二年歲次庚辰七月十五日元照敬造觀世音菩

薩一區願救法界蒼生無始罪孽今生□□□□

胡宏實題記 高二寸二分廣一寸五分字徑七分

胡宏實合家敬造菩薩三區供養永隆元年十一月廿九日

成

侯紳照題記 在龕上高一寸五分廣八寸字徑五分

侯紳照并妻張敬造永隆二年正月十三日成

附殘題二段 一在龕右一行一在龕左二行字均徑五分

清信女□二娘敬造□□□年正月□□日

史敬□妻約四敬造觀□□菩薩

侯二娘題記 高二寸三分廣一寸二分字徑六分

弟子侯二娘奉為□□行觀世音□□各□□永隆二

年正月十五日畢功

處貞題記 高四寸廣三寸字徑四分

大唐永隆二年二月二日處貞敬造地蔵□□二區願法界

四生從今生□□□□□□□□□□逢善□□□□家脩道

謹按補正載處貞題記云即前造象之胡處貞此刻較後一年亦其人也

李德真題記 高一寸八分廣一寸八分字徑七分

李德真亡女大娘敬造像一鋪永隆二年四月八日

李德真敬造觀世音菩薩一區供養時

尼惠普題記 高一寸九分廣一寸九分字徑九分

清明寺比阿尼惠普敬造阿彌陀像二鋪永隆二年四月八日成

尼義題記 高二寸二分廣一寸二分字徑六分

大唐永隆二年四月九日許州□□□比阿尼義敬造阿彌陀像一鋪供養

蘇銷為乳母造像題記 高二寸七分廣五寸字徑五分

蘇銷為亡乳母老妻永通二年九月八日造

蘇銷別有省父及為弟造像二與此同日補正錄之

爾朱昌題記 高四寸廣二寸五分字徑七分

爾朱昌題記 高四寸廣二寸五分字徑七分

龍朔二年改二十四曹皆以司字領其名如史部曰司

列主爵曰司封考功曰司績之類凡尚書皆曰大常伯

侍郎皆曰少常伯咸亨元年復故此記司下泐一字不

知何為曹少常下伯字亦泐矣爾朱昌以父官表顯之

其所稱如是必高宗時人也

尼法淨題記 高四寸廣五寸三分字徑六分

尼法淨為現在師僧善知識等作菩提眷屬敬造一佛二菩薩垂拱元年十二月泐

上折衝某題記 高七寸四分廣五寸字徑五六分

拱二年四月十五日前右□□□齊府□上折衝前女

達奉為□□天皇大帝太□皇帝皇后七代父母敬造

阿彌陀像一鋪願以福祐□□法界

末行全泐

□陽縣尉李守德題記高八寸五分廣六寸五分字徑六分

□州□陽縣尉李守德去□□□於此過叢心敬造石像
一龕比來不遂本意今垂拱二年三月十三日□此寺□□
□□□造大□□□為七代師僧父母□□□□往
還園□并願法界有情俱 離愛河 齊登佛果

垂拱二年四月廿日

路敬潛妻盧氏題記高廣各六寸字徑七分

兗州都督府戶曹路敬潛妻范陽盧氏奉為亡妣造地藏菩薩一軀願以福田上資冥路垂拱三年三月五日造成記

路敬潛唐書入儒學傳貝州臨清人敬潛之弟歷懷州

錄事參軍坐事繫獄免死後為遂安令此銜稱兗州

殆在懷州錄事之前傳略之也像為其妻盧氏造傳稱

敬潛以遂安前令多死欲辭妻曰君不死獄而得全非

生死有命耶即此盧氏矣

缺名殘題記高存四寸廣三寸七分字徑五分

維垂拱三年初下丑朔洛州河南初下和南十方初下聖僧弟子初下

□生墮問初下竟不能智初下

社官安僧□等題名高一尺五寸廣九寸三分字徑七分

□市香行社

社官安僧□ 錄事孫香表 史園榮

常行師 康惠澄 李才望 孫元楷 陶善意 宮孝敬

郭園濟 王思泰 栢園泰 劉元祐 趙思曾 趙行客

李智緒 蘭敬賓 何難迪 房園□ □守約 單雅康

靜智張園福衛善慶

右件社人等一心供養

永昌元年三月八日起手

左玉鈴衛某殘刻高六寸廣一尺三寸字徑一寸
維大唐肅元二年④十月左玉鈴衛大□軍行畢□□
督兼行□縣□□男初下

唐初採前代領軍名別置領軍衛置大將軍將軍員武

后光宅元年改為左右玉鈴衛神龍元年復故

載初殘字高七寸五分廣一尺字徑五分

前四行惟行首有一
二字逆頤辨識

天雲門

感鞠養

磨

石荷

六

蓮行初三

求息

肅園

崔殷題記在龕上高二寸首行高出二字廣五寸字徑六分

而植元率造佛弟子崔殷為七□父母及見存眷屬

李大娘二娘題記高二寸二分廣五分三分字徑六分

李大娘二娘共造像一并二菩薩而植元率四④八④造

成

天授殘刻高一寸九分廣三寸字徑三分至五分

趙懷榮 王園義 王□□ □□□ □□□ □□□
 陳阿青 卜劉八 勒□□ □□□ □□□ □□□
 劉園詮 楊思貞 宗□□ □□□ □□□ □□□
 張行真 王思暎 焦□□ □□□ □□□ □□□
 王思忠 權文幹 侯阿曾 侯阿曾 侯阿曾 侯阿曾
 孫□□ 朱園□ 王号□ □□□ □□□ □□□
 鄧智惠 □□□ □□□ □□□ □□□
 楊彦子 劉□□ □□□ □□□ □□□ □□□

張文榮 缺後

右五列 在下表

碑多剝泐中有元等二字元當是造像主名以其不全
 舉題名首一人標題之年號就泐文有武后製字以歲
 次甲午攷之乃延載元年載武后作肅今左少半猶存
 也銘中西方室運運字罕見棟守輪煥守為字之誤承
 切傳聲下十八字似亦題名

比圖神泰題記 高五寸三分廣二寸七分字徑五分

登鑿元率岳十四比圖神泰上報四思又為□□婆敬

造卅五佛□□□共同斯福

泐名題記 高三寸二分廣五寸五分字大小不一

前二日造聖元年二月十五日造成

三日造 三字在是刻之右

洛內府長史李容師題記 高四寸廣五寸七分字徑六分

大周萬歲通而元率陸左豹韜衛洛內府長史李容師敬

造阿弥陀像二菩薩奉為七代父母及法界舍生又為

合家平安記

光宅元年改左右威衛為左右豹韜衛六典云左右威

衛長史掌判諸曹兵仗羽儀車馬及宜陽五十府按

唐書地理志洛州有軍府三十九宜陽洛州皆載焉洛

州亦隸威衛可於此刻知之矣惟長史統轄五十府此

專屬之洛州一府蓋府又各有長史也

大娘題記 高三寸二分廣三寸五分字徑五分

造一龕供養聖闍二率五匪二

田忠題記 高二寸五分廣八寸字徑五分

州忠敬造 隨像一區

合家大小 平 先 父母法界蒼 同露

張胡師題記 高四寸五分廣三寸五分字徑六分

雍州乾縣華林鄉人張胡師為七代父母法界眾生合家

大小

雍州有乾封縣乾封元年分長安縣置記空封字不刊

未知何故然其為乾封無疑也長安三年廢乾封復併

入長安知記此者必在乾封至長安三十餘年間矣故

列於此

泐名題記高一寸七分廣六寸五分字徑四分

□□□□亡父母見在養□敬造阿彌□偽□區合家供□長安四率二區十○

梓潼丞梁昭之題記高四寸廣八寸五分字徑八分

長安四率七區十九○前始州梓潼縣丞梁昭之敬造石龕

一鋪像普為法界眾生無諸灾郭

地理志梓潼縣為屬劍州劍州先天二年始改其先本

名始州

長安年殘刻高一尺四寸廣四寸五分字徑六分

上泐約弟子泐六之□□也弟子以大周長泐四約七于

時泐六嶺徽駐征駿□淨境泐約十峯□記三率之泐三五

嶺之歸泐三慈航泐五之思泐八□□後二行全泐

□四海□思敬成大娘三題前一題高三寸五分餘高五寸廣共九寸字徑八九分前

一題

蒲州安邑縣□四海奉為□母敬造阿彌陀□一□供養

□州慶山縣□思敬奉為亡過七代及亡父母敬造阿彌陀

佛藥師佛□道像救苦菩薩

安邑縣貞觀十七年屬蒲州乾元元年改屬陝州此列

與後二題相連是同時所刻因以第二題為準次神龍

之前

成大娘為父母敬造□□佛并□道像

武后紀垂拱二年十月己巳有山出於新豐縣改新豐

為慶山地理志屬雍州神龍元年復為新豐此稱慶山

必武后時所造也

宋州司馬王知本經刻題名高二尺九寸半廣二尺四寸七分上義經刻下義題名字

棄

分七

□□□□欲經

□□□□加鎖凡夫惡著□□□□色□□□□

□凡夫困之至死□免女色者世□□□凡夫遭之无厄

不至行□既得捨之□□□是為從獄得出還復思入從

狂得击□□□從病得差復思得病智者怒之知其□□

蹶死无○矣凡夫重色甘為之僕終身馳驟為之辛苦雖復

鉄質□鋒鏑交至甘心受之不以為患狂人樂狂不□過也

行者若能棄之不願是則破枷脫鎖惡狂獸病離於衰禍既

安且吉得出牢獄永无患難女人之相其言如蜜而其心如

泐名題記 高三寸廣二寸五分

首行 敬造救苦觀音菩薩一軀 景龍四年三月

觀音 二字在左係別

景龍殘字 高廣各三寸五分

景龍 淨令 均泐不可辨

杜照 題記 高三寸八分廣二寸五分

杜照 敬造一佛并菩薩三鋪 先天二年二月

張某妻題記 高一寸八分廣三寸二分

張 妻 造 先天二年五月日

親酉朔 十字在年字日 字之下偏左

按先天七年歲次壬子不直辛酉此四字刻在唐以前

其筆法出魏齊人手也當是後來磨錫所贖

任令嶽題記 高五寸廣三寸五分

任令嶽 為亡 任六娘 敬造救苦觀世音一軀

開元二四月八日成

佛弟之稱僅見於此刻甚潦草疑係脫子字與末行脫年字同也

蘭州司法裴 題記 高六寸廣五寸二分

地理志并州領縣無名 楊者或晉陽壽陽誤書楊歟

龍門山騰王府題字 貞觀十八年尼僧 題塔記止

唐四 騰王府題字 一行長二寸五分 字徑六分至一寸

騰王府

高祖第十三子元懿武德四年封滕王貞觀十年改封

鄭王高祖第二十二子元嬰十三年封滕王子修瑀孫

涉嗣涉子湛然天寶十一載封滕王此題作騰蓋誤字

河間王題名 一行長四寸 字徑七分

河間王造

唐封河間王者高祖從父兄子孝恭憲宗子瓊王悅之

第二子津又武后從兄仁範及子尚賓此造像者不能

定為何人也

容胡題名 一行長三寸二分 字徑五分

許昌令容胡造

潁州刺史題名 一行長九寸 字徑七分

朝議大夫守潁州刺史 明

張刺史題名 一行長三寸二分 字徑七分

張刺史造

邱令史某殘題 存高五寸五分廣四寸字徑六分

州 縣令史 敬造

李夫人及尼真智題記 高六寸七分廣四寸五分字徑八分

李夫人摩訶造浮圖并作七佛供養

永三 比國尼真智造

王某妻題記 高六寸廣三寸字徑八分

周王府錄事王 嬰 造

二年二月

與城之異文圖見前

此行項楷字

共

廿七

姚仁惠題記 高四寸一分廣三寸三分字徑四五分
佛弟子姚仁惠及妻任氏為子鳳兒患瘡造官音一軀更為
□房于造世至一軀顏同斯福
姚作官音作世

清信女蕭題記 高六寸廣三寸三分字徑八分在
清信女蕭為二夫鄧明府敬造觀音菩薩一軀
□達摩題記 高七寸字徑六分

侯元貞題記 高廣各三寸六分
侯元貞為法界七代及亡父見存母合家敬造
宇文口夫人鄭題記 高五寸五分字徑九分
前侍中宇文口夫人鄭敬造觀音菩薩一軀供養

董法素題記 高三寸廣四寸
董法素題記 二分字徑五分
□州河東縣口口董法素口口 皇帝下口先亡并見存
口口敬造弥勒像一龕

清信女柳題名 高五寸廣三寸
清信女柳為亡妣造觀音像一軀顏亡母淨土注生口航法
界

趙婆題記 高五寸三分廣二寸
趙婆為身及七代父母一切法界蒼生造優填王像一區
李德深題記 高四寸三分廣一寸七分字徑五分

李德深題記 高四寸三分廣一寸七分字徑五分
李德深題記 高四寸三分廣一寸七分字徑五分
清信女樂二題 高六寸廣三寸五分三行字徑八九分
高三寸五分廣一寸八分二行字徑七分

清信女樂為身敬造觀音菩薩一軀
清信女樂為男造

清信女樂為身敬造觀音菩薩一軀
清信女樂為男造

王仕朗題記 高四寸五分廣四寸
雍州長安縣通義鄉人王仕朗為七代父母法界眾生合家
大小
趙行志題記 高前二寸後二寸五分廣五寸
弟子趙行志比為患得可敬造救苦觀音菩薩地藏菩薩
二區為七世父母口一心共養
後二行似是別一刻之下半行

王奇奴題記 高一寸六分廣三寸
王奇奴題記 高一寸六分廣三寸
徐師柱題記 高四寸廣三寸
徐師柱題記 高四寸廣三寸
趙二娘題記 高二寸三分廣三寸
清信女趙二娘為身患敬造阿彌陀像一龕

劉天庶題記 高二寸八分廣五寸
劉天庶為流瑞州敬造救苦觀音菩薩一軀元州金鄉縣令
額得平安早歸還
張善同題記 高九寸廣四寸
張善同為

清信女翟清信女園轉等造
王惠達題記 高七寸廣二寸
王惠達為七世父母及法界眾生敬造供養時
裴敬同題記 高五寸廣二寸
裴敬同題記 高五寸廣二寸

襄州襄陽縣尉裴敬同敬造觀世音菩薩一龕
李德真題記 高五寸三分廣一寸
李德真題記 高五寸三分廣一寸
李德真敬造觀世音菩薩一區供養時
趙義成題記 高三寸七分廣二寸
趙義成為己身敬造阿彌陀一區一心供養

趙義成為己身敬造阿彌陀一區一心供養

趙義成為己身敬造阿彌陀一區一心供養

趙義成為己身敬造阿彌陀一區一心供養

趙義成為己身敬造阿彌陀一區一心供養

朱顯題記補正所錄廣存二寸六分字徑六分

信士佛子朱顯後為裴治劉去刻其題記

朱顯像三字在題記下

清信女李題記高四寸存字處廣

仙弟子清信女李為母敬造阿彌像一鋪下及後

劉俊題記高三寸六分廣一

弟子劉俊為母願身平安造救苦菩薩一區

閻元題記高五寸五分廣三

二年十月十日河縣洛鄉閻園父定襄道

征造陀像一額早得之

樊小隱題記高四寸七分廣

樊小隱為亡過七代見存母合家敬造

嚴大娘題記高二寸五分廣

嚴大娘報仙慈恩願造仙一區

劉解脫題記高五寸五分廣三

州長安縣下敬造阿彌像一龕皇帝下及七世父母弟子劉解脫一心供養

元年正月廿五日造

張阿福題記高二寸四分廣五

雍州鄠縣張阿福妻為父母願合家平安敬造仙一鋪

清信女某題記高四寸廣五寸

清信女為之母造阿彌像一龕亂亡母早離苦難

注旁

張阿難題記高二寸四分廣五寸後

清信弟子張阿難為阿地獄受苦生敬造

高永昌題記高七寸廣四寸

州伊闕縣高永昌妻七世父母合家平安願

平安敬造龕額三者

王婆題記高五寸廣一寸

王婆為亡妹靜造地藏菩薩一軀

任成題記高一寸七分廣三

任成為亡父母及亡妻造菩薩一軀又為王三娘造一軀成

孟素郭大娘題記高四寸七分廣三

孟素郭大娘及郭大娘七代父母見存父母界

倉生敬造七區供養

四海思敬成大娘三題前一題高三寸五分餘高五

蒲州安邑縣四海奉為母敬造阿彌陀一供養

卷之八

較小題

卷一八

州慶山縣思敬奉為亡過七代及亡父母敬造阿弥陀

佛藥師佛道像救苦菩薩

成大娘為父母敬造佛并道像

張胡師題記高四寸五分廣三寸五分字徑六分

雍州乾縣華林鄉人張胡師為七代父母法界眾生合家

大小

丑智泰題記高一寸六分廣二寸字徑五分

弟子王智泰一心敬造

段三娘題記高四寸廣二寸字徑六分

弟子段三娘願身平安敬造弥陀一龕供養

趙懷義題記高二寸五分廣一寸八分字徑五分

趙懷義為亡母冠婆造敬

閻師贊題記高八寸廣三寸字徑六分七分

內府監中尚丞閻師贊父州長史志王威師弟

行全弟四合家供養

缺名題記高三寸五分廣八寸八分字徑五分

前伊關後既共居之內同寄風燭之間儻忽際

須申而看度鳥謹錫以誠將來

靜等題記高四寸五分廣四寸字徑四分

二年四月十日靜尚二人為七

造阿弥陀一鋪上為

皇姓安和並同此福

鹿定遠題記高二寸三分廣二寸八分字徑五分

州仙弟子鹿定遠為己身造仙二

衛善度等題名高四寸三分見字處廣四寸字徑五分

秦成保保阿毛李保藏于信表王

張貞等題記高八分字徑四分五分

趙州元縣張貞願造一區

弟子為父母造一區供養

李岷僧題記高六分字徑五分

弟子李岷僧為父母敬造迦牟尼佛一切

王貞題記高三寸四分廣二寸三分字徑四分至六分

弟子王貞造一佛二菩薩願託生西方

弟子二字在左

惠徹題記高三寸二分廣二寸六分字徑六分

佛弟子惠徹身差發願造觀音一區

楊徹題記高六分字徑六分

楊徹題記高六分字徑六分

思□□楊徽□省文林郎為身合家造像一龕

果妻劉題記高二寸五分廣一寸三分

像主□□□妻劉造菩薩二軀

趙懷信題記高三寸八分廣一寸四分

趙懷信□阿馮敬造

高善遠題記高一寸八分廣一寸四分

爾朱昌題記高四寸廣二寸五分為父母

司□少常□息爾朱昌□母李造

任樂尚題記高二寸三分廣一寸四分

任樂尚為亡母敬造一軀

李大娘題記高二寸三分廣一寸八分

李大娘為郎忠敬造弥勒像一鋪

張法海題記高二寸八分廣一寸三分

雍州云陽縣張法海敬造阿弥陀像一龕為七代父母見存

父母一切眾生

晉光師題記高二寸八分廣一寸二分

晉光師敬造地藏菩薩一

夫人題記高三寸三分廣一寸四分

夫人為父母敬造阿弥陀像一區

共同斯福

□□□為父母

泐名造經像石橋記高三寸六分廣一寸五分

首行植娘為亡父敬造觀音菩薩并造法華經一部又捨衣

作石橋□斯日果資益存□□上□

王奇奴等題記九十六段

王奇奴願身平安敬觀世音菩薩一區高三寸六分廣一寸五分

樊小隱為亡過七代見存母合家敬造高三寸七分廣一寸八分

弟子王智泰一心敬造高一寸六分廣一寸四分

趙懷義為亡母冠婆造敬高三寸八分廣一寸四分

趙懷信□阿馮敬造高三寸八分廣一寸四分

州仙弟子廣定遠為己身造仙二高三寸三分廣一寸五分

王願為亡父敬造高六寸廣二寸八分為父母

董清信為亡夫造高八寸廣五寸六分

十娘為亡母造高二寸三分廣一寸四分

王二娘願身平安造一行長四寸二分

王二娘為子敬造一行高二寸三分

王二娘願母子一行高二寸五分廣一寸三分

高仁德願己身平安敬造一行高三寸二分廣一寸五分

降經為見存父母敬造一行高四寸五分廣一寸四分

郭阿□李阿六二人造一行長六寸五分

淮南公主造自在王佛一行長六寸五分

路仁哲供養佛時一行長四寸五分

王阿妹造觀音菩薩一軀

王婆收像一軀在顯慶三年楊真藏題記之龕

王休母董造 廣六寸 字一
 興書為不談父母造 高三寸 字二寸 徑二寸 廣六分
 王元基造 二區 高三寸 字二寸 徑二寸 廣六分
 張元珪為妻無愁 高三寸 字二寸 徑二寸 廣六分
 高二娘造 一軀 高三寸 字二寸 徑二寸 廣六分
 評昌令容胡造 一行 長三寸 字二寸 徑二寸 廣六分
 佛弟子杜靜本一心供 高三寸 字二寸 徑二寸 廣六分
 靖空真晤供養 一行 長六寸 字九分 徑六分
 解端為姊敬造 七寸 字二寸 徑二寸 廣七分
 蔭孤阿 為母造 一 高五寸 字三寸 徑七分 廣一寸

王元慶敬造 一刻 未全 高三寸 字二寸 徑五分 廣一寸
 像主杜善寶妻張 造 一行 長七寸 字五分 廣一寸
 高大娘為父母造 高三寸 字二寸 徑二寸 廣六分
 弟子日新 七代先亡造 佛一區 高八寸 字五分 廣一寸
 弟子劉崇春 與下一刻 並列一龕 左
 衛 為父母造 供養 高三寸 字二寸 徑二寸 廣六分
 主田 慶造 一區 高三寸 字二寸 徑二寸 廣六分
 一久 妻扶餘氏敬造 區 高七寸 字六分 廣四分
 劉宏義及 造 與下一條 並列 高六寸 字八分
 張仲郎為七世父母

卅六

義先造 菩薩二區 一行 長四寸 字徑六分
 朝議大夫守潁州刺史 明 一行 長九寸 字徑七分 廣三寸
 雍州萬年縣人張 二 高一寸 字徑八分 廣三寸
 仙弟 張存 為 造 區 高八寸 字六分 廣四分
 王 有為 己身造 菩薩 一區 高八寸 字六分 廣四分
 河間王造 一行 長四寸 字徑七分 廣一寸
 沙門惠覺敬造 高一寸 字徑五分 廣六分
 許阿 敬造 高二寸 字徑五分 廣六分
 王福妻郭供養 二寸 字三寸 此與下一條 並列 龕左右 高

王威福供養 高五寸 字一分 徑七分 廣一寸
 張 節 造 高一寸 字八分 徑七分 廣二寸
 大唐唐永興供養
 弟子崔 必造 高一寸 字四分 徑五分 廣二寸
 佛弟子 高八分 字三寸 徑四寸
 王貴留敬造 一行 長三寸 字徑五分 廣一寸
 彭三娘造 一行 長三寸 字徑五分 廣一寸
 賀拔 造 方一寸 字七分 廣五分
 仁奕惠覽供養 一行 長九寸 字徑八分 廣七分
 張普 造 高四寸 字八分 徑七分 廣一寸

卅七

形前入廿六

李桃木母造像七軀一心供養仙時
 像主造像劉造菩薩二軀高三寸二分廣二寸五分
 鄧家宋妹造像一長一寸五分
 唐夫造像一行長七寸
 王康琬造像一行長五寸七分
 席婆造像一行長四寸五分
 張婆敬造像一行長四寸五分
 騰王府造像一行長二寸五分
 吉婆造像一行長二寸五分
 郭文雅造像一行長一寸五分
 僧善霖胡榮造像七字高二寸四分字徑小
 王大娘造像三分一徑五分
 殷九娘造像此在前刻之左
 劉玉母敬造像一行長四寸七分
 杜元興敬造像高一分一徑四分
 張思貞造像一行長六分
 任樂尚為亡母敬造一軀高二寸三分廣二寸
 普光師敬造地藏菩薩一像高二寸八分廣二寸五分
 居淨命造像以下三題各刻小龍之旁一
 居淨造像六寸此刻字徑七分後二題略小

卅八

居淨偉造像以下三題各刻小龍之旁一行長各二寸字均徑四分
 張王三娘高守貞造像
 阿女造像在前刻左高廣各一寸六分字徑四分
 唐難深造像與下刻並列高廣各一寸六分字徑六分
 居脩造像
 監劉明文婆造像一行長三寸五分
 弟子楊崇福高同廣一寸五分
 弟子三娘男思信男寵像高廣一寸九分
 殘字為智像竟容氣
 全泐
 騰蘭
 不覺
 園榭樂
 丹青又

卅九

移心 移心 移心

□□□□永絕五□汲引自□長□□若庶使
□□□□□□生無盡□□□□尔現三
□□□□□□□□利□□□解□□善種□

一行
全泐

□□□□□□□□送支 須巖□□□□□
□□□□□□□□□□□□慈□□□□□
□□□□□□□□□□□□斯石常在□

缺 二年十一月卅日□記

又高四寸廣二寸一分
字泐六分字徑三四分

過去父母亡兄等敬造菩薩一過願一切衆生有受惠

四十

苦者早得往生西方□
泐後

又高三寸八分廣二寸七分
字泐七分字徑七分

倉生歸心三

一鋪

五日成

又高三寸廣一寸六分
字泐五分字徑五分

為法界衆生造觀音一軀

又高一寸七分廣一寸五分
字泐七分字徑七分

福德長壽

又一行長四寸四分
字泐六分

移心

僧祀□二光佛

又高廣各二寸八分
字泐四分至六分

□□□□合家造救苦觀世音菩薩一區

又前三行在籠右高四寸廣一寸七分
後六行在籠下長短不一字徑四分

□□□□乃至師僧父母□□□路上行者或有

□□□□此二字與後四行首九□恐畏□惡惡願□惡惡歡喜

相□□大勢至菩薩

又高存九寸五分廣四寸
字泐四分字徑五分

首行理□□妙□□遠自□措其泐□□車□軍

微儀字泐六字備身泐八字師字泐六字縣開泐五字均泐五字

四

字泐九刊泐

又高一尺五寸廣四寸七分
字泐七分字徑七分

慈恩內外平善敬造□□心泐四有突郭仰為泐五□父母

同出□□登正覺

又高四寸三分廣五寸
字泐五分

□□□□□□□□□□清信□□□為過亡父

母□造□□像一泐一行衆生泐後全

又高四寸五分廣一寸四分
字泐五分字徑七分

行前三行又兩像之間題名一行字泐六七分

已身泐除造石像一區願□□□加□□仁登

七世父母眾以上在生眷屬亡過恒君下

與供養五行在兩

李阿保在州觀音供養

界蒼生造像一鋪觀音供養

思為界蒼生造像一鋪

八月廿五日三七加陀忌日

持己父合家大小一切界倉生

蒼生造善妻及男道隣客子養

為一切眾生七世父母妻玉男男

比寶勝造石下及後額諸下

登果

志下及後

清信女

移

州縣令史敬造

為七代父母眾生合家大小平安敬

信造佛為一切眾生

三世諸佛額母

佛永

造石像區為父母屬

沉溺於歸

壁達

無錫勒用同景石

張造

朗造石像

區為父母屬

沉溺於壁

無錫勒用同

張造

朗造石像

區為父母屬

沉溺於壁

無錫勒用同

張造

朗造石像

區為父母屬

沉溺於壁

無錫勒用同

張造

移法

法□□□□

又 高存二十廣八寸五分字徑四五分

四公 行國六道

又 高一寸八分廣三寸五分字徑五分在武后末殘字一條之下

天□□□□造□□像二□供養

又此種

為法界衆生造觀音一軀高三寸廣一寸

福德長壽 寸五分字徑七分

僧祀□二光佛 寸五分字徑四分

□□□□合家造救苦觀世音菩薩一區 高廣各二寸八分字徑四分至六分

四十四

清信女□□□志 下 一 下及後均 高四寸

佛弟子張□□□造 後 二寸六分字徑四分

佛弟子□□□行 六道 行 十三 造 存二寸廣八寸五分

大□□□□造□□像二□供養 高一寸八分廣三寸五分字徑五分

恐青錄之無下何字

佛弟子□□□ 此字已見卅七頁佛弟子 崔口必遺下

祀觀元始天尊素象碑

高三尺四寸五分廣一尺九寸二分 行行三十六字方界格徑九分正書

維大唐貞觀八年歲次甲午九月庚午朔二日辛未祀觀元

始天尊素象之碑

竊以珠星散曜方覺日月為明鍾鼓華音始寤雷霆為大木

導顯足莫見千里之馳不逐鵬鷲安知九萬之勢况浪霞天

戴地苞括无窮瓊田元圃坐奇玉液金漿之異至如柱析西

北維巖東南垂圃象於天隅烈成於地分風驅雷震山峙

川流載荷吹嘘之功寶藉財成之力千品萬類盡妙窮撰極

目而觀孰非感道吐因徽之深趣引消息之幽靈表闡齋於

唐貞觀八年九月二日

冲虛起權衡於无欲漢右謂於河上軒帝就於崆峒是知古

先結王稟而成化自瀟風漸散澆政始興分別念生衆惡對

起清流既隔□用沉淪上聖美生應時救物結□大梵之氣

是曰梵形天尊位居始青之中亦為元始之稱隋劫輪化帝

立象存威攝萬□惠超三景始化浮黎之國終於宛利出城

闢眾妙之門駕鷹橋之路發川不息駿隙難留恐青錄之無

編墨書而先記然則欲拔幽魂當依大道將求度世必消上

聖於是太上道民大宗子縣中正祁文才宗老祁則合宗華

蓋承帝堯之稟既使持節鎮西大將軍祁山君永之後晉大

夫周陽侯翼之因魏使持節秦州刺史河南尹吏部尚書司

徒太尉公傷之孫也鍾鼎之重靈嶽無以並其高軒蓋之榮
 惠水不足方其遠加以令問令望如璧如珪海內仰其嘉聲
 當土欽其風軌有隋開皇修營靈觀真臺仙閣上入雲霞月
 殿日宮高排星漢久闕真容靡得申其如在傾心竭產敬造
 元始天尊素象一區真人玉童天丁師子地祇之戴香山而
 皆左右相對金容既飾如放身中之光慈眼已開似笑福堂
 之國靈儀勝業雖無劫於景鍾敢樹豐碑傳之於後葉冀等
 剛曹題石度三劫而恒存王母記空自一書而禮住其詞曰
 混元分泮清濁斯開列其九氣乃具三才有身有我為患
 為災善惡同趨福禍俱來其上聖下應發乎始青應劫常

起改号存形變化方便大拯群生萬帝齊駕五老咸迎其唯
 君先葉發系陶唐鍾鼎相襲福慶綿長松貞玉閨桂馥蘭芳
 既美且詰邠家之光神容儼儼靈宇我我澄潭燉鏡垂石顏
 施官乍萃羽客時過普沾无極俱超大羅

祁觀元始天尊素象碑未詳何在觀為祁氏合宗所造
 故曰祁觀而以大宗子祁文才宗老祁則標著以概其
 餘知當時宗法猶有存者祁為伊祁之後故曰帝堯之
 裏至祁山君永碑以為殷人而曰使持節鎮西大將軍
 祁奕晉大夫而稱周陽侯則齊東妄語耳魏使持節秦
 州刺史河南尹吏部尚書司徒太尉公祁傷亦無致後

有翼等云云當是撰碑者名碑立於自觀八年九月庚
 午朔二日辛未太宗紀是年五月辛未朔蓋自五月至
 八月止一小盡也素象之素與魏李仲璇修孔子廟碑
 雕素十子同舉尚書云據本俗字古祇作素也按宋謝
 顯道曰明道如泥塑人以塑為據則尤後起之俗字矣
 碑字兼作篆體而詭變者為多時去魏齊未遠餘習猶
 未已也孔當即永字

觀世音經石刻

榻本高二尺廣二尺九寸經四十九行行三十一字方界格徑五分半前有題名一行又六字在首二行之下俱正書

經文不錄

上□□□士存□

造佛殿都近終南縣人張世基此

上柱國

趙文會六字在首次行之下

碑無年月觀玩書灑當在隋末唐初世字不缺筆則貞

觀以前刻也舊唐書地理志終南縣武德二年分蓋屋

唐顯慶元年

置貞觀八年廢入藍屋張世基稱終南縣人則非貞觀八年以後刻矣世基不避太宗御名與虞世南蘇世長並任太宗朝不改名同例舊唐書太宗紀二名不偏諱其官雖人名公私文稿有世名二字不連續者并不須諱則亦不得以世字不缺筆斷為武德以前刻也

僧順禪師塔銘

高一尺四寸五分廣一尺三寸五分三行行十四字字徑八分正書在安陽

僧順禪師者韓州涉縣人也俗姓張氏七歲出家隨師聽學過求諸法卅餘年忽遇當根佛法認惡推善乞食頭陀道場觀佛精懇盡命嗚呼哀哉春秋八十有五以貞觀十三年二月十八日卒於光天寺門徒巨痛五內崩摧有緣悲慕無不感切廿二日送柩於屍陀林所弟子等謹依林塋之法收取舍利達塔於名山仍刊石面形傳之於歷代乃為銘曰心存惡音敢為宗息緣觀佛不擱秋冬頭陀苦行積德銷容捨身林塋錫石紀功

唐貞觀十三年二月廿二日

涉縣隋屬冀州上黨郡武德元年於襄垣縣置韓州領襄垣黎城涉銅鞮武鄉五縣貞觀十七年廢韓州以縣屬潞州禪師卒於貞觀十三年韓州猶未廢故為韓州涉縣人

慧靜法師塔銘

高二尺餘廣二尺七寸二十三行行十八字銘
每行二十一字字徑八分正書兼隸在安陽

唐故慧靜法師靈塔之銘

法師諱慧靜河東蘭喜人也俗姓裴氏晉吏郎指之豪冑
師幼懷穎悟器寓澄明信冠蓋缺浮雲毒誓纓猶脫履年十
四發志出家望缺道而孤征趣善提而一息至於三藏典與
精缺幽求十二 博文討窮渙穢於是鈎深致遠缺照恬悅
性靈符幽洞缺之鑒恢焉自逸法師缺復群經遍學而十地
偏工伏膺有年談魔方缺但以屬蓬隋季偽教陵遲細疑金
言抑風沐缺感斯流恻悽愴心遂報聞思感修功德經缺

唐貞觀十五年四月廿三日

一切像集數軀特造一堂莊嚴供養介其雕缺

畫拱

粉壁朱墀像則鑿以丹青經則缺文綺寫豐 功粗畢景

業且周師寢疾弥缺漸瘳不愈春秋缺六十有九以大

唐貞觀十五年四月廿三日卒於寺所弟子

法演早蒙訓誘幸得立身陟岵銜恩展申 誠存闕

維碑骨邊奉靈辰鑿鍊山楹圖形起塔銘諸景行寄此雕鐫

盛德微猷庶傳不朽 其銘曰

弈葉冠蓋蟬聯世襲有覺煩龍綺纓缺繫四生難寄三寶傷

依通人慣悟落疑爰歸戒定慧缺聞思克勵彼岸未寤奄辭

人在孝誠近感圖形畫像頌勤神儀時申敬仰山虛谷靜松

勁風清勃諸巖山永播滿名

僧慧靜塔銘安陽金石錄未載字兼隸筆喬作葉棄作
春獵作獵像作鴟之類尚沿六朝餘習紺疑金言當是
金容又二畫字然作畫皆雕鐫之誤 前十行各缺末
一字疑為拓本所遺

京師至德館主孟法師碑銘

前裝本高廣尺寸行數字數無考
字徑七分正書臨川李氏藏本
撰書人
街名使

唐京師至德觀法主 孟法師碑銘 并序

澌 觀夫太陽始旦指燄熾其若馳巨川分流赴渤澌而不息是
以至人無已先天地使而御六氣列仙神化隘宇宙而道萬
物與齊魯縉紳束名教於俄景漢魏豪傑殉榮利於窮途何
異乎蟬使生於崇朝爭長於龜鶴秋豪出於未兆計大於
崑閬者哉若地岱山龍駕傳神丹之秘決秦都鳳祠流洞蕭
之妙響用能延顏年於昧谷振朽骨於函盧白玉之闡祈西
王而可值青雲之衣師東陵而易繫豈非度世之寶術登遐
之妙道焉法師俗姓孟氏諱靜素江夏安陸人也其先從里
成仁繼跡於孔墨冬荀表德齊聲於曹閔是以昭則當世錫
類後昆軒冕之盛既富於天爵賢明之質獨表於仙才固以軼
仲船之乘葉邁陽元之餘慶者矣法師果而儀之室和體五常
之休德崇蘭散馥掩蕭艾於芳春朗月揚輝蕩空容於清夜盈尺
之寶出邸邸而地城徑寸之珍入大梁而照來豈惟揚躡異才馳
聲 孟法師碑銘 虞而已哉勿而慕道超然拔俗志在
芝桂譬葛藟於棘枕心繫煙霞方綺羅於桂栝既而初并云畢
迨吉有典懿威託繼世之援慈親割相離之情千金甫陳百
兩將戒法師凌霜之操必守節於函冬匪石之誠誓捐生於
白刃素紫難奪嘉禮適寢乃脫履通德之門絕景集靈之館
度修經戒長甘蔬菲漱元氣於停午思輕舉於中夜若夫金
簡玉字之餘論固壯道樞之妙旨三皇內文九鼎丹法莫不

究其條貫猶登山而小魯踐其戶庭若披雲而見日九所謂
天挺才明人宗摸楷者已隨高祖文皇帝聞風而悅徵赴京
師亦既未儀居于至德之觀公卿虛已士女翹心於是高視
神州廣開眾妙懸明鏡於講肆陳鴻鍾於靈壇著錄之侶升
堂者比跡問道之客及門者成羣雖列星之仰天津眾山之
宗地軸未足以喻也 我高祖以大聖締基功踰覆載

皇上以欽明慕歷道冠儀農崇三清以緯民懷九仙而濟
俗天地交泰中外和平法師維持耕或函宣經典時庶夷險
懷趙薛而無玷年殊盛衰鼓吳濤而不竭跡均有待心叶無
為循大小於天倪既齊椿菌忘壽夭於物化函辯彭殤而靈
氣有感仙骨風著金液方授駕白龍而不及玉棺遽掩望青
鳥之來翔以貞觀十二年七月十二日道形而化春秋九十
有七顏色如生舉體柔弱斯蓋仙經所謂尸解者也冤旒惜
道門之梁壞縉紳悼人師之云亡固以思倅微樂悲踰歎相
西奈蕭警東陵聖 跡霞舉玉京雲開金液飛廉先路白芒奉
群形表丹青聲流金石函風誰慕允屬瞻明翟衣絕志鴻御
依情栖心大道投蹟長生三山可陟九轉方成靈化人間高
翔羽服白蛇擁蓋青州火穀丹竈留煙仙函除竹昭則於古
永播蘭菊
以下五碑
年月佚

唐孟法師碑貞觀十六年岑文本撰褚遂良書法師名靜素江夏安陸人也少而好道誓志不嫁隋文帝居之至德宮至唐太宗十二年卒年九十七

集古錄

此孟法師碑乃中書侍郎岑文本文諫議大夫褚遂良書也首脫唐京師至德觀主八字尾脫年月銜名三十三字碑序脫百餘字詞脫二十七字當是割表後歷世久遠

信本而微參以分隸法最為端雅饒古意余嘗於黃熊所見而絕之愛參差未成質今歸曹進士柵去里舍不百武得旦夕寓目一何幸也碑目見趙明誠金石錄又余有舊翻本證之辨為褚書不然世不以為信本者鮮矣己卯伏

字名

日吳郡王世貞題

唐人絕重虞永興孔子廟碑以為青絢至寶而今世傳者皆五代時王彥超重刻殊未見勝於歐陽率更也每謂古人亦浪得名未必刻工遽爾天壤歐書絕稱化度寺碑世無翻本故所得隻字皆珍褚河南書人稱孟法師碑為最余購得翻本大都似虞書孔碑耳心竊疑之聞吾先輩有唐時搨本請而觀之質若救糞雅若天球真希世筆也幾欲燒絕翻本因悟永興初碑妙趣故應不爾恨不生其時一見之余兩游長安雁塔觀撫摩褚書聖教序碑諦其書法略似此本而精神煜煜妙得八分古意又精

志三行移此

指瑞麗俱不遠也豈其書有合有不合耶將其時有先後耶又河南嘗問永興僕書何如率更曰聞渠書不擇微筆官那得如是然則此碑是褚擇筆書尤可寶也萬曆壬午秋七月瑯琊王世懋題

此臨川李氏所藏孤本後有王麟州兄弟跋定為唐搨王良常陸孟莊王夢樓李春湖皆有書跋此碑凡二百四寶之一也麟州云前脫唐京師至德觀主八字當一字年月銜名文辭不載此碑京師至德觀主八字當作世銜名當在標題之次行疑不在碑尾翻本未得見所字脫落無從取證法師以女尼而為兩朝至尊所禮敬其圓寐也朝臣負重望者為撰書碑銘當時釋教之見重

加如此長卷萬葉集卷末從萬葉道坊有卷尾觀隋開皇六年立曾見義門跋萬卷樓此碑翻本引此本云曹繩武所藏弁州空而不書偶失記耳博

萬佛溝石刻陽在安

大智口律師塔記高一尺廣六寸五分六行

慈潤寺故大智口律師灰身塔觀十六季正月廿五日終

於山口所刊石記言大唐真觀十八季四月十二日於師亡

後弟子智賢敬造

智炬為師建塔記高一尺四寸廣四寸五行

大唐貞觀十八季四月十二日弟子智炬於師亡後念恩深

重建此支提以旌長代

張口才塔記高七寸廣四寸四行行存

故優婆口張口才灰身口大唐口廿二年七月十

五日口

玠法師塔記高一尺四寸五分廣五寸五行

慈潤寺故大法玠法師灰身塔 大唐永徽元年十二月八

日敬造

道雲塔記高一尺六寸廣四寸五分五行

慈潤寺故道雲法師灰身塔 大唐永徽二年四月八日敬

造

呂小師塔記一紙高六寸三行一紙高五寸四行廣

故清信士呂小師灰身塔

大唐顯慶三年四月八日妻戴敬造

尼僧慈塔記高一尺七寸廣四寸餘三行

聖道寺故大比口尼僧慈口法師灰身塔記

例三行大唐但空字不應行慶三年二月八日弟子等法義敬造

貞觀二十年慈潤法師德文 唐廢三年馬壽墓誌銘止

唐五 計六十四行 三十二開 唐卷五

慈潤寺法師慧德文

高四尺八寸廣三尺二寸二十八行行四十一字字徑一寸正書篆隸體在唐

慈潤寺故大論師慧德法師刻石 記德文 法師諱慧德

河間平舒人也俗姓樂氏晉大夫樂王鮒之後焉濛射之剛

正抗直耻素餐於漢朝吏部之 清白貞圖飛英聲於晉室

衣纓耗考可略而不言法師風樹勝因早齊妙果文舉讓梨

之歲志在出塵 陸績懷橘之丰使欣入道及天仙接段之

日即事靈裕法師為息慈弟子 聽明慧勤於藝業每披覽

經論不俟研求一經於心莫不怡然理順雖仲任之闕市點

記正平之背碑閣寫方之上人彼所多媿始受業於僧樹律

唐貞觀七年三月廿日

師習吐屋五 部星紀末周即洞曉 元妙遂迺馳騁三藏邀

遊十門修 靈露之文龍樹 馬鳴之說莫不剖拈豪釐窮

盡奧秘於是勝幢斯達法輪遂轉懷經負 楚者廉辭 勞於

舍 請益質疑者不憚勤於千里於 是門徒濟

濟學侶說同萬流之歸渤 游類泉星 之環辰 極法

師所製十地地持義記成實論義章及疏毗婆沙論迦彌延

經難阿吐墨等疏小乘義 大垂論義疏又續述法

師華嚴疏又著大乘義章凡卅八卷並皆探賾 宗教通幽

捷暢十誦之 典演五時之精義其辭 而旨微其文華

而理真誠先達之領袖寔後賢之冠冕及開講解釋辯若懸

河聽之者症 疾瘳之者心醉于時天下聞宴佛曰載

明龍鳥聞望風塵相接各樹勝幡俱鳴 法鼓法師儼然

高 視擅名當世雖國論未交則望塵而旗靡輝鋒鏡接

亦准然而輟亂於是昇其 堂者如承慧解之談入 其室

各侶寤傳證之說由是茂實嘉名騰芬於幽夏貞觀八年奉

詔召入京都法師奉將九十志性沉靜深禪諳諱

乃錫召老病得停遠涉慈潤僧坊屢有火火每將發之際即

有善神來告法師令為火防如此數四已有備獲免靈泉道

場自齊亡之後堂閣朽壞水泉枯竭荆棘荒蕪累經歲檢至

開皇三年始加稍復法師躬自開剪招引僧徒乃數曰伽藍

雖建山寺霖水經行法侶宜得安居於是思惟深念不過信

次飛泉奔涌突火不焚無假藥巴之術枯泉自溢豈藉耿菴

之拜此固法師業行所致精誠所感法師每至啓誓之後瑾

戶之前齋供乃絕於蔬菜敬香所之手執長帚掃地方行惟

恐食踐有生損傷物命大慈大悲念念相續爰始歸亂終步

眉壽德素 美微猷曰新雖十業之心已淨未出生死之

流百季之期斯盡遂見花萎之相貞觀廿年歲次庚申季春

旬有五日法師藻敷託因右脅而臥又 念色貌如常出

息難保奄然連化春秋九十有九夏臘月十有七日即其月

廿日遷窆安陽縣西之 山法師體金剛之性堅固不

空四俗

染戒行圓滿明淨無瑕博綜羣典該園窮妙視總親雖一相
達生滅之字間湛然而已使持節揚州都督相州刺史越
王召開士乃佛法之棟梁衆生注之津濟奄指口言歸口

口命詞人戒昭景行乃為文曰
口界之口迴念四生之沈溺投愛河而不懼玩火宅而
無暢識莫寤於真假智常昏於動寂何大覺之口口大
口於大千示三車之快樂寔六趣之福田雖慧日之轉隱
乃慧炬而猶傳彼上人之應跡暢微言之道旨開不二之
法門闡會三之妙理誓成儀與器度信卓然而高視惟諸
行之無常究境口口痛括人之云逝于口石而記烈

陵遠而海變怒微音之無絕

河間隋郡唐武德四年改為瀛州平舒縣隋屬河間唐
初屬景州貞觀元年來屬文作於貞觀廿年而稱河間
平舒人者隋唐革命法師年已七十餘故以舊貫著之
也越王太宗第八子名貞其拜揚州都督轉相州刺史
皆與傳合

齊功參軍尹質墓誌

方一尺九寸二十四行行
二十四字字徑六分正書

大唐前齊府功曹參軍尹君墓誌

君諱質字善幹京兆人也嶽靈降祉勤王之績已宣神氣凝
老大道之風斯闡長源派其餘烈威德蘊其家聲七世祖景
魏侍中祖遊洛隨觀城今獻納九重韶蟬光於七葉弦歌百
里政績口於一同君早擅英聲風撫令望志存夷簡性尚恬
虛淡矣無為蕭然物表但以時逢昌運官不遺才遂禮感九
微榮高五轡貞觀初乃應齊府辟屈節於功曹參軍俄而辭
疾去官後其所好於是極身廡下晦迹塵中開通德之門居
唐貞觀二十年五月廿九日

愛

傷

全節之里縉紳攸仰遐迹挹其雌黃雅俗所歸中外酌其闊
素君心存愛敬情篤友于事不顧從遂經痼疾時不我與以
至弥留悲夫天地不仁與善無效長生之藥祈王母而莫從
反魂之香想漢皇其何遠粵以廿年五月十四日卒於家春
秋六十有五傷哉摧領袖於人物墜模楷於鄉閭遂使里閭
相悲遠近同恨嗚呼文魚且躍空見於銜哀綠笋晨抽傳聞
於悽慟荒涼原野野野窳堪遊無復池臺之遊遽瞻松楸之列
其月廿九日殯於終南山禮也前對蓮峯冠然微而獨秀遠
瞻魏闕于青雲而直上左臨口滿右望濁汪紫帶郊原注蕩
雲日寔神遊之勝地也既而靈輜肅路祖算凝遊長風曉哀

鳴茄夕引誰歌悽而入漢素蓋飄以搏空白馬徘徊朱旒委
鬱掩松扇於父石定玉質於白楸恐丹竈之屢遷懼市朝之
數變故勒銘於泉戶庶休烈之永傳其詞曰

靈歎降神翔雲入候九列既顯五千方授功高前古德流道
胄世濟不殞惟君挺出蘭薰雪映金聲玉質情深孝友性敦
閑逸屈節從命委質名藩匪榮敵寬養疾因園光華掩謝令
問空存白紵銀維華解馭佳城永藹夜臺何暗貞石既刊
芳塵是著

齊州貞觀七年置都督府凡州有都督府者稱某府故
曰齊府

優婆塞孫伯悅灰身塔銘

高二尺餘廣一尺三寸十二行行
二十十字字徑八分正書在塔陽

故大優婆塞晉州洪洞縣令孫伯悅灰身塔銘

優婆塞姓孫字伯悅相州堯城人也去衣纓黃裳無墜身居
薄宮情達苦空每厭塵勞心希彼岸雖處居家不願三界見
有妻子常忻梵行悅去隋朝身故志經大彌悅有出家女尼
字智覺住聖道寺念父生直之恩又憶出家解脫之路不重
俗家還空意慕大聖泥洹今以大唐貞觀廿年十月十二日
起塔於寶山之谷真居婆塞之類同沾釋氏之流今故勒石
當使劫盡年終表心無墜善哉善哉乃為銘曰

唐貞觀廿年十月十二日

英囑 哲人嶽世不肯俗榮苦空非有隨緣受生身在塵滅未蘭雄
英高墳曠龍唯曠荒荆且乖俗類同彼如行俱知不善唯願

翻明

首行衣纓句有脫字

不出家而皈依佛法者釋氏謂男為優婆塞女為優婆
夷孫伯悅厭薄宦而希彼岸身歿未殯女聖道寺尼智
覺以淨屠氏法起塔營葬因勒此銘首行世衣纓句有
脫字

第一二〇丹黃參四庫全書第 5 頁之下

張文達造像記

高五寸廣一尺一寸九行
字徑一寸正書在安陽

張文達敬造阿彌陀佛觀世音菩薩大勢至菩薩一龕額共

法界眾生同得妙果貞觀廿年

附清信女盧船像

高七寸五分廣四寸八分四行
字徑九分正書在安陽

阿彌陀佛觀世音菩薩大勢至菩薩像一龕

清信女盧敬船

唐貞觀廿年

濟州別駕李君絢墓誌銘

方一尺七寸六分二十二行
行二十三字字徑六分正書

唐故濟州別駕李府君墓誌銘并序

公諱君絢隴西狄道人也高陽之緒庭堅之裔佐命於堯因
官賜氏冠冕指紳昭著圖牒者也曾祖虔銀青光祿大夫兗
州刺史驃騎大將軍贈冀州刺史諡景公為國之棟梁佐時
之羽翼祖皓散騎侍郎征虜將軍涼州刺史高肩懿續當世
所推父士操安東將軍南兗州刺史梁郡太守富平縣開國
子英聲茂實光映朝府公夙挺珪璋早能砥礪奉親以孝事
長唯恭金玉相暉克隆前攝解褐荊州司倉大業之初任彭

唐貞觀廿三年十二月十二日

肇

城郡司戶屬隨運道銷竅盜蜂起懷集有方吏民安息轉任
彭城縣令皇祚肇興擬西徐州刺史武德四年

勅授

歲酉

濟州別駕公宏謀遠略王佐之材梁棟之志未申士元之足
將騁在公貞幹治術明厯官馳驅並著庸績方欲躍鱗滄
海矯翼雲霄未及搏空風力已盡武德五年五月十日避疾
終於官舍春秋六十有五以貞觀廿三年歲次己酉十二月
辛未朔十二日子遵定於河南偃師縣之西原恐陵遠
谷從事絕名沉歎勒徽猷式昭鴻烈乃為銘曰

高陽茂緒庭堅盛宗因官賜氏鑄鼎銘功世稱模楷弄葉光
融冠冕相繼徽音克隆一其積善勵德載誕慈人摩霄振羽街

波躍麟門資良治家有指紳筆華喻蜀詞高劇秦其監同許
郭行伴曾史價重珪璋名高杞梓功業未就遽歸藁里教跡
空存音容莫視其母於冒露素蓋排空松寒月冷龍晴塵紅
有子純孝長辨樹風恨泉門之永閉痛^元夜之難終

李君綯及祖皓父士操俱無改曾祖虔魏書有傳其辭

高平男贈侍中都督^督翼定瀛三州諸軍事太尉公誌皆
從略金紫光祿大夫誌作銀青謚宣景誌作景皆與傳

異

此行注照初稿有既
有不合處

初稿美下補法王作下苑款
際登下台錄下苑里下沉四下
序贈下中轉能下武門列
谷下墳下昏露下邑

此稿均未更也

初稿在字下改幕入下亦
改幕此內未補改

蓋文達碑并陰側貞觀廿三年在衡水蓋村 草編載卷
四十六作十八年以未見碑側故也

故蜀王師蓋府君之標題九字在首行
撰文街名之上

以招英茂房闕十行末 六樂一行末 樂闕十行末
開館以紀俊 紀俊闕十二行末 舊

軌宏闕三行末 十行末 左學右學十六行末 垂 於後昆 垂闕

此高碑以旌懿範乃為銘曰 泐層構弈弈崇基誕此英

賢是為人秀縉紳威族高梁華冑珪璧方溫芝蘭比茂七步

才速百家學富貴昂招賢弓旌訪士飛縵庠塾鎔金折

角標奇重席稱美賈齊術匡張隸庶平臺騁步望苑飛英

譽隆徐邈文高馬卿從政瑣闥作維城蘭芬松茂玉振金

聲忽歎駒俄悲風燭未登紀遂編鬼錄里沉珠佳城

唐貞觀二十三年

瘞玉四難追百身何贖熊龍旂徘徊容衛踣

躅駢墳霧樹威銘斯琬國播美驕輝

大唐貞觀廿三年立此碑 武強縣李仁書後

齊以上在碑側七行行四十字
有石泐空格處草編均缺

碑陰

四列第一列刻太宗教書十五行行十字後七行及第二
列廿二行第三列十五行第四列三行皆題名行字不一
字徑八

大正書

大皇帝在府且

以 教書召公入府

為學其詞曰

錄男先

上男承嗣

男行均左勳衛

初穆德下補以慈第...
世三三... 泰頭... 此均未改

置□□名高楚國獻

論樂德□河間 賈人

維永懷休烈韜承

燕翼實愧前脩 雖開館

求賢同車才士應□□

長裾曳白□□未光

方資□□業

能屈彼上□來遊

下國 邦如南郢還如倚

相之言地近西河更卜闡

商之教指陳往意不□□

詞

府君第二息園亭任國子學生 第三

息園鐸任國子學生明經被舉授給事

郎 勅補大成 第四息園濟

大武皇帝挽郎蒙授給事

第五息園旦國子明經被舉蒙授

岐州參軍事 男□□任國□□□

十七明五經以聰俊 勅加階

右第一列

濟男□先

旦男承泰男承□

府君兄韜

長男公素任金

州石泉縣尉

二兄才□□城府

長史男園毅

唐任□□長

男行□

府君堂兄昌□

州奉國縣令

男師□男師善

堂兄□任州從事

男師□任壽州參

軍事男師□

從姪才通鄉望

息園勅園基

從姪士則任□騎

尉息□□

右第二列

從姪

脩政府車騎雍州

神泉別將代州鴈

柱國男遠上騎

都尉男忱□

從弟孝珎上護□

皇朝左翊□男志

舉男園嗣

從□士明隋任

侯鄉正息并道息

林英英息仁惠

從□問隋州錄

事息惠□□□

此後空

城□君□

右第三列

皇朝雲騎尉

從兄二郎

從姪士議

右第四列

初穆此行有首行

初穆男下補以承國子

右第一列

右第二列

右第三列

右第四列

蓋文達碑有陰有側貞觀二十三年立碑陽已載萃編
王氏可見當是舊搨本今碑陽漫滅過半其額尤無一
二筆跡可見矣碑側序末行及銘並立碑年月書人名

碑陰太宗教書及題名四列萃編均闕王氏据萃并
 月次貞觀十八年以未見碑側故也又云玩碑語意似
 萃後逾久而始立碑可謂億中 京畿金石考作貞觀
 二十八年立畿輔碑目作二十六年黃子壽修通志以
 貞觀止二十三年已訂兩書之誤然仍据萃編定為貞
 觀十八年立則亦未見碑側也書碑者李仁尚存口
 旁在右當是仁和蓋公曾祖慶魏彭城王記室參軍彭
 城王魏獻文帝第六子魏也祖遜齊安平王計曹從事
 齊書諸王無封安平者史之漏碑之謫兩未可知唐書
 百官志王官有師一人景雲二年改為傳蓋公貞觀十

三年兼蜀王師正蜀王除岐州刺史時也碑側銘云高
 梁華胄乃齊梁之舊字左傳齊侯以諸侯之師伐晉及
 高粱而遂注高粱晉地與文達之為信都人不合以上
 句縉紳盛族例之則高粱非地望可知碑陰太宗教書
 讓石圻怡故多空格全唐文載太宗置文館學士教到
 杜如晦等十八人文達與焉此教亦當時所下也更卜
 闕商之教乃闕卜之誤倒者題名四列一在教書之後
 餘三列在下皆蓋公親屬蓋公有息五宏武宏亨宏鐸
 宏濟宏旦宏式已見序中碑陰故不復列宏鐸宏旦皆
 任國子學生明經被舉一授給事郎補大成一授岐州

於軍事選舉志國子學生三百人以文武三品以上子
 孫京官四品帶三品勳封之子為之國子監置大成二
 十人取已及第而聰明者為之宏鐸由國子學生武明
 經被舉授正八品上階補大成所謂已及第而聰明者
 也宏旦授岐州參軍事岐為上州參軍事從八品下此
 則業成送之尚書省而舉選者也第四息宏濟大武皇
 帝挽郎大武高祖謚挽郎不見於唐以前官志惟南史
 何求傳求元嘉末為文帝挽郎北史檀翥傳翥以名家
 子為魏明帝挽郎與此正同意其為梓宮執紼之人唐
 諱天子山禮後世無傳莫可考證後漢書禮儀志大行
 車紼長三十丈大七寸為輓六行行五十人公卿以下
 子弟凡三百人殆即所謂挽郎者歟第二列首行男某
 嗣上闕四字當是武男某否則亨鐸濟旦等男一一
 詳載不應於世子宏式獨道之至且男承泰等與諸昆
 弟皆在第二列而第一列且下先有男承口云云豈以
 其明經登第而貴之不與諸昆弟為伍耶第三列從姪
 下泐不辨幾字脩政府神泉鴈門皆軍府之名唐軍府
 逸名甚多脩政府不見於歐書地理志雍州軍府百三
 十一志僅存其十一神泉亦府名之逸者惟鴈門府志
 於代州下載之與此題名正合

謹按全唐文錄此碑標目太傳蓋公墓碑太傳兩書本傳及此碑皆未言及

郡主簿張洪礼等像座題名

二面存高一尺一寸餘一面有字處廣三尺二寸三十三行行存十一字方界格程一十一面廣一尺八寸餘二十行存字同方界格程七

正古在深州石家村

缺北僧方父張奉佰母王氏 缺 妳祖妣王氏弟善女妹

同僧靜澄 缺 息汝羅息士能息士名妙善 缺 曇鸞比

妻李氏 缺 息汝羅息士能息士名妙善 缺 曇鸞比

僧曇龍比 僧曇辨 缺 曇達比 僧曇琛比 僧道延 缺

僧曇宿比 僧曇筭 缺 道緯比 僧曇惠

仲興李孝康張多寶張蘭顯 缺 顯妻魏氏妻葛氏 元穎 缺 張郎胡妻李氏孫會 缺 林張子石張

唐武德末

紹伯 缺 顯妻魏氏息詳林息中 缺 昌李孝居

張僧浴 缺 鍾琴張慶和息阿伏 缺 林張科

悅張顯懷 缺 僧永維鄒張健存張李崖 缺

張元紹張道明 缺 寶張元羅張文仲 缺

环張道宗張祐張仲 缺 張伏世息義和張仲

張科貴張永延張 缺 承貴張 張

張科林張仲 缺 張文敬張恭

連張仲連張 缺 顯長張思伯張同

元賓張迴 張阿 缺 長蘭張元 張暉

缺 邕士曾參單張 缺 安孫

付阿草大地獄

王教語長史但有尊崇三教忠孝竭誠及精進練行□□□

□□□□□懃□承課侵□此之徒不在括限

右唐刻當在陝西三原出土唐獻陵在三原也記前疑

有斷關士員不著何姓據本紙背有標題唐齊士員造

碑亦年無月姑次貞觀末

何氏甄文

在端廣四寸七分厚
一寸五分正書反文

永徽元年何

拓本缺前數行據記為士員所造其姓及立石年月當

並在前數行中今就所見錄之背有標載唐齊士員造

經像貞觀九年字補家字訪碑錄載齊士員為大武皇

帝穆皇后造像貞觀十三年正月一日年數不符未知

即此刻否姑附貞觀末俟得全本再正

襄邑王李神符碑

高八尺五寸廣三尺六寸五分三十分書在三原
十九字方界格徑一寸二分書在三原

大唐司空開府儀同三司揚州荊州二大都督并州大總管

上柱國□□□王之□□碑

標題下空二格見左旁上半土字又二
格之下郎字餘不可辨當是撰人銜名

竊惟應天凝景藩衛紀其踰次括地分區侯王胙其疆域

巨唐經綸帝業光啓靈圖茂功延賞圖以□□之□□□

□□□□□□□□其有績宣鳳□□□龍旂兼重望於親

賢樹英猷於家國者其在襄邑王乎 王諱神符字神符隴

西成紀人 景皇帝之孫鄭季王之子 太宗

唐永徽二年十月八日

文皇帝之從父 今上之從祖也昔繞樞流慶肇基□

□貫月□神嗣興寶錄齊聖廣深之德□彤嚮於寔庭可道

非常之教亦歲誕於周史 景皇帝功高定霸珪瓊攸歸

鄭季王業盛經邦舟驥斯在若殷邦之佐夏景毫終啓其

祥□姬昌之作鄴鎬京乃隆其祚；天引派浚委咸池之源

拂日疏柯遙披若華之景 王累聖鍾美積德垂裕辰象陶

其粹氣山岳感其英靈抱義含仁轡神宮而峻趾騰文擊武

跨仙洲以鳴津雄姿映澈韶舉曲臺宣榭禮樂以成其德

□宇緇林詩書以圖其道尋其軌躅矯如北唐之駕窺其隩

秘煥若東山之府屬江都不守中京圯廢毀積挺災噬駭昭

贊口焚彝器口巨燎於炎崑水覆王舟揚洪波於沸海戰爭方始亂離云瘼金刀興而素靈與玉鏡隱而黃神吟 王剡跡韜光時時藏器智周朝野之際神帟宇宙之間載此脩鱗潛孟諸而未躍理口大翼臨扶搖而將舉我 高祖太

專

武皇帝撫歸運握頑圖橫姬鉞攬軒弧正傾維於地紐締落構於乾樞掩參郊而大摺望并域以長駟及四門允穆太尉翊口之命萬邦作乂司空膺括象之尊爰以茂親用昭緝禮義圖元年封安吉郡公食邑二千戶仍拜太府少卿俄而天地革運品物咸亨則大居宸履端垂統黃初受命載隆禦口之規太始間元式降分封之冊武德元年封襄邑郡王邑

三千戶餘如故轉雍州司馬展其驥足仰叶題輿屈此鴻材俯膺持板德刑具舉寬猛兼濟春月成化華敷肅清于時文軌未同國步斯阻西羌煽禍猶拒奚城之伐北狄稱兵時引簫口之竅

天子聞整軫慮推轂任能將申橫野之功必在光朝之選乃以 王為平道軍將出鎮岐州其年除稷州諸軍事稷州刺史俄軒戎塗潤景山之靈雨建旗臨境翊夢渚之雄風照以秋陽流之冬愛聖崇所以垂詠伐枳於是興謠四年除并汾喜遼太榆七州諸軍事并州總管以善政入為太府卿加右光祿大夫檢校兵部尚書大哉元氣制之者鼎臣赫矣天臺

劔

參之者國器六林膺務八座分司蜀劔駭其光芒鄭履騰其聲寶固已道高損益効彰出納者焉九年除使持節大都督楊潤常和楚方淦七喜蘇越栝欽宣舒滄泉九州都督諸軍事楊州刺史連率居綜兵之禮獨坐受班條之任俗變偷生人無輕死義陽之牧涼部威化臨邊太口之鎮許都思謀口帝貞觀元年入參將任大匠兼散口常侍東園遊口藻梳疑華南郊陪乘韶瑞絢美神居博敬無慙百郡之吏武庫縱橫自表一時之傑尊轉宗正卿餘官如故既而留神繫表探至蹟於鳴謙屬想帝先遵炳試於知止赤松可仰紫艾非榮巖廊逾峻屢竭叫閭之請 綸墨載嚴未允挂冠之志 王

事非餘讓備陳誠懇有感

聖懷方優散秩乃加光祿

大夫歲時朝請防閑祿賜並同京口望極尊榮居帷幄麗門施桂栒地兼山水雲華春苑登紫臺而肆日月淨秋軒迺綺庭而命羿玳簪恒滿玉樹並光陶陶然不覺萬物之為細也

聖上以至仁馭寓大明踐極丕承景歷率由舊章載

仙宗臣首命儀台之秩延瞻尊屬獨荷升輿之恩貞觀廿三年又下 詔授開府儀同三司車同畫殿服擬文口居此達尊俾其終吉庶雍宮執爵膺乞言之大禮羸里鳴鑿奉升中之壯觀登天聲夢共日成災遠切蒿亭之歌空祝表正之喜以永徽二年五月薨於私第時年七十三惟 王德包上

藝
蠟

善道邁中庸揭日月之鴻暉疏風雲之逸氣澹乎川鏡巍然
山峙管籥內嚴菁華外發抑揚賢哲必蹈功名之軌枕席上
墳不永章句之業莘敬宣極地義為重友悌兼資天倫斯穆
蘊奇略懷遠圖詞軼藏牙藝優摧駁分麾受津一劔非其務
醞酒投醪三軍被其德出莅藩岳美政治於前謳入司元凱
雅譽光於朝列觀宥厄而取則深懼滿盈聽鳴金而告老言
追閑曠位鄰中穗敬賢之道不渝景側下□樂善之心弥固
不夷不惠非吏非隱舍元自守居榮待終所謂 皇室之
羽儀鼎門之標榜者矣而雷驚虛牖瞻駟影而不留星沉德
門託龍光而遂遠悲夫以永徽二年歲次辛亥十月庚寅朔

八日丁酉

詔陪奠于

獻陵贈司空使持節都督

荆硤岳朗四州諸軍事并賜東園秘器儀仗送至墓所先是
主上舉哀于別次禮也子少府監柱國臨川縣公
德懋鳳州刺史廣川縣公義範懷州刺史上柱國文暉等並
擢秀藩枝自分華於棣屏呈材邦幹方演慶於槐庭而窮慕
艱情隨霜露而弥積庶先猷懿範將日月以□懸故旌美園
廬圖芳翠琬俾夫峯頽岷曲寄沉石以流芬室毀滕城佗生
金而表絢其詞曰
巖巖崇構絲絲茂緒祥叶壽正祉光華渚地德攸薦慶靈斯
佗天秩逾繁人英克舉一 肇開磐石允啓維城藩枝表秀

帝萼標榮地隆茂蔭道茂開平惟良緝譽樂善馳聲其
馭俗垂範威邊作鎮惠政霜明德音雷震玉府崇博紫機嚴
峻列岳圍風括河疏潤其 □私逾治 聖澤弥深緬惟宥
器遐覽台箴辭榮禰玉誠滿捐金貞風有勵雅俗攸欽其
鳳邱臨丰援巖警曙軒蓋盈列歌鍾在御塞菊浮香春美拂
絮四美攸極百齡多豫其 川驚箭水景迫輪曦玉推梁竹
珪落唐椅庭滋帶草流涸書池窳寥陳跡歸歸崇規其
地迹 文園堊通 神闕梓庭杳謁松阡蕪沒寒木啼風荒
墳思月琬字無味金聲靡歇 □書郎殿仲容
書

右李神符碑歐趙以來皆未採錄碑敘神符官爵堯年
證以新書本傳大致悉合傳不言其官太府少卿雍州
司馬稷州刺史右光祿大夫檢校兵部尚書將作大匠
兼散騎常侍及前後除各州諸軍事又碑言西羌煽禍
北狄稱兵天子以王為平道軍將出鎮岐州傳亦不載
蓋神符以親屬見用無大勳業故略之未可執碑以議
史家之漏也神符為并州總管頡利可汗盜邊與戰汾
東又戰沙河多斬獲召為太府卿碑不敘戰績第云以
善政入為太府卿又神符以足不良改光祿大夫歸第
而碑以知止陳讓為言則碑之粉飾漏略也其曰迺瞻

尊屬獨荷升輿之恩蓋指太宗令乘小輿入紫微殿三
衛扶輿以升事神符子七人碑舉其三傳僅舉知名者

二曰德懋少府監臨川郡公碑與傳同惟郡作縣世宗
表作臨川郡當是縣公後晉郡公耳曰文暕幽州都督

魏國公碑稱懷州刺史上柱國者永徽初年官勳也表
魏國公幽州刺史廣川縣公義範世系表有之縣亦

作郡無鳳州刺史之文表於神符諸子首列廣宗郡公
仁鑒次德懋次義範次文暕次文舉凡五人仁鑒文舉

傳以不知名略之而碑亦不書者殆仁鑒先神符卒文
舉與餘二人無官故歟撰碑人已泐書者殷仲容陳郡

人令名之子附見儒學殿踐猷傳終冬官郎中令名與
仲容皆以能書擅名一時仲容書之見稱於後者惟昭

陵六馬贊之降王名見趙氏金石錄今不傳此碑近始
出土凡一千八百七十八字泐四十八字隸法雄峻顯

於世者愈遲完其真者愈固信可寶也字多變體皆本
漢碑惟凡蔣之凡作凡誤

初稿注大都曾改
大德管此仍舊示
以正

初稿記改頌此示改

程村永橋記碑

高五尺二寸四分廣二尺九寸三分三十分三十三字
字徑七分正書碑額題名二條在樂城西十五里南程村

夫好生者以動為智動則衆物无摧狀諱者以毅為仁毅則
群情乃□□動毅者仁智之□用□□□□□□□□□□
□□□□□□□□□□□□□□□□□□□□□□□□□□□□
能觀日魯生駒思於汾□杜子勤功於河上檀茂響於來葉
傳□□於前古自茲已降代有仁□濟物扶危其道非一壯
思雲起巧颯風馳兼汗所不能書竹素所不能識舟橋之□
其來自遠究弊興利何□博哉且黑獄長勳所昭者□炬愛

唐永徽四年十二月

河無底能渡者智舟開子義之門游實相之境不任空□而
求解脫者□非智慧□爰有空聖時稱妙覺出无相之門游
煩惚之海□啓重閭大極群溺得其道者若鷓鴣之震太虛
學其智者猶醜佳之涉巨海終日譽之而不喜沒世毀之而
不怒百川同注未覺其盈萬□齊酌莫測其減威力振山海
神光動天地心念口誦拔萃□潭彈指□掌脫落□塵叢遭
隨末法令□重秋荼未足比其煩凝暗无以喻□密符詔如
續索州縣若響應轉輸道死□一徵十鷄目虎吻琢磨宇縣
狼顧鷹眩鞭笞天下清言表自必作帷幄之臣利紫長距无
非州縣之尹撫蒼生而逐雀驅庶物若群羊掃□從□女子

為山冢崢嶸神鬼夜笑盜賊比於蟻人死割於寒
則露宿蜚壤飢則易子敲骨枯骨葬平原流血丹野草遺響
未滅故老猶存見之者痛入骨髓聞之者莫不酸鼻大唐曆
運雅握罔珠解億兆之倒懸致百姓於人壽餘糧栖畝謳謠
滿路人無百里之僑室有一堂之樂鼓腹擊壤若被堯天
井耕田如披舜日人如野鹿不習而解溫恭情同澤雉不學
而知敬讓日臨月照之所櫛風沐雨之域莫不獻輸琛貢
環賚山稱萬歲未足比其勝平河表千年无以方茲

聖代下空十 皇帝恭承寶命

嗣膺丕業符石紐之圖當樂推之重撫臨天下于茲四載河

海浪尉候無驚手足於一身視蒼生其若子岳神入輔
星精下降訪決勝於前猷酌清風之典故公權渭濱士搜狐
掖技明允陪僚不使空素李獨播清忠東郭公孫
孤標物趙州之地分維卑昂南通河濟北控燕薊西阮井
陞東連大陸有汶水者出自龍山之北經於程氏之南不
容舟深而涉秋夏浩蕩非一葦之能航春冬渥洞棄輶
之可渡樓季之勇未敢憑纖薄貪珠无心沒嶠嶠窮於
地脉窟窟深而入泉乘耳鞭而不上盧踴而不出危踰絕
險峻若走丸夏暑漸憚寒水傷骨猗父投策竟日徒吟甯子
輟哥終朝長歎必河輕涉獨溺三軍易水寒風偏傷壯

壽世字福
利心以同

士於是訪輪石量用材度功程議遠迹邑里肯附不日而至
工人雨集運成響穹隆雲構蛟螭交迴欄暎水乍似鵬
飛鏤檻臨疑虹降其如帶願此物而无傾海作素田
異茲橋而尚在陳平北走不懼舡人趙鞅南不煩津吏
軍王霸无由近譎蕭耦耕沮溺不得高欺李路此村及諸
姓長幼等卅許人並識悟莫遠允歸物議行稱鄉曲信著閭
閻知逝川之逾隙駒之不待任蓬夕卷欲歸之無期
落葉朝暹顛還柯之何日項羽拔山之力終為一聚之塵曹
章冠世之莫便作半棺之土從橫國免車轆拔扈將軍
膏劍如淮南九轉謬檀仙經神卉五芝空傳秘錄列子藥

風而上游王喬駕鶴而陵漢令咸不死君達存併俱非
俱非香珠味誠為爽口之方靡願賦理更是荒神之
藥累德望生斯其甚豈若心智慧之境力善福德之門
濟行陸拔泥於陸溺乎若乃園籟始榮井桐初落
華髮之老親寒菱而枝洩傷離之士對別路而深矣人落落
而日稀歲忽忽如道盡悲積善而深恨潤身之不立大唐
永徽四年歲次星紀月維大呂遂於程村之南汶水之上
立永橋一町臨峻嶮嶺巖扶木迴空飛梁漢水未
不秋行秋水方深无妨並穀豈使莫譽與蘭艾風聲
共秋葉零落勒翠石於往古示不朽之作頌曰博施之

用其道□靈經天緯地出幽入□之則□履之則剛反危
從吉變枯□榮唯其士女携手同行曰有姿如住諸寶相奇
特吊詭異常靈貺博而不□□□□相慶□□□□□
三界獨尊莫乎无上

上因降 聖膺物挺生山開石紐日角珠銜河海不浪尉候
无驚□□允寶□□□□□比□□□連橫村邑父老卅
餘人景行高潔□業貞新爰施奇賄割捨名珍濟彼沈溺修
此深津勒茲翠石永刊深仁□□□□□榮成□□實
□此□□仁及翔泳義叶幽明飲□□飛□不驚持許功德
同濟群生

大像主程毗伽妻張□□佛時以上題名二行在碑頭佛龕兩旁

齊郡縣主簿耿慕息文通文□□養

永徽四年十二月立在縣西陳村京畿金石考

在城西陳村汶河故道側碑額造一小龕內置佛象龕外左
右像主題名案分域編標目汶河橋碑即此其云近時出土
誤通志

右永橋碑在樂城縣西十五里南程村迤西沈飽盧
常山貞石志失採碑云趙州之地有汶水者出自龍山
之北經於程氏之南漢書地理志常山郡石邑縣云井
陘山在西汶水所出東南至慶陶入泚太平寰宇記鎮

州石邑縣下云汶水一名童水水經注汶水出常山郡
即石邑縣也獲鹿縣下云水經注汶水東經飛龍山即
井陘口今又名土門按樂氏所引水經注文今已佚石
邑故縣在今獲鹿縣東南飛龍山即封龍山介獲鹿元
氏之間碑稱汶水出龍山之北與鄰注合兩唐書地理
志樂城隸鎮州大曆三年自趙州來屬宋志鎮州慶麻
八年置真定府碑立於高宗時故為趙州地按元和郡縣志以元
八年春仰其時樂城尚屬趙州與內古大曆三年以
趙州不合又石邑縣宋史地理志云開寶六年廢而
太平寰宇記上於石邑縣開寶六年廢而
石邑縣時正同如史志所言不能無誤也程村歷十二
百餘年猶仍舊稱金石考及通志作陳村並誤頌卅餘

人句卅仍作三十讀唐刻中屢見之碑書動靜之靜作
靜說文靜清飾也此觀雜之觀本字書說文與靜言庸違
管子侈靡曲靜之言不可為道朱豐邑云皆謂飾說乃
彭之借碑以彭為靜亦改借字利榮之榮即舊廣雅榮
口也古通用峭嶽之峭原本說文乃崢本字後人以崢
為之遂不復知有峭字矣輟訶作哥亦合於古惟峯昂
作昂崢崩作明此為謠字其餘異文甚多皆沿北朝陋
習

設

施主趙孟良妻張

息他仁妻李

施主趙口定妻郝

口口口劉小口

口妻口口口口

施主張士約妻程

施主張士元妻趙

息山口妻趙

右七列

信法寺彌陀像碑萃編失採 家大人補正載之未得

陰側錄輝今得碑陰拓本凡題名九列常山貞石志云

八列者以第八列僅首行一人又漫漶莫覩其姓名故

略之然非實也顧當時刻石何為越空一列而刻第九

列所不解矣題名有再見者梅消之王文才賈君曾三

人豈皆同姓名歟兩側見沈志中惜仍未得拓本

維那牛元長妻口

維那殿德義母口

口口口如口口

右九列

處士馬壽墓誌銘

方一尺四分八行行十八字方界格徑五十分正書

大唐馬處士墓誌銘

處士諱壽字長壽狀風人也高祖達梁荊州刺史曹祖賢周

河南縣令祖方儀同勳衛校尉自趙城開國馬服分宗緬諸

前典感緒斯在暨紗帷垂範銅柱標勳齋美家聲橋而無泯

雲士誕生華胄情踈信務依藝遊仁邈為高蹈博該墳典振

葛川之遺風三性無愠逸葉遐之寬雅繁華始茂奄悴嚴霜

福善無徵俄隨朝露春秋廿有七顯慶三年九月七日寢疾

物故于京邑私第即以其月十八日葬京城南杜陵原之茵

禮也二親哀纏紙積痛碎明珠撫樹摧懷倚門何望阮泉既

啓黃腸已裁勒斯自石銘諸夜臺嗚呼哀哉乃為詞曰

英明處士卓犖伊人智周於物德潤其身志希高尚心研典

流勤墳祀思靡怠流表標勳俄驚逝水雲遊遊魂卜襲云備儀葬

寔陳玉狗司夜金雞御晨一扁泉戶十載無春

顯慶三年九月十五日

唐顯慶三年九月六日

唐顯慶四年五月乾封二年止

唐六 計二百九十餘行 卷六

灘縣陳氏藏石十六種

劉師政造像記 高一寸八分廣六寸四分

大唐顯慶四年七月十二日清信佛弟子劉師政為七世父

母現存父母合家大小內外卷屬寺敬造阿彌陀像一區

張武例造像記 高四寸三分廣九寸七分

咸亨四年歲次癸酉二月丁巳朔四日庚申張武例為三父

見在母造彌陀像一鋪上為皇帝陛下代亡過一眾

管均墓誌 補正 本紀咸亨三年十月戊子朔二日大盡一小盡則

管俊墓誌 高八寸五分廣一尺一寸

大唐故營州都督上柱國漁陽郡開國公孫管俊墓誌

唐顯慶四年七月十二日

諱俊城陽人也乾封二年五月廿日終於私第春秋一十有

三以調靈元年十月十四日於鷄鳴埭禪師林左起塔

右誌與先大夫所錄管均管真二石同出長安均誌

與此今藏陳壽卿家不知真誌又何在也三管同日

塔此誌除終年月日外文與真誌悉同皆嗣泰兄弟行

故收葬在一處真誌標題殘七字而此獨完善兩唐書

無姓管氏者不可改其人矣

頻陽府校尉同瑞武幹造像記 座高一寸七分四厘正而

側廣三寸三分五分

永開元年七月廿六日丁巳雍州美原縣頻陽府校尉上柱

國同瑞武幹并妻維為男思約猛土原道行造阿彌陀像

一區思約兄思樞弟思濟思儉思琳思真琳騎都尉武秀琳

飛騎尉武才琳文林郎武德

頻陽雍州軍府之逸名元和郡縣志美原縣秦漢頻陽

之地在頻山南故名其故城在美原西三里後魏為土

門縣貞觀十七年廢咸亨二年復置改名美原此以廢

縣為府名也同瑞關西複姓見姓苑作同蹄新唐書附

孝友傳之同蹄智壽兄弟亦作蹄然萃編載後周同瑞

氏造像八十餘人皆从玉不从足也

為駱思奮造像記 像高一尺一寸座居二寸四分廣

佛弟子飛騎思奮神龍二年十二月十二日靈武軍行陣

為造石旁一區為天皇天下為法界眾生共成佛

存一心供

此為駱思奮在靈武軍陣亡而造唐書中宗紀神龍二

年十二月巳卯靈武軍大總管沙吒忠義及突厥戰於

鳴沙敗績者三萬駱思奮蓋當時死難者按舊書次

年正月庚子朔則巳卯非十二月初九即初十日此

書十二日者敗績非一日事史誌其始敗之日耳天皇

天后高宗武后之尊號中宗尊號曰應天皇帝韋后曰

順天皇后此刻亦稱天皇天后何耶

闕名造像殘刻 存高三寸廣一尺七分

思報恩誌 財敬造石 軀奉為天 故

唐明澄造像記 高四寸八分廣五寸四分

維開元十年歲次壬戌十月巳亥朔十三日辛亥庚

為亡母敬造石像一鋪上為國王帝主

按紀開元九年九月巳巳朔十年置閏在五月歷八大

畫六小畫至十月為巳亥朔自合

開元殘石 存高二寸五分廣三寸二分

口大唐口廿四年歲景子十月未朔廿口

舊唐書本紀是年八月戊申朔此刻十月口未朔知所

闕為丁字紀於是月書戊申申駕發東都蓋二日也又

書丁丑至自東都丁丑距朔三十一日史誤矣

左果毅都尉樊君墓誌殘石存右半之上中二塊合高八

寸五分上廣六寸下廣五寸四分

大唐故右領軍衛左果毅都尉樊垂俗後昆者義也楊

名顯親者孝也代閨門焉皇朝右金吾引駕

臨晉縣人也特稟異氣雅度高深冰邁種厥德仁

遊藝口御黨稱孝焉秋七十有八元和二年歲次戊

子八嗟乎天長地久人豈恒存逝水無屈之由悲

逝川口貞元九年於園買地建先脩膝口故得拔有時

海行

戊子當為元和三年

靜波

僧靈璿修塔經刻高一尺四寸八分廣一尺四寸五分集

一切佛心咒灌頂咒灌頂印咒結界咒佛心

咒一切佛心咒心中心大佛頂心心中心金剛

身金剛心金剛心中心

渤海郡封仕清書

大和二年戊申歲觀音寺僧沙門靈璿預修窣堵波塔四月

丙辰朔十日乙丑建立

陳立行墓誌銘

泐名題記

咸通四日弟口口於李懷口邊屬釋迦牟尼一區

一心供養

敬延祚墓誌銘

殘字二石

不一方界格均徑一寸一分

勝皇王有

作鎮蒼精

下握乾張

已交河

缺

缺

缺

缺

缺

缺

缺

平百濟國碑 顯慶五年八月十五日

而難尊缺 質遯松筠缺 不行而缺 矩缺 与

青松而競高缺 風雲負廊廟之才懷將相之器缺

重平生於缺 常似不足缺 安夷公董缺

雄圖傑立苑色三略缺 運缺 忘寒副大總

管缺 中書舍人缺 行儀缺 詞條發穎缺 隨地蜂飛缺

字缺 鼎鏡山缺 沛氣秋氣缺 早聞周孔之教缺 仍燕

文史之道缺 上柱國馬缺 卿缺 鐵石之心各勵鷹

鷲之志缺 擁三河之勁率缺 六郡之良家缺 致遠鈞深

神謀缺 或中權陷陣缺 致遠鈞深

捷

之妙電發風行星缺 仁同搏扇恩甚授醪

上五注之以春露缺 而平九種再捷而定三韓缺

降劉缺 之尺書缺 發魯連之飛箭缺 其王扶餘義缺

及太子隆洎小王缺 大佐平沙缺 福國缺 成以

下缺 載以牛車缺 位薦司勳缺 露冕察帷

東觀紀南缺 勤彝鼎缺 陵州長史缺 學缺 組

豆缺 願與廉頗並列缺 共貫缺 衡缺 之缺

一缺 猶懷缺 提戈海外缺 九推缺 之缺

敬居中缺 筆作書成缺 無缺 華俾夫海變桑田

鼎

同天地缺 永久缺 洲移鬱島與日月而長懸缺

而泄泄厥初人倫草昧造化推與缺 冬巢夏缺 飲鴆居

以結以刺缺 既缺 大缺 淪缺 爰及三五代非一

主缺 上齊七政下均九土缺 式清區宇未漸西缺

聖皇道叶穹蒼缺 榮鏡千古字籠百玉缺 矣

遠徵缺 咸稟正朔並預缺 疆缺 九種獨隔三光

前誅蟠木缺 扶桑缺 越越五營明明三令缺 霜戈夜動雲

仰缺 廟缺 俯齊軍政缺 日寒江淨缺 霜戈夜動雲

戰前驅吳鉤後勁缺 巨猾授首缺 威惠缺

邊隅缺 嘉樹不翦甘棠在詠花臺望月目殿缺

以無窮缺 拒天缺 永固橫地軸

萃編錄缺 後幅缺文甚多以所得拓本方也碑云泚水

挺版九塞遂戮蘭泉先生以字書無宴字未詳何義按

淮南子堯使羿誅鑿齒於疇華之野殺九嬰於泚水之

上注水大之怪郭璞鑿齒國贊猛越九嬰即用此碑書

作宴者嬰俗作嬰唐人書安字多作安又晏字每通寫

作宴今變俗之兩點作而移於上亦其例耳泚水即

泚水

泚水

泚水

山水殺飲鴉居殺為數消文

郎餘令殘刻造像題記

捐本高一尺三寸廣一尺五寸下半截無字上半截十二行行九字十字字徑七分正書在磁州西鼓山北響堂屬

武

唐故大理_卿郎_{楚之}下

妻□□□妻崔常□夫人

息知運隰州刺史妻崔

妻魏_子縣君 孫

餘慶水部郎中 妻

盧□元□孫餘令霍主

記室 妻李 孫餘泰

唐顯慶五年

顯慶五年中山郎餘令

字元休為存亡一切眷屬

等造 從弟德潤

友人陽平路敬圖亦同

此供養

右像中山郎餘令為祖父兄弟一切眷屬等造郎餘令

兩唐書入儒學傳祖穎字楚之武德初為大理卿記稱

大理卿郎楚之者以字行也父知運傳為貝州刺史此

云隰州少異兄餘慶傳云高宗時為萬年令累遷御史

中丞不言其為水部郎中蓋以累遷括之也餘令博學

舉進士授霍王元軌府參軍事與此記合傳云定州新樂人定州故中山國燕慕容垂改隋屢更名唐武德四年復置定州此稱中山著郡望也餘令字元休可補兩書之缺記後友人陽平路敬瀉云云路敬瀉亦見儒學傳貝州臨清人此云陽平亦舊望也元和姓纂路氏始居平陽今隸貝州據記則平陽乃倒文廣蘭路姓六望一為陽平足以證之

楊行夫造像

高六寸六分廣三寸四分行字十字十十字字五字五分正書
大唐龍朔元年八月廿四日楊行夫兄弟姊妹眷屬等為亡考敬造弥陀像一鋪合家供養
右楊行夫造像都中碑估以一紙來云已為某購去後不可復搨矣

唐龍朔元年八月

興 張興墓誌銘

高一尺九寸七分廣一尺九寸五分二十七行行二十七
字方界格字徑七分正書首行標題字較大在安陽縣署

大唐故處士張君墓誌銘

君諱興字文起南陽西鄂人也漢太史衡之園胃昔靈表西
豐留侯建帷幄之英星移東井常山與締構之功或師範萬
乘照彰圖藉光臨千里煥炳縑緗異動三台識司空之忠烈
吟謠兩穗表太守之仁明弄菴誓裾蟬聽珪組規矩重疊代
有人焉緬究遺編可略而言矣曾祖瓊魏冀州信都縣人絃
歌不奏美化洽於一同鳴琴詎張仁風清於百里祖皮周太
僕寺主簿才能幹濟智略強明尋辟除轉授瀛州河間縣

唐龍朔元年十月廿三日

令父才隋揚州江都縣丞輔弼風規俗流清化贊導名教邑
致歌謠君園係高華等琨瑋之良劍箕裘纂組若青圃之祥
鸞義烈因心未資於典藉忠良天縱不假於規模崇有道之
林宗慕無為之李耳名利之所不構榮辱之期混一弓於不
應羔鴈無移道契虛園性符高尚縱寂察而賞趣持澹泊而
怡神志道研精非邀鼎食窮微盡要詎徇輕肥得性琴書吟
嘯煙霞之表時談物義進退木雁之間妙歎榮期高荷黃綺
時遊三任乍撫一絃以道義而為尊輕蟬寃而非貴探蹟幽
隱迥邁疰患之機致遠鉤深遙銜黃老之趣想秦晉之有迹
見潘陽之代親遂婚於辰州辰溪縣令漢陽趙徽之女幽閑

和處

婉孌中饋肅備慈淋溫_和母儀庭宇君慕業成勞過楊雄之
痼疾淫書作瘡遭皇甫之沉疴氣擁膏肓疾纏膝理屬華他
而不瘡見扁鵲而無瘳以貞觀廿二年七月廿七日殁於私
第春秋六十有二夫人趙氏殁於永徽四年春秋六十粵以
龍朔元年歲次辛酉十月癸亥朔廿三日乙酉合葬於故鄆
城西八里禮也面平原背漳浦左帶蕪城右連林麓刊茲園
石紀以清徽勒彼鴻名光斯泉戶庶使青山為礪表盛德而
弥芳碧海成田闡嘉聲而不泯嗚呼哀哉乃為銘曰 規矩
重疊璋璋代映三台表異兩岐興詠人倫楷模楮紳龜鏡百
代逾芳千齡弥覺道合幽園性符林壑迹齒滄波名流臺閣

貴不充誠賤不殞鑊思巧雕龍光逾刻鶴有謂昇堂相期入
室惟薄猶空繁華未實德忽不幸咄嗟已失一棺既閑万事
長畢茗菴壘首嶺_嶺山_山露銷草翠風飛樹綠園門一掩寒
燈無旭私壤式題貞芳載燭

右處士張興墓誌銘諸家皆未著錄舊唐書地理志隋南
陽郡武德二年改為鄧州天寶元年改為南陽郡又所領
無西鄂縣惟向城下云漢西鄂縣地屬鄧州後魏於古向
城置縣乃改立誌稱南陽西鄂人是舉其舊望也皮即皮
字闕筆_{碑誌}內度字作皮以祖諱闕筆殞 作殞鑊
岩堯作若堯則誤字也又丞作丞匹作匹揚州揚雄之揚

舊唐書地理志

興

皆作楊古誌
石華

昆吾作琨瑀不泯作不泯避諱字黃跋未及金石續編

誌石今在安陽縣署紹聞先生續編云在河南臨漳縣

筠清館金石目同而補寰宇訪碑錄云在陝西臨潼縣

按張君合葬於故鄴城西八里故鄴縣在今河南彰德

府臨漳縣西四十里又西為安陽境石出土於安陽臨

漳之間無疑也趙氏誤漳為漳遂以屬諸陝西并矣續

編嶮作嶮嶮尋辟除作尋巨今損本少泐嶮字尚

存形似据以補之尋下是似見字作巨未確闕之

藏

石窟寺造像題記十九則

魏處是題記座高七寸廣二尺一寸餘上題名十

夫曰果之本依釋氏以為基名教潛敷濟渡蒼生者矣粵以

大唐龍朔二年歲次壬戌五月己丑朔廿八日景辰佛弟子

魏靈仰為亡考植善無礙早從物化見存慈母身帶沉痾

二弟文寬憂患多日歸歸欽上遐遂罄家珍敬造彌陀像

一龕理使煩龍解脫福慶緣身同願妙因咸登正覺

吳祖魏道邕 吳祖婆遊二行居中空寸餘餘左右片列

吳父幹芝 吳母楊在下 像主靈 吳妻徐 吳弟文

寬 寬妻寶 寬男公爽 寬男元爽 寬男元亮三人並

寬唐龍朔二年五月廿八日

登

吳女大娘 吳女二娘 寬女四娘三人並

僧法祥題記高七寸廣二尺二寸五分上半茶像七龕

大唐龍朔三年五月七日比僧法祥敬造釋迦牟尼佛并

二菩薩阿難加葉二金剛力士并造七佛上為皇帝師僧父

母十方壇越法界有形同出苦門利鄭解脫

第一唯衛佛 第二饒佛 第三隨茶佛 第四拘樓秦佛

第五那含年左佛 第六加茶佛 釋迦牟尼佛

利字丰缺法祥後三題並有離鄭解脫語特以梨為離

而存其丰耳

僧法祥又一刻號封二年八月十

難

像

蘇生題記 高四寸廣七寸

乾封二年十一月卅日蘇生為亡母造阿彌陀像一區頭

此後二行非泐

鞏縣令路君殘題 高存七寸五分一行字徑四五分

鞏

乾封三年二月十五日鞏縣令路君

元太題記 高八寸廣二寸六分

元太題記 志願身差日敬造像一軀合家供養佛

時乾封三年十月廿一日

仲元妻題記 高八寸廣四寸五分字徑七分

乾封三年十二月廿四日佛子仲元妻母

安造像一龕一佛二菩薩合家大小願得平安一供養

張養和題記 高一尺二寸廣二寸餘字徑八分及一寸

咸亨元年五月廿日張養和為見存母及家口願平安造像一龕一心供養

苗承禮題記 高一尺二寸四分廣三寸末行

苗承禮題記 石捐 苗承禮為亡父敬造像一龕願亡父

五

咸亨元年五月廿一日苗承禮為亡父敬造像一龕願亡父

卷

僧法祥三題 咸亨元年九月十日 補正已載

國

唐咸亨元年五月五日比法祥為國王主願天下

優

太四方寧靜及師僧父母明禪師十方施主敬造優

解填王像一區願法界合同出苦門離難解脫成先上道

張文政題記 高一尺五寸餘廣二寸字徑八分

咸亨元年十月廿日佛弟子張文政為亡妻造尊像一龕

合家一心供養佛時

成思齊等題記 高一尺六寸廣二寸字徑八分

咸亨元年十月廿日佛弟子成思齊兄弟及姊弟造觀

音菩薩一區願亡父生西方見存

鞏縣令許思言題記 高八寸廣一尺字徑八分至一寸

儀鳳二年四月十日佛弟子鞏縣令許思言敬造釋迦牟尼像

屬

一龕并二菩薩夫妻供養願先業考妣內外眷屬及法下

僧道貞題記 高一尺二寸五分廣一寸二分

延唐元率八十六日比僧道貞為亡外生女敬造觀世

音菩薩大世至菩薩二區令得成就一心供養

福基題記 一行高一尺三寸字徑五分

視元率六區廿八日佛弟子福基為亡妻敬造

女蘇氏題記 高一尺餘廣一寸七字徑七分

咸通八年六月七日女弟子蘇氏重裝前件功德三軀願合

家平安

裝

李某題記 高四寸廣三寸
字徑四五分左行

咸通八年六月七日 〇〇李〇〇為母敬裝前件功德兩

軀永〇災難

李某題記 高二寸五分廣五寸五
分字徑六分左行

咸通八年〇月七日 〇弟子李〇敬裝前件功德〇軀願〇

無災難

此刻前五行叠刻前人題記上字小不復可識

蔣王內人安太清造像記

高五寸五分廣二尺二十二行行五字方
界格徑一寸正書在磁州北鼓山洞口

竊以法身無像應無邊實體非形形周萬品但以殊特受
化淨穢斯彰寶剋翹心永希安樂者也蔣王內人安太清
敬造阿彌陀像一鋪上為皇帝皇右殿下諸王過現師僧
七代父母法界含靈願囑來生童子入道恒聞正法三朝永
除緣此善根共登正覺大唐龍朔二年歲次壬戌七月十五
日造

蔣王內人劉媚兒等造像記

高五寸五分廣二尺一寸二十四行行五字
方界格徑一寸正書在磁州北鼓山洞口
唐龍朔二年七月十五日

竊以語棟推棟宋滅無為之境因空言空眇邈大千之界蔣
王內人劉媚兒崔磨吉等敬想神儀遂循來果於此山所
造彌勒像一鋪上為皇恩下沾僚庶師僧父母三朝痾蠲
又願當來幼沙縉門精脩梵行十方眾聖普供三身十二部
經受無遺漏願法界含生咸登實除
龍朔二年七月十五日建

右二刻皆稱蔣王內人蔣王太子子名輝內人女御也
見周禮寺人掌王之內人注南史梁盧陵王續傳宮人
李桃兒世謂之西歸內人崔令欽教坊記教女入宜春
苑謂之內人又李商隱有宜春內人紀事皆宮中女侍

之稱安太清劉媚兒等稱蔣王內人知王府亦有是名
矣禮檀弓內人皆行哭失聲注謂妻妾竊以為亦當作
女御解不然文伯死妻妾哭失聲亦禮之宜敬妻又何
惡於文伯乎

韓阿滿造像記

刻龕背六行字徑六七分
正書南海梁于渭歲

麟德元年正月癸

酉朔貳

拾伍日韓

阿滿為

孃敬造

弥陀像兩合家供養

唐麟德元年正月二十五日

王才及夫人毛氏墓誌銘

方一尺四寸二十二行行二十二字方界格徑六分半五古在東碑端于橋家

大唐故王府君及夫人毛氏墓誌銘并序

君諱才字神瓌并州太原人也夫以分服維居列爵為五開

壇命氏獲土便三斯即綿以遠宗系諸遊榮紛綸細素可略

馬言焉曾祖慶祖振父言並守質含貞懷仁叶智履儀臨禮輕

譽冤祥榮五柳表意氣之風一運述叨光之譽君乃幼而有則

性稟嘉猷儉約神情孝直為念鳴琴自得引爾教然冀申高

祿之倫必存園門之妙豈意薤歌先唱溢從玉露之危梁木

摧已權遂樹真樞之歎春秋有九以貞觀十六年四月廿六

唐麟德元年三月十三日

日殁於私第夫人毛氏四德早聞未應和唱之契三星既耀

作配君子之儀柔順顯女則之規溫雅著令妻之範方可永

終佳福以表遐齡豈期颶風儻驚葉持花而分影愁雲密布

桂与月而蛾藏嗚呼哀哉春秋六十有八以麟德元年二月

廿七日殁於私閭以其年歲次甲子三月己酉朔十三日辛

酉合葬於相州城東北平原四百步禮也孤子三師等痛深

慎風樹哀切慟終樹松檀而舉孺伏墳墜慟與所恐河邊萃柳

方私去後之恩海上柔嘉便議再期之念故刊方弁用紀蘭

孫地久天長永傳琴瑟其為銘曰遠矣洪胄抱質全自爰

有芳靈蘊德辭名里開懷譽家風有聲千丈森竦万頃澄清

一其賢哉令婦閨道有聞誕生貞秀幼稟蘭薰稚陰

慶結總幃香分思高卷室真邁鴻門二其鸞祥一鏡曷逝

雙飛松高此左上方石故壘暗風切楊悲輜車宿駕絳旌農馳

式刊金玉永嗣三字格苦

誌當在安陽出土文云故刊方弁方弁疑隨城之別稱

漢之張湯傳治方中孟注陵上土作方也師古曰古謂

掘地為阮曰方弁古文作冢从冢从方在穴中廣雅釋

詁弁覆也左傳襄二十五年行及弁中注狹路也類篇

隘道也皆與隨嬗韻相近音埤文造冢亦曰作方意古

固有方弁之稱數字多別體冀申高祿之倫祿未知何

字之變桂與月而蛾藏以蛾為儀也伏墳墜慟哭城下

殺而字

劉仁願紀功殘文

碑文僅存前半高七尺三寸廣二尺二寸存二十一行行六十九字字徑八九分正書在銅州扶蘇

蓋聞龍躍天衢必藉風雲之力聖人膺運亦待將帥之功方
邵□□於□□□霍強□其能繼□歌詠者惟在劉將

軍半 君名仁願字士元雕陰大城人也□土開家□□建
游於東國公茅錫壤王孫杖節於北疆三楚感其衣昔六郡

稱其軒冕木枝奕葉可略而言高祖□□□常侍□遠將
軍徐州大中正彭城穆公屬魏室不綱尔朱陵虐東京海卷

□□西遷陪奉 與德居關內尋除鎮北大將軍持節都督
河北諸軍事安州刺史因官食封仍代居之□鼓□□更□

唐麟德二年

國

彭國

國

北州之望曾祖平鎮北大將軍朔方郡守綏州刺史上開府

儀同三司兼爵彭城郡開國公祖慈周驃騎大將軍儀同三

司隨使持節綏州諸軍事綏州總管□州刺史 隴陰郡開國

公父大俱 皇朝使持節同綏二州總管廿四州諸軍事

開國公並桂馥蘭芬金貞玉潤名高木樹譽滿詞林珪璋開

閣見於斯矣君稟慶河□資靈嶽清猶宇凝峻孝敬日躋命

偶昌期逢時遇主欽明啟運光宇 普天 太宗文皇帝乃

聖乃神乃文乃武并吞六合席卷八荒博訪羣材用康大夏

英髦特達幽顯 必臻君以地陰膏腴門承勳業今聞之舉命

議伏歸起家為宏文館學士 □□□衛□□□□□□

□振力□健膽氣過人嘗從出遊手格猛獸

太宗深歎異之特加賞賜即降 恩詔入仗內供奉貞觀十

九年 太宗親取六軍省方遼碣千乘雷動萬騎雲屯

招納姦回因其君長舉兵稱亂□率蟻眾敢抗王師 皇

赫斯怒禁行弔伐兵鋒所到若火 □□其遼東蓋年

十城□駐蹕新城安地等三 □其大將逆壽惠真倖

其甲率一十六万君身預戎旃日奉羈勒前茅後殿每陣先

登摧強陷堅同於拉朽戰勝攻取揮□□□賜物乘馬一

疋銀□□□□弓二張大箭三百隻並是供奉

御仗持加裝異遼東行還累前後戰勳 超拜上柱國別□恭

縣開國公權授右武衛鳳鳥府左果毅都尉歷領飛騎□

北門長上廿一年任行軍子總管隨英公李勣經略延陁

并迎接車馬安撫九姓鐵勒行還改授右□□即將依舊

朝供奉廿二年又任子總管向遼東經略□□事除 名其年

更授右武衛神通府左果毅都尉廿□年

太宗宮 宗廟社稷不可一日無□ 儲皇 尊

開集戎 邦雖舊殿政惟新凡百庶僚修其職君以

勇略見知材明被用未踰暮月又蒙

今上驅使永徽二年更入鐵勒撫慰行□ 勅簡折衝果

毅強明堪統領者隨撫安分君受門經略頗度遼東五年授
慈山道行軍子總管隨盧國公程知節討逆賀魯行還從幸
洛陽顯慶元年遷左驍衛郎將二年應詔門文武高第升
進三階後命鐵勒安撫四年入吐谷渾及吐蕃宣勞五年授
岷夷道行軍子總管隨邢國公蘇定方平破百濟執其王扶
餘義慈并太子隆及佐門逆率以下七百餘人自外首領古
魯部大秦武進扶餘生受延西普羅等並見機而作立功歸順
或入趙門關或門關境道黎按堵如舊設官分職
各有司存即以君為都護兼知留鎮新羅王金春秋亦遣少
子一奉同城固守雖夷夏有殊長幼懸隔君綏和接待恩若

圖

弟兄功業克就蓋由於自然昔周武平殷商奄叛漢定西
域疏勒被圍餘風未殲人懷草竊蠻狃之俗易動况北
方通彼元末未附既見離戈東遊錦纜西浮妖孽倖張仍圖
反逆即有偽僧道琛偽將率鬼室福信出自閭巷為其魁首
招集狂狡堡據任存峰毛峭起弥山滿谷假名門下並號將
軍賊城破色漸入中部堙井刊木壞宅焚廬所過殘滅略無
遺噍凶威既逞人皆脅從布柵連營攻圍留鎮雲梯俯瞰地
道旁連擊石飛門星奔雨落晝夜連戰朝夕謂賊亡
絕地然高枕不與爭鋒甲利兵其弊賊等曠日
持久力竭氣衰君乃陰行間諜其卒墮搆擊四營待時鑿

此五初稿未詳以上然下后
注缺四字似宜後注缺
義字不出畫方明一律

門開穴聚兵掩襲缺四字兩日城時屬下五字並以此

右碑佚其後不見年月石在朝鮮似兩面刻而遺其
陰者劉仁願兩唐書無傳碑云雕陰大斌人按新書地
理志及元和郡縣志絃州本秦漢之上郡隋大業二年
改為雕陰貞觀二年郡廢移絃州置其屬縣有大斌
後魏神龜元年置至唐不改碑立於高宗時雕陰久廢
而猶稱之者仍舊貫也仁願之高祖碑泐其名曾祖平
祖懿父大俱史皆無攷元和姓纂載劉氏雕陰一望唐
左武衛大將軍絃州總管義成公大俱晉右賢王豹之
後代為幽州酋望即碑所敘仁願父也義成碑作義城

按南宋及齊有義成郡屬雍州旋廢隋書地理志義城
郡屬梁州元和志作義成二字古每通用漢魯峻碑陰
勃海高成河間阜成均以成為城碑從土與隋志合是
碑為正也碑敘仁願由仗內供奉隨太宗征高麗累前
後勳轉上柱國封縣開國公權授右武衛鳳鳥府左
果毅都尉廿一年以子總管隨李勣經略延陞改授右
門郎將廿二年更授右武衛神道府左果毅都尉永
徽五年授慈山道行軍子總管隨程知節討賀魯顯慶
元年遷左驍衛郎將五年授岷夷道行軍子總管隨蘇
定方平破百濟以仁願為都護兼知留鎮既而僧道琛

與福信等復反仁願縱兵掩襲之碑文止此按百濟國傳蘇定方拔百濟執其王扶餘義慈及太子隆等送京師平其國命即將劉仁願守百濟城即碑所謂以君為都護也嗣故百濟王璋之從子福信與浮屠道琛按周留城及迎故王子扶餘豐立為王引兵圍仁願龍朔元年熊津都督劉仁軌以新羅兵夾擊之道琛保任孝城自稱領軍將軍福信稱霜令將軍即碑仍圖反逆至並將軍云云也任考碑作任存舊書亦作存此新書寫刊之誤堡古止作保禮月令四鄙入保注小城曰保是也碑以堡為保持通段耳是時劉仁軌以眾少休軍福

信俄殺道琛二年七月仁願破之熊津拔支羅真峴等城福信尋為豐所斬碑末二行云云即謂此自後碑文全缺據傳及紀三年九月仁願與孫仁師等敗豐於白江口豐走不知所在諸城皆復時義慈已死帝以扶餘隆為熊津都督遣歸國麟德二年隆與新羅王刑白馬以盟仁軌為盟辭仁願親臨殿盟乃還碑為仁願紀功而作後有與亡繼絕語即盟辭中言則碑立於麟德二年可知補宋守訪碑錄云吳潘祖陰改為龍朔三年此僅以白江之捷為斷未更改百濟傳耳仁願後於乾封元年任畢列道行軍總管隨李勣討高麗後期當誅敵

流姚州然則立碑決不在麟德以後又可知也仁願歷官見於碑者不過郎將盟辭繫街右威衛將軍魯城縣公乃再平百濟之封推也碑敘事有與史少異者如云廿一年隨英國公李勣經略延陀并迎接車鼻安撫九姓鐵勒按突厥傳車鼻遣子沙鉢羅特勒獻方物太宗本紀以鐵勒諸部為州縣皆在二十一年仁願迎接安撫是其時也若李勣伐延陀事本紀在二十年六月舊同迨二十一年三月勣又率三總管代高麗矣碑誤顯然鐵勒碑中三見皆作鐵勒此與突厥傳之闕特勒和林開元御製碑作闕特勒正同攷鐵勒本曰敕勒後訛

為鐵勒凡詳番言音近而異者常也形近而異則必有一誤然碑為當時所刊不應二碑俱誤豈今史作勒為非舊書又云永徽五年隨靈國公程知節討賀魯此與新書高宗本紀合舊書繫於永徽六年五月又於七年即顯慶正月書御元武門餞蔥山道大總管程知節不與新書同又新書賀魯傳云永徽四年程知節傳云顯慶二年兩書舊書迥然傳則曰顯慶元年按是役知節師次怛作怛為城胡人出降副總管王文度取其財屠之知節不能制軍還坐免怛為城之戰兩書系於顯慶元年九月知節坐免舊書系於十二月然則知節傳稱

顯慶二年^據知節生免後復授岐州刺史表請乞^敬骸骨時系之而追敘^所繇未分明耳凡諸歧出皆當以碑為正也仗內供奉百官志不載其名唐六典云凡宿衛分為五仗一曰供奉仗又衛士大朝會周衛階陛行幸則夾馳道謂之內仗^志其即仗內供奉之謂歟果毅都尉衛府屬官府凡六百三十三關內府三百六十一上府果毅都尉從五品下中府正六品上下府正六品下鳳鳥府者疑即三百六十一府之一^與後所稱神通府皆不見於地理志蓋唐府兵廢於中葉關內府三百六十一志載各州下之數止二百七十三雍州凡府百三十

一而逸其名者多至百二十其無徵也固宜六典左右武衛長史掌亭等四十九府之武衛疑鳳亭即鳳鳥蓋草書多者二字絕相似且同屬右武衛也惟絳州有府三十三其一正曰鳳亭然絳州不在關內京衛長史能否遂掌無明文再容博攷飛騎屬羽林軍朝會巡幸則為內仗此由本軍大將軍將軍督攝仁願以武衛果毅都尉歷領未詳其制意者仁願斯時仍充仗內供奉^依故得領之數長上六典云^長宿衛官皆^色長上若司階中候司戈執戟並五^上十^下長人長上每日上隨仗下其各義如今^唐理語常川上宿云爾

郎將五府及諸衛翊府皆有之中郎將正四品下左右郎將正五品上碑不言中左右以果毅都尉從五品下推之則邊左右郎將已進三階無綉擢中郎將也仁願既遷郎將更授右武衛神通府左果毅都尉^此是左降越八年乃遷左驍衛郎將則復其舊階矣于總管亦見六典凡親王總戎曰元帥文武官總統曰總管凡諸軍鎮五千人置總管一人一千人置子總管一人于總管取果毅以上充有四品以上者有五六品者仁願四充子總管固其分也平百濟國碑顯慶五年賀遂亮撰有右一軍總管宣威將軍行左驍衛郎將上柱國劉仁願

云云^此在蘇定方初平百濟仁願守百濟城時與是碑官位悉合又云仁願早聞周孔之教晚習孫吳之書既自英勇之才仍兼文史之道是仁願不獨以膂力膽氣稱雄矣而碑不一及未必非遂亮之諛詞也^全唐文卷九百九十載^此碑有可補今本之闕者志注於旁並校勘其所謬^如左

方邵^誤為石^此二字^即在^功建^游於^東國^游王^孫杖^節拔^徐州^大中^正字^別徐^從居^闕內^從仍^代居^之關^代字^同綏^二州^總管^同誤^別封^義城^郡郡^關表^譽滿^詞之^字林^開滿^而高^麗賊^臣而^誤率^蟻眾^闕率^字其^遠東^蓋

楊智積墓誌銘

方一尺四寸二十六行行二
十六字方界格極五分正書

大唐故上柱國咸陽府長上果毅楊君墓誌銘

君諱智積字仲謀園農華陰人也瑞禽旌社戢駟馴箱祥魚
表符鸞麟飛陞而乃曜台雲閣敷變理於炎行端揆禮闈播
宰物於金馭於是潛流景福暉光本枝爰暨我尊貂蟬靡絕
曾祖欽周任夏州刺史贊實與祠惠政纒楊登銷啓詠祖磨
隋鷹揚宏謀速略獨冠當時仁勇英姿器光前代父神通居
義府果毅大將軍商河男幼而奇傑個價逸羣體道懷貞學
該內外耻隋陸之無武咄絳灌之無文運榮齒孫吳擊劔齊

唐乾封二年八月十八日

張項君素稟瓊津風承蘭秀挺不羈於廿歲縱任俠於貽年
仁孝自天忠恪弥著績効克隆光斯顯職以功授上柱國除
咸陽府長上左果毅夫爪牙之寄實屬貞良警傲文檢信惟
武將委之以心齋寵之以榮班執戟列舍香之臣曳朱參紫
綬之袂但以馭越閩駱蟻聚蜂毛水釋火耕鷄張翥跣公雄
謀英略獨斷如流九地九天若指諸掌以公果勇差副元戎
前茅慮無中權後劔有冠無戰承響自清旋凱嶺南倭同諸
葛身死 王事抑顛伏波生入玉門遂乖定遠以龍翔
二年五月廿二日薨於滕州道行軍所春秋五十有一村官
銜淚思吮痛之深仁兵士悲嗟荷單醪之園澤夫人程氏鶴

翔杼表鸞耆毫端蘊四德以光時苞六行而範物杏梁摧構
奄弃遐齡桂樹圯枝釀銷長夜粵以軋封二年八月十八日
合葬於馮朔北臨高鄉之原父悼掌珠之匿景哀弄玉之潛
暉切太尉之深痛悲司徒之形哀勒斯銘而表德播令質於
冥泉真佳城之一啓希千載而揚徽迺為銘曰

長河帶地高掌赫天誕茲靈秀挺此英賢弁代台鉅朝野羽
儀令德遐備寔惟帝師於程祖孝工劔工書舞于華陸靜枿
穹廬惟公克荷紹隆堂構內侍禁闈外韜氣稷武陵沉影汧
水亡魂身死

王事流芳後昆厥父追悼旌其淵貞風淒隴首月慘山扁刊

茲因石永播嘉聲

右楊智積與夫人程氏合葬誌不載撰人名讀其辭如
承其父神通之命而作也華陰東漢屬屬宏農郡唐屬華
州誌稱宏農華陰人舉郡望也父神通居義府果毅大
將軍商當作河男居義唐軍府之遠名百官志果毅都
尉上府從五品下中下遞降一階大將軍正三品神通
蓋自果毅進大將軍封商河縣男也兩書地理志滴河
縣屬棗州宋始去水為商此作商者元和郡縣志滴河
漢武帝鴻嘉四年河隄都尉許商鑿此通海故以商為
名後人加水為是商乃本字也智積官咸陽府長上左

果毅威陽亦軍府逸名長上宿衛之官詳見劉仁願碑
 跋智積蓋以畿府左果毅值宿衛者誌云既越關駘錫
 張況時以公果勇差副元戎龍朔二年五月二十二日
 薨於滕州道行軍所本紀龍朔元年遣六道總管代高
 麗三大總管伐鐵勒而關越用兵史不紀其事文係斷
 體贊寬興祠之上脫一句又凱旋嶺南條同諸葛以下
 三聯為對亦所罕見兩雅釋義贊有力注似拘多力擴
 息廣韻云倒一虎者非蓋異文也書體純用北朝家法
 備僕之論梓柔之變

延慶寺碑

拓本連額龕下題名高四尺八寸五分廣二尺九寸
 二分三十六行行五十五字方界格但八分五畫

詳夫迨千里之遠者始於一足極万仞之高者基於一土孰
 能不行而自至不為而自成非□□□□□□□□□□而□□者也
 故我

聖教跡無聞瑩智珠而輝閭室聞靈有外浮教機而濟罔波
 兼乎八正相資廣施野戰之榮七日歸□功邁八元十力匡
 輔耳陳帷幄之謀九德流荒勸通十亂思欲闡道播德固折
 檻以抗心王息鏡社俞必埋輪而摧結使設以大風扶木未
 動於情塵洪水襄陵詎驚於識浪既而問罪三界拯慈海之

唐乾封二年

沉淪亭育四生救火宅之塗炭若乃轉法鼓而作氣懃嚴靡
 旗建旆幡而□或邪軍亂轍封焉無所呈其滅長蛇安可肆
 其毒於是融光百億之日廓清無算之天免六賊之聲鼓釋
 四魔之面縛昌言大事斯畢渠魁已悟鑄智慧之劍利因生
 人散神通之馬於焉自述禪林披茂舒翠幹以陰祇園德
 水闡明涌滔潄而帶恒液悲夫道隨化往教逐機遷鶯願與
 沙鹿俱崩奈菴共桃源泣失會以雲霞鶴樹充沉類月之姿
 津竭猴江豔委如蓮之目既感不□之趣咸疑無感之文以
 離色為真空乃尋詮以忘證或遊心於眾妙觸事同塵或任
 性於宗師高卑入蕞回以業風動物滋稠邪見之林慧火驅

充增無明之宅其後呈休隆漢降社宗周沃四極之濫觴連
五乘之傲落於是月宮霜燄極翔大法之雲日殿霞明擱
妙智之宋此延廢道場創齊代其地瞻梁開野下屬參墟
蕩帝開疆上躋昴宿西連牛首隱嬰女而映香臺東接鶴池
鏡倦人而照銀胸前窺台嶺峰含舉足之蓮卻指龍崗曾
灌頂之水幽房畫晦步月跡遮朗室宵融迎風立觀正以有
隋聖道甌被生人蕪淨境於秦雜鞠苑增為茂竹管三車挂
輅之軌夕闕膚施六度踵武之場朝羅虺蜮俄而天心返德
祥披綠錯之圖人事神之神開赤縣之象
高祖武皇帝武嘯中原雄風而偃荷秦鹿以拯橫流

太宗文皇帝龍吟方澤卷氛而廓天定周貞而庇文空
皇帝系日垂明承軌大仁萬風紀鷲火之禽德甚龍
名亟進元枵之獸禮無形體碩化外象樂匪音聲鴻飭內立
傳野之辰星波委共構天隅涓涓之熊北山連永維地每
黃屋而垂拱神既三脊彌怯乘奔負麟辰而無言靈瑞
彩深勞夕惕憐倦蒙而周覽社為道臻極積誼以遐觀休非
謹及知物情之可順識命之難違所以踐泰巖而凝金臨梁
阿而刻玉雖七十二代昭著前書類此言之其蔭如也猶是
斷情山而填慈輶禦邊塵勞泐法海而福田襟帶區宇沙
河縣令趙德胤乃天池駁骨丹穴鳳毛似循翼以卑栖隔遠

趾而微步言驚武越笑漢宗之度不其威肅推豪談少平之
洛下承元仁福志尚廉貞情存簡約故得替調琴而變曲
政蕩歌鸞毗製錦以隨擬仁陵歎雄主薄劉尚廉少府國仲
任等並崑山玉璫漢水珠胎至於業誠盈頻窺損益之卦
尻平履順屢觀敬器之圖共立淨回俱捐苦諦提携在志初
勉於傾寶之園誘進居心隨喜於聚沙之塔縣人劉君路探
信於二藏虛往寶歸騎或足於三危瞬息千里乃顧瞻顏
續孽敦深懷行必影隨聲必響起與鄉人鄭懷藝五十人等
以軋封二年重成勝業余其峻陞迴風接芝栢於惠氣高欄
寫月文壁礎於消輝橫虹蜺以架飛梁玉繩而綴輕網流

朝霞而替丹雘色異染成凝夕以當玕璣妍珠巧制重藥
隊勢趨險而適安積拱疑傾形臨危而轉固楠龍呈象望
卿雲以振離鱗覺鳳潛儀想王風而楊綠翮蒙敷五色照日
次以重光香蕙六銖薰戒品而增瓊林寶地妙樂無極四
王諸天淨神戾止所以勸善也刀山大鑊楚毒綿劫三界之
子託業來遊所以懲惡也觀夫聖人之立教顯而晦有而無
理幽遠以難知言河漢而不測大菩薩未足盡其源底况慧
區區者哉且至道之極不出於無至無之極不離於有成天
地不挽其慮匠万物不勞其巧因之億載而不竭冲之千劫
而未盈明之者守樸而維奇闇之者加雕而益陋已得道之

而不去未證微之而莫口故隱提河而不滅見迦維以不生
 孔司覆同察其名李柱下詎詳誰子惟恍惟惚渾和於元氣
 之中不暇不昧分離於心行之表化身之用也如彼法界之
 量也如此論其像姿無定源不可以只眼決語其法理有窮
 通開得以此情漸所為是遊德館目擊神尻未敢諧頌天師
 庶以記其人力竊謂靈光歸狀審其狀者又考景福軒齋嗣
 其代者平叔斯並文垂報應事嗣果回詠漢室之不朽賦觀
 國以恒新伊梵宮之開偉豈窺嘿於名津其詞曰
 天絃摩闢地區初形神開萬品氣變十名口消口派風鼓流
 聲誰知安本心為口城 皇哉日代誕敵應換是舟是楫為

明

豎言寬而要義前而微絕施恒捨息照逾輝 跡窮虛壤起
 登彼岸色陰水離塵勞茶散天神明請地祇幽讚感網高寒
 迷塗景旦 慧日西沉勝幡東立釋蓋法累挫紛解繫神足
 遊口靈心迴集德山難仰法衆誰抱 道缺隋網人吾會贊
 愛水不流邪林交映於赫有唐享茲元命戴藝心燈重懸法
 鏡 日此勝場寔惟全趙臺接龍阜池連鶴沼禪慧相襲英
 雄口紹道隱無名口心口曉 口度允屬時昌心清鏡
 水行潔瑤璋逝川不息傳火非常哀生霞普爰構頤梁 命
 事庇後既營且度踟地崇基舒天遠幕夕口含口朝霞口臘
 霧卷亭華雲霖林薄 靈宮既就神姿已尻松新蓋小柳如

延

惟政善龕錦煥絲屏霞舒乃口雕飾因吞其初 階壇闕曠
 林野蕭清衣口化口芥口城口楊水口火燎仙進底三乘
 之齊軌轉十劫以飛聲 終文人靈刹寺僧參慧 郭行
 端書古折碑頭勢延慶寺之碑天保三年歲次戊申四口
 摠題僧名今恐忘失古迹故重嗣新口
 碑額供養像題名二則 左右各二行 字但四五分
 僧寶意侍者普導合門後供養
 僧明空侍者法覺合門後供養
 右延慶寺碑前人著錄皆未之及石不詳何在文用參
 墟昂宿又云曰此勝場寔惟全趙口又有沙河縣令丞主

薄少府等云云沙河唐屬邢州故城在今直隸順德府
 沙河縣東又曰東接鶴池似謂駕鶴水元和郡縣志駕
 鶴水經南和縣北五里南和在沙河東也又曰御指龍
 岡龍岡在邢臺縣西南邢臺在沙河北然則寺宜在沙
 河矣續文亦有不合者牛首山在今陝西郿縣而云西
 連牛首則相去殊遠耳寺創自高齊毀於隋末縣人劉
 君路等以乾封二年重修之舊有天保三年碑其時已
 折尚存碑頭今又闕千數百年未知猶在人間否修文
 僧參慧嘗即撰文人郭行端書不失盛唐體格或喻中
 原以武代虎與戲作越皆避太祖諱也用作用與華嶽
 精享昭應碑薦福寺思恒墓誌同未知何因缺筆

唐德宗元年 至儀鳳三年止

唐七

計六百餘行
三十三開

卷七

張氏女等造像記

刻佛座高二寸五分三分三厘各廣七寸八分五分五厘行三

大唐總章元年歲次戊辰九月壬午朔八日己丑張氏女趙

氏女□人奉以上□考□及亡□產道敬造彌陀像一軀

公孫定莫□等見□眷屬合家供養以上□營功德人女夫

趙辱生

信女智愛供養

信女大愛供養二行字徑三分
以上一面

彌陀像座題字正書總章元年九月壬午朔八日己丑石

藏滄州劉氏續寰宇
訪碑錄

唐總章元年九月

總章元年在州人劉子鏡家滄州志

輓文

在瑞廣四寸三分厚一
寸六分正書出味縣

總章元造年

下二字倒置

唐總章元年

孟善玉墓誌

高八寸七分廣一尺二寸二分
十五行行十字字徑六分正書

大唐孟君墓誌

君姓孟諱善玉齊州歷城人也自軒陞誕慶若水疏瀾弄菴
聰華君其曾矣君雅亮高致風猷軌物動為俗範言必鏘
金夫人阮氏毓德重闈早標令淑好齊琴瑟思合諸姻瓊寤
禍謙金風墜葉里隣絕相行路增感粵以咸亨三年歲次壬
申二月癸亥朔十一日癸酉合塋于州東北二里之平原禮
也忍河神斂海若居桑庶令德之長存鏤斯銘於泉

瓊寤禍謙不知何字之謫本紀咸亨二年十一月甲

唐咸亨三年二月十一日

午朔三年十一月戊子朔推至二月為癸亥朔自合

張祖墓誌銘

方一尺七寸四分二十三行行二十三字
方字格徑八分約正書在京師端平橋家

張府君墓誌銘

君諱祖字遠南陽白水人也蓋采軒轅皇帝之苗裔張羅之
後自降昂萊家飛聲於縹緲台襲慶播美於綢繆永平卜
年封侯下博大業云李遠已澄陽環齊任汾州錄事參軍事
父長隨任下博縣主簿君天縱生知坤靈誕秀春華艷質秋
實呈姿捧手之年已申孝教牽衣之歲方獻忠規道應扣鐘
學符飲海顯慶四年詔版授豫州襄信縣令龍朔二年改
授翼州翼水縣令果昂屢領牛酒頻錫幸屬埋金梁府陸王

唐咸亨三年二月廿二日

校斗

云亭軋封元年又授豫州昆山縣令解五斗之印綬歌三樂
以自娛戶電難常窻駒易往哲人長逝梁木斯摧春秋九十
有四咸亨二年閏九月廿二日終夫人李氏趙郡人也采姑
捧盥訓子停機豈苗風落芝田霜凋桂苑春秋七十有二麟
德二年六月廿一日拜粵以咸亨三年歲次壬申二月癸亥
朔廿二日甲申合葬於相州滏陽縣滏泉西三里之平原禮
也詩云寂則異室死則同穴附葬之禮自周興焉伏岫峙其
南神鉦聳其北諒九仙之膝境寔三隱之攸居大易客朗等
五人孝履自天哀慕過禮但恐海桑變改陵谷有遷故勒斯
銘庶存不朽銘曰 本系軒岡疏源白水滏陽出守河

間入仕家表義門鄉旌孝里靈鵲垂應神鳩降祉惟君人隱
藻挾天章披雲觀樂鑿水窺黃泗上馳譽攬下流芳時遊惠
谷生賞山陽其如何昊天殲我良懿一歸萬里十齡掩燧白
馬來而范悲黃鑑感而向恩唯丹青与金石歷万祀而無墜
三其 第二男基年卅六乾封二年卒葬在墓北連

右張祖墓誌云南陽白水人大業云李遠邑澄陽蕩唐
書地理志南陽郡武德二年改為鄧州其領縣無白水
漢志南陽郡春陵云故蔡陽白水鄉上唐鄉後漢書光
武紀建武三年春春陵置酒蕩宅注在今隨州棗陽縣
東南宅南二里有白水即張衡所謂龍飛白水也東觀

漢記光武皇考封南陽之白水是白水在漢一鄉名耳
其置縣而屬南陽僅見於魏書地形志襄州隋志無之
惟於穰縣云有白水而白水之為故縣廢於何時則未
之及舊唐書及元和郡縣志載郡縣沿革甚詳而此獨
闕惟文選張衡東京賦注白水謂南陽白水縣也與此
誌適合然孰是以證唐有是縣而疑史志之漏則不可
五臣殆以漢郡言而縣乃鄉之訛歟誌稱祖以咸亨二
年終春秋九十有四溯其在大業之季年近四十或白
水之廢猶在大業以後誌故舉其舊藉歟存以再攷祖
顯慶四年詔版授豫州襄信縣令龍朔二年改授翼州

身

翼水縣令乾封元年又授蘇州昆山縣令按高宗本紀
民年八十以上版授刺史縣令在顯慶五年非四年龍
朔二年不言有版授之典乾封元年封禪禮成民年八
十以上版授下州刺史司馬縣令誌與之合襄信縣志
屬蔡州誌云豫州寶慶元年始改為蔡州也兩咸亨字
並作身此肅宗名諱不知是時何故避寫埋金梁府以
府為父千秋掩燧以燧為隨皆訛字

而用此二字取義殊乖此則與沈靈幽隱義自合

龐懷伯邑人等造像記

刻佛座三面高四寸正面廣二尺二寸三分三行左右
各廣二尺一寸左三行右二十七行行六七八字不等字
徑六分正書在房
山上洛村石佛寺

維大唐咸亨五年五月八日龐懷伯邑人等上為皇帝陛

下師僧父母及三過七世見存眷屬等敬造阿彌陀像一軀

普及法界蒼生俱登正覺

都維龍飛騎尉龐懷伯妻侯息口國德相德立名立元表

像主武騎尉趙君相妻陳息師舉妻陽息苦通妻高

像主雲騎尉劉口劉母高妻王息僧明弟淨德妻陽相仁妻

馬相德妻張

唐咸亨五年五月

像主蕭榮貴妻齊息文義文哲文楷文志孫仁軌

像主劉天託妻王祖石妻衛

像主騎都尉趙口口妻劉彦基妻口息上騎都尉茂口口口

息仁迥以上
正西

口主武騎尉陽阿武妻劉息亮仁左行
上左面

像主史君昂妻馬息驍騎尉安國妻田

像主時天念妻甄息乾封

像主劉行本母王弟阿奴阿應

像主趙承祠母郭妻高

像主李師廓妻張息男生元名元褒

像主龐懷素張息義重

像主李奴子妻靳息經義經方

像主趙老生妻樂

行空二

像主武騎尉陽君立妻樊息仁陶妻許

行空一

造此像近手上洛村劉相息龍鳳以上右面

謹案補正載龐德相為父造經頌云公諱懷字伯即此

龐懷伯也國德相據頌後題名知所泐為柱字德相

弟德立名元表皆與此同他人名之互見者史君昂劉

天託妻王龐懷素息義重

大州司馬陶君殘碑

存額一尺二寸額下僅存七寸四分廣二尺九寸五分三十一行行存七字字徑九分正書

陶君介陶司馬陶府君之碑限字徑三寸

若夫陶望重東星陶食邑墳塋宅陶亂之辰

早而慷陶公乃立事立功陶馳聲早標江海之陶百

戶朝廷以三方陶齒之首咸知慕德陶閑遠含章內映

清陶軍永安縣開國陶史又授上儀同三陶章晦

迹仁孝本於陶言年十四梁著作陶人陶袂成惟

濟陶武皇龍躍陶翦寇我達陶聞之名利與陶許陶

唐附錄考末

閨而標絕爰佐君陶東皇之齡無改豈陶廿九日覺

於渭南陶天不慈留梁推陶則掩暎猶原隱陶

追往何日忘之所陶淪隨寶龍陶宵摘陶

仁陶凌雲才陶翰孤陶婦

德恭理陶楚枕桐壑斯駒陶後行尚有稱陶

右大州司馬陶君殘碑文存行首各數字篆額十二字

而已陶君名貫及立碑年月於供介籀文大字大州不

見於唐地志或謂華州在武后時及肅宗上元年嘗改

為太州大太古通用也余按高祖初謚大武皇帝高宗

上元元年改上尊號曰神堯令文稱高祖曰武皇不曰

神亮知立碑在咸亨以前華州猶未改太州其非以大為太可知也舊書地理志於州縣改廢必詳舊名而大州獨無之不可攷矣書法宗諸河南高宗時碑刻多如此

壽聖寺經碑五種

在唐縣靈源山正書

妙法蓮華經碑

四面周刻碑高五尺七寸七分廣三尺一行碑陰三十一行行各五十七字右側六行行五十五字左側五十一行行各五十七字額佛龕額陰題名二列每行十行字徑一寸

妙法蓮華經序品第一

經文不錄

額陰題名

□主明判尚

經主劉君行

經主淨德尚

經主劉仲寬

經主與孝通

經主劉阿遵

唐上元二年

經主劉阿奴

經主李壽洛

經主皇甫長

經主張行端

經主劉智訓

經主游小郎

經主

經主郭伏德

經主趙阿登

經主趙仕進

經主李肆皓

經主張君德

經主寶勝尚

經主馬相如

明判尚淨德尚寶勝尚當是僧名省去和字經文中涅槃作涅槃

作涅槃

金剛經碑

四面周刻碑高五尺八寸廣三尺厚五寸七分正背各三十三行兩側各六行行均六十六字

字徑七分右側行末有題名一行額雕佛像額陰題名五行行五字字徑一寸五分限五書

金剛般若波羅蜜經

經文不錄

北平縣經主上輕車都尉侯法才妻劉張息滕王府親事義
舉妻劉息密王府親事義息妻劉孫思儼思泰息上柱國義
恭妻劉孫思禮思封等供養

額陰題名

大唐 定州經主劉騰雲經主李金仁經主劉起遠經主侯
神範

按高祖第二十二子元嬰貞觀十三年封滕王文明元

年堯二十一子元曉貞觀五年封密王上元三年堯二

王即元嬰元曉也唐書職官志親王親事府有執仗親
事執乘親事及親事等官執仗執乘正八品上階親事
不入品階新唐書謂掌供騎乘者也

彌勒上生兜率天經及孟蘭盆經碑四面周刻高五尺六寸五分正背各三十一行左側六行各五十八字右側七行五十七字字徑八分額雕佛龕額陰題名六寸七分刻每書

佛說彌勒菩薩上生兜率天經

經文不錄

佛說孟蘭盆經

經文不錄

上弟子慧照尚在右側

額陰題名

經主道元師經主符英才經主禮言直經主馬僧奴經主張
行端經主劉仁基

慧照道元皆僧名禮姓魏晉以後不恆見左傳有禮孔
禮至漢有禮震禮賢萬姓統譜云望出平原經文中頗

梨即今玻璃字

無量壽觀經碑高五尺五寸四面周刻今正得正西拓本廣三尺餘三十一行行五十六字字徑八分

佛說無量壽觀經 石第二

經文不錄

大方廣佛華嚴經碑高五尺四面周刻今正得正西拓本廣三尺三十一行行五十一字字徑八分

大方廣佛華嚴經世間淨眼品第一

經文不錄

二石經各得一紙尚少碑陰及兩側以前三石例之當
亦有經主題名在額陰或碑側也

畿輔通志載壽聖寺經刻四種唐縣志別有蓮華經一
石凡五種余先得三石本一妙法蓮華經一金剛般若

波羅蜜經一彌勒上生兜率天經書法並皆佳妙屬搨
 工更覓其二越三年復得無量壽觀經大方廣佛華嚴
 經二石本惜經四面周刻而二經止搨一面缺遺誤
 耳彌勒上生兜率天經通志縣志皆失載疑縣志重出
 之遺華經即彌勒經之誤通志載四石者僅據縣志錄
 入而刪其重出之遺華經碑無年月明一統志云上元
 二年刻石當必有據從之

壽聖寺韓清郎等造經像殘石

高存七寸五分廣八寸剛厚三寸五分
 分字裡七分正書在唐縣靈源山

經主韓清郎妻石息比邱

□將仕郎劉仁師在籠左右

缺善女人至云皆大救四行行存九

缺□王菩薩至云一之施於十行在

開唐上元二年

潤州仁靜觀魏法師碑并陰

連額高七尺廣二尺六寸三十二行行七十五字字徑七分正書上有穿穿上篆額魏法師碑四字二行字徑二寸餘在鎮江府

大唐潤州仁靜觀魏法師碑并序

中書右史兼崇文館學士安定胡楚賓撰

清河張德言書 東海徐秀助醵

原夫有物混成分兩儀而造天地不言冲用廓四序而運陰陽為無為事無是事謂園德其善人之寶乎自二皇之化不追六辯之遊罕嗣舞利劍者矜情逸於盜夸乘駟馬者寓心忘於道進遂使蒼壁在玩崑崙之珎非重園珠已沉阿烏之

唐儀鳳二年十一月十五日

求何獲若迺妙口懸解深體至精韞大白之高量步中黃之前軌悠然配極邈太古以為隣澹乎養空清谷神而內保得忘筌於真宰抑有仁靜魏師歟法師諱降字道崇其先任城樊人也稷林啓構元功邁於五臣程樹疏基宗盟流於百代復侯開北既叶車馬之占和我受賜且諧金石之響信陵之名馳列國降禮夷門高梁之鑿極知人延榮誓岳豈止據河按部入於賢臣之傳浮江樹勳顯於中興之錄靈根所以增蔚卉莖所以聯華曾祖允梁安城王國侍郎侍竹苑而影纒照通梁月遊蘭臺而奉筆聲邁楚風談詩茂醴席之恩攝賦軼夢田之賞祖遷陳長沙王國將軍有大樹之英略司前茅

之重任維城所以式固磐石所以載隆考翔隋奉信負外郎雅量川渟偉材山嶽許霄翔鳳既翫巢閣之儀孔門饋鯉終有過庭之訓法師稟乾和之粹氣含岳鎮之英精銜馭本良載產滇池之曲木難素美重生鬱浦之濱擊自弱齡風稱神駿松颺激吹入虛室以凝涼桂魄分輝照清襟而動色翦羈伊始慕道知歸棲真而會六通克念而捐三業居然夷靜不雜踞塵甫及冠年心跡逾厲嚴君有命將擇嘉姻法師志在不羈情敦無想春言疇昔鄙德耀之齊眉及此恭聞類許由之洗耳遂拂衣高蹈託於茅山之觀焉有徐昂法師道門領袖一從投刺爰事服膺凡厥學徒特推英妙屬炎精亂象巨稜橫流地豕荐食豺狼當道昂師遊方逃難歷涉名山法師與輜擔登陪奉遐路雖復天台幽曠羅浮超遠青谿闕景紫蓋凌煙莫不躡蒙龍以迅驅踐莓苔而直指霜沐露極萬里而忘疲越壑踰峯周十年而匪懈太素上清之法三景八會之文咸就昂師備皆餐受昔紫雲在矚關尹得其常名闕闕斯登道陵探於秘篆擬倫往載異軫同歸既而 聖厠權輿率土圖晏駕言負笈旋跡首禾復與昂師同還茅嶺昂師徧遊五岳搃石笥之真筌倚察九宮得琅函之寶契餐霞漱日神王中巖業行高遠聲聞 輦轂貞觀九載被召入京 太宗嘉而悅之於內道場供養每屈峒山之駕屢宣汾

水之遊親問昂師詢求上足師云有魏降者精苦絕倫冲退守一當今莫二先朝欽承道行有裕宸襟累降皇華徵赴天邑法師偶蹤青領叶契滄洲確操不拔之心固全長往之節朝旨重違其願迨六優而允之由是蒙度出家配居佳山之仁靜觀此觀東瞻環海打龍靈浦滄其隅西望鍾阿蟠龍秀岳紆其表南則平阜極目郊野雲蒸北則長江無際波瀾霧香寶卜居之勝境固棲閣之福地但以厥初締構多歷年所亂離瘵矣棟宇焚如繁宮遺跡久燼夷陵之火蓮座餘基永泣肯臺之露巖扉洞牖示免風霜法師亦既來儀聿懷興復因萬方之無事惻九仞之虧功經啓全墓範圍崇陞原

陵文杏入彫梁而迴亘岱剛貞松分綺楹而間植修廊宛轉兩耀迴薄於琴榻複殿陰岑四時隔礙於簾幌金顏俯映似窺光碧之庭珠帳倚垂疑近泰丹之室非夫思通神域將孰臻於此哉鬱彼洞天實稱寶地列真所館惟帝下都法師曠昔隱淪是焉慈迨於永久無草登臨嘗以一朝詣於方隅仙穴於穴之際遇猛獸焉跪奉法師出居于外俄而危峯之上數石俱傾獸又奉師旋於本次豈非至德冥感神靈所扶法師動靜怡然音容自若孰與夫探鯁無懼循檻不驚可同年而語矣天皇纂戎當辰執契凝圖懷柔百靈體合三大凡厥真仙之府咸崇望秩之規總章二季詔於茅山修福精裡

茂典並委於師 天后又降殊恩賜山水納帔一緣迴綺文於星杆絢寶飾於雲衣悠悠往初未之有也方謂天心輔德神道福謙隨大椿而不凋比仙松以俱茂豈意少微之象奄屬辰巳之期粵以上元三季六月六日忽有異香滿室佳氣充庭合觀相駭驚其所謂師迺晨興沐浴匡坐凝懷命諸弟子而謂之曰仙官見吾其往乎有頃之間溘然遷化春秋八十有二顏色不變屈伸如常道俗瞻奉哀感行路即以其月十三日安厝於觀西南之馬跡山遠近攀號人將萬數擗標哀送凌蔽山原于時朱明馭辰赤燥馳景靈輿將發深慮煩歎其日迺陰雲翳天涼風拂野區宇澄肅宛若高秋固知

圖

吉人云亡又六幽明感應先是茅山高頂每有三白鶴焉方事之殷鶴迺屆于墳所殿翼來下疑接王喬之仙投足哀鳴似切子安之逝非夫精誠所達半或異類銜悲時眾觀瞻莫不悽歎惟法師立身制事德邪屏慈以冊周為師範以業務為賓朋處順安排不擾於俗陰陽緯候河洛圖書九門開閉之占五色死生之變常善救物匪替於心猶山宗之括眾材若谷王之納羣派鼎俎弗用恒以松桂為資鍾康所積務供藜藿之士是故邦君藩后擁篲載閭莫不仰止高山盈量而返武陟公李厚德范陽公盧承慶駙馬都尉高師望等並以懋功明德作牧朱方聞風致禮披雲投謁飢渴道味極師資

之敬焉其餘鼓篋樞衣昇堂坐廡者先進後進千有餘人寔所謂明白四通舍德之厚者矣惜乎黃金難化青石遽湮葛陂之杖不歸茶縣之棺俄遠依依宿草灑晨露而增淒寂寂脩楊吟寒颼而自咽猶子道士元祖弟子胡思簡桓文祭蕭因楷王文義門人趙志冲徐文珞祁行則魏法暉張文禮朱因爽石忍等並風承教義恭陪善學挹隆慈而得寶循往化而凝表同氣相求颼言於眾曰夫惟天為大日月有盈虧之道謂地蓋廣陵谷有遷謝之期不鏤跡於豐碑何著芳於神理蓋旌故實用表德音丹徒魏行斌我之自出法師曩昔情深宗眷感永往須余製文誠則不材豈忘從眾式陳無愧迺

作銘云

大滿若冲其用不窮善成善贊園妙园通希微韞德素齋齊功不有藏往誰其執中粵若猗人承家濟美分枝程樹植根豐芭文武覺跡惠昭方軌高平建侯劇陽封子妙奉體寂遠志凌虛祥室攸保靈山是居丹房受紫遺探書春園夢蝶秋水觀魚運屬屯蒙時嬰版蕩逝矣遐逝超然長往建木南登元天北上發明六氣牢籠萬象 帝園首出辯馭來歸復開黃冶還臨翠微業有新牘門餘舊扉蘿承野帶薛入巖衣跡晦道彰身幽譽顯服心蔣徑馳名漢輦 巖綿載流躬車遙踐鑿坏貞道高蹤悠緬特紆 芝檢式

耀蓮冠珠宮養素金竈還丹疏廊煙極架牖雲端福基因啓真相閑安曠望仙臺逍遙洞府感通殊類祥超夏古導引三光燭除十苦企景波属欽風星聚鳳京斯遠鴻衰不留朝驟度隙夜壑遷舟北谷長晦騫林遠秋悲深黃鶴望斷青牛鏘楚挽於通郊拂旌於迴向隴沉沉芳出没山蒼蒼芳隱見凝雲愁而拱木陰垂露泣而平蕪變庶陵夷芳海竭邈因風以孤扇

碑陰

第一行直下餘分十八列每列三十三行第一列在額二十六行行字均不一字裡六分正書

維大唐儀鳳二年歲次丁丑十一月己未朔十五日癸酉樹

碑 謹錄門人男女弟子及捨施檀越等名如左

魏道成 魏元靖 魏元顯 魏紹林 魏紹業 魏紹達 青州樂安任隆

前揚州長史殷雅

前瀛州清苑縣令魏熊

虞士韋道惠

虞士張通

前丹徒縣錄事韋士元

護軍韋子容

上柱國魏孝孫
 前江國縣博士魏瓊
 江國縣助教六品子魏士賢
 杭州法師張奉昭法師武法箴
 杭州法師許文昊
 雍州道士麴元敬
 雍州道士李琛
 沂州道士王仕開
 沂州道士咸明解 法師任元秀
 慶士魏士亮 魏法朗
 慶士魏法英 上騎都尉魏儀
 魏難敵 六品子魏令孫
 魏阿稱 六品子魏豪孫
 魏子遊 六品子魏滿孫
 張法詮 通真觀
 韋子嵩 道士石道智
 上護軍孫道從弟子石惠訥
 輕車都尉孫道通弟子冷孝徽
 屈明進 屈明徽
 屈華淨因 屈陳令妍

右一列

| | | |
|--------|-------|--------|
| 仁靜觀 | 茅山華陽觀 | 海陵樂真觀 |
| 道士夏文昌 | 道士徐文珞 | 道士朱元爽 |
| 道士查孝辨 | 揚州通真觀 | 道士石法忍 |
| 道士華文榮 | 道士桓敬真 | 道士石法雅 |
| 道士鍾維智威 | 希元觀 | 道士孫法擬 |
| 道士曹文箴 | 道士祁行則 | 道士楊文稜 |
| 道士高德凶 | 道士辛智感 | 道士王元真 |
| 道士何法智 | 道士倪元敏 | 道士劉法順 |
| 道士陳元坦 | 雲陽觀 | 福基觀 |
| 道士孫元寵 | 道士桓文祭 | 道士王法雅 |
| 道上張文禮 | 道士賁伯仁 | 道士周法端 |
| 福堂觀 | 道士幽法隆 | 道士張法建 |
| 道士夏文度 | 道士褚德沖 | 道士夏惠才 |
| 道士榮智微 | 道士環法安 | 道士司徒法茂 |
| 道士吳智曠 | 道士陳法英 | 道士許法玳 |
| 道士謝法安 | 道士朱法珪 | 道士王惠願 |
| 道士吳寶圓 | 慶林觀 | 道士陳文靖 |
| 道士曹智瑜 | 道士魏法璉 | 道士伍道隆 |
| 道士榮法該 | 道士徐公瑒 | 崇元觀 |

道士張法嘯
道士來國彥
道士陳智瑤
道士吳懷表
洞清觀
道士任智顯
道士桓文發
道士馬元楷
道士戴元楷
道士彭文廣

道士素法謨
道士陳彥添
道士葛法靜
道士陳法筠
道士譚德儼
道士虞法達
道士居明達
道士公孫法豪
道士王道簡
精舍觀

天師屬蜀郡繁
縣都鄉上移里
十五代孫張文禮
男紹仙男道彥
男道闢男道嵩
楊州海陵縣
習善館
女官冷法度
女官陳法琳
女官王淨賢

道士師文日
道士韋道恭
道士華元靜
道士張公喜

道士禹子琳
道士陳法詳
道士呂法達
道士張彥容

女官陳伯勝
女官馬妙妍
女官夏法喜
女官高靜真

廣濟館
女官魏淨敏
女官倪法端
女官武妙妹
女官魏法泉

含真館
女官蕭法瓊
女官李法靜
女官徐玉娘
女官倪法要

齊鄉館
女官桓法舍
女官張惠靜
女官孫智辯
女官桓文傳

女官魏法靜
女官朱法順
女官魏法真
女官魏法成
女官武法宣
女官魏法儼
女官魏智暹
女官魏智備
女官魏智暹
女官夏淨琬
女官魏法惠

女官蕭法瓊
女官莫法果
女官蕭惠娥
女官徐令姿
女官徐令容
女官張法姬
女官莫寶明
女官素羅妃
女官何淨意
女官王麗姿

女官桓文儼
女官蔡惠豐
女官王淨斐
女官周元昇
女官虞淨真
女官許擊姬
女官王惠逖
女官朱令豐
女官王令姬
女官金仲穎

女官徐法敬
女官朱令備
女官萬法端
女官丁靜脩
女官朱法秀
女官陳淨謨
女官許智暹
招真館
女官譚法口
女官口園習

女官徐鎮娘
女官來靜敷
女官倪法瑛
女官劉靜口
崇真館
女官生淨口
女官口口玉
口口淨賢
口口陳道姬
習真館

女官虞妙響
女官王法言
女官王淨姬
女官溫明梵
女官虞妙慈
女官王淨詢
女官夏淨顯
女口夏口口
女官口惠成
女官謝真智

蕭 慶

女官任法真
女官唐思真
女官高妙
女官皇口口
女官任伯口
女官任淨
女官唐道休
女官皇法宣
女官孫道口
女官茅智口

前州括倉縣尉魏仕顯
夫人安定胡楚妃
越州諸暨縣尉魏德文
前豪州司法參軍事魏銜
前蘇州吳縣丞杜安仁
守潤州誰山戍主解建成
將士郎魏循
上騎都尉蕭文強
上護軍胡黨子
登仕郎魏德頊
騎都尉蕭黑郎
文林郎桂元慶
雲騎尉魏孝傳

上善館

前口口司戶口口事魏豪

女官張明貴
女官俞法口
女官孔令韶
女官呂法寵
女官張法澄
女官吳令瑤
女官鄭道勝
女官吳真妃

右弟
五列
右弟
六列
右弟
七列

女官張明貴
女官俞法口
女官孔令韶
女官呂法寵
女官張法澄
女官吳令瑤
女官鄭道勝
女官吳真妃

女官張明貴
女官俞法口
女官孔令韶
女官呂法寵
女官張法澄
女官吳令瑤
女官鄭道勝
女官吳真妃

女官張明貴
女官俞法口
女官孔令韶
女官呂法寵
女官張法澄
女官吳令瑤
女官鄭道勝
女官吳真妃

女官吳真妃

女官嚴淨姬

女官夏淨

女官鄭道勝

女官武令端

女官虞淨敷

女官吳令瑤

女官耿法進

女官朱法瑛

女官張法澄

女官葛道擊

女官陳淨婉

女官呂法寵

楊州福習館

女官徐淨敷

女官孔令韶

女官朱法勝

女官張淨玉

女官俞法口

女官趙志慈

女官郝法妍

女官張明貴

女官愁寵

女官愁淨辯

殷 殷

女官張志辯
女官王善惠
女官戚淨行
女官許法勝
女官楊淨真
女官楊智勝
女官成令識
女官徐法愛
女官徐法倫
女官徐惠津

飛騎尉皇法恭
騎都尉朱季琳
騎都尉朱法倫
上柱國冷君牙
雲騎尉宗甄頭
飛騎尉田伯達
武騎尉殷小妹
騎都尉殷法玳
女官周道暹
女官朱妙能

前新興鄉博士魏長興
文林郎徐孝敬
上騎都尉魏智瓚
江園博士魏道威
上柱國倪惠崇
上柱國柳文蕩
上騎都尉孫郭和
弟子查孝則
弟子生道祖
上騎都尉高貴生

徽

鄭

女官皇既靜
女官皇道本
女官譚妙賢
女官孫法倫
女官冷定婉
女官鄭道端
女官譚妙容
女官丁令姿
女官董令諗
海陵建鄉館

文林郎杜懷貞
上柱國魏太平
上柱國魏孝禮
騎都尉魏德禮
上柱國任雉
上輕車都尉生任貴
護軍高道園
上騎都王貴郎
騎都尉任文彥
上輕車都尉皇法明

前六合縣令魏口約
飛騎尉賈貴兒
騎都尉賈孝徽
祭酒陳文幹
騎都尉胡行德
上輕車都尉周仕豪
前湖州武康縣令胡智辯
上騎都尉徐殷師
騎都尉徐仕貴
文林郎魏子茂

| | | |
|---------------------|---------------------|---------------------|
| 女官曹明姬 | 女官姚法果 | 騎都尉朱伯寵 |
| 女官王法倫 | 女官任妙玉 | 騎都尉魏文曠 |
| <small>右弟八列</small> | <small>右弟九列</small> | <small>右弟十列</small> |
| 馬墅村 | 唐村 | 唐村 |
| 王□器 | 朱走 | 任□辯 |
| 鄧文□ | 妻冷五娘 | 任榮略 |
| 王无畏 | □園禮 | 任進郎 |
| 高文喜 | 朱□表 | 任開宗 |
| 鄧僧兒 | 朱國通 | 任擎手 |
| 鄧通兒 | 朱□秀 | 賈智朗 |
| 蕭冲 | 朱公喜 | 胡敬娘 |
| 生孝恭 | 朱興貴 | 賈昌蒲 |
| 蕭仕元 | 朱興將 | 賈仕詮 |
| 蕭仕恭 | 朱興玉 | 賈仕懷 |
| 蕭仕達 | 朱智才 | 皇法達 |
| 生仕詮 | 朱仕懷 | 皇孝靜 |
| 生仕信 | 朱義 | 皇孝則 |
| 生文寵 | 任元崇 | 任孝卿 |
| 夏侯文招 | 皇客僧 | 皇文通 |
| 高法朗 | 義門孫難 | 周/崩 |
| | | 與仕英 |

| | | | |
|----------------------|----------------------|----------------------|----------------------|
| 王文強 | 孫罕□ | 任寶 | 陳孝辯 |
| 高惠喜 | 孫和□ | 皇知禮 | 索婆養 |
| 龔讚公 | 孫黃頭等 | 東武村 | 索砵兒 |
| 柳樹兒 | 里正范娘子 | 朱黥 | 索羅邏 |
| 何元敞 | 里正王君禮 | 朱法達 | 葛村 |
| 蕭泰 | 里正王秀才 | 朱法真 | 宦定可 |
| 胡道宏 | 里正嚴仕 | 朱法超 | 冷元霜 |
| 胡道開 | 里正顏孟孫 | 朱法榮 | 冷仕瑜 |
| 高尚兒 | 倪文豪 | 朱公養 | 桂豐郎 |
| 蕭智詮 | 夏侯郡 | 朱子琳 | 葛仕侃 |
| 孫孝諶 | 蕭孝辯 | 朱子強 | 葛仕榮 |
| 倪伯珮 | 檀紹基 | 朱子榮 | 陳政則 |
| 蕭孝進 | 王伯凶 | 朱貴成 | 陳君勇 |
| 高孝詳 | 王子幹 | 黃拔子 | 葛仕恭 |
| 夏文朗 | 高萊兒 | 冷要娘 | 賈子辯 |
| 上騎都尉高惠難 | 飛騎尉胡元凱 | 王伯琳 | |
| <small>右弟十一列</small> | <small>右弟十二列</small> | <small>右弟十三列</small> | <small>右弟十四列</small> |
| 僧法貴 | 北樂村 | 徐聰娘 | 徐公美 |
| 僧道璧 | 魏子直 | 魏伯媚 | 倪琳兒 |
| 僧智造 | 魏公果 | 魏樂娘 | 查孝通 |

| | | | |
|-----|-----|--------|-------------|
| 僧曇椿 | 魏師寄 | 魏淨傳 | 查孝敬 |
| 義圃村 | 魏元徽 | 澗壁村 | 蕭德昱 |
| 殷文亮 | 魏榮 | 顏孝軌 | 蕭園景 |
| 殷成宗 | 魏合孫 | 唐孝園 | 彭遍宗 |
| 田俱達 | 魏元歆 | 周烏目 | 右第十八
列止此 |
| 殷道現 | 魏樹提 | 徐君義 | |
| 殷侍 | 魏智澄 | 紀惠文 | |
| 許郡 | 魏智訓 | 戴意郎 | |
| 殷瑳 | 魏子端 | 禹山村 | |
| 殷敬 | 魏子瑒 | 夏孝紹 | |
| 殷鷲 | 魏運 | 上柱國紀伯攷 | |
| 殷園義 | 魏孝裕 | 華文緒 | |
| 殷文達 | 魏孝表 | 顏孟德 | |
| 殷孝諶 | 魏孝寶 | 夏都兒 | |
| 卜子華 | 魏標 | 女人高娘子 | |
| 殷法珉 | 魏伯楷 | 李豐 | |
| 徐智強 | 魏孝辯 | 夏侯村 | |
| 殷貴 | 魏道暹 | 柳園宗 | |
| 殷養 | 魏伯停 | 柳貴郎 | |
| 殷邁兒 | 魏紹祖 | 王端娘 | |

| | | |
|-----|-----|--------|
| 殷惠仁 | 武孝義 | 紀道超 |
| 田俱進 | 魏德賢 | 上柱國紀道副 |
| 錢豪 | 魏孝登 | 紀道成 |
| 任寶立 | 魏孝軌 | 上柱國紀道進 |
| 任子超 | 魏仕幹 | 紀道起 |
| 孔元凱 | 魏仕兒 | 紀道珍 |
| 張鎮州 | 張桃公 | 劉喜 |
| 冷仕徽 | 田伯開 | 顏道強 |
| 劉智休 | 殷昂 | 周大樂 |
| 蕭君業 | 皇文寵 | 石匠滿通 |

右第十 右第十 右第十
碑稱法師諱降其先任城人此東漢兗州郡縣晉仍
之後並廢城在唐當為任城縣東境李申者云今山東
滋陽縣西六十里是也法師曾祖允梁安城王國侍郎
祖遭陳長沙王國將軍考勳隋奉信員外郎梁安城王
者蕭秀也城史作成秀有碑在上元縣亦作成此作城
二字古每通用陳長沙王者宣帝子叔堅也王國置侍
郎始於晉其有將軍見宋書百官志奉信員外郎隋志
不載法師與其師徐昂兩書方伎傳無之碑云出家配
居佳山之仁靜觀山上一字泐其左旁碑陰題名有稱

誰山成主者知其^所缺亦誰字太平寰宇記丹徒縣有
誰山成誰山疑即誰山史記衛維傳景帝立歲餘不誰
呵維索憶誰呵即誰何猶借訪也漢書作孰何李奇曰
孰誰也此誰誰通用之證碑又言武陵公李厚德范陽
公盧承慶尉馬都尉喬師望並作牧朱方聞風致敬李
厚德兩書附見忠義李育德傳育德之先武德初拜殷
州刺史其牧潤州封武陵公史未之及盧承慶兩書有
傳字子餘襲父亦松爵范陽郡公顯慶四年拜潤州刺
史並與碑合喬師望尚太宗第九女盧江公主見新書
諸公主傳位至同州刺史不言潤州者略之也撰人胡

楚省附見文藝元萬頃傳秋浦人屬文敏甚高宗時以
右史預禁中修撰尋兼崇直^賢學士碑結銜中書右史
與傳合兼崇文館學士與傳少異惟按六典中書省起
居舍人從六品上龍朔二年改為右史咸亨元年復故
天授二年又改為右史神龍元年復故碑立於儀鳳二
年時已復起居舍人而楚^省仍稱右史何也百官志崇
賢館上元二年避太子名改為崇文館有學士直學士
碑曰崇文是上元以後之稱傳曰崇賢者楚^省兼職在
未改避以前史據其初而言也又六典五品以上為學
士六品以下為直學士楚^省以右史兼館職似與傳稱

直學士為合學士則高一階矣然碑自題其銜不應有
誤意者館學士皆以他官兼之無定員故亦不必同品
歟抑或崇文學士為東宮^屬館其階與門下有之宏文
學士中書省之集賢學士有差歟碑陰題名十八列五
百五十人結銜有瀛州清苑縣令者清苑地志屬莫州
景雲三年自瀛州來^屬立碑時尚隸瀛州也稀姓有成
有環有居有生有與有官即官成見姓苑巫成之後唐
有成其成虞業環見元和姓纂楚有環洲漢有環饒晉
有環濟全唐文載有王玠撰北平環公夫人程氏墓誌
銘居亦見姓纂晉大夫先且居之後漢有來城侯居般
生見姓苑陰始生之後漢有生臨萬姓統譜云見印敦
與氏族略有之官見萬姓統譜

一第 000 丹 賣 參 日 華 全 書 第 18 版 正 內

周廣墓誌銘

方一尺三寸七分二十三行
二十三字字徑五六分正書

大唐故周君墓誌銘并序

君諱廣字廣欽汝南人也周大王之苗裔太師旦之後崇基
造天与五岳而爭峻洪源帶地將四瀕而俱永若乃漢代標
奇周勝赫七緯之理魏朝推俊周嗣該百氏之文降及晉宋
軒冕邈隆備乎史籍卒難次叙祖禮齊任蒲州錄事參軍又
任汝州永年縣令父雄隋任左驍衛兵曹特選武奔中郎將
君門承累構地稽重光少懷慷慨之誠早挺英豪之志注屬
皇家創業風塵未圓大總管曹國公應選自剛擢為車騎位

唐武德三年正月十四日

卑千百之長勳萬四七之功區宇剋平鄙國自逸既而花飛
春館時傾得性之樽月臘秋亭照踐結連之席逍遙三樂容
與一生優哉遊哉老將至矣春秋七十有三龍翔元年三月
廿九日卒於私第夫人傅氏武仲之後夫人朱氏公林之後
並海內之名家天下之盛族莫不艷俸春藻即霜秋霜四德
備於近聞六行聞乎州里夫人朱氏春秋七十有五軋封二
年九月十八日卒夫人傅氏春秋七十有六咸亨四年十二
月廿七日卒即以儀鳳三年正月十四日合塋於黑山東南歌
城西北四里之平原也金柳既掩玉樹永沉於九泉石門一
秘連城長塵乎幽壤嗚呼哀哉乃為銘曰

昭章景曾香孫靈源長波控地崇基接天門標杞梓代出英
賢替裾萍葉冠蓋蟬聯一其載誕君子孝友忠和材惟俎豆任
乃干戈凌鋒馬位薄功多元勳魁著幽巷婆娑其誰露非
久風燭難停朝去華宇夕秘阮扁佳城鬱鬱夜臺冥冥千秋
万祀空垂令名三

右周廣墓誌銘廣嘗從大總管曹國公擢為車騎按唐

書英國公李勣武德初封萊國公尋改曹國公

碑作青六年授河南大總管廣汝南人其事英公為車

騎必是時也誌敘周君先世漢周勝魏周嗣並無攷夫

人傅氏朱氏並卒於周君之後是並娶非繼娶矣

同官縣造像殘碑

高存一尺五寸八分廣一尺八寸二十六行行存十七字至二十一字不等方界格徑七分正書

大唐雍州同官縣武定村碑之

若夫二儀肇闢日月於是麗空陰陽創分其形五帝

興通於巨海自余賢慈是知岱高靈岳鎮大地以

順倉生四瀆分流體於摩耶植善三祇降神容於淨梵輪

光西曜力自在廣備六通觀三世朗若目前矚十方

須臾粉碎含靈蠢動許牢籠幽厄迷愚智森瀾流

洗羣氓於庶寃今敬崇尊像跡為武臨滿派右瞰丹崖却

望周前瞻漢像青楊聳泉皎潔遠迴流芳馥名花

唐儀鳳三年

依菌放彩以儀鳳三於村所仙堂內爰建像碑一口

人敬拜宿彰殊王舍說法未異孤菌月六念誦下救黎

三額 皇基永固 聖祚無窮牧宰賢明方

法界六含靈解惡之津俱登正覺之路玉而非堅

遂發菩提心求無上狂為奔而不業敬造阿弥陀像正面

四區勢志觀音巍然左右奇工雕刊釐昔聚砂童子

猶傳祇夜之經燃於天地刻琬以素演庶陵谷頻遷

箇所餘芳沌初啓七曜麗天三皇感化五帝稱賢周

姬度影一宗靈鎮地四瀆潮溟諸侯異管百郡秦弁克風

正聲行六年悟證無生超茲八解燭此幽冥驚峯演

解

威名三其狂為馳奔朽藤垂斷淨土時長人閒日短捨
慈為伴四其建斯武定大脍居堂遊迹瞻臨遠近謠楊菌皆
堡稱黃五其馬均刊式鏤乃輪斑文武二極館接山原立日
月齊懸

張懷志書
刻像人趙懷愆

唐調露元年此永昌元年止

唐八 計七百三十一行 卷八 三十七開

御史杜秀墓誌銘

石上刻下方高二尺三寸五分廣一尺二寸五分上為題額刻下文十六行行二十一字方界經八分正書在東

此碑

大唐故御史杜君墓誌之銘正書字

君諱秀字侯莫出自長安京兆因錫封壇令為恒州邑人也晉靈因降祀標望麟於堯圖峻極重光播英名於晉舞成蹊禮夫授模楷於漢朝代有其人可略言矣祖就任平西將軍學海澄淵聲韻滿席文權道月之地武備岷望之碑考七疎賦瓊姿與玉山而文映談藜權類比金鏡而齊輝君道貫生知聲鳳龍而綉彩名逾入洛徂神駿之飛文德邁陳星邦

唐調露元年十月廿五日

鄉

稱御史譽須朝野令溢鄉閭志好清閑吟賦琢於懸榻翔翺筆海命題燕於滄梁豈謂植乘同榮休勞忽奄悲川聞逝晦影墉林貞觀十年四月三日終於松弟春秋六十神府颯然粵以調露元年歲居單閏十月戊申朔廿五日壬申與夫人馮氏合葬高遷村北西臨汶水東接長遠泣砥露於晨歌聽松楊而恸瑟永幽黃壤寤冥無聞式刊道芳方傳不朽其詞日空三天靈降祀京兆踰城南陽獨秀為之貞文輝陸海道貫陳星吟書戶閉嘯風鸞呈數騫之已就警遊遠之永冥敬圖芳於翠苑式表德於

誌稱杜秀恒州邑人恒州即鎮州元和十三年改領

縣有石邑秀蓋石邑人也字多詭變質疏來附字無改之俱不可識禮及即擅美翠苑當是玩之別體

王通墓誌銘

方一尺三寸三分十八行
十八字字徑六七分正書

大唐故王君墓誌銘并序

君諱通字阿師并州太原人也夫以崇基下廟列五侯於漢
廷鍊幹上標稱賢於晉室莫不楚材代有荆璞繼生虬蒙載
而無窮龜書紀而難盡曾祖及祖年遠不叙父伏觀天精之
引慶知神器所歸翔鳳於晉川定龍圖於渭溪蒙授朝散
大夫君舒光漢浦彩耀常庭厚質荆嶽媚輝苗室傲誕卿相
脫履公侯志重林泉不求官位於是樹龍麟之五柳遶三節
以舒帷蔭慶尾之一松隨四時而轉蓋琴絃養性詩怡神豈

唐調露元年十一月七日

謂良木忽推溢先朝露春秋五十有七龍翔二年碎於里第
夫人常氏妍輝菊浦彩豔娥蘭儀鳳年中奄銷靈魄嗣子
哀深滅性痛結茶以調元年十一月七日合葬於故城之
北禮也齊峯從鎮廢壑成田乃勒銘為其頌曰
昂：夫子烈：英名既稱其德亦擅其聲楚柱代出荆璞繼
生一朝潛塵方祀荒塋騷：風樹：鬱：佳城幽魂永寂泉
戶長扃

柳柳之異文知神器所歸句及詩怡神調元年皆脫一
字

徐法定等世三人佛座題記

高三寸廣四尺九寸六
十行字徑六七分正書

大唐調露元年太歲庚辰三月丁丑朔日

弟世三人等率化合清信徐法定女官

官羅玉語女官李之娘王細姑馮舍娘任造娘李娘

丁善德胡細娘楊相娘楊文賈費敬娘楊

玉光黃源娘王供娘譙娘馬舍娘何海蕪

娘李娘琳換稔鳩韓滿娘楊義娘徐恬娘

楊英仲承相王邛娘楊羗娘王厚娘嚴金娘

賈何何何葉香

唐調露元年三月廿七日

娘仲娘神黃譙敬娘鄧大羅相娘金

調露元年歲在巳卯若庚辰則八月以前為調露二年

八月以後為永隆元年記刻於三月當稱調露二年誤

二為元也高宗本紀調露元年十一月戊寅朔推至二

年三月歷一小畫為丁丑朔自合

張龍駒等造銘頌

高一尺九寸廣三尺五寸三分三十一行行十五字方界格徑一寸一分正書在曲陽東北七十五里高耳溝

仙人山岳玉像并畫像之銘頌

原夫上清懸象薄貞明於連壁□遠黃輿運蓮峯於累岳故有三辰紫極少嶽為黃老之宮兩岫朱巖太驚作毒蓮之刹既而炎龍鑠電之神露於妖鱗陰德挺災踐靈祥於毒吻抑而不□其量大覺所以稱強楊而不竭□國昔者猶其獨王爰有清信士張龍駒胡仁卿定州恒陽人也意以頌類懷恩含生□是謂獲騰猴鳴之峽路阻人光□蹄猴□之隄士呂陵畢慮恐弓鳴劍舞善徒□奔問之由水注湍崩行路導

唐調露二年

□竅之□故於此所敬造无障尋玉佛一鋪□舒梵影耀□彩於迷方色起禪光盈□於冰□□渾儀載□縫無靡

始象傳□施津梁之惠其詞曰

地闢黃岳天開朱道咸□日融□□仁无物我匪生煩

性有限之身而□寶爰有猗□圖斯相好素繁雲□眸□

露草垂五色於九天同三八□日月之竝姿天地而□考

大唐調露二年歲庚辰月癸

瀛州河間縣□王□供□下

定州恒陽縣卜仁威弟仁感母□威妻羅感妻嚴合家大小供養

定州恒陽縣仙弟子清信女羅嬪婆供養仙時男大曾供養

仙時

定州恒陽縣郭善景妻李等供養

行空四

此功德銘頌□□之當下

歲庚辰月癸□者蓋六月癸未也是歲八月改元永隆

此銘以六月刻石故猶書調露二年月中□遠黃輿句

與上清懸象不成對偶疑是黃輿遠□誤倒之耳標題

之前有後人妄鑄字

王善相妻祿氏墓誌銘

方一尺二寸五分十五行行十六字
題獨密方界格徑七分正書在長安

大唐故大都督王府君夫人祿氏墓誌銘并序
夫人諱 祿氏嫡于太原王善相之妻也。若夫鴻源迴派與
四瀆而方深積搆崇基將五岳而齊峻芳苗盛胃代襲簪裾
弈葉光華足可言矣乃祖乃宗蟬聯繼踵譽標朝野謀略有
聞奮氣橫衝英雄烈熾惟公稟靈清幹夙著勳資少事戎行
久陪營陣先沉痼瘵久奄黃墟作配雙魂早婚祿氏夫人粵
以永隆元年十一月廿七日卒於崇賢之里春秋七十有七
即以永隆二年二月九日合葬于京城南洪固鄉界草曲之

永隆二年二月九日

禮也孤子 等痛傷脾胃切甚心腸懼陵谷有遷式旌不

朽其詞曰

邈矣華宗崇基峻極嗟乎威德俄逾曷異夫人淋姿奄傾端
電四德久傳六行斯見

祿武庚子祿父之後以王父字為氏

等

開業寺釋孝信等舍利石函銘

刻石三面高四寸七分第一面廣七寸十四行第二面廣
六寸三分十一行第三面廣七寸五行後空七行行俱八
字字徑五分正書

竊聞八國之風欽慈氏之聖體三分之教重惠日之法身於
是□刹浮空嚴遺形於法界棟梁忤日飾現化於大千遂得
覩相銘心潤法牙於道樹觀形息慮蕩纏成於菩提四八之
兆自此而興萬德之由從茲顯著大開業寺主仁弟子釋孝
信等重鑿林之八相敬捺覺之□身曰寺莊之搆營得周朝
之故 像 奉為二聖造堂以霞等容謹於開耀元年十月
廿三日於仙堂基中間內下七粒舍利特恐桑田變改陵谷
唐開耀元年十月廿三日

遷移鑄此石函勒茲銘叙其詞曰

四德圓明越煩愜海雙林匿影□同變改諸主欽重人天共
分碎身如粒以沃沉昏建堂備塔以霞真容二聖千載蒼生
不空日月遷移海陸無准寄茲乙二傳燈無盡

石未詳所在文有大開業寺云云按開業寺在今直隸
元氏縣封龍山西吳村唐貞觀四年賜額寺有開耀二
年李喬碑開元十二年石佛堂碑敘寺廢興甚悉此為
開耀元年寺僧孝信等勒銘石函埋堂基中者近始出
土故著錄家皆未之及其在元氏似可億中樂城亦有
開業寺則元泰定中建非此開業也文云因寺莊之構

營得周朝之故像按周武帝時以僧徒猥濫詔一切廢
毀李喬碑所謂周季道消艾夷像教多寶湮覆支提廢
毀即指是事蓋像淪於周至是始得之而造堂以覆也
二聖指高宗武后

聞喜令蘇昆德政碑

連額高七尺三寸廣二尺四寸二十八
行行六十五字方界格徑八分正高

大唐絳州聞喜縣令蘇君德政之碑額十四字二行
字徑二寸五分

大唐絳州聞喜縣令蘇府君德政之碑并序

觀夫天下不可以獨理其惟列邑乎君上必存於共其

良宰乎然則孔公將聖應中都之

之地禮行而風雨順德被八靈緹缺五流功懸日月道存

之矣仁遠乎哉與我蘇府君名昱字奉魏都亭侯河東相

侍中則之十一代孫扶武功人也因封命代昆吾之

克昌賜邑疇庸司缺五遠繫書持節漢國仰其忠臣佩印乘

唐高宗末

軒洛陽推其說客蘇異州之逸樂不受二天蘇將軍之盛名

自高三輔襲劍鈎而播祉代有其才蘊金冊而凝禎時無與

缺五上大將軍光祿大夫太子少保御史大夫國子祭酒大

理卿京兆尹吏部部刑部三尚書尚書右僕射開府儀同

三司襲邵公又封圖陵侯房公 皇朝贈缺五軍事陝州刺

史出入兩宮光昭百揆封侯將烏落印而戮銜珠折獄提

衡人不而祖隨晉王文學太子洗馬馮臆卿著

樂志一部重懸金文高積玉下蘭宮而一息光燭玳筵臨林

署而曾飛望華寶綬父際隨尚輦直長 皇朝晉州司功

秩滿高尚不仕德為物範言成士則仲雄藏此字補器初從主

寶綬

藏

之班元亮道名竟保居貞之節君以奇光照社異氣充庭
 龍翰鳳翼成其文璞玉渾金比其德王公孫之綺歲致賞時
 劉揚子之鴈辰獲稱邦彦中有對日下無雙蚌皮云漸
 於上京伯鸞遠遊於太學萬言成賦百遍忘疲杜子真之精
 專春之藉甚弱冠明經高第尋授石毛術倉曹參軍業
 謝青襟名昇紫衝有司之恠克著於當官終宴之遊載推於
 上客既擢授沛王府騎曹參軍尋丁父艱職泣三季
 墳高一防魚躍鱗而入祭擗雄接翼而米栖服閣留君沛
 府倉曹擇時賢也後容碣在苜庭眷命飛文已出應劉
 之右詳惟立政行馳狗產之前秩滿還絳喜縣令新城

奧壤左邑道塵滄沫浩流而疏川景霍差我以連鎮身墟倚
 亘十樹成陰吳坂遙通七山相對蒼蒼葦谷積煙雲於歲時
 晶蒲波澄日月於朝夕鼎衣冠之威鄉有八裴土風名物
 之他惟三晉其身正其德恒仁義足以禁非禮教足以
 救善下單車而府庭無事去什物而界爾然猛獸慙禽咸
 避不其之孝變和之風在愛人善從政
 武康刑未勞旬月之間餘梳化行詎待暮季之後食其澤
 者樂道而忘歸聞其名者不言而自勸問疾苦恤惻
 農不寒而為實天地交百祥降爰有
 中之表之出而岐之一城之五德纖芒濯露

學

秀色翻風雖公以據按作歌仲康以嘉
 京蓄家室以綺婦承素姬化春歸岐路候
 而鈞秋而弄杆衣食足知榮辱其斯之
 謂歟猶御之以公方撫之以崇學校
 寬之布察以臨之推誠以待之夫然故益賦空寬
 邑樹茂過其境溝洫深都鄙有章上下有序無二價道
 無拾遺官曹詔掾吏暇豫良辰美景自公退
 食俯中庭而披外閣啓學而啟琴堂接定之高士引臨
 之賓客談清靜之化讀聖哲之時葉遠於省德官津給於
 奇文初職捕見蝗飛

學

人祇開厲化若斯而已我縣承汝而周大鼎主薄扶道董履
 自縣尉渤海恂行扶風馬嘉賓等並清貞道存
 事載奉恩徵人無間言我有餘地斯不六休乎惟君德貫終始
 膺久大道綜多能藝優美風流奔奔共天壤之間
 自出塵埃之外穿楊百中運金鐵於神工奉十媽得銀
 壹於舊禮綠琴風管變卉木而振陰陽錄雲搖馬鷄鷩而圖
 日月三載孝績珠之美彰四代期云及史人相
 願老幼追攀街巷雲蒸閣閣霧門宣見景令之初飛
 路回行車屬劉君之已境萌庶鄉望老人縣錄事宋德

藝

臺

降

□□□□九□永□

張貞墓誌銘文多殘蝕嘗以征遼輸運有功授上柱國
其曾祖業隨大言□銀青光云云乃左右諫議銀青光
祿大夫也祖洪才□安陽云云唐相州領縣安陽缺者
相州二字也其人俱無攷父名佚不可見

處士陳冲墓誌銘

方九寸八分十六行行十六字方界
格裡六分餘正古洛陽崑山出土

大唐故處士陳君墓誌銘并序

提恭

君諱冲字務瑛洛州鞏縣人也曾祖義祖□□已並瑞岳開
祥仙筠提操明同□月識備中賢君少姓此字國仁長逾恭
起禮讓機乎體性孝友發乎天精神不怒留奄欽遷化去永
隔二年遺疾終於私第春秋二十夫人張氏以垂拱元年遘
疾終於家弟春秋廿一以垂拱二年歲次景戌十二月丁卯
廿八日甲午冥婚合葬於侯山西南十五□平原之舊塋禮
也丹旒牽風素輅含露悲川咽水瀚海愁雲持□經易湮山
唐垂拱二年十二月廿八日

原或甕式滿貞石用表生規其詞曰

大□□浮中庸□性孝發機心仁明辨正□□迹惟君獨
盛婉矣夫人明哉惠悟令泝遐章言客有素履陵谷之不穆
与天地而奇固

周禮媒氏禁遺葬者與嫁殤者鄭注遺葬謂生時非夫
婦死後遠之使相從也殤十九以下未嫁而死者生不
以禮相接死而合之是以亂人倫也釋曰不言殤娶者
舉女殤男可知也陳冲與夫人張氏生無媒妁之通死
而合葬名為冥婚且以為禮禮中似此者屢見之周
禮注鄭司農云嫁殤者合時娶會是也西漢已稱之

□□□□□□□□也□□□人□而□□其為□也博□俗化
而□醇由是累代□季紹隆之跡攸□自家刑國信受之路
彌崇妙矣哉□□大園允□於 明代矣法果寺者□□□
□□□中山□□□因高就下巧□面□之□□□□□□
□□□□之□前標峭嶺□□□而在□卻□長阡規原野
而□想東臨絕澗若依定水之流西枕通陸疑入化城之闕
既而齊變朝市周毀伽藍□□□□□□□□□□□□□□
毒霧以輻光日藏□□□□□□□□□□□□□□□□□□
百有餘人雖頗修營未能終畢俄以□皇昏虐煽毒黎蒸地
出飛鶴黑山而擾亂天明伏龍□白波而□□□地□坊毒

龍□□□□□□□□□□□□□□推既等觸彼魔□□□
□□火宅於是否終則泰晦極而明本自伊耆之戴闡
皇唐之化運□智而司契則風□大千□能仁以御□則□
涵巨□左日右月融光□於□□上□下□□□□□□□□
□□□而□□□□□□□□□□□□□□以照臨廣□ 佛日難見
得見如觀優曇之花應身法身若□多寶之座光明具相□
奉 昌時道俗由是又安人□祇以之休□□□□□□□□□□
□□□□□□□□□□□□□□□□□□□□□□□□□□
□□□□□□□□□□□□□□□□□□□□□□□□□□
發自童季□磁辯才甄通法性甫從□卍即晚至□□跡俗

塗澄心妙境初誦維摩經一部始末弗踰三日寫□□□□
□阿難多□□□□□□□□□□□□□□□□□□□□□□
葛洪之山二紀有餘一志無倦感尋此寺慨然□懷登頓來
儀翹勤構葺瞻 佛像之□□勤甚分河觀法□之湮□□
□壞□□情悲惻□□□□□□□□□□□□□□□□□□
山之石□□□□□□□□□□□□□□□□□□□□□□
日之容柏捧香鑪氣擁凝雲之狀飛鳳養而迴翥上寫天宮
竦龍□以孤標下臨地界□松□竹森□□□□□□□□□□
池□□八功德水□□□□□□□□□□□□□□□□□□□□
□□八院□極彫鏤之奇恰迺四廊妙盡丹青之飾法堂龕

室凡七十二口金□素□合二百三軀□□□□住持□□
長者□達□□□□功□□□□□□□□□□□□□□□□
□道俗於是脩心勸約數
高宗毓上聖之姿膺繼明之位寢門問□邁一日於三朝□
□祈□□□□□□七□仰希 □□□□□□□□□□□□□□
搜揚練行既能□□□□□□□□□□□□□□□□□□□□
遂奉 勅官度名配恒陽脩德寺身仍居此寺焉守護法場
堅持忍□一麻一米圖唯苦□六季四攝□□□□□□□□
月□□□□□□□□□□□□□□□□□□□□□□□□□□
□□肌膚割兩股以然燧難忍能忍焚一指而攝念脩空見

空眾輩不堪其禪師其節自山居不出四十餘季作
 礼奉行六時無闕每禪師食則有鳥鳥迺直湊禪林初
 以左手鹿狼次以右手遮鹿兩俱齊止一時分去昔道人追
 巢舍利隱而未安今則鹿避貪狼禪師而無害是知禽
 巢上方入定之心中始依仁之性尋復發陶
 淨願創大花嚴經以汲井頻繁慮迺迺迺迺迺迺迺迺迺
 事尋求既而岸側無何忽有飛流涌出具足八味似挹香山
 之泉清淨一流如對雪山之水禪師遂刺墨墨墨墨墨墨墨
 三三三一一方畢喻迦葉菩薩願折骨以寫全

經等如大士真人欲致命而求偈方心比事無以過也復
 以花妙典貝葉而猶凋刻石靈文紀豐碑而可固慮有
 之朽不壞之良因集大貞固經有三十六
 部石有四百餘條字鵠金即演金河之奧筆端垂露仍開
 甘露之津鴻都伯喈慙其楷則言方祿閣子政恧其刊
 詳擬金剛之長堅非如簡喻石劫之無盡自等寶藏
 函尔其竭力懇誠上皇洪造樹因植果下為法
 界蒼生經始脩崇雖符雅志未奉猶且疚心豈謂苦霧
 萎花傷法蓮之遽隕驚懸慘業悲道樹之長空奄以咸亨二
 季五月廿九日遷神于此寺春秋八十有二僧徒泣

俗侶興哀惜頭然而靡救永懷範如意之寶俄
 推遐想法緣切心之慕空積弟子海玉親稟或珠宿植
 早標慧業傳燈寫照方融智炬之心受鉢護持克嗣般舟之
 行閱龍之典與自啓義扉之理窟禪池
 湛潔對心鏡以齊明梵燭光崇開意花而合淨遺行痛
 有切於推梁願想餘基哀無殊於陟岵作種種之利益纂繼
 莊嚴成巍巍之福緣畢竟圓滿張斯二目因此一心
 之真乘體不二之明行前星寢耀少海驚波玉文
 遽落儀天之秀珠英彩遂傾麗日之輝宸扆軒庭切鍾
 心而慟冥因勝業託景福以宣慈跡闕門幽賞之駕俄

法開曲上妙之果長隆以上元二季奉勅為皇
 建寺因賜舊名法果禪師至誠幽感果致天從願力提
 事符神造寺稱法果標證果而崇法僧脩德彰具德而聿
 脩以營無欲固可以怡神
 居任之者若
 立翠重曲閣獨擅長卿之詞
 若斯而已也
 皇太后天四天之界十
 龍水以

乎永劫表口跡乎良緣

垂拱三年歲次丁亥四月甲午朔八日辛丑建

碑陰

高連額八尺二寸廣三尺九寸額陰題名一起碑陰第一列經目四十一行第二列題名四十二行第三列三十八行四五六七列刻泐存者行數不等每列每行字數及字大小均不一正書

朝議大夫守司府少卿檢校定州刺史吳興縣開國男姚瑋

高祖僧垣 梁中書舍人周上開府儀同三司驃騎大將軍

使節華州刺史長壽縣開國公

曾祖察 陳中書黃門二侍郎秘書監度支吏部二尚書

領大著作入隨真外散騎常侍太子內舍人北

絳郡開國公

祖思廉 皇朝 秦王文學兼文學館學士散騎常侍豐

九

城縣開國男贈太常卿謚康公西府功臣第二等

父震平 皇朝太子通事舍人別奉勅直司經局下

右在額陰十三行字不一

前行三

用石五條

缺一部七十卷用石一百條

缺經一部八卷用石十條

缺經一部十二卷用石十六條

缺口般若經九部九卷用石九條

缺品經一部廿卷用石卅一條
 缺雲經一部五卷用石八條
 缺博嚴淨經一部四卷用石八條
 弥勒上下生經一部兩卷用石二條
 大乘起信論一部一卷用石二條
 觀世音經一部一卷用石一條
 思益經一部四卷用石七條
 花嚴要偈一部一卷用石一條
 觀經一部一卷用石一條半
 无量壽經一部兩卷用石三條半

首楞嚴三昧經一部三卷用石五條
 右件等經多少有異或一條即了或數條方終其有經少
 石餘乃小經附出其小經名目列之於後
 敬福經一部 寶印經一部 孟蘭盆經一部
 佛名經一部 已上四部在涅槃經末石下
 遺教經一部 出家功德經一部 已上兩部在花
 法句經一部 木患子經一部
 錫杖經一部 已上三部在花經末石下
 時非時經一部 在維摩經末石下
 阿弥陀經一部 在花嚴經石下

+

稱揚諸佛功德經一部
 賢劫千佛名經一部 已上兩部全列波口口下
 地藏菩薩經一部 在首楞嚴三昧經末石下
 六門陀羅尼經一部 在大乘起信經末石下
 右件小經附在諸大經下具如脚注
 口前石經並在西院廿四龕內安口
 西行南頭龕大花嚴經為首排比其口
 口波口口部并觀世音一部在口
 太后像堂上安置
 行後二 行泐

右第一行

定州官寮
 上座僧敬园 朝議郎行司馬上柱國樊文
 上座僧仁廓 通直郎行司馬
 僧師 通直郎行司馬
 檢校僧慈 朝議郎行司馬 叅軍上
 僧惠基 奉義郎行司馬 叅軍下
 僧因勳 通直郎行司馬 叅軍下
 僧惠仙 通直郎行司馬 叅軍下
 通直郎行司馬 叅軍下
 通直郎行司馬 叅軍下
 通直郎行司馬 叅軍下

十一

僧大辯 朝請郎行司士參軍皇甫忠

僧園寂 宣德郎行參軍事崔□之

僧思本 宣義郎行參軍事闍□良

隆聖寺禪師辯利 朝請郎行參軍事蘇味□

隆善寺上座僧行武 參軍事崔蘊玉

淨宮寺僧道韻 承奉郎行博士孫文徽

隆聖寺主道洽 錄事王雅質

淨志寺上座僧名遠 錄事王神感

習定寺主僧□□ 唐縣官寮

上座僧行果 朝散郎行令張仁則

十二

寺都僧敬宗 朝散郎行丞賀蘭思□

右在碑右 第二列 文林郎行主簿邵文□

右在碑右 第三列 文林郎行尉李思□

聖善寺 尼□□ 定州遊弈使定遠將軍守左□□

尼妙光 尼玉 衛陵川府右果毅都尉上柱國河

尼圓寐 尼□□ 間縣開國男李承慶

景園寺尼□□ 遊弈使□□ 校尉守左衛潞

上座尼真希 川府左果□ 都尉上柱國□ 趙容

寺主尼贊徽 唐縣令息五品孫左率府翊衛張瑾

寺都尼贊徽 柱國子東宮左率府翊衛□□□

尼惠□ 前詔授許州□□ 縣令□ 戚□

尼靜義 息倉督□ 素

尼德相 前蔚州飛狐縣丞□□□

尼英□ 息倉督言□

尼金玉 前□ 縣錄事王 泐下

尼智負 朝議大夫行定州 泐下

尼寶□ 柱 泐下

尼思仙 定州望□ 縣令 泐下

尼□□ 後二行 全泐

尼□□

右在碑左 第二列 第三列

曾祖紹□ 周任行州司馬

祖敬遠 隨任并州陽曲令

父常貴 隨任魏州司戶參軍

封子特 隨任易州錄事參軍

封君政 唐任蔚州司戶參軍

弟文博□ 思齊思藝思義

普法 孫園謹 園基 園裕

右並是脩德禪師祖父姪孫

十三

上州錄事林_下 右在第五
列之右

上弟元_弟元_弟元_弟

上元_元元_元

倉督_劉元康

此後約三十行偶有
一二字可見不悉錄

右第
四列

令_君德息_仁坊上柱國錄事仁恪仁亮坊息知

元知義知禮恪息_元元爽什朗亮息知_元景元階孫

梁客元亨元範

渭南縣令邢小師息武騎尉二朗 朗息_元通_元元德

劉_息善感善才善通

縣令吳_征息師舉師_都師感師道

女比_師尼石瑤

息_亮貴

尉_息起宗上柱國鳳_文恭文寬阿七

校尉張_安息_下

上令_程肆朗息_下

此後全_行

不辨_行

行前_二

版授_息上柱國

前將軍相州內黃縣令_下

版授相州_縣令劉_下

版授冀州衡水縣令_下

前司法劉_善息上柱國_下

前將軍_經略息上_下

版授并州司馬劉善會息_下

上_軍劉表信息鄆州_下

前長史劉同貴息_下

前司戶劉_息鄉長_古下

版授_州河陽縣令劉文貴息_下

版授趙州平棘縣令劉難當息上柱國_下

版授相州鄆縣令劉公庶息_下

版授瀛州平舒縣令王清師息萬_下

前鄉_師廓 息_隆拓

前司兵劉通義 息_方比_師僧_下

前司戶劉師道_下

曹州濟陰縣丞劉_息忻州定襄縣尉仁_下

雲騎尉劉舉 息_元通

版授冀州下博縣令□公□息定國

前檢校安陽□司兵于道敏

上柱國劉□□息□□□明□□九

里去王

此後

右第

上仁□息□□

仁道弟仁□弟元憲弟□□

元□□

長苑天生錄事張仁禮

上仁□□

上息□□

此行

上石善果

上濟

上騎都尉倉督劉文匡

佐史□□□劉度 韓□□

□□宗 劉道仙 石神□

劉符□ □□禮 殷□泰

里去 劉□卿 劉義昉

劉□□ 郎志遠 王無敵

□□山 劉庶慶 范元愆

□思□ 郎□徹 呂□宗

劉名徹 石二郎 孫國□

□□□ 劉文□ 劉楚璧

□□□ 大明 楊山九

□行□ 吳神□ 仁表

□□□ 呂□□ 張思□

□□□ 呂□□ 楊□徹

□□□ 李□□ 呂□信

□□□ 劉金河

□□□ 忠

□□□ 仙

□□□ 王

全北 二行

□□□ 劉□□ □忠行

□□□ 崔國亮

□□□ 仁□

全北 四行

息□□ 息思仁

□□□ 伏拜

右末

碑側金人遷碑題記

六行行字不一
字極六分正書

大碑□□中山法果之寺□□

□可字重修□□了□□澤于字僧惠照維那邑人邱

容宋尚□劉錫段祐邱王□一□□助□人助教陳祐趙

趙元□惠趙文即贊即敏宋□李元孟俊□□段□邱真

天眷元年歲次戊午九月甲申朔三日丙戌立即容書

十八

遷碑人石匠 馮智馮□孫定刻石

姚瑋撰鞠處信正書垂拱三年四月在唐縣嶺上村法果

寺金石分

正書在唐縣西北十三里嶺上中山城法果寺保定府志

右法果寺碑姚瑋文磨泐一千三百八十餘字存一千

五百九十餘字大略言寺毀於周入隋修營未畢又遭

亂廢至唐有禪師俗姓劉氏經營殿宇素佛像二百三

軀高宗初定儲位念彼佛因於貞觀十八年奉敕官度

賜禪師名脩德禪師居寺四十餘年寫經三十六部刊

石四百餘條咸亨二年五月廿九日遷神於寺又言前

九字以注

星寢耀少海驚波以上元二年奉敕為□□皇□建寺
因賜舊名法果後又有皇太后字漫漶更甚不可知其
所謂矣按太宗本紀貞觀十七年皇太子承乾以罪廢
立晉王治為皇太子是為高宗禪師奉敕得度賜名脩
德即其時也高宗本紀上元二年四月皇太子宏薨於
合璧宮新書書天后殺皇太子五月追諡太子宏為孝
敬皇帝碑所稱蓋指此然則□□皇□者乃孝敬皇帝
四字也碑立於垂拱三年時武后臨朝猶稱皇太后明
年五月加尊號稱聖母神皇矣正碑撰人名已泐官爵
與額陰姚瑋題名同分域編謂姚瑋撰良是書人鞠處

十九

信當在撰人之下惜無一字存焉瑋及高曾祖父名位
並載碑陰額上惟父處平史無傳僅附見思廉傳尾及
瑋傳中餘皆班班可攷瑋高祖僧垣列周書及北史藝
術傳吳興武康人仕梁為太醫正入周游權顯職碑所
署官爵悉與傳合惟傳稱隋開皇初進爵北絳郡公卒
贈本官加荆湖三州刺史本官華州加荆湖為三州碑
北史作二州刺史似誤
不之及按僧垣自梁入周歷事武宣位遇甚重有國士
之感觀其遺誠衣白怡入棺朝服勿斂知其更事隋室
有大不安者碑於開皇間爵贈削而不書殆以是歟碑
署曾祖察祖思廉官爵亦與陳書及南史察傳兩唐書

思廉傳悉合新唐書文學館學士作宏文館學士惟思廉西府功臣第二

等兩書皆略之碑言父處平皇朝太子通事舍人別奉

教直司經局下按舊唐書思廉傳云子處平官通事舍

人璿傳云則天時璿以功當賜爵一等璿表請迴贈父

一官乃追贈其父豫州司戶參軍處平博州刺史新唐書

不處平之為豫州司戶參軍碑所不及而直司經局云

云史亦不及此互異者其贈博州刺史則立碑以後事

也璿題銜朝議大夫司府少卿檢校定州刺史吳興縣

開國男按璿傳璿以明經第補太子宮門郎進祕書郎

調露中稍遷中書舍人封吳興縣男則天臨朝遷夏官

二十

侍郎封爵之外歷官無一同者碑不言夏官侍郎其遷

職在垂拱三年後也其為司府少卿檢校定州刺史則

璿所自署不應有誤唐縣別有中山寺碑光宅元年立

亦璿撰是璿官定州有年矣此可據以補史傳之闕碑

陰第一列經名除首尾殘缺外可見者已四十部與序

言三十六部不符殆般若經九部合為一也第二列僧

尼題名第三列右為州縣官寮左為武職及他官之在

其地者第四列漫滅第五列右題脩德禪師之曾祖祖

父名位左及六列已下鄉宦耆老士庶具焉按六典上

州有別駕長史司馬錄事參軍事各一人錄事二人

三人新諸事參軍事功倉各一人戶二人書一人兵一人

法二人書一人士一人武虛谷云非七田之州不置

事四人定州為上州碑列職銜多合惟別駕長史不與

按會要武德初置州別駕貞觀末年改為長史上元二

年又置別駕其長史如故永隆又廢永瀉復置六典云

以皇家宗枝為之開元初始通用庶姓然則碑無別駕

長史或以皇族選領不之任耶諸司下闕字者四論額

甯五殆司戶止一人也博士有經學醫學各一人新書

學一人無經學博士按諸州府學博士碑僅載博士一

改山文學在大麻十四年猶在碑人不言何學與此嶽神廟碑陰題名同蓋州佐裁置恒

不齊一武虛谷嘗論之矣縣寮列尉一人唐縣為上縣

與史志上縣尉二人亦異遊奕使未詳定州初置總管

府尋改都督府貞觀七年廢開元初乃置北平軍建中

時始置義武軍其廢都督之後置軍之前未知軍事何

屬按兵志凡發府兵全府發則折衝都尉以下皆行不

盡則果毅行少則別將行令此遊奕使一為陵川府右

果毅都尉一為潞川府左果毅都尉二府歐志皆逸不

知何州之府定州未置府必由他州調發者史志無徵

不可曉其制矣張瑾為縣令張仁則子凡資蔭五品以

上蔭孫五品孫者由蔭入官為左衛府副衛者也

釋法如行狀

高三尺四寸五分廣二尺一寸四分二
十三行行三十七字字徑八分五分

唐中岳沙門釋法如禪師行狀

大師諱法如姓王氏上黨人也幼隨舅任滎陽事青布明為
師年十九出家志求大法明內隱禪智當人見讓云蘄州忍
禪師所行三昧汝宜往諮受曰敬聞命矣其後到飛會中稽
請畢已祖師默辯先機即授其道開佛密意頓入一乘數緣
非緣二種都盡到清涼池入空寂舍可謂不動真際而知萬
象者也天竺相承本無文字入此門者唯意相傳故廬山遠
法師禪經序云則是阿難曲承音詔遇非其人必藏之靈府

唐永昌元年七月二十七日

年

幽闕莫闕罕窺其庭如來泥曰未久阿難傳末田地末田地
傳舍那婆斯此三應真冥契于昔功在言外經所不辯必聞
軌元匠屏然無差又有達節善變出處無際晦名寄迹無聞
無亦斯人不可以名部分別有宗明矣者即南天竺三藏法
師菩提達摩經隆此宗武步東鄰之國傳曰神化幽蹟入魏
傳可傳祭祭傳信信傳忍忍傳如當傳之不可言者非曰
其人孰能傳哉至咸亨五年祖師滅度始終奉侍經十六載
既淮南化掩北遊中岳後居少林寺處眾三年人不知其量
所以守本全朴弃世浮榮原讓之德賢士之靈也外藏名器
內洽園功庶幾之道高道之風也對問辭簡窮精入微出有

念

之計解空之園也推智勇略能達濟城安人之友師者之明
也垂拱二年四海標領僧眾集少林精舍請開禪法曰始
自後魏爰降于唐帝代有五年將二百而命世之德時時聞
出咸臥無上大寶貽諸後昆今若再振園綱使朝聞者光復
正化師聞請已辭對之曰言寂則意不亡以智則慮未滅若
順諸賢之命用隆先勝之道如何敢矣猶是謙退三讓久乃
許焉觀乎至人之意廣矣大矣深矣遠矣今唯以一法能令
聖凡同入決定勇猛當應請受如人出火不容中斷眾皆屈
申臂項便得本心師以一印之法器印於眾意世界不現則
是法界此法如空中月影出現應度者心子勤行之道在其

中矣而大化既敷其事廣博摩機隱變之度毫釐不差自後
頻誨學人所疑咸速發問俄然現疾乃先覺有徵爾爾後一
夜端坐樹下告以遺訓重明宗極顯七日而為一切悟彈指
而震大千法無去未延促思盡即永昌元年歲次己丑七月
二十七日午時寂然卒春秋五十有二廕于少室山之原
也諸受業沙門北就高頂起塔置石像填王釋迦像并眾師
之行狀勒在佛碑龕龕奉廟庭觀文以自誡曰我師利見動
寂無方陶均萬累廣世為梁登微有階庶勤必成遺功罔極
日月齊光

驟

而向而事之
兩字檢於

靈

自此律行弥嚴溫尋轉富講四分律并羯磨維摩法華金剛
般若勝而王般若若護國仁王般若及中論毗曇地持兩乘包
羅三藏橫五堅五之義三車九轍之途不思議之與宗無任
相之殊旨花貫泉涌而澍雷驚法澤所加枯悴者莫不露潤
心燈所耀黑暗者咸悉承光廿率間為弘法持紹隆饒益胡
可勝談又以講誦之餘禪觀之暇棋云像住持同異論一卷
浮圖澄法師碑文一首修定琬寺主碑文一首更有諸餘雜
文數百並事在先揚不之繁目但有未必往緣終告化春秋
卅三以大唐垂拱二率四④十二⑤端拱既生夏凡廿烏呼
哀哉雖靈心湛然去筮無在而世間攀慈有愧梁推門□□

云
□五十人等追慕放緣以大周而檢二率四④八⑤於相州
城西五十里寶山別谷敬焚靈骨起塔供養式圖影像勒銘

伊大人之靈世兮寔在物而先悟□□士之開心兮亦橫舟
而俯度架三界之而梁兮杜四生之險路作真諦之耿先兮
為法之固護一其 俄族姓之尊者兮稟燕邵之層源隘三
有之危界兮涵万卷之浮言起埃塵而遐聘兮達昧義之高
幡宣法王之示教兮洗濁世之謫煩二其 彼利益之云周兮
就後代而長注固構落而時依兮隆而安仰疏□□以閱
塔子因崇巖而鑲像留銘頌於山阿兮庶芳風之膺靈三其

顧力寺法師神瞻塔銘天授二年四月八日勒安陽金
石錄未載補寰宇訪碑錄作顧孝寺到載初二年並誤
拓本形式似刻碑兩側而廣狹不同非至其地不可悉
也

公士令李行忠

南□黃衣長上□□仁□

公士令李希義

公士令李毛良

右八行在記之前

吳氏筠清館金石記謂馬元貞題名同時有五一在山

東泰安訪碑錄所載岱嶽投龍記是也一在曲阜萃編

漢史晨碑後載馬元貞題記是也一在河南唐縣先

大夫補正所錄淮清投龍是也一在濟源即此一在登

封與此刻並為黃玉圍中州金石攷畢尚書中州金石

二

記姚晏中州金石目所失採岱嶽一刻山左金石志亦未收入題名之內品官楊君尚歐陽智琮他刻並有之弟子二人他刻為楊景蘭郭希元可以補此刻之闕四人隨馬元貞同理章醜者也

徵藉

程仔郎墓志銘

方一尺三寸七分十九行行十九字方界格

故程君墓志之銘并序

君諱某字仔郎其先南陽人也帝譽之後因官錫姓因以命

氏此乃崐玉移輝芝蘭派植冠蓋相仍芳流萬代祖隨

任潞州司馬相方才稱廉厝器德清高齊任洛州中士不

謂與善無徵先駟螻蟻君教遊自靈不藉榮官志在道運不

求高仕率餘耳順終於斯第夫人韓氏率并逐合四德早彰

母儀光著春秋七十有三永圖車中已從風燭先德拯履忠

貞溫行義而為信男文舉男文徽不謂香樹微卒於斯第

唐長壽二年十月十七日

供

光□□無替千古傳芳

右程仔郎墓志文多舛阻據君以長植二年歲居南呂月
在應鍾十七日癸酉合葬按武后改元天授字作植

其後改元長壽之壽無作植者此作長植一也十二律以紀月無以代歲支者文云歲居南呂且南呂西律而是年太歲在癸巳不直酉二也敘先世而舉其祖而不及父非上敘曾字即下祖方為父方之謫三也程君卒年月日春秋敘何皆不敘第渾言年餘耳順反不若夫人韓氏之詳四也云其先南陽人而不書其後為某縣人又葬地書村不繫以縣所述四至空文無徵五也弟八行先德以下十二字脫誤不可句讀六也陽德籍遠述徵寔莫豹等字以意增損他碑猶偶見之而如營作營屬古文廟今作廣西作奠莖作莖瞻作瞻蕭去艸皆

所罕觀七也余初得是本屏為偽作自石歸于樵往觀再三刻工怵憚彌見樸古其奏刀率略處正足見近人有意摹倣非所能到乃復錄之檢唐書武后本紀長壽二年九月丁亥朔循是以推與志稱十月十七日癸酉正合

張四娘造像銘殘石

拓本存高七寸八分廣一尺十二行

敬□□□□一區缺

印

仙臺之石印山之頭缺

掩至明○沉鉤兔飛缺

鳳去秦樓青田斂翼缺

以幽爰開鸞嶺崇茲缺

銘勅東前勒紀南金翠□

雲聳寶刹□侵崔離斯□

唐長壽三年

彰乎鳳音

長壽三乘歲次□缺

④甲申朔三○缺

張四娘為先□缺

造

石當出土於洛偃之間前闕不知幾行其存者前五行末闕二字六七行闕一字後三行闕三字長壽三年歲次壬辰本紀是年五月甲午改元延載九月為壬午朔銘有甲申朔字而助某月以通推之當是五月是月是畫工小畫至九月為壬午朔也改元在十七日甲午

房懷亮墓誌銘

方一尺三寸六分十八行行十八
字方界格七分正書在長安

大周故將仕郎房君之墓誌銘并序

漢

夷

勃

君諱懷亮字智園京兆人也禎雲孕彩演嘉貺而承基瑞穎
含芳擢祥蕃而流陶瓌姿冠代數髦於堯季逸思凝神闡
道豪於舜①曾祖憲唐任營繕監甄官署令名芳九棘穆穆
之道斯隆祖豐唐任都臺主事廟跡禮闈雍雍之心攸著或
仁風輕舉化洽朝班蘊貞節而干霄不夷險而易操公珪璋
內聯連城之價獨標珠璣外朗光乘之珍孤擅章甫弱冠英
傑超群志邁鍾豪風雲架迫早從侍鳳奉夙著功勤疇以褒

唐延載元年十月廿三日

一

能植公將仕郎公結廬均野託性林泉干④辭魂蓋里之悲
俄及春秋七十有三卒於因化之弟以延肅元季十④廿三
①定於龍首之原禮也將忍居諸驟驛沒玉岳而浮波蕩蕩
潛芳敷英華而勳茂式錫琬函用嗣蘭重其辭曰
猗歟哲士蘭挺瑶芳蘭枝既蔚苗因啟昌其虛延罷④瑞鳥
銜傷露繁綠蔭風悲白楊二漢浦沉珠荆岑碎玉秋菊春蘭
千古玆助三

此石未見著錄當是近時出土書宗褚河南而字畫每
以意增損如懷穎首印苗瓌髦道竇棘豐班機即英
勁均空括助等字尚沿六朝陋習標題下空處有字迹

橫列惟威字宏字可見蓋磨舊刻而未淨此其行首字

誌敘懷亮曾祖憲唐任營繕監甄官署令祖豐唐任都
臺主事兩唐以別於周也而不及其父何耶營繕監即
將作監武后光宅元年改都臺即尚書省是年改為文
昌臺垂拱元年又改都臺萬歲通天元年還曰文昌臺
神龍初始與營繕監並復舊名懷亮春秋七十有三而
卒誌不載其卒年第曰延載元年十月空延載為武后
臨朝第十一年其曾祖及祖服官斷不能近在此十一
年中而誌稱偽周官名者撰文人闕於體例以既改之

二

名書之耳書法率易而姿致彌適後之學書者能學其
道而不能學其率易知非淺人作偽而露其疏舛也字
畫增減多沿北朝舊習苗印苗機即璣餘不悉舉標題
下有存騰之字一處一宏纖銳左向蓋用舊刻之石易
縱為橫而唐治未淨者

楊固村檀施功德記銘

初稿下開四字... 高四尺二寸五分... 十二字方界格... 側聞高而無擬者... 炭四下開十... 固知非有非無之境... 以四門遊觀... 就德成眾壁之... 慧劍於金河用... 石俱全甘露良...

高四尺二寸五分... 十二字方界格... 側聞高而無擬者... 炭四下開十... 固知非有非無之境... 以四門遊觀... 就德成眾壁之... 慧劍於金河用... 石俱全甘露良...

證聖元年七月十五日

如... 姓昭明... 柱之芳朗... 冬... 惠... 哥... 芝... 而... 沿... 水... 觀... 巽... 瑤... 樹... 以... 伍... 枝... 礪... 想... 金... 言... 望... 珠... 光... 鏡... 固... 殿... 心

之林... 崇因... 姓昭... 柱之... 冬... 惠... 哥... 芝... 而... 沿... 水... 觀... 巽... 瑤... 樹... 以... 伍... 枝... 礪... 想... 金... 言... 望... 珠... 光... 鏡... 固... 殿... 心

檀施爰捨名衣... 腴柳奮龍鱗... 孕斗牛之劍氣... 峯尚在... 絢分丹... 於銀潢... 妙... 蓮眉... 泛祥舟... 骨英... 行潔... 瑤... 璋... 志... 清... 朗... 相... 知... 道... 術... 臭... 味... 金... 蘭... 温... 不... 增... 榮

寒不改... 芳久... 曉法... 五淨... 謝景... 壯觀... 万炷... 空景... 遠詣... 動浮... 雲... 之... 蓋... 王... 孫... 摠... 轡... 木... 文... 光... 渥... 水... 之... 津... 子... 揚... 鑣... 桂... 香... 於

機

難

小山之嶠車馬霧合仕庶雲繁鑿義井一堰契衢樽之幾杞
 □□玉液□貫金□仰八水而澄漪成雙桐以交映心機引
 汲人無抱甕之勞渴飲清潔詎輒思□之念九泉不竭二□
 難留以人故代新名從影滅命堯匠鑿宣文得吉祥練礎之
 餘翠甃琬瑤之質工倕銳思妙響生風勒石則□勝傳芳刊
 字則銀編昭備其銘曰 元黃肇洋清圓濁方○④適曜峯
 久天長毗嵐仁□大像銷亡□三界之無□趣□法之有常
 一其 龍茲瑤峙秀銀潢而外赫赫雲表堂堂扁閣○□剝
 桂○芒湛虛光於鏗彩□□以金錫其二 金容奐彩寶聚
 呈祥恒○戢滿○開光大□毫相歆澣津梁鏡扶桑之□□
 三

□檀□以舒芳其 章今○肇建燈輪千缸並□萬炷齊
 分花開道樹彩奐慈雲燭青蓮之永夜明火宅之幽昏其
 鑿井□□靈泉湛潔渥□衢樽功窮峯岳恢宏福田庶幾明
 詰此銘紀其生榮彼岸表其光列五
 其碑文栢仁縣韓東忠撰并書 維大周鑿鑿元季七○十
 五○邢州□孫闕下

碑記縣令邵裕建龍華及阿弥陀象都維那楊默合邑
 三十一人等修葺之並建燈輪一所末著撰書人名碑
 中泐字及空格為妄人改刻文義多不相屬今仍闕以
 碑記楊固合村創建龍華造阿彌陀像楊默合邑人等

就祖父堂基近加修葺並建燈輪一所義井一堰栢仁
 縣韓東忠撰文勒石證聖元年七月十五日立前無標
 題不知寺名云何也碑文空格及漫蝕字並為妄人添
 改其顯見者注本文下或闕之介在疑似者不能盡勘
 正也仁岳無階岳即岳子結切說文陬隅高山之節从
 山从尸仁岳不知所本觀其與德牆數仞為對則第作
 仁山替代字耳功窮地岳猶言地隅全唐文樊鑄撒曲
 江水伯文或天涯或地岳是也韓麗之卓體藝疑為覺
 字

張儂浮屠銘

三石連刻高二尺二寸廣一尺七寸五分
二十行行二十五字字徑七分正書在

尋聞名言本寂三界任流布之因說聽兼忘四辯資國福之

覺
故龍宮密藏蘊妙無邊員荼遺文傳芳未泯况乃化城凝

覺

言宅真奎跨十寶而曾臨登四衢而廣運自非棲心妙覺

想像維摩然後脫落塵峯淹流淨土曾祖諱徽隋任鄜州公

曹祖諱云唐任本州錄事並風神明敏雅調雍容含璋挺生

瓌材秀出架潘江之積浪騰郭水而橫漪玉振猶傳金聲未

歇父諱儂學優十哲孔室以研精業幼七賢布晉朝而宇

德豈謂百車超忽寸晷先移積善無微運應俄度嗣子魏收

唐證聖元年七月十五日

進楚哲進前謝
早違嚴
經風樹之哀重奪慈顏倍

切寒泉之慕霜露之感隨
而逾深茶菘之悲終而壘而

弥痛是憑帝石備寫真形流漢夢之金容轉吳僧之寶座尔

其銀葩脫膜如遊不滅之墟玉刹晨霏似入無為之境祥河

皎潔寶樹芳菲耀慧
於康衢陰法雲於真際豐姿寶相崔

離未足比其研壯觀規模鴈塔無以
其釐爨疏翠園以勒

園功憑五演之堅心經萬祀而長切其詞曰

軋判
黃坤承清濁一氣三才千名萬族壑從舟位箭移滿

速至
理幽凝
風無瀆
其誰維稔稔惟祖惟父將辭戚里遠

從而府光燠金容崢嶸玉宇
為則瞻
為矩
其崔離

啓鴈塔凝輝內融丹牖外聳翠微銀葩脫散玉樹晨霏不昧

不曠無是無非
比國及素姬比國及如藏大周鑿鑿元率七
十五日張君

浮屠

收妹恒城隱
娘

鼓山南響堂寺石刻四段俱正書

田神鑿妻崔造像記高一尺一寸二分廣一寸八分

維大周鑿壁元車歲次乙未九景午朔十日乙卯佛弟子

安陽縣田神鑿妻崔敬造弥勒像二軀普為一切有識含靈俱登去覺

畿輔通志据丁頌孫金石分域編列此於證聖元年且

正契文卿畿輔碑目趙揚叔補寰宇訪碑錄作聖曆元

年之誤是也復於聖曆元年列田田造像記云据樊

趙兩書按樊書訛誤極多趙氏補訪碑錄多据樊以成

書承訛不少今檢視趙書田田上有安陽縣三字則

唐證聖元年九月十日

即此刻矣通志不應重出

尼二娘造像記證聖元年九月十日

邱宜安造像記高一尺一寸二分廣一寸八分

維大周鑿壁元車歲次乙未九景午朔十日乙卯清信比

剛尼佛弟子田宜安田皇田皇帝并及七代先靈現

存田并二菩薩及三田

以上二刻樊趙兩書亦誤作聖曆通志作證聖是也宜

安諸家皆作道安非蔭為蔭之誤

佚名造鑿藏像記高一尺一寸二分廣一寸八分

鑿壁元車歲次乙未十田朔田景中佛弟子田

女男元田謂田夫田礼田敬造沙門鑿藏菩田上為鑿田皇
帝下為七代已過父母見存田界田生田覺

此刻通志未錄謂殆為之訛

董田道造像記高一尺一寸五分廣一寸三分

萬歲通而元車拾田貳拾捌田佛弟子董田道及妻田等田

田上為國主下及師僧父母田平田敬造阿田佛田貳菩田今得就合家田供養佛

佚名造像記高一尺一寸二分廣九寸七分

大周田歲田禮及妻田師僧父田先田合家田以下及後

非虛庶減也田今狐勝造像記補正已錄

王宏安妻吳造像記高七寸五分廣八寸六分

周鑿田二車九田佛弟子王國安妻吳為夫田行田

平安無灾患田造觀音菩田軀普同此福

王大貞及妻高造像記高九寸廣八寸八分

大周鑿田二車九田溢田陽縣鼓山鄉至王大貞及妻高

上為田神皇田見存田全家無灾難田七代先亡田生

淨土敬造弥勒像觀音菩薩鑿藏菩薩供養普共田散

无上道心田覺

按神皇當是聖神皇帝省文

高冲子造像記高九寸廣八寸五分

大周鑿田二車九田高冲子為任行役平安無灾患敬

造觀音菩薩二軀田眾生共同此福

董智力母陽造像記高七寸五分廣六寸五分

大周鑿田二車田相州滏陽縣弟子董智力母陽為田

兄智儼敬造弥勒像一鋪上為
而皇而右師僧奉為七世先亡見存卷屬福置莊嚴法界倉
生同得安樂俱登舌覺

趙守訥妻陳四娘造像記大足元年二月十日補正已錄

趙思揚造像記高廣各八寸半行七寸七分在董刻之左

大足元車歲次辛丑四匝甲辰朔四日丁未弟子趙思揚為
父疾患敬造阿弥陀像一鋪并二菩薩上為金輪 皇帝下
為七代□□見存眷屬□□莊嚴法界倉生同登舌覺

□□揚合家供養

此與董智力造像合一石補訪碑錄作趙思現通志据

分域編作趙思錫皆誤通志又別列趙思獻一條云据

補訪碑錄尤舛

郭尚□造像記高廣各四寸餘五分行

大足元車五匝廿日郭尚□為□嚴□患敬造觀音菩薩□

□合家供養

趙某女三娘造像記高九寸廣二寸八分五分

大周大足元車二匝廿四日趙行車女三娘為□患顏老敬

造弥勒像一軀□□家供養

劉思德妻造像記高三寸八分廣九寸三分

大周長安元車歲次壬寅二月戊辰朔十日劉思德

妻□□行六□□□行願平安□□□還敬造□□□

像并下□善陸行均

武后久視二年辛丑正月改元大足十月改元長安明

年壬寅為長安二年記稱元年誤也此二月戊辰朔推

之辰正合此刻通志未錄亦誤

元恭母造像記高五寸餘廣五寸五分

長安三車三匝一日佛弟子因恭母為念阿弥他像一鋪

為一切眾生普同舌覺

前成均某造像記高七寸廣四寸餘五分

長安三車八匝廿日前成均□□□為父夙疾□□瘵

敬造觀音一區普同供養□□□

郭方剛造像記高二寸五分至二寸不齊廣九寸十四行

維大周長安三車九匝八日郭方剛自執父之喪

載矣體瘡□垢衰毀骨立□机□孺慕□□報之恩入理

為亡父□□弥勒像一關 天皇天右七代先亡□□俱登行末

郭□□十兒□造菩薩一軀郭□子為遠行願家口平安相

見敬造行末

通志据補訪碑錄作郭方固非

泐名造像記高三寸廣七寸五分十一行

大周長安四車五匝十二日□□□□□□□□□□

□敬□弥勒像一軀願□□□□□□□□□□□□□□

□處機造像記高六寸餘廣九寸五分十一行

□□□□□□□□□□□□□□□□□□□□□□

□□□□□□□□□□□□□□□□□□□□□□

□□□□□□□□□□□□□□□□□□□□□□

□□□□□□□□□□□□□□□□□□□□□□

□□□□□□□□□□□□□□□□□□□□□□

□□□□□□□□□□□□□□□□□□□□□□

北齊造像記

男

大周_下相_下履_下撥_下男_下元_下娘_下男_下元_下皎_下皎妻趙_下

女拾肆娘 敬造_下陀像壹鋪 為_下天右師僧奉

為七代_下現存眷屬為_下嚴法界倉生同_下安樂俱登_下正覺

年號已泐有武后製字因列於此通志作元收妻趙與萬歲通天元年董_下道及妻殘刻合為一起治碑目之誤也

誤也

某妻燕造像記 高一尺三寸廣二寸五分

維神龍元年歲次乙巳三月庚辰朔廿七日景申弟子_下

妻燕為身登苦厄遂涿沈疴發願敬造弥勒像一鋪上為_下

神_下七代父母法界蒼生同獲 福_下回登_下正覺

庚辰朔廿七日當作景午若景申則十七日也日支有誤後刻同

誤後刻同

趙祖福造像記 高一尺餘廣九寸五分

維神龍元年歲次乙巳三月庚辰朔廿七日景申弟子清

信趙祖福因_下曉未來之苦海積脩十善知見在之愛河_下

之趣之輪迴洞_下之_下願身清吉_下眷屬並悉平安

禍消福生無諸灾障抽減淨財敬造阿弥_下像一鋪上為

聖神 皇帝下及法界衆生同得福_下常_下因_下聞_下正覺

是時中宗已復位上后號則天大聖皇帝此二刻猶稱

聖神皇帝者民間習書既久不知其已易也

李義節造像記 高七寸廣三寸六分

弥

維神龍元年八月日佛弟子_下敬村李義節為_下男_下潤_下敬造弥勒像一佛二菩薩上為 天皇帝下及師僧父母七世先亡法界衆生俱_下正覺

佚名造像記 高一尺二寸上廣三寸餘四行下廣

神龍元年歲次乙巳九月內_下道_下弟等為_下亡_下孝_下敬造阿

弥_下陀_下仙_下一鋪上為_下則_下天_下皇_下帝_下下_下及_下七_下世_下个_下見_下存_下眷_下屬_下法_下界

倉_下生_下俱_下正覺

通志據補訪碑錄作内玉師道

武思立妻王造像記 高四寸廣五寸九行

大唐神龍三年歲次丁未五月戊戌朔十五日壬子武思立

六

妻王敬造阿弥_下陀_下像一鋪及二菩薩願夫妻垂白相守上為

天_下皇_下天_下右_下下_下為_下父母法界衆生俱登_下正覺

霞貞為男知誨知紀造像記 高一尺二寸廣二寸五分

景龍二年三月二日佛弟子_下霞貞為_下男_下知_下誨_下知_下紀_下敬_下造_下地

藏菩薩觀世_下菩_下薩_下二_下軀_下上_下為_下天_下皇_下天_下右_下法_下界_下衆_下生_下俱_下正

覺

補訪碑錄作蕭為男和晦造像列神龍二年通志以碑

目列神龍元年未知所從次諸兩年之間後又据分域

編列_下蕭_下貞_下造_下像_下記_下景_下龍_下二_下年_下三_下月_下一_下條_下按_下此_下刻_下佛_下弟

子_下下_下字_下首_下近_下蕭_下中_下一_下字_下亦_下近_下處_下知_下誨_下與_下和_下晦_下形_下又_下相

近知趙氏所謂蕭為男和晦一條即是此刻標題既誤而以景龍作神龍尤誤通志兩列之遂截然若兩刻矣

尼翟脩意造像記高廣各六寸八分

景龍二年歲次戊申三月甲午朔廿三日景辰比剛辰脩

意自為赤患敬造觀音像一軀上為 天皇天右下為七世

先亡師僧父母法界倉生俱越愛河齊登覺道

尼翟脩志 但大娘 二種前外易 世字不關筆

但大娘造像記高一尺一寸廣二寸八分

景龍二年三月二日佛弟子但大娘上為父敬造觀世音善

薩一軀上天皇天右下及七代先亡見存眷屬法界倉生俱

七

登正覺

但字石旁僅存形似補訪碑錄誤景龍作景雲通志承

其誤兩列之

傳忠造像記高廣各五寸餘六行行七字

景龍二年四月八日佛弟子傳忠敬造阿彌像一鋪上為 皇

帝下及倉生俱越愛河齊成佛道願亡考亡生淨土

通志作僧忠非

吳四娘造像記高九寸五分廣七寸五分

景龍四年二月十日佛弟子吳四娘為父母敬造地藏菩薩觀

世音菩薩大世菩薩上為天皇天右□□□□合家大

小俱登正覺

案溫王重茂於景龍四年六月改元唐隆此以二月造故

猶稱景龍四年通志 錄

四娘二字通志闕今拓本尚可辨識通志又据補訪碑

錄有吳四妹造像記景雲二年一條復列諸景雲二年

搗叔誤人不少矣

薛崇道造像記高九寸五分廣四寸五分

唐隆元年六月十七日薛崇道為□敬造一仙二菩薩為亡

□□□因果□□幽□隨□□□□界□生同登正覺合

家供養

范某妻邢造像殘刻高九寸廣三寸七分四分

先天元年佛弟子范□□妻邢□造一佛二菩薩合

供養

某妻郭件娘造像記高七寸廣六寸六分

先天二年四月四日佛弟子□□□妻郭件娘敬造地

並觀世□菩薩□□為□□□□先亡師僧父母□□

登覺道

此刻通志未錄

郭方山造像記高廣均六寸六分

大唐開元五年歲次癸巳正月壬寅朔廿三日戊戌佛弟子

郭方山為合家赤病敬造阿彌陀像一鋪上為天皇天右
界倉生俱登正覺

按開元五年歲直丁巳非癸巳壬寅朔則廿三日為甲
子非戊戌此刻前兩行筆法與後四行迥異蓋後人因
其漫滅而妄補之者

大衛國寺僧崇□等三人題名高一尺三寸廣八寸五分
十行行十六七八字字徑

分六

河南府大衛國寺僧崇□京北府僧惠元住此州□□縣□

□□□南府□城寺僧法超□等三人□□□□□金

□□作傳燈同會於此□□□□□□□□□□□□

九

□□□大唐開元五年春二月也乃為□□□□□□□

□□□□□□□□□□□□□□□□□□□□□□

德為珍傳之万代記此三人 弟子李希誕

西國胡僧于闐三歲弟子京大實際寺僧承慶開元五年二

月十二日

通志据分域編及碑目列李希誕造像記一條李希誕

題名一條又列大實際寺僧承慶造像記一條僧承慶

題名一條後又据補訪碑錄列河南府大開此衛字國

□□造像記一條僧承慶此承字慶原書作慶題名一條

實即此刻歧而為六也

注初稿有此四行
與書佛則內之行

薛宏道造像記高四寸五分廣八寸十
行行六字字徑六分

維大厯開元五年歲次丁巳二月壬申朔廿日癸巳薛宏道

為□身患近得減□敬造一仙三菩薩上為天皇天右下為

法介倉生俱登正覺合家供養

按癸巳是廿二日敬二字也介界本字詩無此疆爾介

亦作介通志列此於開元五年是矣後又列諸開元七

年則沿碑之誤

□元貞妻皇甫五娘造像記高七寸廣四寸四行行
九字字徑七分

成安縣人□元貞妻皇甫五娘上為皇帝下為師僧父母敬

造救苦觀世音佛一軀合家供養時開元廿三年四月廿三

十

日記

殘造像記二段俱高二寸廣九寸存字不等一九
行字徑七分十一行字徑五分

元丰 正月廿□□□□□□□□□□□□□□□□

上為天皇 下及法

□□□□□□□□□□□□□□□□□□□□□□

為□在□□敬造 陀像二□為天皇□法界□

□□□□□□□□□□□□□□□□□□□□□□

王思道妻賀造像記高三寸二分廣七寸九
行行五字字徑六分

王思道妻賀願身平安 敬造觀音菩薩一軀普願一切眾

生□現存父母共同安樂不入苦海常得供養一切諸仙

鼓山南響堂寺石刻自武后證聖元年至開元二十三
年凡三十八段惟開元五年大衛國寺僧崇等三人
一段為題名餘皆造像按天皇天后高宗與武后尊號
也高宗崩武后臨朝尊號屢加垂拱四年曰聖母神皇
天授元年曰聖神皇帝長壽二年加號金輪聖神皇帝
三年加號越古金輪聖神皇帝證聖元年一月加號慈
氏越古金輪聖神皇帝九月稱天冊金輪聖神皇帝久
視元年停金輪等尊號神龍元年正月傳位中宗上武
后尊號曰則天大聖皇帝十一月武后崩遺制去帝稱
則天大聖皇后今觀證聖元年邱宜安造像及下一段

稱聖神皇帝大足元年趙思揚造像稱金輪皇帝神龍
元年三月某妻燕及趙祖福二題稱聖神九月佚名造
像稱則天皇帝皆合餘若聖曆二年董智力長安三年
郭方剛神龍元年李義節三年武思立景龍二年
貞及尼翟脩意但大娘四年吳四娘開元五年薛宏道
各造像皆稱天皇后以武后天授以後及中宗睿宗
元宗之世而猶稱此鄉曲無知沿襲舊文復固未喻其
何謂也末二段年號已缺以諸刻例之不得因上為天
皇語而據為高宗時刻矣又按所得拓本四十一段通
志漏錄者三通志所有而拓本未備者貞觀五年洪湛

造像記據碑目聖曆二年九月廿五日王次頰妻高造像
記據碑目大足元年海造像記長安二年涇陽縣
造像記據碑目三年元恭母造像記據碑目殘造像記四
年殘造像記李于惠造像記據碑目神龍元年飛娘造地
藏像記據碑目妻造像記據碑目李敬
叔造像記據碑目李義節一書作李思敬忠造像記據碑目
作神龍二年太極元年弟子法造像記據碑目
先天殘造像記六行開元元年造觀音像記據碑目
四年殘造像記據碑目十九年韓迴秀造像記據碑目十
六段其顯慶四年會福寺主嵐造像記五年郎餘令

造像記龍朔二年安太清造像記劉媚兒造像記因非
與此同得姑按年散次於前如亦皆在響堂寺應再考
實歸併

馬公行寶塔頌并經刻

石塔四面各高一尺九寸經三面一廣二尺四寸五分
分一廣三尺三寸五分前有一條相連廣四寸五分
之一凡七十三行行二十三字一字一廣二尺四分六分
九行行三十五行行二十七字一字一廣二尺四分六分
名一而廣三尺三寸五分五分三十八行行三十餘字不等
徑六分經字較小正高在涿州魯泊村

佛說地獄經一卷 文不錄

陀羅尼呪并經 文不錄

大周幽州范陽縣魯泊村馬公行寶塔頌

夫法王御曆導引金言拔昏或於危城濟沉淪於苦海慈雲
遍覆法雨加隆遂憑常樂之梯永畜無明之被忍三災而難
度製六趣而无違悟進育王之尊遇見摩騰之歲於是耆聖
老邁覺朽邪山未示三乘終輪火宅遂不恠車馬敬造如來
舍利寶塔一所寶塔前臨易水後背層城雅妙合珠聲和合
唐神功二年

韻遠□□之纒得子來勒跋騰空高覺切漢風爭梵響與鈴
鐸而相揮兮時慈尊凝塔內鑄金容豪相具◎◎覺暉巧摩
尼□□色佛有世二相乃得真容菩薩光臨坐蓮花而□□
□□迎接與含庶而作津梁拔□迷塗顛慈氏而普照以□
□德奉為 金輪皇帝握□□雷龍□通宇無雷音霜□□
盡入堤封幸屬而□□私搆其大塔主馬公扶風之□□
祖德宗齊任并州長史父林隋任定州參軍公行愛□□□
□求□□□□塔運玉須弥其合村人等同備此福與◎
□而長□並□歸依同入如來智海并州長史妻祖氏定州
參軍妻梁氏息公□妻薛氏六親眷屬寄有為財求无漏果

此處法与初稿異
異字據原卷及不為據

當□□循彼□□藏於无窮日樹勝緣願登初會金剛勝
□□□□□□而長金言不錄其詞曰
如來隱際凝相真容藏形塔下化□□□□□時數
須弥流化東刹不覺□慈基□□□□□□□□同承
愚人不知虚空有盡不壞□□□□

神功載率不可辨

比圖反法滿供養在年月一

公行息扶風妻薛行息上柱圍追風妻□□□□圍息□□
□□女比圖反妙光淨光觀仁四娘伴娘合家侍佛 經主
比圖反□□□□

大經主飛騎尉薛婆奴妻趙息義澄妻傅奴息元亮妻
以下空

經主傅端妻白息客仁妻馬仁息注□妻賈仁女妃□比圖
反明□

大經主孔文冢妻王息上柱圍家園妻馬息思□息□□□
□□□□□□佛以下空

經主杜善廓妻胡息言行妻傅德行妻染仁式行感行息猛
子□猛師猛供養

□主上柱約八合家供□ 經主馬鍾妻張供養上泐約
范陽縣下全泐此

大經主盧師行妻劉息上柱圍善義妻栗息元楚息元經息
捌朗義息思京思朝思惠行女羅仁義女妃子小妃合家供
養 塔主安次縣韓肆娘供養

經王街德道女十二娘

經主無終縣陽婆 經主薛遠密

塔在汾州魯泊村至今村名猶沿唐舊武后以萬歲通

天二年九月改元神功明年正月一日甲子改元聖麻

頌末稱神功武聖時幽燕猶未奉詔故云而年下所泐

為正月可知矣是時武后尊號天冊金輪大聖皇帝碑

稱金輪皇帝不備舉也書法輕圓秀整與李靖唐倫等

三

碑相近特少弱耳唐初諸碑書愈佳者愈甚此刻韜
晦千數百年有風霜之蝕無推搨之損存字頗多神采
奕然如初勒石亦可貴已

武隆縣令聞人元相造四面像并浮圖石幢題記

二紙一高一尺三寸半上列題記六行十字字徑一寸
五分下截平漫一高五尺八寸廣各一尺一寸八分題名
六列均十二行下截一行字
均徑六分均正書在永清

大周聖廟二季二區八武隆縣令聞王元相奉為金輪聖
神武皇帝造四面像并創浮圖石幢一所願聖主千

永息歲檢

右上截其下約十三行每行約二十餘字字徑七分僅五
行上柱字七行博字八行本字樊字九行唐字思字十僅行
漫減以可辨餘皆

弟一列僅見弟六行馮字

弟九行柱字餘俱漫滅

全泐 佐史 此行 全泐

唐聖歷三年二月

錄事柱圍程 佐史馮虔仁 佐史 方

市令 圍張 佐史王 明 佐史張 齊

行全泐 前里 佐史 張 佐史 齊

行全泐 前里 佐史 張 佐史 齊

全泐 前里 佐史 張 佐史 齊

全泐 前里 佐史 張 佐史 齊

全泐 前里 佐史 張 佐史 齊

全泐 前里 佐史 張 佐史 齊

全泐 前里 佐史 張 佐史 齊

全泐 前里 佐史 張 佐史 齊

全泐 前里 佐史 張 佐史 齊

全泐 前里 佐史 張 佐史 齊

全泐 前里 佐史 張 佐史 齊

右二

里丑□南□

里丑□□□

市史李□□

市史馬□□

前里丑□壁

前里丑明慶

前佐史□亮

坊丑孫□逸

末行

右三

首行

里丑張□義

里丑史義□

里丑柳惠

空一

上護軍史□卿

騎都尉馬□藏

上柱國馬金□

末行

右四

里丑□崇巖

佐史張□法

末二

護軍張□思

護軍吳文推

末行

馬騎尉□□□

末行

右五

浮面主魏州貴鄉縣令圖承禮妻劉息□□息醜列息□列

女春鷺此行在第六列之

聞元相造四面象并浮圖石幢正書聖曆二年直隸永清

碑錄

永清城外東南隅百步有三塔寺蓋唐剎也石幢尚存上

書大周壁歷二年二區八因武隆縣令聞生元相奉為金
輪神武皇帝造四面像創浮圖一所供養後記上柱國以
下官名字多湮滅上林

由東門東北八里至大麻子莊又西南五里至塔兒巷金
輪塔院石幢一座周壁歷二年己亥立縣志

右幢在城東南塔兒巷會福寺唐武后時縣令聞生元相
造高一丈二三尺四面俱方徑寬尺許上刻武后立像四
面皆同正書大書方二寸六行行十字末行六字字體類
歐陽率更其下小楷排列銜名字半模糊不可辨識左方
亦列銜名右方及後面為明人磨泐官銜惟佐史里丑最

多唐百官志凡縣有司功司倉司戶司法司兵司士六佐
意佐史即其流也里丑字書無丑文古文正作丑疑即
正字之變又有坊丑想亦坊正之訛存此以備參考永清
謹案唐書地理志如意元年析安次置武隆縣縣志云史
志有誤刻作隆武縣者此幢有武隆縣令正在武后改名
之後可證剝刷之誤金石文字之有益於史乘者如此幢
中壁即聖區即月圓即日圓即國皆武后所造字而日字
原作回國原作圖此乃作回國又其變體亦他刻所僅見
者又案百官志上柱國勳視正二品承務郎階從八品此
乃與里正坊正並列可見唐時勳級之濫然唐制凡以戰

功授者皆以勳級為次轉此積勳至上柱國已無可再加
乃仍與齊民為伍軍功起者不授以職僅與勳級以榮其
身立法之善亦未可厚非也又案寰宇訪碑錄作聞元相
分域編作聞人相元皆誤通志

石像四面僅見搨本二紙其三四面字盡磨滅搨者未
措意也第一紙較短永清文徵云高一丈二三尺則上
截像下當不止此然第一紙下截或未搨全而第二紙
搨墨已至石脚似無留餘今就所見錄之日石刻作
尚為明顯與武后時他刻同縣志作固非黃子壽彭年
修通志亦沿其誤聞下石刻作至乃武后所製人字聞

人複姓風俗通少正卯魯之聞人其後遂以為氏始見
於前漢書孟卿傳聞人通漢後有聞人襲聞人長公皆
漢人晉有聞人夷隋有聞人嗣安元相當即其苗裔孫
氏訪碑錄殺人字餘俱作生惟分域編作聞人而黃氏
反以為誤殆未見搨本耶元字今已剝泐諸家皆以為
元從之縣志云璧歷二年已亥立是固直已亥然石刻
實無此二字殆以區八二字半涉剝蝕以意識之耳二
三四行闕字據上林堂及訪碑錄補注於旁下截漫
漶特甚不辨其為直下為橫列永清文徵云是題名則
當與第二面同為橫列矣題名上柱國佐史里正坊正

外有上護軍護軍騎都尉騎尉當是諸勳階及錄事
市令市史等銜案舊唐書職官志上護軍正三品勳官
護軍從三品騎都尉從五品上駟騎尉正六品上凡戰
士授勳者分支諸曹身應役使有類僮僕據令乃與公
卿齊班論實在於胥吏之下無怪其與里正坊正雜居
齊齒不為異也錄事市令縣以上皆有之又縣六曹有
佐有史並稱佐史者職本相同不一分繫也市史當
是市令之屬末行州上一字泐按貴鄉縣本漢元城地
魏孝文帝分置屬昌樂郡隋開皇三年罷郡縣屬魏州
大業三年改屬武陽郡唐武德初割屬魏州知所泐為

魏字篤疑驚之別體

左衛翊衛和克忠墓誌銘

方一尺四寸七分十八行行十八字字徑五分方外略正者

大周故左衛翊衛和君墓誌銘并序

君諱克忠字

汝南王也其先大單于達窟跋鞬爾為

白部大臣及大魏屬基將南遂統其部落而為附屬太

和中有詔諸復姓聽從夏音遂改素和為和氏自茲以還代

葉軒綬曾祖景樂隨左屯衛大將軍儀同三司兼文武寵

隆台禁祖君立彈冠方任早喪賢良考行剛唐慈州司倉參

軍事百城感其廉去謳頌盈十里鏡其仁明府度無事君

忠光性節孝樹德門履仁義之宗妙折旋之禮起家調左

唐貞觀元年十一月廿二日

衛翊衛君志疎放尚幽閑絕迹中朝遂安孝養階除失步幾

切於常嬰慈愛弥隆遂塞於嗚呼良木斯壞慈至其妻

以久視元年十一月十四日卒于三水縣古公鄉之松第春

秋五十有一即以其匪廿二日殯于縣城之西原禮也庶思

清徽泯滅令譽湮沉爰勒斯銘用旌不朽其詞曰 朔方

茂族佐命神州是及苗蒙克襲 襄夫君德宇至倫罕儔

然在目

右和克忠誌克忠及其曾祖祖父皆無攷汝南郡在唐

為豫州天寶間改汝南郡尋復故廣嗣和姓出汝南河

南二望誌稱克忠汝南人書其望也按北魏代北諸姓

從入中原者後多以河南為望和氏在曹魏有和洽晉
有和嶠隋有和洪皆汝南人此克時和仲和琳之後也
代北素和氏鮮卑檀石槐之支裔以本白部故雖素和
孝文改為和氏魏書和跋傳云代人世領部落為國府
附臣誌敘姓源皆與之合魏又有和其奴亦云代人與
北齊和士開皆素和氏之支派也克忠之先既為素和
氏宜其以河南為望而誌曰汝南華裔相混矣元和姓
纂不載和氏未免漏略

趙智侶墓誌銘

方二尺一寸五分三十一行
三十字界格徑七分餘正書

周故游擊將軍上柱國南陽趙府君墓誌銘并序

諱智侶南陽至也其先承帝顛頊之苗曾隆周之別族若
教之國趙文子之裔弄業邯鄲傳光周封黼黻相承歷晉卿
之後自我先君肅侯之代名振九邦爰自敬侯聲揚遐迩終
晨假寐愛流冬之暉朝夕匪虧卿大夫傳嚴明之美神馬
覆育分為二族之昌秦雍興宗青益任四州岳牧君即京兆
侯元鳳之十代孫司空公之支派因官京師今為長安至也
曾祖純隨任隆州新井縣丞祖謙隨任利州綿谷縣令父僧
周長安三年二月廿日

垂下似脫字餘讀中未注及
不知是長安出待林

德唐任而官朝議郎上柱國並器色瑚璉材實棟梁詞令聞
於綠輝章奏動於丹臺玳簪珠履元僚光展驥之能墨綬
章下邑標舞鸞之政止戈為武柱國垂後之名七德俱高
門降文武之効君扶俗挺生異時聞出落落垂家有劍士之
光芒郁郁騰文有賢士之氣色坐高林而卧盤石嘯明區而
傲清風蕭然獨王自謂神仙寢夢兩楹俄驚二豎不謂西州
石折已牽之夢有期東園山巔庚之災奄及孟嘗君之富
貴臺榭終平羊州子之登臨江山徒在以歷二季歲次已
末四匝八日殁于神都來庭縣會節坊私第春秋五十有九
夫至宗氏悲夫逝川易往同激箭而不返浮景難迴豈麾

而能駐夫生履鍾蘭室才冠柳風執四德以乘龍遵二儀而

卜鳳當晨起夢始泣秦嘉之書從宅垂恩俄悲張園之扇成
龍弱篠淅別淚以孤生待鳳高極抱空心而半死豈期朝露
溘至菱花奄逝以長安二季七匝廿九日終於延康坊私第
春秋卅有七嗚呼哀哉桃李春風與子偕老桑榆暮景携手
同歸生榮死哀抑斯之謂也輓分生死之相終合雄雌之劍
黃泉路遠白車深慎吹動於蕭笳愁雲暗其旌旆青鳥卜
葬惟嗣子之纏哀白馬奔塋逢故至之來與粵以長安三季
歲在癸卯二匝癸巳朔廿八日庚申合葬定于長安縣神禾
原禮也同日遷葬祖父母及弟等俱同塋限長子相王直

業

林

司上護軍令詮次子上護軍萬慶等孝通而性禮備哀榮泣
五無追思竭送終之範至於葬禮今古罕傳痛結九泉哀深
毀瘠絕粒心美願悌高懸孝感飛禽仲由聞而下媿庶防莖
移谷變勃國雕銘希海樹遷陵千齡鑿茲遺誌其詞曰
終南東峙文瀾西流寶符鼎氣肅膺洪休其廊廟器珪璋
令名學綜三篋詞雄二京雲中仰德下推英其莫事王侯
實欽巢許桂業攀折芝蘭延仙生代共貴而卒不與欲聽雞
鳴翻聞鶴語其家承積慶微俗遺榮一闕一壑無欲營琴
歌酒賦區契風情道義相得林泉共清一歸長夜永闕佳城
嘒鏡塵埋區履跡封苔松深霧慘樹古風哀泉局一閉幽顯

悠哉式追南峴用讚銅臺魂芳長去神兮無來

南陽趙氏之望趙智高曾以上巳為長安人矣智高
階勳游擊將軍上柱國載在標題而序銘以其不仕高
之蓋未嘗任職者也神都即洛州之東都光宅元年改
來庭縣天授三年置語在宣務山張莊題刻後來庭此
兩刻並作庭足正舊唐書作廷之誤

唐十 神龍元年正月景龍二年

唐十

國行真浮圖頌

高二尺三寸五分廣一尺四寸五分左面月題名八行字徑
八分又頌七行正面頌十五行右面頌十二行行二十二
字至二十八字不等
字徑六分均正書

大唐神龍元年八月五日浮圖主騎都尉國行真

曾 祖嵩 齊任圍遠將軍

祖相 唐授驃騎將軍

父嚴 唐授文林郎 亡兄公仁

真母尹供養 妻李 男知友 妻蘇

男知畧 妻魏 男知憚 男知讓

兄男知論 母孟 妻馮 孫男奉珪

唐神龍元年八月五日

孫女斌媚 孫女藥尚合家供養

國行真浮圖頌

粵以慧演不測測之莫究其深法路難尋尋之同窮其遠惟
寐惟滅不可以智知非有非想焉得以意識寔乃日宮廣闢
刻石於是雲興月殿高開鎔金以之霧起爰有棲神鶴樹庇
體雜林者其惟國行真乎瞻言所里即冀州信都人也齊歸
父之苗裔國佐之後也 曾祖嵩 軼囊沙下電騎於天上
榮隆滅竈達虹旆於雲中齊主以功授圍遠軍卒能圍宣
王業逮乎殒齒 祖相屬隋王失馭採鶴翼以鷄張暨 唐
祚克昌勅魚麗而鳳舉適能危冠而出秀氣雄勉捷之功儻

劍而趨緊口壯摧劉之烈 唐皇榮功授驃騎將軍仍屢加
褒賞亡 考諱仁最風雲發秀麗藻駢關馬之談金石吐心
思涌寫窓雜之辯倥隨物化蓮庚丁艱色嗟崩和嶠之松鄉
涕塵口康之玉 夫人尹氏貞閑作則明敏輜於山家懿範
成規機鑿隆於口氏屬若襄川箭水傷龍劍之雙沈嶂嶠翻
颯軒帝梧之兩碎其日行真孝潔向極終追負米之悲哀控
彼蒼竟想如黎之歎口以歸依妙覺趨尚菩提精意福田功
詢正業議若探珠酌海畢獲名珠採菓口山誠收妙菓上為
皇帝及先亡 祖考并見在合家大小敬造石浮圖一所
削成七級內外尊像并餘鋪邈乎堂基控地局仙阜以孤危

巖亭于天聳雲峯而獨秀金人煥爛畫巨好於芳園寶舍名
堯極宏規於淨域宵懸慧燭光通射雉之郊畫燕優曇香遍
乘魚之境左隣文劇綠地於口去來右控長川青雀以之還
注珥環壁景彩靈鳥以發輝鈎口金波藻銀華而寫耀夫以
歲踵乙巳月採金高按王紐以成功口王曦而事畢於是用
旌令德刊孝敬於口銘式表禎誠勒嘉猷於翠圖其頌曰
猗歟至聖有化無垠乃虛乃靜惟聖惟神苦空作則寔滅為
因濟溺侶於舟子拯舍生於釋真其於穆大 唐建承 皇
極通三御六乘軋履翼萬方有截 一人以德化洽無為誰
知 帝力口其偉哉 王孝清規邁俗調合宮高式昭崇辱楊

旌赫馬振纓鳴玉燠灼都邑名參 帝銘口手嚴 考尔
誨齋極一埋卒歲千載空名仰希吊鶴俯應仙銘榮翔銅馬
遊狎佳城口嶼岩先塚堵菓危口標空上下寶舍內外金容輪高
漏日鐸迴吟風表天地而永固體山岳以長隆口其子芳樂親
竭誠墳穴屬慕花以哀園陟此岵而悲咽履霜庭之心痺睨
風條之漉血建圖像以長存勒芳猷而不闕口

州助教邢施僧文 魏國度書

碑當在冀州而通志冀州金石未載此頌題名云父最
亡兄公仁文則云考諱仁最當是撰文者之誤傷龍劍
之雙沈之字旁補名參帝銘銘與韻不協不知何字誤

書也內書測洽从口疾从广揚从木儻作儻作懿作懿旌
作旌最作最究作究廣作廣商作商華作華歆作歆釋
鐸作鐸釋皆別體字

文政墓誌銘

方一尺五寸二十二行行二十五
至三十一字字徑五六分正吉

有行檢
題全泐

容字文政其先扶風人也隨任遷居故今為邢州青山
縣人焉丹 舍八川之粹氣紫泉流慶飛三輔之英聲
別派疏澁遂傳芳於茲邑 可畧言矣祖 通中承
亞聖大賢散騎常侍後遷恒州真定縣令 耀日施臨岱
國之符帝性聞哥高取漢皇之印 將軍之車騎寵
京地尹之風神聲飛李恭高才大畧鄉俗所推強記洽聞
坐銅墨而多閑白雪調粒履脂膏而不測

唐神龍二年十月

政少而岐嶷 遠量天性孝友重幼時便卓尔
不群閑曠寡欲不言世利博尋經史 州間鄉黨並
敬而慕之朝遊公卿皆願通友遂聲名遐振上 身
身參七畧志列五式出咆嘯於邊隅入屈骨節於行伍
直謂彼蒼不 拊 春秋七十有三終於私第夫 人
何氏凝精瑤落分月以符 毓質銀 而 故得
器宏川嶽礼義峻其神隍理富家瀛 其性 鏡
闕家之悔是同五德不足六內壹之規斯 其下
粧蓮翳蒼惟之 氣春秋三十終於 以神龍二年十
月 莖於青山縣南十里平原礼也其中西隣鵲 与

俱 膝

而連峯 濱共滄溟而洗滌南 俱者 泐下
屢集嗣子胡仁等 昊天之罔極徒 負米之悲 達
魂有勝 笋之應 松栢頽 恐陵谷之遠遷
文 為記其詞曰
泉毓德河水降祥氤氳 芬芳 枝分葉立紀
網 其 纓 襲冠蓋 蟬聽
鏗鞳 遐迹 欽明 何告
地有依昊天 報 泐下

此誌漫漶不見姓氏其名為容亦涉疑似惟字文政則
尚明顯然其父諱政子不宜以此為字不可解也序文
有錯落字寓刻潦草存俟再參

鐫

無為而壽域斯泰稽上皇而比德則仁超九翼之前校近古而論功則道出六飛之外陰堯天者徒承元之之之之海者詎識滄溟之澤方謂昆吾駐景長之而之之砥柱輟流鎮之而戲廣豈意形巖鑄鼎湖滋飛珠丹竈之術既隆白雲之駕俄遠羣方遏密共切朝像之悲萬國之之之之暮

則天大聖皇后稟睿庭山資靈涓涓冠暉於潤石照茂乾於曾沙將聖多能既明且極知之藏往之之之之索隱鈞深智出天人之外之象之之之之秘園珠之鏡之之莫不摠照靈臺同包禮器故能光玉衣之遠慶贊金辰之休徵以徂

兩

月之真儀構捫天之丕緒思賢屬想雅之之之之之速下姪懷芳聲振於樑木二妃匡舜俱慙內之功三母翊周並謝扶成之美孝光四海至性感於神明忠積九重深誠格於穹昊及峻狼沉景帛鳳興悲攀之極而之心之之之之五度膺 願託爾綜樞機之創業於彝章之延慈於北庶永惟先聖茹慕終天以為裂骨靡軀竟無補於遷拔祈仙契道庶有益於津梁遂降 綸言廣興之之之之之之修茸白鶴觀者垂拱二年之所立也之時朝野又安遐迹之之之坤元之德方遠雲幕之化惟新因玉府之有餘起琳房之寶構斯則韓趙之舊境辛馮之故跡實而河之勝地之之之之與區

置

鳩嶺鎮其西魚陂蕩其之左瞻之之之之之連之之之之之居右控通之路接風郵之影於是接白晷方星耀設表置泉授梓榆材故金殿而排霄闢珠樓而望月翠觀峯之閣之之之之之之高居法青陽之上府疊祥之而構之之之之之之絳氣而為臺放曠瑤琬之地開紫元之靈相啓黃蓋之真容玉樹瑤林含九韶之妙響鑿池花沼帶五之之光之之之之乘太虛而萃止蛻裳容曳之上界而之遊固可以獻之之山薦祥稽嶺鎮怡神於寶地永納祐於鄴都垂拱二年長子縣軍朝散大夫高同營創基宇造立尊容建此豐碑旌以功德屬高公坐事去官歷載推遷不違修之伏惟

圖

應天皇帝陛下睿圖鼎盛寶命惟新累 聖重光上下禔福神靈滋液中外之和契叶天人膺納符錄功業與黃羲合莊聲教與日月均暉證神睦於提之憑勝緣於太一欲使九龍七鳳化漸雲居玉洞金縷真凝淨域文物所以極天蟠地生靈於是謳吟拊舞河清海澍歲阜時康朝議即行長子縣令鄭瓌辰像授精山河誕粹銳器出昆吾之域之之生太山之阿瓌瑤羅生波濤汨起南宮電履北海橫經載德象賢不德於弓冶隆家裕盡靡隆於葛堂純孝至忠親仁接友漁獵百氏琢磨六藝修身立志露潔冰清撫俗守人風之草履卓魯之化更重睹於當今補密之規不獨聞於在昔丞白自諒主

齊物物 薄幸齊物尉王晟張瑜等並江湖蓄潤蒞藍孕彩風格增峻

常

犒宇難窺思辨卿雲學誅流略含吐宮羽隱括循良或歷
優□或初嬰下秩咸能蹈因緣之閭與竭營衛之精誠觀主
谷太希上座常齊物監齋任太素練師李知白威儀程遊元
法師韓馴蛻等並業彰善救體應徐生□鴻寶之微篇侍蛻
裳之遠駕道士關無固韓道宗宋子仙魏元宗萬冲仙楊翥
鶴範探元範習莊王羽客李真遂等勁節霜明清心月映超
風塵而不雜泛道德以孤征道士郭法□亢光隱□□□此
六格 十 並依仁踐義蹈禮鳴謙或並任周行或棲閑鄭圃願
循諸□琴 曰姓以承恩伏想帝鄉軫 天崩而倍愴乃與
五

闕神

圖

邑宰鄭公及觀主等造□□像同立勝緣上奉聖因側申追
福日光月光之相照燭仙京左元右元之儀輝煥金闕怡神
湛寂似一氣之非遙寓目清微□重陽之未遠以為炎涼遞
代土明之切□雷陵谷□□□之□□變自非圖徽素篆
勒美翠瓊何以表懿跡於脩期紀元功於遠業爰命庸設俾
述聲塵較課下才式旌高烈其詞曰
悠哉眾妙邈矣重元察之無象尋之無邊埏埴九地陶鑄三
天地朕皇極權輿帝先 於赫 睿唐寔惟仙元應運甄海
垂時□震龍□參墟鳳翔□晉大□□□□□□□珠
□照握鏡重光凌躡千古半龍百王朝宗絕域縉紱遐荒仁

虛

高白帝化叶朱襄 元聖慕戎大橫承緒赤方連耀青雲干
呂御錄榮河□□□向明齊□□□□□□□□□□
□□琴天門塵玉日觀涖金壽域方秦悲泉遽沉慕凝蒼野
哀纏穀林 穆穆坤元泣承 遺託仁清月絙化貞雲幕攀
聖九霄崩心五木□□□□□□□□□□□□□□
□方擇茲金地式建琳房星列珠柱虹分玉梁去來鶴駕棲
息蛇棠 茂宰具儉家承櫻弁濟俗百里流風一變黃綬清
班元都勝□共崇像設同興□□□□□□□□□□□□
□□□□□□□□□□□□□□□□□□□□□□□□
地裂瑤城道詢黃蓋祥流萬品福資三大金沼濯靈玉虛
六

銷瑤長勒美於仙石永飛聲於天□
碑不著撰書人名訪碑錄次垂拱二年此縣宰高同建
觀立碑之年也文云屬高公坐事去官歷載推遷不遑
修□伏惟應天皇帝陛下睿圖鼎盛寶命惟新云云按
中宗復辟改元神龍十一月上皇帝尊號曰應天據此
則碑刻於神龍元年十一月以後可知又云伏想帝鄉
軫天崩而倍愴乃與邑宰鄭公及觀主等造□□像同
立聖緣上奉聖因側申追福按武后崩於神龍元年十
二月據此則碑刻於神龍二年又可知古人豈碑先立
而後書刻是碑立於垂拱二年越二十年始勒此文孫

氏列垂拱二年者未卒讀碑文故也

岱嶽題名三段

高仁敬等題名高八寸廣一尺二寸五分行

勅使太中大夫內侍省內謁者高仁敬

供 勅使前上清大[]三景弟子內供奉朝散大夫守尚衣奉御

王崇[]等粵以神龍三年登春設祭式昭歲月因紀名焉

典內閣人輔餘祚典今史魏道廣

鮑懷坦等題名高八寸廣九寸八分行

大唐景龍二年三月十三日尚黨鮑懷坦籍川陳休[]被使

[]岳陪位祈祭詳觀舊跡咸勒石以記焉叨預 明時可

銷聲而不錄庶傳芳於千古經千秋而靡[]

唐神龍三年

張元[]殘題名在嶽慶六年郭行真一則之左昔所存

大唐景龍二年歲次戊申日己巳奉 勅[]下肅影中遠

詣夫子之[]府君之靈宇幾述[]之翳相雲霏五[]之懇誠

屬席[]下

勅東岳祈[]國張元[]

勅使奉

勅使

右題名三紙其一與嶽慶六年郭行真一刻連屬郭刻載

草編為岱嶽觀碑則此三刻亦即在是碑矣不解草編及

山左金石志何以不載金石家亦均未著錄審其石狀書

勢並搨本微質墨色自在一處也上黨作尚頴川作頴皆異文

慧化寺僧靜翥等造經碑并兩側

碑斷二截高共四尺六寸有餘廣二尺五寸三分三十三行剛厚三寸七分四行行六十字正碑及左側皆經文右側記行五十六七八字字樣七分五畫

大唐奉為應天皇帝順天皇后師僧父母為法界含靈敬造

石經一條行行字樣字

佛頂尊勝陀羅尼經序

經文不錄

大唐幽州范陽縣慧化寺莊白帶□□房之頌并序 夫真

宗義浩禪門理寂斷缺約福之場□□修心之□是以□□

□□赤城之曲僧稠懇即香律慈嚴之外蓋赴至境入

聖因澄明一心□□十佛必就于山林矣慧化寺斷缺坐靜翥

唐神龍年

□主武國僧元巖等敬造之所建也崇崗左右長澗密迤□

鳳之所翔鳩神仙之所窟宅巍巍檀閣便成般若之臺翫

香園即引善提斷缺□□□安禪其禪院內奉

為應天皇帝順天皇后師僧父母敬造佛堂一□輪子奘子

既壯而麗粉壁萬□□丹紅梁霞翹踰三時斷缺□□之神

宮其中又□佛頂尊勝陀羅尼石經一條栗園□□

右慧化寺僧靜翥等造佛堂及尊勝經碑年月缺佚經

文序頌俱未全碑稱應天皇帝順天皇后知造於中宗

神龍元年十一月以後景龍元年九月以前也經自正

面繞左剛及碑陰環刻之序起自右側僅見四行而石

已無餘地題額及序止言造石經一條則必非連刻弟
二石矣碑陰未得搨本或序頌後幅亦刻諸陰耶石斷
為兩方斷處約缺三字澄明一心一字為妄人加鑿成
二

龍興觀道德經并兩側題名

高六尺廣二尺七寸正西三十二行行七十一字
碑陰三十三行行八十五一百字不每字徑六分正書在易州

大唐景龍二年正月龍興觀為□敬□道德經五千文十一

字字徑寸
分正書

經文不錄

前重光觀都監齋兼知威儀事至神龍元年召入龍興觀

檢校觀主張存行此行在正面
道經末行下

碑側左七列右五列
多篆大小不一正書

會 前□州刺史深師 州司功佐王仁會

□息上柱國伏安 州司倉佐韓思□

唐景龍二年正月

雲騎尉□□□□

仁勇校尉成守理

萬整飛騎張宗

弟前代州鄂縣主

行息□□

薄守逸

石一
第二列全初
此第三列

前遂城府校尉劉

重光觀前觀主

祖羨□楊息遂城

劉惠表

府錄事欽敬女六娘

三洞弟子東岳先

□□□

生觀主格超然

成元欽

右四

右五

三洞弟子□□先

前羽林飛騎上柱

生李仙芝

國陳國質妻鮮于

道士梁園徽

女四娘女夫劉裕女□子

右六列

右七列以上左側

三洞弟子□□□□

置觀度道士劉布真

□□□□□□□□

度道士周尚元

前□□□□□□□□

道士解昇仙

都監粟劉□此行

置觀度道士趙倭倭

威儀深道馬此行

置觀度道士田大□

右一列

右二列

置觀度道士劉仙高

主龐道□

則天度道士田□巖

右四列

則天度道士成仙道

道士□□慶 道士滿虛心

右三列

煙觀主成仙觀

威儀成正因□女官成仙德

女官成脩果 女官劉□□

女官劉仙駕

右五列以上右側

右老子道德經兩卷上卷曰道經下卷曰德經分兩面刻

之案河上公注本道可道以下為道經卷上上德不德以

下為德經卷下晁說之跋王弼注本謂其不析道德而上

下之猶近於古不知陸德明所撰釋文正用輔嗣本題云

道經卷上德經卷下與河上本不異晁氏所見者特宋時

轉寫之本而翻以為近古亦未之攷矣子家藏石刻道德

經凡五本惟明皇御注本及此本為初唐所刻字句與它

本多異如無作无愈作俞共作云譽作豫荒作怵佐作作

喻之翁之類皆從古字又如故能蔽不新成石本作能弊

復成師之所處荆林生下石本無大軍之後必有凶年二

向上將軍居右下石本無言以喪禮處之句夫唯病病是

以不病聖人不病以其病病是以不病石本但云是以聖

人不病病是以不病此類皆遠勝它本聊舉一二以見古

石刻之可貴也潛研堂金石文疏凡增

陸德明老子音義據王輔嗣注本稱老子道經音義德經

音義此本亦分道經德經為二卷兩面刻之今世所行王

輔嗣注本每經俱有分章此本雖不記章數然每章皆空

一格以別之其中亦有與今王本不同者如今王本道沖

而用之至象帝之先為三章天地不仁至不如守中為四

章谷神不死至用之不勤為六章此本皆并為一故有之

以為利無之以為用今王本屬十二章此本無故字二句屬下章之首重為輕根靜為躁君今王本為二十七章此本屬上章之末陸德明老子音義已為後人改變其分章惜不得與此本一證之碑記

右道德經碑在易州景龍二年正月立前代金石家未著於錄歐趙所收皆明皇御注懷州本今不傳邢州龍興觀石臺本歸震川集有跋今亦未見所傳拓惟易州八面石柱為蘇靈芝書之御注本刻於開元廿六年而景龍舊碑同在易州世人貴耳賤目無過問者蓋道德經自御注後頒列學宮久相傳習故余所見道藏七十餘本略同雖以

河上王弼二家校者亦頗改就御注而傳夾古本字句較繇亦難盡從則世間真舊本必以景龍碑為最其異同數百事文韻簡古遠勝今本者甚多今合蘇靈芝書御注本及河上王弼與釋文所載參互校勘條舉得失足證此刻之善老子道經一卷御注河上作老子道經卷上王弼作上篇无名各本作無下皆放此天地始御注與此同河上王弼作天地之始下句亦有之字常无欲觀其妙御注與此同河上此句上有故字觀上河上王弼有以字下句亦然眾妙之門白下空一字所以分章御注不空河上於道可道前題體道第一王弼題一章此無標目下皆放此相

形王弼作相較見釋文成功不居御注王弼作功成不居河上作功成而弗居不上賢各本上作尚使心不亂王弼使下有民字聖人治各本句上有是以二字王弼人下有之字常使民御注作使人使知者各本使下有夫字不敢為各本句下有為無為三字王弼有也為無為四字久不盈各本或不深乎御注作淵似河上作淵乎似王弼作淵兮似為物宗河上王弼物下有之字湛常存河上作湛兮似若存王弼作湛兮似或存誰子河上王弼作誰之子當獨別體字索齋御注作索齋河上王弼句末有乎字不五屈王弼願歡作不掘俞出各本作愈出元牝門天地根河

上王弼門上有之字天地上有是謂字長久者河上王弼長下有且字故能長久王氏萃編引邢州本與此同易州石柱及河上王弼作長生非也以其无私釋文引河上與此同御注王弼以字上有非字王弼句末有邪字又不河上王弼作而不善人各本作善仁古字通政善河上作正善不若其以各本作不如其已古字通而銳王弼作而稅長保邢州本作長實而驕御注作而憍功成名遂身退王弼作功遂身退傳奕作成名功遂身退邢州本作名成功遂身退能无離傳奕及近刻王弼句末有乎字下五句皆然愛人各本作愛民能無為王弼作無知能為雌河上作

無雌能無知王弼作無為有之以為利各本句上有故字
何謂寵辱辱為下王弼傳奕作何謂寵辱若驚寵為下有
大患各本句末有者字為我有身及我无身兩我字各本
作吾故貴身於天下御注作故貴以身為天下與王弼同
河上作故貴以身為天下者若可託天下御注王弼作若
可寄天下河上作則可寄於天下永樂大典作則可以寄
天下若可寄天下河上作乃可以託於天下王弼作若可
託天下大典作乃可以託之天下者繩繩大典作繩繩分
以語今之有各本作以御以知古始御注王弼作能知是
謂道已御注河上作道紀審觀王弼注當亦是已字豫若

冬涉川河上豫作與兮王弼作豫馬猶河上王弼作猶兮
儼若客河上王弼儼下有兮其二字渙若冰將釋河上王
弼作渙兮若冰之將釋下三句皆有兮字渙若濁曠若谷
御注作曠若谷混若濁河上作曠兮其若谷渾兮其若濁
王弼與河上同渾字作混安以動之御注作安以久河上
王弼作孰能安以久大典作孰能安以無久字能弊復成
御注作故能弊不新成河上作故能弊不新成大典作故
能弊不新成業弼注故復蓋也當與河上同吾以觀其復
王弼無其字各歸其根河上王弼各下有復字忘作凶各
本作妄作凶河上或作妄誤也容能公御注河上王弼能

作乃下四句皆然公能王王能天邢州本作公能生能
天其次親之豫之御注河上作親之譽之王弼作親之豫
之其次畏之侮之河上畏之下有其次字信不足河上王
弼足下有焉字有不信王弼信下有焉字由其貴言御注
由作猶兮王弼作悠兮成功各本作功成有人義各本作
仁義智惠出王弼作智慧或作慧智非孝慈大典作孝子
絕民各本作絕仁相去何若王弼或作若何非忙其未央
御注作荒其河上王弼荒下有兮字句末有哉字若享太
宰宰別體字御注作如享釋文作若享引河上作饗若春
登臺御注王弼作如春登臺河上作如登春臺我魄未央

御注作我獨怕其未央河上作我獨泊兮其未央釋文作
廓引河上作泊傳奕作獨我魄兮其未央大典作我泊兮
其未央王氏引邢州本與此同若嬰兒未孩各本作如嬰
兒之未孩乘乘無所歸河上乘乘下有兮若二字王弼作
僕僕兮若無所歸我獨河上我上有而字之心河上王弼
心下有也哉字純純河上王弼作沌沌兮釋文沌沌又作
恍我獨若昏王弼作我獨昏昏澹若海御注作忽若晦河
上作忽兮若海王弼作澹兮其若海大典作漂乎一本作
忽兮漂无所止御注作寂兮似無所止河上作漂兮若無
所止釋文引河上作淵兮王弼作颺兮若無止梁簡文傳

奕作漂兮有已各本作有以我獨頑河上王弼我上有而
字而貴食母御注作而貴求食於母是從大典作之從忽
恍中有象恍忽中有物顧歡與此同御注作忽兮恍其中
有為恍兮忽其中有物河上作忽兮恍兮其中有象恍兮
忽兮其中有物或本二句互倒王弼與河上同之忽作惚
窈冥中有精顧歡與此同御注作窈兮冥其中有精河上
王弼作窈兮冥兮其中有精之然御注今河上作之然哉
王弼作之狀哉釋文河上一本直云吾何狀也枉則正傳
奕與此同諸本作則直弊則新釋文作敵傳奕今王弼作
敵多則或各本作惑莫能與之爭河上無能字豈虛語各

本作豈虛語哉故成全各本作誠全無故字飄風王弼句
上有故字孰為此天地河上王弼此字下有者字上不能
久各本作尚不於人各本句末有乎字故從事而道者道
德之同於德者德德之同於失者道失之信不足有不信
古得德字通德之即得之也河上故作從事於道者道者
同於道德同於德失者同於失同於道者道亦樂得之同
於德者德亦樂得之同於失者失亦樂得之御注王弼無
三樂字穿餘與河上同河上王弼作信不足焉之有不信
焉企者不久御注河上作跋者不立王弼作企者不立奉
者各本作跨者案當是奉字自見不明河上王弼自見下

有者字下四句皆然其在道王弼作其在道也御注河上
作其於道也物或有惡之各本無有字故有道不處御注
王弼道下有者字河上亦有者字句末有也字寂漠王弼
作宋冥河上今王弼作寂兮冥兮鍾會作颺獨立不改御
注河上立下有而字周行不殆各本行下有而字吾強為
之名各本無吾字遠曰返河上王弼作反道大各本道上
有故字王大各本王下有亦字而王處河上王弼作王居
其一焉是以君子河上王弼作是以聖人晏處王弼傳奕
作燕處如何各本以上有而字輕則失臣王弼作失本大
典作失根輟迹河上作徽迹王弼作輟迹梁簡文云應車

邊今作彳邊者古字少也瑕謫御注河上作瑕謫王弼作
瑕謫善計王弼作善數善策御注作善算不可開各本不
上有而字下句亦然而无棄人各本而作故下句亦然善
人御注大典作故善人河上作故善人者不善人河上人
下有者字雖知河上王弼作雖智此謂各本作是謂為天
下蹊各本作蹊或作溪常得不忒各本作常德常得乃足
各本作常德於朴御注作撲王弼作樸下句亦然朴散各
本散下有則字聖人用為官長各本用下有之則字是以
大制无割各本作故大制不割神器大典器下有也字不
可為各本為下有也字夫物各本作故物或嘘王弼作或

王弼作亦將無故老子德經御注河上作老子德經卷下
 王弼作老子德經下篇忠信之薄御注作之薄不處其薄
 亦然處其厚不處其薄居其實不居其華河上作處其厚
 不居其薄處其實不居其華王弼亦然万物各本作萬物
 天下止御注王弼作天下貞其致之句下或有一也二字
 高以下為基御注脫為字河上高下有必字不穀御注王
 弼作不穀河上云不穀喻不能如車穀為穀所湊世二章
 不穀而亦然非各本作非乎數車無車御注王弼作數與
 無與蘇靈芝書上與作與誤也落落王弼作落落天下万
 物河上王弼作萬物御注作之物勤而行之御注無之字

十二

傅奕作而勤行之故建言有之御注無故字夷道若類御
 注王弼作若類善貸且善各本作且成不穀御注王弼作
 不穀或益之而損御注無或字我亦故之御注作亦我義
 故之無有入於無間御注河上王弼無於字傅奕淮南子
 作出於無有入於無間是以知無為有益御注是以知無
 為之有益益河上王弼有之字不重益字是故甚愛河上
 無是故故知足各本無故字以為天下正各本無以字罪
 莫大於可欲王弼無此句常足御注王弼作常足矣其知
 彌近各本作彌少又損之河上王弼無之字無不為各本
 無上有而字得善信者各本作德善下句亦然御注脫信

字怵怵御注作惛惛河上作怵怵王弼作飲飲蘭文云河
 上作怵怵高翻作味動之死地十有三王弼高翻地下有亦
 字指其爪御注河上王弼作措釋文作錯是以万物御注
 作是以聖人夫莫之命御注傅奕作之爵成之孰之王弼
 作亭之毒之又知其子河上作復知王弼高翻作以知是
 謂習常御注高翻作襲常而人好便御注高翻作民其好
 便河上王弼作而民服文殊御注高翻作影廉飲食御注
 作飲高翻作胃是謂益奪非道也哉王弼盜奪下復有益
 奪二字釋文引河上本同于孫祭祀不穀王弼子孫下有
 以字轉非子有以其世世四字脩之身河上王弼脩之下

十三

有於字下脩之家脩之鄉亦然御注高翻五句皆無於字
 其德有餘眾本作乃餘御注作其德能有餘韓非子與此
 同脩之於國韓非子作於邦與豐叶韻今沿漢避諱改也
 天下之然河上作之然哉王弼作然哉無之字毒豕不螫
 御注河上高翻作毒豕不螫王弼作蜂蟻池蛇不螫按虫
 池兩通作蟲者誤而峻作王弼作而全作釋文引河上作
 峻一本作腹積之至河上王弼至下有也字下句亦然號
 而不噴高翻而下有益字知常曰明河上作日月下二句
 亦然謂之不道御注高翻作是謂不道解其忿河上作紛
 王弼作分不可得而疎河上不上有亦字下二句皆然亦

一第 00 子 書 日 第 一 卷 第 一 章 第 一 節

不可得而賤諸本無亦字河上有以正御注作以政以奇
御注誤作以其知其然河上王弼高翻然下有哉字而人
彌貧人多利器各本而人作而民下三句亦然我無事人
自富御注此句在我好靜之上其人醇醇各本作其民御
注王弼高翻作馮馮禍福之所倚禍福之所伏御注河上
王弼作禍兮福所倚福兮禍所伏其無正御注作正邪政
復為奇各本作正復人之迷御注河上高翻作民之廉而
不害御注作不穢王弼作不劇不曜御注作耀王弼作耀
則無不尅御注王弼作不克下句亦然固蒂御注故蒂王
弼作固抵不傷人御注作傷民下二句亦然交歸各本作

十四

文歸焉天下之北御注作之交高翻作之交北牡常以靜
勝北各本作北常以靜勝牡則取大國御注作則聚故或
下以取或下如取御注下句作或下而聚河上王弼高翻
作而取此兩者河上王弼作此夫高翻無此字不善人之
所不保各本作所保不日求以得河上王弼求字在以字
下高翻日作曰有罪以勉諸本作以免邪高翻作不免邪
苗難於易為大於細各本於下皆有其字故欲無難王弼
作無難矣其脫河上作其脆易破王弼作易泮是以聖人
無為河上無是以復眾人御注作眾民非以明人各本作
明民以其多智各本作智多以智治國御注王弼高翻作

故以亦措式河上作措王弼作措下句亦然溪遠與物反
各本作溪矣遠矣與物反矣百谷王各本王下有者字以
其善下之河上無其字是以聖人欲上人王弼無聖人河
上王弼作上民必以言下之御注作以其言我大王弼作
我道大不肖各本不上有似字下故不肖亦然其細御注
王弼作其細也夫高翻作其少也夫河上其細句絕以夫
字屬之下句持而寶之御注作保而持之高翻同河上王
弼作持而保之夫慈故能勇河上王弼無夫字今捨慈且
勇御注高翻捨下有其字下二句亦然且先御注誤作先
且古之善為士者各本無古之不爭河上王弼作不與善

十五

用仁者為下各本仁作人御注王弼作為之下是以用人
之力各本作是謂行无行各本无作無下皆做此仍无敵
王弼作仍則哀者勝各本作哀者勝矣無則字知我者希
則我者貴御注脫我者希則四字而注中有之是以聖人
不病御注作夫唯病是以不病聖人不病河上王弼高翻
夫唯病下復有病字大咸至御注王弼高翻句上有則字
河上無則字末有矣字无扶王弼作無狎如此兩者河上
王弼無知字孰如其故此句下各本有是以聖人猶難之
不召而自來然善謀來下一字未刻御注王弼高翻
作禪釋文引梁王尚鍾會孫登張嗣作禪坦二字引河上

作憚疏而不漏各本作不失民不畏死高翻民下有情字
 若使常畏死御注高翻使下有人字河上王弼有民字然
 之各本作殺之下做此代大匠斲御注無字夫代大匠斲
 御注無夫字其手御注王弼作其手矣河上作其手者矣
 民之飢御注作人之口有為河上王弼高翻作上之有為
 生生之厚各本作求生人生之眾本作人之生也高翻作
 民之生也其死各本作其死也生之御注作生也眾本作
 之生也其死各本作其死也未強則共王弼傳奕作則兵
 故堅強處下各本作強大處下無故字張弓御注河上作
 張弓乎王弼作張弓與不足者與之王弼作補之而補不

十六

足御注無而字人道各本作人之道損不足各本足下有
 以字孰能有餘以奉天下御注以字在能字下其唯有道
 者各本無其字為而不持御注無而字功成不處河上王
 弼成下有而字斯不見賢各本作其不欲見賢高翻句末
 有邪字天下柔弱莫過於水王弼作天下莫柔弱於水而
 攻堅強莫能之先御注王弼強下有者字先作勝河上亦
 有者字作莫之能勝高翻作莫之能夷故弱勝強柔勝剛
 御注高翻作故柔勝剛弱勝強河上王弼無故字作弱之
 勝強柔之勝剛莫能知各本能作不故聖人云御注作是
 以聖人言王弼作是以聖人云受國不祥河上高翻國下

有之字不責於人御注河上王弼作而不責於民故有德
 河上王弼無故字小國寡人各本作寡民什伯之器河上
 伯下有人字使人重死河上王弼作使民鷄狗之聲御注
 高翻作雞犬之音王弼雞犬之聲既以為人已愈有御注
 作與人以上三百世九事皆景龍本異文是時御注未出
 所行皆六朝舊本故文句簡古卓然可據如斯間亦有承
 習舊訛或寫刻時錯脫不可為訓者是在善讀者之擇善
 而從也鐵橋

十七

珍王注王刻河上畢刻傳本皆有出入又釋文博米眾家
 既稱參校似當盡載及以納蘭本逐條對勘去取不一且
 或移其先後以之次度解其念一條兩刻德經嚴氏即有釋
 文善本出兩刻外要當大段符合不至懸絕廓泊沈忱何
 以採引強彊分乎何以割棄此中例義竊所未喻嚴答徐
 星伯書稱著老子唐本攷異一卷據易州碑文傳奕古本
 明皇注本與釋文互校書未專行唐刻老子尚有廣明元
 年殘幢近日歸安吳平齋觀察得於秦州移真焦山嚴不
 及見今欲取各本補嚴所遺板刻紛歧徒益轉轉因就嚴
 校之誤審本碑及漏引蘇書御注者兩石本條附於後庶

使景龍異文多所識別後之讀者無疑三寫其板本異同一切略知如潛研跋芸作云一事指板刻芸芸碑作云云嚴即未校御注剝泐遂闕如也後乘乘无所歸嚴作無誤地填御注地作地與釋文合何謂寵辱下為御注作何謂寵辱寵下泐文闕而異敦若朴朴入兌惟鎮之句御注作撲餘作撲嚴舉於朴朴雖小之朴三條校撲撲字贅滿案本傍隸多借手唐人行押史無一定當著此最先一句後校可省又如此碑真輜獲伎缺缺作貴輜獲伎缺被之類偏旁照畫互有差異嚴皆從略附舉於此熟能碑皆以熟為孰御注成之熟之作熟餘作孰絕聖棄智御注習作知

十八

為文不足御注為上有以字忙其未央忙其二字間原空一格或待補刻或誤分章後純二字亦空一格例以碑陰首行疑當時即因石泐泐書孔得之容御注得作德古之所謂曲則全豈虛語御注全下有者字下句作豈虛言哉奪者此奪字原刻偏右疑是跨字失刻左半嚴作奪謂當是奪甚誤自見不明御注見下有者字三句無嚴僅引河上玉弼為天下式谿谷二句重此句不重蓋脫御注三句皆重其事好還御注好還二字果而不得以是嚴云各本以作已無是字案御注已下有是字與碑同物壯則老御注壯作壯與德經一句同德經句碑亦作壯此壯字誤

是以偏將軍御注無是以二字勝人有力御注人下有者字不為主可名於大御注主下可上無欲可名於小萬物歸之不為注四字視不足見御注不上有之字下句同用不可既嚴云御注河上作用之不可既按御注脫既字故張故強國興國與上二句作故下二句作固嚴云必故各本作必固下三句皆然誤而王公以為稱御注王公字倒無有入於無聞聞疑碑誤聞釋聞嚴誤是以知無為有益御注作吾是以躁勝塞御注塞作塞德畜之御注無德字而作而下原空一格嚴臆增峻字御注泐亦不可得而害上而疏句無亦字此與下而賤句有亦字嚴唯校而賤句治人事天御注人作民若享小鮮御注享作享故得文歸

十九

御注作故得文歸焉天下之牝牡常以靜勝牝以靜為下嚴分天下之牝及牡常以靜勝牝為二條案各本作牝常以靜勝牡當以六字為句如此刻則似天下之牝牡一句常以靜勝一句牝以靜為下一句猶難之御注猶作由故終無難終嚴誤作欲是以聖人處上御注無聖人二字樂推而不厭此句厭字及後无厭其所生夫唯不厭御注作厭前厭飲食後是以不厭御注作厭民不畏威御注民作人莫之口先嚴云莫能之先御注王弼先作勝河上作莫之能勝案先上一字碑泐據御注作莫之能嚴蓋誤倒此碑及御注王弼之能二字所據碑拓能字當顯舉作與老

2137595

S

Z121.5

15a



ZW

21181800728112

續修四庫全書 史部 金石類

子德經卷下御注後無標題以上各條或正嚴誤或補嚴
 闕其分章異同嚴校所略洪氏平津記參引王弼未詳何
 本有之二句據嚴珍本在十一章洪云十二重今即略諸
 為經根二句據嚴珍本在廿六章洪云廿七今即略諸
 板刻御注文石柱多泐難可都計不復校列續諸堂
 碑側題名有刺史深師威儀深遺馬氏族略染氏即
 冉氏石虎將染閔魏郡內黃人此其裔矣又有官代州
 郭縣主簿者代州無郭縣乃崞縣之誤猶瀉于氏或作
 淳又書作郭也