



《續修四庫全書》編纂委員會編

續修四庫全書

上海古籍出版社



# 九九四・子部・醫家類

本經逢原四卷〔清〕張璐撰……………一

本草從新十八卷〔清〕吳儀洛撰……………二三九

藥性通考六卷〔清〕太醫院撰……………三九三

本草綱目拾遺十卷正誤一卷〔清〕趙學敏撰……………五二一

本經逢原小引

醫之有本經也猶匠氏之有繩墨也有繩墨而後有  
規矩有規矩而後能變通變通生乎智巧又必本諸  
繩墨也原夫炎帝本經繩墨之創始也大概證類規  
矩之成則也瀕湖綱目成則中之集大成未能達乎  
變通也譬諸大匠能與人規矩不能與人智巧能以  
智巧與人達乎變通之道者黃帝靈素之文也能以  
炎黃之道隨機應用不為繩墨所拘者漢長沙一人  
而已長沙以天縱之能一脈相承炎黃之道信乎昔

本經逢原小引

本經也未聞炎黃而外別有繩墨也嘗思醫林學術  
非不代有名人求其端本澄源宗乎本經主治者玉  
函金匱而外未之聞也長沙已往唐逸士千金方獨  
得其髓其立方之峻有過於長沙者後世未由宗之  
以故集本草者咸以上古逆順反激之用槩置不錄  
專事坦夷以適時宜其間貨質固無足論即瀕湖之  
博洽今古者尚爾舍本逐末僅以本經主治冠列諸  
首以為存羊之意惟仲淳繆子開鑿經義迥出諸方  
而於委宛難明處則旁引別錄等說疏作經言朱紫

本經逢原小引

之混能無戾乎昔三餘齋子有本經註疏一冊三十  
五年前於念菘先生齋頭曾一寓目惜乎未經刊布  
不可復覩因不自揣聊陳鄙見略疏本經之大義并  
系諸家治法庶使學人左右逢原不逾炎黃繩墨足  
以為上工也上工十全六不能盡起白骨而生之吾  
願天下醫師慎勿妄恃已長以希苟得之利天下蒼  
生確遵有病不治常得中醫之戒跳出時師圈積何  
繩墨之可限哉

本經逢原小引

康熙乙亥春玉石碩張瑞書於雋永堂時年七十有

九

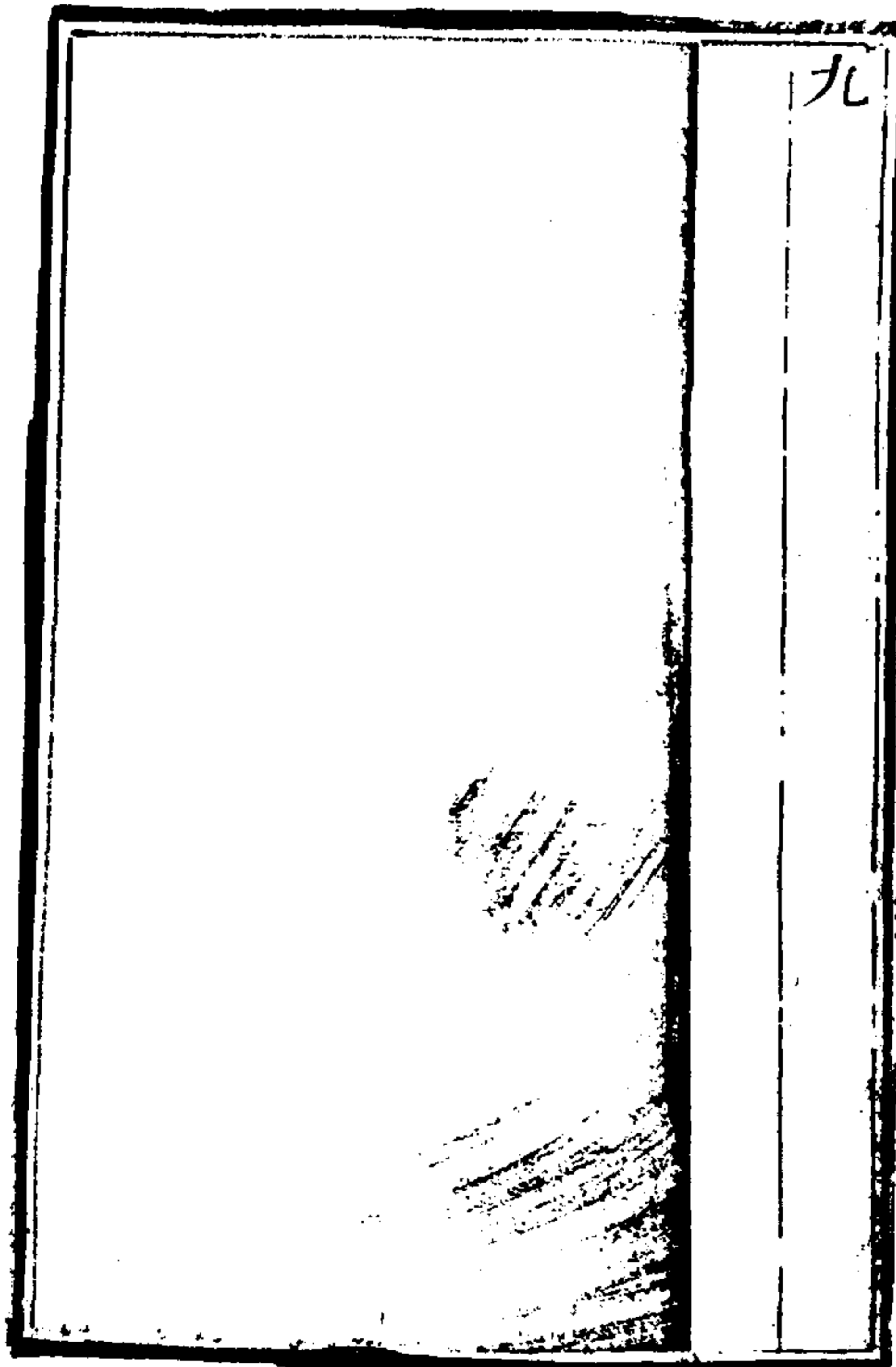



本經逢原目錄

卷之一

水部

諸水

火部

諸火

土部

諸土

金部

本經逢原 目錄

金

自然銅

鉛粉

錫

鐵精

石部

玉

紫石英

水銀

赤銅

古文錢

鉛丹

鐵落

鐵繡

雲母

丹砂

輕粉

銅青

鉛

蜜陀僧

鐵砂

白石英

銀硃

靈砂

雄黃

滑石

無名異

浮石

代赭石

曾青

石膽

礞石

石燕

雌黃

石脂

石鍾乳

陽起石

禹餘糧

綠青

礬石

花蕊石

石蟹

石膏

爐甘石

石灰

慈石

空青

扁青

砒石

河沙

蛇黃

本經逢原 目錄

霹靂礞

鹵石部

食鹽

凝水石

玄明粉

礬砂

礬石

山草部

甘草

戎鹽

玄精石

風化硝

蓬砂

綠礬

石硫黃

鹵礬

朴硝

硝石

石蟹

蛇黃

黃耆

人參

沙參	桔梗	黃精
葳蕤	知母	肉蓯蓉
天麻	白朮	蒼朮
狗脊	貫衆	巴戟天
遠志	淫羊藿	仙茅
玄參	地榆	丹參
紫參	紫草	白頭翁
白及	三七	黃連
胡黃連	黃芩	秦艽

柴胡	銀柴胡	前胡
防風	獨活	羌活
升麻	苦參	白鮮皮
延胡索	貝母	山慈姑
白茅根	草龍膽	細辛
杜衡	白微	白前
卷之二		
芳草部		
當歸	芍藥	撫芎

蛇牀	藜蘆	白芷
白芍藥	赤芍藥	牡丹皮
木香	甘松香	山柰
高良薑	草豆蔻	草果
白豆蔻	縮砂蜜	益智子
華菱	蒟蒻	幻豆蔻
補骨脂	薑黃	鬱金
蓬莖茂	荆三稜	香附
萊菔	排草	藿香

薰香	蘭香	澤蘭
馬蘭	香薷	爵牀
荊芥	紫蘇	蘇子
水蘇	薄荷	
隰草部		
菊	艾	茵陳蒿
青蒿	羌蔚	微銜
夏枯草	劉寄奴	旋覆花
青柏子	紅藍花	照脂



大劑小劑	續斷	漏蘆
芋根黃蘆	胡蘆巴	惡實
蒼耳	天名精	鶴蝮
稀莖	箬	蘆根
甘蔗	藜荷	麻黃
木賊	石龍芻	燈心
生地黄	乾地黄	熟地黄
牛膝	紫苑	麥門冬
萱草	淡竹葉	冬葵子

本草綱目 目錄

五

蜀葵花	秋葵子	龍葵
酸漿	敗醬草	欵冬花
鼠麴草	決明子	地膚子
瞿麥	王不留行	葶藶
車前子	馬鞭草	光明草
鱧腸草	連翹	陸英
藍實 <small>大青</small>	青黛	蓼子
荷蓆	白蒺藜	沙苑蒺藜
穀精草	海金沙	地椒

半邊蓮	地丁	見腫消
毒草部	商陸	狼毒
大黃	防葵	藺茹
狼牙	澤漆	甘遂
大戟	葇若子	蓖麻子
續隨子	蜀漆	蔡蘆
常山	川烏	天雄
附子	草烏	射罔
側子		

本草綱目 目錄

六

白附子	天南星	半夏
蚤休	鬼白	射干
玉簪根	鳳仙子	曼陀羅花
羊躑躅	芫花	莢花
莽草	茵芋	鈎吻
蔓草部		
兔絲子	五味子	覆盆子
使君子	木鼈子	馬兜鈴
青木香	預知子	牽牛

本草綱目卷之五

紫葳	旋花	薔薇	薔薇
月季花	栝蒌實	栝蒌根	栝蒌根
土瓜根	葛根	天門冬	天門冬
百部	何首烏	草薺	草薺
土茯苓	白欵	山豆根	山豆根
黃藥子	白藥子	威靈憊	威靈憊
茜草	防己	木通	木通
通草	釣藤	木蓮	木蓮
紫葛	葎草	忍冬	忍冬

本經逢原 目錄

十七

清風藤	藤黃		
水草部			
澤瀉	牟蹄根	石菖蒲	石菖蒲
蒲黃	苦草	水萍	水萍
蓴	海藻	昆布	昆布
石草部			
石斛	骨碎補	石葦	石葦
景天	石胡荽	地錦	地錦
苔草部			

本經逢原 目錄

陟釐	石菜	卷栢	卷栢
馬勃	倒掛草	苦	苦
卷之三			
穀部			
諸米	諸麥	諸豆	諸豆
胡麻	亞麻	麻子仁	麻子仁
薏苡仁	嬰粟殼	阿芙蓉	阿芙蓉
蒸餅	神麴	紅麴	紅麴
醋	酒	飴糖	飴糖

本經逢原 目錄

十八

菜部			
韭	薤	葱	葱
蒜	雲薑	白芥子	白芥子
蕪菁	萊菔	生薑	生薑
乾薑	胡荽	藜香	藜香
蘄菜	菠薐	薤菜	薤菜
同蒿	苜蓿子	莧子	莧子
馬齒莧	鱸白草根	蒲公英	蒲公英
落葵	葍菜	蕨	蕨

五



黃獨	薯蕷	百合
茄	苦瓠	冬瓜子
越瓜	胡瓜	南瓜
絲瓜	苦瓜	紫菜
石花菜	木耳	桑耳
香蕈 <small>麻姑 雞炭</small>	土萵	
果部		
李根白皮	杏仁	梅
桃仁	栗	棗

本經逢原 目錄

九

梨	木瓜	山楂
柰	林檎	柿蒂
安石榴	橘皮	青皮
橘核	橘葉	柑
橙	柚	柑椽
金橘	枇杷 <small>葉</small>	楊梅
櫻桃	銀杏	胡桃
長生果	貨貨葡萄	椶實
槲皮	荔枝	龍眼

橄欖	榧子	松子
檳榔	大腹子	大腹皮
馬檳榔	無花果	枳椇
水果部		
西瓜	瓜子仁	甜瓜蒂
甜瓜子	葡萄	甘蔗
沙糖	石蜜	蓮藕
蓮實	石蓮子	蓮鬚
蓮房	荷葉	芡實

本經逢原 目錄

十

芡實	烏芋	慈姑
味部		
蜀椒	秦椒	椒目
豬椒根	胡椒	畢澄茄
吳茱萸	食茱萸	茗
香木部		
栝子仁	栝葉 <small>節 油</small>	松脂
松節	杉	肉桂
桂心	牡桂	筒桂

桂枝	辛荑	沉香
丁香	旃檀	紫檀
降真香	烏藥	茴香
楓香脂	薰陸香	沒藥
麒麟竭	安息香	蘇合香
龍腦香	樟腦	阿魏
蘆薈		
喬木部		
黃檗	厚朴	杜仲

椿樗根皮	乾漆	梓白皮
梧葉	桐實	海桐皮
川棟子	槐實	槐花
秦皮	合歡皮	皂莢
皂角刺	肥皂莢	無患子
沒石子	訶梨勒	柳華
檉柳	水楊	榆根白皮
蕪荑	蘇方木	樺木皮
椴櫚	烏柏根	巴豆

大楓子	相思子	
灌木部		
桑根白皮	桑椹	桑葉
桑枝	柘根白皮	楮實
枳殼	枳實	枸橘
梔子	酸棗仁	白棘
薤仁	山茱萸	金櫻子
郁李仁	鼠李子	女貞實
柘骨	衛矛	南燭

五加皮	枸杞	地骨皮
溲疏	石南	牡荊
蔓荊子	紫荊皮	木槿皮
芙蓉	山茶	蜜蒙
木棉	柞木	黃楊
放杖木	接骨木	
寓木部		
茯苓	茯神	琥珀
豬苓	雷丸	桑寄生



松蘿	包木部	竹葉	竹茹	竹瀝	震燒木	藏器部	錦	褲襠	裹脚布
		笋	竹黃				擊柄	己弩弦	敗蒲扇
							漆器	燈盞油	蒲蓆
							敗鼓皮	炊單布	

本經逢原 目錄

卷之四	蟲部	蜂蜜	蜜蠟	露蜂房	蠟	蠟退	雪蠶	蜻蛉	搏雞
		蠟	蠟	蠟	蠟	蠟	蠟	蠟	蠟
		蠟	蠟	蠟	蠟	蠟	蠟	蠟	蠟
		蠟	蠟	蠟	蠟	蠟	蠟	蠟	蠟

地膽	蜘蛛	壁錢	蜈蚣	水蛭	蛆	狗蝇	疥蟪	桑蠶蟲	蟬蛻
蟻						桃蠹蟲	炸蟬	蟬蛻	
蛻螂	天牛	螻蛄	蝻	螢火	衣魚	螢蟲	蜚蠊	蜚蠊	鼠婦
蟾酥	蟹蟻	蛙	蟾蜍	蟾酥	蟾酥	蟾酥	蟾酥	蟾酥	蟾酥
蚪蚪	蜈蚣	蚯蚓							

本經逢原 目錄

蝸牛	龍蛇部	龍齒	龍角	龍骨	龍齒	龍角	龍角	龍角	龍角

連魚	潤口魚	鱒魚
白魚	石首魚 <small>白鱸</small>	鯉膠
勒魚	鮭魚	嘉魚
鯧魚	鯽魚	石斑魚
鱈魚	海粉	燕窩
鱈魚	鱈魚	鱈魚
鰻鱺	鯽魚	甲魚
鱈魚	鱈魚	黃頰魚
江鱈	河豚	江豚

介部	比目魚	鮫魚	烏賊骨
鮑魚	海馬	蝦	
龜版 <small>膽汁</small>	玳瑁	鱉甲	
龜甲	蟹	蟹	
牡蠣	蚌	真珠	
石決明	文蛤	蛤蜊	
螳	魁蛤 <small>殼即瓦楞子</small>	車螯	
貝子	石蚶	淡菜	

海羸 <small>甲煎</small>	田羸	寄居蟲
郎君子		
禽部		
鶴頂	鶴骨	鴉鴉
鷓鴣	鴉	雁
鴨	鳧	雞
雉	烏鴉	鴉
鷓鴣	鴉	鴉
鶯	雀卵	伏翼

五靈脂	斑鳩	伯勞
鸚鵡	啄木鳥	鸚鵡
鷹屎白	鷹	鴟
鴟	鴟休	鴟
獸部		
豬	狗	羊
殺羊角	牛	馬
驢	駝	犛
酥	阿膠	黃明膠



牛黃	狗寶	獅油
虎骨	象皮	犀角
熊脂	熊膽	麋羊角
山羊血	鹿茸	鹿角膠
鹿胎	麋茸	麋鹿肉
麝	麝香	貓
狸	獐	兔
狐	水獺肝	山獺莖
溫炳臍	鼠	刺蝟皮

人部	頭垢	乳汁
髮	人牙	人中黃
爪甲	乾糞灰	溺
金汁	秋石	紅鉛
溺白涎	人胞	胞衣水
天靈蓋	胎元	
初生臍帶		

本經逢原卷一

長洲石頭張 璐路玉父纂述

男

登誕先 參訂

倬飛疇

水部

諸水 古人服藥必擇水火。故凡湯液多用新汲井  
 華水。取天真之氣浮於水面也。宜文火煎成。候溫緩  
 緩服之。金匱云。凡煮藥飲汁以解毒者。雖云救急不  
 可熱飲。諸毒病得熱更甚。宜冷飲之。此言治熱解毒

本經逢原卷一 水部諸水

及辛熱藥味。當確遵此例。一切調補藥。即宜溫飲。苦  
 寒祛火藥。則宜熱飲。熱因寒用之法也。○仲景煎實  
 脾藥。作甘瀾水。揚之萬遍。取其流利。不助腎邪也。○  
 杓揚百遍。名百勞水。取其激揚。以除陳積也。成無己  
 曰。仲景治傷寒。痲熱在裏身黃。麻黃連軹赤小豆湯。  
 煎用潦水。取其味薄。不助溼熱也。○以新汲水。煮沸  
 如麻。名麻沸湯。取其輕浮。以散結熱也。○以水空煎  
 候熱極。煮藥。名清漿水。取其下趨。不至上涌也。○服  
 涌吐藥。用蓋水。取其味濁。引疾上竄。以吐諸痰。飲宿

食酸苦涌泄為陰也。煎蕩滌邪穢藥川東流水。本經云東流水為雲母石所畏。鍊雲母用之。煎利水藥用急流水。取性走也。煎水逆嘔吐藥用逆流水。取其上涌痰涎也。煎陽盛陰虛日不得瞑藥用千里流水。取其性之疾瀉也。煎中暑神昏藥及食椒樹菌笑不止用地漿水。急據地作坎取救垂絕之陰也。煎中暑亡汗藥及霍亂泄利不止用酸漿水。糯米釀成熟乳餅者或木磨作內煎真粉之酸水亦可取救欲脫之陽也。黃露雨水洗瘡疥滅斑痕。白露雨水洗肌而滅顏

本經逢原卷一 水部諸水

色。秋露質清。止癰除煩。臘雪氣烈。助陽攝火。治天行時氣。瘟疫解丹毒。雹水性暴。動風發癩。夏冰陰凝。發疔成瘡。柏葉菖蒲上露。並能明目。韭葉上露。去白癩風。靈雪花上露。能損人目。浸藍水解毒殺蟲。誤吞水蛭腹而黃者。吸此水。蟲下即安。瓶中養花。水有毒傷人。臘梅者尤甚。鹵水鹹苦。大毒。凡蝕蠶疥癬及毒蟲生子入肉者。塗之即化。但瘡有血者不可塗之。六畜食一合。當時死人亦然。生熟湯入鹽微鹹。霍亂者飲一二升。吐盡痰食即愈。

本經逢原 卷一

○方諸水。大蚌水也。向月取之。得至陰之精華。故能明目。止渴除煩。湯火瘡救之有效。○上池水。竹籬頭上水也。長桑君飲扁鵲能洞鑑藏府。見垣一方人。○東阿井水。煎烏驢皮膠。治逆上之痰血。○青州范公泉。造白丸子。利膈化痰。二者皆濟水之分流也。○至若古塚廢井。澤中停水。山巖泉水。有翳及諸水。經宿面有五色者。皆有毒。非但不可服食。煎藥即洗滌亦忌之。

火部

本經逢原卷一 火部諸火

諸火。北方炊食都用煤火。以地屬坎。足勝其氣。且助命門真火。人食煤火。長氣於陰。所以膂力強壯。南人食之多發癰毒。受其毒者。以薑汁解之。然煤火處置大缸水於旁。則毒從水解。○南方炊食都用薪火。人食薪火。長氣於陽。氣多輕浮不實。不似北方之稟氣剛勁也。○凡煎補藥。文火緩煎。瀉藥武火急煎。煎膏用桑柴火最良。抱朴子云。一切神仙藥。不得桑柴。不服。然不若煎收並用文火。則不傷藥性。○上古炊食都用燧火。是為陽火。今皆擊石取火。則陰火也。用

一一



以炊食猶之可也。若點艾炷，尤非所宜。灸艾宜取太陽真火，否則真麻油燈，艾莖點於炷上，則灸瘡至愈不痛。○神鍼火治寒溼痺附骨陰疽，凡在筋骨隱痛者，鍼之火氣直達病所。○燔鍼即燒鍼，病在經筋所發諸痺，用之其效最捷。經云：治在燔鍼，劫刺以知為度，以痛為愈。○馬矢燼煨風痺藥，取其性緩，通行經絡也。○葦薪火炊瀉陽藥，取其輕揚，不損藥力。二者皆內經法也。○燈火燂小兒諸驚，及頭風腦痛、風痺緩急，以油能解風毒，火能通經絡也。○燈花治小兒

本經逢原卷一 火部諸火

四

邪熱在心，夜啼不止，以二三顆燈心湯調，抹乳吮之。○燭燼治疔腫，同胡麻、鍼砂等分為末，和醋敷之。治九漏與陰乾，馬齒莧等分為末，和臘豬脂敷之。取烏柏之餘力以化反肉也。○至於烟草之火，方書不錄。惟朝鮮誌見之，始自閩人吸以祛瘴，向後北人藉以辟寒，今則通行寰宇，豈知毒草之氣熏灼藏府，遊行經絡，能無壯火散氣之慮乎？近日目科內障，丸中間有用之，獲効者取其辛溫散冷積之翳也，不可與冰片同吸，以火濟火，多發煙毒，不可以藤點吸，恐其有

蛇虺之毒也。吸烟之後，慎不得飲火酒，能引火氣薰灼藏府也。又久受烟毒，而肺胃不清者，以砂糖湯解之。烟筒中脂汚衣上，滌之不去，惟將西瓜仁揉之，即淨。其滌除痰垢之力，可知。世以瓜子仁生痰，不亦謬乎。

土部

諸土。○脾土喜燥惡溼，故取東壁太陽所照之土，引真火生發之氣，補土而勝溼，則吐瀉自止。用以制藥，皆為脾胃之引導耳。昔人以東壁土調水治小兒嗜

本經逢原卷一 土部諸土

五

食泥土之病，取土入蟲口而祛之，下行也。○道塗中熱土治夏月暈死，取溫以散熱也。若沃以冷水，虛陽立斃，死不救矣。○白堊土苦溫無毒，本經主女子寒熱癥瘕，月閉積聚。取土之間氣以祛婦人間廁之積也。千金治婦人帶下等疾者，以土能勝溼而白則兼入氣分也。惟邯鄲者為勝。○黃土甘平無毒，乃中央正色，不占穢漬，故色不黑。治泄利冷熱赤白，腹內絞痛下血，解諸藥毒，閉口椒毒，野薑毒。○蛭蚓泥治小兒陰囊熱腫，取寒能解毒也。熱病讖語狂亂，無燥結



可攻者。蚯蚓泥。凉水調服。○蟻螂轉丸。土治反胃吐利。霍亂。湯淋絞汁飲之。醋調塗項上癭瘤。○土蜂窩。上細土。主頭風腫毒。及蜂蠆傷。醋和傅之。○胡燕窩。主風瘙癢疹。及惡刺瘡。浸淫瘡。並水和傅之。小品。治瘡瘍疥瘡。外臺治蠟螻尿瘡。千金治癩疽丹毒。○鼠壤土。通腎氣。解毒邪。取其搜風達竅也。○蟻垤土。下胞衣死胎。炒熱搗心下白出。○燒尸場上土。治好魔多夢。置枕中。并塗關元及臍。○螺螄泥。主反胃吐食。取螺螄一斗水。浸取泥曬乾。每服一錢。火酒調服。

本經逢原卷十一 土部諸土

六

○犬屎泥。治妊娠傷寒。塗腹保胎。○井底泥。治妊娠熱病。塗胸臍丹田護子。并治湯火燒瘡。○伏龍肝。乃竈心赤土。本經云味辛微溫。主婦人崩中吐血。千金名釜月下土。言正對釜臍處也。然必日用炊飯者。良若煮羹者。味鹹。不堪入藥。止欬逆吐血。消癰腫毒氣。蓋以失血過多。中氣必損。故取微溫調和血脈也。消癰腫毒氣者。辛散。更堅也。日華子主催生者。取濕中而鎮重下墜也。其胎漏不止。產後下利。並宜煮水澄。清去滓代水煎藥。取濕土藏和營血也。千金方治中

風口噤。狂不識人。並用攪水澄服。又久利不止。橫生逆產。胞衣不下。皆醋調塗臍腹。效。小兒重舌。和苦酒塗之。發背酒調厚敷。乾即易。平乃止。杖瘡腫痛。香油調塗。灸瘡腫痛。煮水熱淋。皆孫真人法也。外臺治一切癰腫。和蒜泥貼乾。再易之。○百草霜。燒百草之煤也。止血散瘀。上下諸血。悉主之。又陽毒發斑。取溫以解毒。故火也。○釜臍墨。治陽毒發狂。黑奴丸中用之。千金治卒中惡。卒心痛。舌卒腫大等患。又下胎死方。用百草霜二錢。伏龍肝五錢。為細末。酒調童便服二

本經逢原卷十一 土部諸土

七

錢少頃。再服三服。即下。○梁上塵。一名烏龍尾。治妊娠胎動。橫生逆產。及金瘡鼻衄。疔腫惡瘡。小兒赤丹。取其輕浮。以散久積之氣也。○清煙墨。灰止吐衄血。逆上行。或生藕汁。或萊菔汁。或鮮地黃。自然汁。磨服。即止。然須燒灰。出火毒用之。但勿用乾地黃。和水搗。磨栢葉汁。甘蔗汁。咸非所宜。往往止截後。有瘀積之患。飛絲入目。及一切墜物入目。磨濃墨點之。自出。或燈心。雌墨汁。頻捲之。○砂鍋。取年久炊食者。研細木。飛治黃腫。積塊。酒服五錢。潞州者佳。○孩兒茶。一名



烏參泥性澀收斂止血收溼為金瘡止痛生肌之要藥。○白磁器研細水飛傅癰腫可代鍼灸又點目去翳。○糞坑底泥治背瘡疔腫癰毒陰乾為末新水調敷其痛立止。○坑塗同蟬蛻全整末作餅香油煎滾溫服以滓傅疔四圍其疔自出。

全部

金 生金辛平有毒金箔無毒

發明 金能制木故可療驚癇風熱肝膽之病然須為箔庶無重墜傷中之患紫雪方用赤金葉子煎水

本經逢原卷一 全部金 赤銅

取制肝降痰逆也若成鬼錠金及首飾之類非特無味且有油膩良非所宜。○銀箔功用與金不殊但入氣分不入血分稍為不同肘後方治癰腫五石湯用之。

赤銅 苦平微毒

發明 賊風反折以赤銅五觔燒紅內二斗酒中百遍服五合日三服以効為度赤銅落乃打銅落下之屑與自然銅同類故亦能接骨煨赤醋沃七次同五倍等則染鬚黑潤藏器曰赤銅屑能鐸人骨及六畜

有損細研酒灌直入骨損處六畜死後取骨視之猶有鐸痕可驗。

銅青 酸苦平小毒

發明 銅青藉醋結成能入肝膽二經以醋醃擦喉中則吐風痰為散療喉痺牙疳醋調搽腋下治胡臭。薑汁調點爛沿風眼去疳殺蟲所治皆厥陰之病。自然銅 辛平小毒火煨醋淬七次置地七日出火毒水飛用銅非煨不可入藥新煨者火毒燥烈慎勿用之。

本經逢原卷一 全部銅青 自然銅 古文錢 九

發明 自然銅出銅坑中性稟堅剛散火止痛功專接骨骨接之後即宜理氣活血庶無悍烈傷中走散真氣之患。

古文錢 辛平小毒

發明 古錢以生薑汁塗刮青點目去障消痰散赤腫一點即愈但初點熱淚蔑面然終無損惟作瘡者與肝腎虛而內障生花者不可用也婦人逆產五淋煮汁用之便毒初起與胡桃肉同嚼食二三枚即消便毒屬肝金伐木也。



鉛一名黑錫。甘寒無毒。凡用取未經銀治。新鉛銻淨去渣。再銻成液。同硫黃煨。如焰起。以醋洒之。候成黑灰。研之不黏滯為度。如煨不透。服之令人頭痛。以陰降太速。陽火無依故也。

發明 鉛稟北方癸水之性。陰極之精。內通於腎。故局方黑錫丹。宣明補真丹。皆用之。得汞交感。即能治一切陰陽混淆。上盛下虛。氣升不降。噎膈反胃。嘔吐眩暈。諸疾。又槌成薄片。置燒酒中。半月許。結成白霜。取其酒徐徐飲之。降陰火最捷。但性帶陰毒。恐傷心。

本經逢原卷一 金部銻鉛粉 十

腎不可多服。鉛性入肉。故女子以之。經耳孔。即自穿。

鉛粉一名胡粉 辛寒無毒

本經治伏尸毒。螫殺三蟲。

發明 韶粉與黃丹同類。內有豆粉。蛤粉。而無硝鹽。但入氣分。功專止痛生肌。亦可入膏藥。代黃丹用。本經治伏尸毒。螫殺三蟲者。取鉛性之重。以鎮攝其邪。金匱甘草粉蜜湯。治虺病吐涎心痛。專取胡粉殺蟲。甘草安門。蜜以誘入蟲口也。陶弘景云。療尸蟲。彌良。

鉛丹一名黃丹 辛微寒無毒

本經治吐逆胃反。驚癇癩疾。除熱下氣。

發明 鉛丹體重性沉。味兼鹽礬。而走血分。能墜痰止瘧。本經言止吐逆胃反。治驚癇癩疾。除熱下氣。取其性重。以鎮逆滿也。仲景柴胡龍骨牡蠣湯用之。取其入膽。以祛痰積也。但內無積滯。誤服不能無傷胃。奪食之患。傅瘡長肉。墜痰殺蟲。皆鉛之本性耳。目暴赤痛。鉛丹蜜調貼太陽穴。立効。

蜜陀僧 鹹辛平小毒

發明 此感鉛銀硝石之氣而成。其性重墜。直入下

本經逢原卷一 金部銻鉛僧 十

焦。故能墜痰。截瘡。療瘡。腫治驚氣。入心包絡。瘡不能言語者。用蜜陀僧末一七。茶清調服。即愈。驚則氣亂。取重以去怯。而平肝也。但入口則漾漾欲吐。以陰毒之性。能傷胃氣也。聖惠方。鼻鼓赤。蛇。蜜陀僧細研。入乳調。夜則塗之。丹方治背瘡初起。以醋煨七次。桐油調。圍患處。即消。同枯礬治汗癩。體氣合五倍子。染髮鬚。同鷹屎。白滅癩痕。水磨服。解砒霜。硫黃毒。

錫 辛寒微毒  
發明 錫為砒母。故新造錫器。不可盛酒。越宿制瓶。



藏藥須舊錫雜鉛乃佳。昔人過飲燒酒，昏迷欲絕，或令以錫器貯沸湯，蓋取氣水飲之，即甦。此與炊單布治湯氣薰灼無異，同氣相感之力也。

**鐵落** 辛寒有毒。卽燒鐵赤，沸碯上，爆下之屑也。鐵銚內煨赤，醋沃七次用。

本經主風熱惡瘡、癩疽疥氣在皮膚中。

**發明** 素問云有病怒狂者，治以生鐵落爲飲，漬汁煎藥，取其性沉下氣最疾，不可過服，過服令人凜凜惡寒，以其專削陽氣也。本經主風熱惡瘡等疾，皆肝

本經逢原卷一 金部鐵落 鐵砂 鐵精 上

心火熱所致。辛寒能除二經之熱也。蘇恭以之炒熱投酒中，療賊風癱病，借酒以行皮膚中氣也。

**鐵砂** 酸辛無毒。作鐵家磨鑪細末也。

**發明** 鐵砂寒降善治溼熱脾勞黃病。於鐵銚內煨通紅，醋沃置陰處待半月，結塊生黃，化盡鐵性用爲消脾胃堅積黃腫之專藥。丹溪溫中丸用之。又以製過鐵砂一兩入乾漆灰半錢，香附三錢，合平胃散五錢蒸餅爲丸，湯酒任下，治療與溫中丸不殊。

**鐵精** 平微溫小毒。

本經明目化銅

**發明** 鐵之精華也。出鍛竈中，紫色輕如塵者佳。取至陰沉重之性，得純陽火鍊而輕浮上升，故可以療驚悸定風癇，破胃脘積血作痛。本經主明目，取其鎮攝虛火之義，以其得火氣之多也。但胃氣虛寒，人服之往往有奪食發呃之虞，以純陰鎮攝太過而傷犯陽和之氣也。

**鐵繡** 一名鐵衣 辛寒無毒

**發明** 陶華云鐵繡水和藥服，性沉重最能墜熱開

本經逢原卷一 金部鐵繡 玉 上

結又能平肝消腫，治惡瘡疥癬，和油塗之。婦人產後陰挺不收，和冰片研水傅之。蠅螻蜈蚣咬和蒜塗之。

石部

**玉** 平淡無毒

**發明** 玉滅癢痕，日日磨擦，久則自退。研細水飛去日翳，珊瑚瑪瑙寶石玻璃水晶爲屑水飛，皆能磨翳。不獨玉屑爲然也。

**雲母** 甘平無毒。凡用選白瑩者，擘薄片，取雨水或流水漬去砂土，更以秋露漬數十日，同露煮七日夜。



磨令極細。然指無復光明者。乃可用之。或同鹽入重布袋接之。沃令鹽味盡。懸當風處。自然成粉。弘景曰。鍊之用礬。則柔爛。忌羊血者。以其能解諸藥之性也。與胡蒜尤為切禁。犯之必腹滿作瀉。黑者有毒。傷人本經。主身皮死肌。中風寒熱。如在車船上。除邪氣。安五藏。益精明。目。久服。輕身延年。

本經逢原卷一 石部 雲母 白石英

中風寒熱。如在車船上。以其能鎮攝虛陽也。局方雲母膏。治一切癰毒。仲景方。治化瘡。多寒。千金方。治久利。帶下。小便淋疾。及一切惡瘡。深師方。治痰飲頭痛。何德揚。治婦人難產。溫酒調服三錢。入口即下。金刃傷。傳之。止血最速。且無腐爛之虞。陰疽腸癰。亦多用之。皆取助陽之力也。久服。能使身輕。尸解。孫真人。恆服之。但石藥性偏助陽。凡陰虛火炎者。慎勿誤與。

白石英 甘溫無毒。出泰山。以六稜瑩白如水晶者為真。林比海先生本草綱目必讀。但收紫而不及白。

世鮮真者可知。本經治消渴。陰痿不足。欬逆。胸膈間久寒。益氣除風溼痺。

發明 白石英入手太陰足陽明氣分。肺癰潰久。癢痺不起者。宜之。本經主消渴。陰痿不足。諸病。功專溫肺無疑。但石性慄悍。不可久服。仲景金匱風引湯。只令碎如米粒。不欲其滓入胃也。千金五石等方。俱鍛過水飛入丸。而五石丸專以鍾乳為君。合紫白石英赤石脂石膏專溫藏氣。而石膏清胃以解諸石之悍。

本經逢原卷一 石部 白石英 紫石英

且既經煅過水飛。不慮其滓之留中蘊熱也。紫石英 甘溫無毒。出泰山。以五稜明淨深紫大塊者。良。浙產者塊小。亦可入藥。經火則毒生。研極細。水飛三次。用時珍云。煅赤醋淬七次。水飛用非。本經主心腹欬逆。邪氣補不足。女子風寒在子宮。絕孕十年無子。

發明 紫石英人手足少陰厥陰血分。上能鎮心。定驚悸。安魂。鬼攝逆氣。重以去怯也。下能益肝。填補下焦。散陰火。止消渴。溫以暖血也。女子經阻。色淡不孕。



者宜之本經治女子風寒在子宮絕孕十年者服之能孕非特峻補兼散濁陰留結之驗也若血熱紫黑者禁服用為其性溫也千金云婦人欲求美色者勿服紫石英令人色黑非溫血之謂乎故婦人絕孕由於陰虛火旺不能攝精者禁用

丹砂一名硃砂甘微寒無毒研細水飛用入火則烈毒能殺人急以生羊血童便金汁等解之本經主身體五藏百病養精神安魂益氣明目殺精魅邪惡鬼久服通神明不老能化為汞

本經逢原卷一 石部丹砂

十六

發明 丹砂體陽性陰外顯丹色内含真汞不熱而寒離中有坎也不苦而甘火中有土也嬰兒姪女交會於中鎮心安神是其本性用則水飛以免鎮墜不宜見火恐性飛騰本經治身體五藏百病安定神明則精氣自固火不妄炎則金木得平而魂魄自定五藏皆安精華上發而氣益目明陽明神物故應辟除不詳消散陰惡殺厲之氣仲淳繆子經疏之言也同遠志龍骨則養心氣同當歸丹參則養心血以人參茯苓濃煎調入丹砂治離魂病以丹砂末一錢和生

雞子黃三枚攪勻頓服治妊娠胎動不安胎死即出未死即安又以丹砂一兩為末取飛淨三錢於一時頃分三次酒服治子死腹中立出慎勿經火若經伏火及一切烹煉則毒等於砒礪惟養正丹則同鉛汞硫黃煨之以汞善走而火毒不致蘊發也

銀硃 辛溫有毒忌一切血  
發明 水銀和硫黃煨煉成硃轉姪為嬰故專殺蟲治瘡以毒攻毒而已今食品往往用之良非所宜觀其同蟹殼燒之則臭蟲絕跡和棗肉薰之則瘡疥頓

本經逢原卷一 石部銀硃 水銀

七

枯其性悍烈可知  
水銀一名汞辛寒有毒水銀陰毒重著不可入人腹古法治誤食水銀令人臥於椒上則椒內皆含水銀今有誤食水銀腹中重墜用豬脂二觔切作小塊焙熟入生蜜拌食得下亦一法也  
本經主疥癩痂瘍白禿殺皮膚中蟲墮胎除熱殺金銀銅錫毒鎔化還復為丹  
發明 水銀乃至陰之精質重著而性流利得鹽礬為輕粉加硫黃為銀硃煬成罐同硫黃打火升鍊則



為靈砂同硝皂等。則為升降靈藥。性之飛騰靈變。無似之者。此應變之兵。在用者得其肯脊而執其樞要。焉。本經主疥瘍白禿。皮膚中蝨。及墮胎除熱。傅男子陰。則陰消無氣。以至陰之精。能消陽氣。故不利男子。陰器也。和劑局方之靈砂丹。專取硫黃以製汞。養正丹兼取伏火丹砂以製鉛。深得交通陰陽。既濟水火之妙用。非尋常草木可以例推也。千金治白癩風癢。外臺治蟲癬疥癢。梅師治痔瘡作痒。肘後治一切惡瘡。藏器有云。水銀入耳能蝕人腦。令人百節攣縮。但

本經逢原卷一 石部 水銀 輕粉

六

以金銀著耳邊。即出頭瘡。切不可用。恐入經絡。必緩筋骨。百藥不治。  
輕粉一名 麻粉 辛燥有毒  
發明 水銀加鹽礬鍊為輕粉。化純陰為燥烈。而陰毒之性猶存。故能通大腸。傅小兒疳疽瘰癧。殺瘡疥癬蟲。風瘙瘡癢。但以陰性暴悍。善切淫穢。穢瘡食之。竄入筋骨。莫之能出。久久發為結毒。致成癩人。然必仍用水銀昇鍊。入三白丹引拔毒之藥。同氣相求。以搜逐之。癩風醉仙丹。通天再造散。用以搜滌毒邪。從

齒縫出。錢氏利驚丸。白餅子皆用之。取痰積從大便出。真眩之首推也。

靈砂 甘温無毒

按胡演丹藥秘訣云。昇靈砂法。用新鍋安遣。造爐上。蜜指鍋底。文火下燒。入硫黃二兩。鎔化。投水銀八兩。以鐵匙急攪。作青砂頭。如有焰起。噴醋解之。待汞不見。取出細研。盛入水火鼎內。鹽泥固濟。下以自然火升之。乾水十二盞為度。取出如束鍼紋者成矣。庚辛玉冊云。靈砂有三。以一伏時。周天火而成者。謂之

本經逢原卷一 石部 靈砂

七

金鼎靈砂。以九度抽添。用周天火而成者。謂之九轉靈砂。以地數三十日炒鍊而成者。謂之老火靈砂。並宜桑灰淋醋煮。伏過用之。於硃砂中鍊出者。謂之真汞。尤為神效。  
發明 時珍曰。此以至陽釣至陰。脫陰反陽。故曰靈砂。為扶危拯急之靈丹。虛陽上逆。痰涎壅盛。頭眩吐逆。喘不得臥。寤不得寐。霍亂反胃。心腹冷痛。允為鎮降虛火之專藥。但不可久服。凡胃虛嘔吐。傷暑霍亂。心肺熱鬱。禁用。



雄黃 辛苦溫微毒。武都者良。入香油熬化。或米醋入蘿蔔汁煮乾。用生則有毒傷人。

本經主寒熱鼠瘻。惡瘡疽痔死肌。殺精物惡鬼邪氣。百蟲毒。勝五兵。

發明 雄黃生山之陽。純陽之精。人足陽明經。得陽氣之正。能破陰邪。殺百蟲。辟百邪。故本經所主。皆陰邪濁惡之病。勝五兵者。功倍五毒之藥也。其治驚癇痰涎。及射工沙蟲毒。與大蒜合搗塗之。同硝石煮服。立吐腹中毒蟲。千金方治疔腫惡瘡。先刺四邊及中。

本經逢原卷一

石部 雄黃

三

心以雄黃末傅之。聖惠方治傷寒狐惑。以雄黃燒於瓶中。熏其下部。和劑局方酒癩丸。同蠟尾巴豆治酒積痛利。肘後方以雄黃礬石甘草湯。煮治陰腫如斗。經驗方以雄黃白芷為末。酒煎。治破傷風腫。家秘方以雄黃細研。神麴糊丸。空心酒下。四五分。日服無間。專消瘡母。急救良方以雄黃五錢。麝香二錢。為末。作二服。酒下。治風狗咬傷。外臺秘要雄黃敷藥。箭毒攝生妙用。雄黃硫黃菜豆粉。人乳調傅。酒鼓鼻。赤不過三五次。愈痘疹。證治以雄黃一錢。紫草三錢。為末。臙。

脂汁調。先以銀簪挑破。搽痘疔。萬氏方治壅瘍。漫腫色不嫩。赤明。雄黃細末三分。雞子破殼。調入飯上蒸熟食之。重者不過三枚。卽消。聖濟錄以雄黃豬膽汁。調敷白禿頭瘡。○熏黃治惡瘡疥癬。殺蟲。和諸藥。熏嗽。千金方有欬嗽熏法。

雌黃 辛平有毒

本經主惡瘡頭禿。疥疥。殺毒蟲。蝨身癢。邪氣諸毒。

發明 雌黃出山之陰。故單治瘡殺蟲。而不能治驚癇疾。本經治惡瘡頭禿。疥疥。與雄黃之治寒熱鼠。

本經逢原卷一

石部 雌黃 石膏

三

瘻迴乎陰陽之分矣。其殺毒蟲蝨身癢。較雄黃之殺精物惡鬼邪氣。解毒辟惡之性。則一而功用懸殊。治狂癡勝金丹用之。不過借為搜陰邪之嚮導耳。別錄治鼻中瘰肉。不宜久服。令人腦漏。

石膏 辛甘大寒無毒。清胃熱。煨用。治中暍。熱生用。

一種微硬。有肌理。各理石。主治與粗理黃石相類。

本經主中風寒熱。心下逆氣。驚喘。口乾舌焦。不能息。腹中堅痛。除邪鬼。產乳金瘡。

發明 古人以石膏為根。並為解利。陽明經藥。蓋石。



膏性寒。葛根性溫。功用詎可不辯。葛根乃陽明經解肌散寒之藥。石膏為陽明經辛涼解熱之藥。專治熱病。渴病。大渴引飲。自汗頭痛。溺清便閉。齒浮面腫之熱證。仲景白虎湯是也。東垣云。立夏前服白虎。令人小便不禁。降令太過也。今人以此湯治冬月傷寒之陽明證。服之未有得安者。不特石膏之性寒。且有知母引邪入犯少陰。非越脾大青龍小續命。中石膏佐麻黃化熱之比。先哲有云。凡病雖有壯熱而無煩渴者。知不在陽明。切勿誤與白虎。本經治中風寒熱是

本經逢原卷一 石膏石膏

熱極生風之象。邪火上衝。則心下有逆氣及驚喘。陽明之邪熱甚。則口乾舌焦不能息。邪熱結於腹中。則堅痛。邪熱不散。則神昏譫語。等乎邪鬼。解肌散熱外泄。則諸證自退矣。即產乳金瘡亦是鬱熱蘊毒。赤腫神昏。故可用辛涼以解泄之。非產乳金瘡可泛用也。其金匱越脾湯治風水惡寒無大熱。身腫自汗不渴。以麻黃發越水氣使之從表而散。石膏化導胃熱使之從胃而解。如大青龍小續命等製。又不當以此執泥也。至於三黃石膏湯。又以伊尹三黃河間解毒加

本經逢原 卷一

入石膏麻黃香豉薑葱。全以麻黃開發伏氣。石膏化導鬱熱使之從外而解。蓋三黃石膏之有麻黃越脾。青龍續命之有石膏白虎之加桂枝加蒼朮加人參。加竹葉麥門冬。皆因勢利導之捷法。千金五石丸等方。用以解鍾乳紫白。黃石脂之熱性耳。別錄治時氣頭痛身熱三焦大熱。皮膚熱腸胃中熱氣解肌發汗。止消渴煩逆。腹脹暴氣喘息咽熱者。以諸病皆由足陽明胃經邪熱熾盛所致。惟喘息畧兼手太陰病。此藥能散陽明之邪熱。陽明熱邪下降。則太陰肺氣自

本經逢原卷一 石膏石膏

寧。故悉主之。○粗理黃石破積聚。去三蟲。千金鍊石散醋煨水飛。同白斂鹿角治石癰。以火鍼鍼破。傳之滑石。甘寒無毒。色青赤者有毒。本經主身熱洩瀉。女子乳難癰閉。利小便。蕩胃中積聚寒熱益精氣。發明。滑石利竅。不獨利小便也。上能散表。下利水道。為蕩熱散溼。通利六府九竅之專劑。取甘淡之味。以清肺胃之氣。下達膀胱也。詳本經諸治。皆清熱利竅之義。河間益元散。通治表裏上下諸熱。解時氣則

一一一



以葱豉湯下。催生則以香油漿水調服。暑傷心包。則以本方加辰砂末一分。使熱從手足太陽而泄也。惟元氣下陷。小便清利。及精滑者。勿服。久病陰精不足。內熱。以致小水短少。赤澀。雖有泄瀉。皆為切禁。而本經又言益精氣者。言邪熱去而精氣自復也。

赤石脂 甘酸辛溫無毒五色石脂並溫無毒

本經養心氣。明目益精。療腹痛腸澼。下痢赤白。小便利。及癰疽瘡痔。女子崩中漏下。產難胞衣不出。發明 赤石脂功專止血。固下。仲景桃花湯治下利。

本經逢原卷一 石部赤石脂 三五

便膿血者。取石脂之重。漬入下焦血分。而固脫。乾薑之辛溫。煖下焦氣分。而補虛。粳米之甘溫。佐石脂而固腸胃也。火熱暴注。初痢有積熱者。勿用。本經養心氣。明目益精。是指精血脫泄之病而言。用以固斂其脫。則目明精益矣。療腹痛腸澼等疾。以其開泄無度。日久不止。故取漬以固之也。治產難胞衣不出。乃指日久去血過多。無力逆下。故取重以鎮之也。東垣所謂胞衣不出。瀆劑可以下之。設血氣壅滯。而胞衣不出。又非石脂所宜也。其白者斂肺氣。澀大腸。金匱風

引湯用之。專取以杜虛風復入之路也。青者入肝。黃者入脾。黑者入腎。總取治崩利水之功。各隨其色而用之。

爐甘石 甘溫無毒

發明 爐甘石得金銀之氣而成。專入陽明經。而燥溼熱。目病為要藥。時珍常用。爐甘石煨飛。海螵蛸礪砂等分為細末。點諸目病皆妙。又煨過水飛。丸如彈圓。多攢簪孔。燒赤。煎黃連汁。淬數次。點眼皮溼爛。及陰囊腫。其功最捷。

本經逢原卷一 石部爐甘石 無名異石鍾乳 三五

無名異 甘平無毒

本經主金瘡折傷內損。止痛生肌肉。

發明 無名異本經主折傷內損。今人治打傷腫痛。損傷接骨。又試効方。臨杖預用酒服三五錢。則杖不甚傷。蘇頌醋磨。傅腫毒者。亦取活血涼血之功耳。石鍾乳 甘溫無毒。以甘草紫背天葵同煮。一伏時。杵粉入鉢。細研。水飛澄過。再研萬遍。磁器收之。若不經煨煉。服之令人淋。

本經主欬逆上氣。明目益精。安五藏。通百節。利九竅。



下乳汁

發明 鍾乳乃山靈陽氣所鍾故瑩白中空純陽通達專走陽明氣分若質實色淪必生陰壑不無蛇虺之毒誤餌傷人惟產乳源形如鵝鴿管者最勝然性偏助陽陰虛之人慎毋輕服內經云石藥之氣悍服之令陽氣暴充形體壯盛味者得此自慶益肆淫洗精氣暗損石氣獨存孤陽愈熾久之榮衛不從發為淋濁及為癰疽是果乳石之過歟抑人之自取耶惟肺氣虛寒欬逆上氣哮喘痰清下虛脚弱陰痿不起

本經逢原卷一

石部 石鍾乳

三

大腸冷滑精泄不禁等疾功效無出其右本經主欬逆上氣者取其性溫而鎮墜之則氣得歸元而病自愈五藏安則精自益目自明其通百節利九竅下乳汁者皆取甘溫助陽色白利竅之力也昔人言鍾乳與白朮相反而千金方每多並用專取相反之性激其非常之効予常親試未嘗有害孔公孽孔竅中通附垂於石如木之孽即鍾乳之牀本經利九竅下乳汁之功與鍾乳無異而般孽即孔公孽之根又為瘡疽瘻痔癥瘕溫散結氣之用惜乎世鮮知者

石灰 辛溫有毒

本經主疽瘍疥癢熱氣惡瘡癩疾死肌墮眉殺痔蟲去黑子瘰肉發明 石灰稟壯火之餘烈故能辟除陰邪溼毒觀本經所主疽瘍疥癢熱氣惡瘡癩疾死肌等皆外治之用去黑子者火氣未散性能灼物故能去黑子瘰肉及墮眉也本經雖不言有毒而內服之方從無及此其毒可知寇氏治中風口喎以石灰醋炒調塗左塗右石塗左立便牽正千金治身面疣用苦酒浸石

本經逢原卷一

石部 石灰 浮石

三

灰六七日取汁頻頻滴之自落又治溺死之人用化過細灰裹下部以滲其水即活又治瘻瘡不合古塚中石灰厚傳之集玄方治面皸疣惡碱水煮滾化礦灰插糯米半入灰中經宿色變如晶以鍼微撥動點少許於上半日汁出剔去藥不得著水二日即愈便簡方治疥腮腫痛醋調陳年石灰傳之肘後方治湯火傷灼年久石灰油調傳之又治刀刃金瘡石灰裹之即痛定血止但不可著水著水即爛肉也

浮石一名海石

鹹平無毒煨過水飛用



發明 海石乃水沫結成色白體輕故治上焦痰熱止嗽點目翳傳痘癰功效最捷又治諸淋散積塊皆取鹹能軟堅之意消癭瘰結核疝氣然惟實證宜之虛者誤投患亦最速以其性專剋削脾胃之氣也南海有浮水之石沉水之香專取物類之相反以治病氣之阻逆也

陽起石 本經名白石 鹹溫無毒色白揉之如綿不脆者

真質堅脆者即偽煨過燒酒淬七次杵細水飛用

本經主崩中漏下破子藏中血癥瘕結氣寒熱腹痛

本經逢原卷一 石 陽起石慈石 天

無子陰痿不起補不足

發明 陽起石乃雲母之根右腎命門藥下焦虛寒

者宜之黑錫丹用此正以補命門陽氣不足也本經

治崩中漏下陽衰不能統攝陰血也又言破子藏中

血癥瘕結氣是指陰邪畜積而言用陽起石之鹹溫

散其所結則子藏安和孕自成矣陰虛火旺者忌用

以其性專助陽也

慈石 本經名玄石俗名煇鐵石 辛鹹微寒無毒入藥煨過醋淬

七次研細水飛用

本經主周痺風溼肢節中痛不可持物洗洗酸消除大熱煩滿及耳聾

發明 慈石為鐵之母腎與命門藥也惟其慈故能引鐵千金慈石丸治陰虛龍火上炎耳鳴嘈嘈腎虛神散大蓋慈石入腎鎮養真精使神水不外移砂入心鎮養心血使邪火不上侵耳目皆受陰矣本經主周痺風溼肢節中痛洗洗酸消取辛以通痺而祛散之重以去怯而鎮固之則陰邪退聽而肢節安和耳目精明大熱煩滿自除矣濟生方治腎虛耳聾

本經逢原卷一 石部慈石代赭石 天

以慈石豆大一塊同煨穿山中末綿裹塞耳中口含生鐵一塊覺耳中如風雨聲即通

代赭石 本經名須丸 苦甘平無毒擊碎有乳形者真火

煨醋淬三次研細水飛用

本經主鬼疰賊風蠱毒腹中毒邪女子赤沃漏下

發明 赭石之重以鎮逆氣入肝與心包絡二經血

分本經治賊風蠱毒赤沃漏下取其能收斂血氣也

仲景治傷寒吐下後心下痞硬噫氣不除旋復代赭

石湯取重以降逆氣滌痰涎也觀本經所治皆屬實



邪即赤沃漏下亦是肝心二經瘀滯之患其治難產胞衣不下及大人小兒驚氣入腹取重以鎮之也陽虛陰痿下部虛寒忌之以其沉降而乏生發之功也禹餘糧本經名曰餘糧與大乙餘糧功用皆同甘平無毒細研水淘澄之勿令有砂土

本經主欬逆寒熱煩滿下赤白血閉癥瘕大熱鍊飪服之不饑輕身延年

發明 重可以去怯禹餘糧之重為鎮固之劑手足陽明血分藥其味甘故治欬逆寒熱煩滿之病其性

本經逢原卷一 石部禹餘糧 空青

三十一

澀故主赤白帶下前後諸病仲景治傷寒下利不止心下痞鞭利在下焦赤石脂禹餘糧丸主之取重以鎮痞逆瀉以固脫泄也抱朴子云禹餘糧丸日再服三日後令人多氣力負擔遠行身輕不饑即本經輕身延年之謂

空青 甘酸大寒無毒

本經主青盲耳聾明目利九竅通血脈養精神益肝氣久服輕身延年

發明 空青感銅之精氣而結故專入肝明目本經

主耳目九竅諸病皆通血脈養精神益肝氣之力也久服輕身延年者銅性善滌垢穢垢穢去而氣血清純母伐天和矣時珍曰空青與綠青皆生益州及越嶲山有銅處東方甲乙是生肝膽其氣之清者為肝血其精英為膽汁開竅於目血者五藏之英皆因而注之為神膽汁充則目明滅則目昏銅亦青陽之氣所生其氣之清者為綠猶肝血也其精英為空青之漿猶膽汁也其為治目神藥蓋亦以類相感耳但世罕得真醫亦罕識以故俗諺有天下有空青人間無

本經逢原卷一 石部空青 空青

三十二

譬目之說不知此雖貴品銅官始興涼州高平饒信等處一皆有之出銅坎者銅質隱隱內涵空綠生金穴者金星粲粲內涵空青總取得肝膽之精靈通空竅之風氣也予嘗以此驗之攷之張果玉洞要訣云空青似楊梅受赤金之精甲乙陰靈之氣近泉而生故能令潤然必新從坎中出者則鑽破中有水若出曠日久則乾如珠矣安有藏久不乾之理近世必以中空涵漿者為真若爾則當名空漿不當名空青矣但須驗其中空內有青綠如珠者即真空青急不可



得綠青可以代用。活法在人可執一乎。

曾青曾音層其青層層而生故各形如蠅蛆屎者真酸小寒無毒。

本經主目痛止淚出風痺利關節通九竅破癥堅積聚久服輕身不老。

發明 曾青治目義同空青以其並出銅礦與綠青

同一根源曾青則綠青之祖氣也古方太乙精神丹

用之扁鵲治積聚留飲有曾青丸並見古今錄驗方

曾空二青近世絕罕千金云當取崑崙綠代之即綠

青也

本經逢原卷一 石部曾青綠青扁青

三

綠青俗名石綠微酸小毒。

發明 痰在上宜吐之在下宜利之綠青吐風痰眩

悶取二三錢同龍腦少許調勻以生薄荷汁合酒溫

服便卧涎自口角流出乃愈不嘔吐而功速故著之

扁青俗名石青甘平無毒。

本經主目痛明目折跌癰腫金瘡不瘳破積聚解毒

氣利精神。

發明 石青走肝磨堅積故本經所主皆肝經積聚

之病時珍用吐風痰研細溫水灌下即吐肝虛易驚

多痰者宜之形如縮砂者名魚目青主治與扁青無異。

石膽俗名石膽酸辛寒有毒產秦州嵩岳及蒲州中條

山出銅處有之能化五金以之制汞則與金無異。

本經主目痛金瘡諸癰瘰女子陰蝕痛石淋寒熱崩

中下血諸邪毒氣。

發明 石膽酸辛氣寒入少陽膽經性寒收斂味辛

上行能涌風熱痰涎發散風木相火又能殺蟲本經

主目痛金瘡癰瘰取酸辛以散風熱痰垢也治陰蝕

本經逢原卷一 石部石膽

三

崩淋寒熱取酸寒以滌溼熱滯火也又為咽齒喉痺

乳蛾諸邪毒氣要藥涌吐風痰最快方用米醋煮真

鴨嘴膽礬末醋調探吐膠痰即瘥又治紫白癩風膽

礬牡蠣粉生研醋調摩之風犬咬傷膽礬末水服探

吐蜜調傅之立愈胃脘蟲痛茶清調膽礬末吐之走

馬牙疔紅棗去核入膽礬煨赤研末傅之追出痰涎

即愈百蟲入耳膽礬和醋灌之即出千金方也

礬石 辛熱有毒久服令人筋攣煨法以黃泥包炭

火燒一日一夕乃可用之惡羊血不入湯液



本經主寒熱鼠瘻。蝕死肌風痺。腹中堅癖邪氣。發明時珍云。礞石與砒石相近。性亦相類。但砒石畧帶黃暈。礞石全白。稍有分辨。而古方礞石與礞石常相渾書。二字相似。故誤耳。然礞石性寒無毒。礞石性熱有毒。不可不審。甄權除膈間積氣。冷溼風痺。瘰癧積十年者。仲景云。生用破人心肝。嚴冬以此置水中。則水不冰。其熱毒之性不滅。砒石今藥肆中往往以充礞石。而礞石僅可破積攻痺。不能開痰散結。是以勝金丹截瘰丹服之不効者。良由誤用礞石之故。

本經逢原卷一 石部礞石 礞石

按王子敬靜息帖言。礞石深是可疑。凡喜服寒食散者。輒發癰毒。故云深可疑也。以其毒烈。乾永最速。故丹房目為仙藥。凡山中有礞石。則春不生草。冬不積雪。而鼠食則斃。蠶食則肥。物類之宜忌。有不可解者。其特生礞石。有蒼白紫桃花色。金星銀星等類。其毒不同。惟出金穴中者。名握雪礞石。雖溫無毒。與上迥為不同。  
砒石出信州故 苦辛大熱大毒。色白有黃暈者名又名信石 金脚砒。鍊過者曰砒霜。色紅者最劣。不堪入藥。畏菜

豆芽茶冷水入藥醋煮用。或與芽茶同用。或與浸溼生菜豆仁同研。以殺其毒。中其毒者。以生羊血解之。冷水多灌亦解。若犯火酒。必不可救。發明 砒霜瘡家常用。入口則吐利。兼作吐後大瀉。則與菜豆湯飲之。砒性大毒。誤食必死。奈何以必死之藥。治必不死之病。豈不殆哉。然狂癡之病。又所必需。勝金丹用之。無不應者。枯痔散與天靈蓋同用。七日痔枯自落。取熱毒之性。以枯及肉。天靈蓋以透骨。髓散宿垢。長肌肉也。

本經逢原卷一 石部礞石 礞石

礞石 辛鹹平無毒。色青者入肝。力勝。色黃者兼脾。次之。硝石煨過。杵細水飛用。發明 青礞石厥陰之藥。其性下行。治風木太過。來制脾土。氣不運化。積滯生痰。壅塞膈上。變生風熱諸病。故宜此藥重墜。以下泄之。使木平氣下。而痰積通利。諸證自除矣。今人以王隱君滾痰丸。通治諸痰怪證。不論虛實寒熱。藥用殊為未妥。不知痰因脾胃不能運化。積滯而生。膠固稠粘者。誠為合劑。設因陰虛火炎。煎熬津液。凝結成痰。如誤投之。則陰氣愈虛。陽



火彌熾。痰熱未除。而脾胃先為之敗矣。况乎脾胃虛寒。食少便溏者。得之泄利不止。禍不旋踵。若小兒多變。慢脾風證。每致不救。可不慎歟。

花乳石 一名花藥石 酸辛溫無毒。出陝華諸郡。色黃中

有淡白點。以此得名。又代州山谷中有五色者。制法以花乳石五兩。同硫黃二兩入煬成罐內。鹽泥固濟。加頂火煨過。研細水飛用。

發明 花乳石產硫黃山中。其性大溫。厥陰血分藥也。葛可久治虛勞吐血。有花藥石散。以其性溫善散。

本經逢原卷一 石部 花乳石 河沙

癥結也。和劑局方治金刃箭傷。打撲垂死。外有損處。以煨過細末。搽傷處。血化黃水。再搽即活。如內有損。血入藏府。煎童子小便入酒少許。調灌一錢。七立効。婦人產後惡血衝心。昏暈不省。或胎死腹中。胞衣不下。致死。但心胸溫暖者。急以童便調灌一錢。取下惡血。即安。若膈上有血。化為黃水。即時吐出。或隨小便出。甚效。但陰虛火炎中。無痰積者。誤用必殆。

河沙 微寒無毒

發明 河沙得水土之氣。故夏月發癩子。通石淋。主

絞腸沙痛。用沙炒熱。冷水淬之。澄清服。效。又風溼。頑痺不仁。筋骨攣縮。六月取河沙。曝熱。伏坐其中。冷即易之。取微汗。忌風冷勞役。不過數次。愈。其玉川沙。夏月發癩疹良。

石燕 甘寒無毒

發明 石燕出祈陽西北江畔。砂灘上。形似蚪而小。堅重於石。俗云。因雷雨則自石穴中出。隨雨飛墮者。妄也。其性寒涼。乃利竅行溼熱之物。故能療眼目障翳。磨木不時點之。熱淋煮汁飲之。婦人難產。兩手各

本經逢原卷一 石部 石燕 石乳石 藥石 花乳石

執一枚。印下。然不若磨汁飲之。僅似有理。

石蟹 鹹寒無毒

發明 石蟹生南海。近海州郡皆有之。體質石也。與蟹相似。或言崖州榆林港內。土極細。最寒。蟹入不能運動。片時成石。亦妄言也。其性鹹寒。質堅。能磨翳積。故青盲目淫。膚翳。丁翳。漆瘡。皆水磨點塗。催生下胎。療熱極。血暈。熱水磨服。

蛇黃 溫微毒

發明 蛇黃生蛇腹中。如牛黃之類。世人因其難得。



遂以蛇含石醋煨水飛代之。取蛇之性竄入肝也。蛇含石入手足厥陰血分與代赭之性不甚相遠。為小兒鎮攝驚癇之重劑。脾風泄瀉者宜之。

霹靂礮即雷 溫無毒。

發明 雷煨稟東南木火之氣。治小兒驚癇。磨汁服之。作枕辟惡夢不祥。鎮邪癆。刮屑殺瘵蟲。下蠱毒。置箱簣不生。蛙蟲佩之安神。治驚邪之疾。

鹵石部

食鹽 鹹寒無毒。

本經逢原卷一 鹵石部 食鹽

辰

本經主結熱喘逆胸中病令人吐。發明 鹹走腎走血。腎病血病人無多食鹽。以血得鹹則凝也。補腎藥用之。不過借為引導耳。乾霍亂及臭毒頭疼腹痛。多用鹽水吐之。本經所主結熱喘逆者。以鹹能下氣。過鹹則引涎水聚於膈上而涌之也。好食鹹者人多黑色。耗血之驗也。病水腫忌食。以其走腎助邪水之逆滿也。千金治妊婦橫生逆產。先露手足以鹽摩產婦腹。并塗兒手足。急以爪搔之。即縮入。而正產。又殺蠱毒。凡水蛭蚯蚓得鹽即化為水。毒蟲

螫者以鹽擦之。其毒即解。鹽之味鹹。性降。下氣最速。治下部腫瘡。吐胸中痰。辟止心腹卒痛。不可多食。傷肺喜欬。扁鵲云。能除一切大風痛。炒熟熨之。令人救朱魚。驗雷電暴雨欲死。但口微動者。速將鹽少許調水貯魚於中。時時微動。其水即活。鱗尾有損處。以鹽塗之。即生出。出鹽為水之精。專得涵養之力也。今人食暴雨潦水。腹脹以鹽湯探吐即安。其解水毒可知。

戎鹽 名在鹽部。名青。鹹寒無毒。

本經主明目。目痛。益氣。堅筋骨。去毒。蠱。

本經逢原卷一 鹵石部 戎鹽 鹵鹵

辰

發明 戎鹽稟至陰之氣。凝結而成。不經煎鍊。生涯淡之陰功。專走血入腎。治目中瘀赤昏澁。金匱茯苓戎鹽湯。治小便不通。取其補腎利膀胱也。又能固齒明目。治目痛。益氣。堅筋骨。一皆補腎之力。本經首主明目。目痛。是熱淫於內。治以鹹寒。又言去毒。蠱者。鹹能與堅。蠱毒邪氣不能浮長矣。

鹵鹵 名 苦鹹微寒無毒。

本經主大熱消渴。狂煩除邪。及下蠱毒。柔肌膚。發明 鹵味鹹性走。故能消痰磨積。祛熱煩蠱毒。消



渴屬實熱者宜之。肌膚粗者以湯洗之。頑皮漸退。是即柔肌膚之謂也。○水鹼乃竈灰淋湯沖銀腳。脚所造性能發麩。故麩舖中無不用之。病人食之多發浮腫。故方後每忌溼麩。觀其善滌垢。尅削可知。

疑水石 卽寒水石 辛鹹寒無毒。近世真者絕不易得。欲與此不同。

本經主身熱腹中積聚邪氣。皮中如火燒煩滿。

發明 寒水石生積鹽之下。得陰凝之氣而成。鹽之

本經逢原卷一 鹵石部 寒水石 多精石

精也。治心腎積熱之上藥。本經治腹中積聚。鹹能軟堅也。身熱皮中如火燒。鹹能降火也。金匱風引湯。局方紫雪。皆用以治有餘之邪熱也。如無真者。戎鹽。玄精石。皆可代用。總取鹹寒降泄之用耳。

多精石 辛鹹寒無毒。青白龜背者良。

本經除風冷邪氣。溼痺益精氣。  
發明 玄精石稟太陰之精。與鹽同性。故其形皆六出。象老陰之數也。本經言味鹹氣溫。傳寫之誤。其氣寒而不溫。其味辛鹹。沉降同硫黃硝石。治上盛下虛。

收陽助陰。有扶危拯逆之功。來復丹用之。專取一陽來復之義。寒因寒用。深得本經諸治之奧。

朴硝 辛苦鹹寒有毒。黃者傷人。赤者殺人。入藥必取白者。以水煎化。澄去滓。入萊菔自然汁同煮。傾入盆中。經宿結成。如冰。謂之盆硝。齊衛之硝。上生鋒芒。謂之芒硝。川晉之硝。上生六稜。謂之牙硝。取芒硝再

三以萊菔汁煉去鹹味。懸當風處。吹去水氣。輕白如粉。謂之風化硝。以芒硝牙硝同萊菔汁甘草煎過。罇

罐昇煨。謂之玄明粉。

本經逢原卷一 鹵石部 朴硝 玄明粉

本經逢原卷一 鹵石部 朴硝 玄明粉

本經主五藏積熱。胃脹閉滯。蓄結飲食。推除致新。除邪氣。

向錯簡在硝石條內。今正之。詳治五藏等證。皆熱邪固積。決非硝石所能。

發明 熱淫於內。治以鹹寒。堅者以鹹。爽之熱者以寒。消之。不出。本經推陳致新之妙用。仲景大陷胸湯。大承氣湯。調胃承氣湯。皆用芒硝。爽堅去實。且帶微

辛。所以走而不守。若熱結不至。堅者不可輕用。小兒亦遊風。以硝傾湯中。取布蘸溼拭之。

玄明粉 御藥院方 辛甘微寒無毒。  
發明 玄明粉用芒硝煨過多。遍佐以甘草。緩其鹹



寒之性。川治膈上熱痰。胃中實熱。腸中宿垢。非若芒硝之力峻傷血也。然脾胃虛寒。及陰虛火動者。慎勿輕用以取虛虛之咎。

風化硝 甘鹹寒無毒

發明 風化硝甘緩輕浮。故治上焦心肺痰熱。而不致於泄利者宜之。并治經絡之痰溼。但重著而非痰痛者用之有效。指迷茯苓丸治痰溼流於肩背之陽位而隱隱作痛。最為合劑。然惟體肥氣實者為宜。眼臉赤腫。和人乳點之。

本經逢原卷一 南石部風化硝補石

望

硝石即硝 辛苦鹹溫有毒。溶化投甘草結定。取用本經主百病除寒熱邪氣。逐六府積聚結固。雷辟能化七十二種石。諸家本草皆錯簡在朴硝條內。詳化七十二種石。豈朴硝能之。

發明 硝石屬火。其性上升。能破積散堅。治諸寒熱交錯之病。升散三焦火鬱。調和藏府虛寒。除寒熱邪氣。逐六府積熱。不出本經主治也。別錄言天地至神之物。能化七十二種石。抱朴子亦云。能消柔五金。化七十二石。其錯簡可知。與硫黃同用。即配偶二炁。均調陰陽。有升降水火之功。治冷熱緩急之病。益硫黃

性煖而利。其性下行。硝石性煖而散。其性上行。一降一降。此制方之妙也。

礞砂 鹹苦辛熱有毒。醋煮乾。刮下用。番禺者良。畏酸漿水。忌羊血。中其毒者。生萊豆研汁。恣飲解之。

發明 礞砂大熱。乃鹵液所結。秉陰毒之氣。含陽毒之精。破積攻堅。無出其右。故能治噎膈反胃。積塊肉癥。其性能柔金銀。故錐藥用之。所言化人心為血者。甚言其迅利也。外用治惡肉。除疣贅。去鼻中疔肉。最捷。但不可過用。用過急。以甘草湯洗之。觀金銀有偽。

本經逢原卷一 南石部礞砂

望

投礞砂罐中。悉能消去。况人腹中有久積死胎。豈不腐潰。但其性毒烈。苟有生機。慎勿輕試。

蓬砂一名 甘微鹹無毒。甘草湯煮化。微火炒。鬆用。發明 蓬砂味甘微鹹。氣溫色白。而質輕。能去胸膈上焦之實熱。素問云。熱淫於內。治以鹹寒。以甘緩之。是也。其性能柔五金。而去垢膩。故主痰嗽喉痺。破癥結。治噎膈積聚。骨鯁結核。惡肉。取其能柔物也。含化。噤津。治喉中腫痛。膈上痰熱。取其能散腫也。眼目障翳。口齒諸病。用之。取其能滌垢也。昔人治骨鯁百計。



不下取含燕汁脫然如矢此軟堅之徵也

石硫黃 酸鹹大熱有毒以萊菔挖空入硫黃蒸熟用或入豆腐中煮七次用或醋煨用或豬臟中刺用各隨本方硫是礬之液礬是鐵之精磁石是鐵之母故鐵砂礬石同入硫黃立成此粉硫能乾汞見五金而黑得水銀則赤也

本經主婦人陰蝕疽痔惡血堅筋骨除頭禿發明 硫黃稟純陽之精賦大熱之性助命門相火不足寒鬱火邪胃脘結痛脚冷痰弱者宜之其性雖

本經逢原卷一 鹵石部石硫黃

四四

熱而能疎利大腸與燥澀之性不同但久服傷陰大腸受傷多致便血傷寒陰毒爪甲純青火焰散屢奏神功陰水腹脹水道不通金液丹服之即効本經治陰蝕疽痔乃熱因熱用以散陰中蘊積之垢熱但熱邪亢盛者禁用又言堅筋骨者取以治下部之寒溼若溼熱痿痺良非所宜人身陰常不足陽常有餘苟非真病虛寒胡可服此毒熱類按有久服硫黃人漸縮小之例石頑親見李堯古服此數年臨終縮小如七八歲童子狀正內經所謂熱則骨消筋緩是也

礬石 酸澀微寒無毒明如鵬砂起橫偏者名馬齒礬最勝生用煨用各隨本方生者多食破人心肺

本經主寒熱洩利白沃陰蝕惡瘡目痛堅骨齒發明 白礬專收溼熱固虛脫故本經主寒熱泄利蓋指利久不止虛脫滑泄因發寒熱而言其治白沃陰蝕惡瘡專取滌垢之用用以洗之則治目痛漱之則堅骨齒弘景曰經云堅骨齒誠為可疑以其性專入骨多用則損齒少用則堅齒齒乃骨之餘也為末去鼻中惡肉其治氣分之痰溼癰腫最捷侯氏黑散

本經逢原卷一 鹵石部礬石綠礬

四五

用之使藥積腹中以助悠久之功故蠟礬丸以之為君有人遍身生瘡如蛇頭服此而愈醜權生含燕津治急喉痺皆取其去穢之功也若溼熱方熾積滯正多誤用收瀉為害不一岐伯言久服傷人骨凡陰虛咽痛誤認喉風陰冷腹痛誤認臭毒而用礬石必始

綠礬一名 皂礬 酸寒無毒

發明 皂礬專除垢膩同蒼木酒麴醋丸治心腹中滿或黃腫如土色甚効蓋礬色綠味酸燒之則赤用以破血分之瘀積其効最速金匱治女勞黑瘰硝石



礬石丸專取皂礬以破瘀積之血緣其未經註明嘗有誤用白礬瀉收殊昧此理又婦人白沃經水不利子藏堅癖中有乾血白物用礬紅杏仁蜜丸納陰中日一易之

山草部

甘草一名國老甘平無毒反海藻大戟甘遂芫花補土

散表灸用瀉火解毒生用中心黑者有毒勿用

本經上五藏六府寒熱邪氣堅筋骨長肌肉倍氣力解金瘡腫毒

本經逢原卷一 山草部甘草

發明 甘草氣薄味厚升降陰陽大緩諸火生用則氣平調脾胃虛熱大瀉心火解癰腫金瘡諸毒灸之則氣溫補三焦元氣治藏府寒熱而散表邪去咽痛緩正氣養陰血長肌肉堅筋骨能和衝脈之逆緩帶脈之急凡心火乘脾腹中急痛腹皮急縮者宜倍用之其性能緩急而又協和諸藥故熱藥用之緩其熱寒藥用之緩其寒寒熱相兼者用之得其平本經治藏府寒熱邪氣總不出調和胃氣之義仲景附子理中用甘草恐僭上也調胃承氣用甘草恐速下也皆

緩之之意小柴胡有黃芩之寒人參半夏之溫而用甘草則有調和之意炙甘草湯治傷寒脈結代心動悸渾是表裏津血不調故用甘草以和諸藥之性而復其脈深得攻補兼該之妙用惟土實脹滿者禁用而脾虛脹滿者必用蓋脾溫則健運也世俗不辨虛實一見脹滿便禁甘草何不思之甚耶凡中滿嘔吐諸溼腫滿酒客之病不喜其甘藻戟遂蕤與之相反亦迂緩不可救昏昧耳而胡洽治痰癖以十棗湯加甘草大戟乃痰在膈上欲令通泄以拔病根也古方

本經逢原卷一 山草部甘草 黃者

有相惡相反並用非妙達精微者不知此理其稍去莖中痛節解癰疽毒條草生用解百藥毒凡毒遇上則化甘草為九土之精故能解諸毒也千金方云甘草解百藥毒如湯沃雪有中烏頭巴豆毒甘草入腹即定驗如反掌方稱大豆解百藥毒予每試之不效加甘草為甘豆湯其驗甚捷嶺南人解蠱凡飲食時先用炙甘草一寸嚼之若中毒隨即吐出黃者 甘溫無毒入益氣藥灸用入解表及托裡藥生用肥潤而軟者良堅細而枯者食之令人胸滿



本經主癰疽久敗排膿止痛大風癩疾五痔鼠瘻補虛小兒百病

發明 黃耆甘溫氣薄味厚升少降多陰中陽也能補五藏諸虛入手足太陰手陽明少陽而治脈弦自汗瀉陰火去肺熱無汗則發有汗則止入肺而固表虛白汗入脾而托已潰癰瘍本經首言癰疽久敗排膿止痛次言大風癩疾五痔鼠瘻皆用生者以疏衛氣之熱性雖溫補而能通調血脈流行經絡可無凝於壅滯也其治氣虛盜汗自汗及皮膚痛是肌表之

本經逢原卷

山草部黃耆

四

藥治咯血柔脾胃是中州之藥治傷寒尺脈不至補腎藏元氣不足及嬰兒易感風邪發熱自汗諸病皆用炙者以實衛氣之虛乃上中下內外三焦藥即本經補虛之謂如痘疹用保元湯治脾肺虛熱當歸補血湯治血虛發熱皆為聖藥黃耆同人參則益氣同當歸則補血同白朮防風則運脾溼同防已防風則祛風溼同桂枝附子則治衛虛亡陽汗不止為勝理開闔之總司又黃耆性專實衛溫補下元而當歸補血湯另不用地黃之屬反用此三倍於歸其義何居

蓋陰血之虛而發熱明係陽從陰亢自必峻用陰中之陽藥為君兼當歸引入血分自然陽生陰長陰邪退聽而亢熱除矣若用純陰滋膩徒資膠滯熱無由而散也是須黃耆固護其營不使重奪其汗而陰自守熱自除矣昔人言無汗不得用黃耆服之令人胸滿此指表實形瘦色蒼胸中氣盛者而言若衛氣虛衰之人感寒雖用表藥多不能作汗須用黃耆建中之屬始得汗解不可拘於俗見而廢聖法也唐許胤宗治柳太后病風不能言脈沉而口噤乃造黃耆防

本經逢原卷

山草部黃耆

四

風湯數斛置於牀下氣如烟霧一夕便得語也此義惟玉屏風散得之黃耆性畏防風然得防風其功愈大益相畏而相使者也  
人參古作 甘苦微溫無毒產高麗者良反藜蘆畏鹵鹽陰虛火炎欬嗽喘逆者青鹽製之  
本經補五藏安精神定魂魄止驚悸除邪氣明目開心益智久服輕身延年  
發明 人參甘溫氣薄味厚陽中微陰能補肺中元氣肺氣旺四藏之氣皆旺精自生而形自盛肺主諸



氣故也。古人血脫益氣，蓋血不自生，須得補陽氣之藥。乃生陽生則陰長，血乃旺耳。若單用補血藥，血無由而生也。素問言無陽則陰無以生，無陰則陽無以化。故補氣必用人參，補血須兼用之。仲景言病人汗後身熱，亡血脈沉遲，下利身涼，脈微血虛，並加人參。蓋有形之血未能即生，希微之氣所當急固。無形生有形也。丹溪言虛火可補，參耆之屬實火可瀉。芩連之屬後世不察，槩謂人參補火謬矣。夫火與元氣勢不兩立，正氣勝則邪氣退。人參既補元氣，又補邪火。

本經逢原卷一

山尊師人參

五

是反復之小人矣。又何與甘草茯苓白朮為四君子耶。凡人面白而黃面青，驚悸者皆脾肺腎氣不足，可用也。面赤而黑者氣壯神強，不可用也。脈浮而芤濡虛大遲緩無力，沉而遲濡，弦細微弱結代，或右手關部無力，皆可用也。若弦強緊實滑數洪盛，長大力，或右手獨見脈實，皆火鬱內實，不可用也。潔古謂喘嗽勿用者，痰實氣壅之喘也。若腎虛氣短喘促者，必用也。仲景謂肺寒而嗽勿用者，寒束熱邪壅滯在肺之嗽也。若自汗惡寒而嗽者，必用也。東垣謂久病鬱

熱在肺勿用者，乃火鬱於內，宜發不宜補也。若肺虛火旺，氣短自汗者，必用也。丹溪言諸虛不可驟用者，乃邪氣方銳，宜散不宜補也。右裡虛吐利及久病胃弱，虛痛喜按者，必用也。節齋謂陰虛火旺吐血，勿用者，乃血虛火亢，能食脈強，服人參則陽愈旺，陰愈消，未有不引血大脫也。若自汗氣短，肢寒脈虛者，必用也。古今治勞，莫過於芎，可久其獨參湯，保真湯，未嘗廢人參而不用。惟麻疹初發，身發熱而斑點未形，傷寒始作，證未定而熱邪方熾，不可用耳。喻嘉言曰：傷

本經逢原卷一

山尊師人參

五

寒有宜用人參入藥者。發汗時元氣大旺，外邪乘勢而出，若元氣素弱之人，藥雖外行，氣從中候，輕者半出，不出留連致困，重者隨元氣縮入，發熱無休，所以虛弱之人，必用人參入表藥中，使藥得力一湧而出，全非補養之意。即和解藥中有人參之大力，居間外邪遇正自不爭而退舍，亦非偏補一邊之意。而不知者謂傷寒無補，邪得補爛熾，斷不敢用，而市井愚夫乃交口勸病人不宜服參，醫者又避嫌遠謗，一切可生之機，悉置之不理，殊失本經除邪氣之旨矣。古今



諸方表汗用參蘇飲。敗毒散和解用小柴胡。解熱用白虎。加人參湯。竹葉石膏湯。攻下用黃龍湯。領人參深入驅邪。仰熱退神清。從仲景至今。明賢方書無不用人參。何為今日醫家屏絕不用。以阿諛求容。全失一脈相傳宗旨。殊不知誤用人參殺人之者。皆是與黃耆白朮乾薑當歸肉桂附子同行溫補之誤所致。不與羌獨柴前芎半枳桔等同行汗和之法所致也。安得視人參為砒鴆刀刃。固執不用耶。又痘疹不宜輕用人參者。青乾紫黑陷血熱毒盛也。若氣虛頂陷色

本經逢原卷二 山草部人參

五

白皮薄泄瀉漿清必用也。故博愛心鑑治痘以保元湯為要藥。人參得升麻補上焦之氣。瀉中州之火。得茯苓補下焦之氣。瀉腎中之火。東垣交泰丸用人參皂莢是惡而不惡也。治月閉用四物加人參五靈脂是畏而不畏也。痰在胸膈以人參藜蘆同用而取涌越。是激其怒性也。惟右手獨見脈實者為肺經本有火。故不宜用。若右手虛大而嗽者。雖有火邪。此為虛火上炎。腎水不足。乃刑金之火。非肺金之火。正當以人參救肺。但須多用。方始得力。若少用必增脹滿。本

經言安五藏定魂魄。止驚悸。明目開心益智者。以藏氣安和。心神寧定。當無驚悸昏昧之慮矣。其除邪氣者。以甘溫之力。協諸表藥。助胃祛邪。譬諸坐有君子。則小人無容身之地矣。繆子經疏云。人參論其功能之廣。如本經所說。信非虛語。第其性亦有所不宜。世之錄其長者。或遺其短。摘其瑕者。并棄其瑜。是以或常用而後時。或非宜而固投。或蒙其利。反見其害。二者之誤。其失則一。使良藥不見信於世。粗工互騰其口說。豈知人參本補五藏真陽之氣者也。若夫虛羸

本經逢原卷二 山草部人參

五

疝怯勞役。饑飽所傷。努力失血。以致陽氣短乏。陷入陰分。發熱倦怠。四肢無力。或中暑傷氣。氣無以動。或嘔吐泄瀉。霍亂轉筋。胃弱不食。脾虛不磨。或真陽衰少。腎氣乏絕。陽道不舉。或中風失音。產後氣喘。小兒慢驚。痘後氣虛。潰瘍長肉等證。投之靡不立效。惟不利於肺家。有熱欬吐痰。吐血衄血。骨蒸勞瘵。陰虛火動之候。蓋肺者清肅之藏。真氣無虧。則寧謐清淨。以受生氣之熏蒸。而朝百脈。苟縱恣情欲。虧損真陰。火空則發。熱起於下。火燠于上。則肺先受之火。乃肺



之賊邪邪氣勝則實實則肺熱鬱結為痰嗽癢而血  
熱妄行溢上致王好古所謂肺熱還傷肺是也若  
誤投之鮮克免者此皆實實之誤於人參何咎哉○  
產山西太行山者名上黨人參雖無甘溫峻補之功  
却有甘平清肺之力亦不似沙參之性寒專泄肺氣  
也○參蘆能耗氣專入吐劑涌虛人膈上清飲宜之  
臨咳用參蘆涌吐最妙參蘆涌吐參鬚下泄與當歸  
紫苑之頭止血身和血尾破血之意不殊參鬚價廉  
貧乏之人往往用之其治胃虛嘔逆欬嗽失血等證

本經逢原卷一 山草部人參沙參

亦能獲效以其性專下行也若治久痢滑精崩中下  
血之證每致增劇以其味苦降泄也其蘆世罕知用  
惟江右人稱為竹節參近日吾吳亦有用之者其治  
瀉利膿血崩帶精滑等證俱無妨礙如氣虛火炎喘  
嘔嗽血誤用轉劇昔人用以涌吐者取其性升而於  
補中寓瀉也此義前人未發因屢驗而筆之  
沙參 甘淡微寒無毒有南北二種北者質堅性寒  
南者體虛力微及藜蘆  
本經主血結驚氣除寒熱補中益肺氣

本經逢原 卷一

發明 沙參專泄肺氣之熱故喘嗽氣壅小便赤清  
不利金受火尅陰虛失血或喘欬寒熱及肺痿等疾  
宜之本經主血結驚氣者因驚氣入心心包熱鬱而  
血結也除寒熱者鬱熱解而寒熱除也補中益肺氣  
者用以清理脾胃之虛熱則津液復而正氣受益矣  
潔古言肺寒用人參肺熱用沙參好古言沙參性寒  
補五臟之陰總未達輕虛泄熱之義也衛生方治肺  
熱欬嗽沙參一味水煎服之肘後方治卒然心痛自  
汗欲死沙參為末酒服立瘥證治要訣治婦人白帶

本經逢原卷一 山草部沙參

沙參為末米飲服之蓋沙參專開肺氣肺氣清則木  
邪散而疝自除帶自愈矣時珍云人參甘苦而溫其  
體重實專補脾胃元氣因而益肺與腎故內傷元氣  
者宜之沙參甘淡而寒其體輕虛專清肺氣因而益  
脾與腎故金受火尅者宜之此即本經補中益肺氣  
之謂一補陽而生陰一補陰而制陽不可不辨  
桔梗本經名 辛甘苦微溫無毒甘者為薺萇苦者  
為苦梗咬之腥濇者為木梗不堪入藥  
本經主胸脇痛如刀刺腹滿腸鳴幽幽驚恐悸氣



發明 桔梗上升清肺氣利咽喉為肺部引經又能  
開發皮膚故與羌獨柴胡薄荷蘇輩同為解表藥與甘  
草同為舟楫之劑諸藥有此一味不能下沉也傷寒  
邪結胸脇則痛如刀刺邪在中焦則腹滿腸鳴幽幽  
辛甘升發苦淡降泄則邪解而氣和矣其主驚恐悸  
氣者心脾氣鬱不舒用以升散之也朱肱用桔梗治  
胸中痞滿總不出本經主治仲景治寒實結胸同貝  
母巴豆取其溫中消殺破積也治肺癰唾膿血用桔  
梗甘草取排膿而清濁氣也治少陰證二三日咽痛

本草經原卷一 山草部 桔梗

用甘桔湯取其調寒熱通陰氣也千金方治喉痺毒  
氣桔梗二兩水煎頓服加甘草連翹荆防名如聖湯  
通治咽喉諸病桔梗有甘苦二種甘者曰薺芫千金  
治強中為病莖長與發不交精出取其能升解熱邪  
於上也又乾欬嗽乃痰火之邪鬱在肺中亦宜甘以  
潤之痢疾腹痛乃肺金之氣鬱在大腸則宜苦以開  
之甘升而苦降也此藥升降諸氣能入肺使諸氣下  
降俗泥為上升而不能下行失其用矣痘疹下部不  
能起發為之切忌以其性升能阻藥力於上不得下

達也惟陰虛久嗽不宜用以其通陽泄氣也其蘆吐  
膈上風熱實痰生研末白湯調服二三錢搥吐之  
黃精 甘平無毒勿誤用鈎吻鈎吻即野葛葉頭尖  
有毛鈎子又名斷腸草誤服殺人黃精則莖紫花黃  
葉似竹葉也

發明 黃精為補黃宮之勝品寬中益氣使五藏調  
和肌肉充盈骨髓堅強皆是補陰之功但陽衰陰盛  
人服之每致泄瀉痞滿不可不知

葳蕤 本經名女萎 甘平無毒肥白者良入發散風  
又各玉竹

本草經原卷一 山草部 黃精 葳蕤

熱藥生用入補藥蜜水拌飯上蒸熟用  
本經主中風暴熱不能動搖跌筋結肉諸不足久服  
去而黑點好顏色潤澤輕身不老

發明 葳蕤甘潤性平滋肺益腎補而不壅善調厥  
陰久築之風故本經治中風暴熱等病皆取其養正  
祛邪之力也別錄主心腹結氣虛熱腰痛莖中寒目  
痛皆爛淚出喉權主內補不足去虛勞客熱頭痛不  
安千金治風濕自汗身重語言難出葳蕤湯以之為  
君其源本諸麻黃升麻湯深得仲景之奧時珍用治



虛勞寒熱。疔瘡不足之證。用代參者。不寒不燥。大有  
殊功。不止於去風熱溫毒而已。又主小便卒淋發熱。  
口乾眼黑頭眩目赤。澀痛。其性雖潤而無傷。犯脾胃。  
奪食泄瀉之虞。但其性之緩耳。

知母 苦甘寒無毒。肥白者良。鹽酒炒用。

本經主消渴熱中除邪氣。肢體浮腫下水補不足益  
氣。

發明 知母沉降入足少陰氣分。及足陽明手足太  
陰。能瀉有餘相火。理消渴煩蒸。仲景白虎湯。酸棗湯。

本經逢原卷一 山草部知母肉蓯蓉

庚

皆用之下則潤腎燥而滋陰。上則清肺熱而除煩。但  
外感表證未除。瀉痢燥渴忌之。脾胃虛熱人誤服。令  
人作瀉減食。故虛損大忌。近世誤為滋陰上劑。勞瘵  
神丹。因而天枉者多矣。本經言除邪氣肢體浮腫。是  
指溼熱水氣而言。故下文云下水補不足益氣。乃溼  
熱相火有餘。燥灼精氣之候。故用此清熱養陰。邪熱  
去則正氣復矣。

肉蓯蓉 甘鹹微溫無毒。酒洗去甲及腐。切片焙用。

本經主五勞七傷。補中除莖中寒熱。痛養五藏。強陰。

益精氣多子。婦人癥瘕。

發明 肉蓯蓉與瑣陽。總是一類。味厚性降。命門相  
火不足者宜之。峻補精血。驟用反動大便滑泄。本經  
主勞傷補中者。是火衰不能生土。非中氣之本虛也。  
治婦人癥瘕者。鹹能更堅而走血分也。又蓯蓉止洩  
精遺瀝。除莖中寒熱痛。以其能下導虛火也。鎖陽治  
腰膝軟弱。以其能溫補精血也。總皆滋益相火之驗。  
老人燥結宜煮粥食之。但胃氣虛者服之。令人嘔吐  
泄瀉。強陽易興而精不固者忌之。

本經逢原卷一 山草部肉蓯蓉天麻

辛

天麻 本經名。離母一名。定風草。莖名赤節。辛平微溫無毒。溼紙裏煨  
熟切片用。

本經主殺鬼精物。蠱毒惡氣。久服益氣力。長陰肥健。  
發明 天麻味辛濃厚。性升屬陽。為肝家氣分藥。故  
肝虛不足。風從內生者。天麻芎藭以補之。諸風掉眩。  
眼黑頭旋。風虛內作。非天麻不治。小兒驚痰。風熱服  
天麻即消。天麻乃定風草。久服則遍身發出紅斑。是  
驅風之驗也。按天麻性雖不燥。畢竟風劑。若血虛無  
風。火炎頭痛。口乾便閉者。不可妄投。本經言殺鬼精。



物蠱毒惡氣者以其能定風鎮八方之邪氣也久服益氣力長陰肥健者其性屬陽陽生則陰長也

白朮一名山萸甘溫無毒。雲朮肥大氣壅台朮條細

力薄寧國狗頭朮皮赤稍大然皆栽灌而成故其氣濁不若於潛野生者氣清無壅滯之患。入諸補氣藥飯上蒸數次用入脾胃久嗽藥蜜水拌蒸入脾胃痰溼藥薑汁拌晒入健脾藥土炒入瀉痢虛脫藥炒存性用入風痺痰溼利水破血藥俱生用然非於潛產者不可生用也

本草經卷一 山萸部白朮

六

本經主風寒溼痺死肌癰疽止汗除熱消食作煎餌久服輕身延年不饑

發明 白朮甘溫味厚陽中之陰可升可降入脾胃二經生用則有除溼益燥消痰利水治風寒溼痺死肌癰疽散腰臍間血及衝脈為病逆氣裡急之功製熟則有和中補氣止渴生津止汗除熱進飲食安胎之効木經主風寒溼痺死肌癰疽者正以風寒溼三者合而成痺痺者拘攣而痛是也經曰地之溼氣感則害人皮肉筋骨死肌者溼毒侵肌肉也癰者風寒

乘虛客於肝脾腎經所致也疽者脾胃虛而溼熱瘀滯也如上諸證莫不由風寒溼而成朮有除此三者之功故能祛其所致之疾也止汗除溼進食者溼熱盛則自汗溼邪客則發熱溼去則脾胃燥燥則食自消汗自止熱自除矣又主大風在身而風眩頭痛目淚出消痰水逐皮膚間風水結腫除心下急滿及霍亂吐下不止利腰臍間血益津煖胃消穀嗜食得參苓大補中氣得枳橘健運飲食本經言消食作煎餌留其滓以健運脾氣食自化矣仲景五苓散祖素問

本草經卷一 山萸部白朮

五

澤木麋銜湯並用生者但彼兼麋銜以統血則汗自止此兼桂枝以通津則渴自除潔古枳朮丸祖金匱枳實湯彼用生者以健胃則逆滿自愈此用熟者以助脾則飲食自強且以荷葉裹飯為丸取清震之氣以鼓尅運之力也蓋白朮得中宮沖和之氣補脾胃藥以之為君脾土旺則清氣升而精微上濁氣降而糟粕輪仲淳有云白朮稟純陽之上氣除邪之功勝而益陰之效虧故病屬陰虛血少精不足內熱骨蒸口乾唇燥欬嗽吐痰吐血鼻衄齒衄便閉滯下者法



咸忌之。木燥腎而閉氣。肝腎有動氣者勿服。劉涓子云。癰疽忌白朮。以其燥腎而閉氣。故反生膿。作痛也。凡藏皆屬陰。世人但知白朮能健脾。寧知脾虛而無溼邪者用之。反燥脾家津液。是損脾陰也。何補之有。此最易誤。故特表而出之。

蒼朮

本經名  
山刺

苦辛温無毒。產茅山者味甘。形瘦多

毛。最良。吳郡諸山者次之。楚中大塊。辛烈氣燥者為下。製用糯米泔浸。刮去皮切片。同芝麻炒。或麻油炒。通黃去焦末。或去皮切片。蜜水拌飯上蒸用。又白露

本經逢原卷一

山刺

空

後以泔水淨置屋上。晒露一月。謂之神朮。

本經主風寒溼痺。死肌癰疽。

發明 蒼朮辛烈性温而燥。可升可降。能徑入諸經。

疎泄陽明之溼。而安太陰。辟時行惡氣。因經泔浸炒。故能除上溼發汗。與白朮止汗則異。腹中窄狹者。須之本經。治風寒溼痺。死肌癰疽等證。總取性專開腠。故能發汗而去風寒溼氣。祛溼而去死肌癰疽。下氣而消痰食飲癖。又能總解諸鬱。佐以香附快氣之藥。下氣最速。一升一降。則鬱散而氣平也。脾精不禁。淋

濁不止。腰背痠疼。用以飲脾津。津生於穀氣也。同黃蘗為二妙。治下部溼熱。腫又蒼朮一味。麻油製過。為末。煮大棗肉為丸。治脇下飲癖。許叔微患飲癖。三十年。始因少年夜坐寫文。左向伏几。是以飲食多墜。左邊飲酒止。從左下有聲。脇痛食減。嘈雜。飲酒半杯。即止。十數日必嘔酸水。暑月左半身絕無汗。服雄附。礬石牽牛。遂戟等皆無効。自揣必有癖囊。如水之有窠。曰不盈科不行。乃悉屏諸藥。以前丸服三月而疾除。暑日于尔哥身。燈下能書細字。皆蒼朮之力也。然

本經逢原卷一

山刺

空

惟素稟肥盛多溼者為宜。若形瘦多火者禁用。其神朮已經露製。轉燥為清。用以發散上部頭風痰溼。諸證。故治時行頭痛有神。朮湯此得制度之妙也。

狗脊

本經名  
百枝

苦平微温無毒。酒浸炒去毛用。

本經主腰背強。關機緩急。周痺寒溼。膝痛。頗利老人。發明 狗脊為強筋骨要藥。故本經主腰背強。周痺寒溼等疾。頗利老人者。補益腎氣而堅強筋骨也。其性味形類與萆薢相似。而功用亦不甚相遠。四寶丹用金毛狗脊去毛。鹽泥固濟。煨紅。蘇木。萆薢。川烏頭。



生用等分爲末。醋和丸。溫酒鹽湯下二十九。治男婦毒風脚軟。腎氣虛弱。又病後足腫。煎湯洗効。

買衆別錄名 草鴨頭 苦微寒有毒

本經主腹中邪熱氣諸毒殺三蟲。

發明 貫衆苦寒而降。辟時行疫癘不正之氣。疫發之時。以此藥置水食之。則不傳染。且能解毒。與堅治婦人血氣。本經治腹中邪熱氣諸毒。以其性專散結。積諸毒。而蟲積皆山溼熱所生。苦寒能除溼熱。故亦主之。王海藏治夏月瘧出不快。快斑散用之。云貫衆

本經逢原卷一 山草部 貫衆 巴戟天

有毒而能解腹中邪熱殺三蟲。病從內發者多効。王璆百一選方言。食鯉魚羹爲肋骨所鯁。百藥不効。或令以貫衆煎濃汁連進。一咯而出。可見軟堅之功。不但治瘡治血而已。病人虛寒無實熱者勿服。

巴戟天 辛甘微溫無毒。酒浸去心焙用。川產者良。本經主大風邪氣。陰痿不起。強筋骨。安五藏。補中增志益氣。

發明 巴戟天嚴冬不凋。腎經血分及衝脈藥也。故守真地黃飲子用之。卽本經治大風邪氣之謂。以其

性補元陽而兼散邪。真元得補。邪安所留。是以可愈。大風邪氣也。主陰痿不起。強筋骨。安五藏。補中增志。益氣者。脾胃二經得所養。而諸虛白瘵矣。又治脚氣。補血海。病人虛寒加用之。有人嗜酒患脚氣甚危。或教以巴戟半兩。糯米同炒去米。大黃一兩炒爲末。熟蜜丸。溫水下。七十九。仍禁酒。遂愈。惟陰虛相火熾盛者禁用。

遠志苗名 小苗 辛苦溫無毒。甘草湯泡去骨。製過不可陳。久久則油氣戟人喉。

本經逢原卷一 山草部 遠志

本經主欬逆傷中。補不足。除邪氣。利九竅。益智慧。耳目聰明。不忘。強志。倍力。久服輕身不老。

發明 遠志入足少陰腎經氣分。非心經藥也。專於強志益精。主夢泄。蓋精與志皆腎所藏。腎氣充。九竅利。智慧生。耳目聰明。邪氣不能爲害。腎氣不足。則志氣衰。不能上通於心。故迷惑善忘。不能閉蟄封藏。故精氣不固也。小便赤濁。用遠志甘草茯苓神益智爲丸。棗湯服効。取其爲陰火之嚮導也。昔人治喉痺失音。作痛。遠志末吹之。涎出爲度。取其通腎氣而開竅也。



又治婦人血噤失音及一切癰毒。搗鼻治腦風殺鳥附毒。惟水虧相火旺者禁服。以其善鼓龍雷之性也。本經言治欬逆傷中。詳遠志性溫助火。非欬逆所宜。當是嘔逆之誤。以其性稟純陽。善通諸竅。竅利則耳目聰明。強志不忘。皆益腎氣之驗。別錄云。去心下膈氣。非嘔逆之類乎。一切陰虛火旺。便濁遺精。喉痺腫痛。慎用。苗名小草。亦能利竅。兼散少陰風氣之結也。  
淫羊藿一名仙靈脾 辛溫無毒。羊脂或酒炒用。  
本經主陰痿絕傷。莖中痛。利小便。益氣力。強志。

本經逢原卷一 山草部淫羊藿 仙茅

發明 淫羊藿手足陽明三焦命門藥也。辛以潤腎。溫以助陽。故本經治陰痿絕傷等證。真陽不足者宜之。堅筋骨。消癭癰。一切冷風勞氣。筋骨攣急。四肢不仁。補腰膝。強氣力。一味仙靈脾酒。為偏風不遂之要藥。惟陰虛走精。強陽不痿。禁服。  
仙茅 辛溫有毒。忌犯鐵器。酒浸焙乾用。  
發明 仙茅性熱。補三焦命門之藥。惟陽衰精冷。下元痿弱。老人失溺。無子。男子稟賦素虛者宜之。若體壯相火熾盛者服之。反能動火。為害叵測。按醫說云。

一人中仙茅毒。舌脹出口。漸大。與肩齊。以小刀斲之。隨破。隨合。斲至百數。始有血一點出。曰可救矣。黃大黃芒硝與服。以藥摻之。應手消縮。此皆火盛性淫之人。過服之害也。然川產者少。偽充者多。不可不辯。  
玄參一名黑參 苦微寒無毒。反藜蘆。  
本經主腹中寒熱積聚。女子產乳餘疾。補腎氣。令人明目。  
發明 黑參入足少陰腎經。主腎水受傷。真陰失守。孤陽無根。亢而僭逆。咽喉腫痛之專藥。又治傷寒陽

本經逢原卷一 山草部玄參 地榆

毒汗下不解。發斑咽痛。心下懊憹。煩不得眠。心神顛倒。欲絕者俱用。玄參專清上焦氤氳之氣。無根之火。本經治腹中寒熱積聚。女子產乳餘疾。并可清有形熱滯。故消癭癰結核。治目赤痛腫。本經又云。補腎氣。令人明目。不特治暴赤腫痛。總皆散結清火之驗也。但其性寒滑。脾虛泄瀉者禁用。  
地榆 苦澇微寒無毒。去稍酒拌炒黑用。  
本經主婦人乳產癭痛。七傷帶下。五漏止痛。止汗除惡肉。療金瘡。



發明 地榆入足厥陰兼行手足陽明體沉而降善入下焦理血本經主乳產痙痛七傷帶下五漏者是指出去血過多肝風内生之象又云止汗止痛除惡肉療金瘡者以其能和血也若氣虛下陷而崩帶及久痢膿血瘀晦不鮮者又為切禁性能傷胃誤服多致口噤不食又諸瘡痛者加地榆癢者加黃芩以其能散血熱也燒灰香油調敷火燙乃借火氣引散血中之火毒耳稍專行血不可混用

丹參 苦平微溫無毒酒炒用反藜蘆

本草逢源卷一 山草部丹參 五

本經主心腹邪氣腸鳴幽幽如走水寒熱積聚破癥除瘕止煩滿益氣

發明 丹參氣平而降心與包絡血分藥也本經治心腹邪氣腸鳴幽幽如走水等疾皆瘀血內滯而化為水之候止煩滿益氣者瘀積去而煩滿愈正氣復也按四物湯治婦人病不問胎前產後經水多少皆可通用惟一味丹參散主治與之相同蓋丹參能破宿血生新血安生胎落死胎止崩中帶下調經脈之神品然其性長於行血妊娠無故勿服大便不實者

忌之

紫參 仰牡蒙又名童腸○三四月間遍地茸生高三五寸逐層起臺開紫花者是也 苦辛寒無毒反藜蘆

本經主心腹積聚寒熱邪氣通九竅利大小便發明 紫參入足厥陰兼入足太陽陽明血分故治諸血病及寒熱血痢癰腫積塊即本經治心腹積聚寒熱邪氣之謂瘀血去則九竅利而二便通矣古方治婦人腸單烏喙丸中用牡蒙即紫參也仲景治下痢肺痛用紫參湯取其散積血也但市人罕識其真

本草逢源卷一 山草部紫參 紫草 五

詳痢下肺痛皆胸中氣結之故每以紫菀代之雖氣味之寒溫不同疎利之性則一

紫草 甘鹹寒無毒色深紫而脆者良淡紫質堅者曰紫梗不入藥

本經主心腹邪氣五癰補中益氣利九竅發明 紫草入心胞絡及肝經血分其功專於涼血活血利大小腸故痘疹欲出未出血熱毒盛大便秘澀色乾枯而毒不得越者宜之已出而紫黑便秘者亦可用蓋紫草涼血血涼則毒出世俗誤以為宣發



之藥非也。若已出而色紅活者不宜。或白陷及大小便利者忌之。本經言治心腹邪氣五癰者乃活血利竅之義。發痘即活血利竅之大端也。言補中益氣者營血和則中氣受益矣。

白頭翁 一名野丈人 苦微寒無毒產齊魯苗長葉白者

力優生柴胡中短小者力薄得酒良。

本經主溫瘧狂癲寒熱癥瘕積聚瀉氣逐血止腹痛。療金瘡。

發明 白頭翁味苦微寒入手足陽明血分。本經言

本經逢原卷一 山草部白頭翁白及

苦溫者傳寫之誤也。其治溫瘧狂癲寒熱等症皆少陽陽明熱邪固結之病。結散則積血去而腹痛止矣。別錄止鼻衄。弘景止毒痢亦是熱毒入傷血分之候。仲景治熱痢下重有白頭翁湯。蓋腎欲堅。急食苦以堅之。痢則下焦虛。故以純苦之劑堅之。男子陰疝偏墜。小兒頭充鼻衄及熱毒下痢紫血鮮血。用此並効。但胃虛大便完穀不化。痢久下稀淡血水者勿服。以其苦寒降泄也。

白及 苦辛平微寒無毒反烏附

本經主癰腫惡瘡敗疽傷陰死肌。胃中邪氣賊風鬼擊。非緩不收。

發明 白及性澇而收。得秋金之氣。故能入肺止血。生肌治瘡。本經主敗疽傷陰死肌。皆熱壅血傷。胃中邪氣亦邪熱也。賊風非緩。皆血分有熱。溼熱傷陰所致也。其治吐血咯血。為其性斂也。用此為末。米飲服之。即止。試血法。吐水盆內。浮者肺血。沉者肝血。半浮半沉者心血。各隨所見。以羊肺肝心煮熟。蘸白及末。每日食之。其治金瘡及癰疽方多用之。

本經逢原卷一 山草部白及三七

三七 綱目名山漆一名金不換 甘微苦溫無毒 廣產形如人參者是有節者非

發明 時珍云此藥近時始出。南人軍中用為金刃箭瘡要藥。止血散血定痛。為末摻之。吐血衄血崩中下血血痢。產後惡血不下。並宜服之。凡杖撲傷損。瘀血淋漓者。隨即嚼爛。卷之。青腫者即消。若受杖時先服一二錢。則血不衝心。杖後尤宜服之。此陽明厥陰血分之藥。故能治一切血病。獨用研服尤良。取其專力也。一種庭砌栽植者。以苗擣敷腫毒。即消。亦取散血之意。



黃連 苦寒無毒產川中者中空色正黃截開分瓣者為上雲南水連次之日本吳楚為下治心藏火生用治肝膽實火猪膽汁炒治肝膽虛火醋炒褐色治上焦火酒炒中焦火薑汁炒下焦火鹽水炒氣分鬱結肝火煎吳茱萸湯炒血分塊中伏火同乾漆末炒食積火黃土拌炒○解附子已豆輕粉毒忌豬肉本經主熱氣目痛背傷泣出明目腸澀腹痛下痢婦人陰中腫痛發明 黃連性寒味苦氣薄味厚降多升少入手少

本經逢原卷一

山草部黃連

七十一

醫厥陰若入心寒勝熱黃連大黃之苦寒以導心下之實熱去心竅惡血仲景九種心下痞五等瀉心湯皆用之瀉心者其實瀉脾實則瀉其子也下痢胃口虛熱口噤者黃連人參煎湯時時呷之如吐再飲但得一呷下咽便好諸苦寒藥多瀉惟黃連岑藥性寒而燥能降火去溼止瀉痢故血痢以之為君今人但見腸虛滲泄微似有血不顧寒熱多少便用黃連由是多致危殆至於虛冷白痢及先瀉後痢之虛寒證誤用致死者多矣諸痛瘍瘡皆屬心火眼暴赤腫痛不可忍亦屬心火兼挾肝邪俱宜黃連當歸治痢及

目為要藥故本經首言治熱氣目痛及腸澀腹痛之患取苦燥之性以清頭目堅腸胃祛溼熱也婦人陰中腫痛亦是溼熱為患尤宜以苦燥之古方治痢香連丸用黃連木香薑連散用乾薑黃連佐金丸用黃連吳茱萸治消渴用酒蒸黃連治口瘡用細辛黃連治下血用黃連胡蘇皆是寒因熱用熱因寒用而無偏勝之害然苦寒之劑中病即止豈可使肅殺之令常行而伐生發沖和之氣乎醫經有久服黃連苦參反熱之說此性雖寒其味至苦入胃則先歸於心久

本經逢原卷一

山草部黃連

七十一

而不已心火偏勝則熱乃其理也近代庸流喜用黃連為清劑殊不知黃連瀉實火若虛火而妄投反傷中氣陰火愈逆上無制矣故陰虛煩熱脾虛泄瀉五更腎泄婦人產後血虛煩熱小兒痘疹氣虛作瀉及行漿後泄瀉並皆禁用胡黃連 苦大寒無毒忌豬肉犯之令人漏精發明 胡黃連苦寒而降大伐藏府骨髓邪熱除婦人胎蒸小兒疳積積氣之峻藥同烏梅止小兒血痢同雞肝治小兒疳眼同豬胰療楊梅瘡毒同乾薑治



菓子積皆取伐肝腎熱邪也。小兒腎氣本實，故可當此。若脾胃腎藏不足者，服之奪人天元，為害不淺。惟微瘡用胡黃連，當歸、附子、水酒煎服，二劑輒效。以其血達下焦，善搜淫火之毒也。

黃芩 苦寒無毒，中空者為枯芩，入肺。細實者為子芩，入大腸。並煮熱酒炒用。

本經主諸熱黃瘧，腸澼泄利，逐水下血，閉治惡瘡，疽蝕火瘍。

發明 黃芩苦燥而堅腸胃，故溼熱黃瘧，腸澼瀉痢。

本經逢原卷一 山草部黃芩

為必用之藥。其枯芩性升，入手太陰經，清肌表之熱。條芩性降，瀉肝膽大腸之火，除胃中熱，得酒炒上行。主膈上諸熱，得芍藥甘草治下痢膿血，腹痛後重，身熱。佐黃連治諸瘡痛不可忍。同黑參治喉間腥臭。助白朮安胎。蓋黃芩能清熱涼血，白朮能補脾統血也。此惟胎熱升動不寧者宜之。胎寒下墜及食少便溏者，慎毋混用。丹溪言黃芩治三焦火，仲景治傷寒少陽證，用小柴胡湯。汗下不解，胸滿心煩，用柴胡桂薑湯。溫病用黃芩湯。太陽少陽合病，用葛根黃芩黃連。

湯心下痞滿，用瀉心湯。寒格吐逆，用乾薑黃芩黃連人參湯等方。皆用黃芩以治表裏諸熱，使邪從小腸而泄。皆本經主諸熱之綱旨。其黃瘧腸澼瀉痢之治，取苦寒以去溼熱也。逐水下血閉者，火鬱血熱之所致。火降則血行，水下而閉自通矣。昔人以柴胡去熱，不及黃芩。蓋柴胡專主少陽往來寒熱，少陽為樞，非柴胡不能宣通中外。黃芩專主陽明蒸熱，陽明居中，非黃芩不能開泄蘊隆。一主風木客邪，一主溼土蘊者，詎可混論。芩雖苦寒，畢竟治標之藥，惟驅殼熱者。

本經逢原卷一 山草部黃芩 秦艽

宜之。若陰虛伏熱，虛陽發露，可輕試乎。其條實者兼行衝脈，治血熱妄行。古方有一味子芩丸治女人血熱，經水暴下不止者最效。若血虛發熱，腎虛挾寒，及妊娠胎寒下墜，脈遲小弱，皆不可用。以其苦寒而伐生發之氣也。

秦艽 苦平微溫無毒。雷公云左文列為秦，治溼病。右文列為芫，發脚氣。今藥肆多右文者，慎勿混用。本經主寒熱邪氣，寒溼風痺，肢節痛，下水利小便。發明 秦艽陰中微陽，可升可降，入手足陽明，以其



去溼也。兼入肝膽。以其治風也。故手足不遂。黃癩。酒毒。及婦人帶疾。須之。陽明有溼。則身體痠痛。肢節煩疼。及攣急不遂。有熱。則日脯潮熱。用以祛風勝溼。則愈。凡痛有寒熱。或浮腫者。多挾客邪。用此以祛風利溼。方為合劑。故本經治寒熱邪氣。寒溼風痺。肢節痛等證。若久痛虛羸。血氣不能營養。肢體而痛。及下體虛寒。疼瘦枯瘦等病。而小便清利者。咸非秦艸所宜。今庸師喜用秦艸。且不辨左文右文。凡遇痛證。動輒用之。失其旨矣。

本經逢原卷一 山草部 秦艸 柴胡 五

柴胡即此 苦平無毒。入解表藥。生用清肝。炒熟用。本經主心腹腸胃中結氣。飲食積聚。寒熱邪氣。推陳致新。明目益精。發明 柴胡能引清陽之氣。從左上升。足少陽膽經之藥。膽為清淨之府。無出入。禁汗吐下。惟宜和解。以其經居半表半裏。本經治心腹腸胃結氣。飲食積聚。寒熱邪氣。使清陽之氣上升。而胃中留結宿滯。亦得解散矣。仲景治傷寒寒熱往來。脇痛耳聾。婦人熱入血室。皆為必用。小兒五疳羸熱。諸瘧寒熱。咸宜用。

之痘疹見點後有寒熱。或脇下疼熱。於透表藥內用。之不使熱留少陽經中。則將來無咬牙之患。虛勞寒熱。多有可用者。勞有五。病在五藏。若勞在肝。膽心包絡有熱。或少陽經寒熱。則柴胡為必用藥。勞在脾胃有熱。或陽氣下陷。則柴胡乃引清氣退熱之藥。惟勞在肺腎者。不可用。東垣補中益氣用之者。乃引肝膽清陽之氣上行。兼升達參耆之力耳。瘡疽用之者。散諸經血結氣聚也。今人以細者名小柴胡。不知小柴胡乃湯名也。若大柴胡湯。而用銀州者。可乎。按柴

本經逢原卷一 山草部 柴胡 銀柴胡 五

胡為少陽經藥。病在太陽。服之太早。則引寇入門。病在陰經。用之則重傷其表。誤人不可勝數。其性升發。病人虛而氣升者。忌之。嘔吐及陰火炎上者。勿服。若陰虛骨蒸。服之。助其虛陽上逆。勢必耗盡真陰。而後已。奈何操司命之權者。多所未悟也。銀柴胡 甘微寒。無毒。銀州者良。今延安府五原城所產者。長尺餘。肥白而軟。北地產者。如前胡而軟。今人謂之北柴胡。勿令犯火。犯火則不效。發明 銀柴胡行足陽明少陰。其性味與石斛不甚



相遠不獨清熱兼能涼血和劑局方治上下諸血龍  
腦難蘇丸中用之凡人虛勞方中惟銀州者為宜若  
用北柴胡升動虛陽發熱喘嗽愈無寧守可不辯而  
混用乎按柴胡條下本經推陳致新明目益精皆指  
銀夏者而言非北柴所能也  
前胡 苦微寒無毒甄權曰甘辛平無毒白色者良  
去尾用  
發明 前胡入手足太陰陽明少陽其功長於下氣  
故能治痰熱喘嗽痞膈諸疾氣下則火降痰亦降矣

本經逢原卷一 山草部防風

七

為痰氣之要味治傷寒寒熱及時氣內外俱熱按二  
胡通為風藥但柴胡主升前胡主降有不同耳又按  
前胡治氣實風痰凡陰虛火動之痰及不因外感而  
有痰者禁用  
防風 甘辛溫無毒又頭者令人煩喘又尾者發人  
痲疾  
本經主大風頭眩痛惡風風邪目盲無所見風行周  
身骨節疼痛  
發明 防風浮而升陽也入手太陽陽明少陽厥陰

兼通足太陽治風去溼之仙藥以風能勝溼也其治  
大風頭眩痛惡風風邪等病其性上行故治上盛風  
邪瀉肺實喘滿及周身痺痛四肢攣急目盲無所見  
風眼冷淚總不出本經主治也防風治一身盡痛乃  
卒伍卑賤之職隨所引而至風藥中潤劑也若補脾  
胃非此引用不能行蓋於土中瀉木也凡脊痛項強  
不可回顧腰似折項似拔者乃手足太陽證正當用  
之凡瘡在胸膈已上者雖無手足太陽證亦當用防  
風為能散結去上部風熱也經驗方治婦人風入胞

本經逢原卷一 山草部防風獨活

七

門崩中不止獨聖散用一味防風麩糊酒調丸服然  
惟血色清稀而脈浮弦者為宜如血色濃赤脈來數  
者又屬一味子芩丸證不可混也惟肺虛有汗喘乏  
及氣升作嘔火升發嗽陰虛盜汗陽虛自汗者勿服  
婦人產後血虛發瘕嬰兒瀉後脾虛發搐咸為切禁  
獨活 辛苦微溫無毒香而紫黑者真  
本經主風寒所擊金瘡止痛奔豚癰瘕女子疝瘕  
發明 獨活不摧風而治風浮萍不沉水而治水因  
其所勝而為製也本經治金瘡為風寒所擊而痛及



黃豚癩瘰女子疝瘕皆邪風內賊之候獨活生益州較羌活其氣稍細升中有降能通達周身而散風勝溼與細辛同用治厥陰頭痛目眩又足少陰經伏風頭痛兩足溼痺不能動止者非此不治甄權以獨活治諸風溼冷奔喘逆氣皮膚苦癢手足攣痛勞損風毒齒痛皆風溼相搏之病也但氣血虛而遍身痛及陰虛下體痿弱者禁用南方無剛猛之風一切虛風類中咸非獨活所宜

羌活 苦辛溫無毒香而色紫者良

本草經原卷一 山草部羌活

今

發明 羌活生於羌胡雍州隴西西川皆有之治足太陽風溼相搏一身盡痛頭痛肢節痛目赤膚癢乃却亂反正之主帥督脈為病脊強而厥者非此不能除甄權以羌活治賊風失音不語多癢手足不遂口面喎斜癩痺血癩皆風中血脈之病也蘇恭曰療風宜用獨活兼水宜用羌活風能勝溼故羌活能治水溼與芎藭同用治太陽厥陰頭痛發汗散表透關利節非時感冒之仙藥也但內傷元氣血虛頭痛及遍身肢節痛皆非所宜昔人治勞力感寒於補中益氣

湯中用之深得補中寓瀉之意

升麻 甘苦平無毒忌見火解葇蓉毒

本經辟瘟疫瘴氣邪氣蠱毒入口皆吐出中惡腹痛時氣毒癘頭痛寒熱風腫諸毒喉痛口瘡

發明 升麻能引清氣右升足陽明本藥也本經治疫瘴蠱毒取性升上行也治中惡腹痛取開發胃氣也治喉痛口瘡者取升散少陽陽明火熱也同葛根則發散陽明風邪同柴胡則升提胃中清氣引甘溫之藥上升故元氣下陷者用此於陰中升陽以緩帶

本草經原卷一 山草部升麻

今

脈之縮急凡胃虛傷冷鬱遏陽氣於脾土宜升麻葛根以升散其火鬱故補脾胃藥非此引用不効脾痺非此不除升麻葛根湯乃陽明發散藥若初病太陽便服之發動其邪必傳陽明反成其害也又升麻葛根能發痘惟初發熱時可用見點後忌服為其氣升發動熱毒於上為害莫測而麻疹尤為切禁誤投喘滿立至按升麻屬陽性升力能扶助陽氣捍禦陰邪故於淋帶瀉痢脫肛方用之取其升舉清陽於上也古方治噤口痢用醋炒升麻引人參蓮肉扶胃進食



大有神效。凡上盛下虛吐血衄血。欬嗽多痰。陰虛火動。氣逆嘔吐。怔忡癲狂。諸證皆在所禁。

苦參 苦寒無毒反藜蘆

本經主心腹結氣。癥瘕積聚。黃癰。溺有餘瀝。逐水除癰。腫補中。明目止淚。

發明 苦參黃檗之苦寒下降。皆能益腎。蓋取其苦燥。淫寒除熱也。熱生風。溼生蟲。故又能治風殺蟲。惟腎水燥而相火勝者。宜之。若脾胃虛而飲食減少。肝腎虛而火衰精冷。及年高之人不可用也。久服苦參。

本經逢原卷一 山草部苦參

多致腰重。因其性降而不升也。觀本經主治皆溼熱為患之病。詳補中當是補陰之誤。以其能除溼熱。溼熱去而陰自復。目自明矣。然惟溼熱者宜之。沈存中苦腰重。久坐不能行。此因病齒痛數年。用苦參指齒。其氣味入齒。傷腎所致也。後施昭先亦用苦參指齒。歲久亦病腰重。自後悉不用之。腰疾皆愈。或云苦參既能補陰明目。何久服反病腰重乎。殊不知苦寒之性直入心腎。內有溼熱者。足以當之。始得之。則有輔陰祛邪之力。清熱明目之功。溼熱既去。而又服之。必

致苦寒傷腎。腰重脚弱。在所不免。理固然也。何疑之有。

白鮮皮 一名白羊鮮 苦鹹寒無毒

本經主頭風黃癰。欬逆淋瀝。女子陰中腫痛。溼痺死肌。不可屈伸。起行步。

發明 白鮮皮氣寒善行。味苦性燥。足太陰陽明經去風溼熱藥也。兼入手太陰陽明。為諸黃風痺要藥。本經所主皆風溼熱邪。蘊釀經中之病。千金治嬰兒風癩熱。則生風胸中有痰。白羊鮮湯取其善祛風熱。

本經逢原卷一 山草部白鮮皮 延胡索

也。世醫祇施之於瘡科淺矣。下部虛寒之人。雖有溼證勿用。

延胡索 即玄胡索 苦辛溫無毒 上部酒炒 中部醋炒 下部鹽水炒

發明 延胡索色黃入脾胃。能活血止痛。治小便溺血。得五靈脂。同入肝經。散血破滯。炮灸論曰。心痛欲死。急覓延胡。以其能散胃脘氣血滯痛也。蓋當歸芍藥調腹中血虛痛。延胡五靈治胸腹血滯痛。又延胡善行血中氣滯。氣中血滯。與當歸桂心治一身上下



諸痛及經癸不調。產後血病。往往獨行。多功。雜他藥。中便緩。按延胡走而不守。惟有痰滯者宜之。若經事先期虛而崩漏。產後血虛而暈。咸非所宜。

貝母 甘苦平微寒無毒。反烏頭。川者味甘最佳。西者味薄。次之。象山者微苦。又次之。一種大而苦者。僅能解毒。並去心。用凡肺經藥。皆當去心。不獨貝母也。其獨類無辨者。名丹龍睛。誤服令人筋不收持。本經主傷寒煩熱。淋瀝邪氣。疝瘕喉痺。乳難。金瘡風瘕。

本經逢原卷一 山草部貝母

全五

發明 貝母乃手太陰肺經氣分藥。兼入手少陰心經。一名蠹。鄒風言采其蠹。善解心胸鬱結之氣。故詩人以此寓焉。肺受心包火乘。因而生痰。或為邪熱所干。喘嗽煩悶。非此莫治。詳本經主傷寒煩熱者。甘寒能解煩熱也。淋瀝者。熱結二腸也。清心肺鬱熱而淋瀝通矣。疝瘕者。足厥陰之邪干手厥陰也。經曰診得心脈搏滑急為心疝。少腹當有形也。喉痺者。熱鬱結於上也。經云一陰一陽結。謂之喉痺。心主三焦之脈。皆絡於喉也。乳難者。鬱熱結於手足厥陰也。風瘕者。

金瘡熱鬱生風而成瘕。總取解散鬱結之邪也。仲景治傷寒寒實結胸。外無熱證者。小陷胸湯。主之。白散亦可。二方一主熱痰內結。一主寒實內積。雖同一例。治不可混也。俗以半夏性燥。用貝母代之。不知貝母寒潤。治肺家燥痰。因鬱結者宜之。半夏性燥。治脾胃溼痰。因溼滯者宜之。二者天淵。何可代用。若虛勞欬嗽吐血。咯血肺痿。肺癰。癰疽及諸鬱火證。半夏乃禁忌。皆貝母為嚮導也。至於脾胃濕熱。涎化為痰。久則生火。生痰。上攻昏憤。僵仆。寒瀆諸證。生死旦夕。

本經逢原卷一 山草部貝母 山慈姑

全五

豈貝母可治乎。浙產者。治疝瘕喉痺。乳難。金瘡風瘕。一切癰瘍。又同苦參。當歸。治妊娠小便難。同青黛。治人面惡瘡。同連翹。治項上結核。皆取其開鬱散結。化痰解毒之功也。

山慈姑 全燈花根也。九月開花。朱色。與葉不相見。故名無義草。甘微辛。小毒。發明 山慈姑攻堅解毒。治癰腫瘡癩。癩癧結核等證。紫金錠用之。亦是解諸毒耳。丹方治面上癩痕。用山慈姑末和輕粉。研砂末各少許。先用鹼水筆塗患處。次搽上藥。太乙膏蓋。日易一次。俟疔瘡消盡。後以。



鷹屎白密陀僧末密水調護數日勿見風日效惟眼胞上者不可治以其眨動不輟也

白茅根一名地筋甘寒無毒與百脈根相類百脈根出

巴西他處罕得

本經主勞傷虛羸補中益氣除瘀血血閉寒熱利小便

發明 甘寒能降除伏熱利小便止渴治傷寒呃逆

喘噦主吐衄便溺諸血治黃痺水腫胃反上氣五淋疼熱及痘瘡乾紫不起但嘔逆吐衄亦有因於寒者

本經逢原卷一 山草部白茅根 草龍膽

即非所宜本經主治勞傷虛羸者以甘寒能滋虛熱而無傷犯胃氣之虞也言補中益氣胃熱去而中氣復是指客邪入傷中州漸成虛羸而言非勞傷本病所宜昔人攷本草功用言白茅根與百脈根相類今肅州不行歲貢百脈根無從可得而止渴去熱之用白茅根裕如也其茅花甘溫色白輕虛力能上升入肺散熱止衄屋上敗茅研傅斑瘡溼爛取其收溼之力也

草龍膽 苦澇大寒小毒去蘆或酒炒或甘草湯浸

一宿用凡用勿空腹服令人小便不禁

本經主骨間寒熱驚癇邪氣續絕傷定五藏殺蠱毒

發明 草龍膽苦寒沉降主肝經邪熱下焦溼熱酒

痺黃腫目病赤腫痰肉小兒肝氣去腸中小蟲益肝

膽溼熱取苦寒以瀉之時珍曰相火寄在肝膽有瀉

無補故瀉肝膽之熱正益肝膽之氣但大苦大寒過

傷胃中生發之氣反助火邪亦如久服黃連反從火

化之義本經主骨間寒熱是指熱傷腎水而言熱極

生風則發驚搐重則變為癇病溼熱邪氣之在中下

本經逢原卷一 山草部草龍膽 細辛

二焦者非此不除以其專伐肝膽之邪也肝膽之邪去而五藏安和經脈之絕傷續矣殺蠱毒者去溼熱之患也凡胃氣虛人服之必嘔脾虛人服之必瀉雖有溼熱慎勿輕用

細辛 辛溫無毒產華陰及遼東者良反藜蘆

本經主欬逆頭痛腦痛百節拘攣風溼痺痛死肌明目利九竅

發明 細辛辛溫上升入手足厥陰少陰血分治督

脈為病脊強而厥本經治欬逆頭痛腦痛善搜厥陰



伏匿之邪也。獨活為使。治少陰頭痛如神。亦主諸陽頭痛。諸風藥用之。治風溼痺痛。百節拘攣。去死肌。明目者。取辛以散結。而開經脈。竅隊之邪也。味辛而熱。溫少陰之經。故仲景少陰證用麻黃附子細辛湯。辛溫能散。故凡風寒風溼頭痛口瘡喉痺齒諸病用之。取其能散浮熱亦火鬱發之之義也。辛能泄肺。故風寒欬嗽上氣者宜之。辛能補肝。故膽氣不足則肝氣有餘。驚癇眼目諸病宜之。辛能潤燥。故通少陰諸經及耳竅閉塞者宜之。又主痰結溼火鼻塞不利。凡

本草經卷之十一 山草部 細辛 杜衡 白微

口舌生瘡者。用細辛黃連末。搽之。凡血虛內熱。火鬱頭痛。發熱欬嗽者。戒用。以其辛烈耗散真氣也。細辛辛之極者。用不過五分。

杜衡 俗名馬蹄香 又名杜葵 辛溫無毒

發明 杜衡香竄與細辛相似。故藥肆以之代充。細辛亦能散頭目風寒。下氣消痰。行水破血。但其氣濁。不能搜滌少陰經中之寒。稍遜細辛一籌耳。

白微 苦鹹平無毒 本經主暴中風身熱肢滿。忽忽不知人。狂惑邪氣寒

熱痲疹溫瘧洗發作有時。

發明 白微鹹平降泄。抑陽扶陰。為足陽明經本藥。兼行足少陰手太陰。本經主暴中風身熱肢滿。是熱鬱生風。痰隨火湧。故令忽忽不知人。狂惑邪氣寒熱痲疹。皆熱邪所致。溫瘧乃冬時伏邪。至春而發。繆氏經疏言暑邪所傷。秋必發為溫瘧。恐非經旨。別錄療傷中淋露者。女子傷犯陰中營血。而成淋露之疾。用以除熱益陰。則前證瘳矣。下水氣利陰氣者。總取益陰之功。真陰益而邪水下。性善降泄。故久服利人。金

本草經卷之十一 山草部 白微

匱治婦人產中虛煩嘔逆。安中益氣。竹皮丸中用之。千金治風溫發汗後身灼熱。自汗身重。多眠鼻息必。軒語言難出。萎蕤湯中用之。又治婦人遺尿。不拘胎前產後。有白微芍藥湯。取其有補陰之功。而兼行手太陰。以清膀胱之上原。殊非虛寒不禁之比也。古方多用治婦人者。以別錄有療傷中淋露之功也。凡胃虛少食泄瀉及喘欬多汗。陽氣外泄者。禁用。

白前 甘辛微溫無毒 發明 時珍曰。白前入手太陰。長於降氣。肺氣壅實



而有痰者宜之。金匱治欬嗽而脈沉者用澤漆湯以中有白前也。深師治久嗽上氣體腫短氣倚息不得卧常作水雞聲者用白前湯。外臺治久嗽吐血用白前。桔梗桑白皮甘草皆取其下氣耳。若虛嗽常哽氣者不可用也。白前較白微稍溫較細辛稍平專搜肺竅中風水非若白微之鹹寒專泄肺胃之燥熱亦不似細辛之辛竇能治腎肝之沉寒也。

本經逢原卷之二終

本經逢原卷一 山草部白前

九

本經逢原卷二

長洲石頑張璐路玉父纂述

男 以柔安世 訥遜言 恭訂

芳草部

當歸 甘辛溫無毒。蜀產者力剛可攻。秦產者力柔可補。凡治本病酒制。有痰薑汁。白者為粉歸性劣不入補劑。

本經主欬逆上氣溫瘧寒熱。先先生皮膚中。婦人漏

本經逢原卷一 芳草部當歸

下絕子。諸惡瘡瘍。全瘡。煮汁飲之。發明 當歸氣味俱厚。可升可降。入手少陰足太陰厥陰血分。凡血受病及諸病夜甚。必須用之。本經主欬逆上氣。溫瘧寒熱。酒洒。婦人漏下。絕子。皆取辛溫潤血之功。產後惡血上衝。亦必用之。別錄溫中止痛。甄權治下痢腹痛。女人瀝血腰痛。好古治衝脈為病。逆氣裏急。帶脈為病。腹痛。腰溶溶。若坐水中。其功專於破惡血。養新血。潤腸胃。榮筋骨。澤皮膚。理癰疽。排膿止痛。益血壅而不流。則痛。當歸甘溫。能和管血。辛



温能散內寒。使氣血各有所歸。入手少陰。心主血也。入足太陰。脾裏血也。入足厥陰。肝藏血也。身能養血。尾能行血。同人參黃耆。則補氣而生血。同牽牛大黃。則行氣而瀉血。同桂附吳黃。則熱同。同大黃芒硝。則寒。血虛以人參赤脂為佐。血熱以生地條芩為佐。仲景治陽邪陷陰。手足厥寒。脈細欲絕。用當歸四逆湯。於桂枝湯加當歸細辛通草。以通其血脈。卽下痢脈大。氣不歸附。亦用此湯。以歸附之。凡血虛發熱者。宜當歸補血湯。方用當歸三錢。黃耆一兩。作三服。心下刺。

本草經原卷一 芍藥部 歸身 芍藥

九

痛者。一味當歸酒煎服。專主血分諸病。海藏言當歸血藥。何本經治欬逆上氣。按當歸辛散。乃血中氣藥。故欬逆上氣。有陰虛陽無所附者。用血藥補陰。則血和而氣降矣。凡衝任督帶病皆不可少。惟泄瀉家痰飲家禁用。  
芎藭 綱目名 川芎 辛温無毒。蜀產者味辛而甘。為上。他處產者氣味辛烈。為下。反藜蘆。葉名藤蕪。  
本經主中風人腦頭痛。寒痺筋攣。緩急。金瘡。婦人血閉無子。

發明 芎藭辛温。上升入肝經。行衝脈。血中理氣藥也。故本經治中風人腦頭痛等證。取其辛散血分諸邪也。好古言搜肝氣。補肝血。潤肝燥。補風虛。又治一切風氣血氣。及面上遊風。目疾多淚。上行頭目。下行血海。故四物湯用之者。皆搜肝經之風。治少陽厥陰頭痛及血虛頭痛之聖藥。助清陽之氣。去溼氣在頭。頭痛必用之藥。血痢已通。而痛不止。乃陰虧氣鬱。藥中加芎藭。氣行血調。其痛立止。靈苑方驗胎法。以生芎藭末艾湯服一錢。七腹中微動者。為胎。千金方治。

本草經原卷二 芍藥部 芎藭 撫芎 蛇牀

三

子死腹中。以芎藭末酒調。方寸匙。須臾二三服。立出。凡骨蒸盜汗。陰虛火炎。欬嗽吐逆。及氣弱之人。不可服。其性辛散。令真氣走泄。而陰愈虛也。  
撫芎 辛温無毒。產江左撫州。中心有孔者是。發明 撫芎升散。專於開鬱寬胸。通行經絡。鬱在中焦。則胸膈痞滿作痛。須撫芎開提其氣。以升之。氣升則鬱自降。故撫芎總解諸鬱。直達三焦。為通陰陽氣血之使。然久服耗氣。令人暴亡。  
蛇牀 苦辛温無毒。



本經主男子陰痿溼癢婦人陰中腫痛除痺氣利關節癩癧惡瘡

發明 蛇床辛香性溫專入右腎命門少陽三焦氣分本經列之上品不獨助男子壯火且能散婦人鬱攸非妙達本經精義不能得從治之法也但腎火易動陽強精不固者勿服

藁本 辛苦溫無毒香而燥者良臭而潤者勿用本經主婦人疝瘕陰中寒腫痛腹中急除風頭痛長肌膚悅顏色

本經逢原卷一

芳草部

四

發明 藁本性升屬陽為足太陽寒鬱經中頭項巔頂痛及大寒犯腦連齒頰痛之專藥女人陰腫疝瘕督脈為病脊強而厥亦多用之霧露之邪中於上焦須兼木香風客於胃泄瀉脾胃藥中宜加用之今人只知藁本為治巔頂頭腦之藥而本經治婦人疝瘕腹中急陰中寒等證皆太陽經寒溼為病亦屬客邪內犯之候故用藁本去風除溼則中外之疾皆瘳豈特除風頭痛而已哉云長肌肉悅顏色者外用作面脂之類是也但頭痛挾內熱春夏溫病熱病頭痛

芫花及產後血虛大炎頭痛皆不可服

白芷 梁卽都 辛苦溫無毒

本經主女人漏下赤白血閉陰腫寒熱頭風侵日淚出長肌膚潤澤顏色可作面脂

發明 白芷辛香升發行手陽明性溫氣厚行足陽明芳香上達入手太陰為解利陽明風熱頭痛及寒熱頭風侵日淚山之要藥其所主之病不離三經如寒熱頭風眉稜骨痛頭日齒痛三經之風熱也漏下赤白癰疽頭面皮膚風痺燥癢三經之溼熱也風熱

本經逢原卷二

五

者辛以散之溼熱者溫以除之都梁丸治崩漏赤白深得本經之旨性善祛風女人漏下赤白皆風入胞門所致辛香入脾故又能溫散血閉陰腫及寒熱頭風侵日淚出總取辛散利竅之功其長肌膚潤澤顏色者則有排膿長肉之力所以外科用之痘疹起脹連皮腫者於解毒藥內用之預杜將來發癢之患今人用治腸癰有敗膿淋漓不已腥穢殊甚遂致臍腹冷痛須此排膿膿盡乃以他藥補之燒州碎蟲蛇為末新汲水調頻灌解蛇毒內攻和膽礬麝香摻蛇傷



潰爛。但性溫而升。味苦而散。故嘔吐因於熱者。漏下赤白。因於火者。勿用。癰疽潰後。亦宜漸減。以其能耗胃氣也。

**白芍藥** 酸苦平微寒。無毒。入補脾藥。酒炒。入止血藥。醋炒。入和營藥。及下痢後重。血熱癰毒藥。並酒洗。生用。入血虛水腫腹脹藥。桂酒制用。反藜蘆。

本經主邪氣腹痛。除血痺。利小便。益氣。發明 白芍藥。酸寒。斂津液。而護營血。收陰氣。而瀉邪熱。蓋瀉肝之邪熱。所以補脾之陰。即本經主邪氣。

本經逢原卷二 芍藥部 白芍藥

六

腹痛益氣之謂。故仲景以為補營首藥。入肝脾血分。及陽維寒熱帶脈腹痛。補中下二焦。能於土中瀉木。為血痢必用之藥。然須兼佳用之。方得斂中寓散之義。建中湯之妙。用人所不知。蓋瀉痢皆太陰之病。建中專主太陰腹痛也。其治血痺。黃耆桂枝五物湯中用之。非深達本經妙理者。不能也。又得炙甘草治腹中急痛。同白朮補脾。同芍藥瀉肝。從人參補血。虛從黃連止瀉痢。同薑棗溫經散溼。在用者。各得其宜耳。凡人陽氣虛衰。陰氣散漫。患腹脹滿急於補中益氣。

藥中加白芍藥一味。以收陰。則陽虛不受陰制之脹。得陽藥便消矣。然氣虛內寒者。不可用。古云減芍藥。以避中寒。誠不可忽。產後不可用。以其酸寒瀉肝。伐生發之氣也。小便不利者。禁用以膀胱得酸收斂。愈秘也。而真武湯中。又用以利小便者。深得本經之旨。蓋真武湯。木治少陰精傷。而證見虛寒。非太陽膀胱癱閉之候。以其能益陰滋血。培養津液。小便自行。非通利也。至於桂枝湯中。用以護營血。使邪不得內犯。建中湯中。用以培土。滅而治陽邪內陷腹痛。此皆仲

本經逢原卷二 芍藥部 白芍藥

赤芍藥

七

景用藥之微妙。端不外本經之義。其除血痺。破堅積。治寒熱疝瘕。止痛利小便。皆指赤者而言。與白芍無預。因本經未分赤白。故一貫例之。

**赤芍藥** 酸苦微寒。無毒。酒洗用。

本經除血痺。破堅積。寒熱疝瘕。止痛利小便。發明 赤芍藥。性專下氣。故止痛不減。當歸蘇恭以為赤者。利小便。下氣。白者。止痛和血。端不出本經除血痺。破堅積。止痛利小便之旨。其主寒熱疝瘕者。善行血中之滯也。故有瘀血留著作痛者。宜之。非若白



者酸寒收斂也。其治血痺利小便之功赤白皆得應。用要在配合之神。乃著奇功耳。

牡丹皮 苦辛平無毒。酒洗去鹼土。曝乾勿見火。

本經主寒熱中風。癰癤驚癇邪氣。除癥堅瘀血。留舍腸胃五藏。療癰瘡。

發明 牡丹皮入手足少陰厥陰。治血中伏火。故相火勝腎。無汗骨蒸為專藥。本經主寒熱中風。癰癤驚癇等證。以其味辛氣竄。能開發陷伏之邪外散。惟自汗多者勿用。為能走泄津液也。痘疹初起勿用。為其

本經逢原卷二 芍藥部牡丹皮 木香

八

性專散血。不無根脚散濶之慮。王安道云。志不足者。足少陰病也。故仲景腎氣丸用之。後人惟知黃檗治相火。不知丹皮之功更勝也。又癥堅瘀血。留舍腸胃五藏。及陰虛吐血。衄血必用之藥。以能行瘀血。而又能安好血。有破積生新。引血歸經之功。故犀角地黄湯用之。凡婦人血崩。及經行過期不淨。屬虛寒者。禁。用。又赤者利血。白兼補氣。亦如赤白芍藥之義。諸家言其性寒。安有辛香而寒者乎。

木香 辛苦溫無毒。形如枯骨。味苦色淡黃者良。味

鹹色黑勿用。生用理氣。煨熟止瀉。本經主邪氣辟毒疫。強志主淋露。

發明 木香氣香味厚。不獨沉而下降。蓋能理胃以下氣滯。乃三焦氣分之藥。兼入肺脾肝三經。能升降諸氣。故上焦氣滯。積鬱宜之者。金鬱則泄之也。然雖入肺。而肺燥氣上者。良非所宜。其中焦氣滯不運宜之者。脾胃喜芳香也。下焦氣滯後重宜之者。塞者通之也。若治中腕氣滯不運。心腹疼痛。以檳榔佐之。使氣下則結痛下散矣。本經辟疫毒邪氣。強志止淋露。

本經逢原卷二 芳草部木香 甘松香

九

以其辛燥助陽。善開陰經伏匿之邪。大明治心腹一切氣膀胱冷痛。嘔逆反胃。霍亂瀉痢。健脾胃消食安胎。甄權治九種心痛。積年冷氣。疥癬癥塊。脹痛壅氣。上衝煩悶。羸劣。女人血氣刺痛。不可忍。然香燥而偏於陽。肺虛有熱。血枯而燥。及陰火衝上者。勿服。

甘松香 甘溫無毒

發明 甘松芳香升竄。能開脾鬱。少加脾胃藥中。甚醒脾氣。主惡氣。卒心腹痛滿。風疝齒齩。得白芷白附子。良脚氣膝腫。煎湯淋洗。効。



山柰 辛溫無毒

發明 山柰芳香入陽明煖胃辟瘴癘惡氣治心腹冷氣痛寒溼霍亂風蟲牙痛皆芳香正氣之力也

高良薑 辛大溫無毒煨熟用子名紅薑蔥

發明 良薑辛熱純陽上升入足陽明太陰二經為客寒所犯則逆冷霍亂腹痛諸病生焉辛溫煖脾胃而逐寒邪則胃中冷逆自除霍亂腹痛自愈甄權治腹內久冷氣痛去風冷痺弱大明主轉筋瀉利反胃解酒毒消食蘇頌治惡心嘔清水皆取煖胃溫中散

本草綱目卷二 藥部 山柰 高良薑 草豆蔻

寒之功也而寒痼小腹掣痛須同茴香用之產後下焦虛寒瘀血不行小腹結痛者加用之若胃火作嘔傷暑霍亂禁用為其溫燥也○紅薑蔥辛溫主水瀉霍亂心腹絞痛止嘔進食大補命門相火故正元丹中用之然能動火傷目致衄不宜久服

草豆蔻 辛溫無毒麩裏煨熟去麩用

發明 草豆蔻性溫入脾胃二經東垣曰風寒客邪在胃口之上當心疼痛者宜之丹溪曰草豆蔻性溫能散滯氣若明知口食寒物胃脘作疼或溼鬱成病

者用之神効若熱鬱者不可用恐積溫成熱也然多用能助脾熱傷肺損目故陰虛血燥者忌之

草果 亦名豆蔻 辛溫無毒去殼生用

發明 草果與草豆蔻總是一類其草果治病取其辛熱浮散能入太陰陽明除寒燥溼開鬱化食利膈上痰解麩溼魚肉諸毒與知母同用治瘴癘寒熱取其一陰一陽無偏勝之害蓋草果治太陰獨勝之寒知母治陽明獨勝之火也然瘴亦有不由於嵐瘴氣而實邪不盛者忌服凡溼熱痰滯傷暑蒸注漫赤口

本草綱目卷二 藥部 草果 白豆蔻 縮砂密

乾者禁用

白豆蔻 俗名豆蔻 辛溫無毒忌見火去淨隔膜不爾令人隔滿凡草果草豆蔻縮砂皆然不獨白豆蔻也

發明 白豆蔻辛香上升入脾肺二經散肺中滯氣治脾虛瘧疾嘔吐寒熱能消能磨流行三焦營衛一轉諸證自平古方治胃冷積氣嘔逆反胃消殺下氣寬膈進食解酒毒皆相宜也若火升作嘔蘊熱作痛者勿服

縮砂密 俗名砂仁 辛溫無毒



發明 縮砂屬土醒脾調胃為脾胃肺腎大小腸膀胱七經之氣藥能引諸藥歸宿丹田治脾虛泄瀉宿食不消瀉痢白沫腹中虛痛寒飲脹痛噎膈嘔吐和中行氣止痛安胎用之悉效同熟地茯苓納氣歸腎同檀香豆蔻下氣安肺得陳皮白朮和氣益脾惟新產婦忌之恐氣驟行動血也今人治血痢亦多用之若積欲盡時良非所宜又血虛火炎欬嗽禁用妊婦氣滯者宜服若氣虛者多服反耗其氣多致難產南人性喜條暢食品每多用之北人性喜潛藏藥中亦

本經逢原卷二 芳草部縮砂蜜

上二

罕用者

益智子 辛溫無毒去殼鹽水炒用

發明 益智行陽退陰三焦命門氣弱者宜之脾主智此物能益脾胃理元氣補腎虛滑精胃虛多唾女人崩漏治心氣不足夢泄夜多小便及冷氣腹痛於土中益火也集驗方縮泉丸治脾氣不足方用益智子鹽炒去鹽與烏藥等分為末酒煮山藥粉為糊丸如梧子大空心鹽湯下七十九丹方治夜多小便取二十四枚入鹽同煎服之有驗按益智功專補火如

血燥有火溼熱暴注及因熱而遺濁色黃乾結者不可誤用也

葷菱 辛大溫無毒醋浸刮去皮子免傷肺上氣

發明 葷菱辛熱浮散為頭疼鼻淵要藥取其能入陽明經散浮熱也性能溫中下氣治霍亂水瀉心腹

滿者宜之然辛熱耗散能動脾胃之火多用令人喘欬目昏腸虛下重以其走泄真氣也

蒟葉子名蒟醬 辛溫無毒

發明 蒟葉辛熱能下氣溫中破痰散結氣解瘴癘

本經逢原卷二 芳草部葷菱蒟子肉豆蔻

上三

嶺南人以葉合檳榔食取其辛香能破瘴癘之氣也其子可以調羹故謂之醬葷菱之類也

肉豆蔻俗名肉果 辛溫無毒糯米粉裹煨熟用勿犯鐵

發明 肉豆蔻辛香入手足陽明溫中補脾寬膨脹固大腸為小兒傷乳吐逆泄瀉之要藥二神丸合補

骨脂治腎瀉蓋取補脾以治腎邪也按脾土性喜芳香故肉果與脾胃最為相宜以其能下氣者脾胃得

補則健運非若厚朴枳實之峻削也熱鬱暴注禁用以其辛溫性滯也

本經逢原 卷二

六一



補骨脂俗名破故布 苦辛大溫無毒鹽酒浸焙  
 乾用與胡麻同炒良忌葷葷羊肉諸血  
 發明 補骨脂屬火收斂神明能使心胞之火與命  
 門之火相通使元陽堅固骨髓充實濇以固脫也胡  
 桃屬水潤燥養血血屬陰惡燥故油以潤之佐補骨  
 脂有水火相生之妙故局方青娥丸用之孫思邈言  
 補腎不若補脾許學士言補脾不若補腎腎氣虛弱  
 則陽氣衰劣不能蒸蒸脾胃令人痞滿少食譬如釜  
 無火雖終日不熟陽衰則飲食亦不能消化濟生

本經逢原卷二 芳華部補骨脂

二神丸治脾胃虛寒泄瀉用補骨脂補腎肉豆蔻補  
 脾加吳茱萸以平其肝加木香以順其氣使之斡旋  
 若精傷溺赤瀉痛者去木香易五味子腰膝痠疼腎  
 令精流者用之屢効凡陰虛有火夢泄溺血大便閉  
 結者勿施  
 薑黃 辛苦溫無毒藏器曰辛少苦多性熱不冷或  
 云大寒誤矣有二種蜀川生者色黃質嫩有鬚折之  
 中空有眼切之分爲兩片者爲片子薑黃江廣生者  
 質粗形扁如乾薑僅可染色不入湯藥今藥肆混市

誤人徒有耗氣之患而無治療之功也  
 發明 薑黃鬱金蓬朮三物形狀功用皆相近但鬱  
 金人心專治心包之血薑黃入脾兼治血中之氣蓬  
 朮入肝兼治氣中之血爲不同耳古方三痺湯用片  
 子薑黃治風寒溼氣手臂痛戴元禮曰片子薑黃能  
 入手臂治痛其兼理血中之氣可知能治癥瘕癰疽  
 通經消腫毒功力烈於鬱金但血虛臂痛者服之病  
 必增劇

本經逢原卷二 芳華部鬱金

而寒之理蜀產者體圓尾銳如蠅腹狀發苗處有小  
 孔皮黃而帶黑通身粗皺如梧桐子紋每枚約重半  
 錢折開質堅色黃中帶紫黑嗅之微香不烈者真若  
 大小不等色黃皮起細橫紋有鬚如線折之中空質  
 柔內外皆黃其氣烈者即片子薑黃也體圓首尾相  
 似通身橫紋發苗處無小孔折開氣烈觸鼻者染色  
 薑黃中之小者也蓬朮則大塊色青黑最大者爲廣  
 茂與此不類蘇恭不能分別乃爲一物謬矣  
 發明 鬱金辛香不烈先升後降入心及包絡治吐



衄血唾血血腥破惡血血淋尿血婦人經脈逆行  
產後敗血衝心及宿血心痛並宜鬱金末加薑汁童  
便同服其血自清痰中帶血者加竹瀝又鼻血上行  
者加入四物湯一婦患失心風癲十年用鬱金四兩  
佐明礬一兩為丸硃砂為衣纔服五十九心間如有  
物脫去再服而蘇以鬱金入心去惡血明礬化頑痰  
硃砂安神故也又能化癥瘕為水嶺南蠱毒為害初  
覺胸腹痛卽用升麻或膽礬吐之若膈下急痛以米  
湯調鬱金末三錢服之卽瀉出惡物或合升麻鬱金

本經逢原卷一 步部部鬱金 達莪茂

廿六

服之不吐則下此李巽岩為雷州司理鞠獄得此方  
活人甚多按以上諸治其功皆在破宿生新今世誤  
以為諸血聖藥病者不惜重費醫者藉為射利咸以  
薑黃代充為害非淺凡屬陰虛失血及陰火迫血上  
逆咸為切禁  
達莪茂 卽達莪 苦辛溫無毒入肝經藥醋炒入心脾  
藥麩裏煨熟入四物湯調經羊血或雞血拌炒  
發明 達莪茂入肝破血治婦人血氣結積痛痰癖  
冷氣跌撲損痛下血及內損惡血通肝經聚血蓋此

藥專破氣中之血也按蓬蓬誠為磨積之藥但虛人  
得之積不去而真已竭更可虞也須得參朮健運補  
中寓瀉乃得力耳

荆三稜 苦平無毒生荆楚地故名荆三稜真者絕  
少今世所用皆草三稜也醋炒用之

發明 三稜肝經氣分藥也能破血中之氣散血結  
通肝經積血主寒癖結塊破產後惡血血結腹痛通  
月水墮胎以其力峻故難久服有人病癥瘕腹脹用  
三稜莪茂酒煨煎服下一黑物如魚而愈按絜古云

本經逢原卷一 步部部荆三稜 香附

廿七

三稜能瀉真氣虛者勿用東垣破積諸方皆與人參  
贊助如專用剋削脾胃愈虛不能運行其積亢逆益  
甚矣

香附 卽莎草根 辛微苦甘平無毒產金華光細者佳入  
血分補虛童便浸炒調氣鹽水浸炒行經絡酒浸炒  
消積聚醋浸炒氣血不調胸膈不利則四者兼製肥  
盛多痰薑汁浸炒止崩漏血便製炒黑走表藥中則  
生用之

發明 香附之氣平而不寒香而能竄乃足厥陰肝



手少陽三焦氣分主藥兼入衝脈開鬱氣消痰食散風寒行血氣止諸痛。月候不調胎產崩漏多怒多憂者之要藥。治兩脇氣妨心忪少氣是血中之氣藥也。蓋血不自行隨氣而行氣逆而鬱則血亦凝滯氣順則血亦隨之而和暢矣。生則上行胸膈外達皮毛故能散風寒熱則下走肝腎外徹腰足故能調血氣得參朮則益氣得歸地則調血得木香則流滯和中得沉香則升降諸氣得芍藥蒼朮則總解諸鬱得山梔黃連則降火清熱得茯苓則交心腎得茴香補骨脂

本草經原卷二 芳草部 附 茉莉花 十八

則引氣歸元得厚朴半夏則決壅消脹得紫蘇葱白則解散邪氣得三稜莪朮則消磨積塊得艾葉則治血氣煖子宮乃氣病之總司女科之主帥也。惟經水先期而淡及失氣無聲無臭者勿用血氣本虛更與利氣則行之愈速矣。

茉莉花 辛熱無毒根熱有毒

發明 茉莉花古方罕用近世白痢藥中用之取其芳香散陳氣也其根性熱有大毒以酒磨一寸服卽昏迷一日乃醒服二三寸二三日醒惟接骨脫臼用

以傳之則不知痛也

排草香 辛溫無毒

發明 芳香之氣皆可辟臭去邪惡氣鬼魅邪精天行時氣並宜燒之。水煮洗水腫浮氣與生薑芥子煎湯浴風癱効。

藿香 辛微溫無毒廣產者良但葉甚少土人每以排草葉偽充最難辨別須於莖上擇取色綠未經穢壞者方効

發明 藿香入手足太陰芳香之氣助脾醒胃故能

本草經原卷二 芳草部 附 藿香 十九

止嘔逆開胃進食溫中快氣去瘴氣止霍亂治心腹痛凡時行疫癘山嵐瘴癘用此醒脾健胃則邪氣自無容而愈矣。但陰虛火旺胃虛作嘔內無留滯者不可用恐反傷正氣引邪內入江浙土產者伐胃消食其莖能耗氣用者審之。

薰香 甘平無毒廣產者良雲陽產者氣濁不堪入藥

發明 薰香辛散上達故心痛惡氣齒痛鼻塞皆用之單用治鼻中瘰肉鼻鼾香以養鼻也。多服作喘為



能耗散真氣也。

蘭香 辛温無毒某部移此瀕湖綱目芳草部有蘭草。菜部有蘭香名曰羅勒種類不同因攷正之。按蘭有三種。一種曰蘭草其氣濃濁。卽今之省頭草也。一種曰蘭香植之庭砌二十步內卽聞香俗名香草。以子能去目翳故又名醫子草。一種名羅勒莖葉較蘭香稍粗大形雖極類而氣葷濁以嫩時可食僅入菜部不堪入藥。本經利水道殺蟲毒辟不祥久服益氣輕身不老通

本經逢原卷二 芳草部 蘭香

神明

發明 蘭氣芳香能辟疫毒惡氣楚人以之爲佩又能辟汗濕之氣故又名辟汗香入手足太陰陽明力能調中消食去惡氣治嘔嘔脾瘕口中時時溢甜味者非此不除按蘭性芳香辛温專走氣道故能利水調肝和脾其功倍於藿香善調嘔逆散積久陳鬱之氣素問云五味入口藏於胃以行其津氣津液在脾令人口甘此肥美所發也其氣上溢轉爲消渴治之以蘭除陳氣也東垣治消渴生津飲用蘭葉蓋本

於此又治牙疼口臭有神功丸亦用蘭香云如無以藿香代之近世有誤認幽蘭爲蘭香者大可噴飯觀本經利水殺蟲毒辟不祥之治豈幽蘭能之乎古方治癘風蘭香散取其散肺胃中之溼熱蟲毒也普濟方治反胃蘭香和甘蔗汁服之錢氏治小兒鼻疳赤爛蘭葉燒灰二錢銅綠半錢輕粉二字爲末日傳三次卽愈。子治目翳及塵物入目以三五顆內目中少頃其子溼脹與物俱出又主暴得赤眼後生醫膜用蘭香子一粒入背內閉目少頃連膜俱出蓋此子

本經逢原卷二 芳草部 蘭香

得溼卽脹故能染惹眵淚浮膜爾然目中不可著一塵而此可納三五顆亦不妨礙又小兒食肥甘口臭齒黑名曰崩砂漸至齲爛名曰潰槽又或出血名曰息露重則齒落名曰腐根用蘭香子末輕粉各一錢蜜陀僧煨赤醋淬研末半兩和勻每以少許傅齒及齲上內服甘露飲立効。時珍曰蘭香須三月棗葉生時種之乃生否則不生常以魚腥水泥溝水冷泥水澆之則香而茂不宜糞水著糞則萎其子大如蚕而褐色不光七月收之種時防蟻溼則有脂浮脹須



以桴炭末掩之。

澤蘭 苦甘微溫無毒取葉酒洗用

本經主金瘡癰腫瘡膿

發明 澤蘭入足太陰厥陰血分專治產後血敗流於腰股拘攣疼痛破宿血消癥瘕除水腫身面四肢浮腫本經主金瘡癰腫瘡膿皆取散血之功為產科之要藥更以芎歸童便佐之功效勝於益母

馬蘭 辛平無毒赤莖者良

發明 馬蘭入陽明血分與澤蘭功用相近故能破

本經逢原卷二 芳草部 澤蘭 馬蘭 香薷

宿生新丹方治婦人淋濁痔漏有効喉痺腫痛以馬蘭根葉搗汁入米醋滴鼻孔或灌喉中取痰自開絞腸痧腹痛以馬蘭細嚼嚙汁立安水腫溺瀉馬蘭一握黑豆小麥各一撮酒水煎服効蛇傷搗汁和醋搽之皆取散血解毒也

香薷 辛微溫無毒江西白花者良

發明 香薷辛溫先升後降故熱服能發散暑邪冷飲則解熱利小便治水甚捷世醫治暑病以香薷飲為首藥然暑有乘涼飲冷致陽氣為陰邪所遏遂病

發熱惡寒頭痛煩躁口渴或吐或瀉或霍亂者宜用此發越陽氣散水和脾若飲食不節勞役作喪之人傷暑發熱大渴煩渴喘促者乃勞倦內傷之證必用清暑益氣如大熱大渴又宜人參白虎之類以瀉火益元更有汗出如雨吐瀉脫元四肢清冷脈微欲脫者又須大順漿水散等方救之若用香薷飲是重虛其表頃刻脫亡矣今人不知槩用沉冷代茶若元氣虛人服之往往致病蓋香薷乃夏月解表之藥如冬月之用麻黃氣虛者豈可漫用深師香薷丸治通身

本經逢原卷二 芳草部 香薷 爵牀 荆芥

水腫以香薷熬膏丸白朮末日三夜一服米飲下之効

爵牀

俗名赤眼 鹹寒無毒

本經主腰痛不得措牀俛仰艱難除熱可作湯浴發明 爵牀善通血脈蘇恭言療血脹下氣杖瘡搗汁塗之立瘥觀本經諸品不出活血舒筋之用也

荆芥 又名 假蘇

辛微溫無毒產後止血童便制黑用凡食河豚及一切無鱗魚與驢肉俱忌之食黃鱔魚後服之令人吐血惟地漿可解與蟹同食動風



本經主寒熱鼠瘦癩癧生瘡破結聚氣下游血除溼

發明 荆芥穗入手太陰足厥陰氣分其功長於祛  
經絡中之風熱觀本經所主皆是搜經中風熱痰血  
之病又能清頭目去瘀血破結氣消瘡毒故風病血  
病瘡病產後為要藥治風兼治血者以其入風木之  
藏即是藏血之地故並主之華元化治產後中風口  
噤發瘧及血暈不醒荆芥末三錢豆淋酒調服神效  
產後血暈熱童便調服而表虛自汗陰虛面赤者禁

本經逢原卷二 芳草部荆芥紫蘇

五

用今人但遇風證藥用荆芥此流氣散之相沿耳  
紫蘇 辛溫無毒葉紫者能散血脈之邪最良  
發明 蘇葉味辛入氣分色紫入血分升中有降同  
橘皮砂仁則行氣安胎同藿香烏藥則快氣止痛同  
麻黃葛根則發汗解肌同芍藥當歸則和營散血同  
木瓜厚朴則散溼解暑同桔梗枳殼則利膈寬中同  
杏仁葶子則消痰定喘然不宜久服泄人真氣單用  
煮汁解蟹毒若脾胃虛寒人過服多致滑泄往往不  
覺也其梗能行氣安胎但力淺薄難於奏効亡血家

大虛及妊婦產婦發散用苞最佳本乎天者親上取  
其包含子氣且氣味皆薄而無過汗傷中之患也

蘇子 辛溫無毒粗而色深紫者真細而色淡者假  
發明 諸香皆燥惟蘇子獨潤為虛勞欬嗽之專藥  
性能下氣故胸膈不利者宜之與橘紅同為除喘定  
嗽消痰順氣之良劑但性主疎泄氣虛久嗽陰虛喘  
逆脾虛便滑者皆不可用

水蘇 一名蘇 辛溫無毒子名荏子

本經下氣殺穀除飲食辟口臭去邪毒辟惡氣

本經逢原卷二 芳草部蘇子水蘇薄荷

五

發明 水蘇即蘇之野生色青者其氣芳香故本經  
所主一皆胃病專取芳香正氣之義局方用治血病  
者取以解散血中之氣也氣散則血亦散矣  
薄荷 辛平無毒蘇產者良去梗用

發明 薄荷辛涼上升入肝肺二經辛能發散專於  
消風散熱涼能清利故治欬嗽失音頭痛頭風眼目  
口齒諸病利咽喉去舌胎小兒驚熱及癩癧瘡疥為  
要藥其性浮而上升為藥中春升之令能開鬱散氣  
故逍遙散用之然所用不過二三分以其辛香伐氣



多服久服令人虛冷瘦弱人多服動消渴病陰虛發熱欬嗽自汗者勿施

隱草部

菊 黃者苦甘平白者苦辛平皆無毒野生者名苦蕒可搗塗癰腫疔毒服之傷人腦

本經主諸風頭眩腫痛目欲脫淚出皮膚死肌惡風溼痺久服利血氣輕身耐老延年

發明 菊得金水之精補水以制火益金以平木為去風熱之要藥故本經專主頭目風熱諸病取其

本經逢原卷二 隱草部 菊 艾

三

味甘氣清有補陰養目之功益金則肝木平而風自息補水則心火制而熱自除矣其治惡風溼痺者以其能清利血脈之邪而痺溼得以開泄也又黃者入金水陰分白者入金水陽分紫者入婦人血分觀金匱侯氏黑散千金秦艸散俱用菊花為君時珍所謂治諸頭目其青深矣近有一種從番舶來六月開花但有正黃而無間色豈特黃州脫瓣為異哉  
艾 苦辛溫無毒蘄州者為勝  
發明 艾性純陽故可以取太陽真火可以回垂絕

元陽服之則走肝脾腎三陰而逐一切寒溼轉肅殺之氣為融和生用則性溫炒熟則大熱用以灸火則透諸經而治百病蘇頌言其有毒誤矣夫用藥以治病中病則止若素有虛寒痼冷婦人溼鬱帶濁之病以艾和歸附諸藥治之夫何不可艾附丸調經而溫子宮兼主心腹諸痛膠艾湯治虛病及胎妊產後下血雷火鍼同丁香磨臍熨寒痺攣痛若老人臍腹畏冷及寒溼脚氣以熟艾入布兜之惟陰虛火旺血燥生熱及宿有失血病者為禁有人患風癢癰疹不時

本經逢原卷二 隱草部 艾 茵陳蒿

三

嫩發以絹裹擦之即消亦取其辛散開發之力  
茵陳蒿 苦平微寒無毒  
本經主風溼寒熱邪氣結黃疸  
發明 茵陳有二種一和葉細如青蒿者名綿茵陳專於利水為溼熱黃癰要藥一種生子如鈴者名山茵陳又名角蒿其味辛苦小毒專於殺蟲治口齒瘡絕勝並入足太陽本經主風溼寒熱熱結黃癰溼伏陽明所生之病皆指綿茵陳而言仲景茵陳蒿湯以之為君治溼熱發黃梔子檉皮湯以之為佐治燥熱



發黃如苗澇則溼黃。旱則燥黃。其麻黃連帽赤小豆湯以之爲使。治瘰熱在裏而身黃。此三方分治陽黃也。其治陰黃則有茵陳附子湯。各隨燥溼寒熱而爲主治。按茵陳專走氣分而利溼熱。若畜血發黃非此能治也。外臺治齒齲宣露。千金治口瘡齒蝕。並用燒灰塗之。有汁吐去。一宿卽効。而殺蟲方中一味煎湯。內服外洗。皆用角蒿。專取逐溼化熱之功也。

青蒿 苦寒無毒。莖紫者真。根莖子葉不可並用。恐成痢疾。葉主溼熱。子治骨蒸。俱宜童便制用。

本經逢原卷二 醫部全錄

天

本經主疥癩痂痒惡瘡殺蟲留熱在骨節間明目發明。青蒿亦有二種。一種發於早春。葉青如綿茵陳。專瀉丙丁之火。能利水道。與綿茵陳之性不甚相遠。一種盛於夏秋。微黃如地膚子。專司甲乙之令。爲少陽厥陰血分之藥。故莖紫者爲良。其治骨蒸勞熱。有殺蟲之功。而不傷伐骨節中陽和之氣者。以其得春升之令最早也。此與角蒿之性大都相類。又能明目。善清在上之虛熱。燒灰淋汁。和石灰點治惡瘡。息肉。鱗癩。蘇恭生搗敷金瘡。經驗方和桂心治寒瘡。但

性偏苦寒。脾胃虛寒泄瀉者勿服。

芫蔚 俗名益母 辛甘微溫無毒。忌犯鐵器。其子微炒香。蒸熟烈日曝燥。杵去殼用。

本經芫蔚子。明日益精。除水氣。莖治癰疹。可作浴湯。發明。芫蔚入手少陰。足厥陰血分。活血行氣。有補陰之功。凡胎前產後。所恃者血氣也。胎前無滯。產後無虛。以其行中有補也。然所謂補者。是散其瘀而營血受蔭。非補養血氣之謂。丹方以益母之嫩葉陰乾。拌童便陳酒。九蒸九晒。入四物湯料爲丸。治產後諸

本經逢原卷二 醫部全錄

天

證。但功專行血。故崩漏下血。若脾胃不實。大腸不固者。勿用。爲其性下行也。近世治番痧腹痛嘔逆。以濃煎少加生蜜。放溫恣飲。有效。取其能散惡血也。其子能明目。功尚益精利水。水虧而瞳子收小者宜之。若火盛瞳子散大者。切忌。爲其辛散能助火邪也。白花者名繁菜。嫩苗可食。故謂之菜。藏器主產後腹痛。令人治白帶。用一味爲末。服之大効。

薇銜 苦溫無毒。素問謂之麋銜。唐本曰鹿銜。千金曰鹿藥草。言鹿有疾銜此草卽瘥也。其葉大而面



綠背紫者為真。蘇恭言有大小二種。保昇言葉似荒蔚。叢生有毛者吳風草也。

本經主風溼痺歷節痛。驚癇吐血。悸氣賊風。鼠瘦癰腫。

發明 鹿銜本經專主風溼痺歷節痛。素問同澤木治酒風身熱懈惰。汗出如浴。惡風少氣之病。亦取其能除痺著血脈之風溼也。又治驚癇悸氣吐咯諸血。以其能走胃與腎肝血分。專理血中邪溼。而無留滯之患。近世治吐血咯血用之。以其能溫補衝督之精。

本經逢原卷二 鹿銜部 鹿銜 夏枯草 三十一

血也。陝人名為鹿胞草。言鹿食此。即能成胎。其性溫補。下元可知。今吳興山中。間亦產此。每於初夏。羣鹿引子銜食。乃去洵為確真無疑。采得眼乾。一味浸酒。最為有益。但性專助陽。力能走散陰精。故藏器云。婦人服之。絕產無子。良有見乎此也。其子名延壽果。味微澁而甘。惟秦地有之。不特有益於老人。而嬰兒先天不足者。尤為上藥。惜乎南方罕得也。

夏枯草 苦辛溫無毒 本經主寒熱瘰癧。鼠瘦頭瘡。破癥散癭。結氣。脚腫溼。

痺輕身。

發明 夏枯草本經專治寒熱瘰癧。有補養厥陰血脈之功。以辛能散結。苦能除熱。而癥結癭氣散矣。言輕身者。脚腫溼痺愈。而無重著之患也。佐以香附甘草。治日珠疼。夜甚者。以其稟純陽之氣。而散陰中結滯之熱也。又能解內熱。緩肝火。從治之法。并治痘後餘毒。及肝熱目赤。有効。久服亦防傷胃。以善走厥陰助肝木之氣耳。

劉寄奴 苦溫無毒

本經逢原卷二 劉寄奴部 劉寄奴 旋復花 三十二

發明 劉寄奴破血下脹。又能止血。故產後餘疾。及金瘡。大小便血。皆用之。千金方治折傷瘀血。用劉寄奴。竹碎補。延胡索。水煎。加童便服。集簡方治大小便血。劉寄奴。末空心茶清調服。衛生易簡方治血氣脹滿。劉寄奴。紅酒煎服。時珍治小兒尿血。取劉寄奴。初末服。効。丹方治大便血。用劉寄奴。半兩。臘茶一錢。烏梅半枚。煎服。即効。但性走散。不可過服。令人吐利。旋復花 本經名 鹹甘溫小毒

本經主結氣。脇下滿。驚悸。除水。去五藏間寒熱。補中。



下氣

發明 旋復花升而能降。肺與大腸藥也。其功在於開結下氣。行水消痰。治驚悸。祛痞堅。除寒熱。散風溼。開胃氣。止嘔逆。除噫氣。故肺中伏飲。寒嗽宜之。仲景治傷寒。汗下後。心下痞堅。噫氣不除。有旋復代赭石湯。金匱半產漏下有旋復花湯。胡洽治痰飲在兩脇。脹滿。有旋復花湯。皆取其能下氣也。但性專溫散。故陰虛勞嗽。風熱燥欬。不可誤用。用之。嗽必愈。甚本經言補中下氣者。甘能緩中。鹹能潤下。痰氣下而中氣

本經逢原卷二 藥部部 旋復花 青箱 紅藍花 三

安脇下滿結寒熱驚悸水氣皆除矣

青箱 即雞冠花 苦微寒無毒

本經主邪氣皮膚中熱風瘙身癢殺三蟲子治唇口

青

發明 青箱子治風熱目疾與決明子同功。本經雖不言治目疾。而主唇口青。為足厥陰經藥。其明目之功。可推。其治風瘙身癢。皮膚中熱。以能散厥陰經中血脈之風熱也。

紅藍花 即紅花 辛溫無毒

發明 血生於心。包藏於肝。屬於衝任。紅花汁與之

同類。故能行男子血脈。通婦人經水。活血解毒。散赤腫。產後血暈。及胎死腹中。並宜和童便服之。少則養血。多則行血。過用使人血行不止。且性兼上行。不可不知。亦主蠱毒。下血。堪作臙脂。治小兒疳耳。解痘疔毒。腫產後血悶。以紅花十筋。煮湯盛桶。置於橫格之下。昇婦寢上薰之。湯冷再加半日。乃蘇。

臙脂 甘平無毒。臙脂有四種。一種以紅藍花汁染胡粉而成。一種以山燕脂花汁染粉而成。一種以山

本經逢原卷二 藥部部 臙脂 大薊小薊

留花汁作成者。一種以紫鈔汁染綿而成。皆可入血。病藥用。又落葵子亦可取汁和粉而成。可作面脂。不入藥用。紫鈔查名火漆。匠工補木用之。

發明 臙脂色紅。並可為活血之藥。其治痘瘡肌肉結硬。用綿脂。同紫草煎湯。乘熱頻將臙脂擦之。漸軟。即能發出。又痘瘡護眼。黃蘗膏用油。脂調塗。則痘無入眼之患。

大薊小薊 花甘溫根微涼無毒

發明 大薊小薊皆能破血。大薊根主女子赤白沃



下止吐血鼻衄涼而能行行而帶補兼療癰腫小瘡  
根專於破血不能消腫有破宿生新之功吐血血崩  
之用但其力微只可退熱不似大劑能破瘀散毒也  
丹方治吐血不止用小劑山槿生地一服即止止中  
寓瀉劫劑中之良法近世醫師咸用其花總取散血  
之義然其性皆下行故脾胃虛弱泄瀉少食者忌用  
續斷本經名屬折別錄名接骨 苦微溫無毒去根尾酒炒用  
本經主傷中補不足金瘡癰瘍折跌續筋骨婦人乳  
難久服益氣力

本經逢原卷二 醫部類聚 漏蘆

三五

發明 續斷入肝主續筋骨為婦人胎產崩漏之首  
藥又主帶脈為病久服益氣力利關節治腰痛煖子  
宮療金瘡折傷散癰腫瘀血療婦人乳難本經治傷  
中補不足等病總取和血通經之義又能止小便多  
治遺泄古方血痢用平胃散一兩續斷三錢為末每  
服三錢水煎服即愈寧無顧名思義之實乎  
漏蘆本經名野蘭 苦鹹寒有毒  
本經主皮膚熱毒惡瘡疽痔漏痺下乳汁  
發明 漏蘆苦寒解毒乃足陽明經藥本經治熱毒

惡瘡下乳汁以其能利竅也為消毒排膿殺蟲要藥  
古方治癰疽發背以漏蘆湯為首劑蓋鹹能軟堅寒  
能解毒故服之必大便作瀉使邪從下而出也昔人  
治癩兒瘡毒令母服此使藥性從乳中過之每致乳  
子利下白沫大損元氣故氣虛及瘡瘍不起發者咸  
非所宜而妊婦尤為切禁

葶藶黃蘆 甘寒無毒

發明 葶藶黃蘆行滯血產婦枕之治血暈產後腹痛  
以葶安腹上即止漬葶水煎熱湯葶根治小兒赤丹

本經逢原卷二 醫部類聚 葶藶黃蘆

三五

其黃蘆苦溫專散陳久瘀血取陳年者燒灰存性  
酒調服之終棘根燒灰治鎖喉風神効  
胡蘆巴 苦大溫無毒  
發明 胡蘆巴乃海外胡蘿蔔子聲音相近之謠耳  
右腎命門藥也元陽不足冷氣潛伏不得歸元者宜  
之小腸奔豚偏墜及小腹有形如卵上下走痛不可  
忍者用胡蘆巴丸腎氣不歸上熱下寒厥逆嘔吐者  
用黑錫丹皆與金鈴子一寒一熱同用其導火歸元  
之功可知



惡質又名鼠精于牛勞子 辛平無毒

發明 鼠粘子肺經藥也治風溼癰疹咽喉風熱散

諸腫瘡瘍之毒痘疹之仙藥也痘不起發用此為末

刺雄雞冠血和酒釀調胡荽湯下神効瘡瘍毒盛生

研用之即出瘡頭酒炒上行能通十二經去皮膚風

消癰疹毒惟氣虛色白大便秘者不宜

蒼耳古名菜耳 實甘溫葉苦辛小毒酒浸炒用忌猪肉

發明 蒼耳治頭風腦痛風溼周痺四肢拘攣惡肉

死肌皮膚瘙癢脚膝寒痛久服亦能益氣其葉久服

本經逢原卷二 醫草部惡質蒼耳 天名精

去風溼有効服蒼耳人最忌猪肉及風邪觸犯則遍

身發出赤丹也婦人血風攻腦頭旋悶絕忽倒不知

人事者用蒼耳草嫩心陰乾為末酒服甚効此味善

通頂門連腦能走督脈也

天名精本經名蝦蟇藍 甘寒無毒

本經主瘀血血癥欲死下血止血利小便

發明 天名精功專散血有破宿生新之功故本經

言下血止血又能涌吐風痰殺蟲解毒搗汁服之能

止痰瘧漱之止牙疼搗之敷蛇傷煎服除淫穢邪毒

本經逢原卷二 醫草部惡質蒼耳 天名精

從小便泄出凡乳蛾喉嚨腫痛及小兒急慢驚風牙

關緊急不省人事者搗絞和酒灌之咽喉腫塞痰涎

壅滯搗汁鵝翎掃入去痰立効亦治猪瘟

鶴蝨 苦平無毒

發明 鶴蝨入厥陰肝經善調逆氣能治一身痰凝

氣滯殺蟲方中最要藥錄驗方療虻攻心痛一味丸

服小兒蟲痛亦單用鶴蝨研末肥肉汁服其蟲自下

藥肆每以胡蘆荀子代充不可不辯

稀莩 辛苦寒小毒採葉陰乾入甌中層層酒酒與

本經逢原卷二 醫草部鶴蝨稀莩若

蜜九蒸九晒用

發明 稀莩苦寒畧兼微辛故有小毒為祛風除溼

而兼活血之要藥稀莩丸治風濕四肢麻痺骨節冷

痛腰膝無力甚効但脾胃兩虛陰血不足而腰膝無

力骨痛麻痺者大非所宜時珍曰生搗汁服則令人

吐酸云有小毒九蒸九晒則去風痺故云無毒或云

甚益元氣不稽之言也生者搗服能吐風痰其能傷

胃可知

第 甘寒無毒



發明 箬生小竹而葉最大。故可以之為筴。燒灰治吐衄嘔略及便溺諸血。又能通小便。利肺氣。散喉痺。消癰腫。每服不過一錢。七又治痘瘡倒靨。以箬葉灰一錢。七入麝香酒調服之。乾箬葉煎湯。治胃熱呃逆。其性較柿蒂稍平。取灰以香油調塗湯火傷甚良。

**蘆根** 笋名。蘆蘆葉名。韋華花名。蓬蘽。 甘寒無毒。

發明 蘆根甘寒。主消渴。胃中客熱。利小便。治噎噎反胃。嘔逆不下。食妊娠心熱。時疫寒熱煩悶。解河豚諸魚毒。其笋尤良。○蘆蘆治臍下堅癖。小便不利。○

本經逢原卷二 醫草部 蘆根 甘寒

莖莖中空。專於利竅。善治肺癰吐膿血。臭痰。千金葦莖湯以之為君。服之熱毒從小便泄去。最捷。蘆花煮汁治乾霍亂。心腹脹痛。箬燒存性。治吐衄諸血。

**甘蕉** 卽芭蕉。 甘大寒無毒。

發明 甘蕉性寒。治天行狂熱。解消渴煩悶。利小便。治溼熱黃痺。和酒服療癰腫。并以滓塗腫處。良。小兒遊風。卧蕉葉上卽愈。治火燙。以筋插入。出筋瓶盛。取油塗之。別錄治癰疽結熱。肘後治發背腫毒。聖惠治血淋瀉痛。蘇頌治風癩。欲倒飲之。取吐効。惟陰疽不

赤腫者禁用。

**蘘荷** 卽芭蕉之苞白者。 辛溫有小毒。忌鐵。

發明 蘘荷有毒。而能攻毒。為主蠱之最。中蠱者服蘘荷汁。并卧葉上。卽能呼出蠱。主姓名。其治喉舌瘡爛。婦人月閉及傷寒時氣。壯熱頭痛。口瘡。用之。皆取其辛散也。

**麻黃** 苦溫無毒。去根節。湯泡去沫。眠乾用。若連根節用。令人汗不絕。其根專能止汗。

本經主中風傷寒。頭痛。溫瘧。發表出汗。去邪熱。氣止。

本經逢原卷二 醫草部 蘘荷 麻黃

欬逆上氣。除寒熱。破癥堅。積聚。

發明 麻黃微苦而溫。中空而浮。陽也。升也。入足太陽。其經循背下行。本屬寒水。而又受外寒。故宜發汗。去皮毛。氣分寒邪。以泄寒實。若過發。則汗多亡陽。或飲食勞倦。及雜病自汗。表虛之證。用之。則脫人元氣。禍患莫測。麻黃治衛實之藥。桂枝治衛虛之藥。二物雖為太陽經藥。其實營衛藥也。心主營血。肺主衛氣。故麻黃為手太陰肺經之劑。桂枝為手少陰心經之劑。傷寒傷風而欬嗽。用麻黃湯。桂枝湯。卽湯液之源。



也麻黃乃肺經之專藥故治肺病多用之仲景治傷寒無汗用麻黃湯有汗用桂枝湯夫津液為汗汗即血也在營即為血在衛即為汗寒傷營營血不能外通於衛衛氣閉固故無汗發熱而惡寒風傷衛衛氣不能內護於營營氣不同故有汗發熱而惡風是證雖屬太陽而肺實受邪氣蓋皮毛外閉邪熱內攻肺氣拂鬱故用麻黃甘草同桂枝引出營分之邪達之肌表佐以杏仁泄肺而利氣是麻黃湯雖太陽發汗重劑實為發散肺經邪鬱之藥也勝理不密則津液

本經逢原卷二 麻黃部麻黃木賊

四

外泄而肺氣自虛虛則補其母故用桂枝同甘草外散風邪以救表內伐肝木以防脾佐以芍藥泄木而固脾皆是脾肺之藥是則桂枝雖太陽解肌輕劑實為理脾救肺之藥也又少陰證發熱脈沉有麻黃附子細辛湯少陰與太陽為表裡所謂熟附配麻黃補中有發也本經治中風是主緩風癱瘓而言云溫瘧係溼瘧乃傳寫之誤破癥堅積聚者表裡兼治非神而明之難效其法也

木賊 甘微苦無毒去節用

發明 木賊與麻黃同形同性故能發汗解肌升散火鬱風溼專主眼目風熱暴翳止淚取發散肝肺風邪也多用令人目腫若久醫及血虛者又非所宜而傷暑或暴怒赤腫亦勿用之

石龍芻 一名龍鬚 仰席草 苦微寒無毒

本經主心腹邪氣小便不利淋閉風溼鬼疰

發明 龍芻生水中性專利水本經所主心腹邪氣亦是因水溼滯積所致其敗席治淋及小便不通昔人用以煮服莫若燒灰酒服更宜

本經逢原卷二 石龍芻部石龍芻燈心草鮮地黃

四

燈心草 甘寒無毒欲入丸劑梗米飲漿磨之

發明 燈心輕虛甘淡故能瀉肺利水治急喉痺燒

灰吹之又燒灰塗乳上飼小兒止夜啼燒灰入輕粉

麝香治陰疝

生地黃 本經名地髓 又名羊音戶 甘苦寒無毒禁犯鐵忌菜菔

諸血採得鮮者即用為生地黃炙焙乾收者為乾地

黃以法制過者為熟地黃

本經主傷中逐血痺填骨髓長肌肉作湯除寒熱積聚療折跌傷筋久服輕身不老生者尤良



發明 生地黄性稟至陰功專散血入手足少陰厥陰兼行足太陰手太陽錢仲陽導赤散與木通同用瀉丙丁之火別錄治婦人崩中血不止及產後血上薄心胎動下血鼻衄吐血皆搗汁飲之以其能散血消瘀解煩也其治跌撲損傷面目青腫以生地黄搗爛罨之即消此即本經治傷中血痺折跌筋傷等證之義蓋肝藏血而主筋肝無留滯則營血調而傷中自愈筋無邪著則三氣通而血痺自除作湯除寒熱積聚者血和則結散而諸證平矣其曰填骨髓長肌

本經逢原卷二 醫部類聚地黃

聖

肉者邪無著而形神自復也昔人治心痛以鮮地黄汁作冷淘食之取吐不吐則利出長蟲如辟宮而安此即本經除寒熱積聚之驗其於服食方中用之取以輔助諸藥辟除三蟲使從幽門化出也因思千金靈飛散中生地黄急不可得鮮者咸取乾者應用乃知本經末後續出生者尤良一語見古聖之苦心無所不用其極也愚按生地黄與乾地黄功用不同豈可混論按徐之才別錄云生地黄乃新掘之鮮者為散血之專藥觀本經主治皆指鮮者而言祇緣諸家

本草從未明言且產處遠遠藥肆僅有乾者鮮者絕不可得是不能無混用之失易知乾地黄既經炙焙力能止血安有傷中血痺折跌筋傷等治乎至於傷中日久積聚內形寒熱外顯並宜鮮者作湯統領他藥共襄破宿生新之功設混用乾者則瘀傷愈結安望其有髓充肉長之功乎予嘗綜覽諸方凡藥之未經火者性皆行散已經炙焙性皆守中不獨地黃為然也

乾地黄 苦微甘寒無毒產懷慶者丁頭鼠尾皮粗

本草逢原卷二 醫部類聚地黃

聖

質堅每株重七八錢者力優產亳州者頭尾俱粗皮細質柔形雖長大而力薄產江浙者細軟無力僅可清熱不入補劑無問產於何地但枯槁質輕者謂之天黃不堪入湯藥

發明 乾地黄心紫通心中黃入脾皮黑歸腎味厚氣薄內專涼血滋陰外潤皮膚索澤病人虛而有熱者宜加用之戴元禮曰陰微陽盛相火熾強來乘陰位日漸煎熱陰虛火旺之證宜生地黄以滋陰退陽同人參茯苓石蜜名瑤玉膏治虛勞欬嗽唾血同天



麥門冬熟地人參名固本丸治老人精血枯槁於固本丸中加枸杞熬膏名集靈膏治虛羸喘嗽乏力其瑤玉膏雖用鮮者搗汁桑火熬膏散中寓止與乾者無異固本丸集靈膏並用乾者而集靈變丸作膏較之固本差勝易簡方曰男子多陰虛宜熟地黃女子多血熱宜生地黃虞搏云生地黃涼血而胃氣弱者恐妨食熟地黃補血而痰飲多者恐泥膈或言生地黃酒炒則不妨胃熟地黃薑制則不泥膈然須詳病人元氣病氣之淺深而用之若產後惡食泄瀉小腹

本經逢原卷一

熟地黃

四

結痛虛勞脾胃薄弱大便不實胸腹多痰氣道不利升降窒塞者咸須遠之浙產者專於涼血潤燥病人元氣本虧因熱邪閉結而舌乾焦黑大小便秘不勝攻下者用此於清熱藥中通其秘結最妙以其有潤燥之功而無滋潤之患也愚按本經地黃雖列上品而實性稟陰柔與鄉愿不異譬諸宵人內藏隱隙外示優容是以舉世名家靡不藉為滋陰上藥止血神丹雖或用非其宜得以稍清旺氣服之仍得暫安非若人參之性稟陽明象類君子苟有過人皆知之是

以師家斂手不敢用病家緘口不敢嘗直至瀕危不得已而用之每至下咽即斃是以左右之人靡不交口歸咎於人參曷知其為從前悞藥所致夫藥之遺患於病比比有之莫如地黃門冬之屬陰柔最甚至死不覺其非故不憚負屑特表而出之  
熟地黃 甘溫無毒製地黃法擇取原株重六七錢者以好酒浸入縮砂仁木拌木甌瓦鍋九蒸九晒得太陽真火入劑方始得力蓋地黃性泥得砂仁之香竄而通調五藏冲和之氣歸宿丹田也

本經逢原卷一

熟地黃

四

發明 熟地黃假火力蒸晒轉苦為甘為陰中之陽故能補腎中元氣必須蒸晒多次得太陽真火確有坎離交濟之妙用若但煮熟不加蒸曝雖服奚益如古曰生地黃治心熱手心熱益腎水涼心血其脈洪實者宜之若脈虛者則宜熟地黃錢氏六味丸以之為君天一所生之源也若命門真火素弱者必須崔氏八味丸得桂附共襄之力方得陰陽兼濟之功湯液四物湯以之為主乙癸同源之治也其功專於填骨髓長肌肉生精血補五藏內傷不足通血脈利耳



目黑鬚髮男子五勞七傷女子傷中胞漏下血經候不調胎產百病滋腎水真陰。瘵臍腹急痛病後脛股痠痛坐而欲起目眩暈如無所見蓋臍下痛屬腎藏精傷脛股痠係下元不足目眩暈如無所見乃木虧不能鑿物皆腎所主之病非熟地黃不除今人治日腎內障往往用六味丸配磁硃丸服良非所宜地黃禁鐵磁為鐵之母安得不忘予嘗用當歸代地黃借其辛溫以助熾發之勢火盛則用芍藥代山茱萸借其酸寒以收耗散之陰藥雖異而功不殊也愚按地

本經逢原卷二 醫家類 地黃

黃本手少陰經藥功專清熱散血非經蒸曝不能入足少陰經得水火既濟之功轉苦成甘變紫為黑故直入腎藏填補真陰兼培黃庭后土土厚載物諸藏皆受其蔭是以崔氏八味錢氏六味為培養真陰真陽之總司後人藉此各隨所稟之偏而為增減無往非受其益如陰氣不固則加鱉膠羨蒸陽氣不充則加鹿茸河車中氣不舒則加沉香縮砂下氣不吸則加牛膝車前上氣不津則加門冬五味肝氣內盛則減苒倍澤精氣下脫則減澤倍苒各得補偏救弊之

妙用其陰火旺者加知藥於六味方中此與鳩酒止渴無異他如四物湯中之芎歸即六味丸中山萸之義十全大補中之蒼桂則八味丸中桂附之義方得陰陽相濟之妙用須知八味十全平調血氣且湯液性味易過地黃與參並用畧無妨礙六味丸中切不可雜一味中焦藥如人參白木甘草之類咸非所宜昔人有以六味丸加參而服下咽少頃輒作迷迷不爽或令增麥冬五味功力倍常深得金水相生之妙用非專工藥性者之可與討論也

本經逢原卷二 醫家類 地黃 牛膝

牛膝本經名 苦酸平無毒懷產者長而無傍鬚木道瀟滲者宜之川產者細而微黑精氣不固者宜之忌牛肉 本經主寒溼痿痺四肢拘攣膝痛不可屈伸逐血氣傷熱火爛墮胎 發明 牛膝氣薄味厚性沉降泄乃足厥陰之藥本經專主寒溼痿痺四肢拘攣等病不及補養下元之功豈聖法有所未盡歟丹溪言牛膝能引諸藥下行筋骨痛風在下者宜加用之其性雖下行走筋然滑



利之品精氣不固者終非所宜得酒蒸則能養筋生  
用則去惡血其治腰膝痛不可屈伸足痿之病非取  
其養血管筋之力歟其治癰腫惡瘡金瘡折傷尿血  
淋痛婦人經秘不通非取其活血破瘀之力歟外臺  
以生牛膝一味濃煎治積久勞瘡肘後以二觔浸酒  
治卒暴癥疾延年以之同葵子煎服下胞衣衛生以  
之搗菴折傷梅師以之搗塗金瘡千金以之搗敷毒  
腫集驗以之通利溺閉皆取其性滑利敷消血解毒  
之功雖強陰強筋而氣虛下陷大便易泄夢泄遺精

本經逢原卷二 照部部千餘

天

妊娠崩漏俱禁用。惟川者性味形質與續斷彷彿庶  
無精滑之虞。蓋腎司閉藏肝司疏泄。此味專司疏泄  
而無固蟄之功。世俗妄謂益腎而培養下元藥中往  
往用之。與延盜入室何異。其土牛膝亦能解毒利  
竅專治血鼓。一味濃煎恣意服之。又鎖喉風諸治不  
效。以土牛膝和醋搗絞取汁。蘸雞翎探吐稠痰。不過  
二三次神驗。

紫苑白者名女苑

苦辛微温無毒或酒洗或蜜水炒用

本經主效逆上氣胸中寒熱結氣去蠱毒痿躄安五

藏。女苑治風寒洗洗霍亂泄利腸鳴上下無常處  
驚癇寒熱百病

發明 紫苑肺經血分之藥本經止效逆上氣胸中  
寒熱結氣取性疏利肺經血氣也去蠱毒痿躄者以  
其辛苦微温能散結降氣蠱毒自不能留痿躄由肺  
熱葉焦紫苑專通肺氣使熱從洩便去耳別錄療欬  
唾膿血大明消痰止渴皆滋肺經血氣之効金匱澤  
漆湯用以治欬而脈沉者效屬肺脈沉則血分之病  
也亦治下痢肺痛與紫參同功其性辛而不燥潤而

本經逢原卷二 照部部千餘

四九

不寒補而不滯善調五勞體虛止嗽定喘療驚悸吐  
衄諸血又能通調水道故溺瀉便血單服一兩即効  
然大泄肺氣陰虛肺熱欬禁用以其性專温散而  
無培養之力也。白者曰女苑大泄肺氣本經主風  
寒洗洗霍亂洩利腸鳴上下無常處驚癇寒熱百病  
一皆氣分受傷之病肘後方治人面黑令白方用女  
苑三分鉛丹一分爲末醋漿服一刀圭日進三服十  
日大便黑二十一日面白便止過用則太白矣千金  
方用酒服男十日女二十日黑色皆從大便去三十



歲後不可服以肺氣漸減不可復洩也

麥門冬本作麥冬甘寒無毒去心用即不煩心

本經主心胸結氣腹中傷飽胃絡脈絕羸瘦短氣久服輕身不老不饑

發明 麥門冬陽中微陰入心肺腎及足陽明之經

定心熱驚癩瘵肺痿吐膿蓋專泄而不專收寒多人

禁服肺中伏火脈氣欲絕者加五味子人參為生脈

散專補脈中元氣不足東垣云六七月間溼熱方盛

人病骨乏無力身重氣短頭旋眼黑甚則痿軟故孫

本經逢原卷二 醫部 麥門冬 辛

真人以生脈散補其天元真氣脈者人之元氣也人

參之甘溫瀉陰火而益元氣麥門冬甘寒滋燥金而

清木源五味子之酸鹹瀉內火而補庚金兼益五藏

之氣也時珍曰麥門冬以地黃為使服之令人頭不

白添精補髓通腎氣定喘促令人肌體滑澤本經主

心胸結氣腹中傷飽胃絡脈絕羸瘦短氣一氣貫下

言因過飽傷胃而致心胸氣結脈絕不通羸瘦短氣

故宜以此滋其津液通其肺胃殊非開豁痰氣消尅

飲食之謂其陰虛羸瘦喘欬上氣失音失血及風熱

暴嗽咸非所宜恐寒鬱熱邪牢不可破多成虛損之

疾痲疹欬嗽不可誤用以其性寒助陰固欬陽邪不

能發越也凡脾胃虛寒泄瀉及痘瘡虛寒作瀉產後

血虛瀉瀉皆非所宜

萱草一名忘憂甘平無毒

發明 萱性下走入陰故根治沙石淋下水氣及酒

痺大熱衄血搗酒服治吹乳腫痛○花治酒痺利溼

熱其花起屑者有毒勿食

淡竹葉 甘寒無毒

發明 淡竹隰生嫩苗葉綠花碧根鬚結子與竹絕

然不同性專淡滲下降故能去煩熱清心利小便根

能墮胎催生

冬葵子向日葵子也甘寒滑無毒

本經主五藏六府寒熱羸瘦破五癰利小便

發明 向日葵質堅耐寒入冬不凋故名冬葵性滑

利竅能治藏府寒熱羸瘦破五淋利小便婦人乳房

脹痛同砂仁等分為末熱酒服三錢其腫即消孕婦

難產不下專取一味炒香為末芎歸湯下三錢則易

本經逢原卷二 醫部 淡竹葉 冬葵子 辛



生取晨暮轉動靈活耳。夏子益奇疾方云有人手足忽長倒生肉刺如錐痛不可忍。但食葵菜即愈。亦取其寒滑利竅之用也。

**蜀葵** 甘寒滑無毒

**發明** 葵以蜀中最勝。種類最多。其子入藥皆性滑利竅。能潤氣血之燥。千金稱其除客熱利腸胃。是其藥也。東垣取其花之白者治白帶赤者治赤帶。隨其色而為所用。被狗齧者食之瘡永不瘥。  
**秋葵子** 甘寒滑無毒

本經逢原卷二 照部 蜀葵 秋葵子 龍葵 酸漿

**發明** 葵色種種。惟花於秋者獨稟金氣而色黃。其子性專潤下。治小便淋及催生用之。與向日葵殊。其花消癰腫。浸油塗湯火傷。其痛即止。

**龍葵** 即老鴉眼。苦微甘滑寒無毒

**發明** 龍葵性滑如葵。言苗葉也。消熱散血。壓丹石毒。去婦人敗血。老鴉眼睛。言其子也。善能續筋消疔。腫與苗葉不異。根利小便。與木通煎服効。

**酸漿** 一名燈籠草。苦寒無毒

本經主熱煩滿。定志益氣。利水道。

**發明** 酸漿利溼除熱。清肺治嗽。化痰痰熱去而志定。氣和矣。又主咽喉腫痛。蓋此草治熱痰嗽。佛耳草治寒痰嗽。故其主治各有專司也。

**敗醬草** 一名苦菜。又名鹿腸。苦平無毒

**本經主** 暴熱火瘡。赤氣疥癩。疔痔。馬鞍熱氣。  
**發明** 敗醬乃手陽明厥陰藥。善除暴熱火瘡。皆取苦寒散毒之用。其治疔痔。馬鞍熱氣。以其性專下泄也。金匱慈黃附子敗漿散。治腸癰固結未潰。故取薤苳下達。敗醬苦降。附子開結而為熱。因熱用之。嚮道。

本經逢原卷二 照部 敗醬草 慈黃附子 薤苳

深得本經之旨。若膿成熱毒勢脹。不可用也。而婦人下部直蝕方中亦恆用之。近世醫師罕有識者。惟薇人採取竿乾。口苦竿菜。惜乎不知治療之功用也。

**款冬花** 辛溫無毒。紫色有白絲者真。蜜水拌微炒。

**本經主** 欬逆上氣。善喘喉痺。諸驚癇寒熱邪氣。  
**發明** 款冬味辛入氣分。色紫歸血分。雖其性溫。却不燥血。故能輕揚上達。觀本經主治。一皆氣升火炎之病。古方用為溫肺治嗽之要藥。潤肺消痰。止咳定喘。喉痺喉瘖。肺痿肺癰。咸宜用之。有人病欬多日。或



令燃欵冬花三兩放無風處以管吸其烟嘔之數日果愈。娶寡失合陰虛勞嗽禁用以其性温也。

鼠麴草 即鼠耳草又名佛耳草

甘平無毒

發明 別錄鼠耳主寒痺寒熱欵嗽東垣佛耳治寒嗽及痰除肺中寒大升肺氣日華云大抵寒嗽多是火鬱於內寒覆於外故佛耳欵冬為之必用宣明透脂散治寒鬱肺絡之嗽用佛耳欵冬鍾乳雄黃為末並於爐中燒以筒吸烟嚔下有涎即吐去屢効。

决明子 鹹平無毒別錄云苦甘微寒無毒炒研用

本經逢原卷二 醫部類聚决明子 五十四

本經主青盲目淫膚赤白膜眼赤痛淚出久服益精光輕身。

發明 相感志言園中種决明蛇不敢入丹溪言决明解蛇毒本此人藥明目本經治青盲目淫眼赤淚出取其苦寒清熱也以水調末塗腫毒貼心止鼻衄。燭太陽穴治頭疼作枕治頭風別錄療口青是主肝經畜熱之驗也不宜久服久服令人患風代肝搜風太過反招風熱也本經言久服益精光輕身是指目疾人肝熱內滯者而言若肝虛血弱者過用虛風內

擾在所必致耳

地膚子 一名落蒂又名黃蒿 甘寒無毒

本經主膀胱熱利小便補中益氣久服耳目聰明輕身不老

發明 衆病皆起於虛虛而多熱則小便不利精氣日燔故本經主以清利膀胱邪熱中氣自復耳目聰明矣其能祛熱利小便去陰火治客熱丹腫葉主老人夏秋間熱淋用此搗自然汁服之即通男子白濁用地膚子白斂為丸滾湯下婦人白帶地膚子為末

本經逢原卷二 醫部類聚地膚子 瞿麥 五十五

熱酒服之屢効。苗葉燒灰煎霜制砒石粉霜水銀硫黃雄黃礬砂毒。

瞿麥 一名麥門冬 苦寒無毒

本經主關格諸瘵結小便不通出刺决癰腫明目去腎破哈墮子下閉血。發明 瞿麥利小便為君主之用故本經專主關格諸瘵結小便不通金匱方治小便不利有水氣其人苦渴者用栝婁瞿麥九古方通心經利小腸為最要藥若心經雖有熱而小腸虛者服之則心熱未退而



小腸別作病矣以其降泄太過也。本經又言出刺取鮮者搗塗竹木刺也。破胎墮子下閉血皆利竅所致。故妊娠產後小水不利及脾虛水腫禁用。以性專泄氣也。

王不留行

即剪金花俗名金盞銀盞

苦甘平無毒

發明 王不留行專行血分乃陽明厥陰衝任之藥能通乳利竅其性走而不守故妊婦禁服一婦患淋卧久用此煎服再劑而愈其利小便出竹木刺與瞿麥同功

本經逢原卷二

醫部本草王不留行

五八

葶藶 辛苦寒小毒。酒淨焙用。療實水滿急生用。本經主癥瘕積聚結氣飲食寒熱破堅逐邪通利水道。

發明 葶藶苦寒不滅稍黃專泄肺中之氣亦入手陽明足太陽故仲景瀉肺湯用之肺氣壅塞則膀胱之氣化不通譬之水注上竅閉則下竅不通水溼泛溢為喘滿為腫脹為積聚種種諸病生矣辛能散苦能泄大寒沉降能下行逐水故能療本經諸病亦能泄大便為其體輕性沉降引領肺氣下走大腸又主

肺癰喘逆痰氣結聚通身水氣脾胃虛者宜遠之大戟去水葶藶愈脹用之不節反乃成病葶藶有甘苦二種緩急不同大抵甜者下泄性緩雖泄肺而不傷胃苦者下泄之性急既泄肺而復傷胃故以大棗輔之然肺之水氣積滿急者非此不能除但水去則止不可過劑金匱方云葶藶傅頭瘡藥氣入腦殺人車前子 甘鹹寒無毒酒浸焙用

本經逢原卷二

醫部本草車前子

五七

與茯苓同功本經治氣癰止痛通腎氣也小便利則溼去溼去則痺除別錄治女子淋瀝等病專取清熱利竅之功也男女陰中有二竅一竅通精一竅通水二竅不兼開水竅得氣化乃出精竅得火動乃泄車前專通氣化行水道疏利膀胱溼熱不致擾動真火而精氣寧謐矣故凡瀉利暴下病小便不利而痛者用車前子為末米飲服二錢利水道分清濁而穀藏止矣又治目疾水輪不清取其降火而不傷腎也時珍用以導小腸熱止暑溼瀉取甘平潤下之用耳陽



氣下陷腎氣虛脫人勿服。○其葉搗汁溫服。療火盛泄精甚驗。若虛滑精氣不固者禁用。

馬鞭草 一名龍牙草 苦微寒無毒。

發明 馬鞭草色赤入肝經血分。故治婦人血氣腹脹。月經不勻。通經散瘀。治金瘡。行血活血。生搗汁飲。治喉痺癰腫。又搗敷治下部蟲瘡及蠅螻尿。男子陰腫。惟陰血虛而胃弱者勿服。

光明草 即狗尾草

發明 眼赤拳毛倒睫者。翻轉目臉。以一二莖蘸水。

本經逢原卷二 照草部馬鞭草 光明草 鱧腸草 五九

憂去惡血甚良。

鱧腸草 一名金陵草 即旱蓮草 甘酸平無毒。

發明 鱧腸草腎經血分藥。灸瘡發洪。血不可止者。傅之立已。汁塗眉髮。生速而繁。皆益腎養血之驗。故烏鬚髮方用之。千金方有金陵煎。能益鬚髮。變白為黑也。單用熬膏。治大便下血。腎主二便。但脾胃虛大。

便易瀉者勿服。

連翹 苦平無毒。根名連軹。甘寒平小毒。

本經主寒熱鼠瘦癩癰腫。惡瘡癰癧結熱蠱毒。

發明 連翹輕清而浮。本手少陰厥陰氣分藥。瀉心經客熱。破血結。散氣聚。消腫毒。利小便。諸痛癢瘡。皆屬心火。連翹瀉心。為瘡家聖藥。十二經瘡藥中不可無此。乃結者散之之義。本經專主寒熱鼠瘦癩癰癧。癰結熱等病。皆由足少陽膽經氣鬱而成。此藥正清膽經鬱熱。癰疽惡瘡。無非營衛壅遏。得清涼以散之。蠱毒所結。得辛香以解之。然苦寒之性。僅可以治熱腫。故癰疽潰後。膿清色淡。及胃弱食少者。禁用。○根寒降。專下熱氣。治溼熱發黃。溼熱去而而悅好。眼目。

本經逢原卷二 照草部連翹 陸英 五九

明矣。仲景治痰熱在裡。發黃麻黃連軹赤小豆湯主之。奈何世鮮知此。如無根以實代之。

陸英 一名薊 薊又各按竹草 苦寒無毒。

本經主骨間諸痺。四肢拘攣。痠疼。膝寒。痛。陰痿。短氣。不足。脚腫。

發明 陶蘇本草。取權藥性。皆言陸英。即薊。薊田野村墟甚多。人家所植。高大色赤者。是陸英。田野所出不紅。葉上有粉者。是薊。薊二味所主。大率相類。外臺千金方多用之。世以其賤而棄。置不講也。



藍實 大青 小青 苦寒無毒 有二種大者曰

大青苗高如蓼小者曰小青葉光如景天向編在麻後今併此

本經解諸毒殺蠱蚊同疰鬼螫毒

發明 本經取用藍實乃大青之子是即所謂蓼藍

也性稟至陰其味苦寒故能入肝本經取治蠱疰諸

毒專於清解溫熱諸邪也陽毒發斑咽痛必用之藥

而莖葉性味不異主治皆同日華子治天行熱狂疔

腫風疹朱肱治發斑咽痛有犀角大青湯大青四物

湯皆取其葉以治溫熱毒盛發斑之藥非正傷寒藥

也蓋大青瀉肝膽之實火正以祛心胃之邪熱所以

小兒疳熱丹毒為要藥○小青搗敷腫癰甚效治血

痢腹痛殺百藥毒解狼毒射罔斑蝥砒石等毒千金

以藍葉搗汁治腹中髓瘦夏子由奇疾方用板藍汁

治腹內應聲蟲陳實功以藍同貝母搗敷人面瘡皆

取苦寒以散蘊結之熱毒也○藍澱以藍浸地坑一

宿入石灰攪澄去水為澱其解諸毒傳熱瘡之用則

一面殺蟲之功更効蟲為下膈非此不除今人以染

缸水治噎膈皆取其殺蟲也

青黛一名藍 鹹寒無毒

發明 青黛乃藍澱浮沫攪澄掠出收乾瀉肝膽散

鬱火治溫毒發斑及產後熱痢下重千金藍青丸用

之天行寒熱頭痛水研服之與藍同類而止血拔毒

殺蟲之功似勝於藍又治噎膈之疾取其化蟲之力

也和溺白堊冰片吹口疳最効

蓼子生本草者曰水 鹹微溫無毒

本經明目溫中耐風寒下水氣療面浮腫癰瘍

發明 蓼實治消渴去熱及癩癧癬疥腹脹皆取其

散熱消積之功即本經下水氣面浮腫癰瘍之用其

葶草子專治病積躄躄丸用之蓼葉治大小腸邪氣

黃帝云蓼食過多毒發心痛婦人月事來不可食蓼

及蒜善為血淋帶下扁鵲云蓼食之令人寒熱損骨

髓殺丈夫陰氣

扁蓄 苦平無毒

本經主浸淫疥癬疽痔殺三蟲

發明 扁蓄利水散溼熱治黃痺霍亂療小兒魁病

女子陰蝕本經專主浸淫疥癬疽痔所主皆溼熱之



病三蟲亦溼熱所化也

白蒺藜 苦辛溫無毒酒浸焙焦去刺研用

本經主惡血破癥結積聚喉痺乳難久服長肌肉明目輕身

發明 白蒺藜性升而散入肝腎經為治風明目要藥風入少陰厥陰經者為嚮導目病為風木之邪風盛則目病風去則目明矣本經專破惡血積聚治喉痺乳難以苦能泄溫能宣辛能潤也此言刺蒺藜之功用耳久服長肌肉明目輕身以其入腎益精氣也

本草綱目卷一 藥部 白蒺藜 沙苑蒺藜

此則專主沙苑蒺藜而言其治痰消癰腫搜腎藏風氣又須刺者為破敵之先鋒千金方治白癩風以一味為末湯服二錢日二服服至半月白處見紅點至一月效

沙苑蒺藜 甘溫無毒產沙苑者色微黑而形似羊腎若色微綠雖產秦中非沙苑也酒蒸搗用藥肆中以一種野田開紅花之土蒺藜偽充咬之亦生豆氣但缺處有尖鈎稍異耳

發明 沙苑蒺藜產於潼關得漢北之氣性降而補

益腎治腰痛為泄精虛勞要藥最能固精故聚精丸用此佐鱈膠大有殊功以之點湯代茶亦甚甘美益人但腎與膀胱偏熱者禁用以其性溫助火也

殺精草 辛溫無毒

發明 殺精草性體輕浮能入陽明分野治目中諸痛甚良而去星尤為專藥明目退翳之功在菊花之上痘後生翳亦用之此草兔性喜食故日疾家專用與望月砂功用不殊

海金沙 甘寒無毒市舖每以沙上雜入須淘淨取

本草綱目卷一 藥部 殺精草 海金沙 地椒 半邊蓮

浮者曝乾燃之不沾指者真

發明 海金沙生於葉上小腸膀胱血分藥也熱伏二經血分者宜之故小便熱淋莖痛為要藥腎藏真陽不足者忌用

地椒 一名木楊梅生水邊條葉叢生似 辛溫無毒

發明 地椒制丹砂粉霜見庚辛玉冊綱目名水楊梅時珍主治疥瘡腫毒

半邊蓮 辛平無毒

發明 半邊蓮小草也生陰溼膝邊就地細梗引



蔓節節生細葉秋開小花淡紅紫色止有半邊如蓮花狀故名專治蛇傷搗汁飲以滓圖之

地丁 苦辛寒無毒

發明 地丁有紫花白花二種治疔腫惡瘡兼療癰疽發背無名腫毒其花紫者莖白白者莖紫故可通治疔腫或云隨疔腫之色而用之但漫腫無頭不赤不腫者禁用以其性寒不利陰疽也

見腫消 酸清微毒

發明 見腫消專消癰腫及狗咬搗葉貼之傷寒餘

本經逢原卷二 醫部全錄 毒草部 黃芩

毒發於耳前後用此一握同白及白斂大黃大劔芋根共搗成餅入芒硝一錢白蜜少許和貼留頭乾即易之

毒草部

大黃 本經名黃良 苦寒無毒產川中者色如錦紋

而潤者良若峻用攻下生用邪氣在上必用酒浸上引而驅熱下行破瘀血非汁製虛勞吐血內有瘀積非汁拌炒黑用之大腸風秘燥結皂莢綠礬酒製又尿桶中浸過能散瘀血兼行滲道妊娠產後慎勿輕

用實熱內結勢不可緩酒蒸川之凡服大黃下藥須與穀氣相遠得穀氣則不行矣

本經下瘀血血閉寒熱破癥瘕積聚留飲宿食蕩滌腸胃惟陳致新通利水穀調中化食安和五藏

發明 大黃氣味俱厚沉降純陰乃脾胃大腸肝與三焦血分之藥凡病在五經血分者宜之若在氣分者用之是誅伐無過矣其功專於行瘀血導血閉通積滯破癥瘕消實熱瀉痞滿潤燥結敷腫毒總賴推陳致新之功本經與元素皆謂去留飲宿食者以宿

本經逢原卷二 毒草部 大黃

食留滯中宮久而發熱故用苦寒化熱宿食亦乘勢而下後世不察以為大黃槩能消食謬矣蓋胃性喜溫惡溼溫之則宿食融化寒之則堅滯不消以其能蕩滌腸胃食積得以推蕩然後穀氣通利中氣調暢飲食輪化五藏安和矣若食在上脘雖經發熱只須枳實黃連以消痞熱宿食自通若誤用大黃推蕩不下反致結滯不消為害不淺如瀉心湯治心氣不足吐血衄血者乃包絡肝脾之邪火有餘也雖曰瀉心實瀉四經血中伏火也仲景治心下痞滿按之濡者



用大黃黃連瀉心湯此亦瀉脾胃之溼熱非瀉心也。若心下痞而復惡寒汗出者其人陽氣本虛加附子以溫散之病發於陰而反下之因作痞乃痰實與邪氣乘虛結於心下故曰瀉心實瀉脾也病發於陽而反下之則成結胸乃熱邪陷入陰分而結於膈上仲景大陷胃湯丸皆用大黃亦瀉脾胃血分之邪而降其濁氣也若結胸在氣分則用小陷胸湯痞滿在氣分則用半夏瀉心湯矣若病本陽邪或兼停食而攻發太過正氣消乏實結不解擬欲攻之而正氣不能

本經逢原卷二 湯部 大黃 商陸

六

行其藥力則加人參於桃核承氣中以助硝黃之勢如陶氏黃龍湯之製乃先輩之成則也蓋大黃芒硝瀉腸胃之燥熱牽牛甘遂瀉腸胃之溼熱巴豆硫黃瀉腸胃之寒結各有定例至於老人血枯便秘氣虛便難脾虛腹脹少食婦人血枯經閉陰虛寒熱脾氣痞積腎虛動氣及陰疽色白不起等證不可妄用以取虛虛之禍。

商陸一名當陸赤者性劣色白者良

一宿或醋炒或黑豆拌蒸用其赤者服之傷人令人

見鬼同生水服殺人

本經主水腫疝瘕瘵除癰腫殺鬼精物

發明 商陸苦寒傷脾其性下行利水本經專主水腫疝瘕等疾與大戟甘遂異性同功胃氣虛弱者不可用腫滿小便不利者以赤根搗爛入麝香三分貼於臍心以帛束之得小便利即腫消或以大蒜同白商陸煎汁服亦治腫疾仲景治大病後腰以下腫壯蠶澤瀉散用之以其病後不堪受邪故用急迫以散之也然水腫因脾虛者若誤用之一時雖効未幾再

本經逢原卷二 毒草部 商陸 狼毒

六

發決不可救

狼毒 苦辛寒大毒陳者良醋炒用出東魯泰山與防葵相類置水沉者為狼毒浮者即防葵也

本經主欬逆上氣破積聚飲食寒熱水氣惡瘡鼠瘦

疽蝕鬼精蠱毒殺飛鳥走獸

發明 狼毒大毒非恆用之品本經治欬逆上氣惟

質實氣壯暴欬者宜之又破積聚飲食寒熱水氣

以其迅利也性能殺飛鳥走獸其治惡瘡疽蝕蠱毒

所不待言肘後方以狼毒二兩附子半兩治心腹連



痛脹急加旋復蜜丸。日服三九治腹中冷痛及兩脇氣結。又為散擦惡瘡疥癬。○愚按狼毒與防葵同根。但質有輕重之別。雖本經主治不同。一皆瞑眩之品。功用亦不甚相遠。今狼毒內有輕浮者。即係防葵無疑。但本經條下有堅骨髓益氣輕身之說。其性善走散。力能攻逐三蟲。故有益氣輕身之功。本經不言攻蟲而攻蟲之用。與狼牙無異。

本經逢原卷二 毒草部狼牙

六八

本經主邪氣熱氣疥癬惡瘍瘡痔去白蟲發明。狼牙較狼毒之性稍緩。而所治亦相類。金匱九痛丸用狼牙。局方用狼毒。方用附子三兩。狼牙人參吳茱萸乾薑各一兩。巴霜一錢。蜜丸。梧子大。日服二三丸。治九種心痛。并卒中惡腹脹滿。又連年積冷。流注心胸痛。及冷衝上氣。落馬墜車血疾。皆主之。本經治邪氣熱氣去白蟲。蓋心痛多有屬蟲積者。故前方用之。亦治惡瘍瘡痔。金匱外臺千金並以前洗陰瘡。蝕瘻。搗汁治射工溪毒。肘後以之搗貼。金瘡外臺

以之蜜丸。漿水服。一九。治寸白蟲。皆取殺蟲解毒之功也。

防葵 辛寒有毒

本經主疝瘕腸泄。膀胱熱結。溺不下。欬逆溼瘖。癩癩驚邪。狂走。久服堅骨髓。益氣輕身。發明。防葵辛寒。性善走散。能治疝瘕腸泄。膀胱熱結等證。而別錄又言療五藏虛氣。小腹支滿。臚脹。口乾。除腎邪。強志。中有火者。不可久服。令人恍惚見鬼。二說各有主見。一以治濁邪支塞。驚邪狂走。故須久

本經逢原卷二 毒草部防葵 蘭茹

六九

服。開除積垢。自然髓充骨堅。正氣自復。一以療五藏虛氣。腎邪逆滿。故不可久服。久服恐正氣愈虛。不能制五志之火。引領痰溼。上侮君主。令人恍惚見鬼。同一防葵。而有治驚邪狂走。與久服見鬼之不同也。當攷千金方。防葵為治風虛通血脈之上藥。每與參朮鍾乳石英並用。取其祛逐風虛。通利血脈。而正氣得復。腎志自強。當無助火為虐之慮矣。

蘭茹 辛寒有小毒。折之汁出。凝黑如漆。故名。漆頭



本經主疽蝕惡肉。收瘡死肌。殺疥蟲。排膿惡血。除大風熱氣。善忘不寐。

發明 菌茹本經治惡肉收瘡等病。而素問四烏鯁一蓮茹丸。當非此菌茹可治也。聖惠治頭風眩。千金治小兒癰疔。並用漆頭菌茹。姚僧坦治癰疽。去惡血。有白菌茹。二者皆能散血。其治善忘不寐。亦是因風熱侵犯心包。膽府所致。散其風熱。則無不寐善忘之患矣。

大戟 苦辛大寒有毒。反甘草。入藥惟用正根。誤服

本經逢原卷二 毒部大戟

傍株令人冷瀉。棗則不損脾。乘軟去骨用。

本經主蠱毒。十二水腹滿急痛積聚。中風皮膚疼痛吐逆。

發明 大戟性稟陰毒。峻利首推。苦寒下走腎陰。辛散上瀉肺氣。兼橫行經脈。故本經專治蠱毒。十二水腹滿急痛等證。皆濁陰填塞所致。然惟暴脹為宜。云中風者。是指風水膚脹而言。否則傳寫之誤耳。夫大戟甘遂之苦。以泄水者。腎所主也。痰涎之為物。隨氣升降。無處不到。入於心則迷竅而成癲癩。妄言妄見。

入於肺則寒竅而成欬唾稠粘。喘急背冷。入於肝則留伏蓄聚而成脇痛乾嘔。寒熱往來。入於經絡則麻痺疼痛。入於筋骨則頸項胸背腰脇手足牽引隱痛。三因方並以控涎丹主之。大戟能泄藏府之水。溼甘遂能行經隧之水。溼白芥子能散皮裏膜外之痰氣。惟善用者能收奇功也。痘瘡變黑歸腎。棗變百祥丸。用大戟製棗。去戟用棗以瀉肝邪。非瀉腎也。實則瀉其子。因腎邪實而瀉其肝也。仲景云。心下痞滿引脇下痛。乾嘔短氣者。十棗湯主之。其中亦有大戟。夫乾

本經逢原卷二 毒部大戟

咽膈痛豈非肝膽之病乎。百祥丸之瀉肝明矣。至玉

櫃丹同續。隨子山茨茹等解蠱毒藥。則又不獨肝膽矣。其脾胃肝腎虛寒。陰水泛濫。犯之立斃。不可不審。

澤漆 本經名 苦寒小毒。別錄曰。華陶氏皆言是大戟苗。綱目名貓兒眼睛草。時珍云。江湖源澤多有之。通草有白汁粘人。故名。

本經主皮膚大熱。大腹水氣。四肢面目浮腫。丈夫陰

氣不足。發明 澤漆利水。功類大戟。遂誤以為大戟苗。本經



言利丈夫陰氣則與大戟不相侔也。其治皮膚大熱。面浮腹大等證。兼挾表熱而言。其性與大戟亦相類也。金匱澤漆湯方用澤漆半夏紫參白前甘草人參。桂心生薑以治肺欬。上氣脈沉。大明言止瘧疾消痰。退熱。肘後聖惠易簡伏瘕水腫脚氣皆用之。  
**甘遂** 苦甘大寒有毒。麩裏煨熟用。反甘草。其根皮赤肉色白。作連珠。大如指頭。質重不蛀者良。赤皮者其性尤烈。  
本經主大腹疝瘕腹滿。面目浮腫。留飲宿食。破癥堅。

本經逢原卷二十一 毒部 甘遂

積聚。利水穀道。  
發明 甘遂色白味苦。先升後降。乃瀉水之峻藥。本經治大腹疝瘕。面目浮腫。留飲宿食等病。取其苦寒。迅利疏通。十二經攻堅破結。直達水氣所結之處。仲景大陷胸湯。金匱甘草半夏湯用之。但大瀉元氣。且有不可輕用。腎主水。凝則為痰。飲溢則為腫脹。甘遂能泄腎經溼氣。治痰之本也。不可過服。中病則止。仲景治心下留飲。與甘草同用。取其相反而立功也。肘後方治身面浮腫。甘遂末二錢。以雄猪腎一枚。分

七片入末。拌勻。溼紙裏煨令熟。每日服一片。至四五服。當腹鳴。小便利。是其効也。然水腫鼓脹。類多脾陰不足。土虛不能制水。法當辛溫補脾實水。兼利小便。若誤用甘遂大戟。商陸牽牛等味。禍不旋踵。而癩癧心風血邪。甘遂二錢為末。以猪心管血和藥入心內。縛定。溼紙裏煨熟。取藥入辰砂末一錢。分四圓。每服一圓。以猪心煎湯下。大便利下。惡物為効。未下更服。一圓。凡水腫未全消者。以甘遂末塗腹。遶臍令滿。內服甘草湯。其腫便去。二物相反。而感應如此。塗腫毒。

本經逢原卷二十一 毒部 甘遂續隨子

如上法亦得散。又治肥人卒然耳聾。甘遂一枚。綿裹塞耳中。口嚼甘草。耳卒然自通也。  
續隨子 辛溫有毒。去殼取色白者。以紙包壓去油取霜用。  
發明 續隨子下氣最速。然有毒損人。與大戟澤漆甘遂莖葉相似。主療亦相似。其功長於利水解毒。故玉樞丹用之。服後瀉多。以醋同粥食。即止。若脾虛便滑之人。誤服必死。黑子疣贅。續隨子搗爛。時塗之。自落。或以煮線繫痛根。時時繫之。漸脫。



葇若一名天仙子 子苦寒根苦辛有毒

本經主齒痛出蟲肉痺拘急多食令人狂走。發明 葇若入癩狂方用然皆用其子耳故言勿令子破破則令人發狂。本經治肉痺蟲豸用其毒以攻治也。千金治石癰堅硬不作膿者葇若子為末醋和傅瘡頭根即拔出打撲折傷羊脂調葇若子末傅之。○葇若根主治與子不殊瘡疾不止葇若根燒灰水服一錢七即止惡癬有蟲葇若根搗爛和蜜傅之惡刺傷人葇若根木煮汁浸冷即易之箭頭不出此亦

本經逢原卷二 毒草部 葇若 蓖麻子

主之皆千金神方也。狂犬咬人葇若根和鹽日三傅之。此外臺秘要方也。今人用根治噎膈反胃取其性走以祛胃中留滯之邪噎膈得以暫開虛者誤服為害不測時珍云葇若之功未見如所說而其毒有甚焉煮一二日尚能生芽其為物可知矣。服葇若雲實防葵赤商陸皆令人狂惑見鬼者蓋此類皆稟陰毒能使痰迷心竅閉其神明以亂視聽故耳。蓖麻子 甘辛溫有毒去殼取仁白者良禁食炒豆犯之必脹。

發明 蓖麻屬陰其性善收能追膿取毒拔邪外出為外科要藥能出有形之滯物故取胎產胞衣刺骨膠血者用之時珍云蓖麻甘辛有熱毒氣味頗近巴豆亦能利人故下水氣其性善走能開通諸竅經絡治偏風失音口噤口日喎斜頭風七竅諸病不止於出有形之物也。蓋鴉鵂油能引藥氣入內蓖麻油能拔病氣出外故諸膏多用之。偏風手足不舉同羊脂穿山甲麝香煎膏日摩漸正。研塗療癰疽毒癰腫即消蓋能引毒外出耳。一人病手臂結塊腫痛用蓖麻

本經逢原卷一 毒草部 蓖麻子 常山

仁搗膏貼之即愈。一人病氣鬱而偏頭痛用此同乳香食鹽搗煖太陽其痛立止。一婦產後子腸不收搗貼丹田即上此藥外用屢奏奇効但不宜內服耳。常山一名恒山 苦辛溫有毒川產淡黃細實如雞骨者良醋炒則不吐人。本經主傷寒寒熱發溫瘧鬼毒胸中痰結吐逆。發明 夫瘧有六經五藏痰淫食積風邪瘴疫須分陰陽虛實不可一槩論也。常山治瘧有劫痰截病之功須在發散表邪及提出陽分之後服之得宜生用。



多用則上行必吐。若酒浸炒透，則氣少緩，稍用錢許亦不致吐也。得甘草則吐得大黃則利，蓋無痰不作。瘧常山專在驅逐痰水。楊士瀛云：常山治瘧人皆薄之。瘧家多畜痰涎，黃水或停滯心下，或結滯腸間，乃生寒熱。法當吐涎逐水，常山豈容不用。所以本經專主寒熱。溫瘧痰結吐逆，以瘧病多由傷寒寒熱，或時氣溫疫而致痰水蓄聚心下也。夫水在上焦，則常山能吐之；水在脇下，則常山能破其滯而下其水。但須行血藥佐之，如桃仁、蓬朮、穿山甲之類，其有純熱發

本經逢原卷二 毒草部 常山 蜀漆

五

瘧或蘊熱內實之證，投以常山，大便點滴而下，似泄非泄。須用大黃為佐，瀉利數行，然後獲愈。常山陰毒之草，其性暴悍，雖有破瘧逐飲之能，然善損真氣，所以仲景治瘧方中從無及此。而夏傷於暑，秋必瘧瘧，及瘧在三陰，元氣虛寒人，則常山穿山甲輩皆為戾戾。蜀漆 苦辛溫有毒。本經主瘧及欬逆寒熱，腹中癥堅，積聚邪氣，蠱毒鬼

發明 蜀漆即常山之苗，故本經治瘧及欬逆寒熱，積聚蠱毒，功效與之相類。金匱治牝瘧獨寒不熱者，有蜀漆散，用蜀漆、雲母、龍骨、酢漿水服之。溫瘧加蜀漆一錢，用酸漿者，取酸收以飲蜀漆之辛散也。

黎蘆 辛苦寒有毒，及五參服之吐不止者，飲葱湯即止。

本經主蠱毒欬逆，泄痢腸澼，頭瘍疥癬惡瘡，殺諸蠱毒去死肌。

發明 藜蘆服錢匙則吐，而本經治蠱毒欬逆，泄痢腸澼，頭瘍疥癬惡瘡，殺諸蠱毒去死肌。

七

利腸澼是指積氣內盛者而言，積去則欬與利止矣。又通頂令人噉，按常山吐瘧痰，瓜蒂吐熱痰，烏附尖吐溼痰，萊菔子吐氣痰，藜蘆則吐風痰者也。凡胸中有老痰，或中蠱毒，止可借其宣吐，切勿沾口，大損胃中津液也。若欬逆泄利腸澼等證，苟非實邪壅滯，慎勿輕試，不可因本經之言而致惑也。別錄治喉痺不通，鼻中癰肉，並為散吹鼻孔效。附子 辛熱大毒，反半夏、瓜蒌、貝母、白藜。古方以一兩一枚者為力全，近時專取大者為勝，用鹽過多，雖



一兩五六錢製熟不及七八錢且容易腐爛若欲久藏須同窰灰入罐中置近火處庶可經久其性熱有毒必正節角少頂細齊正者為上頂粗有節多鼠乳者次之傷缺偏縐者為下有兩岐者名烏喙此稟氣不正。耑主大風頑痺。附子生用則散陰寒。熟用則助真元。生用去皮臍。熟用甘草童便制。若欲久藏一味甘草濃煎汁煮汁盡為度。入陽虛補劑。用黃連甘草制。凡中其毒。生萊菔汁及黃連解之。近時烏附多產陝西。其質粗。其皮厚。其色白。其肉鬆。其味易行。易過。

本草綱目卷二 毒草部 附子

非若川附之色黑皮薄肉理緊細性味之辛而不烈久而愈辣峻補命門真火也。本經主風寒欬逆邪氣寒溼痿痺拘攣膝痛不能行步破癥堅積聚血痕金瘡。發明 附子氣味俱厚而辛烈能通行十二經無所不至。煖脾胃而通膈噎。補命門而救陽虛。除心腹腰膝冷痛。開肢體痺溼痿弱。療傷寒呃逆不止。主督脈脊強而厥。救寒疝引痛欲死。欬癰疽久潰不收。及小兒脾弱慢驚。並須製熟用之。附子為陰證要藥。凡傷

寒陰證厥逆直中三陰及中寒夾陰雖身熱而脈沉細或浮虛無力者非此不治。或厥冷腹痛脈沉細甚則唇青囊縮者急須生附以峻溫散之。本經治風寒欬逆。當是陰寒呃逆。亥豕之謬。詳本經所主諸證。皆陰寒之邪。乘虛客犯所致。其主金瘡者是傷久氣血虛寒不能收斂。非血出不止之金瘡也。別錄又主腰脊風寒脚氣痿弱。心腹冷痛等病。總取溫經散寒之力。耳附子稟雄壯之質。有斬關奪將之能。能引補氣藥行十二經。以追復散失之元陽。引補血藥入血分。

本草綱目卷二 毒草部 附子

以培養不足之真陰。引發散藥開腠理以驅逐在表之風寒。引溫暖藥達下焦。以祛除在裡之冷溼。附子以白朮為佐。乃除寒溼之聖藥。然須並用生者。方得開通經絡。若氣虛熱甚。宜少用熟附。以行參耆之力。肥人多溼。亦宜少加烏附。行經。附子得乾薑炙甘草。名四逆湯。主少陰經寒。證得桂枝甘草。名桂枝附子湯。治風溼相搏。身體疼痛。不能轉側。得白朮甘草。名白朮附子湯。治風虛頭重眩極。得麻黃細辛。名麻黃附子細辛湯。治少陰病發熱脈沉。得大黃芩連



名附子瀉心湯。治心下痞而惡寒汗出。得大黃細辛。名大黃附子湯。治脇下偏痛發熱脈弦緊。得參朮苓芍。名附子湯。治少陰病始得之。背惡寒。得茯苓白朮芍藥生薑。名真武湯。治少陰病腹痛小便不利四肢疼痛自利。得乾薑葱白。名白通湯。治少陰病利下脈微。若厥逆無脈。乾嘔而煩。面色赤。加葱白以通陽氣。此皆得配合之神妙。能起死回生。於反掌間。生熟各隨本方。趙嗣真云。生附配乾薑補中有發熱。附配麻黃發中有補。宜生宜熟。不出此中妙用也。至於崔氏

本經逢原卷二 毒草部 附子

八味丸。用為少陰嚮導。後世認為補藥。誤矣。東垣治陰盛格陽。面赤目赤。煩渴引飲。脈來七八至。但按之即散者。用乾薑附子湯。加入參半朮。服之得汗而愈。時珍云。陰寒在下。虛陽在上。治之以寒。則陰氣愈盛。治之以熱。則拒而不納。熱藥冷服。下咽之後。冷性既消。熱性便發。病氣隨愈。此熱因寒用之法也。附子性沉著。溫脾逐寒。烏頭性升發。溫脾去風。若寒疾即用附子。風疾即用烏頭。二藥俱走而不守。故墮胎為百藥長。然妊娠脈弦發熱。胎脹惡寒。小腹如扇。金匱用

本經逢原 卷二

附子湯以安其胎。此神聖之妙用也。若傷寒發熱頭痛皆除。熱傳三陰。而見厥逆脈沉。此厥深熱深之候。證必先發熱頭痛七八日。或十餘日後。而見厥冷脈沉。此為陽厥。大便必不瀉而閉。及溫疫熱伏厥逆。與陰虛內熱。火鬱於內。而惡寒者。誤用不旋踵告變矣。附子乃退陰回陽。必用之藥。近世疑而不用。直待陰極陽竭。而用已遲矣。且夾陰頭痛足冷。上熱下寒。陰邪內盛。陽氣外衰。急需人參健脈以益其原。佐以附子溫經散寒。捨此不用。將何救之。

本經逢原卷二 毒草部 附子 川烏頭

川烏頭 辛熱有毒。入祛風藥。同細辛黑豆煮入活絡藥。同甘草炮製。按烏頭乃附子之母。春生新附。即採其母。諸家本草未常表明。但云春採者為烏頭。故舉世誤認烏頭為春時取附子之小者。往往以側子代用。誤人多矣。反半夏。發明 烏頭得春升之氣。故治風為嚮導。主中風惡風。半身不遂。風寒溼痺。心腹冷痛。肩髀痛。不可俛仰。及陰疽久不潰者。潰久瘡寒。反肉不斂者。並宜少加。以通血脈。惟在用之得宜。小兒慢驚。搐搦涎壅。厥逆

九五



生川烏全蠍加生薑煎服効其烏附之尖為末茶清服半錢吐癩癩風痰取其銳氣從下焦直達病所借茶清涌之而出也夫藥之相反者以烏頭半夏為最而金匱赤丸及普濟方俱二味同用非妙達聖義者難以語此

天雄 辛温大毒即附子之獨顆無附大倍附子者制法與附子同  
本經主大風寒溼痺歷節痛拘攣緩急破積聚邪氣金瘡強骨髓輕身健行

本經經原卷二 毒藥部 天雄

發明 天雄稟純陽之性補命門三焦壯陽精強腎氣過於附子故本經用以治大風寒開溼痺歷節拘攣諸病陽氣衰痿者佐人參用之天雄附子性皆下行若上焦陽虛者當用參耆不當用此也且烏附之尖皆是向下生者其臍乃向上生苗處宗奭元素皆誤認尖為上惟震亨以為下部之佐者得之肘後三建湯治元陽素虛寒邪外入厥冷脈沉及傷寒陰毒川烏附子天雄炮制等分每服四錢加生薑十五片温服金匱治男子失精用天雄龍骨桂枝白朮為散

酒服半錢淮南川天雄一枚納雄雞腹中煮爛搗食之令人勇取壯肝腎之氣也

側子即煎子 辛熱大毒

發明 側子乃散生烏附之旁側體無定在其氣輕揚宜其發散四肢充達皮毛為治風之藥唐元希聲治癱瘓有側子湯見外臺秘要○又附子之初生瑣細未成者曰漏籃言其小而籃不能盛漏出籃下也專治冷漏惡瘡

草烏頭一名毒公 辛熱大毒即烏頭之野生者或生用

本經經原卷二 毒藥部 草烏頭

或炮用各隨本方有兩岐相合如鳥之喙者名鳥喙本經主中風惡風洗洗出汗除寒溼痺欬逆上氣破積聚寒熱其汁煎之名射罔殺禽獸

發明 草烏頭射罔乃至毒之物非若川烏頭附子之比自非風頑急疾不可輕投此藥止能搜風勝溼開頑痰治頑瘡以毒攻毒而已本經治惡風洗洗汗出但能去惡風而不能回陽散寒可知昔人病風癱服草烏頭木鼈子藥過多甫入腹遂麻痺不救烏附五種主治攸分附子大壯元陽雖偏下焦而周身內



外無所不至。天雄峻濕不減於附。而無頃刻回陽之功。川烏端搜風溼痛痺。却少溫經之力。則子善行四末。不入藏府。草烏悍烈。僅堪外治。此烏附之同類異性者。至於烏喙。稟氣不純。服食遠之可也。

射罔 苦溫大毒。人中射罔毒。以甘草藍汁小豆葉浮萍冷水薺芫皆可一味禦之。

發明 烏喙射罔至毒之藥。雖有治尸疰癥堅瘦瘡毒腫及蛇咬。先取塗肉四畔。漸漸近瘡。習習逐病。至骨。瘡有熱膿及黃水者。方可塗之。若無膿水有生血。

及新傷破卽不可塗。立能殺人。

白附子 辛甘溫小毒

發明 白附子純陽引藥勢上行。乃陽明經藥。治肝腎風癱陰癢。洗好黑入面脂用。其性燥血耗氣。是以類中風證。雖有痰壅。禁用。小兒慢驚勿服。

天南星 本經名 虎掌 苦辛溫有毒。治風痰生用。須以礬湯浸若熟用以溼紙包於塘火中炮製。用造膽星法。以南星磨末篩去皮臘月入黃牛膽中懸當風處乾之。年久多拌者良。或兼蜂蜜以潤其燥。但色易黑不

能久藏

本經主心痛寒熱結氣積聚伏梁筋痿拘緩利水道。發明 天南星之名始自開寶。卽本經之虎掌也。以葉取象則名虎掌。根類取名。故曰南星。雖具二名。實係一物。爲開滌風痰之尚藥。本經治心痛寒熱結氣。卽開寶之下氣利胸膈也。本經之治積聚伏梁。卽開寶之破堅積也。本經之治筋痿拘緩。卽開寶之治中風除痲痺也。本經之利水道。卽開寶之散血墮胎也。夫水由血不歸經所化。蘊積於經而爲溼熱。則風從

內發津液凝聚爲腫脹。爲痲痺。爲眩暈。爲顛仆。爲口噤。身強爲筋脈拘緩。爲口眼喎斜。各隨身之所偏而留著不散。內爲積聚。外爲癰腫。上爲心痛。下爲墮胎。種種變端。總由溼熱所致。蓋緣一物二名。後世各執一例。是不能無兩岐之說。卽仲淳之明。尚以開寶之文行之爲疏。而本經主治置之罔問。何怪諸家採集藥性。一皆舍本逐末乎。按天南星味辛而麻。故能治風散血氣。溫而燥。故能勝溼除痰。性緊而毒。故能攻積拔腫。而治口喎舌糜。諸風口禁。更以石菖蒲人參



佐之南星半夏皆治痰藥也。然南星專走經絡。故中風麻痺以之為嚮導。半夏專走腸胃。故嘔逆泄瀉以之為嚮導。千金治婦人頭風。攻目作痛。掘地作坑。燒赤入南星於中。以醋沃之。蓋定候冷。為末酒服。半錢。易簡治而生疣子。醋調南星末塗之。其新生之芽。曰由跋。本經治毒腫結氣。千金方用之。取其開結熱之用耳。

半夏 辛溫有毒。湯浸同皂莢白礬煮熟。薑汁拌焙乾用。或皂莢白礬薑汁竹瀝四製尤妙。附痛醋炒用。

本經逢原卷二 毒部半夏

全

小兒驚痰發搐及膽虛不得眠。猪膽汁炒入脾胃丸劑為細末。薑汁拌食作麪。候陳炒用。反烏附者以辛燥鼓激悍烈之性也。忌羊血海藻飴糖者以甘膩凝滯開發之力也。

本經主傷寒熱心下堅胸脹。欬逆頭眩。咽喉腫痛。腸鳴下氣止汗。

發明 半夏為足少陽本藥。兼入足陽明太陰。虛而有痰氣宜加用之。胃冷嘔噦方藥之最要。止嘔為足陽明除痰為足太陰。柴胡為之使。故小柴胡湯用之。

雖為止嘔亦助柴胡黃芩主往來寒熱也。本經治傷寒寒熱。非取其辛溫散結之力。歟。治心下堅胸脹。非取其攻堅消痞之力。歟。治欬逆頭眩。非取其滌痰散邪之力。歟。治咽喉腫痛。非取其分解陰火之力。歟。治腸鳴下氣止汗。非取其利水開痰之力。歟。同蒼朮茯苓治溼痰。同括蕒黃芩治熱痰。同南星前胡治風痰。同芥子薑汁治寒痰。惟燥痰宜括蕒貝母。非半夏所能治也。半夏性燥。能去溼絡痰。健脾。今人惟知半夏去痰。不言益脾利水。脾無留溼。則不生痰。故脾為生

本經逢原卷二 毒部半夏

全

痰之源。肺為貯痰之器。半夏能主痰飲及腹脹者。為其體滑而味辛性溫也。二陳湯能使大便潤而小便長。世俗皆以半夏南星為性燥誤矣。溼去則土燥。痰涎不生。非二物之性燥也。古方治咽喉痛。喉痺吐血。下血。多用二物。非禁劑也。按靈樞云。陽氣滿則陽蹻盛。不得入於陰。陰虛則目不瞑。飲以半夏湯。一劑通其陰陽。其卧立。至半夏得括蕒實黃連。名小陷胸湯。治傷寒小結胸。得雞子清苦酒。名苦酒湯。治少陰咽痛。生瘡。語聲不出。得生薑名小半夏湯。治支飲作嘔。得



人參白蜜。名大半夏湯。治嘔吐反胃。得麻黃蜜丸。各  
半夏麻黃丸。治心下悸。得茯苓甘草。以醋煮半夏。  
共為末。薑汁麩糊丸。各消暑丸。治伏暑引飲。脾胃不  
和。此皆得半夏之妙用。惟陰虛羸瘦。骨蒸汗泄。火鬱  
頭痛熱傷。欬嗽及消渴肺痿。欬逆失血。肢體羸瘦。禁  
用以非溼熱之邪。而用利竅行溼之藥。重竭其津。  
之罪也。豈藥之咎哉。

蚤休即草藥河車金線重樓俗各七葉一枝花苦微寒有毒

本經主驚癇。搖頭弄舌。熱氣在腹中。

本經逢原卷二 毒草部 蚤休

下

發明 蚤休足厥陰經藥。能治驚癇瘡疾。癩癧癰腫。  
詳本經主治。總取開結導熱。而驚癇搖頭弄舌之熱。  
邪自除。元氣虛者。禁用醋磨敷。癰腫蛇毒有效。

鬼臼本經名九日一名天日一名馬目毒公又有木律草害母草獨脚蓮蓋天花瑠田草山荷葉八角

辛溫有毒

本經殺蟲毒。鬼疰精物。辟惡氣不祥。逐邪解百毒。  
發明 鬼臼辛溫。以毒攻毒之猛藥。本經殺鬼疰蟲  
毒。辟惡逐邪。寧無顧名思實之意。其治邪瘡陰疽。蛇  
毒。用之良方。一字神散。治子死腹中。無灰酒下一錢。

立効射工中人寒熱發瘡。鬼臼葉一握。苦酒搗汁服。  
一升。日二次効。

射干本經名烏扇其葉叢生。橫鋪一面。如烏翅及扇之狀。故有烏扇烏吹烏蒲。以翼鬼扇。備竹仙人名等苦辛微溫有毒。米泔浸煮熟炒用。

本經主欬逆上氣。喉痺咽痛。不得消息。散結氣。腹中  
邪逆。食飲大熱。

發明 苦能下泄。辛能上散。本經治欬逆上氣。喉痺  
咽痛。不得消息。專取散結氣之功。為喉痛咽痛要藥。

痘中咽痛。隨手取効。以其力能解散毒鬱也。治腹中

本經逢原卷二 毒草部 射干 玉簪根

下九

邪逆。食飲大熱。是指宿血在內發熱而言。即別錄療  
老血在心脾間之謂。金匱治欬而上氣。喉中水雞聲。  
有射干麻黃湯。又治瘡母。鱉甲煎丸。用烏扇燒過。取  
其降厥陰之相火也。火降則血散。腫消而痰結自解。  
千金治喉痺。有烏扇膏。中射工毒生瘡。烏扇升麻煎  
服。以泔敷瘡上効。治便毒。射干同生薑煎服。利兩三  
行。即効。以其性善降。服之必瀉。虛人禁用。苗名烏尾  
根。名烏頭。又名東海烏頭。千金治蠱毒方用之。  
玉簪根即白鶴花苦辛溫有毒



發明 玉簪入骨與堅故能下骨鯁以根搗自然汁於竹筒灌入喉不可著牙齒刮骨取牙玉簪根乾者一錢白砒三分白礪七分蓬砂三分威靈仙三分草烏頭一分半為末點少許疼處自落

鳳仙子

又名急

苦溫小毒

發明 鳳仙子性最急速故能透骨軟堅通竅搜頑痰下死胎積塊噎膈骨鯁治狂癡勝金丹用之取其性急領砒藥吐泄也庖人煮肉硬者投子數粒即易爛是其驗也性與玉簪根同不可著齒多食戟人咽

本經逢原卷二 毒草部鳳仙子 曼陀羅花 羊躑躅 九

入砒點疼牙郎落同獨瓣蒜搗塗痞塊即消加麝香阿魏尤捷花治蛇傷插酒服之即解

曼陀羅花

實名

辛溫有毒

發明 此花浸酒治風少頃昏昏如醉動火之患也故麻藥為之首推八月採此花七月採麻子花陰乾等分為末熱酒調服三錢少頃昏昏如醉剗瘡灸火宜先敷此則不覺苦也寒溼脚氣煎湯洗之

羊躑躅

即開

辛溫大毒惡諸石及麩不入湯劑

本經主賊風在皮膚中淫淫痛溫瘡惡毒諸痺

發明 羊躑躅治中風癱瘓性祛風寒溼邪故可以治諸痺惡毒正與本經之治相符用其毒以攻毒也然須諒病人虛實而用和劑局方伏虎丹中用之南方治蠱毒有躑躅花散其性之猛烈可知此物有大毒曾有人以根入酒飲遂致於斃不可近眼令人昏翳同天南星川烏草烏助虐尤其中其毒者以菘豆解之

本經逢原卷二 毒草部 芫花

本經主欬逆上氣喉鳴咽腫短氣蠱毒鬼瘡疝瘕癰腫殺蟲魚

發明

芫花消痰飲水腫故本經治欬逆咽腫疝瘕

癰毒皆是痰溼內壅之象仲景治傷寒表不解心下有水氣乾嘔發熱而欬或喘或利者小青龍湯主之若表已解有時頭痛汗出惡寒心下有水氣乾嘔痛引兩脇或喘或欬者十棗湯主之蓋小青龍湯驅逐表邪使水氣從毛竅而出內經開鬼門法也十棗湯驅逐裏邪使水氣從大小便而泄內經潔淨府去苑



陳莖法也。芫花大戟甘遂之性逐水瀉溼。能直達水飲窠囊隱僻處。取効甚捷。不可過劑。泄人真元。

芫花 苦寒有毒。莖黃用。芫花葉尖如柳花紫似荊。

芫花苗莖無刺。花細色黃。與芫花絕不相似。或言無。

芫花以芫花代之。性相近耳。

本經主傷寒溫瘧。下十二經水。破積聚。大堅癥瘕。瀉。

滌腸中留滯。飲食寒熱邪氣。利水道。

發明 芫花苦辛。能破積聚。癥瘕。治痰飲。欬逆。去咽。

喉腫閉。本經治傷寒溫瘧者。取苦寒以攻蘊積。伏匿。

本經逢原卷二 毒草部 芫花

之邪也。言下十二經水。又治飲食寒熱邪氣者。以其苦寒峻利。飲食之邪亦得蕩滌。而寒熱自除也。仲景用此止利。以行水。水去則利止矣。又小青龍湯云。若微利者。去麻黃。加芫花。蓋亦取其利水也。愚按芫花。芫花雖有辛溫開表。苦寒走滲之不同。而破結逐水之功用。彷彿本經。雖無芫花利水之說。而仲景十棗湯。箭行利水。是以藥肆皆不辨混。收醫家亦不辨混。用猶夫食穀得以療饑。食黍亦可療饑。混用可無妨礙。若礬石礬石字形相類。藥狀亦相類。可不辨而混。

用耶

莽草 一名莽。即鼠莽。本作為莽字。此物有毒。食之令人。迷罔。故名。山人以之毒鼠。漁人以之毒魚。與醉。

魚草總 辛溫有毒

本經主頭風癰腫。疔瘕。除結氣。疥癩。殺蟲魚。

發明 莽草大毒。善殺魚鼠。其性可知。本經治疔瘕。

結氣。蕩滌在內之宿積也。療癰腫頭風。搜逐在外之。

邪毒也。但性最猛烈。服之令人暈眩。千金方每與茵。

芋同為搜風滌惡之峻劑。近世罕能用之。惟毒魚之。

外。僅以浴頑痺溼風。及煎漱蟲牙。然沐時勿令人眼。

本經逢原卷二 毒草部 莽草

中其毒者。惟草紫。河車。磨水服之。可解。黑豆煮汁服。

之亦解。以豆汁澆莽根。則爛。物類之相制如此。至於茵。

芋。人所未識。毋怪近世醫術之卑也。

茵芋 苦辛溫。有毒。生泰山川谷。春生。苗高三四尺。

莖赤。葉似石榴。而短厚。又似石南。四月開細白花。五。

月結實。今彭城海鹽杭州雍州絳州華州皆有。四月。

採葉。七月採莖。陰乾用之。

本經主五藏邪氣。心腹寒熱。羸瘦如瘡。狀發作有時。

諸關節風溼痺痛。



發明 茵芋大毒。世亦罕用。本經雖有治羸瘦如瘡狀一語。皆是五藏有邪氣。心腹寒熱所致。非能療虛羸寒熱也。其治關節風溼痺痛。是其正治。時珍曰。千金外臺諸方治風癩。有茵芋丸。治風痺。有茵芋酒。治婦人產後中風。有茵芋膏。風溼諸方多用之。茵芋石南莽草。皆古人治風妙品。近世罕知。

鈎吻 本經名野葛。紅花者名火把草。黃花者名黃藤。千金名黃野葛。 辛温大毒。本經主金瘡乳癰。中惡風欬逆。上氣水腫。殺鬼疰蠱毒。

本經原卷二 毒草部 鈎吻

發明 野葛之毒甚於戈戟。故有鈎吻之名。而風毒盡疰用之。以毒攻毒。苟非大劑。亦難輕用。紫者破血結青者破痰積。其葉與黃精葉相似。但鈎吻葉有毛鈎。二箇黃精葉似竹葉而無毛鈎。可以明辨。誤食鈎吻葉。飲冷水即死。以死尸懸樹上。汁滴在地。即生菌。子收之。名菌藥。毒於野葛。薤菜搗汁解之。取薤菜汁滴野葛苗。即萎死。中野葛毒。急不可得薤菜。多飲甘草汁。人尿汁。或白鴨血。白鷺血。羊血灌之。亦解。

蔓草部

菟絲子 本經名菟絲。菟蘿。 辛甘平無毒。酒煮搗爛作餅。焙乾用。雷公曰。凡使勿用天碧草子。真相似。只是味酸澆并粘也。菟絲最難得。真有人以子種出。皆水犀草。今藥肆所賣。俱係此類。然服亦有微功。不似假石蓮子之大苦大寒大傷胃氣。伐人天元也。至賤之物。尚爾若此。况珍貴之品。能無偽乎。

本經續絕傷。補不足。益氣力。肥健人。

發明 菟絲子去風明目。肝腎氣分藥也。其性味辛温。質粘。與桂仲之壯筋暖腰膝無異。五味之中。惟辛

本經原卷二 蔓草部 菟絲子

通四氣。復兼四味。經曰。腎苦燥。急食辛以潤之。菟絲子五味子之屬是也。與辛香燥熱之辛迥乎不同。此補脾腎肝三經要藥。本經言續絕傷。補不足。益氣力。肥健人者。三經俱實。而絕傷。續不足。補氣力。長令人肥健矣。其功專於益精髓。堅筋骨。止遺泄。主莖寒。精出溺。有餘。瀝去。膝脛痠軟。老人肝腎氣虛。腰痛膝冷。合補骨脂。杜仲用之。諸經膜皆屬於肝也。氣虛。瞳子無神者。以麥門冬佐之。蜜丸服。効。凡陽強不痿。大便燥結。小水赤澆者。勿用。以其性偏助陽也。



五味子 酸温無毒。產遼東者佳。微焙搗碎用。

本經主益氣欬逆上氣勞傷羸瘦補不足強陰益男子精

發明 五味子右腎命門本藥本經主欬逆上氣強

陰益男子精心腎不交者宜之兼入肺腎二經味酸

而飲耗散之金性温而滋不足之水生津止渴益氣

強陰壯水鎮陽收瞳子散大定喘欬汗加乾薑治冬

月肺寒欬嗽同人參門冬治夏月精神困乏而虛熱

久嗽不可誤用表散須以此去核之辛温助火但用

本經逢原卷二 蔓草部 五味子 覆盆子 李

皮肉之酸鹹以滋化之不宜多用恐酸收太過反致  
閉遏而成虛熱也黃昏嗽乃火浮於肺不宜涼藥宜  
五味子飲而降之但風邪在表痘疹初發一切停飲  
肺家有實熱者皆當禁之

覆盆子 本經名 甘平微温無毒酒浸一宿炒用

本經安五藏益精氣長陰令人堅強志倍力有子久  
服輕身不老

發明 覆盆子乃蓬蘽之實本經言蓬蘽者藥卽實  
也或云蓬蘽是覆盆苗分之爲二殊爲未當宗輿云

覆盆益腎藏縮小便服之當覆其溺器故名本經專

於煖子藏服之令人多子別錄言益氣輕身令髮不

白甘温補血與桑椹同功惟秦地山中有之近世真

者絕罕藥肆每以樹莓代充欲驗真偽以酒浸之色

紅者是真否卽是假

使君子 甘温無毒微煨去殼

發明 凡殺蟲藥都是苦辛惟使君子甘而殺蟲不

傷脾胃大人小兒有蟲病者每月上旬清晨空腹食

數枚或爲散肥湯服之次日蟲從大便出忌飲熱茶

本經逢原卷二 蔓草部 使君子 木鱉子 李

犯之卽濕凡蟲皆脾胃虛弱飲食停滯而生此物甘  
濕既能殺蟲又益脾胃所以能飲虛熱而止瀉爲小  
兒蟲積上藥

木鱉子 土木鱉苦温小毒番木鱉苦寒大毒又附

子之初生未成者曰漏藍子炮炙論名木鱉子與此

不同

發明 木鱉有二種有殼者曰土鱉去殼搗爛帛裏

塞鼻起倒睫拳毛又爲末唾調貼疔痛七日卽消一

切癰腫醋磨塗之一種無殼者曰番鱉治熱病喉痺



作痛和山豆根青木香磨汁嚙之癰瘡入眼番木鱉  
半筒同輕粉冰片麝香為末左目吹右耳右目吹左  
耳目二次癰瘡自退又能毒狗狗性大熱此性大寒  
寒熱相反激之使然

馬兜鈴 苦辛微寒無毒去殼微焙用

發明 諸藥之性輕浮者皆能入肺散氣燈心馬勃  
之屬皆然諸家言其性寒專於劫痰定喘不知其苦  
中帶辛寒中帶散是以肺熱痰喘聲音不清者宜之  
錢氏補肺阿膠散用之取其清熱降氣邪去則肺安

本經逢原卷二 蔓草部馬兜鈴 青木香 九

矣性善湧泄故纂要治蛇蠱毒一味濃煎服之探吐  
其毒即解嬰兒麻疹內陷喘滿聲瘖者宜加用之若  
肺冷金寒喘嗽失音者禁用

青木香 即馬兜鈴根 辛苦微寒無毒

發明 青木香苦寒香細入足少陰善降陰氣上逆  
故治風溫葳蕤湯用之并治癰腫痰結氣凝諸痛唐  
本治熱腫蛇毒木磨傅之肘後治蠱毒酒水和煎服  
之毒從小便出昔人言多服令人吐利肺寒欬嗽寒  
痰作喘胃虛畏食人勿服以其辛香走竅也

預知子 苦寒無毒大明曰濕

發明 預知子專殺蟲療蠱其治痲痺蛇毒總是殺  
蟲之功相傳取子二枚綴衣領上遇有蠱毒則聞其  
子有聲故名預知蜀人極貴重之

牽牛 苦辛溫有毒東垣云辛熱有毒有黑白二種  
名黑丑白丑凡用生磨取頭末

發明 牽牛專一行水峻下之劑白者屬金利肺治  
上焦痰飲除壅滯氣逆通大腸風秘除氣分溼熱黑  
者屬水瀉腎而兼瀉脾胃之溼消腫滿脚氣利大小

本經逢原卷二 蔓草部預知子 牽牛 九

便秘但病在血分或病人稍弱而痞滿者不可用東  
垣云牽牛非神農藥也各醫續注云味寒能除溼氣  
利小便治下注脚氣此說氣味主治俱誤凡用牽牛  
少則動大便多則泄下如水乃瀉氣之藥其味辛辣  
久嚼猛烈雄壯所謂苦寒安在哉夫溼者水之別稱  
有形者也若受溼氣不得施化致大小便不通宜暫  
用之况牽牛止能泄氣中之溼熱不能除血中之溼  
熱每見酒食過傷病痞者多服牽牛散取快一時藥  
過仍痞以致久服脫人元氣猶不知悔也東垣治下



焦虛腫。天真丹用牽牛以鹽水炒黑。佐沉香杜仲補  
骨脂觀桂諸藥。深得補瀉兼施之妙用。方見醫學發  
明。

紫葳一名凌霄 酸微寒無毒

本經主婦人產乳餘疾。崩中癥瘕。血閉寒熱。羸瘦養

發明 凌霄花手足厥陰血分藥也。能去血中伏火。

本經主婦人筋中癥瘕。又治血閉寒熱羸瘦。云養胎  
者以有積瘕在內。瘕散則胎自安也。與金匱桂心扶

本經逢原卷二 夏草部 紫葳 凌霄花

芩丸中用桃仁丹皮。治妊娠癥瘕。害無異。瘕瘕血閉。  
血氣刺痛。癘風惡瘡。多用之。皆取其散惡血之功也。  
若無瘕血而胎息不安者。禁用。

旋花一名枝壯丹 甘辛溫無毒。制雄黃。

本經主面肝黑色。媚好益氣。根主腹中寒熱邪氣。

發明 凡藤蔓之屬。象人之筋。所以多治筋病。旋花  
根細如筋。可啖。本經言主腹中寒熱邪氣。別錄言其  
久服不饑。時珍自京師還。見北地車夫每載之。云暮  
歸煎湯飲。可補損傷。則益氣續筋之說。尤可徵矣。筋

本經逢原 卷二

被所斷者。用旋花根搗汁。瀝斷處。仍以泮敷。日三易  
半月即續。

薔薇子名管實 酸溫無毒

本經管實主癰疽惡瘡。結肉跌筋。敗瘡熱氣。陰蝕不  
瘳。利關節。

發明 薔薇乃野生之白花者。性專解毒。其實兼能  
散結。結肉跌筋。敗瘡陰蝕。皆得療之。本經所主。皆言  
其實。根能入陽明經。除風殺蟲。故癰疽瘡癤。常用之。

千金治消渴尿多。以根煮飲。又治口瘡之神藥。聖惠

本經逢原卷二 夏草部 薔薇 薔薇子

治小兒遺尿。酒煮服之。皆取其溫足陽明而足太陽  
受陰矣。

月季花俗名月月紅 甘溫無毒

發明 月季花為活血之良藥。搗敷腫瘍。用之。痘瘡  
觸犯經月之氣。而伏陷者。用以加入湯藥。即起。以其  
月之開放。不失經行常度。雖云取義。亦活血之力也。

栝蒌實 甘寒無毒。去殼紙包。壓去油。用反烏附。

發明 栝蒌實甘寒潤燥。宜其為治嗽消痰止渴之  
要藥。以能洗滌胸膈中垢膩。鬱熱耳。仲景治喉痺痛

一〇五



引心腎欬唾喘息及結胸滿痛皆用栝蒌實。取與甘寒不犯胃氣能降上焦之火使痰氣下降也。其性較栝蒌根稍平而無寒鬱之患。但脾胃虛及嘔吐白利者不可用。

栝蒌根 即天花粉 苦寒無毒反烏附。

本經主消渴身熱煩滿大熱補虛安中續絕傷。發明 栝蒌根性寒降膈上熱痰潤心中煩渴除時疾狂熱祛酒癰溼黃治癰瘍解毒排膿。本經有安中補虛續絕傷之稱以其有清胃祛熱之功火去則中

本經逢原卷二 蔓草部 栝蒌根 十五

氣安津液復則血氣和而絕傷續矣。其性寒降凡胃虛吐逆陰虛勞嗽誤用反傷胃氣久必泄瀉喘欬病根愈固矣。凡痰飲色白清稀者皆當忌用。

土瓜根 即王瓜根 苦寒無毒。藏器云有小毒。

本經主消渴內疽瘰癧血月閉寒熱痠疼益氣愈。發明 王瓜產南方者稟溼熱之氣最盛患瘡腫癰毒者食之為患轉甚。產北地者得春升之氣最先患消渴內疽者用之其効頗捷。其根治黃疸消渴與栝蒌之性不甚相遠但不能安中補虛續絕傷調和經

絡諸血也。金匱治婦人經水不調帶下少腹滿一月再見者土瓜根散主之。深得本經主瘰癧血月閉之旨。方用土瓜根芍藥桂心麝蟲等分為末酒服方寸匕。日三服。蘇頌治小兒發黃土瓜根生搗汁服三合。不過三次効。又治黃疸變黑土瓜根汁平旦溫服一小升午刻黃水從小便出。其治寒熱痠疼皆祛溼熱之驗。南陽治陽明經熱大便不通削之為導以下溼熱。其子治肺痿吐血腸風瀉血赤白痢及反胃吐食惜乎世醫未知用也。

本經逢原卷二 蔓草部 土瓜根 十五

葛根 甘平無毒色白者良。入陽明表藥生用。胃熱煩渴煨熟用。

本經主消渴身大熱嘔吐諸痺起陽氣解諸毒。發明 葛根性升屬陽能鼓舞胃中清陽之氣。故本經主消渴身熱嘔吐使胃氣敷布諸痺自開其言起陽氣解諸毒者胃氣升發諸邪毒自不能留而解散矣。葛根乃陽明經之藥治頭額痛肩稜骨痛天行熱氣嘔逆發散解肌開胃止渴宣痲發痘若太陽經初病頭腦痛而不渴者邪尚未入陽明不可使用恐



引邪內入也。仲景治太陽陽明合病自利及不利但嘔者俱用葛根湯。太陽病下之遂利不止喘汗脈促者葛根黃芩黃連湯。此皆隨二經表裡寒熱輕重而為處方。按證施治靡不應手神効。又葛根葱白湯為陽明頭痛仙藥。斑疹已見點不可用葛根升麻恐表虛反增斑爛也。又葛根輕浮生用則升陽生津熱用則鼓舞胃氣。故治胃虛作渴七味白朮散用之。又清暑益氣湯兼黃蘗用者以暑傷陽明額顙必脹非此不能開發也。○花能解酒毒葛花解酲湯用之必兼

本經逢原卷二 蔓草部葛根 天門冬 二百四

人參但無酒毒者不可服服之損人天元以大開肌肉而發泄傷津也

天門冬即天棘根甘寒無毒焙熱去心用肥白者良忌

鯉魚

本經主諸暴風溼偏痺強骨髓殺三蟲去伏尸久服輕身益氣延年不饑

發明 天門冬手太陰肺經氣分藥兼通腎氣欬逆喘促肺痿肺癰吐血衄血乾欬痰結其性寒潤能滋肺肺氣熱而燥者宜之肺為清虛之藏涼則氣寧熱

則氣騰天門冬能保肺使氣不受火擾合地黃麥門冬主心肺虛熱欬吐膿血又能治熱淋同參著定虛喘蓋肺肅則氣化乃能出若脾虛而泄瀉惡食者雖有前證亦莫輕投以其降泄太過也時珍云天門冬清金降火益水之上源故能下通腎氣入滋補方用之有効若脾胃虛寒人久服必致滑腸反成痼疾以性寒能利大腸故也本經治諸暴風溼偏痺蓋熱則生風暴則屬火偏痺者溼熱所致故治風先清火清火在養陰也其三蟲伏尸皆脾胃溼熱所化清二經

本經逢原卷二 蔓草部天門冬 百部 二百五

溼熱則無三蟲伏尸之患矣又能延年不饑故辟穀方多用之

百部 苦微甘小毒肥白者良抽去心用則不煩悶

本經主欬嗽上氣火灸酒漬飲之

發明 百部為殺蟲要藥故肺熱勞瘵喘嗽有寸白蟲宜之燒蟲病及傳尸骨蒸多用之時珍云天麥門冬之類皆主肺痰但百部氣溫肺胃寒者宜之二冬

性寒肺胃熱者宜之脾胃虛人勿用以其味苦傷胃也又濃煎洗牛馬蝨樹木蟲蛙用填孔中更削杉木



塞之其蟲即死殺蟲之功於此可知

何首烏

一名夜交藤

苦澁微溫無毒其形圓大者佳須

赤白並用製法以竹刀刮去皮拌黑豆九蒸九晒候用禁犯鐵器忌萊菔諸血勿與天雄烏附薑辛仙茅等同用為其性斂味澇也

發明

何首烏足厥陰少陰藥也性稟陰中之陽產

南方者最勝北地所生雖極大者殊不足珍以地偏屬陰而無陽生之力也白者屬氣分赤者屬血分腎主閉藏肝主疏泄以此氣溫味苦澇苦走腎溫補肝

本經逢原卷二 蔓草部何首烏

夏

能收斂精氣所以養血益肝固精益腎健筋骨烏鬚髮為滋補良藥不寒不燥功在地黃天門冬諸藥之上氣血大和則風虛斑腫癩癧之疾可愈生則性兼發散主寒熱痰瘡及癰疽背瘡皆用之今人治津血枯燥及大腸風秘用鮮者數錢煎服即通以其滋水之性最速不及封藏即隨之而下洩也與從蓉之潤燥通大便無異而無助火之虞腸風藏毒用乾者為末米飲日服二三錢有效蓋其內溫肝腎外祛少陰風熱之驗也丹方治久瘡用生乾何首烏一兩柴胡

三錢黑豆隨年數加減煎成露一宿清晨熱服若夜瘡尤効乃散中寓收補中寓散之法

草薺

苦甘平無毒產川中大塊色白而鬆脆者為

草薺若色黃赤者即菝葜也一種小塊質堅韌者為土草薺不堪入藥忌茗醋

本經主腰脊痛強骨節除風寒溼周痺惡瘡不瘳熱氣

發明

草薺苦平胃與肝家藥也入肝搜風本經主

腰脊痛強骨節入肝祛風入胃祛溼故本經主寒溼

本經逢原卷二 蔓草部草薺

夏

周痺惡瘡熱氣等病昔人稱其攝精之功或稱逐水之効何兩說相懸耶不知胃氣健肝則溼濁去而腎無邪溼之擾腎藏自能收攝也楊氏草薺分清飲專主濁病正得此意又主陰痿失溺老人五緩者總取行陽之力以利關節助健運也若陰虛精滑及元氣下陷不能攝精小便頻數大便引急者誤用病必轉劇以其溫散不利於陰也菝葜與草薺相類別錄主腰背寒痛風痺皆取祛溼熱利水堅筋骨之義

土茯苓

俗名冷飯團

甘淡平無毒忌鐵器



發明 土茯苓古名山牛入胃與肝腎清溼熱利關節止拘攣除骨痛主楊梅瘡解汞粉毒時珍云楊梅瘡起於嶺南風土炎熱嵐瘴薰蒸挾滯穢溼熱之邪發為此瘡今則通行海宇類有數種治之則一屬厥陰陽明如兼少陰太陽陽明發於咽喉兼太陽少陽發於頭角蓋相火寄在厥陰肌肉屬於陽明若用輕粉刮劑毒氣竄入經絡筋骨莫之能出變為筋骨攣痛發為結毒遂成痼疾方用土茯苓一兩薏苡忍冬防風木瓜木通白鮮皮各五分皂莢子四分人參當

本經逢原卷二 蔓草部土茯苓 白斂

歸各七分日服三次忌飲茶燒酒及牛羊雞鴨魚肉麩麩鹽醬并戒房勞百日渴飲土茯苓湯半月全愈白斂 苦甘辛微寒小毒反烏附解狼毒毒本經主癰腫疽瘡散結氣止痛除熱目中赤小兒驚癩溫瘧女子陰中腫痛帶下赤白發明 白斂性寒解毒敷腫瘍瘡有解散之功以其味辛也但陰疽色淡不起胃氣弱者非其所宜本經治目赤驚癩溫瘧非取其解熱毒之力歟治陰腫帶下非取其去溼熱之力歟金匱薯蕷丸用之專取其

本經逢原 卷二

辛涼散結以解風氣百疾之蘊蓄也世醫僅知癰腫解毒之用陋哉同地膚子治淋濁失精同白芨治金瘡失血同甘草解狼毒之毒其辛散之功可知而癰疽已潰者不宜用

山豆根 苦寒無毒

發明 山豆根大苦大寒故能治咽喉諸疾蘇頌言含之嚥汁解咽喉腫痛極妙或水浸含漱或煎湯細呷又解痘疹熱毒及喉痺藥皆驗蓋咽證皆屬陰氣上逆故用苦寒以降之開寶言解諸藥毒止痛消瘡

本經逢原卷二 蔓草部山豆根 黃藥子

腫毒發熱欬嗽善治人馬急黃殺小蟲時珍云腹脹喘滿研末湯服血氣腹脹酒服三錢卒患熱厥心痛磨汁服總賴苦寒以散之但脾胃虛寒作瀉者禁用黃藥子 苦平無毒

發明 黃藥子治諸惡腫瘡癩喉痺及蛇犬咬毒研水服之并用外塗千金治瘦疾以黃藥子半觔無灰酒一升浸藥固濟瓶口糠火煨候香瓶頭有津即止時飲一杯不令絕三五日即消勿飲不爾令人項細也又專治馬牛心脾熱病



白藥子 葉名 剪草 辛涼無毒

發明 白藥子辛涼解毒。故能治金瘡出血太多發熱。用以涼血清熱。則痛自止。肌自生。又主喉中熱塞不通。時常痛腫。醋煎細呷。治諸骨鯁。在上即吐出。在下即便出。解野葛生金巴豆藥毒。又治馬脾肺熱病。威靈仙 苦辛溫小毒。

發明 威靈仙性善下走。通十二經。故能宣通五藏。治胃脘積痛。脚脛痺溼。痛風之要藥。消水破堅。積朝食暮効。辛能散邪。故主諸風。溫能泄水。故主諸溼。而

本經逢原卷二 蔓草部 威靈仙 苦辛溫小毒

痘疹毒壅於上。不能下達。腰下脛膝起灌。逆者用為下引。立効。其性利下。病人壯實者。誠有殊効。氣虛者服之。必虛瀉而成痼疾。以其耗血走氣也。血虛而痛。不因風溼者。勿服。

茜草 素問名 蔥茹 又名 茹 蔥俗名 血見愁 苦辛微溫無毒。本經主寒溼風痺。黃痺補中。

發明 茜根色赤而性溫。味苦而帶辛。色赤入營。性溫行滯。味辛入肝。手足厥陰血分藥也。本經又以治寒溼風痺。黃痺者。是溼熱之邪。痺著營分。用以清理。

邪溼。則脾胃健運。寒溼風痺。無所留著。而黃痺自除矣。其治女子經水不通。甚効。詳素問四烏鯁一蘆茹丸。治婦人脫血。血枯。千金翼治內崩下血。皆取以散。經中瘀積也。病人雖見血證。若泄瀉。飲食不進者。勿服。

防己 辛苦寒有毒。

本經主風寒溫瘧熱氣諸病。除邪利大小便。發明 防己辛寒純陰。主下焦血分之病。性劣不純。善走下行。長於除溼。以辛能走散。兼之氣悍。故主風

本經逢原卷二 蔓草部 防己

寒溫瘧熱氣諸病。除邪利大小便。此本經主治也。別錄療水腫。膀胱熱。通腠理。利九竅。皆除溼之功也。弘景曰。防己是療風水要藥。漢防己是根。入膀胱。去身半已下溼熱。木防己是苗。走陽蹻。治中風。學急。風痺溼熱。金匱防己黃耆湯。防己地黃湯。木防己湯。五物防己湯。皆治痰飲溼熱之要藥。而千金治遺尿。小便。瀉有三物。木防己湯。水腫亦有二物。木防己湯。總取其通行經脈之力也。能瀉血中溼熱。通經絡中滯塞。險健之類。用之不得其宜。下咽令人心煩。飲食減少。



至於去溼熱腫痛下注脚氣膀胱積熱誠通行十二經之仙藥也如飲食勞倦陰虛內熱以防已泄大便則重亡其血其不可用一也大渴引飲及久病津液不行上焦溼熱等證防已乃下焦血藥其不可用二也外感邪傳肺經氣分溼熱而小便黃赤此上焦氣病其不可用三也大抵上焦溼熱皆不可用即下焦溼熱又當審其二便不通利者方可用之

木通

原名通草

平淡無毒色淡黃細香者佳

本經除脾胃寒熱通利九竅血脈關節令人不忘去

本經逢原卷二 蔓草部木通

原

惡蟲

發明 木通蔓真根也入手足太陽手少陰厥陰瀉

氣分溼熱防已瀉血分溼熱脾胃不和則水道不利乃致鬱為寒熱為腫脹為淋秘為痺痺俱宜木通淡滲之劑分利陰陽則水行火降脾胃和而心腎平矣本經除脾胃寒熱者以其通利溼熱也曰通利九竅血脈關節者以其味淡滲也曰令人不忘及去惡蟲者竅利則神識清溼散則惡蟲去以其通達九竅行十二經故又能催生下乳散癰腫結熱惟胃虛腎冷

及傷寒大便結燥表虛多汗者禁服恐重傷津液耗散胃汁也時珍曰木通上能通心清肺達九竅下能泄溼祛熱豈止利小便而已哉蓋能泄丙丁則肺不受邪能通水道水源既清而諸經之溼熱皆從小便泄去故導赤散用之

通草

原名通脫木

平淡無毒

發明 通草輕虛色白專入太陰肺經引熱下降而利小便入陽明胃經通氣上達而下乳汁束垣言瀉肺利小便治五淋木腫癰閉取氣寒降味淡而升仲

本經逢原卷二 蔓草部通草

原

景當歸四逆湯用以通在裡之溼熱也妊婦勿服以其通竅也

鈎藤

一名鈎藤

甘微苦寒無毒取鈎用良

發明 鈎藤手足厥陰藥也足厥陰主風手厥陰主火小兒急慢驚癇痰內鈎腹痛客忤胎風大人肝風頭旋目眩婦人帶下赤白皆肝風相火之病肝木風靜火息則諸證自除矣

木蓮

俗名魚鱗

實甘平瀉葉酸平無毒

發明 木蓮辟荔實也性耐風霜嚴冬不凋故能治



一切風癰惡瘡。為利水治血通乳要藥。古方以木蓮二枚。用豬前蹄煎湯飲汁。盡一日。乳汁即通。無子婦人食之。亦能有乳。其葉主背瘡。取葉搗絞汁。和蜜飲數升。以滓敷之。後利即愈。煎湯主賊風疼痛。乘熱熏洗。日二次。痛止為度。取藤搗絞汁。治白癩。風癩。癰惡瘡。疥癬。消腫散毒。療腸痔。心痛。陰頰。但南方有瘴氣。人不可用。

紫葛 甘苦寒無毒。生山谷中。苗似葡萄。長丈許。根紫色。今在所皆有之。

發明 紫葛和血解毒。治癰腫惡瘡。取根皮搗為末。酢和封之。千金紫葛丸用之。為君。以其能散寒熱結氣也。  
葎草 一名勒草。一名葛。勒蔓俗名割人藤。甘苦寒無毒。  
發明 葎草蔓生。道傍多刺。勒人。故又名葛勒蔓。專主五淋。利小便。散瘀血。並搗汁服。千金專主膏淋。以醋和服之。  
忍冬 即金銀花。甘溫無毒。  
發明 金銀花芳香而甘。入脾通肺。主下痢膿血。為

內外癰腫之要藥。解毒祛膿。瀉中有補。癰疽潰後之聖藥。今世但知其消腫之功。昧其能利風虛也。但氣虛膿清。食少便瀉者。勿用。痘瘡倒陷不起。用此根長流水煎浴。以痘光壯為効。此即水楊湯變法。  
清風藤 辛溫小毒。  
發明 清風藤入肝經。氣分治風溼流注。歷節鶴膝。麻痺癢癢。同防已浸酒。治風溼痺痛。一切風病。熬膏酒服。一匙。將患人身上拍一掌。其後遍身發癢。不可當急。以梳梳之。欲癢止。飲冷水一口。即解。風府皆愈。

本經逢原卷二 蔓草部 紫葛 葎草 忍冬

避風數日自安。  
藤黃 酸澆有毒。  
發明 藤黃性毒。而能攻毒。故治蟲牙。蛀齒。點之。即落。毒能損骨。傷腎。可知。  
水草部  
澤瀉 甘鹹微寒無毒。白者良。利小便。生用入補劑。鹽酒炒。油者伐胃傷脾。不可用。  
木經主風寒溼痺。乳難。養五藏。益氣力。肥健。消水。久服耳目聰明。不饑延年。



發明 澤瀉甘鹹沉降陰中之陽入足太陽氣分素問治酒風身熱汗出用澤瀉生木麋銜以其能利膀胱溼熱也金匱治支飲冒眩用澤瀉湯以逐心下痰氣也治水畜煩渴小便不利或吐或瀉用五苓散以泄太陽邪熱也其功長於行水本經主風寒溼痺言風寒溼邪痺著不得去則為腫脹為癱閉用此疏利水道則諸證自除蓋邪干空竅則為乳難為水閉澤瀉性專利竅竅利則邪熱自通內無熱鬱則藏氣安和而形體肥健矣所以素多溼熱之人久服耳目聰

本草部澤瀉 羊蹄根

原

明然亦不可過用若水道過利則腎氣虛故扁鵲云多服病人眼今人治泄精多不敢用蓋為腎與膀胱虛寒而失閉藏之令得澤瀉降之而精愈滑矣當知腎虛精滑虛陽上乘而目時赤者誠為禁劑若溼熱上盛而目腫相火妄動而遺泄得澤瀉清之則目腫退而精自藏矣何禁之有仲景八味丸用之者乃取以瀉膀胱之邪非接引也古人用補藥必兼瀉邪邪去則補藥得力矣

羊蹄根 俗名 辛苦寒小毒傍莖有鈎如波稜菜狀

夏末結子便枯者是也

本經主頭禿疥癩除熱女子陰蝕

發明 羊蹄根屬水走血分為除溼殺蟲要藥故本經治頭禿疥癩女子陰蝕之患新採者醋搗塗癬殺蟲加輕粉尤効

菖蒲 辛溫無毒解巴豆大戟毒

本經主風寒溼痺欬逆上氣開心孔補五藏通九竅明耳目出音聲主耳聾癱瘓瘡溫腸胃止小便利久服輕身不忘不惑延年益心智高志不老

本草部菖蒲

原

發明 菖蒲乃手少陰厥陰之藥心氣不足者宜之本經言補五藏者心為君主五藏係焉首言治風寒溼痺是取其辛溫開發脾氣之力治欬逆上氣者痰溼壅滯之喘欬故宜搜滌若肺胃虛燥之喘欬非菖蒲可治也其開心孔通九竅明耳目出音聲總取辛溫利竅之力心孔開九竅利則癱瘓之毒可解腸胃喜溫惡寒腸胃既溫則膀胱之虛寒小便不禁自止久服輕身者除溼之驗也不忘不惑延年益智高志不老皆補五藏通九竅之力也又主肝虛心腹痛霍



亂轉筋。消伏梁癩。善通心脾。痰濕可知。千金治胎動不安。半產漏下。或搶心下血。及產後崩中不止。並以菖蒲一味煎服。凡陽亢陰虛。發寡失合者。禁用以其性溫。善鼓心包之火。與遠志之助相火不殊。觀本經之止小便利。其助陽之力可知。

蒲黃 甘微寒無毒。筋能行血。羅去粗筋。取粉用。本經主心腹膀胱寒熱。利小便。止血消瘀血。發明 蒲黃手足厥陰血分藥也。故能治血治痛。本經主心腹膀胱寒熱。良由血結其處。營衛不和故也。

本草經疏卷二 本草部 蒲黃 苦草

又言止血消瘀血者。以生則能行。熟則能止。與五靈脂同用。名失笑散。治一切心腹疼痛。能破瘀積消癰腫。去產婦兒枕痛。然胃氣虛者入口必吐。下咽則利。以五靈脂性味濁惡也。宋度宗一夜忽舌脹滿口。用蒲黃乾薑末乾摻而愈。以蒲黃之涼血活血。乾薑之引火外散。深得逆從兼濟之妙用。然舌根脹痛亦有屬陰虛火旺者。誤用前法。轉傷津液。每致燥瀯愈甚。不可不審。苦草 苦溫無毒。

發明 苦草香竄入足厥陰肝經。理氣中之血。產後煎服能逐惡露。但味苦伐胃。氣竄傷腦。膏梁柔脆者服之。減食作瀉。過服則晚年多患頭風。昔人畏多產。百以苗子三錢。經行後麴淋酒服。則不受妊。傷血之性可知。煎湯主婦人白帶。又治嗜食乾茶而黃無力。為末和炒芝朮不時嚼之。

水萍 辛寒無毒。浮水面小而背紫者是。本經主暴熱身癢。下水氣。勝酒。長鬚髮。止消渴。發明 浮萍發汗。勝於麻黃。下水提於通草。惡疾癰。

本草經疏卷二 本草部 水萍

風遍身者。濃煎浴。半日多効。其性輕浮。入肺經。達皮膚。故能發揚邪汗。本經主暴熱身癢者。專疎肌表風熱也。下水氣者。兼通陽明肉理也。勝酒者。陽明通達而能去酒毒也。長鬚髮者。毛竅利而血脈榮也。止消渴者。經氣和而津液復也。浮萍為祛風專藥。去風丹用紫背浮萍為末。蜜丸。彈子大。豆淋酒下一丸。治大風癩風。一切有餘風濕脚氣。及三十六種風。皆驗。而元氣本虛人服之。未有不轉填劇者。至於表虛自汗者。尤為戈戟。



蕁 甘寒無毒

發明 蕁性味滑。常食發氣。令關節急。患痔漏脚氣。積聚皆不可食。為其寒滑傷津也。千金方治熱瀉。嘔逆漏氣。澤瀉湯。麥門冬湯。並用之。取其清胃脘之熱。逆也。又能壓丹石。解百藥毒。

海藻 苦鹹寒小毒。反甘草。

本經主癭瘤結氣。散頸硬核。療癭腫癥瘕。堅氣腹中。上下雷鳴。下十二種水腫。

發明 海藻鹹能潤下。寒能泄熱利水。故本經主癭。

本經逢原卷二 水草部 蕁 海藻 昆布

厚

癭結核。癭腫癥瘕。散十二經水。及除浮腫脚氣。留飲痰氣之溼熱。使邪從小便而出。經云。鹹能軟堅。營氣不從外為浮腫。隨各引經藥治之。凡海中諸藥。性味相近。主療一致。雖有不同。亦無大異。

昆布 鹹寒滑小毒。

發明 鹹能軟堅。故癭堅如石者。非此不除。能破陽邪水腫。與海藻同功。然此物下氣。久服瘦人。海島人常食之。水土不同故耳。凡海中菜皆損人。不獨昆布海藻為然。

石草部

石斛 甘淡微苦。鹹平無毒。酒浸用。種類最多。惟川者味甘。淡色黃。無岐。可無傷胃之虞。古稱金釵者為最。以其色黃如金。旁枝如釵。故有是名。近世絕無此種。川者差堪代用。其餘雜產。味苦色晦。中虛多岐者。味皆極苦。誤用損人。凡入湯藥。酒浸晒乾。入丸劑。薄切。米飲漿晒乾磨之。

本經主傷中除痺。下氣補五藏虛勞。羸瘦強陰益精。久服厚腸胃。

本經逢原卷二 石草部 石斛 骨碎補

厚

發明 石斛足太陰少陰脾腎之藥。甘可悅脾。故厚腸胃而治傷中。鹹能益腎。故益精氣而補虛羸。為治胃中虛熱之專藥。又能堅筋骨。強腰膝。骨痿痺弱。囊溼精少。小便餘瀝者宜之。

骨碎補 俗名 骨碎 苦溫無毒。蜜水培用。

發明 骨碎補足少陰藥也。骨傷碎者能療之。故名。主骨中毒氣風氣耳鳴牙疼骨痛。破血止血。折傷接骨。又治腎虛久瀉。以之為末。人豬腎中煨熟食之。戴元禮治痢後骨痿。入虎骨四筋丸用之。有效。但其性



降收不可與風燥藥同用

石韋。苦微寒無毒。凡用去黃毛。不爾射人肺。令欬

不已。去梗微炙用。

本經主勞熱邪氣。五癰閉不通。利小便水道。

發明 石韋蔓延石上。生葉如皮。其性寒利。故本經

治勞熱邪氣。指勞力傷津。癰閉不通之熱邪而言。非

虛勞之謂。治妊娠轉胞。同車前煎服。

景天 一名煥火草 俗名火丹草

苦寒無毒

本經主大熱火瘡。身熱諸邪惡氣。

本經逢原卷二 石韋部 景天 石胡荽

發明 慎火草性能涼血解毒。故本經治大熱火瘡。

日華治熱狂赤眼。頭痛寒熱遊風。女子帶下。千金慎

火散以之為君。專主血熱崩中帶下之病。搗汁塗小

兒丹毒發熱。及遊風熱瘡。外用並效。一切病得之寒

溼惡寒喜熱者勿投。

石胡荽 即天胡荽俗名鴛不 食草又名雞腸草

辛溫無毒。汁製 砥石 雄黃

發明 鴛不食草氣溫而升。味辛而散。故能透達巔

頂。人但知其搐鼻通而落癰肉。不知其治頭風之功

最捷。而除醫之功更奇。按塞鼻中。腎膜自落。故碧雲

散用以取嚏。則濁氣宣通。而醫自除。是昔人以開鍋

蓋法喻之。

地錦 一名地肤 苦平無毒。

發明 地肤多生庭除磚縫。莖赤葉青。繁絲如錦。故

有是名。能通流血脈。治崩中痢下。功專散血止血。通

利小便。千金治淋方用之。

苔草部 苔釐 甘溫無毒。生於水底石上者。蒙茸如髮。謂之

陸釐

本經逢原卷二 水部 地錦 苔草部 陸釐 石菖蒲 薑

發明 陸釐與水苔同生水。中但浮於水者。謂之水

苔。千金治協熱下痢。嘔逆。溫食則吐。有陸釐丸。為痢證

之首方。日華搗汁治天行心悶。別錄主心腹大寒。溫

中消穀。強胃氣。止泄痢。並取其性溫而能利水也。

石菖 一名菖 頂茶 甘溫無毒。生蒙山頂石上。及枯株

與木耳無異。

發明 石菖明目益精氣。潤咽解熱化痰。同生薑能

解陽明頭額眉稜骨痛。本乎天者親上也。

卷栢 辛平無毒。桐君雷公云。甘寒無毒。鹽水煮半



日再以井水煮半日用生用破血兼用止血  
本經主五藏邪氣女子陰中寒熱痛癥血閉絕子  
久服輕身和顏色

發明 卷栢足厥陰經血分藥也詳本經諸治一皆  
女子經癸之病總厥陰與衝脈之患也千金大澤蘭  
丸紫石英天門冬等丸皆用之經疏言妊婦禁用以  
其能寒子藏中血氣也

馬勃 辛平無毒多生竹園溼地腐脹而成凡用以  
生布張開將馬勃於上摩擦下以盤承取末用之

本經逢原卷二 苦草部

發明 馬勃輕虛上浮力能散肺中邪熱故治欬嗽  
喉痺衄血失音諸病東垣治大頭病咽喉不利普濟  
消毒飲用之然須生蜜拌接入水調散不浮方可煎  
服

倒掛草 苦甘無毒

發明 倒掛草生井口邊千金斷酒方於端午午時  
取燒研水服勿令知卽惡酒不飲其樹孔中生者千  
金用治癭瘤取其倒垂而根不著也  
苦 甘寒無毒

發明 井中蒼苔得至陰之氣而生火瘡傷爛脫皮  
者以苔炙末每錢入冰片二分杵極細搽上痛卽止  
不過三度愈如無井中者墻陰地上者亦可用之

本經逢原卷之二終

本經逢原卷二 苦草部

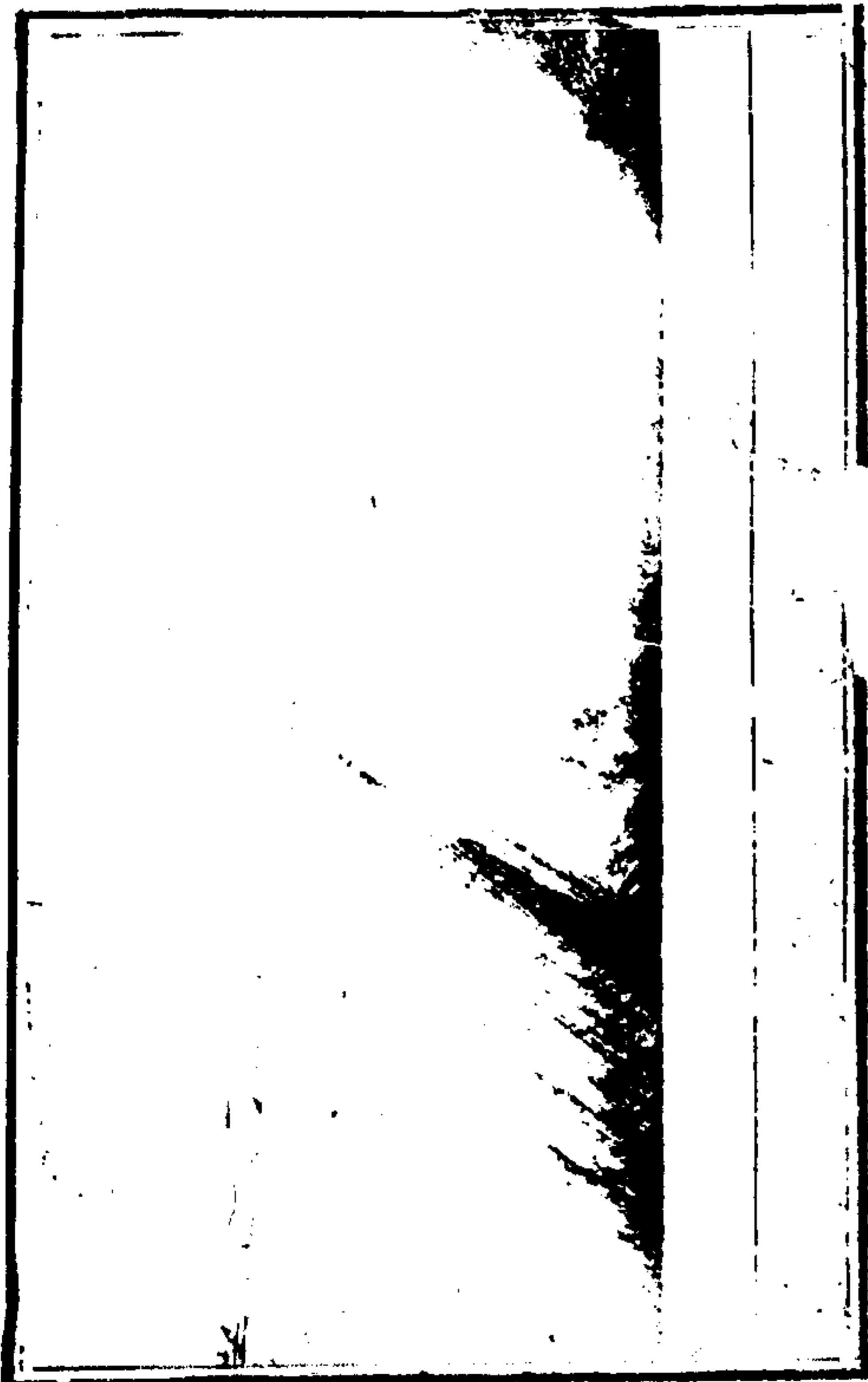



本經逢原卷三

長洲石頑張 瑞路玉父纂述

男

登誕先

俾飛疇 翁訂

穀部

諸米 甘平無毒

發明 米受坤土精氣而成。補五藏而無偏勝。杭者曰稻。糯者曰黍。資生之至寶也。其南杭溫。北杭涼。赤杭熱。白杭平。晚白杭涼。新杭熱。陳杭涼。新陳黃白總

本經逢原卷三 穀部 諸米

謂之梁。通名曰稷。雖能益人。然不可過食。過食則傷中州之氣也。有人嗜食生米。久成米瘕。治之以雞屎白。取其殺蟲也。未經霜新米。病人所禁。下痢尤忌。作食動風氣。陳者下氣益脾。病人尤宜。本草言杭米溫中和胃氣。長肌肉。仲景白虎湯。桃花湯。竹葉石膏湯。並用之。皆取晚杭。得金之氣居多故也。陳倉米開胃進飲食。年久者治久痢甚良。秣米俗云糯米。益氣補脾肺。但磨粉作稀糜。庶不粘滯。且利小便。以滋肺而氣化下行矣。若作糕餅。性難運化。病人莫食。

泔水善消鴨肉。又製二木宜之。紅蓮米入心脾補血。粃米溫中益氣除溼止瀉。穀芽啟脾進食。寬中消穀而能補中。不似麥芽之削剋也。稷米苗高如蘆。俗名蘆粟。穗曲下垂如鈎者良。治熱壓丹石毒。解苦瓠毒。不可與附子同食。粟即小米。利小便止痢。壓丹石熱解小麥毒發熱。稗米厚腸胃濟饑。其苗根治金瘡。血出不止。搗傅或研末搽之。其血即止。菰米即雕胡。菱草之子。止渴解煩。春杵頭糠能治噎膈。取其運動之性。以消磨胃之陳積也。然惟暴

本經逢原卷三 穀部 諸米

噎爲宜

諸麥 甘平皮寒無毒

發明 素問云麥屬火心之穀也。鄭玄云麥有孚甲屬木。許慎云麥屬金。金旺而生。火旺而死。三說各異。而別錄云麥養肝氣。與鄭說合。孫思邈云麥養心氣。與素問合。參攷其功。除煩止渴。收汗利溲。止血皆心之病。當以素問爲準。蘇恭云小麥作湯。不令皮圻圻。則性溫不能消熱止渴也。可知方中用麥皆取外麩之力。仍取溫性。內存以補助之。愚按五穀中惟麥得



春升之氣最早故爲五穀之長。察其性之優劣則南  
北地土所產之不同。北麥性溫。食之益氣添力。南麥  
性熱。食之助濕生痰。故北人以之代飯。大能益人。養  
肝氣。去客熱。止煩渴。利小便。止瀉血。唾血。令婦人得  
孕。南方氣卑地溼。久食令人發熱。鄉土不同故也。乾  
麩益胃強肝。溼麩生痰助濕。初夏新者尤甚。新麥性  
柔。助溼熱尤甚。而收穫時遇雨色變者。食之令作嘔。  
能傷胃氣。麩皮多筋而性寒。能發肝風。傷脾氣。且  
最難化。受其傷者。惟草果能消去之。其治走氣作

本經逢原卷三 穀部 諸麥

三

痛。用醃醋拌麩皮炒熱。袋盛熨之。小麥粉乃麩皮  
洗筋澄出。積善堂方。烏龍膏治一切腫毒。未潰者用  
陳年小麥粉炒黑。醋調糊。熬如漆。磁罐收貯。用時攤  
紙上。剪孔貼之。其腫自消。藥力盡自脫。用經霜桑葉  
大黃末和蜜調傅尤良。浮麥輕虛象肺。能斂盜汗。  
取其散皮。膝之熱也。麥奴乃麥將熟時。上有黑穢  
者。朱肱治陽毒溫毒熱渴斑狂。麥奴丸用之。方用小  
麥奴。梁上塵。釜底煤。竈突墨。同黃芩。麻黃。硝黃等分。  
爲末。蜜丸。彈子大。水化服。一丸。汗出或微利。卽愈。取

從火化之象也。大麥卽牟麥。健胃化食。主消渴除  
熱。久食令人多力健行。大麥作糜。溫中消食。既經  
發萌。大能耗伐腎氣。凡人小便多者。禁之。王好古云。  
麥蘖神麩二藥。胃氣虛人宜服之。趙養葵曰。此不穢  
之言也。今人造飴。必用麥蘖始化。傷中消導。可知。產  
婦乳腫。不欲乳哺。用麥蘖半兩。入四物湯。服之。卽斷。  
傷耗精血。可知。雀麥一名杜姥草。益肝和脾。丹方  
以此草同苦瓠。葉醋漬。炮熟。內口中。齒外邊熨之。冷  
則易熱者。再熨。更取銅器置水。浸熟。草與葉乘熱。漱

本經逢原卷三 穀部 諸麥

四

痛齒。得蟲長三分。老者黃色。小者白色。多者得數十  
枚。少者得二三十枚。出千金方。蕎麥甘平。動風發  
熱。能鍊腸胃。滓穢積滯。降氣寬腸。治白濁白帶。氣盛  
而溼熱者宜之。孟詵言。益氣力者。殆未然也。炒焦熱  
水衝服。治絞腸沙腹痛。小兒丹毒赤腫。醋調塗之。然  
須北方者良。南方者味苦性劣。不堪服食。久食令人  
動風頭眩。不可與猪羊肉食。令人鬚眉脫落。又不可  
合黃魚食。其稗燒灰淋汁。卽驗。用化石灰。能去臙痣  
惡肉。



諸豆 甘平無毒

發明 大豆曰菽色黃入脾瀉而不補色黑入腎瀉中寓補本經云生研和醋塗癰腫煎汁飲殺鬼毒止痛日華云制金石藥毒時珍云水浸搗汁解礬石砒石烏附射罔甘遂巴豆芫青斑蝥白藥之毒古方取用甚多炒熟酒淋治風毒脚氣筋脈拘攣產後中風口喎頭風破傷並宜炒熟酒淋服之○黃大豆生泄利熱壅氣生痰動嗽諸病皆非所宜惟痘後餘毒發癰炒黑研末以香油調傅之生浸細磨和萍炒熱傅

本經逢原卷三 穀部 諸豆 五

腫瘍背瘡冷則換熱者頻傅即消快食毒物生痔研水灌吐之諸菌毒不得吐者濃煎汁飲之又試內癰及臭毒腹痛並與生黃豆嚼甜而不惡心者為上部有癰膿及臭毒發沙之真候○其生黃豆葉嚼爛罨蛇蛻傷立効○白菹豆入脾經氣分能和中止嘔得木瓜治傷暑霍亂金匱云菹豆病寒熱者不可食之以其能滯氣也若脾虛寒熱不止則菹豆又非禁劑一種紫黑者入脾經血分治失血血痢俱炒黑用之○菹豆花治下痢膿血赤白帶下葉治霍亂吐下吐

利後轉筋生痔一握入酢少許絞汁服之立瘥○細黑豆一名稱豆俗名料豆入腎經血分同青鹽早蓮草何首烏蒸熟但食黑豆則鬚髮不白其補腎之功可知今人以製何首烏取以引入腎經也黑豆炒焦淋酒即豆淋酒也頭風脚氣咸取用之以其直達腎經血分也○大豆黃卷黑大豆發芽是也本經治溼痺筋攣膝痛除胃氣結積益氣解毒金匱薯蕷丸用之取其入脾胃散溼熱也○赤小豆即赤豆之小色黯者俗名豬肝赤其性下行通利小腸故能利水

本經逢原卷三 穀部 諸豆 六

降火久食令人枯燥瓜蒂散用之以泄胸中寒實正以其利水清熱也生末敷癰腫為傷寒發願要藥發芽同當歸治便紅腸癰取其能散蓄積之毒也○綠豆甘涼解毒能明目解附子砒石諸石藥毒而與樞子相反誤犯傷人○綠豆粉治癰疽內托護心丹極言其効○真粉乃綠豆所作取陳者蜜調敷痘毒痘瘡濕爛不結痂疔者乾撲之良○綠豆殼治痘生目醫○蠶豆甘溫性滯中氣虛者食之令人腹脹積善堂方言一女子誤吞針入腹諸醫不能治有人教令



煮蠶豆同韭菜食之針自大便同出。誤吞金銀物者用之皆効。豌豆一名畢豆。補中益氣。燒灰治痘疹黑疔。神黃豆。產緬甸。形如槐子。近時稀痘方用之。一陽日用清水磨服。淡豆豉用黑豆淘淨。伏天水浸一宿。蒸熟攤乾。蒿覆三日。候黃色取晒。下甕築實。桑葉厚蓋。泥封七日。取出又晒。酒拌入甕。如此七次。再蒸如前。即是。主傷寒頭疼寒熱煩悶。溫毒發斑。瘴氣惡毒。入吐劑發汗。并治虛勞喘吸。脚膝疼冷。大病後胸中虛煩之聖藥。合梔子治心下懊懣。同葱白治

本經逢原卷三 穀部諸豆

七

溫病頭痛。兼人中黃。山梔臘茶。治溫熱疫癘虛煩喘逆。與甘桔萎麩。治風熱燥欬。皆香豉為聖藥。蓋瓜蒂吐胸中寒實。豆豉吐虛熱懊懣。得葱則發汗。得鹽則湧吐。得酒則治風。得薤則治痢。得蒜則止血。生用則發散。炒熟則止汗。然必江右製者。方堪入藥。入發散藥。陳者為勝。入涌吐藥。新者為良。以水浸絞汁。治誤食烏獸肝中毒。服數升愈。豇豆補腎健胃。解莽草毒。刀豆煖補元陽。其子治病後呃逆不止。燒灰存性。白湯調服二錢。即止。亦取其降濁氣之力也。

本經逢原 卷三

胡麻。本經名巨勝子。千金。葉名青蕒。莖名麻蕒。甘溫無毒。

本經主傷中虛羸。補五內。益氣力。長肌肉。填髓腦。久服輕身不老。

發明 胡麻甘溫。質潤性燥。專入足少陰血分。巨勝子丸以之為君。專補腎藏陽虛。兼行肝心脾肺四經。益脾滋肺。降心包之火。滋肝木之陰。平補五藏。但不若附桂之雄健耳。其白者名白油麻。亦能潤肺除燥。下通脾約。便難赤者。專發腎經之毒。錢氏治小兒痘

本經逢原卷三 穀部胡麻 亞麻

八

疹變黑。歸腎用赤芝麻煎湯送百祥丸。青蕒巨勝苗也。本經主五藏邪氣。風寒溼痺。益氣補腦。髓堅筋骨。胡麻花為末。麻油塗生禿髮。長眉毛。外臺千金用之。麻莖燒灰。點瘰去惡肉。又治小兒鹽嗜。以淡豆腐蘸麻莖灰食之。白麻作油。微寒。解毒潤腸。主產婦胞衣不落。熬膏生肌。長肉止痛消腫。燈盞油吐風痰食毒。

亞麻 俗名龍 微溫無毒

發明 亞麻性潤入陽明經。專於解散風熱溼毒。為

一一一



大麻風必用之藥故醉仙散用之

麻子仁即麻子 甘平無毒入藥微炒研用入丸湯泡

去殼取帛包煮沸湯中浸至冷出之垂井中一夜勿著水次日日中曝乾接去殼簸揚取仁

本經實名麻仁補津益氣久服肥健不老神仙 花名麻勃治二十種惡風黑色遍身苦癢逐諸風惡血

女人經候不通 發明 麻仁入手陽明足太陰其性滋潤初服能令

作瀉若久服之能令肥健有補中益氣之功藏府結

本經逢原卷三 穀部 麻子仁

九

燥者宜之仲景治陽明病汗多胃熱便難脾約丸用之取潤脾土枯燥也日華止消渴通乳汁主催生難產及老人血虛產後便秘宜之麻勃治身中伏風同優鉢羅花為麻藥砭癰腫不知痛葉絞汁服五合下虻蟲搗爛燉豎毒俱効黃麻破血利小便麻根搗汁治產難胞衣不下煮服治崩中不止生走而熟守也并治熱淋下血不止根葉並治搗打瘀血心腹滿痛搗汁服之皆効陳黃麻燒灰酒服方寸匕散內傷瘀血

薏苡仁即米仁 甘微寒無毒入理脾肺藥葛汁拌炒

入利水溼藥生用

本經主筋急拘攣不可屈伸久風溼痺下氣久服輕身益氣根下三蟲

發明 薏苡甘寒升少降多能清脾溼祛肺熱及虛勞欬嗽肺痿肺癰虛火上乘皆宜用為下引又能利筋去溼故本經治久風溼痺拘急不可屈伸之病蓋

治筋必取陽明治溼必扶土氣其功專於利水溼去則脾胃健而筋骨利痺愈則拘攣退而脚膝安矣然

本經逢原卷三 穀部 薏苡仁 粟米

十

痺溼須分寒熱蓋寒則筋急熱則筋緩大筋受熱弛縱則小筋縮短而攣急不伸故宜用此若因寒筋急而痛者不可用也其治虛人小便不利獨用數兩水煎數沸服之即通若津枯便秘陰寒轉筋及妊娠禁用以其性專下泄也取根搗汁治虻攻心痛生根下三蟲又肺癰以根汁沖無灰酒服初起可消已積可斂屢効 發明 粟穀性瀉劫痰嗽止下痢肺虛大腸滑者宜



之若風寒欬嗽。瀉痢初起。有火邪者。誤用殺人如劍。戒之。御米治反胃胸中痰滯。

阿芙蓉 一名阿片 俗名鴉片 酸清溫微毒。天方國以罌粟蕊。

竹針刺破青苞。次早液出。竹刀刮取。陰乾者是也。

土鴉片亦能瀉精止瀉。但力薄少効。

發明 京師售一粒金丹。通治虛寒百病。用阿芙蓉

一分。梗米飯搗作三丸。每服一丸。不可多服。忌酸醋。

犯之腸斷。又忌葱蒜漿水。古方治瀉痢脫肛久痢虛

滑。用一二分米飲送下。其功勝於粟殼。又痘瘡行漿

本經逢原卷三 穀部 阿芙蓉 蒸餅 神麴 十一

時瀉泄不止。用四五釐至一分。未有不止者。今世服

餌少用。惟房中術外用之。誠為瀉精助火之首列也。

蒸餅 甘平無毒。寒食日以單麴所造。醱水發成。

發明 溫中健脾。消食化滯。和血止汗。利三焦。通水

道。用以打糊。九健脾胃藥良。

神麴 酒麴紅 女麴 甘微苦辛平無毒。造神麴法。夏日用

白麴五觔。入青蒿蒼耳野蓼自然汁各一碗。杏仁泥

四兩。赤小豆二兩。煮研拌麴。作麴風乾。陳久者良。炒

香用。舉世以相思子作小豆大謬。

發明 神麴入陽明胃經。其功專於消化。殺麥酒積。

陳久者良。但有積者能消化。無積而久服。則消人元

氣。故脾陰虛胃火盛。當禁也。酒麴亦能消食。去滯

氣。行藥力。但力峻傷胃。紅麴乃粳米所造。然必福

建製者為良。活血消食。有治脾胃營血之功。女人經

血阻滯。赤痢下重。宜加用之。女麴是女人以完麥

糶成。黃子消食下氣。止瀉痢。破冷血。千金方恆用之。

膠飴 即飴 飴 甘溫無毒。白色者良。

發明 飴糖甘溫入脾經。氣分潤肺氣。止暴嗽。補虛

本經逢原卷三 穀部 膠飴 十一

冷益津氣。除唾血。仲景建中湯用。治腹痛。取稼穡之

甘以緩之也。治傷寒腎虛尺脈不至。是實土以隄水

非伐腎也。而中滿吐逆。疝病皆不可食。以其生痰助

火最甚也。丹溪云。大發溼中之熱。小兒多食。損齒生

蟲。熬焦酒服。能消食積。下瘀血。解附子烏頭毒。拌輕

粉熬焦。為丸。喻化療鹹哮喘嗽。大吐稠痰。即愈。

醋 即酢 酢 名苦酒 酸寒無毒。凡制肝藥。用為引導。

發明 醋名苦酒。專取米釀成者。味帶酸苦。若酒飴

所造。則兼酸甜矣。然酒之與飴。總皆米製。但功力稍



遜耳宗爽曰米醋比諸醋最酸入藥多用穀氣全也  
仲景少陰病咽中傷生瘡不能語言聲不出者苦酒  
湯主之內有半夏之辛以發聲音雞子之甘以緩咽  
痛苦酒之酸以斂咽瘡也調敷藥則消癰腫制藥味  
則斂毒性諸惡狂妄及產後血暈燒炭滓醋以辟惡  
氣也北人感冒風寒用醋湯胡椒雞麩熱食汗之則  
愈以北方素鮮生發之氣但取以助方宜之不足則  
邪自不能為虐耳東南氣用事肝火易動諸病皆  
當忌食酸喜入肝酸寒收斂病邪得之難於發泄耳

本經逢原卷三 穀部 醋

酒燒酒 辛甘大熱新者有毒陳者無毒味甜者曰  
無灰酒方可入藥  
發明 酒嚴冬不冰其氣悍以侵明其性熱而升走  
醉後則體軟神昏振寒戰慄本草止云有毒不知其  
溫中發熱近於相火也酒類多種醴釀各異甘苦懸  
殊甘者性醇苦者性烈然必陳久為勝其色紅者能  
通血脈養脾胃色白者則升清氣益肺胃至於扶肝  
氣悅顏色行藥勢辟寒氣其助火邪資痰溼之性則  
一醉當風卧成惡風醉浴冷水成痺痛醉飽飲水成

癖積皆宜切慎。豆淋酒以黑豆炒焦紅酒淋之破  
血去風治男子中風口咽陰毒腹痛及小便尿血婦  
人產後一切諸證。燒酒一名火酒又名氣酒與火  
同性得火則然其治陰寒腹痛最捷然臭毒發沙誤  
用立斃又入鹽少許治冷氣心痛下咽則安其性大  
熱與薑蒜同飲令人生痔。糟性最助溼熱病水氣  
浮腫勞嗽吐血人忌食惟罨撲損行瘀止痛及浸水  
洗凍瘡傅蛇咬蜂叮毒有效

菜部

本經逢原卷三 菜部 韭

韭 生辛瀉熱甘溫無毒葉細根紫者良韭子入藥  
蒸熟曝乾簸去黑炒黃研用非初生芽食之傷人心  
氣  
發明 韭入足厥陰經下散血積生用治死血留於  
胃口作痛及婦人經脈逆行打撲損傷搗汁和童便  
飲然須善食便實者宜之有腎氣上攻心痛者宜用  
韭汁和五苓散為丸空心茴香湯下昔人言治噎膈  
惟死血在胃者宜之若胃虛而噎勿用恐致嘔吐也  
其心腹有痼冷者勿食食之必加劇黃帝云凍韭不



可生食。動宿飲飲盛必吐水。韭花食之動風。風氣人勿食。韭子辛溫壯火。治夢泄溺血白帶白淫。男子隨洩而下。女子綿綿而下。惟腎氣過勞不能收攝者為宜。若陰虛火旺及亢陽不交。獨陰失合。誤用是抱薪救焚矣。大抵韭之功用全在辛溫散結。子則包含少火未散。故能蓄精。而壯火熾盛則為戈戟。令人以韭子薰齒。齒出蟲。然能傷骨壞齒。不可不知。

本經逢原卷三 菜部 韭

五

如無薤處以韭代之。  
本經治金瘡。瘡敗。輕身不饑耐老。  
發明 薤白味辛氣溫。入手陽明。除寒熱。溫中去水。專泄氣滯。故四逆散加此。治泄利。下重胸痺。薤白白酒湯。專用以泄胸中痺氣也。本經治金瘡。瘡敗。取辛以泄氣。溫以長肉也。弘景云。仙方及服食家皆須之。即本經輕身不饑耐老之謂。諸瘡中風寒水腫。生搗敷之。搗汁生飲。能吐胃中痰食。蟲積屢驗。金匱救卒死。搗汁灌鼻中。効。薤葉治肺氣喘急。千金方用之以

本經逢原 卷三

薤善散結。蒜能消癥。各適其用也。

葱胡葱良。蠅葱。即龍爪葱。辛平無毒。服地黃常山蜜桂者犯之無効。生葱尤忌。生葱與雞雉犬肉食之。令人動血。本經作湯治傷寒寒熱中風。面目浮腫。能出汗。  
發明 葱莖白辛溫。上升入手太陰。足陽明經。專主發散。以通上下陽氣。即本經作湯已下。主治故傷寒頭痛如破。用連鬚葱白香豉湯。少陰病下利。清穀裏寒外熱。厥逆脈微者。白通湯內用葱白。以其辛溫通陽氣也。妊娠風邪喘嗽。非葱白橘皮不除。且能安胎。

本經逢原卷三 菜部 葱

六

順氣。金瘡折傷。血出疼痛不止者。用葱連葉煨熟。傅之。冷即類易。其痛立止。更無癢痕也。以葱葉專散血氣。葱鬚專行經絡。葱花主心痺痛如刀刺。葱子明目。補中氣不足。蠅葱專主冷熱疝氣。胡葱化五石。消桂為水療腫毒。  
蒜小者曰蒜。大者曰葫。辛溫小毒。服雲母人切禁。胡蒜獨類蒜尤忌。  
發明 胡之與蒜。功用彷彿。並入手太陰陽明氣味。薰烈能通五藏。達諸竅。去寒濕。辟邪惡。消癰腫。化癥

一一五







生則剋血消痰。熱則生痰助濕。生萊菔汁治火傷垂死。灌之即蘇。打撲損傷青紫。搗爛。晉之即散。煨熟。指摩凍瘡。二三日。即和偏頭風痛。取近蒂青色者。半寸許。搗汁。滴鼻孔。左痛滴右。右痛滴左。左右俱痛。兩鼻皆滴。滴後。臥少頃。日滴一次。不過六七日。永不復發。欲令鬚髮白者。以生地黃汁一升。合生萊菔汁一升。飲之。即白。傷血之驗。可徵也。小兒丹瘤。遊風。搗塗。立消。能消麩積。解附子毒性。最耗氣傷血。故脾胃虛寒。食不化者。勿食。丹方取苗葉陰乾。治痢。隨色之紅白。

本經逢原卷三 菜部 生薑

用赤者。砂糖調服。白者。糖霜調服。然惟初痢為宜。若久痢。胃虛畏食者。不可用也。  
生薑宿根謂之母薑 辛溫無毒。解半夏。芫荽。厚朴。毒。本經久服。去臭氣。通神明。  
發明 生薑辛溫。而散肺脾。華也。散風寒。止嘔吐。化痰涎。消脹滿。治傷寒。頭痛。鼻塞。欬逆。上氣。嘔吐。等病。辛以散之。即本經去臭氣。通神明。不使邪穢之氣。傷犯正氣也。同大棗。行脾之津液。而和營衛。凡藥中用之。使津液不致沸騰。不獨專於發散也。煨熟。則降而

不升。止腹痛泄利。扶脾氣。散鬱結。故逍遙散用之。同蜂蜜熬熟。治風熱。欬逆痰結。取蜜之潤。以和辛散之性也。生薑搗汁。則大走經絡。與竹瀝。則去熱痰。同半夏。則治寒痰。凡中風。中暑。及犯山嵐霧露。毒惡卒病。薑汁和童便灌之。立解。薑能開痰下氣。童便降火也。甄權云。搗汁和蜜食。治中熱嘔逆。不能下食。取薑以治嘔。蜜以和胃也。薑為嘔家聖藥。蓋辛以散之。嘔乃氣逆不散。以其能行陽散氣也。乾生薑溫中主嗽。治脹滿霍亂嘔吐。不止腹痛者。宜之。較生薑稍守較。

本經逢原卷三 菜部 生薑

乾薑稍緩。為屑和酒服。治偏風頭痛。薑皮辛涼。能消四支浮腫。腹脹痞滿。五皮散用之。古云。秋不食薑。令人瀉氣。而新薑尤當忌之。目疾痔瘡。勿食。患癰疽人食之。則生惡肉。妊婦嗜食。令子餘指。  
乾薑其嫩者曰白薑 辛熱無毒。或生用。或炮黑用。炮法。厚切。鐵銚內。烈火燒。勿頻動。俟銚面火然。畧喫以水。急挑數轉。入鐺中。勿泄氣。俟冷。則裡外通黑。而性不烈也。  
本經主胸滿。欬逆。上氣。溫中止血。出汗。逐風。溼痺。腸



辟下痢生者尤良。

發明 乾薑稟陽氣之正。雖烈無毒。其味本辛。炮之則苦。專散虛火。用治裏寒。止而不移。非若附子行而不守也。生者能助陽。去藏府沉寒。發諸經寒氣。腹中冷痛。霍亂脹滿。皮膚間結氣。止嘔逆。治感寒腹痛。腎中無陽。脈氣欲絕。黑附子為引。理中湯用之。以其溫脾也。四逆湯用之。以其回陽也。生則逐寒邪而發表。胸滿欬逆。上氣出汗。風溼痺宜之。炮則除胃冷而守中。溫中止血。腸澼下利。宜之。曷觀小青龍四逆等方。

本經逢原卷三 菜部 乾薑

五

並用生者。甘草乾薑湯獨用炮者。其理中丸中。雖不言炮。在溫中例。治不妨隨緩急裁用。然亦不可過多。多用則耗散元氣。辛以散之。是壯火食氣也。少用則收攝虛陽。溫以順之。是少火生氣也。同五味子以溫肺。同人參以溫胃。同甘草以溫經。凡血虛發熱。產後大熱。須炮黑用之。有血脫色白。天然不澤。脈濡者。宜乾薑之辛溫。以益血。乃熱因熱用。從治之法也。又入肺利氣。入腎燥溼。入肝引血。藥生血。於亡血家有破宿生新。陽生陰長之義。如過用涼藥。血不止。脈反緊。

疾者乃陽虧陰無所附。加用炮薑。炙甘草可也。陰虛有熱。血熱妄行者。勿用。以其散氣走血也。

胡荽 一名芫荽 辛溫微毒。服白朮牡丹皮者忌食。

發明 胡荽辛溫香竄。內通心脾。外達四肢。能辟一切不正之氣。酒後煎湯漱洗。則絕無酒氣。痘瘡出不快者。搗溼衣被發之。如春夏陽氣發越。時用之。反助熱毒。恐變黑陷。不可不慎。華佗云。患狐臭人。勿食口氣。麝齒人。食之加劇。服雲母鍾乳人。勿食。為其辛溫能解諸藥之力也。

本經逢原卷三 菜部 胡荽 胡荽香 胡荽

五

懷香 辛平無毒

發明 草懷香入足太陽手足少陰。能開胃進食。專治膀胱疝氣及腎氣衝脇。如刀刺痛。喘息不便者。生搗熱酒絞服。以其辛香不竄。善降濁陰之氣也。下焦多火。強陽易舉者。勿食。

新 俗名 甘微辛小毒

本經主女子赤沃下血。養精保血。脈益氣。令人肥健嗜食。

發明 按新有兩種。一種生平田者。曰旱斬。稟青陽。



之氣而生氣味辛竅能清理胃中濁溼故本經主女子赤沃濁溼去則胃氣清純而精血有賴令人肥健嗜食一種水波澤者曰水斬得溼滯之氣而生氣味辛濁有蟲子在葉間視之不見食之令人為患面青手青腹滿如妊痛不可忍作蛟龍病但服鞭飭二三升吐出便瘥大抵是蛇蟻之毒爾其根白盈尺者曰馬斬食之令人發瘡疥以其溼熱之氣最盛也和醋食之損齒有髓瘥人不可食

本經逢原卷三 菜部 蕪菜 蕪菜 同蒿

三三

人心令人氣滿千金言安心氣養脾胃消痰飲利腸胃者是指素稟火衰而言若腎氣本旺不無助火之患

蕪菜 辛微温無毒

本經明目治目痛淚出除痺補五藏益精光

發明 蕪菜即薺之大而有毛者與薺之性不甚相遠其子專於明目千金治目暗去醫方用之亦治目中肉擣篩為末夜夜點之久久其膜自落甄權以薺治青盲不見物補五藏不足二薺之性總不出本

本經逢原卷三 菜部 蕪菜 蕪菜 同蒿

蕪菜 蕪菜 同蒿

三四

發明 凡蔬菜皆能疏利腸胃而菠薐冷滑尤甚多食令人脚弱發腰痛動冷氣與鮭魚同食發霍亂取汁煉霜制砒末伏雌黃硫黃毒

蕪菜 甘平無毒

發明 蕪菜幹柔如蔓而中空以之橫地節節生根南方之奇蔬也專解野葛毒生搗服之尤良擣汁和酒服治產難取汁滴野葛苗當時萎死其相畏如此

同蒿 甘温無毒

發明 同蒿氣濁能助相火禹錫言多食動風氣薰

經主治也

蕪菜 甘冷利無毒

本經主青盲明目除邪利大小便去寒熱

發明 時珍曰蕪菜去青盲白瞖與青箱同類異種故其治目之功彷彿聖惠以蕪菜治大小便不利無外乎本經主治也

馬齒莧 酸寒無毒恭曰辛温即莧之赤色者

發明 馬齒莧功專散血消腫故能治血瘤及多年惡瘡搗敷不過兩三遍即愈解馬汗射工毒塗之瘥



燒灰和梳垢封丁腫先炙後封之其根即出不可同  
髓食令成髓瘕

翻白草根 甘微苦平無毒

發明 翻白草出救荒本草楚人謂之湖雞腿准人  
謂之天藕時珍曰湖雞腿生近澤川地高不盈尺一  
莖三葉尖長而厚有皺紋鋸齒而青背白四月開小  
黃花結子如胡荽子中有細子根狀如台木兩頭尖  
剝去赤皮其內白色如雞肉食之有粉小兒生食之  
荒年掘以和飯食兒科痘瘡拔疔方用之取其涼潤

本經逢原卷三 菜部翻白草根 蒲公英 落葵

解毒也

蒲公英 俗名奶汁草苗 甘平無毒  
高尺餘者良

發明 蒲公英屬土開黃花味甘解食毒散滯氣然  
必鮮者搗汁和酒服治乳癰効速服罷欲睡是其功  
驗微汗而愈

落葵 一名藤葵亦名燕 酸寒滑無毒  
脂菜俗名落葵子

發明 落葵蔓生葉圓厚如杏葉子似五味子生青  
熟紫所在有之採取汁和如臘脂女人飾面點唇及  
染布帛謂之胡燕脂亦曰燕綠子但久即色易變別

錄言滑中散熱時珍云利大小腸子仁可作面脂和  
白蜜塗鮮華立見

葢草 一名魚 辛微温小毒  
腥草

發明 魚腥草方藥罕用近世僅以前湯薰滌痔瘡  
及敷惡瘡白禿又治咽喉乳鷺搗取自然汁灌吐頑  
涎殊効別錄主蛛蝮尿瘡又云多食氣喘患脚氣人  
勿食千金言素有脚氣人食之一生不愈時珍云散  
熱毒癰腫脫肛斷疔疾解穢毒合上諸治總不出辟  
諸蟲毒瘡毒即治痔瘡亦是溼熱生蟲之患專取穢

本經逢原卷三 菜部葢草 蕨 黃獨

惡之氣以治穢惡之疾同氣相感之力也

蕨 甘寒滑無毒

發明 蕨性寒滑不可生食搜神記言有甲士折蕨  
食之覺心中怏怏成疾後吐一小蛇漸乾成蕨孫真  
人云久食成瘕信與前說相符耳

黃獨 即土 甘辛寒小毒不可瀉灌灌之則苦  
芋

發明 土芋解諸藥毒生研水服當血出惡物便止  
煮熟食甘美不饑厚人腸胃去熱嗽小兒熟食能稀  
痘解痘毒瘡毒其藤燒灰傳痘爛成瘡可無痕痕



**薯蕷** 卽山藥。唐代宗名預。宋英宗名署。改名山藥。甘平無毒。同麩食發動氣。微焙用。

本經治傷中補虛羸。除寒熱邪氣。補中益氣力。長肌肉。強陰。久服耳目聰明。身不饑延年。

發明 山藥入手足太陰。色白歸肺。味甘歸脾。大補黃庭。治氣不足而清虛熱。故本經治傷中寒熱邪氣。補而不滯。溫而不熱。又能益氣力。長肌肉。強陰固腎。止泄精。小便頻數。肺為腎之上源。源既有滋。流豈無益。金匱八味丸用以強陰也。薯蕷丸以之為君。而主

本經逢原卷三 薯蕷

五

虛勞不足。風氣百病。甘溫平補。而不礙久積之邪也。其鮮者。和生鯽魚腦。搗敷腫。又搗爛。和芎藭末白糖霜塗乳癬。結塊及諸痛。日久堅硬不潰。但塗上奇癢。不可忍。忍之良久。漸止。不過數次。即愈。子名零餘。子補虛損。強腰脚。益腎。一種曰甘藷。色較薯蕷稍紫。味較薯蕷稍甜。質較薯蕷稍膩。性較薯蕷稍溫。補脾強腎之功。較薯蕷稍勝。廣人以之代糧。今徽寧亦多種之。名曰薯音孺。與藷字形切音並相類。傳久之訛耳。

**百合** 甘平無毒。白花者補脾肺。赤花者名山丹散。瘀血藥用之。

本經主邪氣腹脹。心痛利大小便。補中益氣。

發明 百合能補土清金。止嗽利小便。仲景百合病兼地黃用之。取其能清血也。本經主邪氣腹脹。心癢。亦是散積蓄之邪。今世所昧也。其曰利大小便者。性專降泄耳。其曰補中益氣者。邪熱去而脾胃安矣。然性專降泄。中氣虛寒。便滑泄者忌之。○紅花者活血。治婦人崩中。其慈敷疔腫惡瘡。按中吳紀聞云。

本經逢原卷三 薯蕷

五

百合乃蚯蚓所化。此海有之。余親見包山上罇中有變化未全者。大畧野生百合。蚓化有之。其清熱解毒散積消痰。乃蚓之木性耳。

**茄** 一名落蘇。甘寒小毒。

發明 茄性寒利。多食腹痛下利。女人能傷子宮。發動痲疾。秋後多食損目。老製者燒灰治乳裂。根治凍瘡。皸裂煮湯漬之。良其白茄根入風溼藥。浸酒服其白茄蒂。蘸硫黃末擦白癩風。紫茄蒂蘸硫黃末擦紫癩風。取其散風毒瘀血也。丹方治腦疽初起。用茄蒂



燒灰存性酒服未潰即消又方用茄蒂中骨七枚生何首烏一兩煎服連進三服即愈

**苦瓠**即細頸葫蘆苦寒有毒

本經治大水而口四肢浮腫下水令人吐

發明 瓠有甜苦二種甜者雖言無毒亦不利人扁鵲云患脚虛脹者不得食之患水不瘥苦者尤傷胃

氣不可輕試凡苦寒藥皆能伐胃不獨瓠也本經治大水浮腫又云下水令人吐大傷中氣令人治黃癰

水氣大小便不通或浸火酒飯上蒸或實糖霜煨存

本經逢原卷三 菜部苦瓠 冬瓜子

三十九

性必暴病實證庶可勿之若久病胃虛誤服必致吐利不止往往致斃可不慎歟其子煎汁或酒浸治鼻窒氣塞少少滴入又日疾勞肉血腎藥中亦有用者取苦寒以降火也長柄葫蘆燒灰存性腋下瘦瘤研末擦之以愈為度

**冬瓜子**冬瓜瓜甘寒子甘平無毒

本經令人悅澤好顏色益氣不饑輕身耐老

發明 冬瓜利大小腸歷丹石毒其子治腸癰去面黥黑潤肌膚及作面脂即本經悅澤好顏色之用也

○瓜練絞汁服治五淋歷丹石毒

**越瓜**即菜瓜俗名生瓜長可尺餘有青白二色清者尤勝甘平小毒

發明 越瓜生於越中今湖州等處最多僅供蔬菜

故名菜瓜生食動氣令人心痛臍下癥結脚弱不能行天行病後不可食惟解酒毒利小便宜之燒灰傳

口瘡及陰莖熱瘡以其能解熱毒收溼氣也

**胡瓜**今名黃瓜張騫使西域得種故名胡瓜隋時避石勒名改呼黃瓜至今因之甘寒

小毒

發明 黃瓜甘寒故能清熱利水善解火毒北人坐

本經逢原卷三 菜部越瓜 胡瓜

三十九

卧坑牀故以此為珍品南人以之供蔬甚不益人多食動氣發寒熱發瘡疥發脚氣令人虛熱上逆天行後不可食小兒切忌作瀉生疳其治咽喉腫痛用老黃瓜去子以苦硝填滿陰乾為末每以少許吹之杖瘡嫩腫取黃瓜入磁瓶中河水浸之每以水掃瘡上立効火眼赤痛老黃瓜挖去瓢入苦硝令滿懸陰處待硝出刮下養罐收貯留點眼甚効湯火傷灼五月五日以黃瓜搗碎入瓶內封掛簷下取水刷之皆取其甘寒以解毒熱也



南瓜種出南蕃故名甘温有毒。

發明 至賤之品。食類之所不屑。時珍既云。多食發脚氣黃痺。不可同羊肉食。令人氣壅。其性滯氣助溼。可知何又言補中益氣耶。前後不相應如此。

絲瓜 甘寒無毒。

發明 絲瓜嫩者寒滑。多食瀉人。蔬菜中最不足取。其老者經絡貫串。房隔聯屬。故能通人經脈支絡。而解熱消腫。祛毒殺蟲。及治諸血病。故痘瘡不快。用老絲瓜近蒂三寸。連皮燒灰。存性為末。砂糖水服甚効。

本經逢原卷三 菜部 南瓜 絲瓜 苦瓜

三

以其甘寒解毒。而無滑瀉之虞也。其立冬後小絲瓜。煨入硃砂。服之能稀痘。其絲瓜藤。取近根三五寸。燒灰存性為末。治鼻淵時流臭濁水。酒調日服方寸匙。効其葉搗汁生服。解一切蛇傷之毒。即以滓盪傷處。乾即易之。

苦瓜 一名錦荔枝 苦寒無毒。

發明 錦荔枝有長短二種。生青熟赤。生則性寒。熟則性温。閩粵人以長者去子。但取青皮煮肉充蔬。為除熱解煩。清心明目之品。短者性温。其子苦甘。內藏

真火故能壯陽益氣。然須熟赤方有殊功。

紫菜 甘鹹寒無毒。

發明 凡瘦結積塊之疾。宜常食之。鹹能要堅之義。多食令人腹痛發冷氣。吐白沫。飲熱醋少許即消。

石花菜 甘鹹寒滑無毒。

發明 石花菜肉夏月必凍。下部虛寒及脾氣不充者勿食。

木耳 甘平小毒。

發明 木耳稟溼土之氣而生於朽株。故有裒精冷

本經逢原卷三 菜部 紫菜 石花菜 木耳 桑耳

三

腎之患。然治痔瘡。嫩腫崩中漏下。大驗。俱妙。見烟為末。酒服方寸匙効。

桑耳桑上寄生 甘平有毒。有桑蛾。桑雞。桑黃。桑巨等名。

本經黑者主女子漏下。赤者治血病。癥瘕積聚。陰痛。陰瘍。寒熱無子。

發明 桑耳涼潤。善祛子藏中風熱。不但主漏下血病。并可以治寒熱積聚。積聚去。不難成孕。本經專取黑者。達腎赤者。走肝。補中寓瀉。瀉中寓補之機。具見言外矣。其黃熟陳白者。止久洩。益氣。金色者。治癖飲。



積聚及腸風瀉血。衄血。五痔下血。血痺虛勞。咽喉痺痛。一切血證。咸宜用之。槐耳。治五痔脫肛。柳耳。治反胃吐痰。柝耳。治肺癰。欬吐膿血。不問已成未成。皆可用之。

香蕈 甘平無毒

發明 諸蕈稟土之熱毒。浮長。所以有毒。傷人。惟香蕈。枏木上糯米種出。大益胃氣。與蘑菇。雞縱。性味不殊。蘑菇亦埋桑楮諸木於土中。澆以米泔。而生其長。大色白。柔軟中空。如雞腿者。名雞腿蘑菇。狀如羊肚。

本經逢原卷三 菜部 香蕈 土部

有蜂窠眼者。名羊肚菜。其出雲南。生沙地間。高脚雞頭者。曰雞縱菜。皆能益胃清神。蘑菇兼能化痰。雞縱兼能治痔。一得桑楮餘澤。一鍾山川靈氣。故其性各有不同耳。

七蕈 甘寒有毒

發明 處處山中有之。以其得嵐嶂鬱蒸之氣。而生助長。溼熱最甚。過食令人腹痛。顛脹。或發痰氣。嘔逆。其在初春。蟄蟲未起之時。為毒尚淺。夏秋溼熱盛行之時。毒邪尤甚。以其多有蛇蟻之毒也。即生朽株上。

者除槐榆松柳杉桑及蘼蘆根者。食之無虞。然日久。蟲生味苦。亦不宜食。他如皂莢。苦竹。茅根。生者不無小毒。食之多發瘡疥。而生於楓樹上者。食之毒攻心。包令人笑不止。急以苦茗地漿。或生白礬。研新汲水。解之。諸菌之可食者。首推雷驚菌。次則糖菌。松花菌。味極鮮美。若味苦或辣。皆為有毒。切不可食。至如光白如銀。中夜有光。上有毛。下無紋。底無贈。仰卷。色赤。欲爛無蟲。洗之水黑。煮之不熟者。並有大毒。傷人中。其毒者。非地漿。清糞。不能救之。昔聞有人得一丸。

本經逢原卷三 菜部 土部 果部 李根白皮

菌光潤可愛。置之瓶中。蠅蚋撲上。即死。究其所得之處。乃在古塚穴中。洵為杉枋之毒無疑。今人煮菌。每以銀飾并燈心草。置鍋中。但驗其銀色黑者。即為有毒。近見食蕈而死者。與河豚無異。特表而出之。

果部

李根白皮 苦微鹹寒無毒。灸黃用。

發明 藥性論云。入藥用苦李根皮。而仲景治奔豚氣。黃豚丸。用甘李根白皮。時珍疑為二種。不知仲景言甘。是言李之甘。藥性言苦。是言根之苦。但宜用紫。



李根則入厥陰血分若黃李根則入陽明氣分矣別錄治消渴奔豚大明治赤白痢下千金燒存性敷小兒丹毒甄權治消渴脚氣孟詵治婦人赤白帶下皆取苦鹹降逆氣也李核仁苦平入肝療僵仆瘀血骨痛又能清血海中風氣令人有子故承澤丸用之其性散結故能解硫黃白石英附子毒爲末和雞子白敷面點一宿卽落千金方也黃帝云李子不可和白蜜食蝕人五內

杏仁 苦辛甘溫小毒湯泡去皮尖研如泥用兩仁

者有毒傷人凡果花六出者必雙仁得純陰之氣也本經主欬逆上氣雷鳴喉痺下氣產乳金瘡寒心責麻發明 杏仁入手太陰經辛能橫行而散苦能直行而降遂爲散邪降氣定喘泄滯散結潤燥除肺中風熱欬嗽總不出本經主治也千金以童便浸七日研如泥治欬嗽寒熱仲景麻黃湯用杏仁者爲其利氣瀉肺解肌也至於陷胸麻仁等圓皆蒸黑研膩如油則知此物之性愈蒸黑愈潤下矣入肺寒喘逆發散

藥連皮用之又能治瘡殺蟲川其毒也本經治金瘡寒心者傷處風藉內入胞絡而心下惡寒用以塗封瘡口拔散風熱之邪也言治黃豚者辛能散結潤能下氣也元素言潤大腸氣秘之才言解錫毒別錄言殺狗毒炒香消狗肉及索粉積故六神麴用之扁鵲云杏仁不宜久服令人面目鬚髮落耗氣之驗也今人以之混治陰虛喘嗽轉耗胸中大氣爲患不淺亡血家尤爲切禁以其味辛性溫大能破血也雙仁者搗爛以車脂調塗鍼斷入肉及箭鏃在咽隔諸隱處

本經逢原卷三 果部杏仁

酸之卽出巴旦杏仁則甘平無毒能止欬下氣消心腹逆悶杏實味酸傷人筋骨生者尤甚

梅 酸平無毒

本經主下氣除熱煩滿安心止肢體痛偏枯不仁死肌去青黑痣蝕惡肉發明 梅花開於冬而實熟於夏得木之全氣故其味最酸人舌下有四竅兩竅通膽液故食則津生類相感應也所主之病皆取酸收之義梅之種類最多惟柎梅最勝相傳是真武折梅枝插柎樹株而誓曰



吾道若成。花開果實。其種從均州太和山來。柳即榆樹中之一種。其梅如杏而鬆脆異常。故近世謂之消梅。食之開胃生津。清神安睡。乃柳之本性也。本經下氣除熱。煩滿安心。止肢體痛。皆指陳藏者而言。若青梅則凝滯氣。決非偏枯不仁者所宜。凡穀食菜果皆爾。不獨青梅為然。烏梅酸收。益津開胃。同建茶乾。薑治休息痢。能斂肺。消腸止嘔。斂汗定喘。安蛇。仲景治蛇厥。烏梅丸用之。蟲得酸即止。用丸不用湯者。欲留有形之物入於蟲口也。今治血痢必用之。中風驚

本經逢原卷三 果部 梅

三七

痰喉痺腫痛。痰厥僵仆。牙關緊閉者。取烏梅擦牙。即開血痢不止。以烏梅燒存性。米湯服之。漸止惡瘡。腐肉亦燒灰研。傅惡肉自消。此即本經去死肌惡肉之驗。又丹方治女人脚上雞眼。烏梅肉飯上蒸爛。和米醋研如糊。塗上一夕即去。白梅鹹酸。主中風牙關緊閉。擦牙根涎出。即開去。努肉方多用之。竹木鍼刺在肉中者。嚼敷即出。梅核仁明目益氣。除煩熱。能清婦人子藏中風氣積滯。千金承澤丸用之。梅葉煮汁治休息痢。及乾霍亂。効以之漬水洗葛。則不脆。

洗夏衣生蠶點。去有驗。

桃仁 苦甘平無毒。去皮尖生用。即和血連皮尖炒。用即破血。同乾漆拌炒。大破宿血。雙仁者有毒。勿用。本經主瘀血。血閉。癥瘕。邪氣。殺三蟲。發明 桃仁入手足厥陰血分。為血瘀血閉之專藥。苦以泄滯。血甘以生新。血必竟破。血之功居多。觀本經主治可知。仲景桃核承氣湯。抵當湯。皆取破血之用。又治熱入血室。瘀積癥瘕。經閉。瘕母。心腹痛。大腸秘結。亦取散肝經之血。結蒸香。治癩疔。痛癢。千金法也。

本經逢原卷三 果部 桃仁

三八

桃實甘酸。多食令人腹熱作瀉。桃奴殺百鬼。精物療中惡。腹痛。瘀血。癥。堅破。血酒磨服。止血。燒灰服。桃樹上膠。最通津液。能治血淋。石淋。痘瘡。黑陷。必勝膏用之。桃葉治傳屍。有水炙法。方用桃葉一斗。艾葉厚朴各二兩。分二囊。盛置以火酒數觔。煮沸更迭煮藥。梟人背脊。酒盡為度。不過三次。瘵蟲永絕。又瘵中小蟲。搗爛塗之。

栗 鹹溫無毒

發明 栗。腎之果也。腎病宜風乾者食之。若脾腎虛。



寒暴注須煨熟食之。栗糗一毬三顆中扁者療筋骨風痛。又能破冷瘕癖。生嚼罽刺山箭頭。栗扶肉上薄皮也。燒存性。治骨鯁在喉。吹入卽下。栗殼煮汁。治反胃消渴。毛毬外刺包也。煮汁洗火丹毒腫。栗花治瘰癧。栗樹皮煮汁洗沙蟲。溪毒并丹毒瘡。毒根治偏墜。腎氣酒煎服之。

大棗 甘平無毒。入藥取大紅棗。擘去核用。多食令齒生蟲。

本經主心腹邪氣。安中養脾氣。平胃氣。通九竅。助十

本經逢原卷三 果部大棗

三九

二經補少氣少津液。身中不足。大驚四肢重。和百藥發明。棗屬土而有火。為脾經血分藥。甘先入脾。故用薑棗之辛甘。以和營衛也。仲景治奔豚。用滋脾土。平腎氣也。十棗湯用以益土。勝邪水也。而中滿者勿食。故仲景建中湯。心下痞者。減飴棗。與甘草同例。此得用棗之法矣。金匱治婦人藏燥。悲愁欲哭。有甘麥大棗湯。亦取其助肝脾肺三經之津液。以滋其燥耳。本經主心腹邪氣。亦是和營衛邪之義。平胃氣者。以其甘溫健運。善平胃中敦阜之氣也。素問以棗為脾

本經逢原 卷三

家之果。故本經又主身中不足。大驚四肢重。用此補益脾津。而神氣自寧。肢體自捷矣。古方中用大棗。皆是紅棗。取生能發表也。入補脾藥。宜用南棗。取甘能益津也。其黑棗助濕中火。損齒生蟲。入藥非宜。生棗多食。令人熱渴氣脹。瘦人多火者。彌不可食。

梨 甘微酸寒無毒。

發明 別錄著梨。止言其害。不錄其功。蓋古人論病。多主傷寒客邪。若消痰降火除客熱。止心煩。梨之有益。蓋亦不少。近有一人患消中善饑。諸治罔效。因煩

本經逢原卷三 果部梨 木瓜

四

渴不已。恣噉梨不輟。不藥而瘳。一婦鬱抑成勞。欬嗽吐血。右側不得貼席者半年。或令以梨汁頓熱服。蓋許。卽時吐稠痰結塊半盞。是夜便能向右而臥。明日復飲半盞。吐痰如前。已後飲食漸增。雖尋常食品。單刀直入。可以立破沉痾。而梨之種類最多。惟乳梨。鷲梨。消梨。可以療病。然須審大便實者。方可與食。元氣虛者。不慎而悞噉之。往往成寒中之患。豈可樂謂食之有益乎。

木瓜 酸溫無毒。



發明 木瓜酸收下降所主霍亂轉筋吐利脚氣皆取收攝脾胃之溼熱非肝病也轉筋雖屬風木行脾實由溼熱或寒溼之邪襲傷脾胃所致用此理脾而伐肝也多食木瓜損齒及骨皆伐肝之明驗患頭風人以鮮者放枕邊引散肝風日久漸安凡腰膝無力由於精血虛陰不足者及脾胃有積滯者皆不利於酸收也

山楂 即棠棣子 俗作山查 甘苦微酸溫無毒去核則不發熱童便浸薑汁拌炒黑去積血甚捷

本經逢原卷三 果部 山楂

聖

發明 山楂人足陽明太陰厥陰三經血分大能剋化飲食本經言其酸冷然其功長於消肉積行滯血性溫可知若胃中無食積脾虛不能運化不思飲食者服之反尅伐脾胃生發之氣良非所宜炒黑治產後兒枕作痛亦以其能消血也今痢疾初起多積垢者用薑汁炒治偏墜疝氣為散酒服不過半月効用核尤捷若外感風寒兼傷飲食舉世以發表消導並進中氣實者幸而獲痊虛者表邪乘虛陷入於府而生內變者多矣。東魯棠棣子酒後嚼數顆良與糖

作膏尤為精品

柰 俗名 類名 甘溫無毒

發明 柰生北地與南方林擒同類異種雖有和脾之能多食令人肺壅臃脹病人尤當忌食

林擒 俗名 花紅 瀋溫無毒

發明 林擒雖不傷脾多食令人發熱以其味瀋性溫也病人每好食此多致復發或生痰涎而為欬逆壅閉氣道使然其核食之煩心助火可知

柿蒂 瀋平無毒柿餅同食則吐利腹痛木香可解

本經逢原卷三 果部 柰 林擒 柿蒂

聖

發明 柿之生青熟赤生瀋熱甘渾是陰內陽外之象獨蒂之瀋始終不改故取以治陰內陽外之病濟生方治呃逆專取柿蒂之瀋以飲內蘊之熱丁香生薑之辛以散外鬱之寒深得寒熱兼濟之妙用嘗攷古方中有單用柿蒂以降逆氣者是以丹溪但執以寒治熱之理而不及從治之法矯枉過矣至三因方又於濟生方中加良薑之類是真為寒而反助其熱乎。其乾柿白霜專清脾胃之熱在元氣未瀉可勝寒潤者用之固宜但虛勞煩嗽喘乏得此鬱閉虛陽



病根日固與埋薪灰燼何異。

安石榴 子甘酸皮瀋温無毒。

發明 榴味甘酸具木火之象故多食傷肺損齒而生痰涎其皮瀋温能治下痢滑脫一種小者曰酸石榴治痢尤捷千金治痢方皆用之酸兼收斂故能止下痢漏精崩中下血丹方以酸石榴連皮子搗汁人薑茶煎治寒熱利又久痢用榴皮燒灰人參湯下一錢屢驗。榴花曝乾研細吹鼻止衄最速干辦者更良功在山茶花之上。

本經逢原卷三 果部 安石榴 榴皮

聖

橘皮 苦辛温無毒產粵東新會陳久者良陰虛乾欬蜜水製用婦人乳房癰癖醋炒用。本經主胸中痰熱逆氣利水穀。入服去口臭下氣通神。

發明 橘稟東南陽氣而生故以閩粵者最勝其踰淮而北則變為枳此地氣使然與人之鄉音習俗無異橘之文采煥發於外故其功用都在於皮專行脾胃二經氣分本經主治胸中痰熱逆氣為消痰運食之要藥留白則補脾胃去白則理肺氣同人參白朮

則補脾胃同人參甘草則補肺獨用則瀉肺損脾其治百病總是取其理氣燥溼之功同補藥則補同瀉藥則瀉同升藥則升同降藥則降脾乃元氣之母肺乃攝氣之籥故為二經氣分藥但隨所配而補瀉升降也同生薑則止嘔同半夏則豁痰同杏仁治大腸氣秘同桃仁治大腸血秘皆取其通滯也。橘紅專主肺寒欬嗽多痰虛損方多用之然久嗽氣泄又非所宜按橘皮下氣消痰其穰生痰聚飲一物而性之殊異如此。

本經逢原卷三 果部 橘皮 青橘皮 橘核

聖

青橘皮 辛温無毒醋炒用割去酸水作四界者曰蓮花青皮細如豆者為青皮子中有小橙莫能辨別。發明 青橘皮古方所無至宋時醫家乃用之入足太陰厥陰破滯氣削堅積及小腹痛疼用之以疎通二經行其氣也小兒消積多用之青皮最能發汗多汗者勿用久煎熱甚必結癖塊宜多服清脾飲內有青皮疎利肝邪則癖自不結也中氣虛人禁用以其伐肝太甚而傷生發之氣也。橘核 苦温無毒去殼焙香研碎用細者為橘核粗



即橙核

發明 橘核沉降入足厥陰與青皮同功故治腰痛  
積疝在下之病不獨取象於核也然惟實證為宜虛  
者禁用以其味苦大傷胃中沖和之氣也

橘葉 苦平無毒

發明 橘葉苦平導胸膈逆氣消乳癰搗爛和麩熨  
傷寒胸膈痞滿又治肺癰絞汁一盞服吐出膿血愈  
柑 辛苦微寒無毒

發明 柑皮產廣東化州者最勝與橘皮雖同為下

本經逢原卷三 果部 橘葉 柑 橙 柚

氣之品然性之溫寒各異故開寶取利腸中熱毒解  
丹石止暴渴利小便皆取辛寒以散熱滯也世罕知  
用惟千金方中用之云甘皮者即此

橙 酸寒無毒

發明 橙性酸寒方藥少用其鮮者惟殺魚蟹毒和  
鹽貯食止惡心解酒病疝瘡寒熱禁食以其酸寒能  
滯邪氣也其核治閃挫腰痛炒研酒服三錢即愈

柚 酸寒皮甘辛無毒

發明 柚能解酒辟飲酒人口氣皮能下氣化痰與

金橘性相類但金橘甘酸下氣尤捷

相櫟 柑櫟舊作枸櫟 字形相似之櫟 辛苦甘溫無毒

發明 柑櫟乃佛手香櫟兩種性味相類故綱目混  
論不分蓋柑者佛手也專破滯氣今人治病下後重  
取陳年者用之但痢久氣虛非其所宜櫟者香櫟也  
兼破痰水近世治欬嗽氣壅亦取陳者除去穢核用  
之庶無酸收之患丹方治鼓脹諸藥不効用陳香櫟  
一枚連穢大核桃肉二枚連皮縮砂仁二錢去膜各  
煨存性為散砂糖拌調空腹頻服服後水從臍出屢

本經逢原卷三 果部 柑櫟 金橘 枇杷葉

驗

金橘 一名 酸甘溫無毒

發明 金橘形如彈丸金柑形如牛奶一皆酸甘香  
竄並能下氣快膈止渴解醒而圓者尤佳

枇杷葉 辛苦平無毒刷去毛蜜炙用

發明 枇杷味甘色黃為脾家果然必極熟乃有止  
渴下氣潤五藏之功若帶生味酸力能助肝伐脾食  
之令人中滿泄瀉其葉氣味俱薄故入肺胃二經  
治夏月傷暑氣逆最良近世治勞嗽無不川之蓋取



其和胃下氣。氣下則火降。痰消胃和則嘔定。噦止。然胃寒嘔吐及風寒欬嗽忌之。其核大寒而伐肝脾。以之同落蘇入麩醬則色青翠。同蟹入鍋煮則至熟不赤性寒走肝可知。

**楊梅** 甘酸溫無毒。

**發明** 楊梅為心家血分之果。兼入肝脾心包。能止渴除煩。燒灰則斷痢。鹽藏則止嘔。嘔消酒但血熱火旺人不宜多食。恐動經絡之血而致衄也。其性雖熱而能從治。熱鬱解毒。其根皮煎湯能解砒毒。燒灰油

本經逢

本草綱目 楊梅 櫻桃 銀杏

卷二

調塗湯火傷核仁。療脚氣。然須多食以柿漆拌核。爆即自裂也。

**櫻桃** 一名合桃 甘熱小毒。

**發明** 櫻桃屬火而發溼熱。舊有熱病及喘嗽者得之立發。一種小者名山櫻桃。性味甘平而不發熱。能止腸澀滑精。豈以形之不材而反食之無害耶。其核令人用以升發麻斑。力能助火。大非所宜。在春夏尤為切忌。

**銀杏** 俗名白果 甘苦平瀉無毒。

**發明** 銀杏定喘方用之。生嚼止白濁。降痰消毒。殺蟲塗鼻而手足去。鼓炮煎鹽生搗。能浣油膩。同豕搗漿衣殺蟲。去痰滌垢之功。可例推矣。熟則壅遏閉氣多食令人臃脹昏悶。昔有饑者薄暮食此過多次。日脹悶欲死。急以鷺翎蘸香油探吐。方可得生。糞清灌之亦生。取其能降泄也。

**胡桃** 一名核桃 又名羌桃 甘平溫無毒。入藥連皮用。

**發明** 補骨脂屬火。能使心包與命門之火相通。胡桃屬水。潤燥養血。佐補骨脂。有水火相生之妙。胡桃

本經逢原 卷三

本草綱目 胡桃

卷二

肉類三焦。而外皮水汁皆青黑。故能通命門。助相火。同補骨脂。杜仲。青鹽。名青蛾丸。治腎虛腰痛。以其能補腎也。同人參。名應夢散。治肺寒喘嗽。以其能斂肺也。同生薑。咀嚼亦治寒痰喘嗽。若多食動風。脫人眉毛。詳其同錢。細嚼即與銅俱化。與甘蔗同嚼。則蔗香消融。其消肺燥。肝可知。丹方用其瓢。燒令黑。和松脂。傅瘰癧。有效。又以連皮胡桃肉。同貝母。全蠍。枚數相等。蜜丸。治鼠瘻。痰核。總取以通鬱結也。但肺有痰熱。命門火熾者。勿食。其殼燒灰存性。治乳壅。取灰末二



錢酒調服之未腫卽消已潰漸斂但不可以其烟薰  
衣衣卽易毀青胡桃皮塗髮髮皆黑

長生果 一名落花生 甘溫無毒

發明 長生果產閩地花落土中卽生從古無此近  
始有之味甘氣香能健脾胃飲食難消運者宜之或  
云與黃瓜相反予曾二者並食未蒙其害因表出之  
貧貧葡萄 甘微鹹溫無毒

發明 貧貧葡萄似葡萄而貧細故有貧貧之名生  
於漠北南方間亦有之其餘類木而係藤本其子生

本經逢原卷三 果部 長生果 貧貧葡萄

青熟赤乾則紫黑能攝精氣歸宿腎藏與五味子功  
用不甚相遠凡藤蔓之類皆屬於筋草木之實皆達  
於藏不獨此味爲然此物向供食品不入湯藥故本  
草不載近時北人以之強腎南人以之稀痘各有攸  
宜強腎方用貧貧葡萄人參各一錢火酒浸一宿侵  
晨塗手心摩擦腰脊能助膂力強壯若卧時磨擦腰  
脊力助陽事堅強服之尤爲得力稀痘方用貧貧葡  
萄一歲一錢神黃豆一歲一粒杵爲細末一陽夜蜜  
水調服并擦心窩腰眼能助腎祛邪以北地方物專

助東南生氣之不足也然惟稟質素弱者用之有益  
若氣壯偏陽者勿用恐其助長潘火之毒也

橡實 苦溫無毒

發明 橡實消穀止痢厚腸胃令人強健且能治痔  
漏脫肛千金方治石癰堅硬如石不作膿用橡子一  
枚蘸醋於石上磨汁塗之乾則易不過十度卽平共  
殼爲散及煮汁服止下痢并染鬚髮

槲皮 一名赤龍皮 苦溫無毒

發明 槲皮煎服除蟲及漏惡瘡甚効能治赤白痢

本經逢原卷三 果部 橡實 槲皮 荔枝

腸風下血用後方治下部敗爛瘡赤龍皮散以之爲  
君千金方治附骨疽瘦疾及蠱毒多用之皆取苦瀉  
化毒也

荔枝 肉甘溫核清無毒治疝取建產潤肩之核長

發明 荔枝實氣味純陽能散無形之滯氣痛贅赤  
腫宜之多食發熱煩渴口乾衄血而核入厥陰經行  
散滯氣其實雙結而核似羣丸故治癩疝囊腫有述  
類象形之義時珍治癩疝氣刺痛婦人血氣刺痛小  
而肉似龍眼其核尖小僅堪醋磨療癩治疝無効



龍眼俗名圓眼 甘平無毒。桂產者佳。粵東者性熱。不堪入藥。

發明 龍眼補血益肝。同枸杞熬膏。專補心脾之血。

歸脾湯用之。治思慮傷心脾。皆取甘味。歸脾能益人。

智之義。然中滿家。嘔家。勿食。為其氣壅也。師尼寡婦。

勿用。以其能助心包之火。與三焦之火相煽也。

橄欖一名青果 澆甘溫無毒。

發明 橄欖先澆後甘生津止渴。開胃消痰。醉飽後。

及寒痰結嗽。宜之。熱嗽不可誤食。病人多食。令氣上。

本經逢原卷三 果部龍眼橄欖

五

壅。以其性溫而澆。聚火氣於胃也。又能消酒。解鯨鮫。

河豚諸魚。鱉毒。觀朱魚食橄欖。查即斃。能解魚毒。可。

知。故嚼汁。嚙之。能治魚骨鯁。有效。患痘瘡者。宜多食。

以其解毒。而助胃中溫和之氣。令痘起發也。又核燒。

灰。蜜丸。同黃獨。服能稀痘。但性專搜滌胎毒。過服。令。

人嘔瀉。嬰兒初生。胡桃肉。連皮三枚。橄欖核。燒灰。一。

枚。硃砂。雄黃。各一分。研細。和甘草汁。生白蜜。絞去滓。

開乳前。頓熱服之。可代化毒丹。但化毒丹。治胎熱。面。

赤。此治胎寒。面白。不可混也。又灰末。敷金瘡。無癢。生。

核磨水。搽癩。漸滅。

榧子 甘澆溫有毒。

本經主腹中邪氣。去三蟲。蛇螫。蠱毒。鬼疰。伏尸。

發明 榧實。肺家果也。性溫散氣。故能去腹中邪氣。

三蟲。諸疾。火炒食之。引火入肺。多食。則大腸受傷。小。

兒黃瘦。有蟲積者。宜食。與使君子同功。觀本經主治。

可知。

松子 甘溫無毒。

發明 海松子。甘潤益肺。清心止嗽。潤腸。兼栢仁。麻。

本經逢原卷三 果部榧子松子檳榔

五

仁之功。溫中益陰之効。心肺燥痰。乾欬之良藥也。

檳榔 苦辛溫無毒。

發明 檳榔泄胸中至高之氣。使之下行。性如鐵石。

之沉重。能墜諸藥。至於下極。故治衝脈為病。逆氣裏。

急。及治諸氣壅。腹脹後重。如神。胸腹蟲食積。滯作痛。

同木香。為必用之藥。其功專於下氣消脹。逐水除痰。

殺蟲。治痢。攻食破積。止瘡療疝。脚氣瘴癘。若氣虛下。

陷。人及隔上有稠痰。結氣者。得之。其痞滿昏塞。愈甚。

又凡瀉後。瘧後。虛痢。切不可用也。閩廣瘴毒之鄉。人。



常食此必以蒟葉裹嚼之所云飽能使之饑醉能使之醒者以其能下氣也云饑能使之飽醒能使之醉者以蒟葉辛溫能開發中外之氣以散瘴癘之邪也  
大腹子 即大腹檳榔 辛溫無毒此味與檳榔皆性堅難切須用滾水泡漬切之若以水浸濁滿不但失其性味及有傷於胃氣也  
發明 大腹子偏入氣分體豐溼盛者宜之夫檳榔偏主血分腹滿多火者宜之時珍謂大腹與檳榔同功似未體此

本經逢原卷三 果部 大腹子 檳榔

大腹皮 辛溫有毒鳩鳥多集其樹上宜酒洗後再以菜豆湯洗過用其內粗者耗氣宜摘去之  
發明 檳榔性沉重泄有形之積滯腹皮性輕浮散無形之滯氣故痞滿膨脹水氣浮腫脚氣壅逆者宜之惟虛脹禁用以其能泄真氣也  
馬檳榔 苦甘寒無毒  
發明 馬檳榔生滇南夷地不入湯藥熱病食數枚冷水下之腫毒惡瘡嚼一枚并塗腫處產難臨時細嚼數枚并花水送下須臾立產再以四枚去殼兩手

各握二枚惡水自下欲斷產常嚼二枚久則子宮冷自不孕矣

無花果 實甘平葉微辛無毒

發明 無花果出雲南揚州亦多有之今吳楚閩越人家折枝插成枝柯如枇杷樹三月發葉五月不花而實實出枝間狀如木饅頭熟則紫色軟爛其味如柿而無核也食之開胃止洩治咽喉痛葉主五痔腫痛煎湯頻薰洗之

枳椇 一名雞距子 俗名蜜屈律 甘平無毒

本經逢原卷三 果部 無花果 枳椇 水果部 西瓜

發明 枳椇金鈎樹之子也本草止言木能敗酒屋外有此木屋內釀酒皆不佳丹溪治酒病往往用其實又能止渴除煩去膈上熱潤五藏利大小便多服發蛻蟲以其大甘助溼熱之所化也

水果部

西瓜 甘寒無毒

發明 西瓜瓢色赤味甘能引心包之熱從小腸膀胱下泄以其得西方金氣於三伏中故能解太陽陽明中暍及熱病大渴故有天生白虎湯之稱而春夏



伏氣發瘟熱。寬得隔年藏者。噉之如湯沃雪。緣是世醫常以治冬時傷寒壞病煩渴。從未見其得愈者。良由不達天時。不明鬱發之故耳。近有舶上來者。五月便熟。不必覓隔年藏者。方宜時世之不同若此。

瓜子仁 甘淡微温無毒。

發明 西瓜甘寒降泄。子仁甘温性升。以中藏烈日之氣。不無助火之責。其開豁痰涎。是其本性。世人咸謂瓜子生痰。安有甫入口而便變痰涎之理。按相感志云。食西瓜後食其子。即不噎瓜氣。其温散之力可

本經逢原卷三 水果部 瓜子仁 甜瓜蒂

五

知綱目言其主治與甜瓜仁同。豈甜瓜仁亦為生痰之物耶。

甜瓜蒂 俗名苦丁香

苦寒有毒。熬黃用。

本經主大水。身面浮腫。下水殺蟲毒。欬逆上氣。及食諸果病在胸腹中。皆吐下之。

發明 酸苦涌泄為陰。仲景瓜蒂散用瓜蒂之苦寒。合赤小豆之酸甘。以吐胸中寒邪。金匱瓜蒂湯治中暈無汗。令人罕能用之。又搐鼻取頭中寒溼。黃痺得麝香細辛治鼻不聞香臭。瓜蒂乃陽明除溼熱之藥。

能引去胸膈痰涎。故能治而目浮腫。欬逆上氣。皮膚水氣。黃痺溼熱諸證。即本經主治也。凡尺脈虛胃氣弱病後產後吐藥。皆宜戒慎。何獨瓜蒂為然哉。故膈上無熱痰邪熱者切禁。

甜瓜子 即甜瓜瓣 甘寒無毒。

發明 甜瓜仁專於開痰利氣。別錄治腹內結聚。破潰膿血。為腸胃內癰。要藥千金治肺癰。有葦葶湯。腸癰有牡丹大黃湯。予嘗用之。然必黃熟味甜者。方不傷胃氣。若生青味苦力劣。不堪入藥。其瓢亦能去暑。

本經逢原卷三 水果部 甜瓜子 蒲桃 甘蔗

五

然脾胃虛人食之。每致瀉痢。不可不知。

蒲桃 俗名葡萄

甘寒無毒。

本經治筋骨溼痺。益氣力。強志。令人肥健。耐饑。忍風寒。可作酒。

發明 葡萄之性寒滑。食多令人泄瀉。丹溪言。東南人食之多病熱。西北人食之無恙。蓋能下走滲道。西北人稟氣厚。故有本經所主之功。無足異也。

甘蔗 甘平無毒。

發明 蔗脾之果也。其漿甘寒。能瀉火熱。煎煉成糖。



則甘溫而助溼熱也。蔗漿消渴解酒。自古稱之。而孟  
說乃為其酒食發痰者。豈不知其有解酒除熱之功  
耶。口華子又為砂糖能解酒毒。則不知既經煎煉。便  
能助酒為熱。與蔗之性異矣。即如甘草遇火則熱。麻  
油遇火則冷。此物性之異。醫者當知。近世用以搗汁  
治痢服之有效。以其甘寒養胃而清溼熱也。

沙糖色黑如油者是 甘溫無毒

發明 沙糖性溫能和脾緩肝。故治脾胃及瀉肝藥  
用為先導。今人好吸煙草。受其毒者。用此點湯解之。

本經逢原卷三 水果部 沙糖 石蜜

但性助溼熱不可多食。熬焦治產婦敗血衝心。及虛  
羸老弱血痢不可攻者最効。

石蜜即水糖也散白如霜者曰糖霜與山蜂蜜結石上者不同 甘平無毒

發明 凝結成塊如石者為石蜜。輕白如霜者為糖  
霜。比紫沙糖稍平。功用雖同。但白入氣分。紫入血分。  
為異。白糖霜亦能解煙草之毒。惟色黃者性熱。有溼  
熱者遠之。世言糖性濕熱。多食令人齒齲生疳。近見  
患口疳者。細嚼冰糖。輒愈。取其達疳。以磨溼熱。凝滯  
也。又暴得欬嗽吐血。乍止以冰糖與燕窩菜同煮。連

服取其平補肺胃而無止截之患也。惟胃中有痰溼  
者令人欲嘔。以其甜膩戀膈故也。

蓮藕 甘平瀉無毒

發明 蓮出淤泥而無濁氣。清潔其根。通達諸竅。聯  
綿諸絡。允為交媾黃宮。通調津液之上品。入心脾血  
分。冷而不泄。澀而不滯。產後血悶及血淋尿血宜之。  
新產生冷皆忌。獨生藕不禁。為其能止熱渴。破留血  
也。生食止霍亂虛渴。蒸食開胃實下焦。搗浸澄粉服  
食。治虛損失血吐利下血。又血痢口噤不能食。煩服

本經逢原卷三 水果部 蓮藕 蓮實

則結糞自下。胃氣自開。便能進食。但市者皆豆麥菱  
粉偽充。不可混用。藕節之味大瀉。能止驟脫諸血。  
產後血悶。隔水頓熱。和童子小便飲之。一人患血淋  
脹痛。百藥不應。以生藕汁調髮灰服之。三日血止痛  
除。以其性專散血。而無傷耗真元之患也。

蓮實 甘平瀉無毒。去心中苦意。則不傷胃。

發明 蓮子得水土之精英。補中養神。益氣清心。固  
精止瀉。除崩帶赤白濁。能使心腎交而成既濟之妙。  
昔人治心腎不交。勞傷白濁。清心蓮子飲。補心腎。益



精血有瑞蓮丸皆取其補益黃庭實是禦水之義

石蓮子 甘寒無毒

發明 石蓮子本蓮實老於蓮房墮入淤泥經久堅黑如石故以得名為熱毒噤口痢之專藥取水土之餘氣補助脾陰而滌除熱毒然必兼人參之大力開提胃氣方始克應若痢久胃氣虛寒口噤不食則為戈戟也况乎世鮮真者今藥肆中乃以一種木實偽充其子出自粵東大苦大寒大傷胃氣醫者不察誤投傷殘之軀往往輕者為重重者致斃至於腎虛精

本經逢原卷三十一 木部 蓮子 蓮子 蓮房 五九

滑之人誤認髓藏有熱而峻用苦寒斃伐虛陽精愈不能收攝得無虛虛之患乎

蓮蕊鬚 甘瀉溫無毒忌地黃葱蒜

發明 蓮蕊清心通腎以其味瀉故為秘蓄精氣之要藥二因固真丸巨勝子丸用之然惟慙勤精薄者為宜凡陽不製者勿用恐其塊瀉為患也蓮花性味與鬚相類惟取白花將開者陰乾入藥久服延年不饑故經進萃仙丸用之

蓮房 苦瀉溫無毒

發明 蓮房入厥陰功專止血故血崩下血瀉血皆燒灰用之雖能止截不似櫻灰之壅塞也

荷葉 苦瀉平無毒

發明 荷葉得清震之氣故潔古枳木丸方用荷葉燒飯為丸東垣治雷頭風證頭面腫痛疔瘡憎寒發熱狀如傷寒證在三陽不可過用寒藥清震湯治之用荷葉升麻蒼朮煎服又痘瘡為風寒外襲而變黑倒靨聞人規用荷葉合蠶絲解結滯之氣而痘自起又燒灰單服可消陽水浮腫入健脾藥但用其帶謂

本經逢原卷三十一 木部 荷葉 芡實 芡實 五九

之荷鼻取其味厚勝於他處也戴元禮云服荷葉令人瘦步非可常服觀丹士縮銀法用荷葉同鍛則銀質頓輕其性之消燦無有甚於此者

芡實 俗名雞頭實 甘平無毒

本經主溼痺腰脊膝痛補中除暴疾益精氣強志發明 芡生水中而能益脾利溼觀本經所主皆脾腎之病遺精濁帶小便不禁者宜之

芡實 俗名雞頭實 甘平無毒

發明 芡實多種滯氣則一紅瀉白補生降熟升僅



供食品。畧無取於治療。患瘡病人勿食。過食令人腹滿。臍脹。古法用麝香點湯解之。近人以沉香磨汁導之。總取芳香散滯之力耳。

烏芋 俗名芋蕒。又名黑三稜。 甘寒無毒。

發明 烏芋善毀銅為消堅削積之物。服丹石人宜之。痘瘡乾紫不能起發。同地龍搗爛入白酒釀絞服。即起。又治酒客肺胃溼熱。聲音不清。及腹中熱積。蠱毒丹方治痞積。三伏時以火酒浸晒。每日空腹細嚼七枚。痞積漸消。故有黑三稜之名。凡有冷氣人勿食。

本經逢原卷三 果部 烏芋 蕒 味部 蜀椒

多食令人患脚氣。虛勞欬嗽。切禁。以其峻削肺氣。兼耗營血。故孕婦血渴忌之。

蕒 苦甘微寒無毒。

發明 主治百毒。產後血悶。攻心欲死。產難胞衣不出。並生搗汁服之。有脚氣癱緩。風人勿食。以熟食壅氣也。葉治小兒遊風。丹毒搗爛塗之。即消。

味部

蜀椒 辛溫小毒。去目勿炒用。蜀產者微辛不辣。色黃者氣味微辛。散心包之火最勝。色紅者氣味辛辣。

壯命門之火。最强形如鴿鈴者真。以子種出。其葉十三瓣者。蜀椒也。閉口者有毒。傷人。誤中其毒。吐沫者。地漿水解之。

本經主邪氣。欬逆。溫中。逐骨節。皮膚死肌。寒熱痺痛。下氣。久服頭不白。

發明 椒乃手足太陰少陰厥陰氣分之藥。稟五行之氣而生。葉青皮紅。花黃膜白。子黑。其氣馨香。能使火氣下達命門。故本經謂之下氣。其主邪氣。欬逆等證。皆是脾肺二經受病。肺虛則不能固密。腠理外邪。

本經逢原卷三 味部 蜀椒

客之為欬逆。脾虛則不能溫暖肌肉。而為痛痺等證。其治嘔吐服藥不納者。必有虵在隔間。但於嘔吐藥中加川椒數十粒。蓋虵聞藥則動。遇椒則頭伏也。故仲景治虵厥。烏梅丸用之。又能開痺。溫中氣。助心包命門之火。本經言久服頭不白者。辛溫上通腎氣之力。可知。今烏鬚髮方用之。一人腰痛痰喘。足冷如冰。六脈洪大。按之却軟。服八味丸無功。用椒紅茯苓蜜丸。鹽湯下。甫二十日而安。但其性辛溫。氣竄陰虛。火旺人禁之。



秦椒 辛温有毒。去日炒去汗。取紅用其葉九瓣者。秦椒也。閉口者有毒。誤食之。使人咽喉氣欲絕。或吐下白沫。身體痺冷。肉桂煎汁飲之。多飲冷水一二升。或食蒜。或飲地漿。或濃煎豆豉飲之。並解。本經除風邪氣。温中去寒痺。堅齒髮明目。發明 秦椒味辛氣烈。過於蜀椒。其温中去痺除風邪氣。治吐逆疝瘕。下腫溼氣。皆取辛烈以散鬱熱。乃從治之法也。不宜多服。令鬚髮易白。以其氣辛非蜀椒之比。臭毒瘡毒腹痛。冷水下一握。効。其能通三焦。

本經逢原卷三 味部秦椒 椒目 猪椒根 六三

引正氣下惡氣可知也。椒目 苦平無毒。發明 椒赤目黑。水能制火。故專瀉水降火。治腎氣逆上喘急。又妊娠水腫喘逆。用椒仁丸。能引諸藥下行。滲道。所以定喘下水。治腎虛耳鳴。同巴豆菖蒲礬。細以松脂黃蠟溶和為挺。納耳中。搗之一日。一易効。猪椒根 即蔓 苦温無毒。其葉七瓣者猪椒也。本經主風寒溼痺。歷節疼除。四肢厥氣。膝痛煎湯蒸浴取汗。

發明 猪椒根蔓生氣臭。故能通經脈。去風毒溼痺。千金治肝虛勞。損關節骨疼痛。筋攣煩悶。虎骨酒用之。又取枝葉煎熬如餠。治通身水腫。每日空腹食之。

胡椒 辛大温小毒。

發明 胡椒大辛大熱。純陽之物。走氣助火。昏目發瘡。多食損肺。令人吐血。心腹冷痛。反胃吐利。霍亂氣逆。及魚鼈蕈毒。宜之。嚴冬泡水磨墨。則硯不冰。勝於皂水火酒傷筆。易秃也。

畢澄茄 辛温無毒。

本經逢原卷三 味部胡椒 畢澄茄 吳茱萸 六四

發明 時珍曰。畢澄茄海南諸番皆有之。與胡椒一類。兩種。正如大腹之與檳榔耳。均日向陰生者為澄茄。向陽生者為胡椒。主治與胡椒相類。而熱性稍遜。治反胃吐黑汁。諸藥不効。用此一味為丸。薑湯服之。痘瘡入目。為末以少許吹鼻中。三五次効。鼻塞不通。用此半兩。同薄荷葉三錢。荆芥穗二錢。半蜜丸。芡實大時時含嚥之。但陰虛血分有熱。發熱欬嗽。禁用。吳茱萸 辛苦温小毒。揀去閉口者。否則令人躁悶。揀淨以滾湯泡七次。去其濁氣。則清香扶胃。而無辛。



燥之患也。

本經溫中下氣止痛除溼血痺逐風邪開腠理欬逆寒熱。

發明 吳茱萸氣味俱厚陽中之陰其性好上者以其辛也又善降逆氣者以味厚也辛散燥熱而燥入肝行脾本經主溫中下氣止痛欬逆寒熱專取辛溫散邪之力又言除溼血痺逐風邪開腠理者以風寒溼痺靡不由脾胃而入辛溫開發表裏宣通而無拒閉之患矣至於定吐止瀉理關格中滿脚氣疝瘕制

本經逢原卷三 味部 吳茱萸

肝燥脾風厥氣上逆陰寒膈塞氣不得上下腹脹下痢及衝脈為病逆氣裏急並宜苦熱以泄之東垣云濁陰不降厥氣上逆甚而脹滿者非吳茱萸不可治仲景吳茱萸湯當歸四逆加吳茱萸生薑湯治厥陰病及溫脾皆用之寇氏言其下氣最速腸虛人服之愈甚凡病非寒滯者勿服按椒性善下茱萸善上故服茱萸者有衝膈衝眼脫髮咽痛動火發瘡之害其治暴注下重嘔逆吐酸肝脾火逆之證必兼苦寒以降之如佐金丸治肝火痰運嘈雜最効小兒痘瘡口

噤嚼吳茱萸抹之即開亦取辛散之意

食茱萸 辛苦大溫有毒

本經主心下邪氣寒熱溫中逐寒溼痺去三蟲久服輕身

發明 食茱萸與吳茱萸性味相類功用彷彿而本經之文向來錯簡在山茱萸條內詳其主心下寒熱即孟詵治心腹冷痛之謂溫中逐寒溼痺即中惡去藏府冷之謂去三蟲即藏氣瘵蠱毒飛屍瀉雖常食之品辛香助陽能辟濁陰之滯故有輕身之喻已上主

本經逢原卷三 味部 食茱萸

治豈山茱萸能之乎其治帶下冷麻暖胃燥溼水氣浮腫用之功司吳茱萸而力少遜多食動脾火日痛者忌之

茗 苦甘微寒無毒服草蘇葳靈仙土茯苓忌之

本經主瘵瘡利小便去痰熱止渴令人少睡有力悅志

發明 茗乃茶之粗者味苦而寒最能降火消痰開鬱利氣下行之功最速故本經主瘵瘡利小便去痰熱之患然過飲即令人少寐以其氣清也消食止渴



無出其右。合醋治傷暑泄利。同薑治滯下赤白兼香。豉葱白生薑治時疫氣發熱頭痛。一味濃煎治風痰。茶之產處最多。惟陽羨者謂之真界。凡界皆能降火。清頭目。其陳年者曰臘茶。以其經冬過臘。故以命名。佐劉寄奴治便血。最効。產徽者曰松蘿。專於化食。產浙紹者曰日鑄。專於清火。產閩者曰建茶。專於辟瘴。產六合者曰苦丁。專於止痢。產滇南者曰普洱茶。則兼消食辟瘴止痢之功。蒙山者世所罕有。近世每採石苔代充。誤人殊甚。其餘雜茶皆苦寒伐胃。胃虛血

本經卷之三 雜部

卷三

弱之人有嗜茶成癖者。久而傷精。血不華。色黃。痿。弱。嘔逆。洞泄。種種皆傷茶之害。而侵晨啜茗。每傷腎氣。酒後嗜茶。多成茶癖。又新茶飲之。令人聲音不清。以其能鬱遏火邪也。至於精氣寒滑。觸之易泄者。勿食。宜以沙苑蒺藜。點湯代之。茶子味苦氣肅。善於降火。專治頭中鳴響。天白蟻之病。江右人每以打油。味最清香。浸油沐髮。最佳。取茶子餅。煮汁澆花。以辟盆中之蚯蚓。煎湯滌衣垢。則不退顏色。總取其質之輕清。而不沾滯也。

香木部

栝子仁 甘平無毒。蒸熟。曝乾。自裂。入藥炒研。用色黃油透者勿用。

本經主驚悸。益氣除風溼。安五藏。久服令人潤澤。美色。耳目聰明。不饑不老。輕身延年。

發明 栝子仁性平而補。味甘而辛。其氣清香。能通心腎。益脾胃。宜乎滋養之劑。用之本經言除風溼者。以其性燥也。別錄療恍惚。及歷節腰中重痛。即本經主驚悸除風溼也。經疏以為除風溼痺之功。非潤藥

本經逢原卷三 香木部栝子仁栝葉

卷三

所能當是葉之能事。豈知其質雖潤。而性却燥。未有香藥之性不燥者也。好古以為肝經氣分藥。時珍言養心氣。潤腎燥。安寢定息。益智寧神。即本經之安五藏也。昔人以其多油而滑。痰多作瀉。忌服。蓋不知其性燥。而無傷中泥痰之患。久服每致大便燥結。以芳香走氣。而無益血之功也。

栝葉 飾油 苦微寒無毒。酒浸焙熟用。

發明 栝葉性寒而燥。大能伐胃。雖有止嘔之功。而無陽生之力。故亡血虛家。不宜擅服。然配合之力。功



過懸殊如金匱栢葉湯同薑艾治吐血不止當無上慮矣若濟急方同黃連治小便血聖濟總錄同芍藥治月水不斷縱藉酒之辛温以行苦寒之勢但酒力易過苦寒長留每致減食作瀉痰積不散是豈栢葉之過歟。栢節堅勁用以煮汁釀酒去風痺歷節風燒取諸油療癩瘡疥癩栢脂治身面抗同松脂研勻塗之數日自落根白皮以臍豬脂調塗火灼熱油燙瘡能涼血生毛髮

松脂 本經名松膏 俗名松香

苦甘温無毒。

本經逢原卷三 香木部 栢脂 松節

六

本經主癰疽惡瘡頭瘍白禿疥癩風氣安五藏除熱久服輕身不老延年

發明 松脂得風木堅勁之氣其津液流行皮幹之中積歲結成芳香燥烈允為方士辟穀延齡之上藥然必蒸煉始堪服食本經所主諸病皆取風燥以祛溼熱之患耳今生肌藥中用之者取其瀦以斂之也

松節 苦温無毒。

發明 松節質堅氣勁久亦不朽故筋骨間風溼諸病宜之但血燥人忌服。松花潤心肺益氣除風溼

今醫治痘瘡溼爛取其涼燥也

杉 辛微温無毒。

發明 杉氣芬芳取其薄片煮湯薰洗瘰癧無不獲効其性直上其節堅勁有杉木湯治脚氣痞絕脇下有塊如石方用杉節橘葉各一升大腹檳榔七枚連皮碎搗童便三升共煮減半服之次下三行氣塊通散此鄭問美治柳柳州法也杉葉治風蟲牙痛同芎藭細辛煎酒含嗽。杉子治疝氣痛一歲一粒研酒服肉桂 辛甘大温無毒去麤皮用凡桂皆忌葱勿見

本經逢原卷三 香木部 杉 肉桂

七

火以辛香得火轉烈恐動陰血也色深紫而甘勝於辛其形狹長半卷而鬆厚者良若堅厚味淡者曰板桂今名西桂不入湯藥近世舶上人每以丁皮混充不可不辨

發明 肉桂辛熱下行入足太陰少陰通陰蹻督脈氣味俱厚益火消陰大補陽氣下焦火不足者宜之其性下行導火之源所謂腎苦燥急食辛以潤之利肝腎止腰腹寒痛冷痰霍亂轉筋堅筋骨通血脈元素言補下焦不足沉寒痼冷之病下部腹痛非此不



能止時珍治寒痺風溼陰盛失血瀉痢驚癇皆取辛  
溫散結之力也古方治小兒驚癇及泄瀉病宜五苓  
散以瀉丙火滲土溼內有桂抑肝風而扶脾土引利  
水藥入膀胱也赤眼腫痛脾虛不能飲食肝脈盛脾  
脈弱用涼藥治肝則脾愈虛用煖藥助脾則肝愈盛  
但於溫脾藥中倍加肉桂殺肝益脾一治而兩得之  
同丁香治痘瘡灰塌以其能溫托化膿也又桂辛散  
能通子宮而破血調經消癥瘕破瘀墜胎內托陰疽  
癩癰久不斂及虛陽上乘面赤戴陽吐血衄血而脈

本經逢原卷三 香木部 肉桂 桂心

腎腎虛大無力者皆不可缺有胎息虛寒下墜服黃  
芩白朮輩安之不應小腹愈痛愈墜脈來弦細或浮  
革者非參耆桂附十全大補溫之不効昔人又以亡  
血虛家不可用桂時珍以之治陰盛失血非妙達陰  
陽之理不能知此惟陰虛失血而脈弦細數者切忌  
今人以之同石灰等分爲末摻黑膏上貼癰塊効亦  
取辛溫散結之力然惟藜藿之人皮膚粗厚者宜之  
桂心 辛甘大溫無毒即肉桂之去外色淡但存中  
心深紫切之油潤者是

發明 桂心既去外層苦燥之性獨取中心甘潤之  
味專溫營分之裏藥故治九種心痛腹內冷痛破核  
癖等病與經絡軀殼之病無預非若肉桂之兼通經  
脈和營衛堅筋骨有寒溼風痺等治也

牡桂一名 辛甘微苦溫無毒甜厚而潤者是  
本經主上氣欬逆結氣喉痺吐吸利關節補中益氣  
久服通神輕身不老

發明 牡桂辛勝於甘而微帶苦性偏溫散而能上  
行故本經治上氣欬逆成無已利肺氣皆取辛散上

本經逢原卷三 香木部 牡桂

行之力時珍不察與桂枝同列非智者一失歟蓋  
桂枝是最上枝條亦名柳桂言如柳條之嫩小也蓋  
壯者陽也牡桂是稟離火純陽之氣故味帶苦且大  
且厚與桂枝絕不相類何可混言本經言治上氣欬  
逆導下焦之陰火逆上也治結氣辛溫開結也喉痺  
吐吸同氣相招以引浮游之火下泄也然必兼苦寒  
降泄之味用之利關節從內而達於表也補中益氣  
久服通神輕身不老補助真元陽生陰長也然須詳  
素稟豐腴溼勝火衰者爲宜若瘦人精血不充火氣



用事非可例以為然也。其治心腹冷痛、癥瘕、血痺、筋脈拘攣、冷痰霍亂，其功不減肉桂。但治相火不歸下元，虛冷力不能直達下焦，為稍遜耳。

筒桂 俗名 官桂 辛甘溫無毒

本經主百病，養精神和顏色。為諸藥先聘通使，久服面生光華，媚好常如童子。

發明 筒桂辛而不熱，薄而能宣，為諸藥通使，故百病宜之。本經言其養精神和顏色，有辛溫之功，無壯火之患也。為諸藥先聘通使，凡開提之藥，補益之藥。

本經逢原卷三 香木部 筒桂

無不宜之。久服面生光華，媚好常如童子。以其質薄性輕，無桂、心、肉、桂、牡、桂等雄烈之氣，力勝真陰之比。別錄治心痛、脇痛、脇風、溫經、通血脈、止煩、出汗，皆薄則宣通之義。綱目乃以別錄元素二家之言皆混列。牡桂之下蓋牡桂是桂之大者，功用與肉桂相類，專行氣中血滯。筒桂則專行胸脇，為脹滿之要藥。凡中焦寒邪拒閉，胃氣不通，嘔吐酸水，寒痰水癖，奔豚死血，風寒痛痺，三焦結滯，並宜薄桂。蓋味厚則泄薄則通也。

桂枝 辛甘微溫無毒

發明 麻黃外發而祛寒，遍徹皮毛，故專於發汗。桂枝上行而散表，透達營衛，故能解肌。元素云：傷風頭痛，開腠理，解肌發汗，去皮膚風溼，此皆桂枝所治。特珍乃以列之。牡桂之下誤矣。按仲景治中風解表皆用桂枝湯，又云：無汗不得用桂枝。其義云：何夫太陽中風，陽浮陰弱，陽浮者熱自發，陰弱者汗自出，衛實營虛，故發熱汗出。桂枝湯為專藥。又太陽病發熱汗出者，此為營弱衛強，陰虛陽必湊之，皆用桂枝發汗。

本經逢原卷三 香木部 桂枝

此調其營則衛氣自和，風邪無所容，遂從汗解。非桂枝能發汗也。汗多用桂枝湯者，以之與芍藥調和營衛，則邪從汗去而汗自止。非桂枝能止汗也。世俗以傷寒無汗不得用桂枝者，非也。桂枝辛甘發散，為陽寒傷營血亦不可少之藥。麻黃湯葛根湯未嘗缺此。但不可用桂枝湯，以中有芍藥酸寒收斂，表腠為禁耳。若夫傷寒尺脈不至，是中焦營氣之虛，不能下通於衛，故需膠飴加入桂枝湯方取稼穡之甘引入胃中，遂名之曰建中。更加黃耆則為黃耆建中，借表藥



為裏藥以治男子虛勞不足千金又以黃耆建中換入當歸為內補建中以治婦人產後虛羸不足不特無餘邪內伏之虞并可杜陽邪內陷之患非洞達長沙妙用難以體此詳桂枝本手少陰血分藥以其兼走陽維凡傷之邪無不由陽維傳次故此方為太陽首劑昔人以桂枝湯為太陽經風傷衛之常藥他經皆非所宜而仲景三陰例中陰盡復陽靡不用之即厥陰當歸四逆未嘗不本桂枝湯也。桂附各具五體各有攸宜肉桂雖主下元而總理中外血氣柱心

本經逢原卷三 香木部 桂枝

桂

專溫藏府營血不行經絡氣分牡桂性兼上行統治表裏虛寒薄桂善走胸脇不能直達下焦桂枝調和營衛解散風邪而無過汗傷表之厄真藥中之良品允為湯液之祖也本經之言牡桂兼肉桂桂心而言言筒桂兼桂枝而言也其他板桂木桂僅供香料食料不入湯藥

辛夷即木筆花 辛溫無毒剝去毛瓣取仁用忌火焙

本經主五藏身體寒熱頭風腦痛面黧

發明 鼻氣通於天肺開竅於鼻辛夷之辛溫走氣

而入肺利竅其體輕浮能開胃中清陽上行通於天故本經治陽氣鬱遏身體寒熱頭風腦痛面黧辛溫能解肌表芳香上竄頭目逐陽分之風邪則諸證自愈軒岐之後能達此理者東垣一人而已凡鼻鼽鼻淵鼻塞及痘後鼻瘡並研末入麝香少許以葱白蘸入甚良腦鼻中有溼氣久窒不通者宜之但辛香走竄虛人血虛火熾而鼻塞及偶感風寒鼻塞不聞香臭者禁用

本經逢原卷三 香木部 沉香

沉

性熱修製忌火香藥皆然不獨沉香也產海南者色黃錦處色黑俗謂銅筋鐵骨者良產大宜白棕紋者次之近有新山產者色黑而堅質不鬆味不甘苦入藥無効番舶來者氣味帶酸此為下品其浮水者曰速香不入藥

發明 沉水香性溫秉南方純陽之性專於化氣諸

氣鬱結不伸者宜之溫而不燥行而不泄扶脾達腎攝火歸源主大腸虛秘小便氣淋及痰涎血出於脾者為之要藥凡心腹卒痛霍亂中惡氣逆喘急者並



宜酒磨服之補命門三焦男子精冷宜入丸劑同廣  
藿香香附治諸虛寒熱同丁香肉桂治胃虛呃逆同  
紫蘇白豆蔻治胃冷嘔吐同茯苓人參治心神不足  
同川椒肉桂治命門火衰同廣木香香附治婦人強  
忍入房或過忍尿以致轉胞不通同肉蓯蓉麻仁治  
大腸虛秘昔人四磨飲沉香化氣丸滾痰丸用之取  
其降泄也沉香降氣散用之取其散結導氣也黑錫  
丹用之取其納氣歸元也但多降少升氣虛下陷人  
不可多服久服每致失氣無度面黃少食虛證百出

本經逢原卷三 香木部 沉香 丁香

矣。一種曰蜜香與沉香大抵相類故綱目釋名沉  
水香蜜香二者並稱但其性直者母論大小皆是沉  
水若形如木耳者俗名將軍帽即是蜜香其力稍遜  
僅能辟惡去邪氣凡疰一切不正之氣而溫脾暖胃  
納氣歸元之力不如沉香也  
丁香 一名雞舌香 辛溫無毒有子而大者曰母丁香去  
蒂及子用忌見火  
發明 丁香辛溫入手太陰足少陰陽明經溫胃進  
食止嘔定瀉虛冷下痢白沫之要藥乾霍亂不吐不

下及嘔逆不止厥冷脈沉者並宜服之胃寒肝虛呃  
逆嘔噦在所必用但渴欲飲水熱噦呃逆不可誤投  
小兒痘疹不光澤不起發氣虛灰白或脹或瀉或渴  
或氣促表裏俱虛之證並宜加用凡胃逆嘔吐者健  
胃消痰藥中加三五粒甚効不宜多用但其性易於  
僭上過用則損肺傷目非屬虛寒者槩不可施。丁  
皮即丁香樹皮似筒桂皮而堅厚色深紫較之肉桂  
味稍枯氣稍滯專治一切心腹冷氣腹脹惡心泄瀉  
虛滑水穀不消及齒痛諸證方家用代丁香今船上

本經逢原卷三 香木部 丁香 旃檀 紫檀

人每以偽充肉桂不可不辨  
旃檀 辛溫無毒禁用火焙  
發明 白檀香善調膈上諸氣散冷氣引胃氣上升  
進飲食兼通陽明之經鬱抑不舒嘔逆吐食者宜之  
癰疽潰後膿多禁用  
紫檀 鹹平無毒  
發明 白檀辛溫氣分藥也故能理衛氣而調脾肺  
利胸膈紫檀鹹平血分藥也力能和營氣而消腫毒  
療金瘡各有攸宜



降真香 辛溫無毒。禁用火焙。

發明 降真香色赤入血分而下降。故內服能行血破滯。外塗可止血定痛。刃傷用紫金散。即降真香用磁瓦刮下和血竭研末是也。又虛損吐紅色。瘀昧不鮮者宜加用之。其功與花藥石散不殊。血熱妄行。色紫濃厚脈實便秘者禁用。

烏藥 辛溫無毒。酒浸眼乾用。不可見火。

發明 烏藥香竄能散諸氣。故治中風中氣諸證。用烏藥順氣散者先疎其氣。氣順則風散也。辛溫能理

本經逢原卷三 香木部降真香 烏藥 辛九

七情鬱結。上氣喘急。用四磨。婦人血氣諸病。男子腰膝麻痺。用烏沉湯。並借參之力。寓補於瀉也。大抵能治氣血凝滯。霍亂吐瀉。痰食稽留。但專泄之品。施之藜藿相宜。若高粱之輩。血虛內熱者服之。鮮不蒙其害也。

茴香 辛溫小毒。去子用。小而味淡者曰木蟹。不入藥。

發明 舶上茴香。辛熱味厚。性入肝經。散一切寒結。故黑錫丹用之。若陰虛肝火從左上衝頭面者用之。

最捷。蓋茴香與肉桂。吳茱萸。皆厥陰之藥。黃則走腸胃。桂則走肝藏。茴則走經絡也。得鹽引入腎經。發出邪氣。故治疝氣有效。但耗血發熱。目病瘡瘍忌之。

楓香脂 一名白膠香。辛苦平無毒。發明 楓性疎通。故木易蛀。為外科透毒要藥。金瘡筋斷。一味為末。傅之。千金治欬唾膿血。取其開發肺氣也。血熱生風。齒頰腫痛。為末擦之。燒過揩牙。永無牙疾。

薰陸香 即乳香。苦辛微溫無毒。以酒研如泥。水飛晒

本經逢原卷三 香木部楓香脂 薰陸香 八十

乾或箬上焙去油。同燈心研易碎。

發明 乳香香竄能入心經。活血定痛。故為癰疽瘡瘍要藥。諸痛癢瘡皆屬心火也。產科諸方多用之。亦取其活血調血之功耳。凡人筋不伸者。薰洗敷藥。宜加乳香。其性能伸筋也。瘡疽消後勿服。膿多勿敷。胃弱勿用。

沒藥 苦平無毒。修治與乳香同。

發明 乳香活血。沒藥散血。皆能止痛消腫生肌。故二藥每每相兼為用。凡刃傷打損墜馬。並宜熱酒調



服若妊婦胎氣不安勿用產後惡露去多腹中虛痛癰疽已潰而痛及筋骨胸腹諸痛若不因瘀血者皆不可服

騏驎竭即血竭 甘鹹平無毒試之透指甲為真嚼之不爛如蠟者為上草血竭色紫亞於瓜竭

發明 血竭木之脂液如人之膏血為止痛和血收斂瘡口散瘀生新之要藥治傷折打損一切疼痛血氣攪刺內傷血聚並宜酒服乳香沒藥雖主血病而兼入氣分此則專於肝經血分也但性最急却能引

本經逢原卷三 香木部 騏驎竭 艾息香

膿不宜多服其助陽藥中同乳香沒藥用之者取以

調和血氣而無留滯雍毒之患

安息香 辛苦微甘平無毒出西戎及南海波斯國樹中脂也如膠如餠今安南三佛齊諸番皆有之如餠者曰安息香紫黑黃相和如瑪瑙研之色白者為上粗黑中夾砂石樹皮者為次乃渣滓結成也有屑末不成塊者為下恐有他香夾雜也燒之集鼠者為真修製最忌經火

發明 安息香乃外番入貢之物香而不燥竄而不

烈燒之去鬼來神令人神清服之辟邪除惡令人條暢能通心腹諸邪氣辟惡盡毒理霍亂止卒然心痛嘔逆治婦人為邪祟所憑夜與鬼交燒烟薰丹田穴永斷故傳尸癆瘵咸用之其蘇合香九紫雪丹川之各有轉日回天之功洵非尋常方藥可比也凡氣虛少食陰虛多火者禁用為其能耗氣也

蘇合香 甘溫無毒出天竺崑崙諸國安南三佛齊亦皆有之其質如麝膠者為蘇合油色微綠如雉斑者良微黃者次之紫赤者又次之以簪挑起徑尺不

本經逢原卷三 香木部 蘇合香 龍腦香

斷如絲漸漸起如鈎者為上以少許擦手心香透手背者真忌經火

發明 蘇合香聚諸香之氣而成能辟惡殺鬼精物治溫瘧蠱毒癩瘻去三蟲除邪能透諸竅藏辟一切不正之氣凡痰積氣厥必先以此開導治痰以理氣為本也凡山嵐瘴溼之氣糞於經絡拘急弛緩不均者非此不能除但性燥氣竄陰虛多火人禁用

龍腦香即水片 辛苦溫有毒忌見火

發明 龍腦香竄入骨風病在骨髓者宜之若風在



血脈肌肉用之反引風入骨髓也其味大辛善走故能散熱通利關格結氣張雲岐人參散栢子仁湯等方多用之其治目痛喉痺下疳取其辛溫而散火鬱也時珍曰古方皆言龍腦辛涼入心故目疾驚風及痘瘡心熱血瘀倒靨者用豬心血爲引使毒散於外則瘡發此似是而非也目痛驚風及痘皆火病火鬱則發之從治之法辛溫發散故也使壅塞通利經絡條達而驚熱自平瘡毒能出然不可多用多用則真氣立耗矣人有急難欲自盡者頓吞兩許立甦爲其

本經逢原卷三 香木部 龍腦香 樟腦

全三

辛烈立能散盡真氣也世人誤以爲寒不知辛散之性似乎涼耳治火證舌出寸許用冰片末摻上卽縮引火歸元也口病屬陰虛者不宜入點

樟腦 一名腦子 又名部腦 辛熱有毒忌見火

發明 樟木性稟龍火辛溫香竄能去溼辟惡氣故治乾霍亂以樟木屑煎濃汁吐之中惡卒死者以樟木燒烟熏之待蘇用藥韶邵諸山樟木最多土人以之蒸汁煎煉結成樟腦與焰稍無異水中然火其焰益熾今丹爐家及烟火方皆用之去溼殺蟲此物所

長燒烟薰衣能辟蟲蝨治脚氣腫痛或以樟腦置兩股用杉木作桶盛湯濯之或樟腦烏頭等分醋丸彈子大每置一丸於足心踏之下以微火烘之衣被圍覆汗出如涎爲効

阿魏 辛溫有毒驗真偽法置熟銅器中一宿沾處白如銀色者爲真

發明 阿魏消肉積殺蟲治癰積爲主藥故能解毒辟邪治瘡痢疳勞諸病久瘡用阿魏硃砂等分爲末米糊丸皂子大空心人參湯服一丸卽愈如痢用黃

本經逢原卷三 香木部 阿魏 蘆薈

全三

連木香湯下蓋瘡亦多起於積滯耳同麝香硫黃蘇合貼一切塊有効然人脾胃喜芳香而惡臭烈凡脾胃虛人雖有積滯不可輕投

蘆薈 苦寒小毒

發明 蘆薈入厥陰肝經及衝脈其功專於殺蟲清熱衝脈爲病逆氣裏急及經事不調腹中結塊上衝與小兒疳熱積滯非此不除同甘草爲末治頭項頑癩甚効但大苦大寒且氣甚穢惡僅可施之藜藿若胃虛少食人得之入口便大吐逆每致奪食泄瀉而



成羸瘦怯弱者多矣。有人背瘡愈後。餘熱不除。或令服蘆薈藥三服。不數日而斃。傷胃之性於此可徵。

喬木部

黃蘗根名 苦寒無毒。生用降實火。酒製治陰火上炎。鹽製治下焦之火。薑製治中焦痰火。薑汁炒黑治溼熱。鹽酒炒黑治虛火。陰虛火盛而赤。戴陽附子汁製。

本經主五藏腸胃中結熱。黃蘗腸痔。止泄痢。女子漏下赤白。陰傷蝕瘡。○檀桓主心腹百病。安羸鬼不饑。

本經逢原卷三 喬木部 黃蘗

渴久服輕身延年通神

發明 黃蘗苦燥為治三陰溼熱之專藥。詳本經主治。皆溼熱傷陰之候。即漏下赤白亦必因熱邪傷陰。火氣有餘之患。非崩中久漏之比。其根治心腹百病。羸鬼不安。皆火氣內亢之候。仲景梔子藥皮湯治身黃發熱。得其旨矣。按黃蘗味厚而降入腎經。血分凡腎水膀胱不足。諸痿厥無力。於黃耆湯中加用。使兩足膝中氣力湧出。痿弱即愈。黃蘗蒼朮乃治痿要藥。凡下焦溼熱腫痛。并膀胱火邪。小便不利及黃溼者。

宜黃蘗知母為君。茯苓澤瀉為佐。凡小便不通而渴者。邪熱在氣分。主治在肺。不能生水。不渴者。邪熱在血分。主治在膀胱。不能化氣。亦宜黃蘗知母。昔人病小便不通。腹堅如石。脚腿裂水。雙睛凸出。遍服治滿利小便藥不効。此高粱積熱。損傷腎水。致膀胱不化。火氣上逆而為嘔噦。遂以滋腎丸主之。方用黃蘗知母入桂為引導。服少時。前陰如火燒。溺即涌出。顧盼腫消。金匱治誤食自死六畜肉中毒。用黃蘗屑搗服方寸匕。解之。不特治高粱積熱。蓋苦以解毒。寒以

本經逢原卷三 喬木部 黃蘗 厚朴

泄熱也。大抵苦寒之性。利於實熱。不利於虛熱。凡脾虛少食。或嘔或瀉。或好熱惡寒。或腎虛五更泄瀉。小便不禁。少腹冷痛。陽虛發熱。瘀血停止。產後血虛發熱。癰疽腫後發熱。陰虛小便不利。痘後脾虛小便不利。血虛煩躁。不眠等證。法皆忌之。一種小而實如酸石榴者。名曰小蘗。性亦不甚相遠。千金翼阿伽佗丸用之。厚朴 苦辛溫。小毒。紫厚者佳。薑汁炒用。忌黑豆。宜用滾水泡數次。切之。不可久浸。氣滯有傷脾氣。



本經主中風傷寒頭痛寒熱驚悸逆氣血痺死肌去三蟲

發明 厚朴苦溫先升後降為陰中之陽藥故能破血中氣滯本經中風傷寒頭痛寒熱者風寒外傷於陽分也其治驚悸逆氣血痺死肌者寒濕入傷於腠理也溼熱內著於腸胃而生三蟲此藥辛能散結苦能燥溼溫能祛蟲故悉主之消風散用之深得本經之義今世但知厚朴為溫中散滯之藥而治腸胃溼滿寒脹溫中下氣消痰止吐平胃散用以治腹脹者

本經逢原卷三 喬木部 厚朴 杜仲

全七

味辛能散滯氣也若氣實人誤服參者脹悶作喘宜此瀉之與枳實大黃同用能瀉實滿所謂消痰下氣也與蒼朮橘皮同用能瀉溼滿所謂溫中益氣也然行氣峻猛虛者勿服氣溫即止不可久服

杜仲 辛甘溫無毒鹽酒炒斷絲用

本經主腰脊痛補中益精氣堅筋骨強志除陰下癢溼小便餘瀝

發明 杜仲古方但知補腎而本經主腰脊痛補中益精氣等病是補火以生土也王好古言是肝經氣

分藥蓋肝主筋腎主骨腎充則骨強肝充則筋健屈伸利用皆屬於筋故入肝而補腎子能令母實也但腎虛火熾夢泄遺精而痛者勿用以其辛溫引領虛陽下走也

椿樗根皮鳳眼草 香者名椿甘平無毒臭者名樗苦

溫有毒樗樹有蟲謂之樗雞樗樹有莢莢中有實狀如目珠名鳳眼草子嗣門中練真丸用之專治髓藏中溼熱高年素享豐厚者宜之

發明 椿根白皮性寒而能瀉血治溼熱為病瀉利

本經逢原卷三 喬木部 椿樗根皮 乾漆

全八

濁帶精滑夢遺諸證有燥痰之功但痢疾滯氣未盡者不可透用崩帶屬陰虛者亦不可服蓋椿皮色赤而入血分久痢血傷者宜之樗皮色白而入氣分暴痢氣滯者宜之不可不辨而混用也

乾漆漆葉 辛苦鹹溫有毒炒令烟盡否則損人腸胃今人多用漆渣偽充必凝結如磚者佳

本經主絕傷補中續筋骨填髓腦安五藏五緩六急風寒溼痺生漆去長蟲久服輕身耐老

發明 乾漆灰辛溫性善下降而破血故消腫殺蟲



通月閉皆取去惡血之用而本經治絕傷補中是取其破宿生新之力也蓋胃中有瘀積留滯則陽氣竭絕不能敷布中外故藏府筋骨髓腦皆失營養乃致健運失常肢體緩縱用此以鏟除瘀積中氣得復絕傷皆續而緩急和矣生漆去長蟲故千金去三蟲方以之為君三蟲去輕身長年所不待言但恆人艱於久服耳元素云削年深堅結之積滯破日久凝結之瘀血斯言盡乾漆之用矣無積血者切忌以大傷營血損胃氣故胃虛人服之往往作嘔此與本經之義似

本經逢原卷三 喬木部乾漆 梓白皮

乎相背而實不相違產後血暈以舊漆器燒烟薰之即醒蓋亦取下血之義而破經絡中血滯用真漆塗鱖鯉甲蝦入藥破血最捷婦人血虛經閉為之切禁凡畏漆者嚼椒塗口鼻免生漆瘡誤中其毒以生蟹搗汁或紫蘇解之○漆葉塗紫雲瘋面生紫腫取其散瘀之功也○漆子專主下血千金方用之審無瘀滯慎勿漫投

梓白皮 苦寒無毒取根去外黑皮用

本經治熱毒去三蟲

發明 梓皮苦寒能利太陽陽明經溼熱伸景麻黃連軹赤小豆湯用之其治溫病復傷寒飲變為胃皖者煮汁飲之取其引寒飲溼邪下泄也

梧葉 皮 苦寒無毒

本經主惡蝕陰瘡五痔殺三蟲

發明 梧之與桐本是二種梧子狀如胡椒性熱助火欬嗽多痰者勿食梧葉消腫毒生毛髮本經治惡蝕陰瘡肘後治髮落不生醫林正宗治癰疽發背大如盤臭腐不可近用梧葉醋蒸貼上熱退痛止漸漸

本經逢原卷三 喬木部梧葉 桐皮

生肉收口梧皮煎汁療小兒丹毒惡瘡本經治五痔殺三蟲今人煎湯薰洗腸痔脫肛即本經治五痔之應浸水塗鬚髮黑潤過用則髮黃赤助火之驗也

桐實 辛寒有毒

發明 桐子不入食品專供作油其狀如罌摩塗疥癬毒腫吐風痰喉痺以桐油和水掃入喉中則吐誤食吐者得酒即解

海桐皮 刺桐 苦平無毒

發明 海桐皮能行經絡達病所治風溼腰脚不遂



血脈頑痺腿膝疼痛赤白濁痢及去風殺蟲蟲牙風  
痛煎湯漱之疳蝕疥癬磨汁塗之目赤膚腎浸水洗  
之此藥專去風溼隨證入藥服之無風溼者勿用  
川棟實即金鈴子  
苦棟根附 苦寒小毒酒浸蒸去皮核取  
淨肉捻作餅焙乾用  
本經主溫病傷寒大熱煩狂殺三蟲疥瘡利小便水  
道  
發明 川棟苦寒性降能導溼熱下走滲道人但知  
其有治疝之功而不知其蕩熱止痛之用本經主溫

本經逢原卷三 喬木部川棟實 九十一

病煩狂取以引火毒下泄而煩亂自除其溫病之下  
又續出傷寒二字以溫病原從冬時伏邪至春隨陽  
氣而發故宜苦寒以降泄之其殺三蟲利水道總取  
以苦化熱之義古方金鈴子散治心包火鬱作痛即  
婦人產後血結心疼亦宜用之以金鈴子能降火逆  
延胡索能散結血功勝失笑散而無腥穢傷中之患  
昔人以川棟為疝氣腹痛殺蟲利水專藥然多有  
用之不効者不知川棟所主乃囊腫莖強木痛溼熱之  
疝非痛引入腹厥逆嘔涎之寒疝所宜此言雖迥出

前輩然猶未達至治之奧夫疝瘕皆由寒束熱邪每  
多掣引作痛必需川棟之苦寒兼茴香之辛熱以解  
錯綜之邪更須察其痛之從下而上引者隨手輒應  
設痛之從上而下注者法當辛溫散結苦寒良非所  
宜諸痛皆爾不獨疝瘕為然近有一人牙宣出血不  
止諸治罔効或令以棟實研細綿裹塞齒齦即止詳  
血從內出外治何能即應因以少許置舌上其苦直  
透諸齦况有罅漏安得不滲入於經也○苦棟根治  
蠱毒煎湯服之即時吐出又能殺蟲治瘡○其花燒

本經逢原卷三 喬木部川棟實 九十一

烟辟蚊蟲亦本經殺蟲之驗  
槐實俗名  
槐角 苦酸鹹寒無毒取子入牛膽中陰乾日  
服七枚久服有明目通神白髮還黑之功有痔及便  
血者尤宜服之  
本經主五內邪氣熱止涎唾補絕傷五痔火瘡婦人  
乳癢子臧急痛  
發明 槐者虛星之精益腎清火與黃蘗同類異治  
蓋黃蘗專滋腎經血燥此則專滋腎家津枯觀本經  
主治皆脾胃有熱陰津不足之病止涎唾腎司閉藏



之職也。下焦痔瘻腸風。風熱便血。年久不止者。用此一味熬膏。煉蜜收服。婦人乳痂。子藏急痛。皆肝家血熱之患。用以清熱滋燥。諸證自安。上皆指槐角而言。其角中核子。專主明目。久服鬚髮不白。益腎之功。可知。惟胃虛食少。及孕婦勿服。槐枝燒諸塗。如精瘡。有清火潤燥之功。千金方也。

**槐花** 苦寒無毒。溫水滌去灰。焙香用。

**發明** 槐花苦涼。陽明厥陰血分藥也。故大小便血及目赤腫痛。皆用之。目得血而能視。赤腫乃血熱之

本經逢原卷三 喬木部 槐花 秦皮

九

病也。腸血痔血。同栢葉微炒為末。烏梅湯服。腸風藏毒。淘淨炒香為末。腸風荆芥湯服。藏毒蘆緒藏。日日服之。但性純陰。虛寒無實火。禁用。

**秦皮** 苦微寒無毒。

本經治風寒溼痺。洗洗寒氣除熱。日中青翳白膜。久服頭不白。輕身。

**發明** 秦皮浸水色青。氣寒性瀋。肝膽藥也。本經治風寒溼痺。取其苦燥也。又主青白翳障。取其苦降也。小兒驚癇。取其平木也。崩中帶下。熱痢下重。取其瀋。

收也。老子云。天道貴嗇。此服食之品。故本經有久服頭不白。輕身之說。而仲景白頭翁湯。治熱痢下重。以黃蘗黃連秦皮同用。皆苦以堅之也。秦皮黃連等分。治赤眼腫痛。又一味煎湯洗赤日甚。効其味最苦。胃虛少食者。禁用。

**合歡皮** 一名合昏。干金名。黃昏俗名烏菟樹。甘平無毒。

本經安五藏。和心志。令人歡樂無憂。久服輕身明目。**發明** 合歡屬土。與水補陰之功最捷。單用煎湯。治肺癰唾濁。合阿膠煎膏。治肺痿吐血。皆驗。與白蠟同

本經逢原卷三 喬木部 合歡皮 皂莢

九

熬膏為長肌肉續筋骨之要藥。而外科家未嘗錄用。何也。按合歡所主諸病。不過長肌肉續筋骨。故用以填補肺之潰缺。而本經安五藏。和心志等語。豈特諸疾而已。稽康養生論云。合歡蠲忿。萱草忘憂。寧無顧名思義之實乎。

**皂莢** 一名皂角。辛鹹溫。小毒。入藥去皮。弦子酥炙用。

本經主風痺死肌。邪氣。頭風淚出。利九竅。殺精物。**發明** 皂莢辛散屬金。治厥陰風木之病。觀本經主治風痺死肌。頭風淚出。皆取其去風拔毒。通關利竅。



有破堅積逐風痰辟邪氣殺蟲毒之功吹之導之則通上下之竅煎之服之則治風痰喘滿塗之擦之則散腫消毒去面上風氣薰之蒸之則通大便秘結燒爛黃之則治臙瘡溼毒即本經治風痺死肌之意用之無不効驗凡人卒中風昏昏如醉形體不收口角流涎者急用稀涎散吐之若南方類中由於陰虛火炎者誤用涌劑愈竭其津液矣得不在所切禁乎然治溼熱痰積肺癰吐腥及痰迷顛妄干縉湯皂莢丸來甦膏等誠爲聖藥惟孕婦禁服按大小二皂所治

本經逢原卷三 香木部皂莢 皂角刺

九十五

稍有不同用治風痰牙皂最勝若治溼痰大皂力優古方取用甚多然入湯藥最少有瘍醫以牙皂煎湯涌吐風痰服後遍體赤癩數日後皮脫大傷元氣不可不慎至於鎖喉風證尤爲切禁常見有激動其痰鎖住不能吐出頃刻立斃者其子燒灰存性能治大腸風秘燥結祛風逐穢之性可知

皂角刺 辛溫無毒去尖用否則脫人鬚髮

發明 皂角刺治風殺蟲與莢畧同但其銳利直達病所爲異其治痘疹氣滯不能起頂灌膿者功効最

捷而氣虛者慎勿誤用恐透表過銳反生虛泡也若血滯不能起頂灌膿又需陵鯉當非角刺所宜丹方治大風惡疾眉落鼻崩用皂角刺三觔燒灰爲末食後煎大黃湯調一七服之不終劑而愈腫瘍服之即消潰瘍服之難斂以其性善開泄也

肥皂莢 辛溫有毒去皮弦子取淨肉用之

發明 肥皂滌除頑痰垢膩不減二皂癡病勝金丹用之亦取涌發不使砒性留於腸胃之意其子亦治大腸風秘須去硬殼及黃膜但取其仁炒研用之庶

本經逢原卷三 香木部肥皂莢

無毒子 見有子

九十六

不致有傷腎氣耳

無患子 俗名鬼見愁 平無毒

發明 無患子言其辟邪之功也滌垢去面黥喉痺研納喉中立開又主飛尸子中仁燒之辟除惡邪煨食辟惡氣去口臭

沒石子 一名無食子 苦溫無毒

發明 沒石子合他藥染鬚仲景用治陰汗燒灰先以湯浴之以灰撲之甚良又血痢及產後下痢俱用之綿裏寒牙痛効取溫散腎經溼熱也



訶黎勒即訶子 苦澇溫無毒六稜者佳去核用  
 發明 訶子苦澇降斂生用清金止嗽煨熟固脾止瀉古方取苦以化痰涎澇以固滑泄也殊不知降斂之性雖云澇能固脫終非甘溫益脾之比昔人言同烏梅五倍則收斂同橘皮厚朴則下氣同人參則補肺治嗽東垣言嗽藥不用者非也然此僅可施之於久嗽喘乏真氣未艾者庶有劫截之能又久嗽陰火上炎久痢虛熱下迫愈切愈滯豈特風寒暴嗽溼熱下痢為禁劑乎曷觀世醫用潤肺丸益黃散之功過

本經逢原卷三 喬木部 訶黎勒 柳華

可知  
 柳華 柳華 苦寒無毒  
 本經主風水黃癩而熱黑  
 發明 柳華性寒故能療風水黃癩本經雖云柳絮實柳華也絮則隨風飛揚何從覓之千金治女人積年不孕吉祥丸中與丹皮桃仁芎藭同為散血之用亦屬柳華無疑柳葉治惡疥癩瘡煎湯洗之立愈以其力能殺蟲也痘瘡生蛆以兒卧柳葉上其蛆立化無葉時根皮亦可用之

柳柳俗名西河柳 甘鹹平無毒  
 發明 柳柳獨入陽明故其功專發癩疹兼解酒毒去風煎湯浴風疹身癢効其治剝牛馬血入肉者取以火炙熨之亦可煮汁浸之其毒即解  
 水楊 苦平無毒枝硬葉潤條不下垂其材可造矢者為水楊其枝葉細條葉下垂者謂之柳  
 發明 柳葉殺蟲痘爛生蟲用鋪卧下其蟲即出煎湯洗漆瘡惡疥楊枝解毒浴之消癰腫瘡瘍根治痘瘡頂陷漿滯博愛心鑑有水楊浴法如無水楊根以

本經逢原卷三 喬木部 柳柳 水楊 柳根白皮 九文

忍冬藤煎湯代之然南方皮膚薄弱良非所宜肘後治乳癰用柳根承類鈴方以水楊根搗貼乳癰其熱如火再貼遂平大抵二根性味不甚相遠  
 榆根白皮本經名 甘平滑無毒  
 本經治大小便不通利水道除邪氣  
 發明 榆有二種一種二月生莢其莢飄零故謂零榆一者八月生莢皮有滑汁謂之柳榆性皆滑利然入手足太陽手陽明經本經治大小便不通取其有逐溼利竅之功故五淋腫滿及胎產宜之本草十劑



云滑以去着冬葵子榆白皮之屬蓋亦取其通利滲  
溼消留着有形之物耳。椰榆甘寒其下熱淋利水道  
之功則一。但服之令人睡較零榆之除邪氣稍有不  
同。二者性皆疎利若胃寒而虛者服之恐泄真氣良  
非所宜。

蕪荑 辛平無毒去殼取仁微炒用。

本經主五內邪氣散皮膚骨節中滯滯溼行毒去三  
蟲化食。

發明 蕪荑辛散能祛五內皮膚骨節溼熱之病近

本經逢原卷三 喬木部 蕪荑 蘇方木 九

世但知其有去疔殺蟲及腸風痔瘻惡疥疥癬之用  
殊失本經之旨。千金治婦人經帶崩淋之病每同澤  
蘭厚朴藁本白芷細辛防風栢仁石斛輩用之。取其  
去子藏中風熱垢膩也。和豬脂搗塗瘡和蜜治溼癬  
及治腹中氣血痰酒諸癖以蕪荑仁炒香兼暖胃活  
血理氣藥為散服之。

蘇方木 甘鹹平無毒。

發明 蘇木暘中之陰降多升少。肝經血分藥也。性  
能破血產後血腫脹悶欲死者苦酒煮濃汁服之本

虛不可攻者用二味參蘇飲補中寓瀉之法凜然可  
宗。但能開泄大便臨證宜審若因惱怒氣阻經閉者  
宜加用之少用則和血多用則破血如產後惡露已  
淨而血虛腹痛大便不實者禁用。

樺木皮 苦平無毒。

發明 樺皮能收肥膩故用以治溼熱癩風癰毒取  
其能辟惡氣殺蟲蠹也。開寶治諸黃癩濃煮汁飲之  
以其能利小便也。和劑治遍身瘡疥如癩及癰瘡搔  
癢面上風刺婦人粉刺靈苑方治乳癰腫痛結硬欲

本經逢原卷三 喬木部 樺木皮 櫻櫚 烏柏根 百

破燒存性無灰酒服之。

櫻櫚 苦澆平無毒陳久者良。

發明 櫻灰性澆失血去多瘀滯已盡者用之切當。  
取澆以固脫也。如積瘀未盡誤服則氣滯血瘀益增  
痛結之患矣。

烏柏根 辛苦溫有毒。

發明 烏柏味苦而辛性沉而降故能主暴水癥結  
積聚功勝大戟氣虛人不可用之。○葉治食牛馬六  
畜肉腹中疔痛欲死者搗自然汁一二盞頓服大利。



毒去則愈。冬用根皮搗爛。和酒絞服。柏油塗頭。變白為黑。塗一切腫毒瘡疥。柏油燭抽去心。導大便。秘結効。

巴豆 辛熱大毒。去殼及心。炒紫黑。或燒存性。或研爛。紙包壓去油。取霜。各隨方製。

本經主傷寒溼瘧寒熱。破癥瘕結聚。堅積留飲。痰癖。大腹蕩練五藏六府。開通閉塞。利水殺道。去惡肉。除鬼毒。蠱疰邪物。殺蟲魚。

發明 巴豆辛熱。能蕩練五藏六府。不特破癥瘕結

本經逢原卷三 喬木部 巴豆

聚之堅積。并可治傷寒溼瘧之寒熱。如仲景治寒實結胸。用白散。深得本經之旨。世本作溫瘧。當是溼瘧。亥豕之謬也。其性峻利。有破血排膿。攻痰逐水之力。宜隨證輕重而施。生用則峻攻。熟用則溫利。去油用霜。則推陳致新。隨證之緩急而施。反正之治。峻用則有戡亂劫病之功。少用亦有撫綏調中之妙。可以通腸。可以止瀉。此發千古之秘也。一老婦久病溼泄。遍服調脾升提止瀉諸藥。則瀉反甚。脈沉而滑。此脾胃久傷。冷積凝滯所致。法當以熱下之。則寒去利止。自

後每用以治泄痢積聚諸病。多有不瀉而病痊者。妙在得宜耳。苟用不當。則犯損陰之戒矣。按巴豆大黃。同為攻下之劑。但大黃性寒。府病多熱者宜之。巴豆性熱。藏病多寒者宜之。其殼燒灰存性。能止瀉痢。亦劫病之効也。孕婦禁用。以力能墮胎也。元素曰。巴豆乃斬關奪門之將。不可輕用。世以治酒病膈氣。以其辛熱。能開通腸胃鬱熱耳。第鬱結雖通。血液隨亡。其陰虧損。傷寒結胸。小兒疳積用之。不死亦危。奈何庸人畏大黃而不畏巴豆。以其性熱劑小耳。試以少許

本經逢原卷三 喬木部 巴豆 大風子 相思子

輕擦完膚。須臾發泡。况下腸胃。能無熏灼潰爛之患乎。卽有急證。不得已而用之。壓去其油。取霜少許入藥可也。

大風子 辛熱有毒。去殼取仁用。

發明 丹溪曰。粗工治大風病。佐以大風油。殊不知此物性熱。有燥痰之功。而傷血特甚。至有病將愈而先失明者。時珍曰。大風油有殺蟲劫病之功。然不可多服用之外塗。其功不可沒也。  
相思子 苦平小毒



發明 相思子味苦有毒立能吐人其粒半黑半紅故以命名能通九竅去心腹邪氣止熱悶頭痛風痰瘴瘧殺一切蟲毒蠱毒取三七枚研水服之即當吐出今人皆認此為赤小豆以之配入六神麴中舖家以誤認而罔名醫家亦不辨而混用噫醫之道可勝道哉

灌木部

桑根白皮 甘寒無毒須蜜酒相和并令濕透炙熟用否則傷肺泄氣大不利人根見上面者有毒傷人

本經逢原卷三 灌木部桑根白皮桑根

發明 桑根白皮瀉肺氣之有餘止咳而能利水肺中有水氣及肺火有餘者宜之肺虛無火因風寒而嗽者服之風邪反閉固不散而成久嗽者有之甄權治肺中水氣唾血熱湯水腫腹滿臃脹利水道去寸白蟲可以縫金瘡縫後以熱雞血塗之桑皮之功用盡矣

桑根 甘溫無毒

本經主傷中五勞六極羸瘦崩中絕脈補虛益氣發明 桑根手足少陰太陰血分藥本經所主皆言

桑根之功而宗奭云本經言桑甚詳獨遺其根即瀕湖之博識尚不加察但以其功誤列根皮之下所以世鮮採用惟萬壽酒用之

桑葉 苦甘微寒小毒蜜水拌蒸用本經除寒熱出汗

發明 桑葉清肺胃去風明目取經霜者煎湯洗風眼下淚同黑芝麻蜜丸久服鬚髮不白不老延年本經言除寒熱出汗即大明蒸熟搗碎風痛出汗之謂煎飲利五臟通關節下氣煎酒服治一切風桑根

本經逢原卷三 灌木部桑葉桑枝

灰淋汁與石灰點而上風滅瘰去惡肉

桑枝 苦平無毒

發明 桑枝清熱去風故遍體風癢乾燥水氣腳氣風氣四肢拘攣無不宜之時珍云煎藥用桑者取其能利關節除風寒溼痺諸痛也觀靈樞治寒痺用桂酒法以桑炭炙布巾熨痺處治口僻用馬膏法以桑鉤鉤其口坐桑灰上又癰疽發背流注頑瘡久不愈者用桑木炙法未潰則拔毒止痛已潰則補接陽氣其法以桑柴劈作小片束作小把然火吹息灸患處



每吹炙片時。痰肉漸腐。用此以助內服之藥。又治久嗽不止。用桑枝煎湯。湯即飲之。桑柴灰熬膏。點大風惡疾。或淋取汁洗頭面。不過十度。即瘥。此聖惠法也。

柘根白皮 甘溫無毒  
發明 時珍曰。柘能通腎氣。故聖惠方治耳鳴耳聾。藏器煮汁釀酒服。止風虛耳聾。勞損虛羸。腰腎冷。千金治耳鳴汗出。皆由腎虛。或一二十年不瘥者。方用柘根三十觔。菖蒲五斗。故鐵二十觔。燒赤浸三宿。用米二石。麴二斗。用上三味汁釀。如常法制服。必効。方

本經逢源卷三 雜木部 柘根白皮 柘實 柘殼

具千金二十卷中。

楮實 俗名穀樹子根 皮名穀白皮 甘平無毒

發明 楮實走肝腎血分。別錄治陰痿水腫。益氣充肌。明目。大明言壯筋骨。助陽氣。補虛勞。健腰膝。益顏色。而修真秘旨言。久服令人骨軟。濟生秘旨言。治骨鯁。用楮實煎湯服之。豈非軟骨之徵乎。脾胃虛人禁用。○楮根白皮。別錄主逐水利小便。甄權治水腫氣滿。吳普治喉痺。總取散風祛毒之義。

柘殼 辛苦平無毒。陳者良。生熟各隨本方。

本經主大風在皮膚中。如麻豆苦癢。除寒熱結。

發明 枳殼破氣化痰。泄肺走大腸。多用損胸中至高之氣。枳殼主高。枳實主下。高者主氣。下者主血。故穀主胸膈皮毛之病。本經所治大風在皮膚中。如麻豆苦癢。除寒熱結。是指表病而言。實主脾胃心腹之病。本經所謂止痢。長肌肉。利五藏。益氣輕身。是指裡病而言。凡人藏府清利。則氣自益。身自輕矣。詳枳殼枳實。皆能利氣。氣下則痰喘止。氣行則痞脹消。氣通則刺痛已。氣利則後重除也。仲景治胸脇痞滿。以枳

本經逢源卷三 雜木部 枳殼

實為要藥。諸方治下血痔痢。大腸秘塞。裏急後重。又以枳殼為通利。則枳實不獨治下。枳殼不獨治高也。然枳實性沉。兼能入肝脾血分。而消食積痰。氣瘀血有衝墻倒壁之喻。枳殼性浮。兼通肺胃氣分。而治喘欬。霍亂水腫。有乘風破浪之勢。與桔梗同為舟楫之劑。故柴胡枳殼。除寒熱痞滿之專藥。凡夾食傷寒感胃。與表藥同用。皆無妨礙。妊娠胞肥。有瘦胎飲。乃因氣壅阻滯而設。設素稟怯弱者。誤服令母氣耗難產。子亦氣弱難育。是取虛虛之禍也。



枳實 辛苦平無毒

本經止痢長肌肉利五藏益氣輕身

發明 枳實入肝脾血分消食瀉痰滑竅破氣心下痞及宿食不消並宜枳實故潔古枳實丸以調脾胃實祖金匱治心下堅大如盤用枳實白朮湯之法腹即軟消潔古曰心下痞及宿食不消發熱並宜枳實黃連好古曰益氣則佐之以參朮乾薑破氣則佐之以大黃芒硝此本經所以言益氣而潔古復言消痰也李士材云自東垣分枳殼治高枳實治下好古分

本經逢源卷三 雜木類枳實枳殼

百

枳殼治氣枳實治血然究其功用皆利氣也凡氣弱脾虛致停食痞滿治當補中益氣則食自化痞自散若用枳殼枳實是抱薪救火矣

枳橘 辛溫無毒

發明 枳橘與枳同類其餘多刺故破氣散熱之力過之時珍治下痢膿血後重今人解酒毒用之總取其破下之力也丹方以枳橘煨末存性酒服方寸七治胃脘結痛又以醋浸熬膏攤貼內傷諸痛貼即痛止但須久貼方不復發

梔子 苦寒無毒入吐劑取肥梔生用入降火藥以建梔薑汁炒黑用

本經主五內邪氣胃中熱氣面赤酒皸皸鼻白癩赤癩瘡瘍

發明 梔子仁體性輕浮專除心肺客熱本經治五內邪氣胃中熱氣等病不獨除心肺客熱也其去赤癩白癩瘡瘍者諸痛癢瘡皆屬心火也炮黑則專瀉三焦之火及痞塊中火最清胃脘之血屈曲下行能降火從小便中泄去仲景治傷寒發汗吐下後虛煩

本經逢源卷三 雜木部梔子

頁

不得眠心中懊憹梔子豉湯主之因其虛故不用大黃既亡血亡津內生虛熱非此不去也治身黃發熱用梔子藥皮湯身黃腹滿小便不利用茵陳梔子大黃取其利大小便而蠲溼熱也古方治心痛恆用梔子此為火氣上逆氣不得下者設也今人泥丹溪之說不分寒熱通用虛寒何以堪之大苦大寒能損伐胃氣不無減食泄瀉之虞故仲景云病人舊有微溼者不可與之世人每用治血不知血寒則凝反為敗證治實火之吐血順氣為先氣行則血自歸經治虛



火之吐血。養正為主。氣壯則自能攝血。此治療之大法。不可少違者也。

酸棗仁 實酸平仁甘平無毒

本經主心腹寒熱邪結氣聚。四支酸痛溼痺。久服安五藏。

發明 酸棗仁味甘而潤。熟則收斂津液。故療膽虛不得眠。煩渴虛汗之證。生則導虛熱。故療膽熱好眠。神昏倦怠之證。足厥陰少陽本藥。兼入足太陰脾經。按酸棗本酸而性收。其仁則甘潤而性溫。能散肝膽

本經逢原卷三 灌木類酸棗仁白棘

二覽

二經之滯。故本經治心腹寒熱邪氣結聚痠痛血痺等證。皆生用以疎利肝脾之血脈也。蓋肝虛則陰傷而煩心不能藏。故不得眠也。傷寒虛煩多汗及虛人盜汗。皆炒熟用之。總取收斂肝脾之津液也。歸脾湯用以滋養營氣。則脾熱自除。單用煮粥除煩益膽。氣膽氣寧而竟夢安矣。今人專以為心家藥。殊昧此理。

白棘 辛寒無毒

本經主心腹痛癰腫潰膿止痛決刺結。

發明 白棘乃小棗樹上針。故能決刺破結。本經主癰腫潰膿。與皂刺不甚相遠。別錄治丈夫虛損陰痿。精自出。補腎氣。益精髓。療喉痺不通。又治腹脇刺痛。尿血痔漏。皆取其透達肝腎二經也。

發明 甘溫無毒。去殼湯浸。去皮尖。水煮過。研細紙包。壓去油用。

本經主心腹邪熱結氣。明目。目赤痛傷淚出。目腫皆爛。

發明 蕤仁甘溫而潤。能治諸經風熱之邪。心腹邪

本經逢原卷三 灌木部蕤仁

三章

熱結氣不獨治目疾也。眼風癢或生翳。或赤眚。黃連蕤仁。去皮研膏等分。以乾棗去核填入。煎水點眼。甚驗。但不因風熱。而因於虛者勿用。

山茱萸 酸溫無毒。去核微焙用。核能泄精。

發明 滑則氣脫。清以收之。山茱萸止小便利。秘精氣。取其酸清以收滑也。甄權治腦骨痛。療耳鳴。補腎氣。興陽道。堅陰莖。添精髓。止老人尿不節。治面上瘡。能發汗。止月水不定。詳能發汗。當是能斂汗之誤。以其酸收。無發越之理。仲景八味丸用之。蓋腎氣受益。



則封藏有度。肝陰得養。則疎泄無虞。乙癸同源也。命門火旺。赤濁淋痛。及小便不利者。禁服。○本經食茱萸。主治從古誤列。山茱萸條內。今移入。彼庶不失先聖立言本旨。具眼者辨諸。

金櫻子 甘酸。溫。無毒。剖開去核及毛用。

發明 金櫻子止小便遺泄。瀉精氣。取其甘溫而瀉也。夫經絡隧道。以通暢為和平。而昧者無過服之。以取快慾。則不可。若精氣不固者。服之。何咎之有。但陰虛多火人。誤服。每致溺瀉。莖痛。不可不慎。

本經逢原卷三 灌木部 金櫻子 郁李仁

郁李仁 即棠棣。仁者研如膏。勿去油。忌牛馬肉及諸酪。

本經主大腹水氣。面目四肢浮腫。利小便水道。

發明 郁李仁性潤而降。為大便風秘專藥。本經治大腹水氣。面目四肢浮腫。取其潤下之意。利小便水道者。水氣從之下趨也。搜風順氣丸用之。雖有潤燥之功。而下後令人津液虧損。燥結愈甚。老人津液不足。而燥結者。戒之。根治風蟲牙痛。濃煎含漱。冷即吐去。更含勿嚥。以其能降泄也。

鼠李 常作楮李子。一名牛李子。熬汁可以染綠。今造紙馬舖。取汁刷印。綠色故又名綠子。苦涼微毒。

本經主寒熱瘰癧瘡。

發明 牛李生青熟黑。而帶紅紫。入肝腎血分。其味苦涼。善解諸經伏匿之毒。本經治寒熱瘰癧。大明治水腫腹滿。蘇恭治下血。及疝瘕積冷。搗敷牛馬瘡。中生蟲。時珍治疥癬有蟲。總取其去溼熱之功。惜乎世鮮知用。惟錢氏必勝膏。治痘瘡黑陷。及出不快。或觸穢氣黑陷。方用牛李熬膏。桃膠湯化。皂子大一丸。如

本經逢原卷三 灌木部 鼠李 女貞實 枸骨

人行十里。再進一丸。其瘡自然紅活。蓋牛李解毒去溼熱。桃膠辟惡氣。活血耳。

女貞實 苦甘微寒。無毒。其子黑者為女貞實。若紅色者即為冬青。非女貞也。

發明 女貞少陰之精。但性稟純陰。味偏寒滑。脾胃虛人服之。往往減食。作瀉。以本經枸骨主治。誤列此味之下。後世謬認女貞有補中安五藏之功。多致誤用。滋患特甚。因表而出之。

枸骨 一名貓兒刺。俗名十大功勞。微苦甘平。無毒。



本經補中安五藏養精神除百病久服肥健輕身不老

發明 枸骨本經諸家本草皆誤列女貞條下味苦甘平有補中安五藏養精神除百病久服肥健輕身不老之功皆指枸骨而言女貞至陰之物安有如上等治乎其木嚴冬不凋葉生五刺其子正赤允為活血散瘀堅強筋骨之專藥又為填補髓藏固斂精血之要品僅見丹方不入湯丸古方惟浸酒補腰脚令健枝葉燒灰淋汁或煎膏塗白癩風今方士每用數

本經逢原卷三 灌木部 枸骨 子

筋去刺入紅棗二三筋熬膏蜜收治勞傷失血痿軟往往獲効以其能調養血氣而無傷中之患也其脂為糲以粘禽鳥其能滋培精血可知

衛矛 即鬼箭羽 苦寒無毒生山石間小株成叢葉似野茶三四月生小黃綠花實如冬青子條上有羽如箭視之若三羽故名

本經主女子崩中下血腹滿汗出除邪殺鬼毒蠱疰發明 鬼箭專散惡血故本經有崩中下血之治別錄治中惡腹痛去白蟲消皮膚風毒腫即腹滿汗出

除邪殺鬼毒蠱疰之治今人治賊風歷節諸痺婦人產後血暈血結聚於胸中或偏於脇肋少腹者四物倍歸加鬼箭羽紅花玄胡索煎服以其性專破血力能墮胎妊娠禁服

南燭 牛筋樹也俗名烏葉 苦平無毒

發明 凡滋腎藥皆能傷脾此獨止泄除睡者氣與神通藏氣言久服輕身不饑變白不老者強精益氣之驗千金月令方用之今四月八日煮汁造青精飯是也

本經逢原卷三 灌木部 南燭 五加根皮 葛

五加根皮 辛溫無毒

本經主心腹痛氣腹脹益氣療瘧小兒三歲不能行疰瘡陰蝕

發明 五加者五車星之精也為風溼痿痺壯筋骨助陽氣之要藥本經治心腹痛氣腹脹益氣瘧疰小兒三歲不能行其溫補下元壯筋除溼可知別錄治男子陰痿囊下溼小便餘瀝女人陰癢腰脊痛脚痺風弱大明治骨節拘攣蘇恭主四肢攣急種種皆須釀酒則力勢易行非湯藥中所宜



枸杞 甘平無毒。河西及甘州者良。

本經主熱中消渴。久服堅筋骨耐寒暑。

發明 枸杞子味甘色赤。性溫無疑。根味微苦。性必微寒。緣本經根子合論無分。以致後人或言子性微寒。根性大寒。或言子性大溫。根性苦寒。蓋有感於一本無寒熱兩殊之理。夫天之生物不齊。都有豐於此而濇於彼者。如山茱萸之肉濇精核滑精。當歸之頭止血尾破血。橘實之皮滌痰膜聚痰不一而足。即炎帝之嘗藥。不過詳氣味形色。安有味甘色赤。形質滋

本經逢原卷三 灌木部 枸杞 地骨皮

真

腴之物。性寒之理。本經所言主熱中消渴。堅筋骨耐寒暑。是指其子而言。質潤味厚。峻補肝腎。衝督之精。血精得補。益水旺骨。強而腎虛火炎。熱中消渴。血虛目昏。腰膝疼痛。悉愈。而無寒暑之患矣。所謂精不足者。補之以味也。古諺有云。去家千里。勿食枸杞。甚言補益精氣之速耳。然元陽氣衰。陰虛精滑。及婦人失合。勞嗽蒸熱之人。慎用以能益精血。精旺則思偶理固然也。

地骨皮 甘淡微寒。無毒。泉州者良。

本經上五內邪氣。周痺風溼。久服堅筋骨。輕身不老。

發明 地骨皮。枸杞根也。三焦氣分之藥。下焦肝腎虛熱。骨蒸自汗者。宜之。熱淫於內。瀉以甘寒也。人但知芩連治上焦之火。知藜治下焦之火。謂之補陰降火。不知地骨之甘寒。平補有益。精氣退邪火之妙。時珍嘗以青蒿佐地骨。退熱。屢有殊功。又主骨槽風。證亦取入足少陰。味薄即通也。本經主五內邪氣。周痺風溼。輕身不老。取其甘淡化熱。苦寒散溼。溼散則痺著通。熱化則五內安。其氣清。其味薄。其質輕。誠為修

本經逢原卷三 灌木部 地骨皮 洩疏

真

真服食之仙藥。按續仙傳云。朱孺子見溪側二花犬。逐入枸杞叢下。掘之得根。形如二犬。烹而食之。忽覺身輕。本經之輕身不老。可確徵矣。則枸杞之滋益。不獨在子。而根亦不止於退熱也。苗葉微苦。亦能降火。及清頭目。

洩疏一名 苦平。一云辛寒。無毒。

本經主皮膚中熱。除邪氣。止遺溺。利水道。

發明 洩疏與枸杞相類。先哲雖以有刺無刺。樹高樹小。分辨。然枸杞未嘗無刺。但樹小則刺多。樹大則



刺少與酸棗白棘無異。本經枸杞條下主五內邪氣。熱中消渴。即澁疏之除邪氣也。枸杞條下主周痺風。溼。即澁疏之止遺溺。利水道也。除去五內之邪。則熱中消渴愈矣。疏利水道之熱。則周痺風溼痊矣。澁溺。疏利則氣化無滯。子藏安和。觀千金方。與梅核仁。辛。莨菪本。澤蘭子。葛上亭長。同清子。藏三十六疾。其清利風熱之性可知。或云巨骨。即地骨之大者。按種樹書云。收子及掘根。種肥壤中。待苗生。剪為蔬食。甚佳。澁疏之名。未必非此。

本經逢原卷三 雜木部 澁疏 石南 升劑 芎

石南 辛苦平無毒

本經養腎氣內傷陰衰利筋骨皮毛

發明 石南嚴冬不凋。凌霜正赤。性溫益腎。可知本經養腎氣。內傷陰衰。利筋骨皮毛。皆取益腎之功。古方為風痺腎弱要藥。今人絕不知用。蓋由甄氏藥性論。有令人陰痿之說。殊不知服此藥者。能令腎強。嗜慾之人。藉此放恣。以致痿弱。而歸咎於藥。良可慨也。牡荊即黃實苦溫。根莖甘苦平。莖瀝甘平。無毒。發明 荊為治風逐溼。祛痰解熱之藥。實除骨間寒。

熱下氣。治心痛。及婦人白帶。炒熟酒煎服。治小腸疝。氣。浸酒治耳聾。葉治霍亂轉筋。下部溼。脚氣腫滿。以荊莖入鐺中。燒烟薰湧泉穴。及痛處。汗出則愈。搗爛。盒蛇傷。根主頭心肢體諸風。解肌發汗。莖治火灼。瘡爛。煎水漱風牙痛。荊瀝除風熱。開經絡。導痰涎。行血氣。解熱痢。千金翼云。凡患風人多熱。皆宜以竹瀝。荊瀝薑汁和勻。熱服。以瘥為度。熱多用竹瀝。寒多用荊瀝。二汁同用。竝以薑汁助送。則不凝滯。但氣虛不能食者。則用竹瀝。氣實能食者。則用荊瀝。

本經逢原卷三 雜木部 荊 蔓荆子 紫金皮 芎

蔓荆子 苦辛溫無毒

本經主筋骨間寒熱溼痺拘攣明目堅齒利九竅去白蟲

發明 蔓荆子入足太陽。體輕而浮。故治筋骨間寒熱。溼痺拘攣。上行而散。故明目堅齒。利九竅。去白蟲。及風寒目痛。頭面風虛之證。然胃虛人不可服。恐助痰溼為患也。凡頭痛目痛。不因風邪。而血虛有火者。禁用。瞳神散大尤忌。紫金皮 苦平無毒。苦如膽。而紫厚者良。



發明 紫荊木之精也。入手足厥陰血分能破宿血。下五淋。通小腸。解諸毒。治傷寒赤膈黃耳。活血消腫。為杖瘡必用之藥。治癰疽流注諸毒。冷熱不明者。用紫荊皮獨活赤芍白芷白蠟炒為末。葱湯調敷。痛甚筋不舒者加乳香甚驗。

木槿根皮 甘苦微寒無毒。

發明 槿為癰科要藥。潤燥活血。川中所產。質厚色紅。稱勝。而世不易得。土槿皮亦可用之。但力薄耳。其治腸風下血。取其清熱滑利也。其治痢後作渴。餘熱

本經逢原卷三 灌木部 木槿根皮 芙蓉 山茶花 豆

在經津液不足也。其花以干瓣白者為勝。陰乾為末。治反胃吐食。陳糯米湯下二錢。日再服。紅者治腸風血痢。白者治白帶白痢。並焙入藥。子治偏正頭風。燒烟熏患處。并用為末。酒服一錢七効。

芙蓉 辛平無毒。

發明 芙蓉葉散癰疽。殊有神効。瘍醫秘其名為清涼膏。鐵籬散皆此藥也。加生大黃赤小豆末麝香。其功甚捷。

山茶花 苦温無毒。

發明 山茶色紅味苦。開於青陽初動之時。得肝木之氣而生。心火肝藏血。心主血。故吐血衄血下血。為要藥。生用則能破宿生新。入童便炒黑則能止血。其功不減鬱金。真血家之良藥也。

密蒙花 甘平微寒無毒。鯁之即噎者真。揀淨酒浸一宿。漉出眼乾用。

發明 密蒙入肝經。血分潤肝燥。為搜風散結。目疾之專藥。治青盲昏翳。赤腫多眵。淚消目中赤脈。及小兒痘瘡餘毒。疔氣攻眼宜之。

本經逢原卷三 灌木部 密蒙花 木棉子 柞木皮 黃楊 百子

木棉子 辛温微毒。

發明 木棉葉青花黃莖赤。棉白子黑。允為温走命門之品。取子燒存性。不獨解微瘡毒。而痔漏脫肛下血。每服半兩。黑豆淋酒服之。其油然燈。能昏人目。以其助淫火也。

柞木皮 苦平無毒。

發明 柞專利竅。故治黃癰鼠瘦。催生並燒末用之。黃楊 苦平無毒。

發明 黃楊性斂而降。婦人難產入達生散中服之。



則痛陣便緊。又搗葉塗瘡癰以其性斂也。

放杖木 甘溫無毒。

發明 放杖專治一切風氣血氣。理腰脚。老人浸酒服之一月放杖故名。

接骨木 一名續骨木又名木 甘苦平無毒。

發明 此木專主折傷續筋骨。除風痺。齒齒可作浴湯。根皮主痰飲水氣。痰瘡打傷瘀血。一切血不行。並煮汁服之不可多服。以氣腥傷伐胃氣也。

寓木部

本經逢原卷三 寓木部 茯苓

茯苓 甘淡平無毒。入補氣藥。人乳潤蒸入利水藥。桂酒拌晒入補陰藥。童便浸切。一種栽蒔而成者曰蒔苓。出浙中。但白不堅。入藥少力。凡用須去盡皮膜。則不傷真氣。以皮能泄利津液。膜能阻滯經絡也。本經主胸脇逆氣。憂恚驚邪。悸心下結痛寒熱。煩滿欬逆。口焦舌乾。利小便。久服安竟養神。不饑延年。發明 茯苓得松之餘氣而成。甘淡性平。能守五藏真氣。其性先升後降。入手足太陰少陰。足太陽陽明。開胃化痰。利水定悸。止嘔逆泄瀉。除溼氣。散虛熱。本

經治胸脇逆氣。以其降泄也。憂恚驚悸。心下結痛。以其上通心氣也。寒熱煩滿。欬逆口焦舌乾。利小便。以其導熱滋乾。流通津液也。本草言其利小便伐胃邪。東垣云。小便多者能止。瀉者能通。又大便瀉者可止。大便約者可通。丹溪言。陰虛者不宜用。義似相反者。何哉。蓋茯苓淡滲上行。生津液。開腠理。滋水之源。而一降利小便。潔古謂其屬陽。浮而升。言其性也。東垣言其陽中之陰。降而下。言其功也。經言飲入於胃。遊溢精氣。上輸於脾。脾氣散精。上歸於肺。通調水道。下

本經逢原卷三 寓木部 茯苓

輸膀胱。則知淡滲之性。必先上升而後下降。膀胱氣化而小便利矣。若肺氣盛則上盛下虛。上盛則煩滿喘乏。下虛則痿躄軟弱。而小便頻。茯苓先升後降。引熱下滲。故小便多者能止也。大便瀉者。胃氣不和。不能分利水穀。偏滲大腸而泄注也。茯苓分利陰陽。則瀉白止矣。大便約者。以膀胱之水不行。膀胱硬滿。上撐大腸。故大便不能下通也。宜茯苓先利小便。則大便隨出也。至若肺虛則遺溺。心虛則少氣遺溺。下焦虛則遺溺。胞遺熱於膀胱。則遺溺。膀胱不約為遺溺。



厥陰病則遺溺皆虛熱也。必上熱下寒。當用升陽之藥。非茯苓輩淡滲所宜。故陰虛不宜用也。此物有行水之功。久服損人。八味丸用之。不過接引他藥歸就腎經。去胞中久陳積垢。為搬運之功耳。是以陰虛精滑而不覺。及小便不禁者。皆不可服。以其走津也。其赤者入丙丁。但主導赤而已。其皮治水腫膚腫。通水道。開腠理。勝於大腹皮之耗氣也。

茯苓 甘淡平無毒。即茯苓中之抱根而生者。發明 神農本草經只言茯苓。明醫別錄始添茯神。而

本經逢原卷三 寓木部 茯苓 琥珀 百三

主治皆同。後人治心病。必用茯苓。故潔古云。風眩心虛。非茯神不能除。然茯苓未嘗不治心病也。陶弘景始言茯苓赤瀉。自補此發前人之秘。時珍謂茯苓茯神。只當云赤入血。分白入氣。分如牡丹芍藥之義。茯神中所抱之木。治風溼筋骨攣縮。與松節同功。

琥珀 甘平無毒。出番陽楓木脂膏所化。俗云茯苓千年化琥珀。此誤傳也。發明 古方用琥珀利小便。以燥脾上有功。脾能運化。肺氣下降。故小便可通。若陰虛內熱。火炎水涸。血

少不利者。反致燥結之苦。其消磨滲利之性。非血結膀胱者。不可誤投。和大黃髓甲作散。酒下方寸匕。治婦人腹內惡血。血盡則止。血結腫脹。腹大如鼓。而小便不通者。須兼沉香輩破氣藥用之。又研細傅金瘡。則無癢痕。亦散血消瘀之驗。凡陰虛內熱。火炎水涸。小便不利者。勿服。服之愈損其陰。滋害彌甚。

豬苓 甘淡微苦平無毒。本經主痰癰解毒。蠱疰不祥。利水道。久服輕身耐老。

發明 豬苓入腎與膀胱。血分性善疎利經府。世人

本經逢原卷三 寓木部 豬苓 雷丸 百四

但知為利水專藥。不知其有治痰癰蠱疰之功。仲景治消渴。脈浮。小便不利。微熱者。豬苓散汗之。病欲飲水而復吐。名曰水逆。五苓散主之。豬苓專司引水之功。久服必損腎氣。昏人目。利小便之劑。無如此駛。故不入補劑。非澤瀉之比也。而本經又云。久服輕身耐老。是指素多溼熱者而言。不可一律而推。

雷丸 苦鹹寒。小毒。竹之餘氣所結。皮黑肉白者良。入藥炮用。赤黑色者殺人。本經殺三蟲。逐毒氣。胃中熱。利丈夫。不利女子。



發明、雷丸功專殺蟲。楊勗得異疾，每發語則腹中有小聲，漸漸聲大有道士曰：此應聲蟲也。但讀本草，取不應者治之，讀至雷丸，不應遂頓服數粒而愈。此追蟲下積之驗也。本經稱其利丈夫，別錄云：久服陰痿似乎相反，不知利者疎利之也，疎利太過則閉藏失職，故陰痿也。千金治小兒傷寒不能服藥，浴方中切用之，取其逐毒氣之功也。

桑寄生 苦甘平無毒  
本經主腰痛，小兒背強，壅腫，充肌膚，堅髮齒，長鬚眉。

本經逢原卷三 高木部 桑寄生 頁五

安胎  
發明 寄生得桑之餘氣而生，性專祛風逐溼，通調血脈。故本經取治婦人腰痛，小兒背強等病。血脈通調而肌膚眉髮皆受其陰，即有癰腫，亦得消散矣。古聖觸物取象，以其寓形榕木，與子受母氣無異，故為安胎聖藥。別錄言去女子崩中產後餘疾，亦是去風除溼，益血補陰之驗。惟西蜀南粵不經飼蠶之地，始有故真者絕少。今世皆榕樹枝質充慎，勿誤用。其真者絕不易得，故古方此味之下有云：如無以續斷代。

之於此可以想象其功用也。

松蘿 苦甘平無毒  
本經治顛怒邪氣，止虛汗，頭風，女子陰寒腫痛。

發明 松蘿是松上女蘿，又名兔絲，能平肝怒去寒熱邪氣。其去頭風止虛汗者，本乎天者清上也。別錄療痰熱溫瘧，可為吐湯利水道。故肘後方同瓜蒂杜蘅酒漬再宿，旦飲一合，吐胸中痰熱，頭痛。千金方同瓜蒂恆山甘草水酒和煎，取吐胸膈痰癖，以其輕清上涌，故吐藥用之。

本經逢原卷三 高木部 松蘿 苞木部 竹葉 頁六

苞木部  
竹葉 甘微寒小毒  
本經主欬逆上氣，瘧筋急惡瘍，殺小蟲。

發明 諸竹與筍皆甘寒無毒，惟竹葉受陰風烈日氣多，故不無小毒。本經主欬逆上氣者，以其能清肺胃之熱也。療筋急惡瘍者，以其能化身中之氣也。氣化則百骸條暢，何有小蟲之患乎。仲景治傷寒解後虛羸少氣，氣逆有竹葉石膏湯。金匱治中風發熱面赤頭痛，有竹葉湯。總取清肺胃虛熱之義。

1 丹黃參日... 2 ...



竹茹。甘寒無毒。取竹茹法。選大青竹。磁片刮去外膜。取第二層。如麻縷者。除去。府末用之。

發明。竹茹專清胃府之熱。為虛煩煩渴。胃虛嘔逆之要藥。欬逆唾血。產後虛煩。無不宜之。金匱治產後虛煩嘔逆。有竹皮大九。千金治產後內虛煩熱短氣。有甘竹茹湯。產後虛煩頭痛。短氣悶亂不解。有淡竹茹湯。內虛用甘以安中。悶亂用淡以清胃。各有至理存焉。其性雖寒而滑。能利竅。可無鬱遏客邪之慮。竹瀝。甘寒無毒。取竹瀝法。以青竹斷二尺許。劈

本經逢原卷三 草木部竹茹竹瀝

百七

開火炙兩頭。盛取用之。如欲多取。以鐺埋土中。溼泥糊好。量鐺口大小。用蔑箍二道。豎入鐺口。多著炭火。於竹頂上炙之。

發明。竹葉兼行肌表。故能療瘡殺蟲。竹茹專清胃府。故能止嘔除煩。竹瀝善透經絡。能治筋脈拘攣。痰在皮裏膜外。筋絡四肢。非竹瀝不能化之。純陰之性。雖假火逼。然須薑汁鼓動其勢。方得應手取効。千金治風非身無痛。四肢不收。志亂不甚。有竹瀝飲子。詳本經療筋急。專取竹瀝之潤。以濡之也。千金治四肢

不收。則兼附桂羚羊之雄。以振之也。一以舒急。一以收緩。妙用不可思議。或言竹瀝性寒。僅可施之熱痰。不知入於附桂劑中。未嘗不開發溼痰寒飲也。惟胃虛腸滑。及氣阻便闕者。誤投每致呃逆不食。脫瀉不止。而斃陰柔之性。不發則已。發則必暴。率難挽回也。筍。甘微寒小毒。

發明。諸筍多食。皆動氣。發冷癥。令人心痛。與羊肝食之。損目。脾胃虛弱。大腸滑瀉。皆不宜食。俗醫治痘。往往勸啜筍湯。及加入湯藥。不知痘瘡不宜大腸滑

本經逢原卷三 草木部筍

震燒木

百八

利而筍有刮腸。篋之名。若腸胃不實。尤忌。惟血熱毒盛者。為宜。其乾筍。淡片。利水。益痰。水腫。葶藶丸用之。竹黃。甘寒無毒。

發明。竹黃出大竹之中。津氣結成。其味功用。與竹瀝同。而無寒滑之害。涼心經。去風熱。為小兒驚癇。風熱痰湧。失音。治痰。清熱之要藥。以其生天竺國。故名。天竺黃。今藥肆多燒諸骨。及葛粉。雜入。不可不辨。震燒木。

發明。雷氣通於心。故可治失心驚悸之病。又掛門



戶大壓火災

藏器部

錦 新絳 黃絹 綿

發明 錦灰主失血血崩。金瘡出血。新絳治婦人血崩。絲本主血。加以色絳。又用煨灰。所以取治。失血有。効。自然黃絲絹煮汁服。止消渴。及產婦胞損。為補勝。脫要藥。綿灰能止吐衄崩中。及大小便諸血。

褲襠 發明 仲景治陰陽易病。身重少氣。腹急引陰膝脛。

本經逢原卷三 藏器部 錦 褲襠 裏脚布 裏脚

拘急者。燒視散主之。取視中近隱處。燒灰水調方寸。匙日三服。小便即利。陰頭微腫。則愈。男用女視。女用男視。

裏脚布

發明 男子裏脚布。取纏軟者。透其腹。則腹痛瀉痢。便止。婦人欲回乳。以男子裏脚布勒住。一宿即止。功効勝於服藥也。

鑿柄

發明 鑿柄治妊娠難產。燒灰酒服。取其開鑿孔竅。

也。銃撲燒服。取其迅發之疾也。

弓弩弦

發明 難產取弓弩弦。縛腰及燒弩牙。納酒中飲之。皆取發機快疾之義。時珍曰。弓弩弦。催生。取其速疾也。折弓弦止血。取其斷絕也。

敗蒲扇蒲席

發明 蒲性本寒。加以為扇。至敗。汗漬日久。鹹寒相濟。故用以燒灰。和粉撲身。取扇動招風。止汗之義。敗蒲席。取久臥者。燒灰酒服。二錢。治墜仆惡血。同蒲黃。

本經逢原卷三 藏器部 敗蒲扇蒲席 蒲黃

當歸赤芍。朴硝煎湯調服。汗乃血液。沾濡日久。用以燒灰。同氣相感之應也。

漆器

發明 漆本散血。故用燒烟。治產後血暈。熏之即蘇。又殺諸蟲。

燈盞油 苦辛寒小毒

發明 油性熬之愈寒。燈油得火氣最深。故取以治卒中風。不省喉痺痰厥。用鷲翎蘸掃喉中。涌吐頑痰。通其上逆。然後用藥。



炊單布

發明 炊單布受甑熱氣最多故用以治湯火薰蒸面目浮腫燒末敷之即消以類相感也金匱治墜馬一切筋骨傷損亦用之青布燒灰蜜調敷熱毒瘡効敗鼓皮 平無毒

發明 敗鼓皮專主蠱毒取其形空而聲響遠振也燒作屑水和服之病人即喚蠱主姓名往呼本上取蠱即瘥梅師云凡中蠱毒或下血如鷺肝或吐血或心腹切痛如有物咬不即治之食人五藏即死欲知

本草逢原卷二 藏器部 敗鼓皮

三

是蠱與否但令病人以唾吐水沉者為是浮者即非用敗鼓皮燒灰酒服方寸匕須臾自呼蠱主姓名外臺秘要云治蠱取敗鼓皮廣五寸長一尺薔薇根五寸如拊指大水一升酒三升煮二升服之當下蠱毒即愈

本經逢原卷之三終

本經逢原卷四

長洲石頑張

瑤路玉父纂

男

以柔安世

訥遜言

鼎訂

蟲部

蜂蜜 甘平無毒入調補藥用白蜜瀉火藥用赤蜜味酸者不堪入藥不可與生葱獨蒜薤蒿苣同食令人下利凡煉蜜炭火慢煉掠去浮沫至滴水成珠為度煉成每劬入陳酒四兩再熬沸和藥為丸則藥力易

本草逢原卷四 蜂蜜

化

本經主心腹邪氣諸驚癇瘵安五藏補不足益氣補中止痛解毒除衆病和百藥久服強志輕身不饑不老

發明 蜂采無毒之花醞釀而成生則性涼清熱故能治心腹之邪氣熟則性溫補中安五藏諸不足而和平故能解毒柔而潤澤故能潤燥緩以去急故能主心腹肌肉瘡瘍之痛使暑治陽明結燥大便不通用蜜煎導法取其能通結燥而不傷腸胃也凡滋



補藥俱用煉白蜜丸。取其和脾潤肺也。赤蜜味酸。食之令人心煩。惟降火藥用之。白蜜雖補脾肺。然性涼。潤脾胃不實。腎氣虛滑。及溼熱痰滯胸痞不寬者。咸須忌之。故瓊玉膏用糖霜。枳朮丸用荷葉裹飯。佐金丸用米飲。牛黃丸用蒸餅。黑錫丹用酒麴。慈珠丸用神麴。虎潛丸用酒香。連九用醋。茸珠丹用紅棗。滾痰丸用水。泛各有所宜。今人修製丸劑。槩用蜂蜜。殊失先哲用方之義。

蜜蠟 淡平無毒。

本經逢原卷四 子部 醫家類

本經主下痢膿血。補中續絕。傷金瘡。益氣不饑耐老。發明 蜜成於蠟。萬物之至味。莫甘於蜜。莫淡於蠟。得非厚此薄彼耶。仲景治痢有調氣飲。千金治痢有膠蠟湯。蓋有見於本經之義也。淡為五味之本。胃為五藏之源。故能補中續傷。蓋有得於太極也。甄權治孕婦胎動。下血不絕。欲死。以雞子大一枚。煎三五沸。投美酒半升。服立瘥。又能解毒。故蠟礬丸用之為君。華陀治下痢。食入即吐。用白蠟方寸匙。雞子黃一枚。石蜜苦酒。髮灰黃連末各半。雞子殼。先煎蜜蠟苦酒。

雞子四味。令勻。乃納連末髮灰。熬至可丸。乃止。二日服盡。神効。

露蜂房 苦鹹平有毒。

本經主驚癇瘕瘵。寒熱邪氣。癩疾。鬼精。蠱毒。腸痔。火熬之良。

發明 露蜂房。陽明藥也。本經治驚癇癩疾。寒熱邪氣。蠱毒。腸痔。以其能祛滌痰垢也。瘡瘍齒痛。及他病用之者。皆取其以毒攻毒殺蟲之功耳。

蠶蛹 一名果蠶。細腰蜂也。辛平小毒。

本經逢原卷四 子部 醫家類

本經治久聾。欬逆。毒氣出刺出汗。

發明 詩言螟蜂有子。果蠶負之。言細腰之蜂。取青蟲之子。教祝變化成子也。大明治嘔逆。生研能罾竹木刺。即本經出刺出汗。取其毒之銳。以出其刺也。

蟲白蠟 甘溫無毒。

發明 蠟樹屬金性。專收斂。堅強之氣。其葉能治瘡腫。蟲食其葉而成。與桑螵蛸無異。為外科之要藥。取合歡皮。同入長肉膏中。神効。今人治下疳。服之未成。即消。已成。即斂。以半兩入鯽魚腹中。煮食。治腸紅神。



功

紫鈔即紫草茸 甘鹹平小毒

發明 紫鈔乃騏驎竭樹上蟻壤聚其脂液而成與蜂釀蜜無異出真蠟為上波斯次之古方治五藏邪氣金瘡崩漏破積血生肌止痛今人專治痘瘡有活血起脹之功無鹹寒作瀉之患其功倍於紫草故以紫草茸呼之實非紫艸同類也

五倍子即川文蛤 苦酸鹹平無毒產川蜀如菱角者佳法釀過名百藥煎每五倍末一觔入桔梗甘草真茶

本經逢原卷四 蟲部紫鈔 五倍子 四

各一兩為末入粳糟二兩拌和置糠中甞待起如發麩狀即成矣作餅晒乾用

發明 川文蛤善收頑痰解熱毒黃昏欬嗽乃火氣浮於肺中不宜用涼藥宜五倍五味飲而降之若風寒外觸暴嗽及肺火實盛者禁用以其專收而不能散也故痰飲內盛者誤用則聚斂於中往往令人脹閉而死為末收脫肛及子腸墜下○百藥煎性浮味帶餘甘治上焦痰嗽熱渴諸病含喻尤宜煨過主下血烏鬚髮消腫毒斂金瘡治喉痺口瘡摻之便可進

食也

桑螵蛸 甘鹹平無毒桑枝上螳螂子也火炙黃用

本經主傷中疝瘕陰痿益精生子女子月閉腰痛通五淋利小便水道

發明 桑螵蛸肝腎命門藥也功專收瀦故男子虛損腎衰陽痿夢中失精遺溺白濁方多用之本經又言通五淋利小便水道蓋取以泄下焦虛滯也桑螵蛸散治小便頻數如稠米泔心神恍惚瘦悴食少得之

女勞者方用桑螵蛸遠志龍骨菖蒲人參茯苓當歸

本經逢原卷四 蟲部桑螵蛸 雀甕

五

龜甲各一兩卧時人參湯調下二錢如無桑樹上者以他樹上者濃煎桑白皮汁仿之若陰虛多火人誤用反助虛陽多致洩赤莖痛強中失精不可不知生研爛塗之出箭鏃

雀甕一名蝱蝱 俗名蝱毛 甘平小毒

本經主寒熱結氣蠱毒鬼瘕小兒驚癇

發明 雀甕蝱蝱殼也其蟲夏生葉上背上有刺螫人故名蝱毛秋深葉盡欲老口吐白沫凝聚漸硬在中成蛹如蠶至夏羽化而出其形有似蜻蜓而翅黑



稍潤放子葉上而生。蝸蚘謂雀甕者以雀好食其蝸也。入藥惟取石榴樹上者。連蝸炙焙用之。蘇頌曰。今醫家治小兒驚癇用雀甕子連蝸同白僵蠶全飲各三枚。微炒搗末煎麻黃湯調服。一字日三服。大效。藏器治小兒撮口不得飲乳。但先務口傍見血。以雀甕打破取汁塗之。

原蠶蛾 鹹温小毒。取未交雄蛾紙封焙乾拌椒密藏則不蛀。

本經主心腹邪氣起陰痿益精氣強志生子好顏色。

本經逢原卷四 蟲部 原蠶蛾

六

補中輕身 發明 蠶之性稟滯火力專助陽其子在臘月中非以重鹽鹽透水漬曝乾則繭不能緣絲出子之後非桑不食本經主心腹邪氣皆桑之餘力猶蠶蠶之治風痰蠶繭之療癰腫蠶沙之去風溼耳其起陰痿益精氣強志生子即別錄之益精氣強陰道交精不倦亦能止精若合符節好顏色令人而色好之互辭補中輕身者以其善補真陽陽主輕捷故也詳參經旨洵為原蠶主治無疑奈何集本草者悞列樗雞之下。

敢力正之。

白僵蠶 鹹辛平無毒色白者良入藥惟取直者為雄去黑口及絲炒用。

本經主小兒驚癇夜啼去三蟲滅黑點令人面色好男子陰瘍病。

發明 僵蠶蠶之病風者也功專祛風化痰得乎桑之力也本經治驚癇取其散風痰之力也去三蟲滅黑點男子陰瘍取其滌除浸淫之溼三蟲亦溼熱之蟲也凡咽喉腫痛及喉痺用此下咽立愈其治風痰

本經逢原卷四 蟲部 白僵蠶 蠶繭蠶退

七

結核頭風皮膚風疹丹毒作癢疔蝕金瘡疔腫風疾皆取散結化痰之義。

蠶繭 甘温無毒。

發明 蠶繭治癰腫無頭燒灰酒服次日即破。煮湯治消渴綠絲湯及絲綿煮汁功用相同。

蠶退 即馬明退 甘平無毒即老蠶眠起所蛻皮入藥微炒用今以出過蠶之紙為馬明退非也。

發明 蠶非桑葉不生得東方木氣之全故能治風病血病而蛻治目中翳障較之蟬蛻更捷惜乎一時



難覓

蠶沙 甘辛温無毒。微炒用。

發明 蠶沙療風溼之專藥。有人病風痺。用此焙熟。絹包熨之。治爛弦風眼。以麻油浸蠶沙二三宿。研細塗患處。過宿即愈。蠶沙置酒罈上。泥好。色清味美。然惟晚者為良。早蠶者不堪入藥。以飼時火烘。故有毒也。

九香蟲 鹹温無毒。

發明 九香蟲產貴州。治膈腕滯氣。脾腎虧損。壯元

本經逢原卷四 九香蟲

陽攝生方烏龍丸用之。

雪蠶 甘寒無毒。

發明 雪蛆生蛾。眉山北積雪。歷年不消。其中生此。大如瓠。味極甘美。故能解內熱渴疾。方物中之最益人者也。

蜻蛉 赤者名赤卒。微寒無毒。

發明 蜻蛉生水中。而能煖水。藏強陰。蓄精而赤者。性猶壯熱。助陽藥用之。

樗雞 苦平有毒。不可近日去翅足。同糯米炒。

去米用

發明 樗雞厥陰經藥也。能活血散血。治目翳。撥雲膏中與芫青斑蝥同用。亦是活血散結之義。能通血閉。行瘀血。主瘰癧。辟邪氣。療狗犬傷。治偏頭風。用紅娘子青娘子各七枚。去翅足炒為末。同葱莖搗塗痛處。周時起。泡去之。孫一奎治血蟲。用抵當丸以樗雞易水蛭。三服血下。脹消。形神自復。與薛新甫治水腫椒仁丸中芫青不殊。一走血而下瘀。一走氣而破水。皆峻劑也。綱目以本經原蠶蛾主治。誤列於此。今正

本經逢原卷四 樗雞

之。

芫青 辛温有毒。去翅足。同糯米炒。去米用。

發明 芫青居芫花上。而色青。故能泄毒。攻積。破血。墮胎。功同斑蝥。而毒尤猛。芫花有毒。故也。其治瘋犬傷。消目。醫疔。偏頭風。塞耳。聾皆取其毒。銳也。又治月閉。水腫。椒仁丸方用之。

斑蝥 辛鹹温有毒。去翅足。同糯米炒。熟。或醋煮用。木經主寒熱。鬼疰。蟲毒。鼠瘻。瘡疽。蝕死肌。破石。癰。發明 斑蝥人獲得時。尾後惡氣。射出。臭不可聞。其



性專走下竅利小便。故本經言破石癰能攻實結而  
不能治虛秘。不過引藥行氣以毒攻毒而已。但毒行  
小便必瀉痛。當以水通滑石導之。其性猛毒力能墮  
胎。虛者禁用。瘋犬傷先於患人頭上拔去血髮二三  
莖以斑蝥七枚去翅足炙黃。同蟾蜍搗汁服之。瘡口  
於無風處搨去惡血。小便洗淨髮灰敷之。服後小便  
當有瘀毒泄出。三四日後當有肉狗形。三四十枚為  
盡。如數少再服七枚。若早服雖無狗形永不發也。  
葛上亭長 辛溫有毒。去翅足同糯米炒去米用。

本經逢原卷四 蟲部葛上亭長

廿

發明 亭長大毒善通淋及婦人經脈不通。以五枚  
研末服三分。空心甘草湯下。須臾臍腹急痛。以黑豆  
煎湯服之即通。此蟲五六月為亭長。頭赤身黑。七月  
斑蝥九月為地膽。隨時變化。其毒可知。  
地膽 辛溫有毒。同糯米炒去米用。  
本經主鬼疰寒熱鼠瘻惡瘡死肌破癥瘕墮胎。  
發明 地膽有毒而能攻毒。性專破結墮胎。又能除  
鼻中瘰肉。下石淋。功同斑蝥。力能上涌下泄。  
蜘蛛 微寒有毒。其種類不一。惟用懸網者入藥。

發明 仲景治陰狐疝氣。偏有大小。時時上下者。蜘蛛散主之。以其入肝性善循絲上下。故取以治。舉丸  
上下之病。別錄治大人小兒瘡疔。又治乾霍亂。服之  
能令人利。其邪得以下泄也。搗汁塗蛇傷。効  
壁錢 無毒。

發明 生壁間似蜘蛛而形扁。其膜色白如錢。故名。  
治鼻衄及金瘡出血不止。取蟲汁注鼻中。及點瘡上。  
同人中白等分。燒研治疔。又治喉痺。  
蠍 辛平有毒。被蝥者以水梳合之即愈。去毒及足

本經逢原卷四 蟲部壁錢

蠍

廿

用亦有獨用其尾者。其功尤捷。滾醋泡去鹹。炒乾用。  
發明 蠍產於東方。色青屬木。治厥陰諸風掉眩。及  
小兒胎驚發搐。最為要藥。左半身不遂。口眼喎斜。語  
言蹇澀。手足抽掣。瘧疾寒熱。耳聾無聞。疝氣帶下。無  
不用之。蠍尾膏治胎驚發搐。用蠍梢二十一枚。麝香  
少許。屢効。東垣治月事不調。寒熱帶下。有丁香柴胡  
湯。方用羌活柴胡。當歸生地。丁香全蠍。蓋取以散血  
分之風熱耳。  
水蛭 鹹苦平有毒。水蛭是小長色黃。挑之易斷者。



勿誤用泥蛭頭。身潤者服之。令人眼中如生烟。漸至枯損。凡用水蛭。曝乾。豬油熬黑。令研極細。倘灸不透。雖爲未經年。得水猶活。入腹尚能復生。凡用須預先熬黑。以少許置水中。七日內不活者。方可用之。本經逐惡血。瘀血月閉。破血。瘕積。聚無子。利水道。發明。鹹走血。苦勝血。水蛭之鹹。苦以除畜血。乃肝經血分藥。故能通肝經。聚血攻一切惡血。堅積。本經言無子。是言因血瘕積聚而無子也。別錄云。墮胎。性劣可知。昔人飲水。誤食水蛭。腹痛而黃。飲泥漿水數

本經逢原卷四 蟲部 水蛭

碗乃得下。蓋蛭性喜泥。得土氣隨出。或用牛羊熱血。同豬脂飲亦下。或以梅漿水多飲。則蛭溶化而出也。蛆。苦寒無毒。漂淨。灸黃。搗細末。同糖霜食之。發明。蛆出糞中。故能消積。治小兒諸疳積滯。取消積而不傷正氣也。一法用大蝦蟆十數隻。打死置罈內。取糞蛆不拘多少。河水漬養三五日。以食盡蝦蟆。爲度。用麻布紮住罈口。倒懸活水中。令污穢淨。取新瓦燒紅。置蛆於上。焙乾。治小兒疳積。腹大脚弱。腎膜遮睛。每服一二錢。量兒大小服之。無不驗者。勿以其

部而忽諸

狗蠅 鹹溫無毒

發明。蠅食狗血。性熱而銳。力能拔毒外出。故治痘瘡。倒靨。色黑。唇口冰冷之證。以數枚搗細。醅酒少許。調服。聞人規方也。

蟻 鹹微溫有毒

本經主惡血。血瘀。痺氣。破折血。在脇下。堅滿。通月閉。目中淫膚。青腎白膜。發明。蟻蟻穴土而居。與蚯蚓不異。故本經所治皆

本經逢原卷四 蟲部 狗蠅 蟻

瘀血之證。金匱治虛勞。瘀血。大黃廩蟲丸。方用之。取其去脇下堅滿也。許學士治筋急。養血地黃丸。中用之。亦取其治血瘀也。取汁滴目。去翳障。散血止痛。千金研末。敷小兒臍。瘡加豬脂調。治小兒唇紫。經驗方治瘀傷腫痛。肘後搗塗。竹木刺。蘇頌搗汁。點喉。痺得下。卽開藏器。塗遊風丹。疹。又治麥芒入眼。以蟻蟻在日上。隔布摩之。芒著布上卽出。桑蠶蟲。甘溫小毒。色白帶黃。而腹中無穢。按之無水者爲真。若頭硬而腹中不淨者。卽雜樹內蠶也。如



時難覓真者則以裁毛殼煨灰存性代之

發明 桑蠶食木柔能勝堅故治痘瘡毒盛白陷不能起發者用以絞汁和白酒釀服之即起但皮薄脚散及泄瀉畏食者服之每枚咬裂而成不效不可不慎千金治崩中漏下赤白桑蠶燒灰温酒服亦治胎漏下血効

桃蠶蟲 辛温無毒

本經殺鬼邪惡不祥

發明 桃實中蠶食之令人美顏色與桃蠶不異其

本經逢原卷四 蟲部 桃蠶蟲 蚌蟬蠅

蟲屎能辟温疫令不相染為末水服方寸匕

蚌蟬 鹹甘寒無毒

本經主小兒驚癇夜啼癩病寒熱

發明 蚌蟬產難下胎衣取其能蛻之義聖惠治小兒發癇有蚌蟬湯散丸等方今人只知用蛻而不知用蚌蟬也

蟬蛻 鹹甘寒無毒去翅足用

發明 蟬蛻去腎膜取其蛻義也治皮膚瘡瘍風熱破傷風者炒研一錢酒服神効痘後目腎羊肝湯服

二錢則腎漸退更主痘瘡發癢若氣虛發癢又當禁服小兒夜啼取蟬蛻四十九枚去前截用後截為末分四服鈎藤湯服之即止驚啼加硃砂二字若用上截即復啼也小兒驚癇夜啼癩病寒熱並用蟬腹取其利竅通聲去風豁痰之義較蛻更捷

蛻螂 鹹寒有毒去足火炙用勿置水中令人吐

本經主小兒驚癇癩腹脹寒熱大人癩疾狂癆

發明 蛻螂手足陽明足厥陰藥也本經等治總不離三經之證其治暴噎吐食用二枚入生薑內煨以

本經逢原卷四 蟲部 蛻螂 天牛

陳橋皮二錢同巴豆炒過去巴豆將蛻螂陳皮為末每服二分吹入喉中吐痰二三次即愈又治箭鏃入骨用巴豆微炒同蛻螂搗塗痛定必癢忍之待極癢不可忍乃撼動拔之又燒灰入冰片少許治大腸脫肛搽上托入搗丸塞下部引痔蟲出盡永瘥其蛻螂心貼疔瘡拔疔貼半日許血盡根出則愈然蛻螂最畏羊肉食之即發

天牛 甘温小毒

發明 天牛乃木中蠹蟲所化楊樹中最多桑樹中



獨勝長鬚如角故有天牛之名利齒善嚙是有嚙桑之號其性最銳取治疔腫惡瘡出箭鏃竹木刺最捷與螻蛄不殊一嚙木而飛一穴土而出其類脫之性則一如無嚙桑他樹上者亦可焙乾爲末蜜調傅之

螻蛄

鹹寒小毒去翅足炒用

本經主產難出肉中刺去潰腫下噎噎解毒除惡瘡發明 螻蛄性善穴土故能治水腫自腰以前甚澇能止大小便自腰以後甚利能通大小便取以治水最効但其性急虛人戒之本經治難產者取其下半

本經逢原卷四 蟲部螻蛄

廿

煮湯服之則下也出肉刺潰癰腫惡瘡者生搗塗之肉刺卽出瘡腫卽潰也下噎噎者灸末吹之噎噎卽下非噎膈之謂也千金治箭鏃入肉以螻蛄柞汁滴上三五度自出延年方治胎衣不下以螻蛄一枚水煮數沸灌下入喉卽出小兒臍風螻蛄甘草等分爲末敷之効

螢火

卽熠耀本經名夜光

辛温無毒

本經明目

發明 螢火小腐草所化得大火之餘氣而成入胞

本經逢原 卷四

絡三焦能辟邪明目取其照幽夜明之義務成子螢火丸碎五兵白刃虎狼蛇虺之毒惡鬼疫癘之邪麗安常亦極言其効惜乎世鮮備用

衣魚

卽蠹

鹹温無毒卽衣帛書畫中之蠹碎之如銀有粉者是

本經主婦人疝瘕小便不利小兒中風項強背起摩之

發明

衣魚主中風項強摩之卽安驚癇天弔口喎淋閉服之卽愈皆手足太陽經病乃神農本經之藥

本經逢原卷四 蟲部衣魚

廿

古方盛用今人罕知合鷹屎白殭蠶敷瘡癩滅

鼠婦

本經名蚘蟻卽濕生蟲

酸鹹無毒

發明 金匱治久瘡鼈甲煎丸中用之以其主寒熱

去瘀積也古方治驚癇血病多用之厥陰血分藥也千金治產婦遺尿以鼠婦七枚熬研温酒服之痘瘡倒靨爲末酒服一字卽起又解射干蜘蛛毒

蠱蟲

本經名

鹹寒有毒或去足炒用或酒醉死去

足搗汁用

本經主心腹寒熱酒酒血積癥瘕破堅下血閉

一九一



發明 蟪蟲伏土而善攻隙穴傷之不死與陵鯉不  
殊故能和傷損散陽明積血本經治心腹寒熱酒酒  
亦是積血所致金匱大黃蟪蟲丸用水蛭麤蟲取其  
破堅癥下積血耳無實結者勿用跌撲重傷焙乾為  
末酒服二錢接骨神效

蟪蟲即蜚 苦微寒有毒即噉牛血蠅去翅足炒用  
本經逐瘀血破血積堅痞癥瘕寒熱通利血脈九竅  
發明 蟲食血而治血因其性而為用肝經血分藥  
也本經治癥瘕寒熱是因癥瘕而發寒熱與蜣螂治

本經逢原卷四 蟲部 蟪蟲 蟪蟲

腹脹寒熱不殊仲景抵當湯丸水蛭蟲雖當並用  
二物之純險懸殊其治經閉用四物加蜚蟲作丸服  
甚良以破瘀而不傷血也苦走血血結不行者以苦  
攻之其性雖緩亦能墮胎

蟪蟪 皮辛涼微毒肉甘平無毒捕取風乾泥固煨  
存性用其目赤嘴赤者有毒○一種色青而生陂澤  
中者曰毒與此不同

發明 蟪蟪土之精也習土遁者賴之其形大而背  
多菲磊者是土性厚重其行極遲土生萬物亦能化

萬物之毒故取以殺疔積治鼠痿陰蝕疽癩燒灰傅  
惡瘡並効弘景治温病發斑困篤用以去腸生搗一  
二枚啜其汁無不瘥者治獾犬傷先於頂心拔去血  
髮三四莖即以蟪蟪一二枚搗汁生食小便內見沫  
其毒即解又破傷風用二枚生切如泥入椒一兩同  
酒炒熱入酒二盞乘熱飲之少頃通身汗出而愈發  
背疔腫初起以活蟪一隻繫定放腫上半日蟪必昏  
憤即放水中以救其命再換一隻如前蟪必跟蹤再  
易一枚其蟪如舊則毒散矣其金蟪丸治腫脹腹滿

本經逢原卷四 蟲部 蟪蟪 蟪蟪

并治小兒疳勞腹大脰細方用大蟪一隻以砂仁入  
腹令滿鹽泥固濟煨存性黑糖調服一二錢七下盡  
青黃積糞即愈未盡過二三日再服以腹減熱除為  
度若糞不能濺注而滴淋不前者此元氣告匱不可  
救也

蟪蟪 辛温有毒

發明 蟪蟪辛温其性最烈凡用不過一分齒縫出  
血及牙疼以紙紙少許燃之即止蟪蟪丸治發背疔  
腫一切惡瘡拔取疔毒最捷入外科有奪命之功然



輕用能爛人肉。

蟹蟞 甘寒小毒。

本經主邪氣破癥堅壅腫陰瘡服之不患熱病。

發明 蟾蜍蟹蟞同類異種故其功用亦不甚相遠。

服之不患熱病即弘景治溫病發斑困篤之意時珍

言古方多用蟹蟞近方多用蟾蜍蓋古人通稱蟾為

蟹蟞而蟹蟞不復入藥矣。

毒蛙俗作 甘寒無毒。

發明 時珍曰毒產於水與螺蚌同性故能解熱毒。

本經逢原卷四 蟲部 蟹蟞 毒蛙

利水氣但係溼生之物其骨性復熱食之小便苦淋

妊娠食蛙令子壽夭小蛙多食令人尿閉臍下酸痛

捕車前水飲之可解戴厚禮云凡渾身水腫或單腹

脹者以青蛙一二枚去皮炙熟食之則自消也嘉謨

曰時行而赤項腫名蟹蟞瘟以金線毒搗汁水調空

腹頓飲極効。

蝌斗

發明 蝌斗生水中蟹蟞子也有尾如魚漸大則脚

生尾脫因其所稟之毒未化故藏器取治火魃熱毒。

及腫瘍瘡並搗碎傅之或化水塗之或配入敷藥中

竝効又得効方多用蝌斗陰乾待桑椹熟等分置瓶

中密封懸屋東或搗汁浸埋東壁下百日化泥取塗

鬚髮永黑如漆。

蜈蚣 辛溫有毒火灸去足用。

本經主鬼疰蠱毒噉諸蛇蟲魚毒殺鬼物老精除溫

瘧去三蟲。

發明 蓋行而疾者惟風與蛇蜈蚣能制蛇故亦能

截風厥陰經藥也嶺南有蛇瘡項大腫痛連喉用赤

本經逢原卷四 蟲部 蜈蚣

足蜈蚣二節研細水下即愈又破傷風欲死研末擦

牙邊去涎沫立瘥本經言噉諸蛇蟲魚毒悉能解之

萬金散治小兒急驚蜈蚣一條去足炙黃入硃砂輕

粉乳汁為丸服少許即安雙金散治小兒天疳日久

不下口噤反張蜈蚣一條酥炙去頭足入麝香為末

以少許吹鼻至眼合乃止若眼未下再吹之小兒撮

口刮破舌瘡蜈蚣末敷之千金治射工毒瘡蜈蚣炙

黃為末敷之小兒禿瘡蜈蚣浸油搽之直指方治痔

瘡疼痛蜈蚣炙末入片腦少許唾調敷之急救方治



温瘧酒時驚。涼膈散加蜈蚣。蜈蚣尾服之。摘要治婦人趾瘡。甲內雞眼及惡肉突出。蜈蚣一條去頭足焙研入麝香少許去硬蓋攤烏金紙留孔貼上一夕即効。如有惡肉外以南星末醋和傅四圍其祛毒之功無出其右。

蚯蚓即地龍 鹹寒小毒。白頭者良。解熱毒入鹽化水用通經絡。炙乾用。

本經主蛇瘻去三蟲伏尸鬼疰蠱毒殺長蟲。發明 蚯蚓在物應土德在星為軫木體雖甲伏而

本經逢原卷四 蟲部 蚯蚓

性善穴竄專殺蛇蠱三蟲伏尸諸毒解濕熱療黃疸利小便通經絡故活絡丸以之為君地龍湯治痘瘡脾腎虛熱嬌紅五六月漸變乾紫伏陷者同葶藶搗和酒釀服之即起。若乾紫色黯皮堅為肝脾血熱即宜犀角紫草黃連清解非地龍所宜。温病大熱狂妄天行大熱和人尿搗絞服之熱毒從小便而去也小便暴秘不通亦宜用之入葱化為水療暴聾。

蝸牛 鹹寒小毒。發明 蝸輪蝸牛生下溼地陰雨即出至陰類也治

諸腫毒痔漏制蜈蚣蠍毒諸毒研爛塗之取其解熱消毒之功耳其形尖小而緣桑上者謂之緣桑羸治大腸脫肛和豬脂塗之立縮此羸諸木上皆有獨取桑上者正如桑螵蛸之義。

龍蛇部

龍骨 甘平無毒粘舌色白者良煨赤水飛用飛之不細粘著腸胃令人寒熱。

本經主心腹鬼疰精物老魅欬逆泄痢膿血女子漏下瘰癧堅結小兒熱氣驚癇。

本經逢原卷四 龍蛇部 龍骨

發明 瀉可以去脫龍骨入肝斂魂收斂浮越之氣本經主心腹鬼疰精物老魅以其神靈能辟惡氣也其治欬逆泄利膿血女子漏下取瀉以固上下氣血也其性雖瀉而能入肝破結瘰癧堅結皆肝經之血積也小兒熱氣驚癇亦肝經之病得牛黃以協濟之其祛邪伐肝之力尤捷許洪云牛黃惡龍骨而龍骨得牛黃更良有以制伏之也其性收陽中之陰而走足厥陰經兼入手足少陰治夜夢鬼交多夢紛紜多寐泄精衄血吐血胎漏腸風益腎鎮心為收斂精氣要藥。



有客邪則乘表藥用之故仲景治太陽證火劫亡陽驚狂有救逆湯火逆下之因燒針煩躁有桂枝甘草龍骨牡蠣湯少陽病誤下驚煩有柴胡龍骨牡蠣湯金匱治虛勞失精有桂枝加龍骨牡蠣湯千金方同遠志酒服治健忘心忪以二味蜜丸硃砂爲衣治勞心夢泄梅師同桑螵蛸爲末鹽湯服二錢治遺尿淋瀝又主帶脈爲病故崩帶不止腹滿腰溶溶若坐水中止瀉藥中加用之止陰瘡收溼氣治休息痢久痢脫肛生肌斂瘡皆用之但收瀉太過非久痢虛脫者

本經逢原卷四 龍蛇部 龍齒

切勿妄投火盛夫精者誤用多致瀉赤瀉痛精愈不能收攝矣  
龍齒 清平無毒煨赤醋淬七次水飛用形如筆架重數兩外光澤如瓷碎之其理如石內如龍骨舐之粘舌者真亦有微黑而煨之色如翡翠者爲蒼龍齒較白者更勝其小如笋尖或如指狀者海鯨齒及骨也叢生如貫衆根者海馬齒也舐之亦能粘舌世多以等類僞充不可不辯  
本經主殺精物大人驚癩諸瘕癩疾狂走心下結氣

本經逢原 卷四

不能喘息小兒五驚十二癩  
發明 龍者東方之神故骨與齒皆主肝病許叔微云肝藏魂能變化故遊魂不定者治之以龍齒古方有遠志丸龍齒清魂散平補鎮心丸皆收攝肝氣之劑也又龍骨以白者爲上取固上氣以攝下脫齒以蒼者爲優生則微黑煨之翡翠可愛較白者功用更捷產後血暈爲要藥取其直入肝藏也予聞神龍蛻骨之說初未之信及從藥肆選覓龍齒見其骨有變化未全者半與牛骨無異始知宇宙之大無所不有

本經逢原卷四 龍蛇部 龍齒

仰如蛇蟲之屬皆能蛻形化體豈特雲龍風虎而已哉龍稟東方純陽之氣故能興雲致雨東方木氣主乎生也其耳獨不可聽者陽神別走於角也春夏發現而秋冬潛伏者隨陽氣之鼓舞也虎稟西方陰暴之性故嘯則生風西方金令主乎殺也其項獨不能仰者陰威併振於尾也書潛伏而宵奮迅者乘陰氣之暴虐也以是推之則虎骨能搜風氣健筋骨療疼重睛能定人魄魄者陰之精也龍骨能蓄精氣收神識止滑脫齒能清人魂魄者陽之神也然龍性飛騰

一九五



而骨獨粘者正以其滯而欲蛻之始得飛冲御天非  
飛冲後而蛻其骨也觀本經驚癇痲疾結氣甄權鎮  
心安竟鬼等治總皆入肝欬竟用以療陽神之脫同  
氣相求之妙許叔微云肝藏竟能變化故竟遊不定  
者治之以龍齒時珍曰龍者東方之神故其骨與齒  
皆主肝病

龍角 甘平無毒

發明 龍稟東方木氣而角又督脈所發故治驚癇  
痲癡神竟不寧龍火上逆身熱如火及邪魅不詳深

本經逢原卷四 龍蛇部 龍角 庚子

師五邪丸用之而千金治心病有齒角同用者

鼈甲 本經名 龜魚 酸微温小毒

本經治心腹癥瘕伏堅積聚寒熱女子小腹陰中相  
引痛崩中下血五色及瘡疥死肌

發明 本經鼈甲所主之證多屬厥陰其功在平肝

木治血殺蟲與鼈相類亦能治陰瘡千金有鼈甲煎  
今藥肆多懸之云能辟蠱亦殺蟲之意

陵鯉甲 俗名穿山甲 鹹微寒小毒或酥炙或黃土或蛤

粉炒發鬆研用尾甲更勝

發明 穿山甲入厥陰陽明及陰陽二蹻通經下乳  
瘡疾癰腫發痘為要藥蓋其穴出而居寓水而食出  
陰入陽能竄經絡達於病所凡風溼冷痺之證因水  
溼所致渾身上下強直不能屈伸痛不可忍者於五  
積散內加穿山甲七片全蠍炒十個葱薑水煎熱服  
取汗避風甚良癰疽潰後不宜服

石龍子 鹹温小毒綱目作鹹寒誤產平陽山谷荆

襄等處其類有四一種生岩石間頭扁身長尾與身  
等長七八寸大者尺餘其狀若蛇而脚似梅花鱗目

本經逢原卷四 龍蛇部 石龍子 庚子

五色者為雄色黃身短者為雌此物最惜鱗甲故見

人不動捕之亦不整人以其生岩石間故本經謂之  
石龍子以其善於變易吞靈吐雹有陰陽析易之義

故字林謂之蜥蜴楚人名為蝮蝮實一物也入藥雌  
雄並用去頭足酒浸酥炙用之入傳屍藥醋炙用之

一種生草澤間頭大尾短身粗其色青黃有傷則啣  
草白敷故謂之蛇醫母能入水與石斑魚合故又名

水蜥蜴不入藥用一種生人家屋壁形小身細長三  
四寸色褐斑黑者謂之蝦蟇吳俗名為壁虎以其居



壁而善捕蠍蠅也。或云飼之以朱點宮娥臂。故名守宮。一種似守宮而頭圓身細。長五六寸。色白如銀。通身細鱗。雌雄上下相應而鳴。情恰乃交者。蛤蚧也。荆襄嶺澤皆有。而西川產者最勝。捕得成對。線纏炙乾。捲榕樹皮中者是也。以此明辨。方無誤用之失。

發明 石龍子為本經中品。而綱目主治中有別錄。而無本經。豈本經之文有所殘缺歟。抑本經之文。誤註別錄歟。其治五癆邪結氣利小便水道。破石淋下血者。以蜥蜴能吐電祈雨。故治癆淋利水道。是其本。

本經逢原卷四 龍蛇部 石龍子 守宮

性千金治癥結水腫。屍症留飲。有蜥蜴丸。外臺治陰瘡。方用之。皆取其長於利水道耳。按蜥蜴即是石龍。今房術藥中用之。以其與發助陽而無止瀉之患也。

守宮 一名蠍蠅 俗名壁虎 鹹寒小毒。

發明 守宮食蠍蠅。蠍蠅乃治風要藥。詳守宮所治。風症驚癇諸病。猶蜈蚣之性能透經絡也。且入血分。故又治血病瘡瘍。以毒攻毒。皆取其尾善動之義。麻城移痘方。治痘出眼目及正面稠密。用以移痘於不傷命處。其効最捷。觀術士以守宮尾杵為細末。彈熟

肉上。其肉便翕翕蠕動。移痘方得。非從此悟出。陶弘景云。蠍蠅喜緣籬壁間。以硃飼之。滿三觔。殺乾末。以塗婦人臂。有交接事。便脫。故名守宮。蘇恭曰。飼硃點婦人臂。謬說也。張華言。必別有術。今不傳矣。時珍曰。守宮祛風。石龍利水。功用自別。不可不知。

蛤蚧 甘鹹溫小毒。生嶺南城垣榕樹間。及粵西橫州等處者。長七八寸。蜀中產者。不過五寸。頭圓肉滿。鱗小而厚。形似守宮。鳴則上下相呼。雌雄相應。情洽乃交。兩相抱負。自墮於地。人往捕之。亦不知覺。以手

本經逢原卷四 龍蛇部 蛤蚧

劈之。至死不開。取以曝乾。為房中要藥。即尋常捕得者。功用亦相髣髴。但驗其圓圖成對。捲榕樹皮中者。即真無疑。入藥去頭留尾。酥炙用之。口含少許。疾走不喘者。是其益氣之驗也。

發明 蛤蚧味鹹。歸腎經。性溫助命門。色白補肺氣。功兼人參羊肉之用。而治虛損痿弱。消渴喘嗽。肺痿吐沫等證。專取交合腎肺之氣。無以逾之。愚按蛤蚧龍子。性皆溫補助陽。而舉世藥肆中。皆混稱不分。醫者亦不辨混用。龍子則剖開如皮。身多赤斑。偏助壯



火陽事不振者宜之。蛤蚧則羅束成對。通身白鱗。專  
溫肺氣。氣虛喘乏者宜之。虛則補其母也。

蛇蛻 鹹甘平小毒。火熬用之。

本經主小兒二十種驚癇。蛇癇。癩疾。瘕瘕。弄舌。搥頭。  
寒熱。腸痔。蠱毒。

發明 蛇蛻屬巽走肝。故本經治小兒驚癇等病。一  
皆風毒。襲於經中之象。其入藥有四義。一能辟惡。取  
其性靈也。故治邪辟鬼魅。蠱瘕諸疾。二能驅風。取其  
性竄也。故治驚癇。癩駁。偏正頭風。喉舌諸疾。三能殺

本經逢原卷四 龍蛇部 蛇 癩瘕

蟲。故治惡瘡。痔漏。疥癬諸疾。用其毒也。四有蛻義。故  
治眼目。醫膜。胎衣不下。皮膚之疾。會意以從其類也。

蚘蛇膽 即南 甘苦寒小毒。

發明 蚘蛇產嶺南。稟已土之氣。其膽受甲乙風木  
其味苦。中有甘。所主皆厥陰太陰之病。其治心腹  
痛者。蟲在內攻嚙也。下部露瘡者。蟲在外侵蝕也。溼  
熱則生蟲。燥溼則殺蟲。內外施之。皆可取用。更能散  
腫消血。故直諫之臣。受廷杖者。臨時服少許。則血不  
凝滯於內。又能明目涼血。除疔殺蟲。惜乎難得真者。

白花蛇 甘鹹溫有毒。產浙州者良。禁犯鐵。凡用去  
頭尾。酒浸酥炙。炭火緩焙。去盡皮骨。此物甚毒。不可  
不防。脇有方勝。尾上有拂者真。

發明 蛇性竄能引藥。至於風痰處。故能治一切風  
病。其風善行。數變。蛇亦善行。數蛻。所以能透骨搜風。  
為大風白癩。風痺驚搐。癩癬惡瘡。要藥。取其內走  
藏府。外徹皮膚。無處不到也。陰虛血少。內熱生風者。  
非其所宜。凡服蛇酒藥。切忌見風。開罈時。須避其氣。  
免致面目浮腫。凡癩風。曾服過大楓子仁者。服白花

本經逢原卷四 龍蛇部 白花蛇 烏梢蛇 蝮蛇

蛇無効

烏梢蛇 甘平無毒。劍脊細尾者佳。忌犯鐵器。

發明 蛇性主風。而黑色屬水。故治諸風頑痺。皮膚  
不仁。風瘙癢。疥癬熱毒。眉鬚脫落。癩癢等瘡。但白  
花蛇主肺藏之風。為白癩風之專藥。烏蛇主腎藏之  
風。為紫雲風之專藥。兩者上治懸殊。而烏蛇則性善  
無毒耳。

蝮蛇 肉大熱。膽微寒。並有毒。

發明 諸蛇皆是卵生。惟蝮蛇破母腹出。惡毒尤烈。



故以蝮名其狀較諸蛇迥異形短而粗嘴尖鼻反故  
又名反鼻蛇有頭斑身赤如錦紋者有黃黑青黑而  
斑白者皆蝮蛇也有頭扁與土同色而無紋者土虺  
也亦名曰蝮字形相類之誤也時珍曰蝮大虺小其  
毒則一抱朴子言蛇類最多惟虺中人甚急即時以  
刀割去瘡肉投之於地其熱如炙須臾毒盡人乃得活  
一種形如蜥蜴長一二尺者千歲蝮也年久脚生能  
跳上樹噉人嘴已還樹垂頭聽人哭聲頭尾相類大  
如搗衣杵俗名望板歸言被其嘴必死專望板歸以

本經逢原卷四 龍蛇部 蝮蛇

三

備險具也蘇頌以細辛雄黃等分爲末內瘡口中日  
易三四次又以枯葦根桂末著管中密塞勿令走氣  
佩之中其毒者急敷之野談翁方急以黃荆葉搗爛  
敷之上皆解救之法然有用其毒以攻疾厄之毒者  
別錄取蝮蛇肉釀酒以療癩疾蝮蛇膽磨汁以塗  
瘡總取殺蟲攻毒之用耳竊謂攻毒急救之藥頗多  
奚必藉此而爲異端之術哉姑存以備解救之法可  
也

魚部

鯉魚 甘平無毒其目能疑動者有毒藥中有天門  
冬者勿犯天行病後勿食

發明 魚性逆水而上動關翅尾其力最勞且目不  
夜瞑故釋氏雕木象形以警世之昏惰者鯉性跳躍  
急流故取以治水腫之病河間云鯉之治水驚之利  
水因其氣相感也黃癩脚氣溼熱孕婦身腫宜之便  
血同白蠟煮食腦髓治耳卒聾齒治石淋膽治目赤  
腫痛取汁點之鱗治產婦滯血燒灰治吐血崩中十  
灰散中用之

本經逢原卷四 魚部 鯉魚

鯉魚 青魚

三

鯉魚 本名鯉魚

甘溫無毒

發明 鯉魚多蓄池中飼草而長與青鱧混雜故名  
曰鯉江湖亦皆有之食品之長味也時珍言暖中和  
胃此指池中蓄者而言李廷飛言能發諸瘡此指湖  
中獲者而言各有至理膽味苦寒能出一切竹木刺  
在喉中以酒化二三枚溫呷取吐卽出

青魚 肉甘平膽苦寒無毒

發明 東方色青入通於肝開竅於目故膽有點目  
治硬之功肉有補肝逐水之用同茱萸白煮食治脚氣



疼腫目睛生汁注眼能黑夜視物以其好噉螺蜆螺  
蜆能明目也乾青魚膽水磨熟搽瘡疥與熊膽同  
功

鱧魚本名鱧魚 甘溫無毒

發明 池魚大都無毒兼此魚恆食諸魚之遺其毒  
雖少不無助長淫熱之虞有皂白二種皂者頭大白  
者腹腴雖食品之下而有溫中益氣之功與鱈魚無  
異也

潤口魚本名鱈魚 甘溫無毒

本經逢原卷四 魚部鱈魚鱈魚白魚

發明 鮓生海中與石首同類以之剖腹曝乾亦與  
石首作鮓無異以其領下有骨撐開故有潤之稱能  
開胃進食下膀胱水氣病人食之無發毒之慮食品  
中之有益者也

鱈魚古名鱈魚 甘溫無毒

發明 鱈魚縮項性不喜動嚴冬善息土中故食之  
能調胃氣而無動風發熱之慮與白魚之性相仿但  
無利水之功耳

白魚 甘平無毒

發明 白魚入肺利水開胃下氣金匱治淋病小便  
不利滑石白魚散用之取其佐滑石以利氣兼亂髮  
以破血血氣通調而淋瀝止矣同棗食之令人腰痛  
以其滲泄脾腎也

石首魚俗名鱈魚 甘平無毒乾者名白鮓

發明 石首魚生鹹水中而味至淡故諸病食之無  
助火之虞與河豚之性稟陰毒迥殊腦中石鮓主石  
淋腦骨為末入有嘴壺中薰腦漏然惟暴患得効痢  
疾切忌油膩惟白鮓食之最宜

本經逢原卷四 魚部鱈魚鱈魚白魚

鱈膠 鹹平無毒凡川入丸切作小塊蛤粉炒成珠  
方可磨末煉蜜調劑須待涼用又不可搗搗則粘韌  
難為丸矣

發明 諸魚之鱈皆可為膠而石首魚者膠物甚固  
故齋精方用之合沙苑蒺藜名聚精丸為固精要藥  
丹方又以一味炒研砂糖調日服一錢七治痔最良  
經久痔自枯落燒灰治產後風搐破傷風瘧取其滋  
榮經脈而虛風自息也  
勒魚 甘平無毒



發明 勒魚腹下有骨勒人因以得名以其甘溫開胃有宜於老人之說作蒸尤良脊骨治瘡以一寸入七寶飲酒水各半煎露一宿服之

鮪魚 甘溫無毒

發明 鮪魚性補溫中益虛而無發毒之慮其生江中者大而色青味極甘美生海中者小而色赤味亦稍薄觀其暗室生光迥非常魚可比其鱗用香油熬塗湯火傷効

嘉魚 甘溫無毒

本經逢原卷四 魚部 鮪魚 嘉魚 鮪魚

發明 此魚食乳水功用同乳食之令人肥健悅澤腎虛消渴勞瘦虛損者食之最宜

鮠魚 此魚骨柔肉脆能益胃氣食之令人肥健腹中子性寒有毒多食令人痢下

鯽魚 甘溫無毒烏背者其味最美以其居濁水中雖肥不無小毒然此恆用食品未嘗見其有毒傷人

發明 諸魚性動屬火惟鯽魚屬土有調胃實腸之功故有反厚朴之戒以厚朴泄胃氣鯽魚益胃氣故大明言溫中下氣保昇言止痢厚腸皆言其補益之

功也生搗塗痰核乳癰堅腫以豬脂煎灰服治腸癰合赤小豆煮汁食消水腫炙油調塗婦人陰瘡同白礬燒研治腸痔血痢入綠礬泥固煨治反胃吐食與胡蒜煨治膈氣痞滿凡煨俱不可去鱗以鱗有止血之功也

石斑魚 有毒

發明 石斑魚生南方溪澗水石處長數寸大不過尺餘有雌無雄二三月與蜥蜴交合水上其子毒人令人吐瀉醫說云用魚尾草汁少許解之

本經逢原卷四 魚部 石斑魚 鱧魚 海粉

鱧魚 俗名 銀魚 甘平無毒

發明 鱧魚出蘇松浙江大者不過三四寸身圓無鱗潔白如銀小者尤勝鮮食最美曝乾亦佳作羹食之寬中健胃而無油膩傷中之患

海粉 鹹寒無毒

發明 海粉色碧微鹹專行肝腎云是海中介屬得東南水土之氣而成與蜂之釀蜜無異土人採得而貨之以供食品能散癭瘤解毒熱但性寒滑脾胃虛人勿食



燕窩 甘平無毒。

發明 烏啣海粉作窩得風日陽和之氣化鹹寒為甘平能使金水相生腎氣上滋於肺而胃氣亦得以安食品中之最馴良者惜乎本草不收方書罕用今人以之調補虛勞咳吐紅痰每兼冰糖煮食往往獲効然惟病勢初淺者為宜若陰火方盛血逆上奔雖用無濟以其幽柔無剛毅之力耳。

鱸魚 甘平小毒。

發明 鱸魚鬆脆與石首魚相類補五臟益筋骨和

本經逢原卷四 魚部 鱸魚

三

腸胃治水氣多食宜人作鮓尤良。

鱖魚 甘平小毒。

發明 鱖性疎利有補虛益胃去腹內惡血小蟲之功醫說有邵氏女年十八病勞瘵累年偶食鱖魚羹遂愈正與補勞益胃殺蟲之說相符膽治骨鯁及竹木刺入咽喉不拘大人小兒或入腹刺痛服之皆出臘月收大鱖魚膽懸北簷下陰乾遇有梗者用皂子大酒研溫服得吐則鯁隨涎出未出再服以出為度酒隨量飲無不出者如無鱖魚膽鮓魚青魚鯽魚膽

川鮮者酒調服之亦出。

鱧魚 名黑魚 甘寒無毒。

發明 鱧性伏土而能勝水故治水腫療五痔治溼痺主脚氣妊娠面浮脚腫者合赤小豆煮食甚効丹方治水腫腹大用活鱧魚去腹垢入獨顆蒜令滿外塗溼黃泥炭火炙食屢効有瘡者不可食令癢白。

鱧魚 甘平小毒潤滑者為鱧尖嘴者為鱧。

發明 鱧魚雖有毒性能補虛益陰久病勞瘵宜之大便濡泄勿用其功專在滋補真陰殺勞瘵蟲與蛇

本經逢原卷四 魚部 鱧魚

三

同類故主治亦近之。

鰱魚 甘大溫無毒。

發明 鰱魚稟已土之氣能補中益血婦人產後惡露淋瀝腸鳴溼痺並宜食之暴乾煨灰存性治老人虛病大鰱魚重筋餘者能助腎力食後遍體疼脹盡力搥之大力丸方用熊筋虎骨當歸人參等分為末酒蒸大鰱魚取肉搗爛為丸每日空腹酒下兩許氣力驟長鰱魚血力能助陽壯年陽道不長育龜丸用之方用石龍子蛤蚧生犀角生附子草烏頭乳香沒



藥血竭細辛黑芝蕨五倍子陽起石等分爲末生鱗魚血爲丸硃砂爲衣每日空心酒下百丸曾有人服此得以嗣續宗祧者不可以房術論也其尾血療口眼喎斜同麝少許右喎塗左左喎塗右正卽洗去其骨燒灰香油調塗流火甚効

甲魚本名鱉魚甘温小毒

發明 鱉魚無鱗而有甲故俗名爲著甲江淮黃河遼海水深處皆有之長二三丈逆上龍門能化爲龍味極肥美但發氣動風和蕎麥食令人失音其肝味

本經逢原卷四 魚部 甲魚 鱉魚 鱉魚

勝河豚食之令人肌膚乾脫亦動風之驗也

鱈魚本名鮭魚生江中長丈餘身無鱗鼻與身等亦鱈屬也甘平無毒

發明 此魚味雖美而發諸藥毒動風氣發一切瘡疥久食令人腰痛服丹石人忌之勿與乾筍同食發癩瘋風小兒食之成欬嗽及癥瘕作鮮雖珍亦不益人

鮫魚本名鯢魚卽鮫魚甘温小毒赤目赤鬚無腮者殺人

不可合牛肝食反荆芥  
發明 鮫魚類蛇故能治風凡目眼喎斜切活鮫魚

尾尖朝吻即之卽正

黃頰魚 甘平微毒反荆芥

發明 無鱗之魚不益人發瘡疥不獨黃頰爲然

江鱗一名鱗魚甘平小毒

發明 諸魚皆用翅尾游行惟鱗不勞翅尾逐隊齊行故以命名種類不一獨產江水中者應春而起味極鮮美性專降泄故敗疽痔漏人忌食諸鱗皆然  
河豚 甘温有毒海中者大毒江中者次之淡水中者又次之有大小二種大者謂之河豚背淡青黑無

本經逢原卷四 魚部 江鱗 河豚

赤斑腹白而翅傍色黃者可食小者名斑魚背脊黑有文點多赤色其毒最甚以稟蛟龍之氣最甚也海人言三月後斑魚得木氣全盛之時尤不宜食其雙尾獨目翅赤嘴赤異常背有赤印領內無腮腹中多血獨腴無膽皆大毒傷人製食之法須去其子與嘴目及脊中肝內惡血并去周身脂膜則不氣腥煮忌煤火及煤炷落入與荆芥桔梗菊花甘草附子烏頭相反故食河豚一日內不可服藥河豚子必久漬石灰水中而後煮食曾見水浸一夜大如芡實也中其



毒則唇舌麻。脊頭眩。目眩。足不任。履行步。欹側。急宜探吐。隨覓荻芽。或蘆根。搗汁灌之。橄欖汁。甘草汁。皆可解。又槐花。乾胭脂。等分。為末。水調服之。若腹中絞痛。昏迷。倒仆者。急用糞清灌之。遲則不救。

發明 凡物之美者。謂之尤物。靡不賈毒傷人。如姐已亡。殷夷光。傾吳蒙其禍。而不自覺也。河豚嗜鹹。內藏信智。外顯文刺。窄口巨腹。陰毒內蓄。可知凡陰毒之物。必藉陽氣。而為鼓舞。得春升之令。而浮游水面。非信而乎。散子必入淡水。既生。必歸巨海。非智而乎。

本經逢原卷四 魚部 河豚

聖

得鹹則肥。得淡則瘦。所以淡水中者。其毒漸解。而不致傷人之甚也。以其味美。人爭食之。春初最為貴品。其腹腴。呼為西施。乳南人有云。凡魚之無鱗。無腮。無膽。有聲。目能曉者。皆有毒。河豚目能開闔。觸之則曳。曳有聲。噴怒則腹脹如毬。浮起水而故人得以取之。其毒入肝助火。莫有甚於此者。患癰瘍。脚氣。人切不可食。助溼發毒。動風。其患最速。惟取其子。同蜈蚣。燒研香油。調搽疥癬。有劫挾其目。拌輕粉埋地中。化水。拔婦人脚上雞眼。瘡可以脫根。

江豚 鹹腥無毒

發明 江豚形如水牛。藏器雖有飛尸。蟲毒瘡。瘡之治。從未見有用之者。以之熬油。點燈。照樗蒲。則明。讀書紡織。即暗。俗言嬾婦所化也。

比目魚 甘平無毒

發明 比目形如箬葉。故俗以是稱之。爾雅所謂東方有比目者。是也。魚各一目。相並而遊。今吳中。崑山最多。孟詵雖有補中益氣之說。而多食動氣。亦是助溼生熱之故。此必溺於佞儷者之所化也。

本經逢原卷四 魚部 江豚 比目魚 鮫魚 烏賊骨 聖

鮫魚 一名沙魚 甘鹹平無毒

發明 鮫魚生南海。背皮粗錯。可飾刀靶。其肉作膾。補五藏。皮治尸疰。蠱毒。燒灰解鱖魚毒。

烏賊骨 即烏鰂骨 俗名海鱗 鹹微溫無毒

發明 烏鰂骨厥陰血分之藥。兼入少陰。其味鹹而走血。故治血枯血疲。經閉崩帶。陰蝕腫痛。丈夫陰腫。下痢疝疾。厥陰本藥也。寒熱瘧疾。羸瘦。少腹痛。陰痛。厥陰經病也。目瞽流淚。厥陰竅病也。厥陰為藏血之室。少陰為隱曲之地。故諸血病。陰病。皆治之。按素問



云有病胸脇支滿妨於食病至則先聞腥臊臭出清液吐血四肢清目眩時時前後血病名曰血枯得之年少時有所大脫血或醉入房中氣竭肝傷月事衰少不來治之以四烏鯁骨一蘆茹爲末丸以雀卵大如小豆每服五丸飲以鮑魚汁所以利腸中及傷肝也觀此入厥陰血分可知

鮑魚 辛臭温無毒

發明 鮑魚腥穢可淡曝而不可著鹽乾則形如塊肉而取腥穢以滌一切瘀積同氣相感也入肝散血

本經逢原卷四 魚部鮑魚海部

醫

煮汁送四烏鯁一蘆茹丸治女子血枯經閉內經用以療傷肝利腸而不傷伐元氣惜乎世罕用之今庖人用以煮肉則脂沫盡解滌除垢膩之驗也秦始皇死沙丘會暑屍腐令輜車載鮑魚以亂其臭始皇本呂不韋萌孽濶則宮幃非取其滌除遺臭之義歟

海馬 甘温無毒

發明 海馬雌雄成對其性温暖有交感之義故孕婦帶之於身臨時煨末服之并手握之云易產又陽虛房術多用之可代蛤蚧之功也

鮫俗作 甘温小毒蝦無鬚腹下通黑色者食之傷人

發明 鮫性跳躍生青熟赤風火之象生搗敷小兒赤白遊風絞汁入藥托腫吐風痰皆取風能勝溼也制藥壯陽取熱能助火也白者下乳汁專入氣分也

介部

龜版 本經名 鹹甘平小毒入藥取腹去背酒浸酥炙或熬膠用色黑產水中者爲水龜其色黃出山中者爲秦龜秦龜不入補腎藥一種呷蛇龜腹折見蛇

本經逢原卷四 魚部龜介部龜

醫

則呷而食之其性最毒不可誤用方書皆用灼過敗龜之版取其用過無關生命也世以自死龜殼爲敗既死精氣已脫取用何益悞服反受其毒以其爲蛇虺所傷也今藥肆所賣龜膠每以鹿角膠脚冲入則易凝結亦有以黃明膠和入者凡製膠須去背甲以淨腹版水浸去外衣則膠無腥濁之氣

本經主漏下赤白破癥瘕瘡五痔陰蝕溼痺四肢重弱小兒顛不合

發明 龜稟北方之氣而生乃陰中至陰之物尚行



任脈上通心氣下通腎經故能補陰治血治勞大凡滋陰降火之藥多寒涼損胃惟龜版炙灰則益大腸止泄瀉故漏下赤白亦能療之其治小兒顛不合專取滋水堅骨之功皆龜之所主其破癥瘕瘰癧五痔陰蝕濕痺重著皆秦龜之功用以能入脾經治風溼也時珍云龜鹿靈而壽龜首常藏向腹能通任脈故取其腹以補心補腎補血皆養陰也鹿鼻常反向尾能通督脈故取其角以補命門補精補氣皆養陽也觀龜甲所主之病皆屬陰虛精弱腰脚痠痿可心解

本經逢原卷四 介部龜版

矣燒灰酒服治痘瘡又合鹿角灰等分入四物湯服治血崩炙末酒服主風痺脚弱燒灰傅小兒頭瘡婦人陰瘡鱗魚血調塗流火溼瘡但胃虛少食大便不實及妊娠禁用以其無陽生之力耳膽汁苦寒治痘後目腫經月不開取汁點之良溺滴耳治聾點舌下治大人中風舌瘡小兒驚風不語摩胸背治龜胸龜背欲取其溺以猪鬃刺其鼻即出  
玳瑁即瑁 甘寒無毒入藥生者良  
發明 玳瑁入心主血有解毒解熱之功故蘇頌以

之磨汁服解蠱毒口華破癥結消癰毒止驚癇士良療心風解煩熱行血氣刺大小腸時珍治傷寒熱結狂言解毒清熱之功等於犀角同犀角解痘毒痘瘡黑陷乃心熱血凝用生犀玳瑁磨汁入猪心血少許紫草湯調服則熱解血和而陷痘起矣但虛寒而陷者勿用

本經逢原卷四 介部龜甲

優醋煨酥炙各隨本方治瘡母淋灰湯煮糜如飴用龜用大者力勝龜用小者力優妊婦勿食龜肉與菟菜鴨卵合食尤忌  
本經主心腹癥瘕堅積寒熱去痞疾息肉陰蝕痔核惡肉  
發明 龜色青入厥陰肝經及衝脈為陰中之陽陽奇陰偶故取隻肋為肝經之嚮導其所主者瘕瘕瘡母虛勞勞寒熱癥瘕痞疾經水陰瘡不出本經主治也凡骨蒸勞熱自汗皆用之為其能滋肝經之火也與



龜甲同類並主陰經血分之病。龜用腹。腹屬腎。龜用肋。肋屬肝。然究竟是削肝之劑。非補肝藥也。妊婦忌用。以其能伐肝破血也。肝虛無熱禁之。煨灰研極細末。療湯火傷皮綻肉爛者。並効。乾則麻油調敷。溼則乾。搽其痛立止。其解火毒。療骨蒸。殺瘵蟲之功。可默悟矣。鼈頭燒灰酒服。療小兒脫肛。婦人陰脫下墜。取其善縮之性也。生血塗之尤効。沈聖符曰。食品中惟鼈最爲叵測。其間多有火毒。不減河豚者。如三足兩頭人所共棄。項強腹赤。毒可傷人。予隣余子坦。曾見蛇

本經逢源卷四

介部鼈甲

鼈甲

盤屢跌而成鼈者。四生之中。物物皆有變化。無足異也。且有鼈寶生鼈腹中之說。說者以爲誕妄。姑置罔聞。近日楓江吳氏買一鼈。烹之。輒作人言。其家以爲怪也。添火烹之。剖腹果得一物。約長三寸。鬚眉宛然。聖符遂予往看。驗其鼈形。背高聳起。稍異尋常。聖符屬筆命記。以爲嗜味傷生之警。

龜甲 甘平無毒

發明 龜甲炙黃酒浸。治瘰癧殺蟲。逐風惡瘡。痔瘻。風頑疥瘡。功同鼈甲。但鼈走肝而龜走脾。故其主治

稍有不同

蟹 鹹寒小毒。未被霜者有毒。多食腹痛泄瀉。生薑紫蘇。豉汁。蘆根汁。並可解之。其性喜入蛇穴。得其毒則驟長。故重一觔以上者。誤食殺人。又兩目相向。足斑目赤者。大毒不可食。

本經主胸中邪氣熱結痛。噉碎面腫。能敗漆。燒之致鼠。

發明 蟹之外骨內肉。生青熟赤。陰包陽象。無疑性。能破血。故能續斷絕筋骨。本經主胸中邪氣熱結痛。

本經逢源卷四

介部蟹

蟹

噉碎而腫。皆是瘀血爲患。性能敗漆。今人生搗治漆瘡。塗火燙。皆取散血之意。日華治筋骨折傷。生搗罌之藏器。云能續斷筋。去殼用黃。搗爛微炒。納入瘡中。筋卽連也。可知其功不獨散而能和血矣。凡物之赤者皆熱。惟蟹與柿性寒。所以二物不宜同食。令人泄瀉。發癩。癩妊娠忌食。以其性專逆水。橫行也。其爪爲催生下死胎。胞衣專藥。千金神造湯。治子死腹中。并雙胎一死一生。服之令死者出生者安。神驗方也。但以一邊運動一邊沉著者。卽是無疑。方用蟹爪一升。



甘草一尺東流水一斗以葦薪煮至二升去滓入真阿膠二兩令烱頓服或分二服若人困不能服灌入即活取蟹之散血而爪觸之即脫也然必生脫者連足用之丹方治蓄血發黃胸脇結痛而不浮腫者蟹殼煨存性黑糖調無灰酒下三錢不過數服効若浮腫者為氣病無藉於蟹之散血也婦人乳癰硬腫蟹殼灰一服即散又以塗殊燒烟辟臭蟲薰之即斃則殺蟲之功從可知矣。蟹之相類多種如蟾蚌擁劍不常見外其蟻蚶蚶蚶春時甚多蟻蚶殼光無毒可

本經逢原卷四 介部 蟹

丑

醢而食蟻蚶毛有毒悞食令人吐下又有一種生沙穴中見人則避者沙狗也時珍雖言不可食今海錯中用之非蟻蚶之可比也

蟹 辛鹹平微毒

發明 蟹善候風外殼內肉與蟹無異其血蒼色其肉鬆脆亦如蟹臍能散肝腎結血故產後痢不止及腸風瀉血崩中帶下用尾燒灰米飲服即止聖惠方治積年欬嗽呀呷作聲用蟹魚殼半兩貝母桔梗入牙皂末少許蜜丸噲一九嚙汁服三丸即吐出惡涎

而瘡

牡蠣 鹹平微寒無毒煨赤用左顧者良。本經主傷寒寒熱温瘧洒洒驚恚怒氣除拘緩鼠瘻女子帶下赤白。

發明 牡蠣入足少陰為軟堅之劑以柴胡引之去脇下痛以茶引之消項上結核以大黄引之消股間腫以地黄引之益精收瀉止小便腎經血分藥也本經治傷寒寒熱温瘧洒洒是指傷寒發汗後寒熱不止而言非正發汗藥也仲景少陽病犯本有柴胡龍

本經逢原卷四 介部 牡蠣

丑

骨牡蠣湯金匱百合病變渴有枯婁牡蠣散用牡蠣以散內結之熱即温瘧之熱從內蘊驚恚之怒氣上逆亦宜鹹寒降泄為務其拘緩鼠瘻帶下赤白總由痰積內滯端不出軟堅散結之治耳今人以牡蠣清精而治房勞精滑則慮其鹹降治亢陽精傷又恐其欬清惟傷寒亡陽汗脫温粉之法最妙其肉糟製即蠣黃醬也

蚌 肉甘寒殼鹹寒無毒

發明 蚌與蛤皆水產而蛤則生鹹水色白入肺故



有軟堅積化頑痰之功。蚌生淡水色蒼入肝故有清熱行溼治雀目夜盲之力。蓋雀目則肝腎之病也。初生小兒啞驚活蚌水磨罌滴入口中少頃下黑糞而愈。生蚌炙水治湯火傷甚効。古方用方諸水清神定魄以大蚌向月取水是也。

**真珠** 鹹甘寒無毒。

**發明** 珍珠入手足厥陰二經故能安魂定神明目退翳解痘疔毒及痘瘡入眼治耳暴聾出水研細末吹之待其乾脫自愈。煨灰入長肉藥及湯火傷敷之。

本經逢原卷四 介部 真珠 石決明 文蛤

五

最妙然不可著水著水則反爛肉。

**石決明** 一名珍珠母。

鹹平無毒九孔者佳。麩裏煨熟水飛用反雲母。

**發明** 石決明味鹹軟堅入肝腎二經為磨腎消障之專藥。又治風熱入肝煩擾不寐遊魂無定本事方珍珠母丸與龍齒同用取散肝經之積熱須與養血藥同用不宜久服令人寒中非其性寒乃消之過當耳。

**文蛤** 鹹平微寒無毒。蛤蜊之殼厚日光有紫斑。

文者用酸漿水或醋煮半日許搗粉用。

本經主惡瘡蝕五痔。

**發明** 文蛤鹹寒走足少陰經為潤下之味故能止渴利小便別錄治欬逆胸痺腰痛脇急鼠瘦崩中即本經主惡瘡蝕五痔之義取鹹能軟堅入血分也。仲景傷寒太陽病用水劫益煩意欲飲水反不渴者及金匱渴欲飲水不止並用文蛤散其治反胃吐後渴欲飲水而貪飲者則有文蛤湯總取鹹寒滌飲之義。

**蛤蜊** 鹹寒無毒紫口者良。

本經逢原卷四 介部 蛤蜊

五

**發明** 大都鹹寒之物皆能清熱開胃止渴其殼煨赤杵粉能清肺熱滋腎燥降痰清火止欬定喘消堅癖散癭瘡無不宜之妙。阿膠鯉膠用之以其味鹹能發滯性也。單方治乳癰每三錢入皂角刺末半錢溫酒調服治肺癰一味童便煨研甘桔湯日進三服屢驗。然須冬時取栝蒌實和穰子同搗仍入殼中懸當風處陰乾以供一歲之用否則難於取應也。

**蛭** 甘平無毒。

**發明** 蛭生江湖中與蚌蛤相類。閩人以田種之謂。



之煙田其肉可為淡乾腸鼻糟之以充海錯婦人產後虛熱宜之

魁蛤殼俗名蚶子即瓦構子肉甘平殼鹹平無毒

發明 蚶肉僅供食品雖有溫中健胃之功方藥曾未之及其殼煨灰則有消血塊散痰積治積年胃脘瘀血疼痛之功與鼈甲蟲蟲同為消瘡母之味獨用醋丸則消胃脘痰積觀製蚶餅者以蚶殼灰泡湯搜糯粉則發鬆異常奕堅之力可知

車螯一名蜃鹹冷無毒

本經逢原卷四 介部魁蛤殼車螯日子

發明 車螯是海中大蛤以其吐氣成樓故名曰蜃所謂雀入淮為蛤鳩入海為蜃者是也其肉解酒毒消渴殼治瘡腫癰毒燒赤醋淬為末同甘草等分酒服并以醋調敷之日華法也

貝子 鹹平小毒燒赤搗細如麩以清酒淘過用白者入氣分紫者入血分花者兼入血氣

本經主目醫五癆利水道鬼疰蟲毒腹痛下血

發明 貝生南海雲南極多土人用為錢貨交易因其味鹹軟堅故本經專主目醫其治五癆等病取鹹

潤走血之力千金脚氣丸中用之專取鹹能破堅之意雖數十年之疾靡不克効以其透入骨空搜逐溼活之氣和諸藥蒸蒸作汗次第而解也古方點目用貝子粉入龍腦少許有瘕肉加珍珠末吹點亦入老醫諸方紫貝治小兒癩疹目醫今人用以研紙謂之研羸大者曰珂亦名馬刺螺治目消醫去筋膜努肉與貝子相類分紫白煨灰用之

石蚶一名龜脚甘鹹無毒

發明 石蚶生東南海中石上蚌蛤之屬形如龜脚

本經逢原卷四 介部石蚶石蚶藥海鱉

殼似海螯與吐蚨等同為海錯而此稍遜然其有利小便之功吐蚨不如也

淡菜 甘溫無毒

發明 淡菜生鹹水而味不沾鹹為消癭之善藥兼補陰虛勞傷精血衰少及婦人帶下理腰脚氣不宜多食久食令人陽痿不起及脫人髮一切海中苔菜皆然不獨淡菜也

海羸一名甲香鹹平無毒

發明 海羸肉甘寒食之能止心痛生螺汁洗眼止



痛經二三十年者。輒應入黃連末點之尤良。屬性

閉藏能歛香氣。經月不散。獨燒則臭。與沉麝諸香及

諸花和蠟煎成者。曰甲煎。可作口脂。千金方用之。唐

李義山詩。所謂沉香甲煎為庭燎者是也。其殼五色

璀璨為鈿。最精燒過點眼。能消宿醫。惜乎專目科者

罕知。

羸即螺 甘寒無毒。

發明 羸蚌蛤蟹龜鼈之類。皆外剛內柔。稟離火之

象。雖居泥水而性寒。治火熱之毒最捷。用珍珠黃連

本經逢原卷四 介部

五

嵌入良久。取汁注目中。止熱壅目痛。生搗絞汁。和無

灰酒飲。治黃痺小便不利。田中大螺。去掩入冰片少

許。埋土中一伏。時化水。療痔瘡。又搗爛和麝香貼臍

上。引溼熱下行。治噤口痢。土牆上爛殼燒灰。敷痘瘡

及賺瘡。溼毒生田中者。得土氣多而形大。生水者

得水氣多而形小。其治水腫黃痺。目赤腫痛。痔腫脫

肛。消渴解酒之功。則一產徽州溪澗中者。其肉青碧

可愛。土人取肉焙乾。以充方物。但性冷利。人過食令

人腹痛泄瀉。急磨木香酒解之。

寄居蟲 甘溫無毒。

發明 藏器曰。寄居蟲在螺殼間。非螺也。候螺蛤開

即自出入。螺蛤欲合。已還殼中。海族多被其寄。南海

一種似蜘蛛。入螺中負殼而行。觸之即縮。人螺火炙

乃出。婦人難產。以七枚搗酒服之。或臨產兩手各握

一枚。與相思子無異。弘景云。食之益顏色。美心志。惜

乎一時不易得也。

郎君子即相思子 發明 相思子狀如螺中之子。大如小豆。藏篋筥積

本經逢原卷四 介部寄居蟲郎君子 禽部鶴頂

歲猶活。置醋中即盤旋不已。婦人難產。手把之便生

屢驗

禽部

鶴頂 辛溫大毒

發明 鶴食蛇虺而頂血大毒。力能殺人人之欲求

自盡者。服之即斃。而嘉祐又以鶴血益氣力。補虛乏

去風益肺。恐未必然。虵中砂石子磨木服能解蠱毒

鶴骨 甘寒小毒

發明 鶴骨治尸疰喉痺。蛇虺傷。專用其毒以攻伏



匿之毒也。嘴及脚骨尤良。卵能預解痘毒。水煮一枚。與兒啖之。令不出痘。或出亦稀。與鶴卵同功。

鴉鵂即鴉 鹹寒無毒。

鴉鵂好啖魚蛇及鳥雛。故治痞積有鴉鵂丸。用之為君。治食魚鼈成痕者尤効。其骨酥炙和南蓬砂吹喉。治骨哽忍之須臾。輕輕咯之。骨與痰涎俱出。

鴉鵂即鴉 鹹溫滑無毒。

發明 淘鴉油性走能引諸藥透入病所拔毒。故治聾痺腫毒諸病。其舌治疥瘡。取入心拔毒外出也。

本經逢原卷四 禽部 鴉鵂

鴛 白者甘平無毒。蒼者有毒。嫩者尤劣。

發明 鴛氣味俱厚。發風發瘡。莫此為甚。別錄謂其性涼利。五藏是指蒼者而言。韓氏謂其疎風。是言白者之性耳。昔人治癘風方中。取純白鴛通身之毛。及嘴足之皮。與肺肝內皮同固濟。煨灰存性和風藥用之。為風藥之嚮導也。然不可遺失一處。其處即不能愈。又不可用雜色者。若有一處色蒼。風愈之後。其處肌膚色黑。此與蛇發風毒。白花蛇善解風毒之義不殊。白鴛脂祛風潤燥。解礬石毒。血能涌吐胃中瘀結。

開血膈吐逆。食不得入。乘熱恣飲。即能嘔出病根。以血引血。同氣相求之驗也。中射工毒者。飲之。并塗其身。即解。以其能食此蟲也。尾膠內耳中。治聾及聒耳。取以達三焦之氣也。涎治誤吞稻芒。亦物性之相制耳。白鴛尿絞汁。治小兒鴛口瘡。蒼鴛尿傳蟲蛇咬毒。

雁 甘溫無毒。

本經主風攣拘急。偏枯。血氣不通利。發明 雁為信鳥。豈宜食之。故道家謂之天厭。性善通利血氣。風攣拘急。偏枯。取肉炙熟。帖之。昔黃帝製

本經逢原卷四 禽部 雁

指南於雁脰骨空中製鍼。取其能定南北也。但覓之不易。今人於鯉魚腦中製之。以其性專伏土。定而不移。可定水土之方向也。

鴛即家 甘溫無毒。嫩者有毒。老者無毒。

發明 鴛之通火而生。咳水而長。未出卵時。先得火氣。故不憚冰雪。偏喜滂雨。而尾膠瀰濁最甚。故羣雌一彼其氣。皆得生化之機。不待鴛尾之遍也。溫中補虛。扶陽利水。是其本性。男子陽氣不振者。食之最宜。患水腫人。用之最妥。黑嘴白毛者。治人胃久虛。葛可



久白鳳膏用之。取金水相生之義。綠頭老鴨治陽水。暴腫外臺鴨頭丸用之。取通調水道之義。白鴨生血。能補血解毒。勞傷吐血。衝熱酒調服。屢効。中射工。溪毒及野葛砒霜毒。灌之即解。快吞金銀入腹。乘熱頓飲。數升。其金即下。諸鴨涎治穀麥芒入喉。及小兒瘰癧。風反張。滴之即消。卵能閉氣。以混沌未分。塞人聰慧。諸病忌食。而滯下尤禁。白鴨通殺石藥毒。凡服藥過劑。昏迷眩暈者。取白鴨通一合湯漬。澄清服之。即解。勿以其穢而棄諸。

本經逢原卷四 禽部 鴨 鳧

卷

**鳧** 鴨 野 甘平無毒。  
發明 鳧逐羣飛。夏藏冬見。與鴻雁不異。其在九月以後。立春以前。味極甘美。病人食之。全勝家鴨。以其肥而不脂。美而易化。故滯下泄瀉。喘欬上氣。虛勞失血。及產後病後。無不宜之。雖有安中利水之功。而方藥曾未之及。孟詵除十一種蟲等治。未能深信。摘玄方解。挑生蠱毒。取生鳧血。熱飲探吐。於此可悟。生鷲血。可吐胸腹諸蟲。血積總以血引血。同氣相應之力耳。

本經逢原 卷四

**雞** 甘平小毒。諸雞有五色者。黑雞白首者。六指者。死足不伸者。並不可食。

發明 雞屬巽而動風。外應乎木。內通乎肝。得陽氣之最早。故先寅而鳴。鳴必鼓翅。火動生風之象。風火易動而易散。人之陽事不力者。不宜食雞。是以昔人有利婦人不利男子之說。而東南之人。肝氣易動。動則生火。生痰病邪得之為有助也。北方陽氣潛伏。最宜發越。病邪得之。便能作汗。以其能助肝氣也。姑以物性之常變言之。諸雞中惟烏骨白絲毛者。最良異。

本經逢原卷四 禽部 雞

空

象變坎得水木之精氣。肝腎血分病宜之。烏骨雞丸。治經癸胎產虛熱諸病。以其峻補肝血也。今人治賊風痛痺。專取五爪烏骨雞。置病人痛處。任其鳴啄。少頃。其痛自止。雞之五爪者。有毒。此專取其毒。以引其毒外泄也。丹雄雞治女人崩中漏下。赤白沃通神。明殺惡毒。辟不祥。中惡魔魅。以血灌鼻。即蘇。中風口眼喎斜。乘熱塗患處。即正。雞冠血和酒釀。調陵鯉甲末。治痘瘡。肝熱毒盛。而變青乾紫黑。陷伏。黃雌雞治產後虛羸。煮汁煎藥。最宜。黑雌雞治妊娠胎息不安。

一一三



泰和老雞內托小兒痘瘡近世治產後虛羸寒熱亦取用之以其能助肝經生氣也雄雞肝取不落水者研爛和蜂蠟酒釀熟治小兒疳積壞眼日服無間醫盡為度雞脆脰俗名雞內金治食積腹滿反胃泄利及眼目障翳雞卵治傷寒發狂欬嗽失音並生食之以雞卵畧敲損勿令清漏浸尿中冬三夏一日取煮食之治哮喘風痰雞子清治伏熱目赤喉痛雞子黃治產後胞衣不下並用生者又以煮熟去白取黃同亂髮香油熬化塗嬰孩胎毒熱瘡抱出卵殼研細

本草逢原卷四 禽部 雞

為末去目中瘴醫燒灰蜜調塗嬰兒頭身諸瘡卵殼中白皮同麻黃紫苑治久欬氣結服雞子乃不孚之卵取以同犬屎敷腫瘍其痛立止千金方也雞矢白為散無灰酒下一錢七治蠱脹腹滿內經雞醴也溘矢和石灰末塗疔腫半日許即能拔出  
雞即野雞 甘酸溫小毒  
發明 俾雅云蛇交雉則生蜃蜃為雉入大水所化推其變化之源必由異氣所感水經云蛇雉遺卵於地而為蛟其卵遇雷則入地不遇雷則仍為雉於此

可悟其化蜃總由靈蛇之性未泯不得山靈之氣遂其飛騰則得滄溟之氣恣其吞吐是與虹蜺奚擇哉別錄言其補中益氣力止泄痢除蟻瘻此指尋常之雉而言千金以之治蟻瘻因其喜於食蟻乃用以製之也周禮包人供六禽雉是其一亦食品之貴然有毒不可常食有病入尤非所宜而春夏不可食者以其食蟲蟻也時珍曰雉屬離火雞屬巽木故煮雞則冠變煮雉則冠紅火性暴烈發痔發瘡與家雞子同食令人發疰週身疼痛為患種種惡得謂之無毒乎

本草逢原卷四 禽部 烏鴉

烏鴉 酸甘平無毒種類有四小而純黑者為烏大嘴而腹下白者為鴉並入藥用其項白而大者為燕烏嘴赤而小者為山烏皆不入藥  
發明 慈烏反哺性稟孝慈嘉祐雖有補勞治瘦之功骨蒸羸弱欬嗽之治然血肉之中豈無他味而忍傷孝慈之物哉○烏鴉嘴大貪戾傷生時珍取治暗風痼疾勞傷吐血欬嗽殺蟲等病專取搜逐風毒之用與慈烏之調補虛羸各有仁慈剛暴之用奚啻天淵



鵲重 甘寒無毒

發明 鵲性靈慧能知吉凶觀其營巢開戶必背太歲而向太乙非鵲鳩之可比別錄用之為下石淋專藥以其鳴必掉尾取其迴身之氣悉向下通也藏器有云燒灰淋汁飲之令人淋石自下蘇頌言婦人不飲令人相思蘇頌之說得非緣此○鵲重巢日華取多年者燒之療顛狂鬼魅及蟲毒仍呼祟物名號亦敷瘦瘡千金治婦人難產取多年生育相安之義

本經逢原卷四 禽部 鵲 鵲

鷓鴣 甘溫小毒

發明 此物食烏頭半夏苗好啖此者多發咽喉頭腦腫痛甘草生薑並可解之唐本言鷓鴣治嶺南野葛菌子生金毒及濕瘧久病欲死者合毛熬酒漬服之或生搗汁服最良日華云酒服主蠱氣欲死孟詵云能利五臟益心力令人聰明

鷓 甘平無毒

發明 鷓主腹大如鼓解熱結療小兒疳按鷓乃蛙化氣性相同蛙與蟹皆解熱結治疳利水消腫則

鷓之消鼓脹蓋亦同功食後下如鷓脂數次即愈

鴿 鹹平無毒

發明 鴿之品類頗多惟白者入藥能解諸藥毒久患虛羸者食之有益調精益氣治惡瘡疥癬風瘡白癩風癩瘰癧風者熱酒服無不宜之鴿卵能稀痘其矢氣臭之能殺瘵蟲虛勞家咸多畜之

鴿俗作鴿即黃鴿 甘溫無毒

發明 此鳥感春陽先鳴故能補益陽氣食之令人不妬以陽和之氣能勝陰毒也按陽燧止妬論云梁

本經逢原卷四 禽部 鴿 鴿

武帝郊后性妬或言倉庚為勝療治遂令食之如果減半

雀卵 甘溫無毒服水人忌食

發明 雀屬陽而性淫故能強壯陽事火衰陰痿精寒者最宜陰虛火盛者禁用雀卵治血枯素問有四鳥鱗骨一葷茹丸用之最妙如無雀卵生雀肝代之頭血主雀盲腦用綿裹塞耳治聾雄雀屎名白丁香去目中醫膜及面上點黑但取直者即雄與假鼠糞無異入藥有效



伏翼即蝙蝠味鹹平無毒。伏翼煨灰用夜明砂淘淨培用。

本經主目暝癢痛。明目。夜視有精光。其尿治面癰腫。皮膚洗時痛。腹中血氣破寒熱積聚除驚悸。

發明 本經治目暝癢痛。用伏翼近世日科惟用夜明砂。鮮有用伏翼者。要皆厥陰肝經血分藥也。其伏翼尿能破結血消積。故日醫盲障。瘧瘵淋帶。瘰癧癰疽。皆用之。然蝙蝠食之大能利人。稍虛者不可輕用。  
五靈脂即寒號蟲矢苦酸寒小毒。研細酒飛去砂。

本經逢原卷四 禽部 伏翼 五靈脂

石晒乾。生用則破血。炒用則和血。

發明 鵝鳴候時鳥也。晉地有之。春夏羽儀豐盛。冬時裸形。晝夜哀鳴。故楊氏丹鉛錄謂之寒號蟲。尿名五靈脂。謂狀如凝脂而受五行之靈氣也。其氣腥穢。其味苦酸。大傷胃氣。綱目言其甘溫。恐非正論。雖有治口腎中脘疼痛之功。惟藜藿庶可應用。終非膏粱所宜。同蒲黃名失笑散。治一切心胸腹脇少腹諸痛。及產後結血血崩。目中生翳。往來不定。其性入肝散血最速。但性極羶惡。脾胃虛者不能勝其氣也。

斑鳩 甘平無毒。

發明 斑鳩補腎。故能明目。治虛損益氣。食之令人不噎。目科斑鳩丸。錦鳩丸用之。取氣血為引導。以助補腎明目之功也。

伯勞 平有毒。

發明 方藥未有用者。其毛治小兒繼病。俗作魃病。取毛帶之。繼病者。母有娠乳兒。兒病如瘡痢。他日相繼腹大。或瘡或發。他人有娠相近。亦能相繼也。北人未識此病。

本經逢原卷四 禽部 斑鳩 伯勞 鵝 啄木鳥

鵝俗名八哥甘平無毒。

發明 鵝目和乳汁滴目。令人目明。能見霄外之物。甚言明目之効耳。肉治噎逆及五痔止血。並炙熟食之。

啄木鳥 甘酸平無毒。形色與畫眉鳥相似。但頭頂有紅毛一片。嘴與爪皆堅銳如鐵。故能啄木取蠹。不可不辨。

發明 啄木性專殺蠹。故能治人藏府積蠹之患。時珍治勞瘵癩痿。皆取制蠹之義。燒灰存性。治痔漏蟲。



管納孔中。不過二三次。愈。乃方治噎膈。諸藥不効。以之熬膏。入麝香一錢。七晝夜六時。嗅之。膈塞自開。蓋噎膈多有因鬱積所致。以其善開木鬱之邪也。

鷓鴣即水老鴉 酸鹹温微毒。或云鹹寒誤。

發明 鷓鴣性寒利水。能治腹大如鼓。體寒者。以鷓鴣燒存性。爲末。米飲服之。其骨煨灰。蜜調綿裹。治魚骨鯁。與白鷺骨同功。嘴骨尤効。鷓鴣屎多在石上。色紫如花。就石刮取。名蜀水。花能去面上黥黑。癩瘡。滅癩疵。及湯火瘡痕。和猪脂敷。疥瘡。

本經逢原卷四 禽部 鷓鴣 鷓鴣屎白 李

鷹屎白 微寒無毒。

本經主傷撻滅癩。

發明 虎嘯則風生於地。鷹揚則風動於天。具體雖殊。機應則一。鷹具雄健之翮。不能長恃無虞。至秋火伏。金生。令行。改革。勁翮漸脫。弱翎未振。卽有雄風未遂。奮揚。是以衆鳥侮之。月令所謂鷹乃祭鳥是也。古聖觸物致思。專取鷹之屎白。滅傷撻痕。雖取穢惡。滌瀆。實取其翮之善脫也。後人推而廣之。用以滌除目中宿翳。吹點藥中。咸取用之。其屎中化未盡之毛。謂

之鷹條。入陰丹。陽丹。不特取其翮之善脫。以治難脫之病。并取其屎中未化之羽。以消目中未脫之翳。穎脫之妙用。崇古未宣。因顯示後起。毋失本經取用之義。

鷓鴣 温小毒。

發明 鷹鴉鷓鴣骨。皆能接骨。以鷓鴣鳥之力在骨。故以骨治骨。從其類也。折傷斷骨。燒灰。每服二錢。酒下。在上食後。在下食前。骨卽接如初。但在三日內者。易治。三日外則難治。以氣血凝滯。不能合轍也。

本經逢原卷四 禽部 鷓鴣骨 鷓鴣 鷓鴣 李

鷓鴣 鹹平小毒。

發明 鷓鴣頭治頭風。目眩。顛倒。痼疾。千金治頭風。眩轉。面上遊風。有鷓鴣頭酒。聖惠治旋風。眩冒。有鷓鴣頭丸。總取旋風。健搏之力。

鷓鴣 甘温小毒。

發明 鷓鴣治風癩。噎食。取初生無毛者一對。黃泥固濟。煨存性。爲末。每服一匙。温酒服之。頭主痘瘡。黑陷。用臘月者。燒灰。酒服之。當起。

鷓鴣俗呼貓頭鷹 酸微鹹小毒。



發明 鴟鵂不祥之物古方罕用近世治傳屍勞瘵專取陰毒之味以殺陰毒之蟲也方用鴟鵂酒煮焙乾同大鯁鱸七條攤薄荷上蒸爛和薯蕷一觔搗焙細末為丸空腹酒下三錢功用與獺肝彷彿方士用以昏夜露煮以聚鬼魅是以至陰之味誘至陰之物也

鴟 大毒

發明 鴟產蠱毒瘴癘之鄉鍾毒最烈非宿檳榔不能自安以其無枝人莫能捕也人欲求自盡者以翅

本經逢原卷四 禽部 鴟 獸部 豬

七

羽調酒服之立斃與鶴頂之毒無異別錄云鴟喙殺蝮蛇毒時珍言蝮蛇中人刮末塗之即愈如極惡之人有以用之未嘗不解危救急也

獸部

豬 甘平無毒同驢馬肉食之令人霍亂同羊肝食之令人心悶與生胡荽同食傷人臍

發明 豬屬水獸性懶善淫飽食無所用力周身脂膏不流故人食之助溼生痰莫此為甚而肥盛之人尤非所宜一種蹄甲白者有金水相生之象稍異尋

常鹽漬風乾製為南腿有補養脾胃之能病人食之畧無妨礙良非鮮者之比丹溪云豬肉補陽陰虛者切宜少食蓋肉性入胃便作溼熱生痰痰生則氣不降而諸證作矣故痰嗽家最忌然肺燥乾欬及火嗽痰結者食之痰即易出其嗽便止但不宜過鹹耳當知助溼生痰惟中間膘脂一層專助脾溼若皮則走肺益氣精者補肝益血但嫌難化耳其汁則全是膘脂鎔化食之滲入經絡故東垣言之頗詳千金治打傷青腫灸精豬肉搗之小兒火丹生豬肉切片貼

之漆瘡作癢宜啖豬肉并以豬脂塗之男女陰蝕肥豬肉煮汁洗之不過三十觔瘡山行石蟬著人足則穿肌入肉但以臘脂膏和鹽塗足脛趾即不著人也急救方治竹木刺入肉以多年燻肉切片包裹即出其腎性堅難化且藏滯火最不益人而治腎虛腰痛豬腎切開入人參末一錢溼紙裏煨每日空心嚼一枚或入青蛾丸中煮食並效其治水脹用豬脂丸便血用藏連丸皆用以為引藥入病處耳心血治驚風癩癩蓋以心歸心以血導血之意得冰片入心經也

本經逢原卷四 獸部 豬

七

本經逢原卷四 禽部 鴟 獸部 豬



卒中惡死尾血灌之取其動而不息之意并縛豚枕  
之即活蛇入人孔割母猪尾血滴人即出用肝者肝  
主藏血血病用為嚮導故脫肛肝虛雀目用之脛即  
三焦能滌除腎藏邪毒垢膩故同胡黃連等藥治癩  
瘡最捷用膽者取其瀉肝膽之火故仲景白通湯用  
為嚮導蓋寒能勝熱滑能潤燥苦能入心也傷寒熱  
邪燥結有豬膽導法又膽汁和香油等分亦治癩瘡  
結毒清晨連服七日大便下泄邪毒最捷未盡停七  
日更服七日餘邪自盡屢驗尿脬治產婦傷膀胱急

本經逢原卷四 獸部 猪

用上好人參一兩入胛中煮食日日服之稍或遲延  
氣血衰冷不可療矣齒治驚癇乳能斷酒千金方用  
之其膚者皮上白膏是也取其鹹寒入腎用以調陰  
散熱故仲景治少陰病下利咽痛胸滿心煩有豬膚  
湯予嘗用之其効最捷豚卵治陰莖中疼驚癇鬼氣  
蠱毒除寒熱貢豚五臟邪氣攣縮豬蹄煮湯去油煎  
催乳藥及蘸洗潰瘍有効蹄甲本經治五痔伏熱在  
腹中腸癰內蝕今日疾外障亦用之豬腦治風眩腦  
鳴凍瘡癰疽塗紙上貼乾則易之禮記云食豚去腦

孫真人食忌云猪腦損男子陽道酒後尤不可食延  
壽書云以鹽酒食猪腦是自引賊也猪背燒存性為  
末水服方寸匕治食諸果中毒又解馬肝漏脯等毒  
猪毛燒灰麻油調塗湯火傷留竅出毒則無痕猪屎  
古方取用頗多千金治患霧氣心煩少氣頭痛項急  
起則目眩欲倒戰掉不安憎寒微熱心中欲吐吐時  
無物用新猪屎二升半內好酒一觔攪令散以生布  
絞取汁更以綿濾頻服之即地鋪暖覆卧面前著火  
常令汗出得汗待其自乾乃起亦治風勞蠱毒燒灰

本經逢原卷四 獸部 猪

發痘瘡黑陷無價散用之又衝沸湯蒸麻疹陷伏即  
起總取穢惡以辟不祥之氣同氣相應之用耳  
狗 鹹酸溫無毒熱病後忌食妊婦食之令子無聲  
發明 狗屬土而有火故及人履其地雖卧必省天  
時亢熱則卧陰地下元虛人食之最宜但食後必發  
口燥惟吸米湯以解之敗瘡稀水不飲日噉狗肉最  
佳痔漏人歲久不愈日食自瘥凡食犬肉不消心下  
堅或腹脹口乾大渴心急發熱妄語如狂或洞下泄  
以杏仁一升合皮熟研沸湯三升和取汁分三服利



下肉片大驗。狗膽本經主明目。取其夜能見物也。陰莖治傷中陰痿不起。除女子帶下十二疾。狗頭骨股末止婦人崩中下痢。取其溫而能散也。狗屎中米名戍腹糧。又名白龍砂。主噎膈風病及痘瘡倒靨。川此催漿為最。取其性溫熱也。若乾紫黑焦為血熱毒盛。慎勿悞用。其血能被妖邪。以性屬陽。陰邪不能勝之也。

羊 甘溫有毒。羊類多種。惟白羯者良。胡羊毛捲洮羊毛豐。肉厚皮薄。並可為裘。牂羊墳首。獐羊色黃。形

本經逢原卷四 獸部羊

羊

羸味薄。不堪供饌。凡煮羊忌用銅器。有宿熱者不可食。大病食之必發熱。瘡家及痼疾家食之必發。以其食百草之毒也。羊肉不可共生魚鮮食。能害人。白羊黑首。食其腦作腸癰。羊肝共生椒食之。傷人五藏。羊蹄中有白珠者。名羊懸。食之令人癩。羊獨角及四角者。關外有之。皆有毒。不宜食。

發明 羊為肺家之獸。目無瞳子。周身之氣皆聚於肺。故其氣最腥膻。而性味甘溫。色白補肺。是以昔人有人參補氣。羊肉補形之說。金匱治產後腹中虛痛。

及少腹寒疝。並用當歸生薑羊肉湯。專取羊肉之甘溫。煮湯去滓。以助當歸生薑辛散之力。虛滯得以開矣。羊腎治腎虛。膀胱畜熱。胞痺小便淋瀝。疼脹。千金腎瀝湯以之為主。羊石子。即羊之外腎。治腎虛精滑。本事金鎖丹用之。羊肝治下虛遺溺。溫水漂淨。入補骨脂焙乾為末。卧時溫酒服半兩。不過四五服。即瘥。羊肝補肝。專主肝經受傷。目無精光之病。膽治青盲。目暗。膽開竅於目。膽汁充則目明。膽汁減則目暗。古方碧雲膏。臘月取羯羊膽。以蜜盛滿懸簷下。待霜出。

本經逢原卷四 獸部羊

羊

掃藏點眼神效。羊乳潤而且補。反胃人宜時時食之。取調胃。腕潤大腸之燥也。青羊者尤良。羊肺治嗽止渴。久嗽肺虛者宜之。羊脂主反胃止汗。治虛羸小便數。羊脂生主下痢脫肛。取潤以導之。補中寓瀉也。熟主賊風痿痺。潤肌膚。入膏透經絡。風熱毒氣。婦人產後腹中絞痛。丸劑中最宜。羊脰滌除藏府垢膩。與豬脰同功。而入肺祛痰尤捷。羊骨稟西方堅勁之氣。最銳。得火煨以濟之。可以消銅鐵。故悞吞銅鐵者用之。觀磨鏡者。非此不明。其治賊風痺痛。同虎骨煨灰酒。



服皆隨痛處取用羊鬚燒灰敷小兒類疔并療蠅虻尿瘡羊胎炙乾入藥亦能補人與鹿胎紫河車同入六味地黃丸中名三台丸調補腎虛羸瘦最為得力羊血解石藥毒外臺云凡服丹石人忌食羊血十年一食前功盡亡凡服石藥覺毒發刺羊血熱飲一升即解服地黃何首烏補藥者忌之

殺羊角

殺音古黑羊也

鹹平無毒

本經主青盲明目止驚悸寒泄久服安心益氣輕身殺毒蟲入山燒之辟惡虎狼

本經逢原卷四

獸部殺羊角

七

發明 殺羊與羚羊俱是野獸殺則雄猛倍甚角亦起稜與羚羊不殊但色黑如漆故專伐腎邪辟不祥與羚羊大都彷彿互參本經此言青盲明目即羚羊之專主明目也此言止驚悸即羚羊之治魔寐也此言止寒泄即羚羊之去惡血注下也此言久服安心益氣輕身即羚羊之益氣起陰氣也此言殺毒蟲辟惡鬼虎狼即羚羊之辟毒惡鬼不祥也但此主寒泄本乎腎虛不能攝津彼主惡血注下係乎肝傷不能統血而別錄治蠱毒吐血又與羚羊主治相符究其

大綱此專補救瞳人彼專消磨腎障一皆證治之常至於燒之辟惡鬼虎狼如此奇突迥出意表非尋常之可擬也

牛 甘溫無毒同猪肉食之生寸白蟲獨肝牛善噉蛇食之傷人春月自死牛肉及生疔牛肉食之令人瀉急以生甘草煮汁解之剝瘟牛傷手足者令人脹滿急宜解之遲則不救

發明 黃牛肉補氣與黃耆同功觀丹溪倒倉法論而引申觸類則牛之補土可心解矣又以黃牛肉取

本經逢原卷四

獸部牛

七

四蹄各五筋熬膏去滓收乾如鹿膠法名霞天膏主中風偏廢口眼歪斜痰涎壅塞五藏六府留痰宿飲癖塊手足皮膚中痰核及大病後極虛羸瘦每筋入茯苓四兩頓焙空腹酒服三四錢肥盛多痰者每筋入半夏麴四兩廣皮二兩丸服大効牛本屬坤土而膽主風木故能鎮肝明目臘月用釀南星末陰乾歲久多製則苦潤不燥治經絡風痰及小兒驚痰其功不減牛黃牛骨髓補中填骨髓久服增年能潤澤肌膚黃牛腦和藥治頭風腦漏牛角腮本經下閉血瘀



血疼痛。女人帶下血崩。燔之酒服。宗爽曰。燒灰主婦人血崩。大便下血。血痢。牛血性溫。能補脾胃諸虛。治使血血痢。一切病後羸瘦。咸宜食之。其屬乃肺系肉。團瓦上焙乾。為末。酒服。治喉痺氣癭。古方多用之。或以製藥。益佳。取引入肺經。以通氣結耳。與豬羊鬻療。治不殊。牛齒燒灰。治小兒癩。牛乳補虛。羸止渴。噎膈反胃。大便燥者宜之。入生薑葱白。止小兒風熱吐乳。牛馬肉共生魚食之。成髓。瘦牛尿治水腫。但胃虛少食人勿用。牛屎燒灰。傅小兒痘瘡潰爛。產寶治子死。

本經逢原卷四 獸部 牛

牛

腹中以溼牛糞塗之。牛齒草絞汁。治反胃噎膈。取其沾涎之多也。  
馬 辛溫有毒。綱目作甘涼。非馬脚無夜眼。白馬黑頭。白馬青蹄者。皆不可食。鞍下肉食之。殺人。肝亦不可食。以鞭驅之。傷皆聚於肝也。食馬肉中毒欲死。以香鼓杏仁各二兩。蒸熟。杵末服之。或煮蘆根汁飲之。發明 按靈樞經云。卒口僻急者。日不合。熱則筋縱。日不開。頰筋有寒。則急。引頰移口。有熱則弛。縱緩不勝收。故僻治之以馬膏。膏其急頰。以白酒和桂塗其

緩頰。以桑鈎勾之。卽以生桑灰置之。次中高下以坐。等以膏熨急頰。且飲美酒。噉炙肉。不飲酒者。自強也。為之三拊而已。世多不知此方之妙。竊謂口頰。喘僻。乃風中血脈也。手足陽明之經。絡於口。會太陽之經。絡於目。寒則筋急而僻。熱則筋緩而縱。故左中寒則逼熱於右。右中寒則逼熱於左。寒者急而熱者緩也。急者皮膚頑痺。營衛凝滯。治法急者緩之。緩者急之。故用馬膏之甘平柔緩。以摩其急。以潤其痺。以通其血脈。用桂酒之辛熱急束。以塗其緩。以收其縱。以和

本經逢原卷四 獸部 馬

馬

其營衛。以通其筋絡。桑能治風痺。通節竅也。病在上者。酒以行之。甘以助之。故飲美酒。噉炙肉云。耳馬白睛治癩。癩時發。千金方用之。馬心食之。喜忘。馬肺食之。寒熱菱陽。馬鞍下肉食之。傷人。五藏馬乳祛風止渴。白馬蹄。本經主驚邪。瘵癘。乳難。辟鬼氣。鬼毒。蠱疰。不祥。別錄止衄。內崩。齩齒。白馬者治婦人白崩。赤馬者治婦人赤崩。鬻毛。主小兒驚癩。女子崩中。赤白。隨其色用之。燒灰止血。塗惡瘡。尾主女人崩中。小兒客忤。白馬陰莖。本經主傷中。絕脈。陰不起。強志益氣。長肌肉。肥健。



生子野馬陰莖食之令人陰萎野馬肉食之成馬癩筋脈不能自收持馬溺微寒小毒治癰疽有驗反胃有蟲積者亦能治之潰瘍著肉腐爛轍骨毒能傷人馬矢煨風痺藥酒取其透達直入病所也馬通止血解毒千金梅師治吐血衄血肘後治卒中惡吐利不止經驗治絞腸沙腹痛欲死俱絞汁服之又肘後治久痢赤白聖惠治傷寒勞復俱燒灰服之千金治筋骨破傷以熱馬屎敷之又治破傷腫痛以馬屎燒烟熏之聖惠治疔腫傷風腫痛以馬屎炒熱熨之靈樞

本經逢原卷四 獸部馬類

全

椒薑桂酒置馬矢煨中助一切藥力也今人以馬屎煨烟熏髓蝨臭蟲無不斃者食馬肉心煩者飲美酒則解飲濁酒則劇

驢 甘温無毒綱目作甘涼誤

發明 驢肉食之動風脂肥尤甚日華子言治一切風是指烏驢而言烏驢皮治風補血東魯阿井水煎膏用之驢鬃熬膏能長鬚髮與馬鬃同功驢莖強陰壯筋與白馬莖同功驢乳療黃痺溼熱止渴驢屎專於殺蟲利水止脹其治噎膈或單服或入四物湯服

之効驢屎炒熨風腫漏瘡絞汁主心腹疼痛治水腫服五合良

駝峯 甘温無毒

發明 駝峯八珍之一味雖極美但能動風宿有風氣人勿食駝脂摩風去頑皮死肌取熱氣透肉也

酪 甘平無毒

發明 凡牛羊駝馬之乳並可作酪南人惟知熱酒冲食北人必以熬熱冲茶漿服大能清胃不助溼熱止煩解渴除心膈熱悶潤腸胃燥結摩腫生精血補

本經逢原卷四 獸部駝峯酪酥阿膠

全

虛損壯顏色戴原禮云乳酪血液之屬血燥者宜食較之人乳尤勝以其無怒火淫毒也華元化云蜚蜊入耳以酪灌入即出

酥 一名 酪 甘寒利下無毒酥酪不可與生魚膾同食令人腹内生蟲

發明 酥酪醍醐性皆滑潤故血熱枯燥之人咸宜用之又傷熱失音用以通聲最妙凡灸一切氣血堅韌筋骨藥俱不可少但脾胃虛滑者禁用

阿膠 甘平微温無毒辨真偽法以頂有髮支極圓



整者為真折之沉亮不作屑不作皮臭蛤粉炒成珠  
經月不軟者為佳東阿產者雖假猶無妨害其水膠  
人木煤質造有傷脾氣慎不可用

本經主心腹內崩勞極洒洒如瘡狀腰腹痛四肢酸  
疼女子下血安胎久服輕身益氣

發明 阿井木淄水之源色黑性輕故能益肺補腎  
煎用烏驢必陽谷山中驗其舌黑其皮表裏通黑者  
用以熬膠則能補血止血本經治心腹內崩下血安  
胎為諸失血要藥勞證欬嗽喘急肺痿肺癰潤燥滋

本經逢原卷四 獸部 阿膠 黃明膠 牛黃

大腸治下痢便膿血所謂陰不足者補之以味也

黃明膠 即廣膠 甘平無毒

發明 明膠治吐血衄血下血血淋血痢妊娠胎動  
下血風溼走注疼痛打撲傷湯火傷一切癰疽腫毒  
治血止痛潤燥利大小腸皆取其有滋益之功無滑  
利之患

牛黃 苦平小毒試真假法指摩透甲其體輕氣香  
置舌上先苦後甘清涼透心者為真喝迫而得者名  
生神黃圓滑外有血絲嫩黃層多者為上殺後取者

其形雖圓下面必扁者次之在月中者名角黃心中  
剝得者名心黃膽中得之名膽黃則又次之產西戎  
者為西黃產廣東者名廣黃

本經主驚癇寒熱熱盛狂癡心邪逐鬼  
發明 牛有黃是牛之病也因其病之在心及肝膽

之間凝結成黃故還治心及肝膽之病本經治驚癇  
寒熱狂癡邪鬼皆痰熱所致其功長於清心化熱利  
痰涼驚安神辟惡故清心牛黃丸以之為君其風中  
心藏者亦必用之若中經中府者誤用引邪深入如

本經逢原卷四 獸部 牛黃 狗寶 獅油

油入麩莫之能出宜詳審而用可也

狗寶 甘苦溫小毒狀如白石微帶青色擊碎其理  
如蟲白臘者真

發明 狗寶專治噎膈反胃之病取苦能下降溫能  
開結也予嘗推廣其用凡癰疽潰瘍不收癩狂冷痰  
積結無不可用惟鬱結傷脾氣血枯槁者誤投則有  
負薪救火之厄

獅油 辛溫有毒色微黑者真  
發明 獅為百獸之長性最難馴一吼則百獸辟易



爾雅言其食虎豹熊太古言其乳入牛羊馬乳中皆  
化成水西域人捕得取其油入貢以供宮人滌除衣  
垢之用又能去紙上墨跡刮少許隔紙熨之即脫予  
嘗試用垢雖去而衣易毀紙易脆僅供一時之用雖  
係方物方藥罕用近世醫師以之治噎膈病蓋噎膈  
皆鬱痰瘀積所致用取滌垢之意試之輒驗由是方  
家爭爲奇物但性最猛利力能墮胎孕婦忌用象油  
亦能去垢滌痰但不能去墨跡耳

虎骨 辛微熱無毒骨取黃潤者良若帶青黑色乃

本經逢原卷四 獸部 虎骨

藥箭射者有毒勿用酥炙黃脆用之

發明 虎陰也風陽也虎金也風木也虎嘯風生木  
承金制陽出陰藏之義故骨能追風定痛強筋壯骨  
風病擊急骨節風毒爲之要藥虎之一身節節氣力  
皆出前足故膝脛爲勝而前左脛尤良以卧必用左  
脛爲枕也然按病之前後左右取用其効尤捷入陰  
陽二蹠虎睛定息千金治狂邪有虎睛湯丸並酒浸  
炙乾用一時不可得以珍珠煨末代之總取定魄之  
用也虎脂治反胃吐食新瓦上煨存性入平胃散末

和勻空腹白湯服三錢効虎頭骨治頭風藥中浸酒  
服作枕止瘧虎長牙辟邪殺蟲傳尸方用之

象皮 鹹溫無毒

發明 象秉西方金氣金令主藏不宜擅鳴鳴主金  
象大非所宜其皮專於收斂其肉壅腫人以斧刀刺  
之半日即合故治金瘡不合者用其皮煨存性敷之若  
入長肉諸膏藥切片酥拌炙之象牙甘寒能解癰腫  
諸毒磨水服之造筋磨礪之末生蜜調塗治諸鐵礮  
物入肉舊梳刮薄片屑溫湯頻服治竹木刺及諸魚

本經逢原卷四 獸部 象皮 犀角

犀

骨鯁即時吐出不吐再服以吐出爲度非刮下薄片  
不能應手也

犀角 苦微鹹大寒無毒鈔成以熱手掌摸之香者

爲真臭者即假忌瀉鹽烏附孕婦勿服能消胎氣  
發明 犀之精靈皆聚於角足陽明胃爲水穀之海  
飲食藥物必先受之故犀角能涼血散血及畜血驚  
狂斑痘之證皆取以通利陽明血結耳別錄治傷寒  
溫疫頭痛寒熱諸毒抱朴子云犀食百草之毒及衆  
木之棘所以能解毒凡蠱毒之鄉遇有飲食以犀筋



攪之有毒則生白沫無毒則否。宗奭曰：鹿取其犀取尖其精銳之力盡在是也。其治吐血衄血大小便血犀角地黃湯為之專藥。若患久氣虛又為切禁。以其能耗散血氣也。痘瘡之血熱毒盛者尤為必需。然在六七日灌漿之時又為切禁。以其能化膿為水也。而結疔後餘毒癰腫則又不可。惟氣虛毒盛之痘切不可犯。其性大寒無大熱邪者慎不可用。凡中毒箭以犀角刺瘡中立愈。又感山嵐瘴氣射工溪毒用生犀磨汁服之即解。

本經逢原卷四 獸部 犀角 熊脂

熊脂 肉 甘溫無毒

本經主風痺不仁筋急。五藏腹中積聚寒熱羸瘦頭瘍白禿面上疔炮。發明 熊稟雄毅之性故其脂可開風痺不仁等疾。可服可摩。但不可作燈烟氣薰目使人不能遠視。本經所主不出風痺筋急之用。風為陽邪熊為陽獸其性溫潤能通行經絡開通血氣也。熊筋亦能壯筋強力與虎骨之搜風壯骨無異。熊肉振羸其氣有餘。病人食之終身不愈。

熊膽 苦寒無毒。試法取少許研滴水。中掛下如線。直至水底不散者為真。

發明 熊膽苦入心寒勝溼。手少陰足厥陰藥也。其性潔不染塵。故能清心平肝。為時氣熱盛變為黃阻之要藥。又能殺蟲明目。除醫瘡疔痔。蟲牙疔痛。小兒驚癇瘳癩。以竹瀝化豆大許服之。去心中涎。痔瘡赤腫。水化點之即消。凡實熱之證。用之咸宜。苟涉虛家。便當嚴禁。

羸羊角 即羸 鹹寒無毒。鎊碎胸前煨熱令脆。研如

本經逢原卷四 獸部 熊膽 羸羊角

粉。不則粘人腸胃。

本經主明目益氣。起陰去惡血。注下。辟蠱毒惡鬼。不祥。羸窮。發明 羸羊屬木入足厥陰。伐肝最捷。目暗腎障而羸羊角能平之。痘瘡正面稠密不能起發。而羸羊能分之。小兒驚癇。婦人子癇。大人中風。搐搦及筋寒。歷節痛。而羸羊角能舒之。驚駭不寧。狂越。魘寐。而羸羊角能安之。惡鬼不祥。而羸羊角能辟之。惡血注下。蠱毒。疔痛。瘡腫。瘰癧。產後血氣。而羸羊角能散之。溼熱。



留滯陽氣不振。陰器衰瘵。而羚羊角能起之。煩憊氣逆。噎塞不通。鬱為寒熱。而羚羊角能降之。詳本經所主。皆取散厥陰血結耳。愚按諸角。皆能入肝散血解毒。而犀角為之首推。以其專食百草之毒。兼走陽明力能祛之外出也。故痘瘡之血熱毒盛者。為之必需。若痘瘡之毒。并在氣分。而正面稠密。不能起發者。又須羚羊角以分解其勢。使惡血流於他處。此非犀角之所能也。人但知羚羊角能消目。腎定驚癇。而散痘瘡惡血之功。人所共昧。殺羊角治青盲目暗。與羚羊

本經逢原卷四 獸部 鹿茸

角不殊而辟除邪魅。毒亦相彷彿。惜乎從未之聞。惟消乳癖丹方用之。白羯羊角亦能消乳癖。而方家每用琉璃角。燈磁片刮取薄屑。置胸中候脆。杵細酒服。方寸匙。屢効。專取宿腐之味。以消陳積之殆也。其鹿角刮屑。善消虛人乳腫。未潰即消。已潰即斂。即本經主漏下惡血之治。龍角治神魂不寧。功用與龍齒畧同。千金方中有齒角並用者。牛角腮專主閉血。崩牛之一身。惟此無用。而本經特為採錄。千金尤為崩漏要藥。可見天地間無棄物也。

山羊血 鹹溫無毒。昔人以麋竹通節削鋒利活刺發明。山羊產滇蜀諸山中。性善走逐。好鬪肉能療冷勞山嵐瘴痢。婦人赤白帶下。其心血細目失載。性溫味鹹。為和傷散血之神藥。其治跌撲損傷。單用酒服。取醉醒其骨自續。每用不過分許。不可多服。雖不傷耗元氣。而力能走散陰血。然必初患便服。得効最速。若過三五日。血凝氣滯。無濟於治矣。但舉世用者絕罕。間有收取而市者。其價重等於牛黃。且心血絕不易得。滲血丹用之。真虛勞失血之續命丹也。

本經逢原卷四 獸部 鹿茸

鹿茸 甘溫無毒。形如茄子。色如瑪瑙者良。紫潤圓短者為上。毛瘦枯縴尖長生岐者為下。酥炙酒炙。各隨本方。但不可過焦。有傷氣血之性。炙後去頂骨用茸。本經主漏下惡血。寒熱驚癇。益氣強志。生齒不老。發明 鹿是山獸屬陽。性淫而遊山。夏至得陰氣而解角。從陽退之象。麋是澤獸屬陰。性淫而遊澤。冬至得陽氣而解角。從陰退之象。鹿茸功用。專主傷中勞絕腰痛羸瘦。取其補火助陽。生精益髓。強筋健骨。固



精攝便下元虛人頭旋眼黑皆宜用之本經治漏下惡血是陽虛不能統陰即寒熱驚癇皆肝腎精血不足所致也角乃督脈所發督為腎藏外垣外垣既固腎氣內充命門相火不致妄動氣血精津得以凝聚扶陽固陰非他草木可比八味丸中加鹿茸五味子名十補丸為峻補命門真元之專藥傳尸癆瘵脊中生蟲習習痒痛浙浙作聲者同生犀髓中入六味丸中其殺蟲之力與天靈蓋同功近世鹿茸與麋茸罕能辨別大抵其質粗壯而腦骨堅厚其毛蒼鰲而雜

本經逢原卷四 獸部 鹿茸 鹿角膠 牛

白毛者為麋茸其形差瘦而腦骨差薄其毛黃澤而無白毛者為鹿茸鹿茸補督脈之真陽麋茸補督脈陰中之陽不可不辯  
鹿角膠 甘微鹹溫無毒河南者味甘溫為上泊上者味鹹辛為下又生取成對者力勝解下單角力薄凡角大而毛色淡白者即為麋角能補陽中之陰熬膠法取角寸截用長流水浸三日刮淨入黃蠟煮三日夜乾即添水三日夜足去角取汁重煎滴水不化膠成切片陰乾不可日晒晒則融化成水矣今市者

冬者黃明膠加楮實偽充不可不察取嫩角寸截置小罈中酒水相和盆蓋泥封據火煨三伏時搗細如霜名鹿角霜  
本經主傷中勞絕腰痛羸瘦補中益氣力婦人血閉無子止痛安胎久服輕身延年  
發明 鹿角生用則散熱行血消腫辟邪熬膠則益陽補腎強精活血總不出通督脈補命門之用但膠力稍緩不能如茸之力峻耳互參二條經旨乃知茸有交通陽維之功膠有緣合衝任之用然非助桂以

本經逢原卷四 獸部 鹿角膠 牛

通其陽不能除寒熱驚癇非龜鹿二膠並用不能達任而治羸瘦腰痛非輔當歸地黃不能引入衝脈而治婦人血閉胎漏至若膠治傷中絕勞即茸主漏下惡下也膠之補中益氣力即茸之益氣強志也膠之輕身延年即茸之生齒不老也歷攷別錄外臺千金等方散血解毒居多非如近世論一溫補為務殊失聖賢一脈相傳之義○鹿角霜治火不生土脾胃虛寒食少便溏胃反嘔逆之疾取溫中而不粘滯也古方多製應用今人每以煎過膠者代充其膠既去服



之何益○生角鎊尖屑消乳癰腫毒○煨灰行崩中積血○鹿骨安胎下氣作酒主內虛續絕傷補骨除風千金鹿骨丹用之

鹿胎 甘溫無毒其嘴尾蹄合與生鹿無異者為真其色淡形瘦者為鹿胎若色深形肥者為麋胎慎勿誤用能損真陽又犴胎與鹿胎相類但色皎白且其下唇不若鹿之長於上唇也其他雜獸之胎與鹿胎總不相似也入藥取真者酥炙黃用

發明 鹿性補陽益精男子真元不足者宜之不特

茸角莖胎入藥而全鹿丸合大劑參耆桂附大壯元陽其胎純陽未散宜為補養天真滋益少火之良劑然須參耆河車輩佐之尤為得力如平素虛寒下元不足者入六味丸中為溫補精血之要藥而無桂附辛熱傷陰之患但慎勿誤用麋胎反傷天元陽氣也

麋茸 甘溫無毒修治與鹿茸同

發明 麋肉大寒食之令人陽痿而麋茸大益陽道以其陽精都聚於角也其角煎膠勝於鹿角茸亦勝於鹿茸然鹿之茸角補陽右腎精氣不足者宜之麋

之茸角補陰左腎血液不足者宜之此乃千古微旨治虛損有二至九兩角並用但其藥性過溫偏於補陽非陰虛者所宜其麋膠主治與鹿膠無異而兼補陰血之功過於鹿膠但驗其角大而毛者即是惜乎本經但言麋脂療癰腫惡瘡死肌寒熱溼痺四肢拘緩不收風頭腫氣通腠理從無及乎茸角之用彭錢延齡方有麋角粉千金變為麋角丸以麋性喜食苜蓿故修鍊服食方用之金匱云麋脂及梅子若妊婦食之令子青盲男子傷精皆性冷傷厥陰肝經之驗

本經逢原卷四 獸部 鹿胎 麋茸 九三

也 麋鹿肉 麋肉甘寒鹿肉甘溫無毒 發明 凡獸之有角者皆能助肝腎膂力而麋鹿之角多岐故力能拒虎為角獸之冠則鹿肉之補陽麋肉之益陰所不待言鹿之一身所稟皆陽最能益人以陽氣為主也麋之一身所稟皆陰惟角為陰中之陽較之鹿角純陽無陰倍勝而週身血肉筋骨皆不足取鹿肉之生者主中風口僻不正剉碎薄貼僻上正急去之不爾復牽向不僻處矣○鹿血起陰器



止腰痛療折傷和酒服治肺痿崩中諸氣刺痛飲之立愈鹿筋大壯筋骨食之令人不畏寒冷但須辨骨細者為鹿粗者即是麋筋誤食多致陰痿。凡服丹石藥人勿食鹿肉以其食百草之毒善解諸藥之性也。

驢 甘寒無毒。

發明 驢之性怯畏人以其膽白易驚也其肉雖肥但能悅澤人面不能助人臂力以其善躍而無久常之力也膽能治人粗豪之氣若人素常膽怯者為之

本經逢原卷四 獸部 驢 麋 九

切禁其骨主虛羸泄精磨稟偏陰而骨主精氣也綱

曰言其甘溫安有膽白易驚而性甘溫之理

麋 辛溫無毒不可犯火妊婦禁用力能墮胎今

人以荔枝核燒灰入燒酒拌和充混不可不察

本經辟惡氣殺鬼精物去三蟲蠱毒溫瘧驚癇

發明 麋香辛溫芳烈為通關利竅之專藥凡邪氣

著人淹伏不起則關竅閉塞辛香走竅自內達外則

毫毛骨節俱開從此而出故本經有辟惡氣殺鬼精

物去三蟲蠱毒諸治也其主溫瘧驚癇者借其氣以

達病所也嚴氏言風病必先用麝香丹溪謂風病必不可用皆非通論蓋麝香走竅入筋能通筋竅之不利開經絡之壅遏若諸風諸氣諸血諸痛驚癇癱瘓諸病經絡壅閉孔竅不利者安得不用為引導以開之通之惟中風表證未除而誤用之引邪入犯如油入麪苗之能出致成痼疾為之切戒而救苦丹治壅腫結塊方用硫黃辰砂入麝煇化隔紙壓成薄片以少許多患處無不立應濟生方治食瓜菓成積作脹及飲酒成消渴者皆用之蓋果得麝則壞酒得麝則

本經逢原卷四 獸部 麝 九

敗此得用麝之理也

貓 甘酸溫無毒

發明 貓捕生鼠虎啖生人大小雖異稟性不殊虎

嘯風生而治風痺腫痛貓聲鼠竄而主鼠瘻寒熱故

肘後方取貓肉作羹消鼠竄結核已潰未潰皆愈但

助溼發毒有溼毒人忌之其頭骨及腦眼酥炙亦治

癩癰鼠瘻其毛煨存性傳癩癰潰爛貓尿治蛇蝎入

耳滴入即出以薑擦貓鼻或生葱刺鼻取之尿治痘

瘡倒陷臘月取乾者燒存性用之貓胞治噎膈反胃



以純陽之性未散故取以開陰邪之結也方用一具酥炙為末入腦麝牛黃鬱金各少許津唾化服之予嘗以格致之理論物類。貓之體陽而用陰。性稟陰賊。機竊地支故其日夜視精明而隨時收放。善跳躍而嗜腥生。不熱食而能消化血肉生物。一皆風火用事。得雪水則蠢動以雪之體陰而用陽。物類相感之應。若此而食江中鱖魚之骨其胎必墮。按異物志云鱖是鰩鳥所化。故腹內尚有鳥腎二枚與雀入淮水為蛤無異。其肉中細骨如毛粘腸不脫而致傷胎。物類

本經逢原卷四 獸部 狗 狼

感觸之應則又如此

狸 甘溫無毒

發明 狸之與貓同類異種以性溫散故其骨炙灰善開陰邪鬱結之氣鼠瘦寒熱為之專藥千金以肉治遊風蘇頌作臠治鼠瘦元化取頭骨千金用陰莖總取攻海破結之義時珍曰狸骨貓骨性皆相近可通用之

狼 肉 鹹熱無毒

發明 狼脂摩風首推而本草不錄亦一欠事狼肉

本經逢原 卷四

補五藏厚腸胃填骨髓有冷積人宜食。狼性追風逆行故其矢燒烟能逆風而上。燒灰水服治骨鯁以其性專逆行而無阻滯也。

兔 辛平無毒 妊娠忌食兔肉合乾薑食之成霍亂

發明 兔無脾故善走二月建卯木位木尅土故無脾其肉性寒能治胃熱嘔逆腸紅下血其腦為髓之精性善滑胎故兔腦丸為催生首藥然須臘月取活兔用之始驗。兔肝明目日屬肝稟氣獨勝且得至陰之精可救日暗之疾其尿謂明月沙又名望月

本經逢原卷四 獸部 兔 狐陰莖 水獺肝

沙治目中浮翳痘瘡患眼但瞳人無損者用以煨灰存性日日服之其腎自退又方兔屎一味為末生雞肝搗爛為丸空腹穀精湯服之腎厚加雞內金尤捷兼治勞瘵五疳痔瘻殺蟲解毒黃帝曰兔肉和獺肝食之成道尸

狐陰莖 甘平有小毒

發明 狐屬陰類故其莖主女子絕產陰中癢小兒陰癩卵腫以狐陰善縮入腹也

水獺肝 甘鹹平小毒

一一三



發明 獺者水獸。水性靈明。故其性亦多智。詭性專嗜魚。魚之生氣都聚於肝。是以獺肝專主傳尸癆瘵。殺蟲之性與獺之捕魚不殊。蘇頌曰。諸畜之肝皆有定數。惟獺一月一葉。十二葉間有退葉。斗柄建寅之月。值其氣退之時。反為諸魚所蝕。月令所謂獺祭魚是也。以其治療有驗。故仲景治冷勞有獺肝丸。崔氏治蠱症亦有獺肝丸。孟詵云。症病一門。悉患者以獺肝一具。火炙水服。方寸七日。再服之。葛洪言尸症乃五症之一。病則使人寒熱沉沈。默默不知病之所苦。

本經逢原卷四 獸部 水獺肝 山獺肝

九

無處不惡。積月累年。淹滯至死。死後復傳他人。乃至滅門。覺有此候。惟以獺肝一具。陰乾為末。水服方寸七日。三以瘥為度。如無獺肝。獺爪亦可應用。小兒鬼疰及諸魚骨鯁。皆燒灰酒服。獺肝之用。當不出乎此也。

山獺莖 甘熱無毒

發明 山獺稟南輿純陽之氣。故其性最媯。專主陽虛陰痿。精寒山中有此。凡牝獸皆避去。獺無偶。則抱木而枯。猺女春時入山。獺聞婦人氣。躍來抱合。牢不

可脫。因扼殺而取之也。

臘肺臍 一名海狗腎

鹹大熱無毒。以漢椒樟腦同收。則不壞。

發明 和劑局方治諸虛損。有臘肺臍丸。滋陰丸。藥中用之。精不足者。補之以味也。今人多於房術方中。用之。亦可同糯米法。麴釀酒服。但功專補陽。陰虛切忌。此物牝者最多。而牡者絕少。海州人捕得牝者。以家狗外腎用筋縫上。熨貼如生成無二。然牝戶與穀道連合為一。雖用生筋縫熨。其孔較牡者大而且長。

本經逢原卷四 獸部 臘肺臍 牡鼠

九

以此辨之。最為有據。

牡鼠 甘溫無毒。取膽法。用活鼠繫定。熱湯浸死。破

喉取膽。真紅色者是也。誤食鼠噉之餘。令人發癩瘡。以貪慾之火。蘊積饒涎也。

發明 癸水位在於子。通氣於腎。其目夜明。其精在膽。故膽能治耳聾目盲。睛能明目。骨能生齒。皆益腎之驗。肘後方治三十年老聾。卒聾不過三度。即愈。令人側卧。瀝膽汁入耳。盡膽一枚。須臾。汁從下耳出。初時益聾。十日後乃瘥也。生鼠血。醃青鹽。擦牙。宣有効。



初生小鼠香油浸腐化。取塗火燙。効少水能制壯火也。若生毛則不能消融矣。牡鼠糞俗名兩頭尖。驗其直者方是。牡鼠之矢入足厥陰少陰。故養服治傷寒勞復。陰陽易腹痛。研末服治乳癰。燒灰存性。傅折傷。疔腫。所主皆厥陰血分之病。又犬咬先洗去牙。堊惡血。用鼠糞炒研黑糖調塗即愈。

猬皮 苦平無毒。細剉炒黑。或酥炙用。

本經主五痔陰蝕下血不止。陰腫痛引腰背。酒煮殺之。

本經逢原卷四 獸部 鼠部

發明 猬者胃之獸也。故肉治反胃胃脘痛。最捷。其皮除目中翳障。本經主五痔陰蝕。取其銳利破血也。酒煮治陰腫痛。引腰背。取筋脈能收縱也。南方金鷄蠱用。猬皮為末。酒服探吐之。猬腦。猬肝。治瘰癧。狼漏。千金方用之。但不可食其骨。令人瘦劣。

人部

髮 苦微溫無毒。揀去白者。先用滾水洗淨。入焯成罐。外用鹽泥固濟。煨候內外罐通紅。冷定。研末。置地。去火毒用。

本經主五癰關格不通。利小便水道。療小兒驚。大人瘕。仍自還神化。

發明 髮者血之餘。故能治血病。雖曰補真陰。療驚癰。理欬嗽。固崩帶。止血暈。而實消瘀生新。能去心竅惡血。並煨過服。若煨之不透。反能動血。合雞子黃香油煎之。消化為水。則治小兒胎驚。及塗癩瘡。有効。用入膏藥中。則長肉消瘀。本經治五癰關格不通。利小便水道。皆取其利竅散瘀之功。其療小兒驚。大人瘕。以能達肝心二經。開通痰血之滯也。仍自還神化者。

本經逢原卷四 人部 髮部

言服自己之髮。則勝用他人之髮也。但胃虛人勿用。以其能作嘔。瀉也。亂髮功用。與此不殊。而剉下者。尤勝。取長之速也。小兒胎髮。煨灰。大解胎毒。而補先天血氣。以純陽未離也。

頭垢 鹹苦溫小毒。

發明 頭垢乃相火之餘氣。結成。專開鬱結之氣。乳癰初起。煨灰酒服。即消。以其善祛胃中積垢也。

人乳汁 甘鹹平無毒。

發明 乳汁治目之功甚捷。目得血而能視。乳即血。



之源也用以點服豈不相宜老人服食尤良但脾虛易瀉者勿食日中曝乾入參苓丸服尤為合宜

爪甲 甘鹹小毒

發明 爪乃肝氣之餘其性銳利故能催生下胞衣利小便治尿血及陰陽易病破傷風去目翳刮未治鼻衄喘之立止又能治乳蛾用爪指甲不拘多少煨為末蓬砂白礬各一錢西牛黃一分烏梅白梅肉各五枚共搗如泥含彈大一丸痰大湧出三四丸即愈但其方酸收太速不無萌發之患莫若探吐頑痰迅

本經卷原卷四 人部 爪甲 人中黃

掃病根為愈

人牙 甘鹹熱有毒

發明 牙乃腎之標骨之餘痘瘡倒靨用人牙散因痘瘡為風寒穢氣所觸而變黑倒靨用此煨灰以酒罽達之竄入腎經發出毒氣乃劫劑也若伏熱在心昏冒不省人事及氣虛色白癢塌不能作膿熱癩紫泡之證正宜涼血解毒苟誤用之則鬱悶聲啞反成不救臨證審諸

人中黃 甘鹹寒無毒造法用大竹截段兩頭留節

削去外皮傍鑽一孔用甘草細末入滿於中以蕉扇柄削圓塞孔冬至浸大糞池內立春後取出懸風處眼乾取用又法如前製竹不入甘草但用蕉扇柄或杉木塞孔浸糞池中以取其汁與金汁無異僅供一時取用不能久藏糞清亦解瘟熱諸毒又慢食毒菌楓樹上菌及過食銀杏服閉欲死者悉能解之并解砒石野葛野芋等毒即家芋三年不收花開如逆者亦能殺人急取灌吐方可得生

發明 人中黃取糞土之精以解天行狂熱溫毒發

本經卷原卷四 人部 人中黃 金汁

斑最捷然汁則性速而能下泄甘草製者則性緩而能解毒兼治河豚菌毒一切惡瘡災病人中黃酒大黃末等分無灰酒服須臾瀉利毒即隨出雖大渴不可飲水飲水則毒邪不散而難救也急切不可得

以糞坑壅代之 金汁 苦寒無毒臘月取糞置罈中埋土內越三年取出如水者是

發明 金汁得土氣最久大解熱毒故溫熱時行昏熱勢劇者用以灌之下咽其勢立減初生小兒週時



內毒邪不散服一二合勝化毒丹胎毒盡解無痘疹患此屢驗者但胎稟虛寒體瘦色白者不可誤用誤用反奪天真多致夭枉不可不審閱叟用以灌諸草木即花葉茂盛且無過壅傷花之患

乾糞灰 鹹平無毒

發明 人尿取乾者煨灰治小兒痘瘡黑陷解時行大熱狂走蜜調塗疔腫拔毒出根總取解毒之迅耳  
溺 鹹寒無毒童子者佳不可見火見火則腥臊難服

本經逢原卷四 人部 溺

發明 人溺療寒熱頭疼取其鹹寒降泄也有客邪冲熱葱頭湯服之汗出即止而童子小便性純一切熱勞吐血陰虛火動骨蒸勞瘵用以降火最速產後血暈溫飲一杯壓下敗血惡物即蘇蓋洩濁滋陰降火消瘀血止吐衄諸血每用盞許入薑汁一二匙徐徐服之久自有効然須乘熱服之以接生陽之氣冷則生氣散矣時珍云童便入胃隨脾氣上歸於肺通調水道下輸膀胱乃其舊路也故能清肺導火下行若多服久服亦能損胃滑腸故食少便溏者禁用傷

寒少陰證下利不止厥逆無脈乾嘔欲飲水者加人尿豬膽汁鹹苦寒物於白通湯薑附藥中其氣相從可無格拒之患但胃虛欲作嘔者勿與恐助嘔勢反致不測也

溺白堊 即人中白 鹹平無毒煨過用

發明 人中白能瀉肝火膀胱火從小便中出蓋膀胱乃其故道也今人病口舌諸瘡用之有効降火之驗也但積垢之滓僅堪滌熱畧無益陰之功耳

秋石 鹹溫無毒陰煉淡秋石法將大缸一隻近底

本經逢原卷四 人部 溺白堊 秋石

三寸許又火燒三十餘炷打成一孔杉木塞之秋月取童子溺入缸內衝河水攪澄定去木塞放去上水每日增童便河水如前攪之只留缸底者積至月餘用絹篩觀紙瀝乾收之。又陰收秋石法將鉛毬大小數十枚俱兩片合成多鑽孔眼入尿桶中浸每日傾去宿尿換溺浸之經秋收取置鉛罐藏之此為最勝。陽煉秋石將草鞋數百隻舊者尤佳長流水漂晒七日去黃色浸尿桶中日晒夜浸一月許曝乾烈日中燒灰須頻搥撥令燒盡滾湯淋汁澄數日鍋內



燒乾重加雨水煮溶。笈笈紙數重。濾淨再澄。半月餘。銀缶器內煮乾。色白如霜。鉛罐收之。又陽煉法。以童子小便入鍋熬乾。其鍋先燒通紅。香油熬過。洗淨。則不粘滯傷鍋。初如油脚。入煬成罐。或小鐵釜中。煬通紅。用熱水熔化。置有嘴壺中。將草掩塞壺口。徐徐傾出。下以竹篲。紙濾清。再以文火收乾。鉛罐收之。則不溶化。又蘇秋冰法。以秋石入秋露水。煮化。入陽成罐內。新鐵蓋蓋定。鹽泥固濟。昇打三炷香。取出。再研如前。昇打蓋內。用水徐徐塗之。水不可多多。

本經逢原卷四 人部 秋石

二頁

則不結。又不可少。少則不昇。從辰至未。退火冷定。蓋上。昇起者為秋冰。乃秋石之精英。真虛羸之神丹也。凡人力製造之藥。每多偽充。而秋石之真者。尤不易得。有以食鹽濾水。煮成者。有以朴硝溶化。製造者。有以煬硝煇化。傾成錠式者。其偽不一。苟非僱庸督製。總難輕用也。試真偽法。入滾豆腐漿中。不結腐花者為真。若結者。即鹽之偽充也。入口令人作渴。入滾豆腐漿中。起水紋而微苦者。即玄明粉之偽充也。入腹令人作瀉。其傾成錠式。入熱水不易化者。即煬硝。

之偽充也。下咽令人發熱。又以秋石化水。入青菜葉。有頃。色不萎者為真。又以少許入眼。不刺痛者。必真無疑。其淡秋石入滾水不化者。即熟石膏末。及滑石末混充也。

發明 秋石以秋命名。專取秋氣下降之意。他時製者。功力則殊。製法以童溺煬煉。去其鹹寒。轉成溫補。能滋陰降火。而不傷胃。補益下元。真火散瘀。血助陰。精降邪火。歸真陽。止虛熱。嗽血。骨蒸。勞瘵。之仙品也。火盛者宜生宜淡。陰虛者宜熟宜鹹。凡勞瘵陰火亢。

本經逢原卷四 人部 秋石

二頁

極而不受。參耆補益者。立秋石丸。三方次第施治。或服或噙。則喘欬氣息漸平。痰亦易出。嗽亦省力。以其性味鹹降。而無上逆之患也。先用韭汁炒黑。大黃淨末。與秋石等分。炙紅。棗肉為丸。空心服。三錢。清熱散血。次用貝母。秋石末。各等分。生甘草末。減半。仍用紅棗肉為丸。服之以止嗽消痰。後用人參。秋石等分。炙甘草末。減半。亦棗肉丸。以補氣安神。製劑之多少。隨痰熱元氣而施。不可限以分兩。其陰煉淡者。性最下。滲苟非陰分熱極。難以輕投。陰虛多火。小便頻數。精。



氣不固者誤服令人小便不禁甚則令人夢泄其鹹者可代鹽薰物食之喘欬煩渴不得寐者以半錢匙衝開水服之即得安寐覺時滿口生津亦不作渴補陰之功可知陰煉淡秋石治夏暑熱淋小便不通及濁淋沙石淋肉淋老人絕慾太早小便淋瀝清痛一服即効

紅鉛 鹹大温無毒即室女初通經水中之結塊如櫻桃者是也

發明 紅鉛流穢之餘其性大熱峻補命門淫火陳

本經逢原卷四 人部紅鉛 天靈蓋

酒服一枚少頃蒙昧如醉若連服二枚則邪火內拒令人暴亡壯火食氣之驗也

天靈蓋 鹹温小毒制法以香水滌淨酥炙件細入藥或煎酒或煨末隨證取用忌鐵器

發明 腦為髓海諸陽之會能辟一切陰邪不正之氣故曰天靈凡人身中氣血安和諸邪不能侵犯陰陽乖戾則屍疰之氣得以乘虛襲入是即瘵蟲之根氣也若其人平昔陽衰則蟲攻脊脈脊中淫淫作癢隱隱作痛轉側不能自安或時涼涼畏寒或時翕翕

發熱手足四末常清脈來弦細乏力非天靈蓋散不能療之若其人素稟陰虛則蟲蝕藏府胸中嘈雜如饑默默不知所苦無處不苦動則時欬時嘔靜則善寐善忘而上忽時烘熱脈多弦勁搏指此屬獼肝丸證非天靈之所宜其天靈散方用灸淨三指大一片赤檳榔三枚白甘遂麝香真安息各三分阿魏二分辰砂一分搗羅為散桃枝煎湯五更調進一服約人行十里頃蟲不下再進一服天明進第三服取下蟲物急掄入油鑊熬之其蟲嘴黃赤者可卜病人血氣

本經逢原卷四 人部天靈蓋

未艾治之可愈青黑白者血氣已竭治之難已然亦得斷傳染之患凡修合勿令病人知擇僻淨處忌雞犬婦人孝服者見蟲下後忌肥鮮及鹽半月白粥調養漸安如病久不勝甘遂阿魏等攻逐只以天靈蓋香水滌淨仰置銀盆內盛以醇酒隔水煮一官香酒耗旋添候一炷香足取酒服之少頃頭旋顛脹瘵蟲隨嘔吐出即以燼火燎之將養三日後取前蓋骨製服如前蟲盡即以蓋骨仍埋舊處其炙淨細末并治小兒痘瘡灰白陷伏不長煩躁不寧酒服四五分



即起然皆不得已而用之。至於傳下部疝入枯痔散。乃以人之至高之骨。置之汚下不潔之處。雖極其神驗。殊非仁人君子之用心。舍此豈無他藥可治乎。

人胞即紫河車 甘鹹溫無毒。取厚小色鮮者。挑去血絡。漂淨血水。入椒一握。沸湯泡去腥水。以蜂蜜和長流水於舊錫器內。隔水文火煮爛如糜。綿絞去滓。代蜜糊丸藥良。

發明 紫河車稟受精血結孕之餘液。得母之氣血居多。故能峻補營血。用以治骨蒸羸瘦。喘嗽虛勞之

本經逢原卷四 人部 胞衣

疾是補之以味也。自丹溪極言其功。而吳球創大造丸。雖世所推重。然方中生地黃。藥天冬。麥冬。龜版。一派滋膩傷胃之品。雖有人參一味。反助邪陰之勢。服之每致傷中嘔泄。未見其可惟永類鈴方河車丸方。用人胞一具。山藥二兩。人參一兩。茯苓五錢。酒糊為丸。近世改用鮮者。隔水煮搗作丸。尤為得力。即虛人服之。未嘗傷犯胃氣。

胞衣水 鹹潤微涼無毒。臘月取紫河車置有蓋瓦罐內。深埋土中。臨用取出。不可留久。久即乾矣。或與

生甘草草末同入罐中。埋於土中。三五年後掘出。即為藥也。

發明 胞衣之性本熱。而得土氣之化。善能攝火歸元。小兒丹毒諸熱毒發。寒熱不歇。狂言妄語。頭上無髮。髮墮虛痞等證。天行熱疾。咽痛及虛勞咽痛。飲之立効。反胃久病。飲一鍾。當有蟲出。

初生臍帶

發明 臍帶者人之命帶也。用以煨末入硃砂少許。蜜水調服。以解本嬰之胎毒。與內傷之用骨灰無異。

本經逢原卷四 人部 初生臍帶 胎元

胎元 鹹大溫小毒。

發明 胎元雖墮下胎息。滯火未離。天真未剖。較河車之性倍甚。古方鮮用。惟金剛丸用之。雖以人補人。然獸相食。且人惡之。况人食人。能無惻怛之念乎。

本經逢原卷之四終



# 本草從新

原序

余先世藏書最夥凡有益於民用者購之尤亟以故岐黃家言亦多海內希見之本余自髫年習制舉業時即旁覽及焉遇有會意輒覺神情開滌於是盡發所藏而精繹之迄今四十年矣夫醫學之要莫先於明理其次則在辨證其次則在用藥理不明證於何辨證不辨藥於何用故拙著醫學十種其一曰一源也而又念天之生藥凡以濟斯人之疾苦者也有一病必有一藥病千變藥亦千變能精悉其氣味則千百藥中任舉一二種用之且通神不然則歧多而用眩凡藥皆可傷人况於性最偏

本草從新

原序

駁者乎自來註本草者古經以下代有增訂而李氏綱目爲集大成其徵據該洽良足補爾雅詩疏之缺而以備醫學之用則病其稍繁腫之者有繆氏之經疏不特著藥性之功能且兼言其過劣其中多所發明而西昌喻嘉言頗有異議最後新安汪氏祖述二書著備要一編卷帙不繁而採輯甚廣宜其爲近今膾炙之書也獨惜其本非岐黃家不臨證而專信前人雜採諸說無所折衷未免有承誤之失余不揣固陋取其書重訂之因仍者半增改者半旁摭舊文參以涉歷以擴未盡之旨書成名曰本草從新付之剞劂庶幾切於時用而堪羽翼古人矣乎其餘數種將次第刊布與有識者商之



乾隆丁丑歲三月上巳日敝水吳儀洛遵程書於

堂

本草從新

原序

本草從新

藥性總義

凡酸屬木入肝苦屬火入心甘屬土入脾辛屬金入肺鹹屬水入腎此五味之義也

凡青屬木入肝赤屬火入心黃屬土入脾白屬金入肺黑屬火入腎此五色之義也

凡酸者能澹能收苦者能瀉能燥能堅甘者能補能和能緩辛者能散能潤能橫行鹹者能下能硬音堅淡者能利竅能滲泄此五味之用也

凡寒熱溫涼氣也酸苦甘辛鹹淡味也氣為陽味為陰氣無形而升故

本草從新

總義

為陽味有質而降故為陰氣厚者為純陽薄為陽中之陰味厚者為純陰薄為陰中之陽氣薄則發泄厚則發熱陽氣上行故氣薄者能味

厚則泄薄則通陰味下行故味厚者能辛甘發散為陽酸苦滲

湧泄為陰辛散甘緩故發肌表鹹味涌泄為陰淡味滲泄為陽

輕清升浮為陽重濁沉降為陰清陽出上竅本乎天者親上上

濁陰出下竅本乎地者親下下清陽發腠理發於皮膚故清陽

之濁陰走五臟陰受氣於五臟清陽實四肢四肢為諸陽之濁

陰歸六腑六腑傳化水穀此陰陽之義也  
凡輕虛者浮而升重實者沉而降味薄者升而生象氣薄者降而收象氣厚者浮而長象味厚者沉而藏象味平者化而成象



氣厚味薄者浮而升味厚氣薄者沉而降氣味俱厚者能浮能沉氣味俱薄者可升可降酸鹹無升辛甘無降寒無浮熱無沉此升降浮沉之義也李時珍曰升者引之以鹹寒則沉而直達物之中有根升梢降生升熟降者是升降在物亦在人也○凡根之在土中者半身以上則上升半身以下則下降雖一藥而根梢各別用之或差服亦同效

凡質之輕者上入心肺重者下入肝腎中空者發表內實者攻裏為枝者達四肢為皮者達皮膚為心為幹者內行臟腑枯燥者入氣分潤澤者入血分此上下內外各以其類相從也

凡色青味酸氣臊臊為木氣所化性屬木者皆入足厥陰肝足少陽膽肝與膽相表裏膽為甲木肝為乙木色赤味苦氣焦焦為火氣所化性屬火者皆入手

本草從新 總義 二

少陰心手太陽小腸經心與小腸相表裏小腸為丙火心為丁火色黃味甘氣香香為土氣所化性屬土者皆入足太陰脾足陽明胃脾與胃相表裏胃為戊土脾為己土

色白味辛氣腥腥為金氣所化性屬金者皆入手太陰肺手陽明大腸肺與大腸相表裏大腸為庚金肺為辛金色黑味鹹氣腐腐為水氣所化性屬水者皆入

足少陰腎足太陽膀胱經腎與膀胱相表裏膀胱為壬水腎為癸水凡一臟配一腑皆屬陽故為

甲丙戊庚壬臟皆屬陰故為乙丁己辛癸也 十二經中惟手厥陰心包絡手少陽三焦經無所主其經通於足厥陰少陽厥陰主血諸藥入厥陰血

分者併入心包絡少陽主氣諸藥入膽經氣分者併入三焦命門相火散行於膽三焦心包絡故入命門者併入三焦此諸藥入諸經之部分

本草從新 藥性總義

人之五臟應五行金木水火土子母相生經曰虛則補其母實則瀉其子又曰子能令母實如腎為肝母心為肝子故入肝者併入腎與心肝為心母脾為心子故入心者併入肝與脾心為脾母肺為脾子故入脾者併入心與肺脾為肺母腎為肺子故入肺者併入脾與腎肺為腎母肝為腎子故入腎者併入肺與肝此五行相生子母相應之義也

凡藥各有形性氣質其入諸經有因形相類者如蓮藕似心而入心荔枝核似腎之類有因性相從者如潤者走血分燥者入氣分本乎有因氣相求者如氣香入脾氣焦入心之類有因質相同者如頭入頭身入身血而入血之類自然之理可以意得也

本草從新 總義 三

有相須者同類而不可離也如黃藥知母破故紙胡桃之類為使者我之佐使也惡者奪我之能也畏者受彼之制也反者兩不可合也殺者制彼之毒也此異同之義也

肝苦急食甘以緩之肝為將軍之官其志怒其氣急則自可平柔能肝欲散急食辛以散之以辛補之以酸瀉之木不宜剛也肝欲散急食辛以散之以辛補之以酸瀉之木不宜瀉

以甘瀉之心火太過則為躁故急宜食鹹以與之蓋鹹從水以甘瀉之化能相濟也心欲與急食鹹以與之用鹹補之心虛神散故宜食酸以收之心欲與急食鹹以與之用鹹補之心欲與急食鹹以與之用鹹補之

脾苦溼急食苦以燥之脾以運化水穀制水為事溼勝脾為脾苦溼急食苦以燥之脾以運化水穀制水為事溼勝脾為脾苦溼急食苦以燥之脾以運化水穀制水為事溼勝脾為



之脾喜甘而惡苦故肺苦氣上逆急食苦以泄之肺主氣行治節之令氣病  
 苦為瀉而甘為補也肺欲收急食酸以收之用酸補之以辛瀉之肺應秋氣主收故宜食酸以收之肺苦燥急食辛以潤之  
 則上逆於肺故急食酸以收之用酸補之以辛瀉之肺應秋氣主收故宜食酸以收之肺苦燥急食辛以潤之  
 宜食苦以降泄之肺欲收急食酸以收之用酸補之以辛瀉之  
 肺應秋氣主收故宜食酸以收之肺苦燥急食辛以潤之  
 氣宜聚不宜散故酸收為補辛散為瀉腎苦燥急食辛以潤之  
 開腠理致津液通氣也腎為水藏藏精者也陰病者苦燥故宜  
 能開腠理致津液者以辛能通氣也水中有真  
 氣惟辛能達之氣至水亦至故可以潤腎之燥腎欲堅急食苦  
 以堅之用苦補之以鹹瀉之腎主閉藏氣貴周密故腎欲堅宜  
 能更堅此五臟補瀉之義也  
 故為補此五臟補瀉之義也

酸傷筋酸走筋過則筋傷辛勝酸辛為金味故苦傷氣苦從火化故  
 傷筋而拘攣辛勝酸勝木之酸苦傷氣傷肺氣火化故  
 金也又陽氣性升苦味性降氣鹹勝苦鹹為水味故勝火之火化故  
 為苦過則不能舒伸故苦傷氣鹹勝苦苦為水味故勝火之火化故  
 用鹹勝之此自五行相制之理若以辛助金而以甘泄苦亦是  
 持法蓋氣味以辛甘為陽酸苦鹹為陰陰勝者制之以陽陽勝是  
 本草從新 總義 四

者制之以陰何非勝復之妙而甘傷肉酸勝甘酸為木味故辛勝土之甘  
 其中宜否則在乎用之權變爾辛  
 傷皮毛辛能散氣苦勝辛苦為火味故鹹傷血鹹從水化故傷  
 食鹹則渴甘勝鹹甘為上味故此五行相剋之義也  
 傷血可知甘勝鹹勝水之鹹此五行相剋之義也  
 辛走氣氣病無多食辛五味論曰多食之令人鹹走血血病無鹹  
 多食鹹血得鹹則凝結而不流苦走骨骨病無多食苦苦性  
 陰也骨為腎亦陰也骨得苦則沈陰欲盛苦性  
 骨重難舉矣五味論曰多食之令人變嘔甘走肉肉病無多食  
 甘甘能緩中善生脈滿五味論曰酸走筋筋病無多食酸  
 筋得酸則縮五味論曰多食此五病之所禁也酸能  
 之令人癯瘠小便不利也  
 多食鹹則脈凝泣同而變色水能剋火故病在心之脈與多食  
 苦則皮槁而毛拔火能剋金故病在肺之皮多食辛則筋急而

爪枯金能剋木故病在肝之筋多食酸則肉胝腐爛音而唇揭音  
 厚也子足則脈之謂木能剋土故病在多食甘則骨痛而髮落音  
 脾之肉與唇也五味論曰脾病禁酸  
 土能剋水故病在腎之骨與此五味之所傷也  
 髮也五味論曰腎病禁甘

風淫於內治以辛涼佐以苦甘以甘緩之以辛散之風為木氣  
 故治以辛涼過於辛恐反傷其氣故佐以苦甘苦勝辛  
 甘益氣也本性急故以甘緩之風邪勝故以辛散之  
 內治以鹹寒佐以甘苦以酸收之以苦發之熱為火氣木能勝  
 以甘苦甘勝鹹所以防鹹之過也苦能泄所以去熱之實也  
 盛於經而不斂者以酸收之熱鬱於內而不解者以苦發之熱  
 溼淫於內治以苦熱佐以酸淡以苦燥之以淡泄之溼為土氣  
 故治以苦熱酸從木化制上者也故佐以酸淡以火淫於內治燥能除之  
 苦燥之者苦從火化也以淡泄之者淡能利竅也火淫於內治  
 以鹹冷佐以苦辛以酸收之以苦發之相火畏火也故宜治以  
 鹹冷苦能泄火辛能散

本草從新 總義 五  
 火故用以為從酸收苦燥淫於內治以苦溫佐以甘辛以苦下發  
 之燥為金氣火能勝之治以苦溫苦從火化也佐以甘辛木受受  
 內故當以寒淫於內治以甘熱佐以苦辛以鹹瀉之以辛潤之  
 以苦堅之寒為水氣土能制水熱能勝寒故治以甘熱甘從土  
 苦燥急食辛以潤之腎欲堅食此六淫主治各有所宜也  
 苦以堅之用苦燥之鹹瀉之也  
 凡藥須俟製焙畢然後秤用不得生秤溼潤藥皆先增分兩燥  
 乃秤之  
 凡酒製升提疆製溫散入鹽走腎而軟堅用醋注肝而收斂童  
 便除劣性而降下米泔去燥性而和中乳潤枯生血蜜甘緩益  
 元陳壁土藉土氣以補中州麩煨製抑酷性勿傷上膈黑豆

一第〇〇〇 冊 續修四庫全書第 6 反E5



甘草湯漬並解毒致令平和羊酥豬脂塗燒成膠骨容易脆斷

去穰者免脹去心者除煩此製治各有所宜也本草所謂黑豆

也蘇頌曰緊小者為雄入藥尤佳宗奭曰小者力更佳皆謂黑

大豆中之較小者非世俗所稱馬料豆也世俗所謂馬料豆即

穰豆也穰豆性溫熱味瀆劣乃豆中最下之品以其野生價最

賤北方甚多故餵馬用之蓋凡豆皆可作馬料而莫有如此豆

之價廉也○今藥肆中煮何首烏不用黑大豆而用穰豆甚謬

並有將煮過首烏之穰豆偽充淡豆豉九屬可笑○市醫每有

以穰豆皮加入煎劑者不知黑大豆之皮有可用穰豆之

皮無可用也因時珍註穰豆即小黑豆以致後人多誤

用藥有宜陳久者收藏高燥處又必時有宜精新者如南星半

夏麻黃大黃木賊櫻櫚芫花槐花荆芥枳實枳殼橘皮香櫟佛

手柑山茱萸吳茱萸燕窩蛤蚧沙糖壁土秋石金汁石灰米麥

酒醬醋茶蘆芥艾墨蒸餅諸麴諸膠之類皆以陳久者為佳或

取其烈性減或取其火氣脫也凡煎阿膠鹿膠等止宜微火令

氣太重雖陳之至入火氣終不能脫服之不惟無益反致助火

傷陰也○煎膏子亦宜微火并不可入煎○陰虛有火之人一

應藥餌食物最忌煎炒脩合九子宜將藥切絕薄片子蒸爛熟

搗為丸若用火製焙不但不能治病反致發火傷陰舊疾必更

作餘則俱宜精新若陳腐而欠鮮明則氣味不全服之必無效

唐耿湜詩云朽藥誤新方正謂是矣此藥品有新陳之不同用

之貴各得其宜也

本草從新凡例

一註本草者當先註明其所以主治之由與所以當用之理使

讀之者有義味可咀嚼也茲集藥性病情互相關發庶便資

用若每處皆釋則重複煩瑣反生厭煩故前後間見或因藥

論辨讀者彙觀而統會之可也

一上自神農本草經以至李氏綱目俱遞有收載自綱目以後

收載絕少如燕窩之類用治甚多從前俱所失收茲集俱為

增入

一自古本草以至近今本草俱有是名而今並無是藥者如預

知子之類俱為削去

本草從新凡例

一藥品主治諸家析言者少統言者多如治痰之藥有治溼痰

者有治燥痰者諸書第以除痰概之頭痛之藥有治內傷頭

痛者有治外感頭痛者諸書唯言治頭痛而已此皆相反之

證未可混施舉此一端其餘可以類推矣又止言某病宜用

而不言某病忌用均屬闕略茲集並加詳註庶無貽誤

一每藥先辨其氣味形色次著其所入經絡乃為發明其功用

而以主治之證其列於後其所以主治之理即在前功用之

中不能逐款細註讀者詳之

一徐之才曰藥有宣上升下通補瀉瀉滑燥溼即潤輕重十種

是藥之大體而本經不言後人未述凡用藥者審而詳之則



靡所失遺矣今為分闈以標於本藥之上此十劑也陶隱居多寒熱二劑茲不

具述然本集燥劑即陶氏之熱劑而通劑乃徐氏之燥劑也

一藥品主治已註明某臟某腑者則不更言入某經絡以重複無用也

一陰陽升降浮沈已詳於藥性總義中故每品之下不加重註

一採用諸書悉標其名氏使知為先哲名言有可考據也間有刪節數行數句者以限於尺幅也有增改數句數字者務暢

其文義也其間廣搜博採義圖貫通取要刪繁詞歸雅務庶

幾爽觀者之心目云爾

一凡假藥不可不辨如花草子偽沙苑蒺藜香藥偽枳實枳殼

本草從新

凡例

二

之類始則以偽亂真漸至真者絕少數百年來從無一人起

而指摘之者此類甚多茲集俱正其誤

一同是藥名而力量厚薄懸殊性味優劣迥別如野白朮與種

白朮并江西白朮之類至肉桂中洋桂黃連中新山連更害

人之尤者也茲集俱細為分別

一本藥而雜別種在內用者即不能取效如肆中柴胡夾雜白

頭翁小前胡遠志苗丹參等於內不細為揀去不唯無益而

反有害矣亦斷不可不正之

一藥品脩治必須如法今肆中熟地黃用者菟絲餅加麩之類

製治乖方斷不可用俱為正之

一凡可以救荒者收載稍繁以其有裨於生成之實用也

一養生與治病食物之宜否關係非細故收載不厭其繁

本草從新

凡例

三



本草從新總目

草部 山草類五十四種

人參 珠兒參 黨參 土人參 西洋人參

北沙參 空沙參 甘草 黃精 萎蕤 黃芪

野白朮 種白朮 蒼朮 桔梗 天麻 秦朮

柴胡 前胡 獨活 羌活 防風 升麻

細辛 遠志 金毛狗脊 淫羊藿 巴戟天

瑣陽 肉蓯蓉 白芨 三七 地榆 丹參

元參 苦參 龍膽草 黃連 胡黃連 黃芩

紫草 知母 貝母 白頭翁 白前 白薇

本草從新

總目

白茅根 白鮮皮 延胡索 落得打 開金鎖 冬蟲夏草

錦地羅 水仙根

芳草類三十四種

當歸 芍藥 芎藭 牡丹皮 澤蘭 馬蘭

鬱金 薑黃 蓬莪朮 荆三稜 香附 木香

砂仁 白芷 草薺 草果 肉荳蔻 破故紙

益智子 蛇牀子 萆薢 良薑 藿香 白芷

藜蘆 香薷 荆芥 紫蘇 雞蘇 薄荷

甘松香 山柰 爛醋草 茉莉花

陸草類六十五種

生地黃 草薺黃 熟地黃 鱧腸 麥門冬 甘菊花

穀精草 草決明 決明子 木賊草 麻黃 刺蒺藜

沙苑蒺藜 菟蔚 夏枯草 青蒿 連翹

紫花地丁 漏蘆 懸壺 大小薊 馬鞭草

劉寄奴 紅花 王不留行 瞿麥 篇蓄

車前子 錢心 地膚子 冬葵子 海金沙 茵陳

葶藶子 大青 青黛 蘆根 豨薟草 旋覆花

紫苑 款冬花 牛膝 續斷 胡盧巴 艾葉

木賊 雞冠花 元寶草 雪裏青 萬年青 白米飯草

淡竹葉 蒼實 箬 芭蕉根 苧麻根 萱草

本草從新

總目

石龍芮 狗尾草 敗醬 薇銜 蠶實 石龍芎

酸漿 鼠麴草

毒草類三十種

附子 草烏頭 白附子 天南星 半夏 常山

藜蘆 大戟 甘遂 商陸 芫花 續隨子

牽牛 蓖麻子 貫眾 射干 蚤休 玉簪

大黃 蘭茹 天名精 山慈姑 茵芋 莽草

仙茅 菝葜 木鼈子 鳳仙子 土連翹 煙

陸草類二十八種

何首烏 菝葜子 覆盆子 五味子 天門冬 百部



馬兜鈴 栝樓仁 天花粉 王瓜 白薇 山豆根

金銀花 薔薇根 上茯苓 草薺 防己 木通

通草 天仙藤 葛根 茜草 紫葳花 威靈仙

釣藤鈎 使君子 旋花 雀梅葉

水草類七種

澤瀉 石菖蒲 蒲黃 水萍 海藻 海帶

昆布

石草類六種

石斛 骨碎補 石葦 金星草 景天 地錦

苔類三種

本草從新

總目

三

海苔

卷柏 馬勃

木部 香木類二十五種

柏子仁 側柏葉 松脂 杉材 肉桂 桂心

桂枝 辛夷 沉香 丁香 白檀香 紫檀香

降真香 烏藥 乳香 沒藥 血竭 楓香脂

安息香 蘇合香 龍腦香 樟腦 阿魏 蘆薈

胡桐淚

喬木類二十四種

黃蘗 槐實 苦楝子 秦皮 檮根白皮

櫻櫚 沒石子 訶黎勒 厚朴 皂莢 皂莢刺

肥阜筴 水楊枝葉 西河柳葉 榆白皮

海桐皮 杜仲 合歡皮 蕪荑 烏桕木根皮

蘇木 乾漆 大風子 巴豆

灌木類二十八種

桑根白皮 乾桑枝 乾桑葉 乾桑葢 楮實

枳實枳殼 梔子 酸棗仁 蕤仁 山茶莢

金櫻子 郁李仁 女貞子 五加皮 枸杞子 地骨皮

石楠葉 蔓荊子 木槿 木芙蓉 狗骨 南燭

柯橋葉 山茶花 密蒙花 八角金盤 柞木

荆瀝

本草從新

總目

四

苞木類四種

竹瀝 竹筍 竹葉 天竹黃

寓木類六種

琥珀 茯苓 茯神 豬苓 雷丸 桑寄生

果部 五果類六種

杏仁 巴旦杏仁 烏梅 桃仁 栗

大棗

山果類十五種

梨 柿 木瓜 山楂 橘皮 青皮

香櫞 香欒 花紅 枇杷葉 烏梅 石榴皮







蒸餅	麩筋	麥粉	神麩	紅麩	麥麩
穀芽	飴糖	醬	醋	酒	
金石部	金類八種				
金	自然銅	銅青	鉛	鉛丹	蜜陀僧
古文錢	鐵				
玉類三種					
雪母	白石英	紫石英			
石類二十六種					
硃砂	水銀	輕粉	銀硃	雄黃	石膏
滑石	赤石脂	禹餘糧	爐甘石	無名異	鍾乳
本草從新	石炭	海石	陽起石	慈石	代赭石
石炭	石灰	石膽	礞石	青礞石	花蕊石
空青	石燕	石蟹			
食鹽	戎鹽	凝水石	元精石	朴硝芒硝	
元明粉	硼砂	石硫黃	白礬	綠礬	
消石					
水部	天水類十六種				
立春雨水	二節內水	驚蟄春分清明穀雨四節內水			
小滿水	梅雨水	重午日午時水	神水		

立秋處暑白露秋分四節內水	寒露水	霜降水
液雨水	大雪冬至小寒大寒及臘日水	明水
露水	霜	臘雪
冰		
地水類十七種		
潦水	半天河水	流水
井泉水	醴泉	
玉井水	乳穴水	溫泉
阿井水	山巖泉水	
海水	地漿	百沸湯
生熟湯	薑水	氤氣水
銅壺滴漏水		
火土部	火類十種	
桑柴火	炭火	蘆火竹火
燈火	燈花	
本草從新	艾火	神鍼火
火鍼	燧火	陽火陰火
土類十種		
白堊	黃土	伏龍肝
東壁土	墨	釜臍墨
百草霜	梁上塵	驗
孩兒茶		
禽獸部	原禽類十種	
燕窩	石燕	夜明砂
五靈脂	雀	雀卵
白丁香	鴿	雞
烏骨雞	雉	
水禽類七種		
白鶴血	鵝鴨油	鵝
鴛	鳧	鷓鴣







本集所錄凡七百二十有餘種視備要加五之二於世所常用之品庶幾備矣惟是藥性每隨時地而少異故陶隱居嘗云諸藥所生皆的有境界今之雜藥多出近道氣力性理豈得相似李東垣亦云失其地則性味或異失其時則氣味不全是知古人已兢兢慮之况至今日而產藥之地尤多遷變加以人情不古作偽多方自非別白精詳何以擴前聞而詔來哲汪氏備要之作彙集羣言厥功甚偉而辨訛考異非其所長亦此書之缺陷也洛識學淺陋茲所重訂凡素所涉歷而知之眞者已謹爲訂正餘則姑仍其舊惟冀海內格致精深之士各出新知匡余不逮斯實洛之幸亦不獨洛之幸矣

本草從新

書後

乾隆丁丑中冬月長至前二日吳儀洛又書

本草從新卷一目錄

草部 山草類五十四種

人參 珠兒參 黨參 土人參 西洋人參

北沙參 空沙參 甘草 黃精 萎蕤 黃芪

野日朮 種白朮 蒼朮 桔梗 天麻 秦艽

柴胡 前胡 獨活 羌活 防風 升麻

細辛 遠志 金毛狗脊 淫羊藿 巴戟天

瑣陽 肉蓯蓉 白芨 三七 地榆 丹參

元參 苦參 龍膽草 黃連 胡黃連 黃芩

紫草 知母 貝母 白頭翁 白前 白微

本草從新

目錄

草部

白茅根 白鮮皮 延胡索 落得打 關金鎖 冬蟲夏草

錦地羅 水仙根



本草從新卷一

草部 山草類

人參 大補元氣生陰血亦瀉虛火

甘溫微苦大補肺中元氣

李東垣用藥法象曰肺主氣肺氣旺則臟腑之氣皆旺精自生而形

自虛十劑日補可去弱人參羊肉補形 瀉火 東垣曰參芪甘草退

之類是也人參補氣羊肉補形 瀉火 東垣曰參芪甘草退

而虛熱自退故亦謂之瀉 除煩生津止渴開心益智 心氣

善思而 聰耳明目 俱佳 安精神定魂魄止驚悸通血脈 氣

行 破堅積 氣運則 消痰水 氣旺則痰 氣壯而胃自開氣和

而食自化治虛勞內傷 傷於七情六慾飲食作勞為內傷宜

祛邪如發熱語外感則發熱無間內傷則時熱時止惡寒證

外感雖發火不除內傷則得暖便減頭痛證外感則常痛不

休內傷則時痛時止外感則手背熱內傷則發熱自汗 自汗

手心熱外感則鼻塞不通內傷則口淡無味發熱自汗 自汗

虛宜參芪補氣亦有因肺熱汗多者服參芪汗必更多宜清

熱而兼養血汗自止矣 凡外感風邪每多發熱汗脈必浮

緩而外證 虛欬喘促 肺之句唯言寒熱不辨虛實若肺中

實熱者忌之虛 心腹寒痛 方書謂痛無補法以其氣實 傷寒

者服之何害 心腹寒痛 也若虛寒作痛急宜用之矣 傷寒

膚淺之輩不察虛實但見發熱動手便攻且曰傷寒無補法

獨不觀仲景傷寒論立三百九十七法而治虛寒者一百有

奇垂一百一十三方而用 瘟疫 瘟疫病陽脈濡弱正虛也陰



少用反滋壅多用則宜 多夢紛紜離魂異疾 有人覺臥則身

通補之正所以導之也 別蓋臥則魂歸於肝此由肝虛邪襲魂不歸舍病名離魂夏

子益奇疾方同龍齒赤茯苓砂各一錢臨睡煎服三服愈

妊娠吐水 酸心腹痛不能飲食惠民和劑局方炮薑等分爲

胎產諸虛小兒慢驚痘科險證 凡痘證顏色嬌紅而不蒼老

泄瀉俱屬氣虛宜用 若因肺熱燥不大行及 外科陰毒 痘

出膿後難脫者均忌泄瀉由於肺熱者亦忌之 神效藥用之亦妙

因虛失血 古人治大失血脈孔洪者並 凡血脫者須益其氣蓋血不自生須得生陽氣之藥乃生陽

生則陰長之義也若單用補血無由而生矣若火氣方逆血

熱妄行則 氣虛甚者濃煎獨參湯進之挾寒者稍加附子

按人參功能在諸藥之上但閉氣肺有火熱及肺氣不利者

忌之實表表有邪者忌之凡痧痘斑毒欲出未出但悶熱而

不見點若誤用之以阻截其路爲禍尤烈 產遼東寧古臺

出者光紅結實船廠出者空鬆鉛塞並有糙有熟宜隔紙焙

用忌鐵不宜見風日茯苓爲使畏五靈脂惡皂角黑大豆紫

石英人溲反蒸 李言聞曰東垣理脾胃瀉陰火交泰丸內

四物湯加入人參五靈脂是畏而不畏也又瘰癧在胸膈人參

藜蘆同用而取其湧越是激其怒性也非潤與達權者不能

知也 凡先血不止人參和 參條 生津補氣 乃橫生蘆頭上者其力甚薄止可用以調

理常病及生津止渴其性橫行手臂凡指臂無力者服之甚

效 參鬚 生津補氣 亦橫生蘆頭上而更細者其性與參條同

本草從新

人參 參條 參鬚

草部







甘淡微寒解百藥毒利肺氣和中明目主欬嗽消渴強中  
興盛不交精液李時珍本草綱目曰薺荒寒而利  
自出謂之強中瘡毒疔腫肺甘而解毒乃良品也而世不知  
用惜哉。人參黨參土人參洋參薺荒沙參桔梗相似不可  
不辨沙參體虛無心而味淡薺荒體虛無心而味甘桔梗體  
堅有心而味苦黨參體實有心而味甘土人參體實有心而  
味甘淡人參體實有心而味甘微帶苦自有餘味洋參雖似  
不香爾即甜桔梗一類二種  
甘草 有補有瀉能表能裏可升可降生陰血

味甘生用氣平補脾胃不足而瀉心火能生炙用氣溫補  
焦元氣而散表寒入和劑則補益入汗劑則解肌解退肌入  
涼劑則瀉邪熱入峻劑則緩正氣藟附加之恐其僭上確黃  
意入潤劑則養陰血能協和諸藥使之不爭生肌止痛上土

本草從新 甘草 黃精 五 卷一

甘能 通行十二經解百藥毒故有國老之稱療諸癰腫瘡瘍  
中滿證忌之甘令人滿然亦有生用為瀉者以其能引諸  
故陶隱居明醫別錄頭權藥性論云以甘補之以甘瀉之是已  
也。又甘草得茯苓則不資瀉而反泄瀉故云下氣除滿仲  
景有甘草瀉 大而結者良出大同名粉草彈之有細者名  
統草補中炙用宜大者瀉火生用宜細者赤皮

甘草頭 宜涌吐 消腫導毒在上部宜入吐藥

甘草梢 達莖中 止莖中痛淋濁證用之取其徑達白朮

苦參乾漆為使惡遠志反大戟芫花甘遂海藻然亦有並用  
者胡令百病方治痰癖十棗湯加甘草並治結核與海藻  
同用丹溪治勞瘵與芫花同行非妙達精微者不知此理  
黃精 平補氣血而潤

甘平補中益氣安五臟益脾胃潤心肺填精髓助筋骨除風  
溼下三尸蟲以其得坤土之精粹久服不飢氣滿則卻病延  
年 似玉竹而稍大黃白多鬚故俗呼為玉竹黃精又一種  
似白芨俗呼為白芨黃精又名山生薑恐非真者去鬚九蒸  
九曬用每蒸一次必  
黃精 即玉竹。平補氣血而潤去風溼

甘平補中益氣除煩渴潤心肺治風溼溼毒目痛皆屬風寒  
熱疔瘡中風不能動搖頭痛腰痛凡頭痛不止者屬外感宜  
宜補虛又有偏頭風左屬風與血虛右屬痰熱與氣虛腰痛  
亦有腎虛氣滯痰積瘀血風寒凡熱之不同凡挾虛挾風寒  
者宜 莖寒自汗一切不足之證用代參地不寒不燥大有殊  
本草從新 黃精 黃芪 六 卷一

功 去毛蜜水或酒浸蒸用畏鹹鹵熬膏良小便淋瀝黃芪  
座水二盞煎一盞 入棗石末一錢服  
黃芪 補氣固表生亦瀉火生陰血

甘溫生用固表無汗能發有汗能止丹溪曰黃芪大補陽虛  
不出者服此 溫分肉實腠理補肺氣瀉陰火解肌熱炙用補  
又能自汗 中益元氣溫三焦壯脾胃脾胃一虛土不能生金則肺氣先  
補中即所 生血生肌氣能生血血排膿內托瘡癰聖藥毒氣  
以固表也 成膿補氣故能內托癰疽不能成膿者痘證不起陽虛無熱  
死不治毒氣盛而元氣衰也痘證亦然

者宜之合人參甘草生薑為保元湯治虛不起或加芎藭  
益脾胃是中州藥治傷寒尺脈不至補腎元是裏藥執權謂  
其補腎者氣為水母也日華大明本草謂其止崩帶者氣旺



則無陷下之患也。蒙筌曰：補氣藥多補血藥，亦從而補氣。補血藥多補氣藥，亦從而補血。蓋血氣同源，因勢導功。破參芪所據補血湯，黃芪數倍於當歸，亦從當歸所引而補血。補血湯黃芪一兩，當歸二錢，氣藥多而云補血者，氣能生血。又有當歸為引也。為形如箭鋒者，佳。絲輒而嫩，無了枝。名補藥之長故名者。五臺芪口芪皆不堪入藥。入補中藥，迨扁蜜炙，如欲其稍降鹽水炒。有謂補腎及崩帶淋濁，藥宜鹽水炒。汪訥菴曰：此補中升氣，則腎受磨而崩帶淋濁之病自愈也。有上達表生，病下取下病上取補，彼經而益及此經者，此類是也。達表生用或酒炒，亦可茯苓為使，惡龜甲白鮮皮畏防風。東垣曰：黃芪功益大，乃相畏。按黃芪極滯胃口，胸胃不寬者，勿用。實表有表邪及表旺者，勿用。助氣氣實者，勿用。多怒則肝氣不和，亦禁用。陰虛者，宜少用。恐升氣於表而裏愈虛爾。用鹽水炒，以制其升。

本草從新

黃芪 野白朮

七

草部

性亦 熬膏良

野白朮 補氣生血 健脾燥溼

甘補脾溫和 中苦燥溼 經曰脾惡溼 食苦以燥之

本善補氣 同補血藥

用亦能補血 氣能無汗 能發有汗 能止 發汗加辛散之味 補

脾則能進飲食 祛勞倦 脾主四肢 倦虛 止肌熱 脾主化癥 癖癥

因脾虛不運者 宜用此 和中則能已嘔吐 定痛安胎 得黃芪

以健脾 脾運則積化也 胎繫於脾 脾虛則胎無所附 故易落 燥溼則能利小便 生津

胎繫於脾 脾虛則胎無所附 故易落 燥溼則能利小便 生津

液既燥溼而又生津 何由生用白朮 以除其溼 則氣得周流 而

津液 止泄瀉 化胃經痰水 土旺自理 心下急滿 脾健利腰

臍血結去 周身溼痹 二證皆溼停為 按白朮贊云 味重金

漿芳踰玉液百邪外禦六腑內充蓋甚言其功之廣也腎虛

者勿用有火者宜生用 寓意草中載蔣中尊病傷寒臨危求

肉汁淘飯食畢大叫一聲而逝門人

問臨危索飯之時尚有何法可救否徐嘉言曰獨參湯可以救

之會治一孕婦傷寒表汗過後忽喚婢作仲寬之聲知其擾

動陽氣急迫無奈令進參湯不可捷得遂將白朮三兩煎濃

汁一椀與服即時安妥凡力觀不能服參者重用野朮頗可

代之下焦陰氣不脫而上焦一產於潛者最佳今甚難得即

浙江諸山出者俱可用俗稱為天生朮有鶴頸甚長內有硃

砂點朮上有鬚者尤佳以其得土氣厚鬚乃其餘氣也其次

出宜欬者名狗頭朮冬月採者佳用糯米泔浸 借製氣陳壁

土炒 藉土氣 或蜜水炒人乳拌用 潤以制其燥 凡炒白朮

失熬膏良 全 種白朮 健脾燥溼

止可用以調補虛弱之虛者及病後調理脾胃者生死關頭

斷難恃以為治 陰虛燥渴肝腎有築築動氣者勿服 產

浙江台州燕山亦以冬月採者為佳並無鶴頸與鬚反肥大

於野朮熬膏良 雲朮形長大性燥劣 江西白朮其形甚小

與浙江野朮相似雖有鶴頸而甚短其體堅實其味苦劣

朮不可得唯用台朮 為穩餘俱不可用 蒼朮 補脾燥溼宜升陽解鬱

苦溫辛烈燥胃強脾發汗除溼能升發胃中陽氣 上行雄壯

中氣下陷下安太 止吐瀉逐痰水 許叔微本事方曰蒼朮能

陰使邪氣不入脾 破水飲之滯囊蓋燥脾以



法淫崇上以補脾方用蒼朮一斤大東五十枚去皮搗油麻  
半兩水二錢研盡汁和丸名神丸丹溪曰實脾土燥脾淫  
是治痰消腫滿辟惡氣為除邪氣之上品辟一切嵐瘴風寒  
之本 淫為治痰要藥 陽明虛則宗筋弛緩帶脈不引故痰促蒼朮  
妙散加牛膝 又能總解痰火氣血淫食六鬱 丹溪曰諸鬱皆  
不得升降病在中焦將欲升之必先降之將欲降之必先升  
之越鞠丸用蒼朮香附蒼朮能徑入諸經疏泄陽明之淫通  
行斂瀉香附乃陰中快氣之 及脾淫下流腸風帶濁 帶濁赤  
藥一升一降故鬱散而平 燥結多汗者忌用  
血分白者淫傷氣分並有寒熱二證亦 有因痰而帶濁者宜二陳加二朮升柴

出茅山堅小有硃砂點者良糯米泔浸焙乾同芝麻炒以  
制其燥二朮皆防風地榆為使古本草不分蒼白陶隱居分  
兩種始各施用 因淫氣身痛者蒼朮泔浸切  
煎取濃汁熬膏白湯點服

本草從新 桔梗 天麻 九 卷一  
桔梗 宣通氣血瀉火散寒散痰上浮  
苦辛平色白屬金入肺 瀉熱兼入手少陰心足陽明胃經  
開提氣血表散寒邪清利頭目咽喉開胸膈滯氣凡痰壅喘  
促鼻塞 肺氣 目赤喉癢咽痛 兩少齒痛 陽明 口瘡肺癰乾咳  
火鬱 胸膈刺痛 火鬱 腹痛腸鳴 於大腸 宜苦梗以開之為  
諸藥舟楫載之止浮能引苦泄峻下之劑至於至高之分成  
功既上行而又能下氣何也肺主氣肺金清濁氣自下行耳  
根枯湯治胸中痞滿不痛取其能通肺利膈下氣也音桔  
其苦辛散寒甘平除熱也 去浮皮泔浸微炒畏龍膽白芨  
忌豬肉 木經桔梗一名薺薺蓋桔梗薺薺乃  
一類有甜苦二種別錄始分薺薺條

天麻 宜祛風

辛温入肝經氣分通血脈疏痰氣治諸風眩掉頭旋眼黑語  
言不遂風淫癱痺小兒驚癇 諸風眩掉皆屬肝木肝病不能  
治諸疾肝氣和 血液衰少及非真中風者忌用 風藥能燥  
平諸疾自癱 風藥同養血藥用制其燥也養血藥同搜風藥  
用宜其滯也古云治風先治血血行風自滅 根類王瓜  
莖名赤箭明亮堅實者佳淫紙包煨熟切片酒浸一宿焙  
子名還筒子定風補虛  
秦艽 宜去風淫

苦燥淫辛散風去腸胃之熱疏肝膽之氣活血榮筋 風藥中  
藥中 治風寒淫痺 經曰風寒淫三氣雜至合而為痺風勝為  
補劑 治風寒淫痺 行痺寒勝為痛痺淫勝為着痺痺在於骨  
則體重在肉則血清在筋則通身舉急潮熱骨蒸 時珍曰手  
拘攣在肉則不仁在皮則寒 通身舉急潮熱骨蒸 足陽明經

本草從新 秦艽 柴胡  
秦艽入肝膽陽明有淫則手足痠痛寒熱有熱則日晡潮熱  
骨蒸宋太宗太平聖惠方治急勞煩熱秦艽柴胡各一兩甘  
草五錢為末每服三錢又方治小兒骨蒸潮熱食減瘦弱秦  
艽甘草各一兩每服一二錢錢乙小兒直訣加薄荷五錢  
疸黃酒毒腸風瀉血口噤牙痛 齒下膿屬手陽明大腸經張  
牙痛及本 淫勝風淫之證利大小便 生乳點服兼治 下部  
經風淫 虛寒小便不禁大便滑者忌用 形作羅紋相交長大黃白  
左紋者良莖滿為使畏牛乳 一切瘡口不合秦  
柴胡 宜發表和裏退熱升陽解鬱調經

苦微寒味薄氣升為陽主陽氣下陷能引清氣上行而平少  
陽厥陰之邪熱 肝膽心包三焦 火時珍曰行少 宜陽氣血  
散結調經 人第知柴胡能發表而 為足少陽膽經素藥 陰為  
柴胡 宜發表和裏退熱升陽解鬱調經



之腑無出入其經在半表半裏法當和解小柴胡湯之類是也苦病在太陽服之太早則引賊入門若病入陰經復服柴胡則重虛其治傷寒邪熱痰熱結實心下煩熱諸瘧寒熱表最宜詳慎

東垣曰諸瘧以柴胡為君佐以引經之藥喻嘉言醫門法律云瘧發必有寒有熱蓋外邪伏於半表半裏適在少陽所主之界入與陰爭陽勝則熱出與陽爭陰勝則寒即純熱無寒為瘧瘧溫瘧寒多熱少為牝瘧要皆自少陽而造其極偏補偏救弊亦必還返少陽之界使陰陽協和而後愈也謂少陽而兼他經則有之謂他經而不涉少陽則不成其為瘧矣脈

縱屢遷而弦之一頭眩嘔吐邪在半表半裏目赤胸痞脇痛凡病多是肝木之餘宜小柴胡湯加青皮川芎白芍口苦耳聾皆肝膽之邪熱入血室衝為即血室也男女皆有之柴胡胎前產後諸熱小兒痘證能散十胡在臍主血在經主氣胎前產後諸熱小兒痘證能散十

二經瘡疽血凝氣聚功同連翹治血熱柴胡陰虛火炎氣升者禁用產江南古城山名齋接口者佳定遠縣出者亦好

本草從新 前胡 外感生用內傷升氣酒炒用根治中及下降用稍有汗欬者蜜水拌炒前胡半夏為使惡卓角按柴胡所用甚多今藥客入山收買將白頭翁丹參小前胡遠志苗等俱雜在內謂

之統柴胡藥肆中俱切為飲片其實真柴胡無幾須揀去別種用淨柴胡苗主治卒孽擣汁頻滴之

銀州柴胡宣治勞熱治虛勞肌熱骨蒸勞瘵熱從髓出小兒五疳羸熱根長尺餘微白前胡宣解表瀉下氣治風痰

辛以暢肺解風寒甘以入脾理胸腹香苦泄厥陰肝之熱寒散太陽之邪性陰而降功顯下氣氣下則火降而痰消

餘便是火能除實熱治痰熱哮喘欬嗽逆痞膈霍亂足太陰陽明之藥與柴胡純陽無實熱與外感者忌用柴胡前

風藥但柴胡性升前胡性降為味甘氣香性輒冬月採者其肝膽經風痰前胡能除之

良內有硬者名雄前胡須揀去勿用半夏為使惡卓角忌火獨活宜理伏風去溼

辛苦微溫氣緩善搜入足少陰氣分以理伏風治本經傷風頭痛頭暈目眩宜與細風熱齒痛黃等分為未每服三錢

痺癩溼痺而頑日溼痺風勝溼故二活兼能去溼奔豚疝瘕腎積日奔豚風寒溼客古方唯用獨活後人分二種以形於腎家所致疝瘕亦然

虛大有白如鬼眼節疎色黃者為獨活色紫節密氣猛烈者本草從新 獨活 羌活 主 羌活之獨本者即真獨活

為羌活並出蜀漢又云自西羌來者為羌活故又名胡王使羌活宜理遊風發表勝溼

辛苦性溫氣雄而散味薄上升入足太陽以理遊風兼入足少陰厥陰氣分肝瀉肝氣搜肝風治風溼相搏本經頭痛

同川芎治太陽少陰頭痛凡頭痛多督脈為病太陽經脊強用風藥以巔頂之上惟風可到也督脈為病太陽經脊強而厥剛痙柔痙無汗為剛有汗為柔亦有血虛發中風不語中風者宜之若頭旋目赤散肌表八風之邪利周身百節氣血虧虛者大忌



防風 宜發表去風勝溼

辛甘微溫升浮為陽搜肝瀉肺散頭目滯氣經絡留溼主上

部見血用之為使亦能治筋上焦風邪頭痛目眩脊痛項強周身盡痛

太陽經證勝能徐之才日得又行脾胃二經為去風勝溼之

要藥凡風藥皆能勝溼東垣曰辛伍卑賤之職隨所引散目而至乃風藥中潤燥若補脾胃非此引用不能

赤瘡瘍 若血虛癰急頭痛不因風寒內傷泄瀉不因寒溼火

升作嗽陰虛盜汗陽虛自汗者禁服用黃芪白芍又能實

名玉屏風散固表聖藥黃芪得防青州黃潤者良較蘆糯

升麻 輕宜升陽解毒

本草從新

防風 升麻

辛 卷一

甘辛微苦足陽明太陰引經藥脾胃參芪上亦入手陽明太

陰大腸 表散風邪引諸白散手陽明風邪同葛根能發升散

火鬱能升陽氣於至陰之下引甘溫之藥上行以補衛氣之

散而實其表柴胡引少陽清氣上行升麻引陽治時氣毒癘

頭痛陽明頭痛寒熱肺癆吐膿下痢後重後重者氣滯也氣

後能下降有病大小便秘滯用通利藥而久泄經曰清氣

效重用升麻而反通丹溪曰氣升則水自降

脫肛崩中帶下能緩帶脈痘瘡升葛湯初發熱時可用痘

用否則見點之後必斑疹成采如錦紋者為斑隱隱見紅點

助相火而成斑衝入少陰則助君火而成疹又有內傷陰證

外游血不外散忌用升散之品 風熱瘡癰解百藥毒吐蠱

毒殺精鬼性陽氣升陰虛火升者忌用下元虛者用此升

眩活人書言痰血入裏吐衄血者犀角地黃湯乃陽明聖藥

如無犀角代以升麻二藥性味相遠何以云代蓋以升麻能

引諸藥同入陽明也朱二允曰升麻性升犀角性降用犀角

止血乃借其下降之氣清心肝之火使血下行歸經耳儻誤

用升麻血隨氣升不愈湧出 裏白外黑緊實者良名鬼臉

不止乎古方未可盡泥也

升麻去鬚蘆用者並用蜜水炒之別有一種綠升麻繆仲醇

廣筆記用治痢有效用後方

辛溫散風寒故諸風痺痛欬嗽上氣頭痛脊強者宜之少陰

之頭 辛散浮熱故口瘡喉痹少陰鼻淵齒齲者宜之蟲蝕水

停心下則腎燥細辛之辛能行水氣以潤之腎燥者心亦躁

也經曰腎苦燥 雖手少陰引經心乃足少陰本藥 能通精

氣利九竅故驚癇耳聾鼻鼈鼻塞不聞香臭風寒溼熱入於

清有瘕內者 風眼淚下倒睫大便燥結者宜之溫經發汗能

少陰之汗仲景治少陰證反發熱者麻 行血下乳散結破痰

黃附子細辛湯乃治邪在少陰之表劑

味厚性烈不可多用 北產者細而香華陰出南產者稍

大而不香名土辛又名馬辛以其葉似揀去雙葉者用惡黃

芪山茶葉畏硝石滑石反藜蘆危亦利得效方暗風卒倒不

苦洩熱溫行氣辛散鬱主手少陰 能通腎氣上達於心強

志益智聰耳目利九竅治迷惑善忘驚悸不寐心腎不交



所攻皮膚中熱腎積奔豚一切癰疽敷服皆效穆希雍本草經

七情憂鬱惱怒而並善治痰 遠志交通心腎並無補性虛

而挾滯者同養血補氣藥用資其宣導務於太和不可多用

獨用純虛無滯者忌 山西白皮者佳山東黑皮者次之 去心甘草

水浸一宿用畏珍珠慈蘆得茯苓龍骨良葉名小益精補陰

氣治虛損夢洩可於統柴胡內揀出用之

金毛狗脊 平補腎除風寒淫

苦堅腎甘益血滋溫養氣治失溺不節益脚弱腰痛寒溼周

痺經日內不在臟腑而外未發於皮狗除風虛強機關利俯

仰滋腎益肝則有黃毛如狗形故名去毛切酒拌蒸草薺

本草從新 金毛狗脊 淫羊藿 巴戟天 圭 草 部

為使熬膏良

淫羊藿 補腎命

辛香甘溫入肝腎補命門益精氣堅筋骨利小便治絕陽不

與絕陰不產冷風勞氣四肢不仁手足相火易動遠之

一名仙靈脾北部淫羊一日百合食此藿所致故名去枝羊

脂拌炒山藥為使得酒良牙齒虛痛仙靈脾為

巴戟天 補腎祛風

甘辛微溫人腎經血分強陰益精治五勞七傷散風溼治風

氣脚氣水腫 陰虛而相火熾者忌服 根如連珠擊破中

紫而鮮潔者偽也中雖紫微有白粉粉而理小暗者真也

蜀產佳山稗根似巴戟但色去心酒浸焙用覆盆子為使

丹參 補陽滑腸

甘溫補陰益精與陽潤燥養筋強筋故治痿弱滑大腸便燥

之可代從蓉 洩瀉及陽易舉而精不固者忌之 鱗甲櫛

比狀類男陽酥炙

肉從蓉 補腎命滑腸

甘酸鹹溫入腎經血分補命門相火滋潤五臟益髓強筋治

五勞七傷絕陽不與絕陰不產腰膝冷痛峻補精血時珍曰

峻故有從 驟用恐妨心滑大便 功用與瑣陽相倣禁忌亦

蓉之號 瑣陽 肉從蓉 白朮

本草從新 瑣陽 肉從蓉 白朮 夫 草 部

同 長大如臂重至斤許有松子鱗甲者良酒浸一宿刷去

浮甲劈破除內筋膜酒蒸半日又酥炙用忌鐵蘇恭註唐木

用多草從蓉 功力稍劣

白朮 清補肺化痰生新

苦辛而平性瀆而收得秋金之令入肺止吐血摘元云試血

者肺血也沉者肝血也半浮沉者心血也各肺損者能復生

隨所見以羊肺肝心藥白朮末日日服之佳 肺損者能復生

之 惟肺葉損壞者可以復生 治跌打折骨酒服湯火灼傷

油調惡瘡癰腫敗疽死肌去腐逐瘀生新除面上疔炮肝音

聲面黑氣飽 塗手足皸裂令人肌滑 紫石英為使畏杏仁

音炮面瘡也 反烏頭重舌驚口為末

反烏頭 乳汁調塗足心



三七 一名山漆。為散瘀定痛。

甘苦微温散血定痛治吐血衄血血痢血崩目赤癰腫  
散已破者為金瘡杖瘡要藥杖時先服一二錢則血不衝心  
為未破之杖後敷之去瘀消腫易愈大抵  
陽明厥陰血分能損新血無瘀者勿用 從廣西山洞來  
之藥故治血病

者略似白芨長者如老乾地黃有節味微甘頗似人參以末

摻豬血中血化為水者真又有一種葉似菊艾而動厚有歧  
尖莖有赤稜夏秋開黃花蕊如金  
絲盤紐可愛而氣不香根大如牛蒡味甘極易繁衍  
云是三七治金瘡折傷血病甚效與南中來者不同

地榆 治止血

苦酸微寒性沈而瀦收汗止血皆  
酸飲之功入下焦除血熱治吐衄崩

中腸風血鮮者為腸風隨感而見也血瘀者為腸毒積久血  
而發也葉前為近血出腸胃葉後為遠血出肺肝

本草從新 三七 地榆 丹參 七 卷 草 部

病蘇頌本草圖經曰  
古方斷下多用之氣血虛寒及初起者禁用 似柳根外

黑裏紅取上截炒黑用梢反行血得髮良惡麥冬

丹參 補心去瘀生新

氣平而降味苦色赤入心與包絡破宿血生新血瘀去然安  
後生新血

生胎養血去瘀調經脈  
風寒溼熱襲傷營血則經水不調  
先期屬熱後期屬寒又有血虛血  
瘀氣滯痰阻之不同大抵婦人  
之病首重調經經調則百病散除煩熱功兼四物一味丹參  
散功同四

湯為女科要藥治冷熱勞骨節痛風痺不隨手足緩散不隨  
人用經日足受

血而能步掌瘕瘕者有塊可徵瘕者假也  
受血而能凝瘕瘕瘕者有塊可徵瘕者假也  
受血而能凝移動聚散無常須分別治 血虛血瘀之候

又治目赤疔痛瘡疥腫毒排膿生肌養神定志通利血脈

雖能補血長於行血無瘀斟酌用之 畏鹹水忌醋反藜蘆

元參 為無根之火補陰

苦甘微寒入肺腎二經景岳云本草言其入腎而不知其尤  
入肺臟也元參曰元參乃極微之劑  
管領諸氣上下清肅而不濁風藥中多用之活人書治傷寒  
陽毒汗下後毒不散心下懊憹煩不得眠心神顛倒欲絕者  
俱用元參以此論之治胸中氣壅之氣除煩止渴降火滋陰  
瀉無根浮游之火當以元參為聖劑也

明目為末米泔煮羊肝日日煎  
食之亦治赤脈貫瞳神解毒利咽喉通肺  
通二便

氣治頭痛火熱生風  
鼻瘡以水浸鼻瘡肺熱也末塗或  
瘰癧鼠瘻日三易發

斑咽痛頸下結核急喉痹風以上皆肅清  
肺氣之功癰疽疔氣温瘧游

風潮熱骨蒸肺金為腎水之上源肺金清  
則腎水自生故又能理癆脾虛泄瀉者忌

取青白者元參色本青白其黑色乃後來溼蒸  
之壞色若收采時即曬乾並不黑也蒸過再焙

勿犯銅器惡黃芪黃肉薑棗反藜蘆

本草從新 元參 苦參 龍膽草 大 卷 草 部

苦參 瀉溼熱祛風

大苦燥溼大寒勝熱沈降入腎消癰解毒明目止淚淚為  
肝熱治

夢遺滑精白朮牡蠣倍之雄豬  
肚丸亦治赤白帶下熱痢血痢純下清血者風傷  
肝也直散風涼血

腸風瀉血溺赤黃疽又能祛風熱極  
生風殺蟲溼生治大風疥癩

眉脫又能解酒毒酒為溼  
熱之最肝腎虛而無熱者忌其氣能傷  
腎沈括夢

逐病眼痛由其氣傷腎也 糯米泔浸去腥氣蒸元參為使

惡貝母菟絲漏蘆反藜蘆

龍膽草 瀉肝膽火下焦溼熱

大苦大寒沈陰下行入肝膽而瀉火兼入膀胱腎經除下無

之溼熱與防已同功酒浸亦能外行上行治骨間寒熱腎主



驚瀉邪氣肝經時氣溫熱熱痢疔黃脚氣足傷溼熱則成脚氣腫而痛者為溼

脚氣宜清熱利溼搜風痛而不腫擊縮咽喉風熱赤睛弩肉枯細者名乾脚氣宜養血潤燥舒筋

瀉肝膽火能明目元素曰柴胡為主龍膽為使目疾要藥凡日疾初起宜發散忌寒涼癰疽瘡疥大

損胃氣無實火者忌之 甘草水浸一宿曝小豆貫眾為使

忌地黃

黃連 瀉火燥溼

大苦大寒入心瀉火海藏曰瀉心實瀉脾也實則瀉其干鎮肝涼血凡治血防

盜汗治熱毒諸痢致痢之由不一若止因溼熱而氣實者後調其內首用辛涼以解表次用苦寒以清裏痢有虛實

寒熱之分白屬氣分紅屬血分紅熱白寒之說非也須憑脈

本草從新 黃連 九 卷 一

本

瀉而為涼 痞滿嘈雜吞酸吐酸因肝火鬱而成者腹痛心痛

伏梁積目痛皆傷人乳浸點或合歸芍等分難疽瘡疥諸瘡

皆屬心火酒毒明目定驚止嘔熱鬱惡心凡凡解毒除疔殺虻得

苦則 虛寒為病大忌人服黃連苦參反熱從火化也蓋炎

沈陰肅殺伐傷生和之氣也或用甘草黃連種數甚多

雅州連細長彎曲微黃無毛有硬刺馬湖連色黑細毛綉花

針頭硬刺形如雞爪此二種最佳雲南連體鬆軟毛無硬刺

古勇連產雲南古勇山體重無毛無硬刺此二種次之水連頭又名

產川體鬆有毛無硬刺又次之新山連產廣西光黃性重斷則

淡黃色土連產處州色黑團節馬藥中雞屎連色黑細小斷則

淡綠色以上三種服之害人雲景連產雲南色黑斷則紅色不

入藥川中種連色黃軟毛無硬刺味微苦而薄服之無效

去毛治心火生用肝膽火豬膽汁炒上焦火酒炒中焦火鹽

汁炒下焦火鹽水炒或童便炒食積火黃土炒溼熱在氣分吳黃

湯炒在血分醋炒時珍曰諸法不獨為之引導蓋辛熱黃芩

龍骨為使惡菊花元參殭蠶白鮮皮畏款冬牛膝忌豬肉時

日方有藏連九黃連豬肚殺烏頭巴豆毒

胡黃連 其性味功用並似黃連故名

今諸家俱用以治小兒潮熱五疳等證喻嘉言曰凡治小兒

幼科知用五疳之成方而不知五勞之曲折次第初起者治

之可以得效胃虛者服之有死而蓋屬草蘆蒼黃連胡黃

本草從新 胡黃連 黃芩 辛 卷 一

連之極極苦大寒兒不能勝大亦然設妄謂五臟虛解

勞之外又有實勞而恣用苦寒諸藥如是死者醫殺之爾解

喫煙毒二九日解喫煙出波斯國今秦隴南海亦有之心

黑外黃折之塵出如煙者乃為真也其禁忌畏惡俱同黃連

黃芩 瀉火除溼

苦入心寒勝熱瀉中焦實火除脾家溼熱治癖痢腹痛寒痛

凡腹痛有寒熱虛實食積痰血痰溼之不同寒宜溫熱宜清

虛宜補實宜攻食宜消導痰血宜行散溼痰宜化痰利溼痛

時手不可按者為實痛 寒熱往來邪在少陽黃疸五淋血閉實熱

分 氣逆癰疽瘡瘍及諸失血降痰丹溪曰黃芩降痰假其降

解渴安胎胎孕宜清熱涼血酒炒則上行瀉肺火利胸中氣

肺主氣熱傷氣血不妄行則胎安治上焦之風熱溼熱丹溪曰黃芩火嗽喉腥



五臭肺 目赤腫痛 黃芩得柴胡退寒熱得芍藥治痢得厚朴  
為腥 聖藥時珍曰仲景治少陽證小柴胡湯太陽少陽合病下  
痢黃芩湯少陽證下後心滿瀉心湯並用之蓋黃芩苦寒入  
心瀉熱除脾家溼熱使胃火不流入肺不致刑金即所以保  
肺也肺虛不宜者苦寒傷土損其母也少陽證雖在半表半  
裏而心膈痞滿實兼心火上焦之邪心煩喜嘔默默不欲食  
又兼脾胃中焦之證故用黃芩以治手足少陽相火黃芩亦  
少陽藥也楊士瀛直指方曰柴胡退熱不及黃芩時珍曰柴  
胡乃苦以發之散火之標也黃芩乃寒能勝熱折火之本也  
東垣治肺熱身如火燎煩躁引飲而晝盛者宜一味黃芩湯  
以瀉肺經氣分之火黃芩一兩煎服本方治崩中暴下

苦寒傷胃虛寒者均宜戒胎前若非實熱而服之陰損胎  
元矣 中虛者名枯芩即片芩瀉肺火清肌表之熱 輕飄者  
內實者名條芩即子芩瀉大腸火 堅重者 上行酒炒瀉肝膽

火豬膽汁炒山茱龍骨為使畏丹皮丹砂  
本草從新 紫草 知母 主 草 部

紫草 瀉血熱滑腸  
甘鹹氣寒入厥陰血分 心包 涼血活血利九竅通二便 鹹寒  
治心腹邪氣也 及痘瘡血熱毒盛二便閉澇者 閉得紫草  
涼之則血行而毒出會世榮活幼心書云紫草性寒小兒脾  
實者可用脾虛者能作瀉古方惟用茸取其初得陽氣以類  
觸類用發痘瘡今人不 便滑者勿用 去頭鬚酒洗  
達此理一概用之誤矣 知母 瀉火補水潤燥滑腸

辛苦寒滑瀉腎家有餘之火 膀胱邪熱 因而上清肺金 兼瀉  
入二經氣分 黃蘗入腎經血分故 潤腎滋陰消痰定嗽止渴  
除煩 火入於肺則煩瀉腎家有餘之火是其本功 安胎 胎前  
至於清金諸效良出相火不炎自當馴至也 胎前  
熱治傷寒煩熱勞骨蒸 退有汗利二便消浮腫 小便利則  
之骨蒸 應消東垣

日熱在上焦氣分結秘而渴乃肺中伏熱不能生水肺絕  
其化源宜用滲溼之藥瀉火清金滋水之化源熱在下焦血  
分便秘而不利乃真水不足膀胱乾澀無陰則陽無以化宜  
用黃蘗知母大苦寒之藥滋腎與膀胱之陰而陽自化小便  
自通丹溪曰小便不通有熱有溼有氣結於下宜清宜燥宜  
升又有隔二隔三之治如肺不燥但膀胱熱宜瀉膀胱此正  
治如因肺熱不能生水則清肺此隔二之治如因脾溼不運  
而精不上升故肺不能生水則燥胃健脾此隔三之治瀉勝  
脫黃蘗知母之類清肺車前茯苓之類燥脾二朮 傷胃消  
之類 凡病皆有隔二隔三之治不獨便閉也 勝令人作瀉  
勝令人作瀉 李士材本草元通藥性解曰苦寒瀉殺非長養  
萬物者也世以其滋陰用治虛損則如水益深

得酉良上行酒浸下行鹽水拌忌鐵  
貝母 宜散結清火潤肺化痰  
甘微寒瀉心火辛散肺鬱 入肺經氣分心火降則肺氣寧詩  
鬱 潤心肺化痰燥痰治虛勞煩熱欬嗽上氣吐血咯血肺痿肺  
癰 喉痹目眩 火熱淋瀝 小腸邪熱心與小腸相 癰癩化乳閉  
產難功專散結除熱敷惡瘡斂瘡口 斂非貝母性斂也 能  
入肺治燥非脾家所喜 汪機曰俗以半夏燥毒代以貝母不  
主脾家溼痰何可代也故凡風 川產最佳圓正底平開瓣  
寒溼熱諸疾貝母非所宜也 味甘 象山貝母體堅味苦去時感風痰 土貝母形大味  
苦治外科證痰毒 俱去心搗用厚朴白微為使畏秦艽反  
烏頭

白頭翁 瀉熱涼血  
苦堅腎寒涼血入陽明血分 胃大 治熱毒下痢 仲景治熱痢  
合黃連黃蘗秦皮東垣曰腎欲堅急食苦 溫膈寒熱齒痛骨  
以堅之痢則下焦虛故以純苦之劑堅之

本草從新 卷一



痛腎主齒骨鼻衄禿瘡癩疔痕血痔偏端人之明目消况

血分無熱者忌 藥肆中多於統柴胡內揀出用之然必

頭上公曰毛者方真得酒良

白前瀉肺降氣下痰

辛甘微寒長於降氣下痰止咳治肺氣壅實喉中作水雞聲者服之立愈

胸膈逆滿 肺實者宜否則忌也 似牛膝粗長堅而脆而

易斷者白前也短小柔輒能彎不斷者白微也近道多有形色頗同以此

別去頭鬚甘草水浸一伏時焙用忌羊肉

白微瀉血熱

苦鹹而寒陽明衝任之藥利陰氣下水氣主中風身熱支滿

本草從新

白前 白微 日芋根 卷一 草部

忽忽不知人陰虛火旺則內熱生風火氣焚灼血脈汁出過

陽氣獨上氣塞不行而厥婦人尤多此證宜白微熱淋温瘧

寒熱痰痛寒熱作則營氣不婦人傷中淋露血熱孫真人千

胎前產後遺尿不知時白微白芍等分酒調服丹溪曰此即

劉河間風病式所謂熱甚延孔鬱結神無所依不能收禁之

意也廷孔女產虛煩嘔經疏云古方調經種子往往用之蓋

足陽勝而內熱故營血日枯也益陰清熱則血自血熱相

宜血虛則忌 似牛膝而短小柔輒去鬚酒洗惡大黃大戟

山茱萸肺實鼻塞不通同貝母款冬各一兩百部二兩米飲服未一錢

白茅根瀉火消痰涼血止咳 甘寒入手少陰 足太陰陽明脾胃除伏熱消瘀血利小便解

酒毒治吐衄諸血心肝火旺逼血上行則吐血肺火盛則衄

撲損瘀血積汁服名茅血閉寒熱則寒熱作矣淋瀝崩中熱

崩傷寒噦逆卽呢逆說文曰噦氣梧也。許 肺熱喘急內熱

煩渴黃疸水腫惟事苦寒之藥傷沖和之氣烏足知此哉

鹹能潰膿酒蒸服一鹹潰一 花能止血 吐血因於虛

寒者非所宜也

白鮮皮通祛風溼

氣寒善行味苦性燥入脾胃除溼熱兼入膀胱小腸行水道

通關節利九竅為諸黃風痹之要藥一味白鮮皮湯治產後

瘡疥兼治風瘡疥癬女子陰中腫痛與膀胱所致 下部

本草從新

白鮮皮 延胡索 卷一 草部

虛寒雖有溼證勿可餌也 近道處處有之以四川所產為

長江寧府滁州潤州所產俱次之根黃白而心實取皮用人

采嫩苗惡桑螵蛸桔梗茯苓草薺鼠蟻已被出膿血

延胡索宜活血利氣

辛苦而温入手足太陰脾厥陰心包能行血中氣滯氣中血

滯通小便除風痺治上下內外諸痛通則癢癬崩淋月候不

調氣血不和因而產後血運暴血上衝折傷積血為活血利

氣之藥然辛温走而不守獨用力冠宜兼通經墮胎瘀滯有

餘者宜之生用破血炒用調血酒炒行血 經事先期虛而

崩漏產後虛運均忌之根如半夏黃色而堅



落得打 宜行血止血

甘平治跌打損傷及金瘡出血並用根煎能行血酒又能止

血醋炒或搗敷苗高人許葉如薄荷根如玉竹而無節搗

爛則黏

開金鎖 宜祛風溼

苦平祛風溼治手足不遂筋骨疼痛與蒼朮當歸同用甚效

產江浙苗高三四尺葉如草解根如何首烏而無稜肉白

色而無紋略似菝葜而無刺

冬蟲夏草 補肺腎

甘平保肺益腎止血化痰已勞嗽 四川嘉定府所產者最

本草從新

落得打 開金鎖 冬蟲夏草 錦地羅 水仙根

毒 毒 毒 毒 毒

佳雲南貴州所出者次之冬在土中身活如老蠶有毛能動

至夏則毛出土上連身俱化為草若不取至冬則復化為蟲

錦地羅 馮解毒

微苦平治山嵐瘴毒瘡毒並中諸毒以根研生酒服一錢七

即解 口廣西慶遠山巖間鎮安歸順柳州皆有之根似草

蕨及枯樓根狀彼處人頗珍重之以充方物

水仙根 馮解毒

苦微辛寒滑治癱疽及魚骨哽

花 一名金盞銀盞

主治作香澤塗身去風氣又療婦人五

心發熱 胡煥衛生易簡方同乾何葉赤芍等

分爲末白湯調每服二錢熱自退

本草從新卷二目錄

草部 芳草類三十四種

當歸 芍藥 芎藭 牡丹皮 澤蘭 馬蘭

鬱金 薑黃 蓬莖 荆三稜 香附 木香

砂仁 白荳蔻 草荳蔻 草果 肉荳蔻 破故紙

益智子 蛇牀子 薑朮 良薑 藿香 白芷

藁本 香薷 荆芥 紫蘇 雞蘇 薄荷

甘松香 山柰 嫺耐草 茉莉花

本草從新

目錄

草部 卷二



本草從新卷二

草部 芳草類

歸 補血潤燥清腸

甘溫和血辛溫散內寒苦溫助心散寒 諸血屬心凡通脈者必先補心當歸若溫

助入心肝脾心主血肝藏血 為血中氣藥治虛勞寒熱欬逆上

氣血和則 溫瘧 痲瘋 癩痢 頭痛 腰痛 心腹肢節諸痛 散寒

打血凝作脹風痙無汗 身強項直角弓反張日痙無汗為剛

產後亦有發痙者以脫血無 痿痺癢癩 筋骨緩縱足不任地

以養筋地宜十全大補湯 痿痺癢癩 筋骨緩縱足不任地

肉血脈 痘證癰疽瘡瘍衝脈為病氣逆裏急帶脈為病腹痛

滿腰溶溶如坐水中 衝脈起於腎下出於臍每於臍上行至

本草從新

當歸

卷二

修三陰諸路為十二經脈之海主 血帶脈橫圍於腰如束帶總約諸脈及婦人諸不足一切血

證陰虛而陽無所附者潤腸胃澤皮膚去瘀生新溫中養營

活血舒筋排膿止痛 血利則 使氣血各有所歸故名 血滯能

能補血枯能潤血風能撫蓋其辛溫能行氣分使氣調而血

和也東垣曰頭止血而上行身養血而中守尾破血而下流

全活血而統治雷敷海藏並云頭破血時珍曰治上用頭治

中用身治下用尾統治全用 雷敷著雷公炮炙論時珍曰

此雷公是劉宋時雷 極善滑腸瀉者禁用 雷公地黃為佐

效非黃帝時雷公也 芎藭為使名四物湯治血之總劑血虛位以人參黃芪血熱

佐以條芩連切菴日血屬陰須得陽氣而生四物純陰不

能生血氣虛血弱之人當 川產力剛善攻秦產力柔善補

用參芪取陽旺生陰之義 以秦產頭圓尾多肥潤氣香裏白不油者為良名馬尾當歸

尾粗堅枯者名纒頭當歸只宜發散用宜酒製治吐血宜醋

炒良薑清海藻生薑惡淫麴 當歸和酒服治 倒產子死不出

苦酸微寒入肝脾血分 白朮補脾除 為手足太陰行經藥

瀉肝火 酸微肝以散為補 安脾肺固腠理 肝木不剋土則脾

土旺能生金則脾安 和血脈收陰氣 斂逆氣 酸主 緩中

痛 車垣曰損其肝者 除煩放汗退熱安胎治瀉痢後重血虛

腹痛 痢疾俱太陰病先可缺此寒瀉冷痛忌用古方治腹痛

從逆於內裏白芍能調營氣甘芍能緩逆氣又痛為肝木

脾土白芍能伐肝故也其治腹痛止血虛腹痛餘痛不治以

其酸寒收斂白 脇痛 腸者肝脈二經來往之道其火上沖則

益散之功也 脾熱易飢其收降之性又能入血海 衝脈為

火肺脹喘噎 脾熱易飢其收降之性又能入血海 衝脈為

女皆 而至厥陰 經治鼻衄目瀉肝血不足小兒痘瘡 地紅血

有之 婦人胎產及一切血病 同白朮補脾同參芪補氣

附者必用 同甘草止腹痛同芍連止瀉痢同防風發痘疹同薄荷和

營衛酒炒加入補中益氣湯中治氣虛下陷尤稱神妙 又

日產後忌用 丹溪曰以其後寒生之氣也必不得子酒

也 卷宗 藥本 草行 義日 可 芍 藥 行 而 莫 之 溫 按 產 後 虛 熱

多 汗 氣 失 散 用 白 芍 以 收 斂 名 取 後 寒 以 退 虛 熱 正 其



人血分醋炒下痢後重不炒惡芒硝石斛畏鼈甲小蘗反藜

蘆

補血去瘀潤燥宣行氣換風

辛溫升浮為少陽引經 入手足厥陰 乃血中氣藥升

清陽而開諸鬱 丹溪曰氣升則鬱目降 潤肝燥而補肝虛以

鴻為補所謂辛以 上行頭目下行血海 脈衝風散瘀止痛調

經治風溼在頭諸種頭痛 東垣曰頭痛必用之如不愈加引

胡太陰蒼朮少陰細辛厥陰吳茱 偏正頭風腹痛腸風氣鬱

黃丹溪曰諸經氣鬱亦能頭痛 血鬱血痢寒痺筋攣目淚多涕

痕瘡瘍 癰疽疔毒 疔毒 疔毒 疔毒 疔毒 疔毒 疔毒 疔毒 疔毒

本草從新

芍藥 牡丹皮

三

卷二

疑滯而行遲為不及火熱搏之則沸騰而行速為太過氣鬱

邪入血中為陰滯於陽血鬱邪入氣中為陽滯於陰致生惡

毒百病皆由此起芍藥 痘瘡不起 頭而土不起 發 男婦一切

能利血行氣而通陰陽 血證芍藥之帶耳川芍辛散豈能生血者乎治法云婦人

經過三月用川芍末空心熱湯調一 凡氣升痰喘虛火上

炎嘔吐欬逆不宜用之單服久服令人暴亡 蜀產為川芍

素產為西芍江南為撫芍以川產大塊裏白不油辛甘者良

白芷為使畏黃連硝石滑石惡黃芪山茱萸 齒敗口臭木者

牡丹皮 瀉伏火去瘀

辛古微寒入手足少陰 心厥陰 瀉血中伏火 色赤故入

諸經伏火古方惟以此治相火也世人 和血涼血而生血

則涼 破積血之火不去則 通經脈止吐衄 血屬陰本靜因

出上 治驚癇癎癎 筋脈伸縮抽掣為癎癎或手足抽掣

皆陰虛血熱風火相 除煩熱癩癩瘡 下胞胎忌無汗之骨

蒸張元素曰丹皮治無汗之骨蒸 地骨皮治有汗之骨蒸神

神志不足也按內經云水不足者少陰 胃氣虛寒經行過期

不淨者勿服胎前亦宜酌用 單瓣花紅者為藥 時珍曰花

者利須 肉厚者佳酒拌蒸用畏貝母菟絲大黃忌蒜胡荽伏

砂 丹皮根搗末 服解中蠱毒 澤蘭 通行血消水

苦泄熱甘和血辛散鬱香舒脾微溫行血入足太陰厥陰

本草從新

澤蘭

四

卷二

通九竅利關節破宿血通月經消癥瘕散水腫 甘溫能和血

海攻擊積滯其消水腫者乃血化 治產後血滯腰痛 未盡身

面浮腫吐血鼻洪目痛頭風癩毒撲損 性雖和緩終是破

血之品無瘀者勿輕用 古方澤蘭丸甚多近今 時珍曰蘭

草澤蘭一類二種俱生下澤紫莖素枝赤節綠葉葉對節生

有細齒但以莖圓節長葉尤有歧為蘭草莖微方節短葉有

毛為澤蘭嫩時並可按 而佩之楚詞所謂初秋蘭以為佩

也 朱子離騷辨證云必花葉俱香燥不燥不變方可刈佩 澤蘭

走血分消水腫塗癰毒破癩除癥為婦人聖藥蘭草走氣分

利水道除痰癎殺蠱辟惡為消渴良藥 經日數食肥甘傳為







根下似卵不齊堅硬難擣灰火煨透乘熱擣之入氣或醋磨

酒磨或煮熟用入血

荆三稜海破血行氣消積

苦平入肝經血分破血中之氣亦能通肝散一切血瘀氣結

瘡硬食停老塊堅積消腫止痛通乳墮胎功近香附而力峻

按化積必藉氣運專用伐尅氣愈不運積安得去須輔以

健脾補氣為要 色黃體重苦鯽魚而小者良醋浸炒或麩

裏煨三稜兩半丁香三分為末沸湯服一錢治反胃藥食不下

香附 名莎草根 宜調氣解鬱

氣香味辛能散微苦能降微甘能和乃血中氣藥通行十二

本草從新 荆三稜 香附 七 部

經八脈氣分主一切氣人身以氣為主氣盛則強虛則弱

上思則氣下喜則氣緩悲則氣消驚則氣亂思則氣結勞則

氣耗又曰寒則氣收熱則氣泄名九氣以香附為君隨證而

加升降消 利三焦解六鬱 痰鬱火鬱氣鬱 治多怒多憂痰飲

積聚痞滿腹脹霍亂吐瀉癰疽瘡瘍 血氣滯所致香附末

鬱怒而得者如瘡初作以此代茶大凡瘡疽官服香藥行氣

通血最宜鼻識不潔疔之瘰癧左乳病腫又遠開生核痛楚

牛載請張王步按以方蘆汁製香 吐血便血崩中帶下月候

不調 氣為血配血因氣行成塊者氣之凝將行而痛氣之滯

則熱之甚也錯雜者氣之亂肥人痰多而經阻氣不運也香

附陰中散氣之乘氣順則血和暢然須輔以涼血補氣之藥

丹溪曰能引血藥至氣分而 諸種氣痛胎產百病 時珍曰得

本草從新 卷二

則清降火熱得神則交濟心腎得尚香破故紙則引氣歸

元得厚朴半夏則決瀉消脹得紫蘇薄荷則發汗散邪得三

棱菝葜則消積磨塊得艾葉則治血氣暖子宮乃氣病之總

同女科之仙藥也大抵婦人多鬱氣行則鬱解故散之尤效

非宜於婦人不宜於男子也又曰凡人病則氣滯而致 苦

香附為氣分君藥臣以參芪佐以甘草治氣滯甚速也

燥而能耗血散氣宜土材日乃治標之品唯氣實血未大虛者

俗泥於女科仙藥之一 產金華者良生則上行胸膈外達

語帶未有發明及此者

皮膚熟則下走肝腎旁微腰膝重便浸炒鹽水浸炒則入血

分青鹽炒則入腎酒浸炒則行經絡醋浸炒則消積聚且斂

其散蜜水炒制其燥性瀟汁炒則化痰飲炒黑又能止血忌

鐵冷時耳出汁香附為末以絲杖送入

木香 宜行氣

本草從新 木香 八 部

辛苦而溫三焦氣分之藥能升降諸氣泄肺氣疏肝氣和脾

氣木而肝平木不尅土而脾和 治一切氣痛時珍曰諸氣

肺上焦氣滯用之者金鬱也中氣不省閉目不語如中風狀

則癰閉肝氣鬱則為痛下焦 中氣不省 為未冬瓜子煎湯灌

氣滯用之者塞者通之也 中氣不省 為未冬瓜子煎湯灌

錢 耳聾耳閉 一切酒浸一夜入喉逆反胃霍亂瀉痢後

重 何慎用劉河間曰行血則除瘀閉痰壅氣結瘰癧瘰癧

毒衝脈為病氣逆裏急殺鬼物禦瘴霧去腋臭健胃寬中醒

一二六七



香磨汁用東垣用黃連製亦有蒸用麪裏煨用者煨用黃連火本香內有番曰正狀同但色微黑體砂仁今人稱馬兜鈴根為土青木香即縮砂菴。直行氣調中

辛溫香竄和胃醒脾快氣調中通行結滯治腹痛痞脹痞滿

寒下早裏虛邪入而痞者有食壅痰塞而痞者有脾虛氣弱而痞者須分虛實治之不宜類用利氣藥恐變為鼓脹鼓脹內脹而外有形痞虛唯霍亂轉筋噎膈嘔吐上氣欬嗽奔豚崩帶赤白瀉痢淫熱積滯客於大腸祛痰逐冷消食醒酒

止痛安胎散咽喉口齒浮熱化銅鐵骨哽好古曰得檀香豆智入脾得黃蘗伏苓入腎得赤石脂入大小腸白飛翼醫通日辛能潤腎燥引諸藥歸宿丹田地黃用之并蒸亦取其下

達也經疏曰腎虛氣不歸元用辛竄性燥血虛火炎者勿為向導砂仁 白菝菹 草菝菹本草從新 砂仁 白菝菹 草菝菹 九 卷二

用胎婦多服耗氣必致難產 出嶺南炒去衣研百一選方咽砂仁甘草等分為末包合之藥汁當隨痰出日菝菹 直行氣暖胃

辛熱流行三焦溫暖脾胃三焦利脾胃而為肺家本藥散滯氣消酒積除寒燥溼化食寬膨治脾虛瘧疾感寒腹痛

吐逆反胃自睛翳膜白睛屬肺太陽經目背紅筋太陽脈火升作嘔因熱腹痛氣虛諸證咸宜禁之 番舶者良去衣

微焙研細胃冷惡心食即欲吐白草菝菹產名草菝。燥溼祛寒草菝菹

辛溫香散暖胃健脾燥溼祛寒治寒客胃痛霍亂瀉痢噎膈

反胃痞滿吐酸解口臭酒毒魚肉毒故食料辛燥犯血忌陰不足者遠之 形如龍眼而微長皮黃白薄而稜峭仁如

砂仁辛香氣和去膜微炒香同約辛末合去口臭 草果滇廣所產名草。除痰截瘧

辛熱破氣除痰消食化積瘧治瘧癘寒瘧與知母同用取其陰獨勝之寒知母治陽明獨勝之火 若瘧不由於嵐瘴氣不實邪不盛者忌 形如訶子皮黑厚而稜密子粗而辛

臭麪裏煨熟取仁用忌鐵 肉菝菹 一名肉果。溫中瀉腸

辛溫氣香理脾暖胃下氣調中日華稱其下氣以脾得補而善運氣自下也非若陳皮香本草從新 草果 肉菝菹 破故紙 十 卷二

泄耳逐冷除痰消食解酒辟鬼殺蟲治積冷心腹脹痛中惡吐沫小兒吐逆乳食不下又能瀉大腸止虛瀉冷痢 病人

有火瀉痢初起皆不宜服 出嶺南似草菝外有縐紋內有斑紋糯米粉裹或麪裏煨熟須去油淨忌鐵陰寒滑瀉腹痛和麪裏煨為末 粥飲調服一錢

破故紙 一名補骨脂。燥補命火

辛苦大溫入心包命門補相火以通君火暖丹田壯元陽縮小便亦治遺溺治虛寒喘嗽能納氣腰膝痠痛腎冷精流火虛泄

瀉命門火衰不能蒸騰脾胃虛寒遲於運化致飲食減命門相火以生土破故紙四兩五味三兩肉菝二兩吳黃一兩兩黃一兩煮黃九名四神丸治五更泄瀉 婦人血氣

兩吳黃一兩



婦人之血脫氣陷亦墮胎 陰虛有熱大便閉結者戒之

出南番者色赤嶺南者色綠酒浸蒸用亦有童便乳浸鹽水

炒者得胡桃胡麻良惡甘草 唐郊相國力破故紙十兩酒浸

研蜜調如飴每晨酒服一大匙治虛寒喘嗽腰脚痠痛忌羊

血薰薑加杜仲名青娥丸白飛霞日故紙屬火堅固元陽胡

益智子 燥脾胃補心氣命門

辛熱本脾藥兼入心腎主君相二火補心氣命門之不足能

精固氣又能開發鬱結使氣宣通溫中進食攝唾涎則延

縮小便 腎與膀胱相表裏益智辛溫固腎鹽水炒同治客

寒犯胃冷氣腹痛嘔吐泄瀉泄精崩帶 血燥有熱因熱而

本草從新 益智子 蛇牀子

崩帶遺濁者不可誤入也 出嶺南形如棗核取仁鹽水炒

腹脹忽瀉不止諸藥不效濃煎益智飲之

蛇牀子 補腎命去風溼

辛苦而溫強陽補腎散寒祛風燥溼殺蟲治陰痿囊溼女子

陰痛陰癢 徑生蟲同 子藏虛寒產門不閉 炒熱之 腎命之病腰

痠體痺帶下脫肛及頑癬惡瘡 多效 風溼諸病煎湯浴止風

痿 時珍曰腎命三焦氣分之藥不獨補助男子而且有益

腎火易動者勿食 似小茴而細微炒殺毒則不辣 以地黃

三遍 惡丹皮貝母巴豆 聖惠方冬月咳痺腫痛不可下藥者

出痰自 蛇牀燒煙於瓶中日含瓶口吸煙其

藜蘆 一作藜。燥除胃冷散浮熱

辛熱除胃冷祛痰消食下氣治水瀉氣痢虛冷腸鳴 亦入大

嘔吐酸水冷痰惡心疰癰陰疝辛散陽明之浮熱治頭痛 偏

風者口含溫水隨左右 牙痛 其用宜乾蘆蘆蘆辛熱痛宜

以未吹一字入身效 房二鳥蟲痛 鼻淵 古方用此甚少以其耗散真氣動脾肺

之火且損目耳 出南番嶺南亦有類椹子而長青色去挺

醋浸一宿焙乾刮去皮粟子淨弄傷人肺 衛生易簡方鼻流

良蘆 宜燥暖胃散寒

辛熱暖胃散寒消食醒酒治胃脘冷痛 凡心口一點痛俗言

痛非也乃胃脘有

本草從新 藜蘆 良蘆

滯或有蟲及因怒因寒而起以良蘆酒洗七次香附醋洗七

天焙研因寒者耳二錢附一錢因怒者附二錢蘆一錢寒怒

兼者每一錢五分米飲加蘆汁一匙隨少許服。古方治心

脾疼多用良蘆寒者用之至二錢熱者亦用四五分於清火

劑中取其辛溫下 嵐瘴瘧疾霍亂瀉痢吐惡噎膈冷癖 虛

人須與參朮同行若單用多用犯沖和之氣矣 出嶺南高

州東壁土拌炒用 紅苳蔻 即良蘆子宜燥溫肺醒脾 溫肺散寒醒脾燥溼消

食解酒禁忌製用同上

霍香 宜去惡氣 辛甘微溫入手足太陰 肺快氣和中開胃止嘔去惡氣進飲

食治霍亂吐瀉心腹絞痛上中二焦邪滯 稟清和芳烈之氣



局方有藿香正氣散正氣通暢則邪逆自除 陰虛火旺及胃熱胃虛作嘔者戒

用 出交廣方莖有節葉微似茄葉古唯用葉今枝梗亦用

因葉多偽也 冷露瘡爛藿香葉細茶等分燒灰油調塗之良

白芷 宜發表祛風燥溼

色白味辛行手陽明庚金 勝性溫氣厚行足陽明戊土 胃芳

香上達入手太陰辛金 肺故王治不離三經通竅發汗除溼

散風治頭目昏痛 陽明之脈榮於面故治頭面諸疾揚吉老

九每服一九刺 眉稜骨痛 風熱與痰同酒浸 牙痛 陽明下

屬手陽明 鼻淵 肺主鼻風熱乘肺上榮於腦故鼻多濁涕

二經風熱 鼻淵 而淵經曰腦涕為涕宜同細辛辛夷治之

癢淚出面肝 子去聲 癩疵 可作 皮膚燥癢三經風熱之病及

本草從新 白芷 藿香 卷二 部

血崩血閉腸風痔瘻癰疽瘡瘍三經溼熱之病活血排膿

敗膿血淋露腥穢致 生肌止痛解毒蛇傷 先以酒調下

腹令痛須以此排之 正末五錢種 又治產後傷風諸頭痛

口正能辟蛇 加辛芷氣虛頭痛多在清晨宜芍藥倍參芪到石保壽金

經驗方治偏正頭痛白芷川芎各三錢搽牛腦上加酒煎熟

熱食盡醉 燥能耗血散能損氣有虛火者勿用癰疽已潰

其病如失 宜漸減去 色白氣香者佳 白芷 不香者名水白芷不堪用

微焙當歸為使惡旋覆花

藿香 宜去風寒溼

辛溫雄壯為太陽經風藥 勝寒鬱本經頭痛連腦者必用之

凡巔頂痛宜藿香 治督脈為病脊強而厥 督脈並太陽

防風酒炒升柴 陽經貫脊 又能下

行去溼治婦人疲瘦陰寒腫痛腹中急痛 皆太陽 胃風泄瀉

夏英公病泄醫以虛治不效 霍亂口此風客於 粉刺酒醱和

胃也飲以藿香湯而愈 蓋藿香本能除風溼耳 粉刺酒醱和

正作面 按頭痛挾內熱及傷寒發於春夏陽證頭痛不宜

脂良 進也 根紫色似芍藥而輕虛氣香味麻惡藺茹 小兒疥癩

浴衣 洗衣 香薷 宜通利溼消暑又熱

辛散皮膚之蒸熱溫解心腹之凝結屬金水而主肺為清暑

之主藥肺氣清則小便行而熱降 暑必兼溼治暑必兼利溼

治嘔逆水腫 煎膏服小 腳氣口氣 煎湯 單服治霍亂轉筋

香薷乃夏月解表之品無表邪者戒之 其性溫熱陰暑宜用

本草從新 香薷 荆芥 卷二 部

清涼誤服之反成大害時珍曰有虛高堂大夏納涼太過飲

冷太多陽氣為陰邪所遏反中入內遂病頭痛惡寒煩躁口

渴吐瀉霍亂宜用之以發越陽氣散邪和脾則愈若飲食不

節勞役作喪之入傷暑汗出如雨頭暈喘促或嘔或吐者乃

內傷之證宜用清暑益氣湯人參白虎湯之類以瀉火益元

若用香薷是重虛其表而益之熱矣 今人謂能解暑概用

代茶是開 陳者夏宜治服 經所謂治溫以清涼而行之也

荆芥 一名假蘇 輕宜發表祛風理血

辛香而溫芳香而散入肝經氣分兼行血分其性升浮能發

汗散風溼利咽喉清頭目治傷寒頭痛中風口噤身強項直

口面喎斜目中黑花其氣溫散能助脾胃消食 氣香通利血脈

治吐衄腸風崩中血痢產風血運 產後去血過多腹內空虛

則自生風故常有崩運之



起不待外風襲之也荆芥最能散血中之風華陀愈風散  
荆芥三錢微焙為末豆豉酒調服或重便服諸家云甚效  
癩瘡腫熱散瘀破結解毒血散熱清則為風病血病瘡家  
聖藥功本治風又兼治血者以其入今人但遇風證概用  
荆防此流氣散之相沿耳不知唯風在皮裏膜外者宜之若

風入骨肉者須防風不得混用連穗用德在於巔治血炒  
黑用凡血藥用山梔乾薑地榆棗樹五反魚蟹河豚驢肉  
紫蘇靈脂等皆應炒黑者以黑勝紅也宣發表散寒

味辛入氣分利肺下氣定喘安胎治子色紫兼入血分和血  
止痛性溫發汗解肌祛風散寒氣香開胃益脾寬中利大小  
腸又解魚蟹毒時珍曰同陳皮砂仁行氣安胎同薑香烏藥

本草從新 紫蘇 蘇葉 蘇子 蘇梗  
歸和血散血同桔梗殺利瀉寬腸同茴子杏仁 氣虛表  
消痰定喘同木瓜厚朴散溼解暑治霍亂脚氣  
虛者禁之俗喜其芳香且善資食不知泄真元之 氣香者  
良宜橘皮忌鯉魚

蘇子 潤肺氣消痰 開鬱降氣 力倍 消痰利膈溫中寬腸潤  
心肺止喘嗽 腸滑氣虛者禁之 炒研  
蘇梗 宣順氣 順氣安胎功力稍緩救虛者宜之

雞蘇 一名水蘇 一名龍腦薄荷 輕散熱理血  
辛而微溫清肺下氣理血辟惡消穀治頭風目眩肺痿血痢  
吐衄崩淋喉腥口臭邪熱諸病 辛烈之物走散真氣虛者  
宜散 方莖中虛似此葉而微長密齒面皺

薄荷 輕宣散風熱  
辛能散涼能清本經溫蓋體升浮能發汗搜肝氣而抑肺降  
疏逆和中宣滯解鬱消散風熱清利頭目治頭痛頭風中風  
失音痰嗽口氣語澇舌胎含漱或和眼耳咽喉口齒諸病辛

薄荷 輕宣散風熱

辛能散涼能清本經溫蓋體升浮能發汗搜肝氣而抑肺降

疏逆和中宣滯解鬱消散風熱清利頭目治頭痛頭風中風

失音痰嗽口氣語澇舌胎含漱或和眼耳咽喉口齒諸病辛

散風熱 皮膚癢癩瘡疥癩小兒治驚藥有骨蒸消宿食止

血痢血痢病在凝滯通關節定霍亂貓鼠傷薄荷蝕之酒

也較難雞之酒也桑甚鳴之酒也芥草魚 辛香伐氣多服

損肺傷心虛者遠之每見小兒多食薄荷蘇州所時者莖小

而氣芳最佳江西者稍粗次之四川者更粗又次之野生者

莖葉氣味都相似入藥以蘇產者為勝張果醫說方炎大毒

本草從新 薄荷 甘松香 山柰  
水淋漓者用薄荷 煎汁類塗立愈  
甘松香 宜理氣醒脾

辛甘溫芳香理諸氣開脾鬱時珍曰少加入脾治風疔齒齩  
肺氣膝浮煎湯卒然心腹痛滿下味雖帶甘畢竟辛香

伐氣挾虛者忌之 出松州涼州遼州等處葉細如茅草用

根根極繁密八月采之

山柰 俗作三奈 宜溫中辟邪

辛溫暖中辟瘴癘惡氣治心腹冷痛寒溼霍亂風蟲牙疼

辛香伐氣甚於甘松香不宜輕服 產拂林國今廣中亦栽

之根葉皆如生薑與甘松長蘆俱入台諸香用



媚酣草 宜溫中辟惡

辛溫芳香暖中辟惡去臭氣止霍亂吐瀉 忌同上 尖葉

大如指甲有枝梗夏月開細紫花成簇結子亦細今人俱益  
內種之婦女摘其頭以插髮

茉莉花

辛熱主治蒸油取液作面脂頭澤長髮潤燥香肌亦入茗湯  
以其無毒也

根 辛熱有毒主治以酒磨一寸服則昏迷一日乃醒二寸

二日三寸三日凡跌損骨節脫臼接骨者用此則不知痛也

茉莉原出波斯移植南海今中華俱栽時之臺灣所栽者

本草從新

媚酣草 茉莉花

七 草部

最佳福州者次之贛州者又次之

本草從新卷三目錄

草部 陸草六十五種

生地黃 乾地黃 熟地黃 鱧腸 麥門冬 甘菊花

穀精草 草決明 決明子 木賊草 麻黃 刺蒺藜

沙苑蒺藜 芫蔚 夏枯草 青蒿 連翹

紫花地丁 漏蘆 惡實 大小薊 馬鞭草

劉寄奴 紅花 王不留行 瞿麥 烏菴

車前子 鐘心 地膚子 冬葵子 海金沙 茵陳

葶藶子 大青 青黛 蘆根 豨薟草 旋覆花

紫苑 款冬花 牛膝 續斷 胡盧巴 艾葉

本草從新 目錄 草部

木蘇 雞冠花 元寶草 雪裏青 萬年青 白米飯草

淡竹葉 蒼實 筍 芭蕉根 芋麻根 萱草

石籠芮 狗尾草 敗醬 薇銜 蠶實 石龍芻

酸漿 鼠麴草



本草從新卷三

草部 藥草類

生地黃 大瀉火平血逆

味苦微甘大寒入心者瀉丙火小腸為丙火心與清燥金

腸平諸血逆消痰通經治吐衄崩中血者為表裏

出腎經及肺經自兩脇逆上吐出者屬肝經吐出極出成血

成流者屬胃經飲血者效出痰內有血衄血者血溢於腦從

鼻而出並屬肺經經漏不止曰熱毒痢疾腸胃如焚傷寒瘟

疫痘證血熱諸大熱大渴引飲折跌絕筋生地一斤瓜蒌精

熱毒傷折處冷則易之又生地汁利大小便又能殺蟲治心

三升酒升半煮服下撲損瘀血必燥結有實火者方可用

腹急痛海上方搗汁和麩作餅 必燥結有實火者方可用

本草從新 生地黃 乾地黃

生掘鮮者搗汁飲之熱喝昏沈地黃

乾地黃 養陰涼血

苦甘而寒沉陰而降入手足少陰心厥陰肝及手太陽經

小養陰退陽涼血生血治血虛發熱常覺飢餓五心煩熱

陰虛生 痿痺驚悸 有觸而心動曰驚無驚而自動曰悸即怔

內熱 痿痺驚悸 有觸而心動曰驚無驚而自動曰悸即怔

有因水停心下者火畏水故悸也地黃能 倦怠嗜臥 肝火鬱

交心腎而益肝膽亦能行水故治之也 痛為血淋不血

同歸胸膈痞悶 肝膽燥火閉伏胃吐衄尿血 痛為尿血

通崩中經曰陰虛陽調經安胎利大小便 性寒而潤脾虛

泄瀉胃虛食少均在禁例 以懷慶肥大而短糯體細皮菊

花心者佳用沉水者浮者不用惡貝母畏蕪荑忌萊菔慈蒜

洞藏器得門冬丹及當歸良

熟地黃 平補肝腎養血滋陰

甘而微溫入足三陰經滋腎水封填骨髓利血脈補益真陰

聰耳明目 耳為腎竅目為肝竅目得 黑髮烏鬚又能補脾陰

止久瀉 經云腎司二便久瀉多屬腎虛且下 治勞傷風痺陰

虧發熱乾嗽痰嗽 效嗽陰虧者地黃丸為要藥亦能除痰丹

補血以制相火其痰自除除陰言曰凡咳嗽漸至氣高 氣短

汗漬下補其下但清其上必至氣脫卒亡醫之罪也 氣短

喘促 喘呼呼吸急促不能升吸不能降氣道壅塞勢極危

者常人但知氣急其病在上而不知元海無根肝腎虧損此

子午不交氣脫證也尤惟婦人血海常虧者最多此證宜以

此飲濟之緩之僅庸眾不知妄云痰逆氣滯用 胃中空虛覺

牛黃蘇合及青陳枳殼破氣等劑則速其危 胃中空虛覺

本草從新 熟地黃

假痘證血虛無膿病後脛肢痠痛產後臍腹急疼丹溪曰產

養血為主產後宜大補氣 感證陰虧無汗便閉陰氣外溢則

血雖有難證從末治之 潤則諸種動血一切肝腎陰虧虛損百病為壯水之主藥

按熟地黃性滯痰多氣鬱之人能窒礙胸膈用宜斟酌郭佩

草匯曰丹溪云氣病補血雖不中病亦無害也不知血藥屬

陰其性凝滯胃虛氣弱之人過服歸地等劑必致痞悶食減

病安能愈耶景岳全書曰地黃產於中州沃土之鄉得土氣

之最厚者也其色黃土之色也其味甘土之味也而謂非脾

胃中州之藥吾不信也但脾胃喜溫而惡寒生乾地黃性寒

自非脾胃所喜蒸曬極熱則甘溫正與脾胃相宜耳殊不知

取汁投石器中浸漉令液入柳木甌放瓦鍋上蒸一日曬幾



曰令極乾又蒸又曬如是九次鍋內僅有淋下地黃餘汁亦必拌曬使汁盡而乾其地黃光黑如漆味甘如飴須瓷器收之以其脂柔喜潤也按地黃取其純陰靜重近時多拌以好酒及砂仁未而蒸曬之是反以散動香燥亂其性矣其法甚為不善有用薑汁拌炒者尤不合法○今市中惟以一煮而售者不可勝言者蓋稟北方純陰至寒之性非太陽與烈火煩煩一鍊則不溫所以固本膏雖經日煎熱必生熱各半而用之設以生地一煮便作熱地投用歸腎右歸七味入味等劑中則寒涼之性未除心腎之經各別以心經寒涼之藥為君主以腎經溫暖之藥為臣佐豈徒無益反引寒性下損真陽微虛者暫堪抵受大虛挾寒者氣立孤危製治乖方而為害甚烈斯其最也○市醫嘗將熟地枸杞等炒作炭用是甘潤養陰之品變而為苦燥傷陰之物非徒無益而又害之矣

甘酸而寒汁黑補腎黑髮烏鬚赤痢變糞止血鍼灸瘡血不止者敷之亦

本草從新 雙腸 麥門冬 三 卷 三 部

因齒擦功善益血涼血當及時多收其效甚速 純陰之質不益脾胃若不同薑汁椒紅相兼修服者恐腹痛作瀉 苗如旋覆實似蓮房斷之有汁須臾而黑熬膏良偏正頭風用汁滴鼻中良

麥門冬 潤肺清心瀉熱

味甘微苦微寒潤肺清心瀉熱除煩微寒能化痰行水肺清道下行故生津止咳者多屬陰虛宜冬冬五味同滋陰藥用治嘔吐胃火上衝則嘔宜麥冬又有痰壅手足緩縱日痰壅肺熱葉焦發為痰經疏容熱虛勞暑傷元氣脈絕短氣日麥冬實足陽明之正藥 同人參五味名生脈散蓋心主脈肺朝百脈補肺清心則氣充而脈復故脈絕將死者服此能復生之夏月火旺冠金服之尤宜東垣曰人參甘溫益元氣而瀉虛熱下冬苦寒滋燥金而清水源五味酸溫瀉丙火而補庚金益五臟之氣也○

內火小腸痰食 肺痿吐膿血熱妄行經枯乳閉明目悅顏之性寒而潤虛寒心瀉者勿用 肥白而大者佳去心入滋補藥酒潤制其 或拌米炒黃地黃車前為使惡款冬苦參青箱木耳忌鯽魚熬膏良齒難出血煎湯漱之

甘苦微寒備受四氣冬苗春葉夏蕊秋花 飽經霜露得金水之精能益

肺腎二臟以制心火而平肝木木平則風息火降則熱除故能養目血去翳膜與枸杞相對蜜丸久服水無目疾 治白淚頭眩散溼痺瘡

風 家園所種杭產者良花小味苦者名苦蕒非真蕒也景煥牧豎問談云真蕒延齡野蕒

人有黃白二種單瓣味甘者入藥煎茶釀酒作枕俱佳日車

本草從新 甘蕒花 穀精草 陣決明 四 卷 三 部

枸杞子地骨皮為使 鞠青葉救垂危疔毒以葉搗爛入酒絞汁飲之其渣敷於毒上神效

辛溫輕浮功善明目退翳兼治頭風喉痹牙疼疥癩 田中收穀後多有之田低而穀為水腐得穀之餘氣結成穀精草穀湯照二錢治鼻衄不止

草決明 一名青箱子○瀉肝明目

味苦微寒除風熱治一切目疾蟲疥惡瘡 能動陽火瞳子散大者勿服 類雞冠而穗尖長

決明子 瀉肝明目



甘苦鹹平祛風熱作恍惚治青盲內障翳膜遮睛赤腫眶爛

淚出羞明 狀如馬蹏以能明目故名搗碎煎 葉作菜食

利五臟明目

木賊草 輕發汗退目翳

甘苦而平治目疾迎風流淚翳膜遮睛翳乃肝邪鬱遏不能上通於目去節

者能發汗中空而輕有升散火鬱風溼之功 多服損肝舌

出血木賊煎 水漱之即止

麻黃 驅發汗

辛苦而溫僧繼洪云中牟產麻黃入足太陽勝兼走手少陰

陽明心大而為肺家專藥能發汗解表去營中寒邪疏通氣

本草從新

血利九竅開毛孔治傷寒頭痛惡寒無汗東垣曰十劑云輕

之類是也邪客皮毛腠理閉拒營衛不行故謂之實二藥輕

清可去之時珍曰麻黃太陽經藥兼入肺經肺主皮毛葛根

陽明經藥兼入脾經脾主肌肉二藥皆輕揚升發而所入不

同好古曰麻黃湯治衛實桂枝湯治衛虛雖皆太陽經藥其

實營衛藥也心主營為血肺主衛為氣故麻黃為手太陰肺

之劑桂枝為手少陰心之劑時珍曰仲景治傷寒無汗用麻

黃有汗用桂枝未有汗其精微者津液為汗汗即血也在營

則為血在衛則為汗寒傷營營血內滯不能外通於衛衛氣

固閉津液不行故無汗發熱而惡寒風傷衛衛氣外泄不能

內護於營營氣虛弱津液不固故有汗發熱而惡風然風寒

皆由皮毛而入引毛肺之合也蓋皮毛外閉則邪熱內攻故

用麻黃甘草同引毛肺之合也蓋皮毛外閉則邪熱內攻故

肺而和氣汗後無大熱而喘者加石膏活人書夏至後加石

膏知母皆泄肺火之藥是麻黃湯雖太陽發汗重劑實散肺

金火鬱之藥膠理不密則津液外泄而肺氣虛虛則補其母

故用桂枝同甘草外散風邪以救表內伐肝木以防脾佐以

肺氣也有火者加黃芩為陽且湯以瀉肺實也是溫瘧欬逆  
桂枝湯雖太陽解肌輕劑實為理脾救肺之藥也溫瘧欬逆  
上氣風寒鬱於肺經經曰痰喘氣喘時證宜瀉肺然惟皮肉  
不仁水腫風腫 唯冬月在表真有寒邪者宜之若非冬月  
或無寒邪或寒邪在裏或傷風等證雖發熱惡寒不頭疼身  
疼而拘急六脈不浮緊者皆不可用雖可汗之證亦不宜過  
劑汗為心液過汗則心血為之動或亡陽或血溢發汗用  
葶去節煮十餘沸掠去浮沫或用醋湯略泡曬乾亦有用蜜  
水炒者庶免止汗用根節隨時出汗為自汗屬陽虛夢中出  
粟米等分為末袋成撲之佳時珍曰麻黃發汗不能禦根  
節止汗效如影響物理不可測如此白汗有風溼傷風風濕  
氣虛血虛胃熱痰飲中暑亡陽柔痙等證皆可加用蓋性能  
行周身肌表引藥至衛分而固腠理也○汗雖為心液然五

本草從新

刺蒺藜 疏肝瀉肺

辛苦而溫散肝風而瀉肺氣勝溼破血催生墮胎通乳閉消

癥瘕 細審其質性不過瀉氣破血之品古方俱用以補腎

何也 產同州府去刺酒拌蒸牙齒動搖出血不止

沙苑蒺藜 補腎固精

苦溫補腎強陰益精明目治虛勞腰痛遺精帶下痔漏陰瘡

性能固精若陽道數舉精難出者勿服 出潼關狀如



腎子帶綠色今肆中所賣俱是花子真者絕無炒用亦可代茶

宋辛微苦微寒入手足厥陰心包消水行血去瘀生新調經

解毒瘀血去則經調治血風血運血痛血淋胎漏產難崩中帶下帶

橫於益間病生於此故名為帶赤屬血白屬氣虛消疔腫

者補中益氣而兼升提血虛者養血滋陰而兼調氣

乳癰亦取其散通二便其性辛散滑利全無補益勿以其

有益母之名而濫用之神散大者尤忌勸乳成癰益母草

一宿日消生精亦得芫蔚子 調經明目血滯病目者則直之活血順氣逐風血和則氣行

治心煩頭痛血熱所致胎產崩帶令人有子凡婦人血滯血熱者服之有子持珍曰益

本草從新芫蔚 夏枯草 青蒿七 草 部

母根莖花葉實皆可同用若治瘡腫胎產消水行血則宜並

用若治血分風熱門已調經用子為良蓋根莖花葉專於行

子則行中 雖曰行中有補終是滑利之品非血滯血熱者

勿與瞳神散大均在忌例 微炒忌鐵

夏枯草 散結消癭明目 辛苦微寒緩肝火解內熱散結氣治瘰癧鼠瘻癭瘤癥堅乳

癰乳巖目珠夜痛夜痛及點苦寒藥反甚者火為陰寒人

用亦傷胃家 青蒿 瀉熱理勞清暑

苦寒得春木少陽之令最早二月故入少陽厥陰血分肝治

勞瘦骨蒸能除骨蒸之熱用葶勞虛熱久瘡久痢虛煩盜汗

水付搗取汁熬膏

能除陰風毒熱黃瘡疥惡瘡鬼氣尸疰身中鬼氣接引外邪

分伏熱每發刺痛變動不常者為飛尸附骨入肉攻擊血脈見口

聞哭便作者為遁尸淫靡四末不知痛之所在每發恍惚得

便作者為沈尸舉身沈重精神錯雜昏覺昏廢每發氣大發

者為尸疰時珍曰月令通纂言伏內庚日采青蒿懸門庭可

辟邪冬至元旦各服二錢亦良則青蒿之治鬼疰蓋亦有所

伏明目清暑辟穢 凡苦寒藥多與胃家不利惟青蒿芬芳

襲脾宜於血虛有熱之人以其不犯沖和之氣爾寒而洩瀉

者仍當避之 使子勿使葉使根勿使莖熬膏良聖濟總錄

肉青蒿灰石灰等 分淋汁熬膏點之 麵輕宜散結瀉火

味苦微寒而性升浮其形似心實似蓮故入手少陰厥陰心

本草從新連翹 紫花地丁 漏蘆八 草 部

包而瀉火兼除手足少陽三焦手陽明經大溼熱散諸經血

凝氣聚利水通經殺蟲止痛消腫排膿皆結者散之凡腫而

痛為虛邪腫而赤者為結 熱腫而不赤為留氣停痰為十二經瘡家聖藥經曰諸瘡痛

苦寒之物多餌即減食癰疽潰後勿服卓驗方治痔瘡腫

後以刀上飛過絲 馨入麝香貼之 紫花地丁 瀉熱解毒

辛苦而寒治癰疽發背疔瘡癰癧無名腫毒 葉似柳而細

夏開紫花結角生平地者起莖生溝壑者起蔓乾坤秘藥治

得出地丁 草嚼燕下 瀉熱解毒

瀉熱解毒



苦下泄鹹軟堅寒勝熱入胃大腸通肺小腸散熱解毒通經  
下乳排膿止血生肌殺蟲治遺精尿血癰疽發背古方以漏盧湯為首  
稱 出閩中莖如油麻枯黑如黍者真甘草并蒸連翹為使  
惡實 一名牛莠子一名鼠黏子。瀉熱解毒

辛苦而寒瀉熱散結除風宣肺氣清咽喉理痰嗽治痘證消  
斑疹利二便行十二經散諸腫瘡瘍之毒利腰膝凝滯之氣  
性冷而滑惟血熱便閉者宜之否則禁用痘證虛寒泄瀉  
者切勿妄投 實如葡萄而褐色酒拌蒸待有霜拭去用  
根苦寒竹刀刮淨絞汁蜜和服治中風汗出乃愈疔和豬脂

貼瘡腫及反花瘡肉反出如花狀。小兒咽腫牛莠根搗汁細熨之  
本草從新 惡實 大小莠 馬鞭 九 草部 卷三  
大小莠 瀉涼血破血

甘苦涼皆能破血退熱治吐衄腸癰小莠力微能破瘀生新  
不能如大莠之消癰毒丹溪曰小莠治下焦之結熱血淋本  
大莠汁 兩莠相似花如髻大莠莖高而葉皺小莠莖低而  
葉不皺皆用根舌硬出血不止或九竅出血鮮  
馬鞭 瀉破血消脹殺蟲

味苦微寒破血通經殺蟲消脹治氣血癥瘕下部腫瘡陰腫  
塗發背癰疽楊梅毒氣 顯以驅逐為長瘡證久而虛者料  
酌用之 下地甚多春月生苗方莖葉似益母對生夏秋開  
細紫花作穗如車前穗其子如蓬蒿子而細根白而小用苗

葉集驗方男子陰腫大如升核痛人所不能治馬鞭草搗塗之  
劉寄奴 瀉破血止血

苦溫破血通經除癥下脹止金瘡血 多服令人吐利 一  
莖直上葉尖長糙澀花白蕊黃如小菊花有白絮如苦苣菜  
子細長亦似苦苣子莖葉花子皆可用風入瘡口腫痛劉寄奴為未修之即止  
紅花 古名紅藍花。通行血潤燥

辛苦甘溫入肝經而破瘀活血疾行則血活有熱結於中  
吐未盡加桃仁紅花行之潤燥消腫止痛凡血熱血瘀治經  
大抵鮮血宜止瘀血宜行 產後血運口噤有產婦血閉而  
閉便難胎死腹中血不能下 紅花數十斤煮湯寢於上而薰之湯冷再加半死名醫陸氏以  
日而蘇金匱有紅藍花酒治婦人六十二證風證喉痹不通

本草從新 劉寄奴 紅花 王不留行 十 草部 卷三  
痘瘡血滯 過用能使血行不止而斃 酒噴微焙 臙脂  
活血解痘毒敷痘疔挑破以油 子功與花同 葉搗塗遊

腫 王不留行 通行血  
甘苦而平其性行而不住雖有王命不能走血分通脈脈乃  
陽明衝任之藥陽明多氣多血 除風去痹止血定痛利便通經催生  
下乳氣盛血滯者可暫用 治金瘡血 癰瘡疔瘡散出竹木刺  
失血後崩漏家及孕婦宜忌之 花如鈴鐸實如燈籠子

殼五稜取苗子蒸漿水浸  
瞿麥 通利水破血



苦寒降心火利小腸逐膀胱邪熱為治淋要藥若產後淋宜與蒲黃同用

五淋大抵皆屬溼熱熱淋宜入正及山梔滑石之類血淋宜小蘗牛膝青腎虛淋宜補腎不可獨瀉老人氣虛者宜參朮兼木通山梔亦有痰滯中焦作淋者宜

行痰兼通利藥不可發汗汗之必便血或血利竅決癰消腫明目去翳通經墮胎善下小腸虛者忌服恐心熱未除而

小腸復病矣當求其屬以衰之 花大如錢紅白斑爛色甚

嫵媚俗呼洛陽花用蕊殼丹皮為使惡螻蛄竹木入肉罌麥

七或煮汁 日飲二次

篇蓄一名扁竹口通淋殺蟲

苦平利小便治黃疸熱淋殺諸蟲治虻蝮腹痛女子陰蝕者

疥瘡諸疾皆去溼熱之功葉細如竹弱莖蔓引促節有粉二月開

本草從新 瞿麥 篇蓄 車前子 十一 卷三

紅花 通利水清肺肝

車前子 通利水清肺肝

甘寒清肺肝風熱滲膀胱溼熱開水竅以固精竅令人有子

男女陰中各有二竅一竅通精一竅通水二竅不並開水竅

開則溼熱外洩相火常寧精竅常閉久人精足明醫別錄云

限固精藥久服此行房即治溼痹五淋暑溼瀉痢目赤障翳

有三五子衍宗丸用之 治溼痹五淋暑溼瀉痢目赤障翳

催生下胎 陽氣下陷腎氣虛脫勿服入滋補藥酒蒸搗

餅入利水泄瀉藥炒研

車前草 通行水瀉熱涼血 甘寒涼血去熱通淋明目凡利

劑多損目唯此能解肝與小 使葉勿使莖莖

腸之溼熱熱去而目清矣

鑿心 輕通利水清心

甘淡微寒降心火清肺熱利小腸心與小腸相為表裏心火

從小便 通氣止血治五淋水腫燒灰吹喉癰塗乳止夜啼擦

出矣 解最良 縛成把擦摩極癢時蟲從草出 中寒小便不禁者

勿服 破傷出血銼心 嚼爛敷之即止

地膚子 通利水

甘苦而寒入膀胱除虛熱利小便而通淋時珍曰無陰則陽

治小便不通用知藥滋腎之意王節齋云小便不禁或頻數

占方多以為寒而用溫濕之藥殊不知屬熱者多蓋膀胱火

邪妄動水不得寧故不能禁而頻數也老人多頻數由膀胱

血少陽火偏旺也治法當補膀胱陰血瀉火邪為主而佐以

收澀之劑如杜蠟山茱北味之類補血 治癩疔散惡瘡煎湯

瀉火治其本也收之澀之治其標也 煎湯 葉作浴湯去皮膚風熱丹腫洗眼除雀盲溼痛 葉如

本草從新 燈心 地膚子 冬葵子 海金沙 十一 卷三

高莖赤子類蠶砂惡螻蛄膝下疼痛地膚子

冬葵子 通利腸利竅

甘寒淡滑潤燥利竅通營衛行津液利二便消水腫用榆皮

通關格下乳滑胎 秋葵復種經冬至春作子者名冬葵子

根葉同功春葵子亦滑不堪入藥 蜀葵花赤者治赤帶白

者治白帶赤者治血燥白者治氣燥亦治血淋關格皆取其

寒潤滑利之功湯火傷瘡冬葵

海金沙 通淋瀉溼熱

甘寒淡滲除小腸膀胱血分溼熱治腫滿五淋莖痛得梔子

牙消蓬砂治傷寒熱狂大熱利小便此 唯熱在大陽經血

釜底抽薪之義



分者宜之 產黔中及河南收暴日中小乾以紙襯之以杖  
擊之有細砂落紙上且暴且擊以盡為度莖細如線引竹木  
上葉紋皺處有砂黃赤色忌火

茵陳 通利溼熱治諸黃

苦燥溼寒勝熱入足太陽經膀胱發汗利水以泄太陰陽明之

溼熱脾為治黃疸之君藥 脾胃有溼熱則發黃黃者脾之色  
多薰黃而色暗者溼多 又治傷寒時疾狂熱瘧瘧頭痛頭旋  
須五苓之類佐助成功

女人痕癩 皆溼熱 按黃疸須分陰黃陽黃陽黃宜茵陳陰

黃宜溫補若用茵陳多致不救

葶藶子 大瀉氣開通行水

本草從新 茵陳 葶藶子 大瀉 主 草部 卷三

辛苦大寒性急大能下氣行膀胱水肺中水氣膈急者非此

不能除破積聚癥結伏留熱氣消腫除痰止咳定喘 皆水溼

通經利便 十劑日洩可去閉葶藶大瀉之屬是也 性峻不

可混服有甜苦二種甜者力稍緩更宜大瀉輔之 仲景有葶

肺湯治肺氣喘急不得臥切卷 子如黍米微長色黃糯米

大青 瀉心胃熱毒 日轉以大棗補土所以制水 湯淋汁沐頭三四度即愈

苦鹹大寒解心胃熱毒治傷寒時疾熱狂陽毒發斑 熱甚傷

表虛則發斑紫黑者熱極而胃爛也 黃疸熱痢丹毒喉痹

非心胃熱毒勿用 處處有之高二三尺莖圓葉長葉對

節生八月開小紅花成簇實大如椒色赤用莖葉

青黛 瀉肝散鬱火

鹹寒色青瀉肝散五臟鬱火解中下焦蓄蘊風熱 衍義曰一

二陰偏生溼瘡熱癢而痛出黃汁二便澀用鱉鱉松脂黃丹

齒克四兩研爛青黛一兩和塗熱痛皆去仍服入正散而愈

酒物果 治傷寒發斑血痢咯血 食杏仁研置柿餅中煨 小兒

驚癇疳熱丹熱敷癰瘡蛇犬毒 性涼中寒者勿使即陰虛

而有熱者亦不宜用 真者從波斯國來不可得也今用乾

蘆根 瀉熱止嘔 蘆根 蘆根 蘆根 蘆根 蘆根 蘆根 蘆根 蘆根 蘆根 蘆根

本草從新 青黛 蘆根 蘆根 蘆根 蘆根 蘆根 蘆根 蘆根 蘆根 蘆根

甘和胃寒降火治嘔噦反胃 嘔逆食不下 客熱消渴傷寒煩

熱止小便數 肺為水之上源脾氣散精上歸於肺始能通調

則小便數甚至不能少忍火性急速故也蘆中空氣清 蘆笋能

解魚蟹河豚毒 反胃嘔吐由於寒者勿用 取逆水肥厚

者去鬚節 因熱霍亂煩悶蘆根三錢 蘆根 蘆根 蘆根 蘆根 蘆根

苦辛生寒熱溫治纏綿風氣四肢麻痺筋骨冷痛腰膝無力

風溼瘡瘍 長於理風溼畢竟是燥血之品特之為補非是

本草相傳功用甚奇近世服之經年罕效意者製法未盡善

與風氣有分別與藥產非地道與亦以見執方者之失也 江蘇人呼豬為豨其草似豬豨臭故名以五月五日六月



六日七月七日探者尤佳去粗莖留枝葉花實酒拌蒸曬九

次蜜丸種發辛苦氣寒必蒸曬九次加以酒蜜則苦寒之陰濁盡去而清香之美味見矣數不至九陰濁未盡不能透骨搜風搗汁熬膏以生地甘草煎膏煉蜜三味收之酒

而御病也調尤妙風氣行於腸胃泄瀉瀉瀉為未醋

旋覆花名金沸草瀉下氣消咳

苦辛能下氣行水鹹能軟堅微溫能通血脈入肺大腸經消

痰結堅痞唾如膠黍噫氣不除噫於介切俗作噫胸中氣不暢故噫以通之屬不足亦有

散之藥冷利大腸虛人禁之根治風溼葉治疔瘡腫毒傳

金瘡類金錢菊去皮蒂蕊殼蒸用入煎劑須用絹包好

本草從新旋覆花 紫苑 款冬花 五 草 部 三

有細毛恐射肺令人嗽

紫苑潤肺下氣

辛溫潤肺苦溫下氣化痰止渴治寒熱結氣欬逆上氣欬吐

膿血專治血痰為肺經虛熱小兒驚癇亦虛而能開喉痹取

惡涎又能通利小腸本草匯云苦能達下辛可益金故吐血保肺收為上劑雖入至高善於達下使

氣化及於州辛散性滑暫用之品陰虛肺熱者不宜專用

多用須地黃麥冬共之根作節紫色潤軟者良今人多以

根偽白者名女苑時珍曰紫入血去頭鬚蜜水浸焙款冬為

使惡天雄瞿麥藜本遠志畏茵陳婦人小便卒不得出或

款冬花潤肺化痰止咳

辛溫潤肺消痰除煩定驚明目治欬逆上氣喘渴肺虛喉痹

肺痿肺癰欬吐膿血為治嗽要藥燒煙以筒吸之亦良本草得腎之體先腎之用故為溫肺理嗽之最大抵效必因寒寒

為冬氣入肺為逆款冬非肺家藥乃使肺邪從腎順流而

出也款冬百合等分蜜丸名百花香膏治欬嗽痰血凡陰虛勞嗽通用款冬紫苑百合沙參生地麥冬五味苡仁如內熱

骨蒸加丹皮地骨若嗽而復瀉者為肺移熱於大腸十一

二月開花如黃鞠其主用皆辛溫開豁也卻不助火可以入

微見花未舒者良生河北關中世多揀淨花甘草水浸一

宿暴用得紫苑良杏仁為使惡早角元參硝石畏辛夷青箱

麻黃連翹黃芪苒母雖畏苒母得之反良口中疳瘡黃連煎湯漱口乃以餅子敷之立消

本草從新牛膝

牛膝通下行補肝腎散惡血

苦酸而平足厥陰少陰經藥肝主筋能引諸藥下行酒蒸甘酸而

溫益肝腎強筋骨腎主骨治腰膝骨痛足痿筋攣陰痿血行

止下行故理足補肝腎以上皆補生用散惡血破癥結血

則結治心腹諸痛淋痛尿血熱蓄膀胱便瀉而痛日淋氣淋

散寒戰後溲膏淋便出如膏石淋精結成石血淋溼痛尿血色

鮮者心與小腸實熱色赤者腎與膀胱虛冷子和日石淋乃

肝經移熱於胞中日久熱煎成石非腎與小腸病也大抵治

淋宜通氣清心平火利溼不宜用補恐溼熱得補增劇也牛

膝淋證要藥血淋尤宜用之杜牛膝亦可又有中氣不足致

小便不利者宜補中益氣經所謂氣化則能出也忌用淋藥

之經閉產難下行之效喉痺齒痛引火癰腫惡瘡金瘡傷折

惡血之功出竹木刺搗爛卷之即出縱有升無降用以為導



甚妙 主用皆在腎肝下部上焦藥中勿入夢遺滑精血崩

不止及氣虛下陷因而腿膝腫痛者大忌 出懷慶府長大

肥潤者良下行生用入滋補藥酒浸蒸惡鼈甲畏白前忌牛

內口舌瘡爛牛膝浸酒含漱牙齒疼痛煎湯冷漱

續斷 補肝腎理筋骨

苦辛微溫補肝腎通血脈理筋骨主勞傷暖子宮縮小便止

遺洩破瘀血治腰痛胎漏懷妊崩帶腸風血痢平胃散一兩

半每服二錢米飲 癰痔腫毒又主金瘡折跌以功止痛生肌

女科外科需為上劑私前不滯行而川產良狀如雞腳皮

黃破節節斷者真草李根形似續斷去向裏鞭筋酒浸地黃

本草從新 續斷 胡盧巴 艾葉 七 草 部 三

為使惡雷丸葉榜卷打胡盧巴燥補腎命除寒溼

苦溫純陽入右腎命門暖丹田壯元陽治腎臟虛冷陽氣不

能歸元同附子痲疝冷氣同商香巴載川寒溼脚氣 相火

熾盛陰血虧少者禁之 出嶺南番州者良云是番菴服子

淘淨酒浸暴或蒸或炒小腸氣痛胡盧巴為末

艾葉 宣理氣血燥逐寒熱

苦辛生溫熱純陽之性能回垂絕之元陽通十二經走三

陰大小理氣血逐寒溼暖子宮止諸血溫中開鬱調經安胎

胎動腰痛下血膠艾湯治吐衄崩帶治帶腹痛冷痢血痢霍

亂轉筋殺虻治癰諸煎服外科有用乾艾作湯投白礬二三

以佐陽而艾性 以之灸火能透諸經而除百病丹田氣弱臍

艾裝袋兜臍腹甚妙寒溼純陽香燥凡血燥生熱者禁與

灸火亦大傷陰血虛者宜慎 陳久者良揉搗如絲謂之熟

艾灸火用婦人丸散醋煮搗併再為末用入茯苓數片

宜鮮者醋香附為使艾附丸調婦人諸病未時重湯陰艾日

一條更透蒙筌發明並以野艾為真斷艾

甘溫治血崩金瘡白絲或子油辛熱微毒治惡瘡疥癬然

燈損目 有草木二種草本出南番宋未始入江南今則偏

本草從新 木棉 雞冠花 元寶草 辛寒 部 六 草 部 三

布利被天下其益大哉 木本出交州永昌等處

雞冠花

甘涼治痔漏下血赤白下痢崩中赤白帶下分赤子治腸

風瀉血赤白痢崩中帶下炒苗治瘡痔及血病 以花狀

命名

元寶草 補陰 辛寒補陰治吐血衄血 生江浙田腔間一莖直上葉對節

生如元寶向上或三四層或五六層

雪裏青 海熱

苦大寒治咽喉急閉搗汁灌一名過冬青生田腔間如天



名精而小葉布地生無枝梗四時不凋雪天開小白花

萬年青 湯熱

甘苦寒治咽喉急閉 搗汁入米醋少許 一名千年薑 子

可催生

白米飯草 一名糯米飯草。潤補肺

甘平潤燥補肺和中益胃治勞傷肺氣吐血欬嗽 不論根莖

熬膏入上白蜜煉 又八 味草用花尤良 花味甚甘兒童

稠貯瓷器隨時服 常採以味其汁

淡竹葉 通利水

甘淡寒利小便 小便利則心火因之 有走無守孕婦禁服

本草從新

春生苗高數寸細莖綠葉儼如竹秋結小長穗 根苗搗汁

芳烈

蒼實 補中氣

味苦酸平益氣充肌明目聰慧先知久服不飢不老 此神草

經列之 葉治痞疾 腹中痞塊蒼實獨壽穿山甲未食鹽同

為度其痞化爲 血從大便出

箸

甘寒利肺氣 聖濟總錄治肺壅鼻衄著葉燒灰白 治諸血症

並燒存性溫 通小便 瓶一選方治五淋血淋尤妙多年煮酒

湯服一錢 療喉痺 葉簡方治咽喉閉痛著葉消癰腫 趙宜真

下日三服 療喉痺 葉簡方治咽喉閉痛著葉消癰腫 趙宜真

方治吹奶乳癰五月五日樓愈目疾 經驗方籠著燒灰

芭蕉根 湯熱解毒

甘大寒治一切腫毒發背欲死赤遊風癰風熱頭痛 後方並

搗爛 產後血脹 搗汁溫服 消渴飲水 骨節煩熱生痔

塗之 狂上血淋澀痛 聖惠方早蓮草 瘡口不合 直指方取

芋麻根 通治血淋

甘寒治小便不通 同蛤粉各半兩為末每服二錢。搗元方

通 痰哮喘嗽 即效未全可以肥豬肉二三片醃食甚妙 肛門

腫痛 坐之 脫肛不收 搗爛煎 療血淋 煎湯頻服亦治諸淋

芋麻與產婦枕之破血止血運 產後腹痛以芋安腹上即止也

本草從新

甘涼煮食治小便赤澀去煩熱利溼熱除酒疸作菹利胸膈

安五藏令人歡樂忘憂輕身明目 根治沙淋下水氣 小便

煎水類飲甚良 除酒疸 黃色偏身 吹乳乳癰腫痛 搗酒服外

偏身水腫亦效 補陰潤燥 石龍芮

石龍芮 補陰潤燥

苦平補陰氣不足治失精莖冷令人皮膚光澤有子 時珍曰

乃平補之藥古方多用之其功與枸 把覆盆子相埒而世不知用何哉 逐諸風利關節止煩渴

明耳目 用子 根皮功用相 微辛 苦澀寒除心下煩熱主寒

葉 名水莖俗呼胡椒菜 熱鼠瘻癰癩生瘡結核聚氣 食療本草薑菜日乾為末油下

煎成膏日三五度摩之便瘥下



瘀血易方血初起止霍亂解諸毒唐本草搗汁洗馬毒  
毒及癰腫。淮南萬畢術  
蛇咬生瘡生薑汁塗之

狗尾草

疣目貫髮以莖穿之即乾滅凡赤眼拳毛倒睫者翻轉目

以一二莖蘸水曼去惡血甚良 一名莠莠之亂又名光明

草治目疾

敗醬通破血解毒

苦平解毒排膿治癰腫破凝血療產後諸病時珍曰敗醬乃

藥也善排膿破血故仲景治癰及古方婦人科產後  
腹痛腹痛等證多用之後人不知用蓋未遇識者爾 一名

苦菜用根苗

楊氏療乳方治蠅螻尿瘡遠

本草從新

狗尾草 敗醬 薇街 蓋貢石龍芻 酸漿

主 草 部 卷 三

薇街通祛風解毒

苦平治風溼痺歷節痛驚癩賊風鼠瘻癰腫素問用治酒風

汗出如浴惡風少氣以澤瀉丸各十  
分薇街五分合以三指撮為飯後

一名麋街一名鹿街一名鹿街  
一名鹿街草言鹿有疾術此草即鹿也

石龍芻

甘溫治小腹痛痼腹內冷積水痢諸病

石龍芻

即龍葵草。通淋

苦微寒治小便淋閉莖中熱痛 敗席主治略同 取爾敗

有垢者方尺煮汁服

燈籠草

即燈籠草。通清淫熱

苦寒除熱利溼清肺化痰除煩滿通小便治黃治上氣欬嗽

並煮汁或研敷小兒閃癖丹溪曰燈籠草苦能除溼熱輕能

育生疔服耳草治寒痰欬嗽也時珍曰酸漿除熱故能清熱

治欬利溼故能化痰治癖一人病虛乏有痰欬嗽以此加入

湯中 根莖花葉俱可用葉貼灸

子 酸平與根莖花葉同功天泡溼瘡搗子敷

鼠鞠草 即傷耳草。救荒

甘平除痰止咳時珍曰別錄云治寒熱止咳嗽東垣云治寒

寒嗽多是火鬱於內而寒覆於外也按陳氏經驗方云一奇

散治一切欬嗽不論久遠晝夜無時用款冬花加倍併耳草

減半熟地黃二兩焙研末每用二錢於爐中燒之以筒吸煙

煙下有涎吐去子家一獲久病此醫治不效偶在沅州得一

婢用此法兩 雜米粉作糗食甜美荒年當糧最佳

鼠鞠草

鼠鞠草

鼠鞠草

鼠鞠草

鼠鞠草



本草從新卷四目錄

草部 毒草類三十種

附子 草烏頭 白附子 天南星 牛黃 常山

藜蘆 大戟 甘遂 商陸 芫花 續隨子

牽牛 蓖麻子 貫衆 射干 蚤休 玉簪

大黃 蘭茹 天名精 山慈姑 茵芋 莽草

仙茅 棠耳 木鼈子 鳳仙子 土連翹 煙

本草從新

目錄

一 草部 四部

本草從新卷四

草部 毒草類

附子 大燥同陽補腎命火逐風寒溼

辛甘大熱純陽其性浮多沈少其用走而不守通行十二經

無所不至能引補氣藥以復散失之元陽丹滔日氣虛甚者

多溼亦用引補血藥以滋不足之真陰引發散藥開腠理

以逐在表之風寒同乾薑桂枝溫引溫暖藥達下焦以祛在

裏之寒溼善引火下行津治三陰傷寒戴陽吳緩傷寒證要

藥凡傷寒傳變三陰中寒夾陰身雖大熱而脈沈細或厥冷

腹痛甚則唇青囊縮急須用之若待陰極陽竭而用之已遲

矣東垣治傷寒陰盛格陽面目俱赤煩渴引飲脈七八至但

按之則散用薑附湯加人參投半斤得汗而愈此神聖之妙

也中寒中風本中曰中漸傷日傷輕為感

下虧生氣不布宜自汗陳言三因方有附而附參附三湯

同歸地人參用自汗嘉言曰衛外之陽不固而自汗則用

芪附脾中之陽過鬱而自汗則用附而附參附三湯

而自汗則用參附凡屬陽虛自汗不能舍三方為治

膈噎膈噎多由氣血虛胃冷胃弱而成飲可下而食不下

門胃之上口也此上焦名噎食下胃脘痛須臾吐出稿在胃

下口也此中焦名噎朝食暮吐稿在胃脘大小腸下口也此

下焦名反胃又有痰飲食積血壅塞胃口者如寒痰胃冷

則宜薑附參朮得稿者當滋潤宜四物牛羊肉煎血者加韭

汁心腹冷痛暴瀉脫腸脾泄久痢霍亂轉筋寒客中焦脾胃

為轉筋拘攣風痺癱瘓積聚督脈為病脊強而厥小兒慢驚

痘瘡灰白癰疽不斂一切沈寒痼冷之證經日陰虛生內開



動腎氣其關始開胃中積水始下以陽主開故也集驗曰腫  
因積生痛去而腫再作者再用利藥小便愈閉看多束手蓋  
中焦氣不升俸為寒所縮小便消陰翳則便溺有節壯陽退  
陰殺邪辟鬼通經隨治通宜令服虛陽上浮治之以寒則陰  
益甚治之以熱則格拒不納用熱藥冷飲下熱之後令體既  
消熱性便發精且不達而致大益此反治之妙也又有寒藥  
熱飲以治熱證此舉因熱用熱亦相同也經曰正者正治反  
者反治如用寒治熱用熱治寒此正治也或以寒治寒以熱  
治熱已反治也經所謂必伏其所主而先其所因發散生用  
蓋指寒藥熱藥為反佐以作向導也故亦曰從治  
峻補熱用趙嗣真曰俸景麻黃附子細辛湯熱附配麻黃發  
王節齋明醫雜著曰氣虛用四君血虛用四物虛者俱宜  
加熟附蓋四君四物皆和平寬緩之劑須得附子健悍之性  
行之方能成功附子熱毒本不可輕用但有病當雖暑熱  
時月亦可用也景岳曰今之用附子者必待勢不可為不得  
已然後用之不知回陽之功當於陽氣將去之際斬用以望  
挽回若既去之後死灰不可復然矣但附子性悍獨任為難

本草從新

附子

草部四

必得大甘之品如人參熟地炙甘草之類皆足以制其剛而  
濟其勇斯無往不利矣丹溪曰烏附行經仲景入未丸用為  
少陰向導後世因以為補藥誤矣附子走而不守取其健悍  
走下以行地黃之帶爾相習用為風藥及補藥殺人多矣認  
菴曰附子味甘氣熱峻補元陽陽微欲絕者起死回生非此  
不為功故仲景四逆真武白通諸湯多用之其有功於生民  
甚大况古人日用常用之最多本非禁劑丹溪乃僅以為  
行經之藥而云用作補劑多致殺人言亦過矣蓋丹溪法重  
滋陰故每警陽若內真熱而外假寒熱厥似寒宜承氣白  
藥亦其偏也  
因熱霍亂等證服之禍不旋踵陰虛者亦不可加入滋陰藥  
中常服補陽之藥則虛陽益熾真陰愈耗精血日枯而氣無  
所附麗遂成從前附子皆野生所產甚罕價值甚高而力  
甚大近今俱是種者出產多而價值賤力甚薄土人以鹽醃  
之愈減其力陝西出者名西附四川出者名川附川產為勝

川附體鬆而外皮多細塊西附體堅而外皮光潔以皮黑體  
圓底平八角頂大者良修治法煎極濃甘草水將附子泡浸  
剝去皮臍切作四塊再濃煎甘草湯泡浸令透然後切片慢  
火炒黃而乾放泥地上出火毒有用水浸麵裏煨令發折則  
者有用黑豆煮者有用甘草鹽水蘊汁童便煮者恐煮之氣  
味煎出其力尤薄且製之不適欲去其毒性爾若用童便是  
反抑其陽剛之性矣尤非法之善者惟用甘草湯泡浸則毒  
解而力不減允為益善矣。市醫漂淡用之是徒用附子之  
名畏人參黃芪甘草防風犀角綠豆童便反黃母半夏枯樓

白朮白朮中其毒者黃連犀角甘草煎湯解之或用黃土水  
澄清亦可解 附生者為附子手足凍裂附子去皮  
烏頭 大燥祛風 功同附子而稍緩附子性重峻回陽逐寒

本草從新

烏頭

烏頭尖

天雄

側子

草部四

烏頭性輕疏溫脾逐風寒疾宜附子風疾宜烏頭 即附子  
之母 有謂春採為烏頭冬  
採為附子者非也

烏附尖 宣吐風痰 吐風痰治癩癩取其銳氣直達病所丹

治許白雲屢用瓜蒂梔子苦參藜蘆等劑吐之不透  
後用附子尖和漿水與之始得大吐膠痰數塊而安

天雄 大燥同陽補腎命火逐風寒淫 補下焦腎命陽虛

天雄之尖皆向下其臍乃向上生苗之處寇氏謂其不肯就  
下潔古謂其補上焦陽虛俱誤認尖為向上爾丹溪以為下  
部之佐者庶幾得之若果上焦陽虛則 治風寒淫痺為風家

主藥發汗又能止陰汗 細長者為天雄

側子 大燥治手足風 散側旁生宜於發散四肢充達反毛

治手足風淫諸癩 連生者為側子



草烏 頁大燥開頑痰

辛苦大熱搜風勝溼開頑痰治頑瘡以毒攻毒頗勝川烏然

至毒無所釀制不可輕投 野生狀類川烏故亦名烏喙

汁炒或豆腐煮 十便良方治腰脚冷痛草烏頭三

白附子 燥祛風溼治面疾

辛甘大熱純陽陽明經藥能引藥勢上行治面上百病

禁於面白附能去頭面 祛風痰治心痛血痹諸風冷氣中風

遊風可作面脂消瘰癧 燥毒之品似中風證雖有痰亦禁用小兒

慢驚勿服 根如草烏之小者嫩紋有節炮用 陶隱居曰此

真者今唯 涼州生

本草從新

草烏頭

白附子

天南星

四

卷

部

天南星 燥溼宜祛風痰

味辛而苦能治風散血 傷風刀傷瘻傷如神破傷風者藥敷

瘡口溫酒調下二錢打傷至死 氣溫而燥能勝溼除痰性緊

童便調灌二錢連進三服必活 而毒能攻積拔腫為肝脾肺三經之藥治驚癇風眩

作身強口噤喉痹舌瘡結核疔瘰癧毒疥癬蛇蟲咬毒 調未

破結下氣利水墮胎性更烈於半夏 與半夏皆燥而毒故皆

夏辛而能守所以古安 按南星治風痰半夏治溼痰功用

胎方中亦有用半夏者 雖類而實殊也非西北人真中風者勿服陰虛燥痰大忌

根似半夏而大看如虎掌故一名虎掌以礬湯或皂角汁浸

三晝夜暴用或酒浸一宿蒸熟竹刀切開以不入為度或鹽

渣黃泥和包煨熟用造麴法以薑汁礬湯和南星末作餅搗

葉包待生黃衣日乾造膽星法臘月取黃牛膽汁和南星末

納入膽中風乾年久者彌佳 膽有益肝膽之功 畏附子乾

薑防風 得防風則不麻火炮則毒性緩所謂火能

半夏 燥溼痰宜通陰陽

辛溫體滑性燥能走能散和胃健脾除溼化痰發表開鬱下

逆氣止煩嘔發聲音救暴卒 凡遇五絕之病用半夏未吹入

絕謂益死溺死壓 又能行水氣以潤腎燥利二便止咽痛

死能化液故潤燥丹溪謂二陳湯能使大便潤而小便長

成無已傷寒明理論曰半夏辛散行水氣而潤腎燥又惠民

和劑局力半硫丸治老人虛秘皆取其潤滑也俗以半夏南

星為燥誤矣溼去則土燥痰涎不生非二物性燥也古方治

嘔病喉痹吐血下血非禁劑也二物亦能散血故破傷瘻日

皆主之唯陰虛勞損則非溼熱之邪而用利竅行溼之藥是

重竭其津液醫之罪也豈藥之咎哉皇甫謐甲乙經用 治欬

逆頭眩 火炎痰厥厥頭痛眉稜骨痛 風熱脇痛胸脹傷寒

熱痰瘧不眠 素問曰胃不和則臥不安半夏能和胃氣而通

不得眠飲以半夏湯陰陽既通其臥立至又有喘嗽不得眠

者左不昏眼屬肝脹宜清肝右不得眠屬肺脹宜清肺服藥

無效者 反胃吐食 膈散痞除癭 瘰癧消腫止汗 溼為治溼痰

之主藥 汪氏曰脾胃溼滯運化為痰此非半夏曷可治平若

本經為睡入肝為淚入心為汗入肺為涕入脾為痰痰者因

於而動脾之溼也半夏泄痰之標不能治痰之本治本者治

腎也欬無形痰有形無形則潤有形則燥所以為流脾溼而



肺為貯痰之器按有聲無痰曰欬蓋傷於肺氣有痰無聲曰嗽蓋動於脾溼也有聲有痰曰欬嗽或因火因風因寒因溼因虛勞因食積宜分證論治大法治嗽當以治痰為先而治痰又以順氣為主氣順則火降而痰消宜以半夏南星燥其痰和殼核紅利其氣肺虛加溫斂之味肺實加涼瀉之劑 主治最多莫非脾溼之證以半夏專為除痰而半夏之功不復見知於世矣 苟無溼者小柴胡湯半夏瀉心湯皆用半夏豈為除痰乎

均在禁例古人半夏有三禁謂血家渴家汗家也若非脾溼

且有肺燥誤服半夏不可追趙繼宗曰二陳治痰世醫執寒溼食諸痰則相宜至於勞痰孕婦服之能損胎若與參朮失血諸痰反能燥血液而加病

開胃之功 圓白而大陳久者良合陳皮茯苓甘草名二陳湯為治痰之總劑寒痰佐以乾薑芥子熱痰佐以黃芩枯樓溼痰佐以蒼朮茯苓風痰佐以南星前胡痞痰佐以枳實白朮更香痰之所在加引導

藥致霞造鞠十法一薑汁浸造名生薑鞠治淺近諸痰一

本草從新 半夏 六 卷四

礬水煮透兼礬和造名礬鞠礬最能卻水治清水痰一煮阜

角汁鍊膏和半夏末為鞠或加南星或稍加麝香名阜角鞠

治風痰開經絡一用白芥子等分或三分之一竹瀝和成略

加鞠和名竹瀝鞠治皮裏膜外結核隱顯之痰一麻油浸半

夏三五日炒乾為末鞠糊造成油以潤燥名麻油鞠治虛熱

勞欬之痰一用臘月黃牛膽汁略加熱蜜和造名牛膽鞠治

顛癩風痰一用香附蒼朮撫芎等分熬膏和半夏末作鞠名

問鬱鞠治鬱痰一用芒硝居半夏十分之三煮透為末煎大

黃膏和成名硝黃鞠治中風卒厥傷寒宜下由於痰者一用

海粉雄黃居半夏之半為末煉蜜和造名海粉鞠治積痰沉

痼一用黃牛肉煎汁鍊膏即霞天膏和半夏末為鞠名霞天

鞠治沉疴痼痰以上並照造鞠法草盒七日待生黃衣懸掛

風處愈久愈佳 浸七日逐日換水瀝去涎切片薑汁拌炒

性畏生薑用之以柴胡射干為使畏生薑秦皮龜甲雄黃忌

制其毒而功益彰 羊血海藻飴糖惡阜角反烏頭盤腸生產產時子腸先出產

中則 上也 常山 直吐痰截瘧通行水

辛苦而寒能引吐行水祛老痰積飲痰有六風痰寒痰溼痰熱痰食痰氣痰也飲有五流於肺為支飲於肝為懸飲於心為伏飲於經絡為溢飲於腸胃為痰飲也常山力能吐之下之截諸瘧必效瘧疾必有黃蘗聚於胸中故曰無痰不成瘧瘧主痰飲故曰瘧脈自弦常山去老痰積飲故為諸瘧要藥時珍曰

本草從新 常山 七 卷四

常山蜀茶劫痰截瘧須在發散表邪及提出陽分之後用之

瘧有經絡臟腑風寒暑溼痰食瘧鬼之別須分陰陽虛實不

可混治常山蜀茶得甘草則吐得大黃則利得烏梅穿山甲

則入肝得小麥竹葉則入心得秫米麻黃則入肺得龍骨附

子則入腎得草薢檉榔則入脾蓋無痰不作瘧一物之功亦

在驅逐痰水而已土材曰常山發吐唯生用多用為然與甘

草同用亦必吐若酒浸炒透但用錢許每見奇功未見其吐

也世人泥於雷敷老人久病忌服之說使良藥見疑沉痾難

起抑何愚耶○常山吐瘧痰瓜蒂吐熱痰烏 性猛烈施之

附尖吐溼痰萊菔子吐氣痰藜蘆吐風痰 雞骨者良

養食者多效若肉食之人稍稍挾虛不可輕入 蜀漆

燒酒浸一宿炒透用桔樓為使忌蔥茗 蜀漆常山功用略

同 古方有蜀漆散取其兩性 甘草水拌蒸

藜蘆 宜引吐

辛寒至苦司蠱毒與喉痺能殺蠱理疥癬入口即吐善通頁

辛寒至苦司蠱毒與喉痺能殺蠱理疥癬入口即吐善通頁

辛寒至苦司蠱毒與喉痺能殺蠱理疥癬入口即吐善通頁

辛寒至苦司蠱毒與喉痺能殺蠱理疥癬入口即吐善通頁

辛寒至苦司蠱毒與喉痺能殺蠱理疥癬入口即吐善通頁

辛寒至苦司蠱毒與喉痺能殺蠱理疥癬入口即吐善通頁



令人噫風痼證多用之 張子和儒門事親曰一婦病風痼初發求死而已值歲大饑採百草食見野草若蔥蒜蒸飽食覺不安吐膠涎數日約一二斗汗出如洗甚昏困後遂輕健如常人所以所食蔥蒜乃蔥蔥苗即蒜蘆是矣時珍曰和王妃年七十中風不省身關緊閉先考太醫吏日月池翁診視濃煎葱蘆湯灌之少頃噫氣逆吐痰 服之令人煩悶吐逆大損津液虛者慎之 取根去頭用黃連為使反細辛芍藥諸

參惡大黃畏葱白 吐者服蔥湯即止與酒同用殺人○頭生蟻蝨藜蘆未參之○疥癬蟲疥藜蘆末生油

大戟 寒通瀉臟腑水淫

苦能直泄瀉臟腑水淫兼善逐血辛能橫散故發汗消癰

寒能通二便閉治十二種水腹滿急痛積聚癥瘕頸腋癰腫

本草從新 大戟 卷四部

風毒脚腫通經墮胎瀉火逐痰 時珍曰痰涎為物隨氣升降無處不到入心則迷成癲癩入肺則塞竅為欬喘背脊冷入肝則脇痛乾嘔寒熱往來入經絡則痲痺疼痛入筋骨則牽引隱痛入皮肉則癩癧癰腫腫脹無擇竝以控涎丹王之殊有奇功此乃治痰之本痰之本水也淫也得氣與火則結為痰大戟能泄臟腑水淫甘遂能行經路水淫白芥子能散皮裏膜外痰氣唯善用者能收奇功也又曰錢仲陽謂腎為真水有補無瀉後云痘證變黑歸腎者用百祥膏下之非瀉腎也瀉其腑則臟自不實腑者膀胱也百祥惟大戟一味能行膀胱之水故也藕謂非獨瀉腑乃腎和實而瀉肝也實則瀉其子大戟浸水青絲肝膽之色也痘證毒盛火熾則水益涸風火勢則上受虧故津液內竭不能化膿而成黑陷之證瀉其風火之毒所以救腎扶脾也張潔古活法棧要用大戟一兩棗三枚同煮焙乾去戟用棗

大藥良赤小豆為使惡山藥畏菖蒲反甘草

甘遂 寒通瀉經脈水淫

苦寒能瀉腎經及隧道水淫直達水氣所結之處以攻決為用為下水之聖藥主十二種水大腹腫滿 名水蠱毒言曰胃六腑之源脾不能散胃之水精於肺而病於中肺不能通胃之水道於膀胱而病於上腎不能司胃之關時其輸泄而病於下以致積水浸淫無所底止好古曰水者脾肺腎三經所主有五臟六腑十二經之部分上頭面中四肢下腰腳外皮膚中肌肉內筋骨脈有尺寸之殊浮沉之別不可輕瀉當知病在何經何臟方可用之按水腫有痰爽食積瘀血致清不升濁不降而成者有溼熱相生隧道阻塞而成者有燥熱衝擊秘結不通而成者是證屬有餘有服寒涼傷飲食中氣虛衰而成者有大病後正氣衰憊而成者有小便不通水液妄行脾不能制而成者證屬不足宜分別治之然其源多由中氣不足而起丹溪曰水病當以健脾為主使脾實而氣運則水自行宜參苓為君視所挾證加減荷徒用利水藥多致不起 癰瘕積聚痞痞熱痞宿食痰迷癰癩 云水極神損真極速大

本草從新 甘遂 兩陸 卷四部

實大水可暫用之否則宜禁 皮赤肉黑根作連珠重實者

良藥裏煨熟用 或用水甘草薤白汁浸三日其水如蠶以清為度再蒸煨 瓜蒂為使惡遠

志反甘草 仲景治心下留飲與甘草同用取其相反以立功湯服之其腫立消二物

苦寒沉陰下行與大戟甘遂同功療水腫脹滿 腫屬脾脹屬肺脹屬肝脹則腸氣

者多若誤用之一時雖效未幾再作決不能救 取白花



根赤者傷人只堪貼入膏銅刀刮去皮水浸一宿黑豆拌

蒸得蒜

羌花 大通行水

苦温去水飲痰癖療五水在五臟皮膚脹滿喘急痛引胸脇

欬嗽瘴瘧 五水者風水皮水正水石水黃汗也水積胞中堅

膿時珍曰仲景治傷寒太陽證表未解心下有水而欬乾嘔

寒心下有水乾嘔痛引兩脇或喘或欬者十棗湯主之蓋青

龍散表邪使水從汗出內經所謂開鬼門也十棗逐裏邪使

水從二便出內經所謂潔淨府去陳莖法 毒性至緊取效

最捷稍涉虛者服之多致夭折 葉似柳二月開花紫碧色

葉生花落陳久者良好醋煮過曬乾反甘草 根療疥

本草從新 羌花 續隨子 寸 卷四

續隨子 一名千金子○瀉行水破血解毒

辛温行水破血冷氣脹滿瘰癧痰飲血結月閉蠱毒鬼疰

利大小腸下懸滯物塗疥癬瘡 時珍曰續隨與大戟澤漆甘

於利水用之得 攻擊猛摯腫脹月閉等證各有成病之由

當求其本不可概施脾虛便滑者服之必死 斗門方治水氣

一兩去殼研壓去油重研分作七服每治一人用一服五更

酒服常下利至曉腫脹頓消忌鹽醋一百日今走方者俱用

此加百草霜等在內使人不能認識証言秘傳將草頭錄就

病多見 去殼取色白者研細紙包壓去油 黑漆贅疣

其失也 大瀉氣分溼熱

辛熱屬火善走入肺經瀉氣分溼熱 肺王氣辛 達右腎命門

走精隧通下焦鬱遏及大腸風秘氣秘利大小便逐水消痰

殺蟲墜胎治水腫喘滿疔瘰癧氣塊 東垣曰有謂辛牛苦寒誤

壯所謂苦寒安在哉乃瀉氣之藥比諸辛藥世氣尤甚若溼

從下受下焦主血中之溼宜苦寒之味而反用辛熱之藥

泄上焦之氣是血病瀉氣使氣血俱損也好古曰以氣藥引

則入氣以大黃引則入血時珍曰一婦腸結年幾六十服養

血潤燥藥則泥結服硝磺藥則若罔知如此三十餘年其人

體肥膏粱而多鬱日吐酸夢乃寬此乃三焦氣滯有升無降

津液皆化爲痰不能下瀉腸腑非血燥也潤劑留滯通外

血不能入氣故無效用辛牛爲末早角青凡纏服便通外

思此乃溼熱之邪在精也壅滯路病在二陰之間故前阻小

便後阻大便病不在大腸膀胱也用礫 凡氣虛及溼熱在

貴商香穿山甲諸藥倍辛牛三服而平 血分者大忌 况諸證應用藥物神良者不少何至含其萬全

而執不可必之毒物哉東垣諄諄復其詞以戒後人勿用蓋目

擊子相且專用之故闢之甚力世俗不知取快一時後悔矣

及丹按曰辛牛屬火善走黑者兼屬水白者兼屬金若非病

形與證俱實不脹滿不大便秘者不可輕用藥逐致虛光哲



乳香 莖麻仁等分搗餅隨左

右貼太陽解髮出氣甚驗

口眼喎斜搗爛左貼右

耳聾 搗爛麻仁研油作

針刺入肉 搗爛麻仁研油作

近巴豆內服不可輕率

研或用油忌鐵

味苦微寒能解邪熱之毒

本草從新 貫眾 射干

鼻血破癥瘕發斑痘化骨哽

去痰而能生新別名管仲

耶 根似狗脊而大汁能制

解毒軟堅 浸水缸中日飲

苦寒能瀉實火火降則血

老血行太陰厥陰之積痰

腸鎮肝明目 唯實火者宜

鋪如烏羽及扇故 甘水浸

又名烏扇烏藥

效紫花扁竹根生水邊

味苦微寒專理癰疽除蟲

蘇恭曰磨醋敷癰腫蛇毒

寒之品中病即止不宜

辛甘而寒搗汁服解一切

着牙損齒極速

大苦大寒入足太陰 脾

而不浮其用走而不守

胃承氣湯大黃註曰酒浸

在下非酒不至若用生者

下燥結而除癉熱治傷寒

熱瘴瘧下痢赤白腹痛

陰聚散無常謂之聚屬陽

多是血或食或痰多氣

皆土鬱 吐血衄血血閉

除痰蝕膿消腫能推陳致

心湯治心氣不足吐衄血

脾胃四經血中之伏火也

大黃 大瀉血分實熱下有

玉簪 一名白鶴仙 解毒

辛甘而寒搗汁服解一切

着牙損齒極速

分半為末以少許

點牙疼處即自落

大黃 大瀉血分實熱下有

玉簪 一名白鶴仙 解毒

辛甘而寒搗汁服解一切

着牙損齒極速

分半為末以少許

點牙疼處即自落



荷連心湯亦瀉脾胃之溼熱非瀉心也病發於陰而反下之則害滿乃寒傷營血邪結上焦胃之上脘當心故曰瀉心經曰太陰所至為痞滿又曰濁氣在上則生脹脹是已病發于陽而反下之則結胸乃熱邪陷入血分亦在上脘故大陷胸湯九皆用大黃亦瀉脾胃血分之邪而降其濁氣也若結胸在氣分則用小陷胸湯痞滿在氣分則用半夏瀉心湯或問心氣不足而吐衄何以不補心而反瀉心舟漢曰少陰不足亢陽無輔致陰血妄行故用大黃瀉其亢盛之火又心本不足肺肝各受火和而病作故用黃芩清肺黃連清肝肺者陰之主肝者心之母血之合也肺肝火退則血歸經而自安矣宗爽曰以苦泄其熱就以苦補其心蓋一舉而兩得之士材曰古人用大黃治虛勞吐衄意甚深微蓋濁陰不降則清陽不升瘀血不去峻利猛烈長驅直擣苟非血分熱結六脈沉實者切勿輕與推瀉是為誅伐無過

脈沉實者切勿輕與推瀉是為誅伐無過

川產錦紋者良有酒浸酒蒸生熟之不同生用更峻

欲取通利者不得驟進穀食大黃得穀食者壽生大黃調敷止痛無效黃芩為使

梅師方男子偏墜作痛大黃末醋和

本草從新 商茹 天名精 西 草 四

塗之乾則易○自半夏至大黃皆常毒之品

商茹 瀉破血

辛寒蝕惡肉排膿血殺疥蟲除熱癰破癥瘕

素問同烏劉骨根如茶煎皮黃肉白葉長微潤折之有汁結實如豆一類

三粒甘草為使

天名精 一名地松 一名活鹿草 一名蝦蟇藍 ○瀉熱吐痰破血解毒

辛甘而寒能破血 一婦產後口渴氣喘面赤有斑大便泄小便頻小便通而愈

能止血吐痰除熱解毒殺蟲治乳蛾喉痹

濃煎膏飲下血

砂淋血淋 良方云濃煎加小兒牙關緊閉急慢驚風

以醋拌酒煎下 服汁吐瘧痰 喉鐵及驚風服 漱汁止牙

痛痔敷蛇蟲螫毒 根名杜牛膝功用相同色白如短牛膝

煎湯洗痔瘡 地黃為使 男女吐血地松曬乾為末

末服 即天名精子最黏人衣有狐氣炒熟則香

得鶴虱未水調半兩服自愈

山慈姑 瀉熱解毒

甘微辛而寒功頗清熱散結治癰瘡疔腫癩癧結核

諸毒蠱毒蛇蟲狂犬傷 根類慈姑小蒜去毛殼

今人俱稱 為毛姑 宜去風溼

本草從新 鶴虱 山慈姑 茵芋 莽草 仙茅 五 草 四

辛苦微溫治風溼拘攣痺痛 時珍曰古方治風癩有茵芋丸

茵芋膏風溼諸證多用之茵芋石 莖赤葉似石榴而短厚

炙用 宜去風溼

辛苦而溫治頭風癰腫乳癰疔瘡 蘇頌曰古方風溼諸酒多

取葉細剉以生甘草水浸二味同盛入

生稀絹袋中飯中蒸一日去一味曝乾 聖惠方治頭風久痛

入 燥補腎命

辛熱助命火益陽道明目補虛勞治失溺無子心腹冷氣



不能食胃腰脚冷痺不能行暖筋專於補火推精寒者宜

之唐婆羅門始進此方當時盛傳服之多效如法製除乾蜜

苦能養氣賦能養骨酸能養筋滑能養膚和苦酒服之必效也火熾者有偏絕之虞葉

如茅而略潤根如小指黃白多涎竹刀去皮切糯米泔浸一

宿去赤汁則毒出忌鐵

菜耳一名蒼耳即詩卷耳○輕發汗散風溼

甘苦而溫善發汗散風溼上通腦頂下行足膝外達皮膚治

頭痛目暗齒痛鼻淵肢攣癢痛癩瘡疥李瀕湖集簡方採

遍身癢癢湯佳散氣耗血虛人勿服去刺酒蒸忌豬肉

干金翼治毒攻手足腫痛欲斷者耳搗汁清之非以滓敷之立效春用心冬用子

本草從新素耳 木鼈子 鳳仙子夫草 脚

木鼈子馮外用治瘡

味苦微甘利大腸治癆痢疳積癩瘡痔乳癰蚌毒消腫追

毒生肌除黥音早 類入外科核扁如鼈綠色去油者○番

有毛治咽喉瘰癧消瘰癧

鳳仙子一名急性子○馮類望

微苦而溫治產難積塊噎膈骨哽凡咽中骨哽欲死者白鳳

灌入咽其物即頓不透骨通窮時珍曰鳳仙子其性急速故

可着牙或為末吹之綠其透骨最能損齒與玉簪根同凡服者

者投數粒即易不可着齒多用亦戟人咽搗元方金鳳花子研末入花入

金鳳甘溫而滑活血消積治腰脇引痛不可忍研餅入乾為米空心酒服

三又治蛇傷搗酒根葉苦甘辛散血通經輕堅透骨治杖

撲腫痛葉廷器方搗葉如泥塗腫破處乾則又上一雞魚骨

噴危氏方用根搗爛膏膏骨自下雞骨誤吞銅鐵方同上○

鳳仙皆小壽之品

土連翹宣行血

苦溫治風寒溼痹歷節腫脹撲損疼痛為末同皮藥大損

新血無瘀勿用體虛有瘀亦忌之

煙宜辟穢殺蟲

辛溫宣陽氣行經絡治山嵐瘴氣明時征滇深入瘴地軍中

通人皆服之矣寒溼陰邪辟穢殺蟲搗汁可毒頭登煙其氣

本草從新土連翹 煙北草 脚

入口頃刻而周一身令人通體俱快其性純陽用以代酒氣

若終身不厭故一名然火氣熏灼最燥肺陰令人患喉風咽

必不由嗜耗血損年衛生者宜遠之閩中產者最佳負細

絲露書云呂宋國有草名淡巴菘漳州入自海

外搗來蒲田亦種之今處處有化不獨閩矣



本草從新卷五目錄

草部 蔓草類二十八種

何首烏 菟絲子 覆盆子 五味子 天門冬 百部

馬兜鈴 栝樓仁 天花粉 王瓜 白薇 山豆根

金銀花 薔薇根 土茯苓 葶藶 防己 木通

通草 天仙藤 葛根 茜草 紫葳花 威靈仙

釣藤鈎 使君子 旋花 雀梅葉

本草從新 目錄 卷五

本草從新卷五

草部 蔓草類

何首烏 補益肝腎調和氣血清精氣化虛痰

苦堅腎溫補肝甘益陰瀉收斂精氣強筋益髓養血祛風治風

先治血虛烏鬚髮故名強陽事令人有子為滋補良藥補陰

行風自滅烏鬚髮故名強陽事令人有子為滋補良藥補陰

滯不寒強陽而不燥不熱稟中和之性而氣血太和則勞瘦

得天地之純氣所以為調補久病之聖藥腹中宿疾虛痰惡

風虛瘡痔瘻癰腫者外科稱為瘡疔腹中宿疾虛痰惡

血痿黃諸病自已療久痢惡瘡益陰補肝調胎產崩帶止破

傷出血鄧筆峯衛生雜年深大者收採精製久服延年令

人不老 有赤白二種夜則藤交故一名有陰陽交合之象

以大如拳五瓣而嫩潤者良老梗多筋者不用三百年者大

如栲栳服之成地仙凡使赤白各半泔浸竹刀刮皮切片用

大黑豆拌勻入柳飯砂鍋上九蒸九曬茯苓為使忌諸血無

鱗魚蔥蒜萊蕪鐵器與蘿蔔同食令鬚髮

菟絲子 溫補三陰

甘辛而溫凝正陽之氣入足三陰肝脾強陰益精溫而不燥

治五勞七傷溺有餘瀝寒精自出口苦燥渴景岳曰治消渴

寒血為積祛風明目止瀉進食酒製為末常服能補衛氣助

筋脈益氣力肥健人為調元上品同熟地名雙補丸腎家

多火強陽不痿大便燥結者忌之 無根蔓延草上子如黍



粒得酒良揀去雜子酒淘淨去土曬乾放瓷器內勿使出氣  
入煎劑再微炒研破若入丸須另磨細末古人因難於磨細  
酒浸一宿煮令吐絲搗成餅烘乾再研則末易細然酒浸稍  
久往往味變酸臭全失沖和馨香之味每多無效今市中菟  
絲餅俱將麥麩打入氣味全乖斷不可用山藥爲使

覆盆子 溫補肝腎清縮小便

甘酸而溫益腎臟而固精補肝虛而明目起陽痿縮小便  
爽日服之可覆其溺器故名李續絕傷美顏色烏鬚髮  
當之日子似覆盆之形因名之

不女子多孕同蜜爲膏治肺氣虛寒之偏固精無凝滯之害  
品也 性固澀小便不利者勿服 去滯淘淨搗餅用時

金玉之 性固澀小便不利者勿服 去滯淘淨搗餅用時  
本品從新 覆盆子 五味子

酒拌蒸 葉絞汁滴目中出目弦蟲除膚赤收溼止淚  
酸漿水洗後覆盆葉爲末 參之曰一次以愈爲度

性溫五味俱備 皮甘肉酸核中酸鹹爲多能斂肺氣而滋腎  
水氣爲水母經日肺欲收食酸以收之 益氣生津 肺主氣  
王好古曰入手太陽血分足少陰氣分 益氣生津 故能  
益益氣故能生津夏月 補虛明目 瀉精強陰 內核如腎 退熱  
宜常服以瀉火而益金 蘇枯痰壅氣逆而喘嗽者當清降  
斂汗止嘔住瀉寧嗽定喘 蘇枯痰壅氣逆而喘嗽者當清降

宜二陳及蘇子降氣湯水氣逆而喘嗽者宜小青除煩渴消  
龍半夏茯苓湯氣虛病久而喘嗽者宜人參五味除煩渴消  
水腫解酒毒收耗散之氣瞳子散大 精神頓加兩足筋力涌  
出東垣云收瞳神散大火熱必用之藥丹溪曰收肺補腎乃  
火嗽必用之藥五味功用雖多收肺保腎四字足以盡之

按五味乃要藥人多不敢用者鬼氏虛熱之說誤之爾唯  
風邪在表疹疹初發一切停飲肺豕有實熱者皆當禁之  
北產紫黑者良入滋補藥每粒銅刀切作兩片蜜酒拌蒸曬  
乾焙臨用再研碎入勞嗽藥搥碎核生用南產色紅而枯若  
風寒在肺宜南者從蓉爲使惡萎蕤熬膏良 爛眩風眼五味  
之效 頻洗 瀉前火補腎水潤燥

天門冬 瀉前火補腎水潤燥  
甘苦太寒入手太陰氣分 清金降火益水之上源 肺爲下  
通足少陰腎 苦能堅腎寒能去腎 滋陰潤燥殺蟲消痰 家全  
生津液燥則凝而爲痰得潤 澤肌宣利二便治肺痿肺 痰  
劑則痰化所謂治痰之本也 天門冬 百部

者感於風寒欬嗽短氣鼻塞胸膈久而成痰有寒痰熱痰二  
證肺癰者熱毒纏結欬吐膿血胸中隱痛痰重而難補輕治  
痰宜養血補氣保肺清火治癰宜瀉熱豁痰 吐膿吐血 苦泄  
開提升散癰爲邪實痰爲正虛不得混治 甘益元氣寒 痰嗽喘促益乾消渴 口燥多飲爲消渴由火  
止血妄行 痰嗽喘促益乾消渴 盛津枯宜潤燥滋陰 足  
不熱痛虛勞骨蒸一切陰虛有火諸證 性寒而滑脾胃虛  
而泄瀉惡食者大非所宜 取肥大明亮者去心皮酒蒸熬

膏良 滋陰助元 地黃黃母爲使惡鯉魚 肺勞風熱天門冬煮  
爲未蜜丸服九 佳亦可洗面 食止渴去熱或暴乾  
百部 溫肺治寒嗽殺蟲

甘苦微溫能潤肺溫肺治寒嗽暴嗽久嗽 苦溫能利肺氣干  
入蜜不時取服 殺蛟蟻蠅 同秦艽爲末入竹籠燒煙薰衣  
可療三十年嗽 殺蛟蟻蠅 被去蟲亦可煎湯洗衣被作湯

百部 溫肺治寒嗽殺蟲



洗牛大一切樹木蛀蟲即死療骨蒸傳尸疔積疥癬皆有蟲  
冬形相類而用相做故名野天門冬 能傷胃滑腸脾胃虛  
但天門冬治肺熱此治肺寒為異耳 人須與補氣藥並行 根多隊成百故名取肥實者竹刀劈  
去心皮酒浸焙  
馬兜鈴 瀉肺下氣

體輕而虛熱則四開象肺故入肺寒能清肺熱苦辛能降肺  
氣時珍曰錢乙補肺阿膠散用之非取其補肺取其清治痰  
熱降氣則肺自安也其一阿膠糯米乃補肺之正藥  
嗽喘促血痔瘻瘡肺大腸經熱痔屬大腸大腸與肺為表裏  
清臟熱則肺熱亦清千金方單 亦可吐蠱湯劑中用 根名  
服治水腫以能瀉肺行水也

土青木香塗諸毒熱肺 肺虛挾寒者畏之如螫 實如鈴  
本草從新 馬兜鈴 栝樓仁 天花粉 四 卷五

去筋膜用子  
栝樓仁 俗作瓜萸○瀉火潤肺滑腸止血治熱痰

甘補肺苦寒潤下能清上焦之火使痰氣下降為治嗽要藥  
肺受火迫失下降 又能蕩滌胸中鬱熱垢膩生津止渴丹溪  
之令故生痰作嗽 酒調或米飲下治古便不通 通乳消腫治  
渴神 清咽利腸 結胸胸癰酒黃熱痢二便不通炒香酒服止一切血 寒胃  
滑腸胃虛食少脾虛泄瀉勿投 實圓長如熟柿子扁多脂

去油枸杞為便畏牛膝乾漆惡乾薑反烏頭脫肛生栝樓汁  
洗手按 溫服以豬肉汁  
令自入  
天花粉 瀉火潤燥治熱痰

酸能生津甘不傷胃微苦微寒降火潤燥滑痰解渴生肌  
膿消腫行水通經止小便利膀胱熱解則水行而小便不數治熱狂時疾胃  
熱迫黃口燥唇乾腫毒發背乳癰瘡痔 脾胃虛寒者均之  
戒用 卽栝樓根澄粉食大宜虛熱人畏惡同  
王瓜 卽土瓜根○瀉熱通利水行血

苦寒瀉熱利水治天行熱疾黃疸消渴搗汁便數帶下月閉  
痰血利大小腸排膿消腫下乳通乳藥多用墮胎 唯實熱  
壅滯者宜之稍稍挾虛切勿妄投 根如栝樓之小者味如  
山藥根子通用經疏曰主治略似栝樓傷寒發斑用王瓜搗  
能治用土瓜根汁平且溫服一 小升午刻黃水當從小便出愈

本草從新 王瓜 白薇 山豆根 五 卷五

白薇 瀉火散結  
苦能泄辛能散甘能緩寒能除熱殺火毒散結氣生肌止痛  
治癰疽瘡腫面上痘瘡金瘡撲損箭鏃不出者同丹皮 斂瘡

方多用之故名每與搽凍耳向黃藥 赤薇功用皆同一日  
能治濕毒血痢腸 蔓赤枝有五葉根如卵而長三五枚同  
風痔濕赤自帶下 藥皮烏肉白反烏頭外臺方湯火灼 爛白薇未數之

山豆根 瀉熱解毒  
苦寒瀉心火以保肺金去肺大腸之風熱心火降則不灼肺  
相表裏肺金清 消腫止痛治喉癰喉風腫齒痛含之 喘滿  
則大腸亦清 熱效屢瀉下癩五痔諸瘡解諸藥毒敷禿瘡蛇狗蜘蛛傷瘰



人馬急黃 血熱極 大苦大寒脾胃所惡食少而瀉者切勿

沾唇 苗蔓如豆經冬不凋

金銀花 除熱解毒

甘平除熱解毒補虛 凡物甘療風養血止渴 丹溪曰癰疽安

一湯吞忍冬九切當忍冬 除痢寬膨 土材曰今人但入瘡科

養血黃芪補氣湯何由作 除痢寬膨 忘其治痢與脹何金銀

花之蹇 治癰疽疥癬楊梅惡瘡腸辟血痢五種尸注 稟春

氣以生性極中和故無禁忌其藤葉名忍冬 經冬乾者不及

生者力速釀酒代茶熬膏並妙 忍冬酒治癰疽發背一切惡

甘草一兩水二碗再入酒一碗略煎分三服一日一夜喫盡

重者日二劑服至大小腸通利則藥力到忍冬丸照前分兩

酒煮曬乾同甘草為末以所煮餘酒打糊為丸 須多用乃

器云熱毒血痢濃煎服之為末糖調常服能稀痘 本草從新

效近今有以委花偽銀花為禍最烈委花 金銀花 薔薇根 土茯苓

苦澀而冷入胃大腸經除風熱溼熱生肌殺蟲治泄痢消渴

牙痛口糜 煎汁 遺溺好眠癰疽瘡癬 千金曰薔薇根月蒿口

有開淡紅紫花角微彎長二寸許辛 瘡之聖藥角蒿所在多

苦有小毒治惡瘡有蟲及口齒瘡 子名營實醪温主治

略同 花有黃白紅紫數色以黃心白色粉紅者入藥 抱樸

治金瘡腫痛薔薇根燒灰 子方

每白湯服方寸匕日三服 通祛溼熱

土茯苓 通祛溼熱

甘淡而平祛溼熱以利筋骨利小便以止泄瀉治筋骨拘攣

楊梅瘡毒 楊梅瘡古方不載明正德間起於廣東其證多屬

於陽明故也醫用輕粉劫劑其性燥烈入陽明劫去痰涎從

口齒出瘡即乾愈然毒氣入經給筋骨血液枯槁筋失所

養變為拘攣癰漏竟至廢痼土茯苓能制輕粉之毒去陽明

溼熱用一兩為君煮以銀花防風木通木瓜白鮮皮各五分

卓角子四分氣虛加人參七分血 瘰癧瘡腫 溼鬱而為熱管

虛加當歸七分名搜風解毒湯 瘰癧瘡腫 溼鬱而為熱管

厚經云溼氣害人皮肉筋脈是也土茯苓淡能 淡滲傷陰

用腎陰虧者勿服 大如鴨子連綴而生俗名冷飯團有赤

白二種白者良可煮食亦可生啖忌茶 通祛風溼

甘苦性平入足陽明厥陰 胃祛風去溼 陽明主肉屬溼

不焦以堅筋骨治風寒溼痹腰痛久冷關節老血膀胱宿水

陰痿失溺莖痛遺濁痔瘻惡瘡 諸病皆陽明溼熱流入下焦

本草從新 草薔 防已

若欲與陽先滋筋力若欲便清先分肝火楊子建萬全護命

方云凡人小便頻數便時痛不可忍者此病必因大時秋熱

不通水液只就小腸大腑愈加乾竭甚則身熱心躁思水如

此重證也此疾木因食酒色或過食辛熱葷膩之物和有熱

毒濁物瘀血乘虛流入小腸故便時作痛也此便數而痛又

淋證清而痛不同宜用草薔一兩鹽水炒為末每服二三錢

及痛自滅也。腎有二竅淋證出於溺竅濁證出於精竅

陰虛火熾溺有餘瀝及無溼而腎虛腰痛者皆禁 有黃白

二種黃長硬白虛軟 名粉 白者良 時珍曰土茯苓草薔莖葉

皆一類數種平草薔根細 形不同而主治不甚相遠

長淺白莖薔根作塊而黃 薔以仁為使畏大黃柴胡前胡忌

防已 通行水瀉下焦血分溼熱

大辛苦寒太陽經藥 膀胱能行十二經通腠理利九竅瀉下焦



血分溼熱為療風水之要藥十劑曰通可去滯通草防已之

是徐之才亦以行水者為通與燥劑無以別矣屬是也古之通草即今之木通

木通甘淡瀉氣分溼熱防已苦寒瀉血分溼熱主治膀胱火

邪熱氣諸痛降氣溼瀘脚氣足傷寒溼為脚氣寒溼鬱而為

溼加苡仁蒼朮木瓜木通通熱加知荑風加羌活之辭痰加竹

便閉加牛膝澤瀉痛連臂加桂枝威靈仙痛連脇水腫風腫

加龍膽草又有足跟痛者屬腎虛不與脚氣同論水腫風腫

難腫惡瘡性險而健陰虛及溼熱在上焦氣分者禁用

云防已大苦大寒瀉血中溼熱亦暝眩之藥也服之使人身

心煩亂飲食減少唯溼熱壅過及脚氣病凡下焦溼熱致二

陰不通者非此不效若虛人用防已其害有三穀食已虧後

泄大便重亡其血一也渴在上焦氣分而防已瀉下焦血分

二也傷寒邪傳肺經氣分溼熱出漢中根大而虛通心有

而小便黃赤禁用血藥三也

花紋色黃名漢防已黑點黃腥木強者名木防已不佳日治

本草從新木通

風用木防已治酒洗惡細辛畏車薺女苑鹹鹵防已煎汁服

水用漢防已輕通行水瀉心小腸火

木通古名通草輕通行水瀉心小腸火

舌乾古為喉痺咽痛火炎鼻鼾熱壅清道則天音清脾熱好

眠脾主四肢倦則好眠心為除煩退熱止痛排膿破血催生

行經下乳火不亦於內氣順血行精滑氣弱內無溼熱及

妊娠者均忌色白而梗細者佳藤有細孔兩頭皆通

金瘡跌折釀酒日飲亦治風痛

通草古名通脫木輕通利水退熱

色白氣寒體輕味淡氣寒則降故入肺經引熱下行而利小

便味淡則升故入胃經通氣上達而下乳汁治五淋水腫目

昏耳聾鼻塞夫音淡通竅寒降退熱催生中寒者勿服

選方治洗頭風痛新通草瓦上燒存性研末二錢熱酒下牙關緊者空口灌之

本草從新通草天仙藤葛根

天仙藤通活血消腫

苦溫疏氣活血治風勞腹痛妊娠水腫葉似葛圓而小有

白毛根有鬚四時不凋一云即青木香藤集效方天仙藤

作痛神效

葛根輕宜解凡升陽散火

辛甘性平輕揚升發入陽明經能鼓胃氣上行生津止渴風

多燥葛根能止渴者以兼入脾經開腠發汗解肌退熱脾

其升氣之不厚而生津爾兼入脾經開腠發汗解肌退熱

內為治清氣下陷泄瀉之聖藥經曰清氣在下則生痰瘵傷

寒中風陽明頭痛元素曰頭痛如破乃陽明中風可用葛根

不可便服升葛湯發之反引邪氣入陽明也仲景治太陽陽

月合病桂枝湯加葛根麻黃又有葛根黃芩黃連解肌湯是



用以斷太陽入陽明 血痢温瘧 丹溪曰凡治瘧無汗要有汗 之路非太陽藥也 散邪為主帶補有汗要無汗 扶正為主帶散若陽瘧有汗加參者白 腸風痘疹 能發痘疹 木以斂之無汗加柴葛蒼朮以發之 丹溪曰凡 斑疹已見紅點不可更服升 又能起陰氣散鬱火解酒毒 葛湯恐表虛反增斑爛也 尤利二便殺百藥毒 上盛下虛之人雖有脾胃病亦不宜 服即當用者亦宜少用多則反傷胃氣以其升散太過也 夏 表虛汗 多尤忌 生葛汁大寒解温病大熱吐衄諸血

茜草 通行血

色赤入營氣温行滯味酸走肝而鹹走血 本經 入厥陰血分 心包 能行血止血 能行故能止消瘀通 消瘀通經 酒煎一兩 經又止吐衄尿血 通經甚效

治風痺黃疸 疸有五黃疸穀疸酒疸黃疸女勞疸此蓋蓄 血發黃不專於溼熱者也女勞疸必屬腎虛亦 本草從新 茜草 紫葳花 十 草 部 五

本草從新

不可以溼熱例治當以地黃黃肉山藥肚其水人參培其 氣兼陽虛者薑附肉桂亦所必用再隨證而加利溼藥 運撲損痔瘻瘡癩 無瘀滯者忌投 一名茹蘆一名血見

慈根可染絳忌鐵 紫葳花 一名凌霄花 瀉血熱破血瘀

甘酸而寒入厥陰血分 肝 心包 能去血中伏火破血去瘀主產 乳餘疾崩帶癥瘕腸結血閉淋閉風痺血熱生風之證女科 多用之 肺癰有用之為君藥者○未 破血之藥走而不守 和密陀僧睡調敷酒麵鼻驗

虛人避之孕婦尤忌 花開五瓣黃赤有點不可近鼻聞傷 腦畏鹹鹵 通身風癢紫葳 末酒服二錢效

紫葳花 一名凌霄花 瀉血熱破血瘀

紫葳花 一名凌霄花 瀉血熱破血瘀

辛泄氣鹹泄水氣温屬木其性善走能宣疏五臟通行十二 經絡 此風藥之善走者也厥者 治中風痛風頭風頑痺 溼熱 肢節腫痛痛屬熱汗多屬風麻痺氣虛木屬血虛亦有因 溼痰死血十指麻木亦是胃中有溼痰死血脾主四肢故也 痛風當分新久新痛屬寒宜用辛温久痛屬熱宜用清涼河 間所謂暴病非熱久病非寒是也大法宜順氣清痰搜風散 溼養血去瘀為要高陽子威靈仙傳曰一人手足不遂數十 年遇新羅僧日得一藥可治入山求之乃威靈仙也服之而 愈 瘰癧積聚痰水宿膿黃疸浮腫大小腸秘風溼痰氣一切 冷痛性極快利積疴不痊者服之有捷效治諸骨哽頗驗 鐵刺威靈仙砂糖和酒煎 大走真氣耗人血不得已而後 用之可也 根叢鬚數百條長者一尺餘色淡黑俗名鐵刺 威靈仙忌茶茗麪

鐵刺威靈仙砂糖和酒煎 大走真氣耗人血不得已而後 用之可也 根叢鬚數百條長者一尺餘色淡黑俗名鐵刺

威靈仙忌茶茗麪 本草從新 威靈仙 釣藤鈎 使君子 十 草 部 五

本草從新

甘微苦寒除心熱平肝風舒筋除眩下氣寬中治大人頭旋 目眩小兒驚啼癇癎 筋急而縮為癇筋緩而舒為癎 客忤胎 風發斑疹主肝風相火之病風靜火息則諸證自平 行於膽 三焦 祛肝風而不燥庶幾中和故小兒科珍之但性稍寒 無火者勿服 有刺類鈎鈎故名藤細多鈎者良 去梗純用 十久煎則無力也 俟他藥煎就方入鈎藤一二沸即起頗得力 倍 聖惠方治卒得癩疾鈎藤及甘草各二 錢水煎 服效

甘微苦寒除心熱平肝風舒筋除眩下氣寬中治大人頭旋 目眩小兒驚啼癇癎 筋急而縮為癇筋緩而舒為癎 客忤胎 風發斑疹主肝風相火之病風靜火息則諸證自平 行於膽 三焦 祛肝風而不燥庶幾中和故小兒科珍之但性稍寒 無火者勿服 有刺類鈎鈎故名藤細多鈎者良 去梗純用 十久煎則無力也 俟他藥煎就方入鈎藤一二沸即起頗得力 倍 聖惠方治卒得癩疾鈎藤及甘草各二 錢水煎 服效

使君子 殺蟲消積 甘温殺蟲消積治五疳便濁瀉痢瘡癬為小兒諸病要藥 疏

使君子 殺蟲消積 甘温殺蟲消積治五疳便濁瀉痢瘡癬為小兒諸病要藥 疏

甘温殺蟲消積治五疳便濁瀉痢瘡癬為小兒諸病要藥 疏

使君子 殺蟲消積



白五疳便濁瀉痢腹脹皆由脾胃虛弱因而乳停食滯滯熱  
痰塞而成脾胃健則積滯消溼熱散水道利而前證盡除矣  
時珍曰凡殺蟲之藥多是苦辛獨使君子梔子甘而殺蟲每  
月上旬蟲頭向上中旬蟲頭橫下旬蟲頭向下道藏云初一  
至初五蟲頭向上凡有蟲病者每月上旬空心食數  
枚蟲皆死而出矣。按地黃胡麻皆甘而能殺蟲 無蟲  
積者勿食 出閩蜀五瓣有稜內仁如榧亦可煨食久則油  
黑不可用忌飲熱茶犯之作瀉

旋花 一名旋蓄。補陰續筋

甘辛溫補勞損益精氣續筋骨 用根搗汁瀝傷處塗敷其上  
日三易半月即斷筋便續

即鼓子花

雀梅葉 瀉熱解毒

酸寒治乳癰便毒有奇功 一名爵梅葉如薔薇葉生細梅

本草從新 旋花 雀梅葉 三 草部 卷五

如小豆大

本草從新卷六目錄

草部 水草類七種

澤瀉 石菖蒲 蒲黃 水萍 海藻 海帶

昆布

石草類六種

石斛 骨碎補 石葦 金星草 景天 地錦

苔類三種

海苔 卷柏 馬勃

本草從新 目錄 一 草部 卷六



本草從新卷六

草部 水草類 石草類 苔類

澤瀉 通利水瀉膀胱火去溼熱

甘鹹微寒入膀胱利小便而口渴者瀉腎經之火邪功顯利

溼行水治消渴痰飲嘔吐瀉痢腫脹水痞脚氣疝痛淋瀝陰

汗陰間尿血洩精不為虛言也虛滑則當用補溼矣

一切溼熱之病溼熱既除則清氣上行又能止頭旋有聰耳

明目之功脾胃有溼熱則頭重耳鳴目昏溼去其溼熱則清

謂其接引桂附入腎經時珍曰非接引也乃取其瀉膀胱之

邪氣也古人用補有宜瀉邪邪去則補藥得力一聞一聞此

本草從新 澤瀉 石菖蒲 卷六 草部

待接引乎錢仲陽謂腎為真水有補無瀉或云脾虛腎旺故

瀉腎扶脾不知腎知真水不可瀉瀉其伏留之邪耳易老云

去肝中留垢以其微瀉瀉善瀉古稱補虛者誤矣扁鵲謂

其害眼者確也病人無溼腎虛精滑目虛不明切勿輕與

石菖蒲 宣通竅

辛苦而溫芳香而散開心孔利九竅明目發聲音去溼除

風逐痰消積開胃寬中療噤口毒痢虛亦熱閉胸膈所致用

木香夫之溫山藥失之則唯參苓白米風痺酒治諸風驚癇

散加菖蒲米飲下胸次一開自然思食風痺酒治諸風驚癇

崩帶胎漏消腫止痛解毒殺蟲英神仙之靈藥用泔浸飯上

蒸之藉穀氣而臻於中和真有殊常之效又曰芳香利竅心

脾長藥能佐地黃天冬之屬資其宣導若多用獨用亦耗氣

血而香燥而散陰血不足者禁之精滑汗多者尤忌生

水石間不沾土根瘦節密一寸九節者良去毛微炒秦艽為

使惡麻黃忌飴糖羊肉鐵器犯鐵器令人吐逆

蒲黃 生滑行血炒瀉止血

甘平厥陰血分藥心包生用性滑行血消瘀通經脈利小便

祛心腹膀胱之熱散治心腹血氣痛療撲打損傷瘡癩諸腫

一婦舌脹滿口以蒲黃類疹比曉乃愈宋度宗舌脹滿口御

醫用蒲黃乾薑末等分揉之愈時珍曰觀此則蒲黃之涼血

活血可知矣蓋舌為心苗心包相火炒黑性瀉止一切血崩

乃其臣使使乾薑是陰陽相濟也

帶泄精 無瘀者勿服 香蒲花中蕊屑湯成入藥 舌重生

未敷三上癢耳中出血 蒲黃炒黑研末入散

本草從新 蒲黃 水萍 海藻 卷六 草部

水萍 宜發汗祛風通行水

辛寒輕浮入肺經發汗祛風歌云天生靈草無根幹不在山

梗青靑飄木面神仙一味去沉疴採時須在七月半選甚癯

風與大風些小微風都不算豆淋酒化服三九鐵鑊頭上也

出利水消腫 非大實大熱不可輕試丹誤曰浮萍發 七月

采紫背浮萍揀淨以竹篩攤曬下置水一盆映之則易乾

不止浮萍未吹之大腸脫肛 用紫背浮萍為末乾貼之

海藻 瀉熱軟堅痰消癭瘤

苦能洩結鹹能軟堅寒能滌熱消癭癭結核癭瘰陰癩之堅

聚及痰飲脚氣水腫癰腫之溼熱去宿食消五膈 脾寒有

溼者勿服 產膠州有大葉馬尾二種亦作海菜食洗去鹹



水其用在鹹反甘草東垣治癩馬刀海藻甘

海帶

下水消癭功同海藻 似海藻而粗柔韌而長

昆布

功同海藻而少滑性雄治癭瘤水腫陰癘膈噎含之嚙汁取其

頑痰積聚 性更雄於海藻多服令人瘦削 出登萊者搓

如繩索出閩越者大葉如茶略洗去鹹味 以上水草類

石斛

甘淡微鹹微寒平胃氣 宗爽曰治胃中虛熱有 除虛熱別錄

邪熱 安神定驚療風痺脚弱自汗發熱囊瀉餘瀝 長於清

本草從新

海帶 昆布 石斛 骨碎補 石葦

胃除熱惟胃腎有虛熱者宜之虛而無火者不得混用 光

澤如金釵股短中實味甘者良溫州最上廣西長虛味苦者

名木斛服之損人去頭根酒浸惡巴豆畏殭蠶細剉水浸熬

膏更良

不宜於湯液 不宜入丸 一名猴薑 望腎行血治折傷

苦堅腎故治耳鳴及腎虛久瀉牙疼以上三證俱研末入猪

黑為未擦牙 溫行血 又能補傷折以功命名粥療骨痿戴原

用之 經疏云勿與風燥藥同用 根似薑而扁長銅刀刮

去黃赤毛細切蜜拌蒸曬病後髮落同野

石葦

通淋 薔薇直照汁刷

苦甘微寒清肺金以滋化源凡行水之藥必通膀胱而利水

道洽崩淋發背炒未冷 別錄謂其補五臟益精氣亦止清

熱利溼之功非真有補性也無溼熱者勿與 生石陰處柔

韌如皮用須拭去背上黃毛微炙杏仁滑石射干為使得葺

薄良生古瓦上者名瓦葦治淋亦佳

金星草

苦冷解毒消腫頤理外科惡瘡初起陽毒未潰沿頸癰癤發

背癰疽或剉煮酒煎或研末酒吞或煎汁洗或搗爛敷立建

神效并解丹石毒 若非陽毒及金石發毒不可服蘇頌曰

服後下利須補治乃平復老年不可服宗爽曰丹石毒發於

本草從新

金星草 景天 地錦

唯下所服石藥毒藥毒去瘡愈也如不飲酒則為未以新汲

水服以知為度時珍曰此藥大抵冷金石發毒者若憂鬱氣

者非所宜也 根搗真麻油塗頭大生毛髮

景天 一名慎火草 瀉熱解毒

苦酸而寒純陰之品獨入離宮專清熱毒療諸種火丹一切

遊風掃數蛇蝎 中寒者服之有大害眼生花翳痛澁難開

地錦

辛平通流血脈能散血止血治金刃撲損出血血痢下血崩

中女子陰疝血結及癰腫惡瘡時珍曰專治血病故俗稱為

也斷莖有汁方士秋月 非血滯血凝勿用 以上石葦類



海苔 軟堅

鹹寒消癥癩結氣 夷堅志云河南一寺僧盡患瘰疾有洛陽僧共察每食取百脯同餐忽數月僧頂者皆能除是疾也

皆能除是疾也

卷柏 生用破血多用止血

生用辛平破血通經治癥瘕淋瀝久用辛溫止血治腸風脫肛

生石上卷學如雞足俗名萬年松鹽水煮半日并水煮

半日焙

馬勃 瀉解熱外用敷瘡

辛平輕虛清肺解熱散血止咳治喉痺咽痛 吹喉中良或加白礬或硝搗喉

取吐鼻衄失音外用敷諸瘡長 每見用寒涼藥敷病內雖愈而熱毒內攻變生他病為害

本草從新

海苔 卷柏 馬勃 五 草 部 卷 六

不小此藥辛平 生溼地朽木上狀如肺肝紫色虛軟彈之而散甚為穩安

粉出取粉 久嗽不止馬勃為末蜜丸梧子大每服二十九白湯下即止妊娠吐衄不止馬勃末濃米飲服半錢

以上苦類

本草從新卷七目錄

木部 香木類二十五種

柏子仁 側柏葉 松脂 杉材 肉桂 桂心

桂枝 辛夷 沉香 丁香 白檀香 紫檀香

降真香 烏藥 乳香 沒藥 血竭 楓香脂

安息香 蘇合香 龍腦香 樟腦 阿魏 蘆薈

胡桐淚

本草從新

目錄

十一 木部

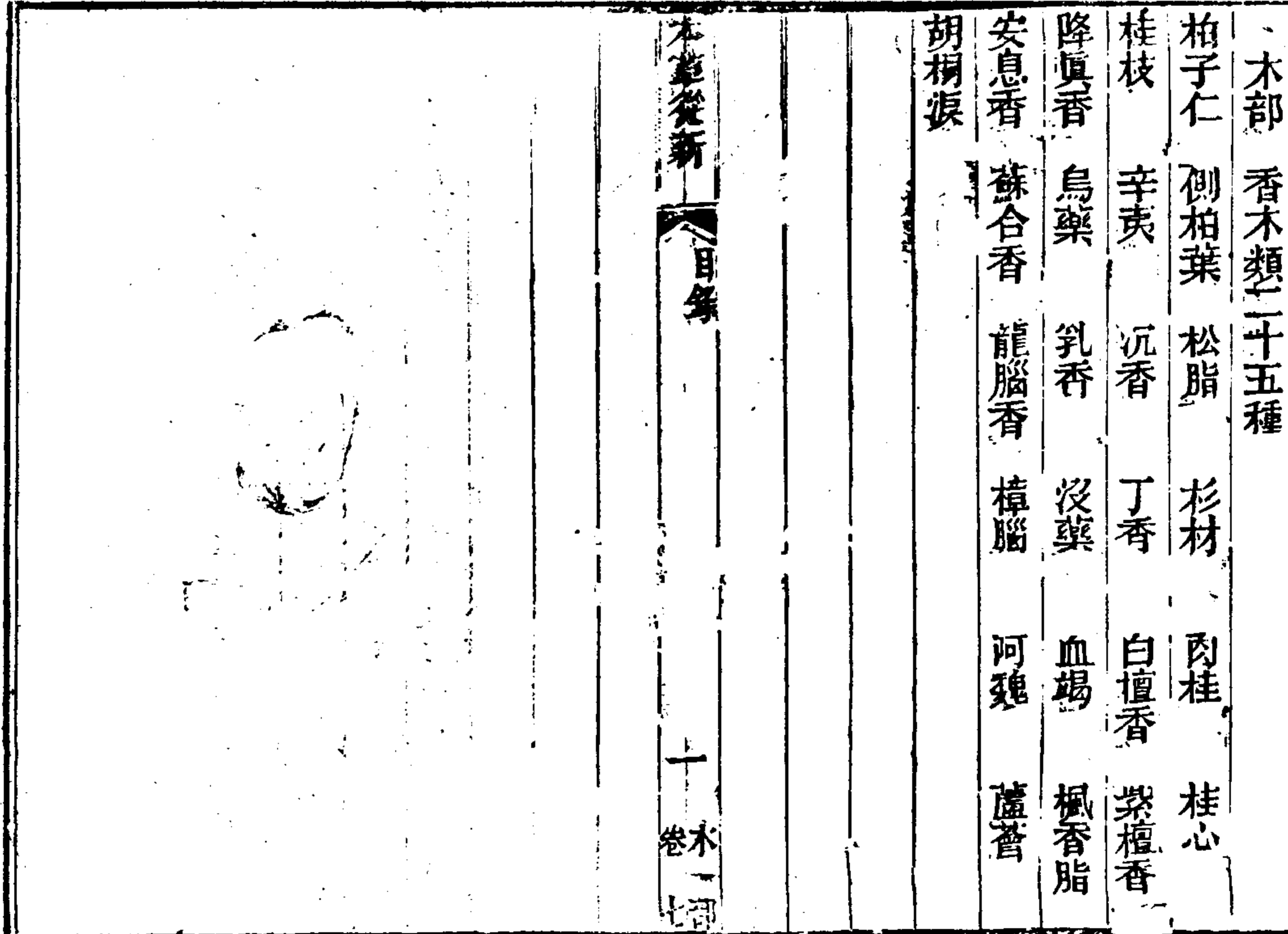



本草從新卷七

木部 香木類

柏子仁 補心脾滋肝腎

辛甘而平氣香能透心脾凡補脾藥多燥唯此香韻餘神性而偏潤助脾藥中兼用最妙

潤能滋肝腎如古曰肝經氣分藥益智寧神聰耳明目香通養血止汗

為心液除風溼愈驚癩澤皮膚辟鬼魅多油而滑作瀉

者禁與多痰亦忌 蒸晒炒研去油油透者勿入藥畏菊花

積德堂方治黃水濕癩真柏油香油各二兩熬稠搽之如神

側柏葉 味苦微寒性瀉而燥西向得燥金之氣最清血分溼熱止吐衄崩淋

本草從新

柏子仁 側柏葉 松脂 木部 卷七

腸風尿血血痢一切血證去風溼諸痺歷節風痛肢節大痛

名白虎歷節風亦風寒溼所致塗湯火傷搗爛水生肌殺蟲炙罨凍瘡汁烏

鬚髮 丹溪以為補陰要藥然終屬苦寒燥瀉之品唯血分

有溼熱者以此清之為宜若真陰虛者非所宜也 柏有數

種唯根上發枝數莖葉茸茂密名于頭柏又名佛手柏者為

真或炒或生用桂牡蠣為使惡菊花宜酒頭髮不生為末和麻油塗

松脂

一名松香一名懸清 燥溼祛風

苦甘溫燥祛風去溼化毒生肌止痛熬膏而貼崩中惡瘰疔

瘰疔末而膏齧齒有孔松脂經塞蟲即從齒出感太陽之氣而生燥可去

溼甘能除熱故外科服用極多性溫而燥血虛者勿服 水

煮百沸白濁方可用聖惠方治小兒緊屑松脂炙化成之

松節 燥溼祛風 苦溫而燥治骨節間之風溼丹溪曰能燥血中之溼

燥性過於松脂血虛尤忌 秤碎浸酒良

松毛 祛風生毛髮 苦溫可生毛髮宜敷凍瘡及風溼諸瘡

忌同松脂 切細用簡便方治陰囊溼癢松毛煎湯頻洗

松花 潤益氣祛風 甘溫潤心肺益氣止血除風亦可釀酒

須及時取用不堪久停今人善慘諸痘瘡傷損并溼爛不城和白沙糖即為糕餅類佳

多食發上焦熱病

杉材 即杉木 宜散腫脹 辛溫開發除心腹脹滿脚氣腫痛柳子厚藥救死方云得胸氣半夜宿絕脇塊如石皆

本草從新

松節 松毛 杉材 肉桂 木部 卷七

困且死鄭詢美傳杉木湯服半食頃大下塊散氣通方用杉

木節一升橘葉一升無葉以皮代大腹橫櫛七枚連子搗碎

童便三升煮分二服若 散風毒去惡氣洗毒瘡漆瘡 稍挾

虛者忌用 其木不生白蟻燒灰最發火藥

肉桂 大燥補命門火平肝通血脈引火歸元

辛甘大熱有小毒氣厚純陽入肝腎血分補命門相火之不

足兩腎中間先天祖氣乃真火也人若無此真陽之火則無以蒸糟粕而化精微脾胃衰敗氣盡而亡矣益陽

消陰治痼冷沉寒下焦腹痛奔豚疝瘕疏通百脈宣導百藥

能抑肝風木得桂而枯削桂釘木根其木即死而扶脾土肝木盛則剋土辛平肝木甘益脾土

虛寒惡食溼盛泄瀉方中多用之如五苓散之類引無根之火降而歸元從治欬逆結氣目赤腫痛格陽喉痹上熱下寒



等證以熱攻熱名曰從治若肺熱氣不下行每通經催生塗胎幸熱能交趾桂最佳油味甜多辣少今難得其大蒙自

桂可用不其遠其次安南桂東京桂亦可用以上三宗體膠肉黃油多黑油姚桂澤桂紫荊桂俱體重皮不直有花紫少味甜少辣多姚桂澤桂紫荊桂皆體重皮不直有花紫

不能治病洋桂雲南桂味苦熱嘗之舌上稠膩甚至麻木皆大有害萬不可用去粗皮其毒不見火煎好方入煎一二沸即得人參甘草麥冬良忌生葱石脂酒塗之外腎偏腫桂末水調方寸七塗之

桂心 大燥補陽活血

入心脾血分能引血化汗化膿內託癰疽疔瘡同丁香治

本草從新 桂心 桂枝 三 卷七

癩生肌補虛寒宜氣血利關節治風痺癢瘰癧腹滿心腹諸痛 輕解肌調營衛

桂枝 輕解肌調營衛

辛甘而溫氣薄升浮入太陰肺太陽膀胱經溫經通脈發汗

解肌 能利肺氣經日治傷風頭痛無汗傷寒自汗有汗能止

名桂枝者為佐加薑棗調和營衛使邪從汗出而汗自止

古曰或問桂枝止煩出汗仲景治傷寒發汗數處皆用桂枝

也二義相通不乎曰仲云太陽病發熱汗出者此為營弱

衛強陰虛陽必萎之故以桂枝發其汗此乃調其營氣則衛

氣自和風邪無所容遂自汗而解非若麻黃能開腠理發出

其汗也汗多用桂枝者以之調和營衛則邪從汗解而汗自

止非桂枝能開汗孔也○亦惟有汗者宜之若傷寒無汗則

當以發汗為主而不獨調其營衛矣故曰無汗不得服桂枝

有汗不得服麻黃以桂枝湯中有芍藥故也亦治手足痛風脇風痛風有風痰風

虛血虛之異桂枝用作引經脇風屬肝桂枝能平肝東垣曰

桂枝橫行手臂以其為枝也又曰氣薄則發泄桂枝上行而

解表氣厚則發熱肉桂下行而補腎李士材曰肉桂乃近根

之最厚者桂心即在中之次厚者桂枝即頂上細枝肉桂在

下主治下焦桂心在中主治中焦桂枝在上主治

上焦此本乎天者親上本乎地者親下之道也 桂性偏

陽陰虛之人一切血證最能動血不可誤投 木犀花辛溫同百

藥煎孩兒茶作膏餅噙生津辟臭化痰治風蟲牙痛同麻油

蒸熱潤髮及作面脂 桂葉搗碎浸水洗髮去垢除風

辛夷 一名木筆花一名迎春花○宜散上焦風熱

辛溫輕浮入肺胃氣分能助胃中清陽上行通於頭腦溫中

解肌通九竅利關節主治鼻淵鼻塞鼻多濁涕而淵風寒客

本草從新 辛夷 四 卷七

於腦則鼻塞經日腦滲為涕王冰曰腦及頭痛面黧作面脂

液不澄則為濁涕如泉不已故曰鼻淵

目眩齒痛九竅風熱之病 辛香走竅虛人偶感風寒而鼻

塞者禁之頭痛屬血虛火熾者服之轉甚李時珍曰肺開竅

鼻上行腦為元神之府鼻為命門之竅人之中氣不足清陽

不升則頭為之傾九竅為之不利○人之記性皆在腦中小

兒善忘者腦未滿也老人健忘者腦漸空也凡人外見一形

必有一形而於腦中今人每記憶往事必閉目上瞪而思索

之此即氣神 去外皮毛 毛射肺 微焙芎藭為使惡石脂思

葛蒲石膏蒲黃黃連 鼻淵鼻熱鼻塞鼻瘡及痘後鼻瘡並出

甚 沉香 宣調氣重暖腎 辛苦性溫諸木皆浮而沉香獨沉故能下氣而墜痰涎



能平肝 能降亦能升故能理諸氣而調中 東垣曰上至天下至泉用與使最相宜

其色黑體陽故入右腎命門暖精助陽行氣溫中治心腹

疼痛噤口毒痢癥癖邪惡冷風麻痺氣痢氣淋肌膚水腫大

腸虛閉 氣虛下陷陰虧火旺者切勿沾唇 色黑沉水油

熟者良香甜者性平辛辣者性熱 鷓鴣斑者名黃沉如牛角卷者名黃蠟沉甚難得半沉者為煎香棧香勿用 入湯劑

雞骨香雖沉而心空竝不堪用不沉者為黃熟香 吳球活人心

磨汁冲服入丸散紙裏置懷中待燥碾之忌火 統治胃冷久

呃沉香紫蘇白豆蔻仁各一錢 為末每用柿蒂湯服五七分效

丁香 燥暖胃溫腎

辛溫純陽泄肺溫胃大能療腎壯陽事暖陰戶治胃冷墜脹

本草從新 沉香 丁香 五 卷七 木部

嘔噦呃逆 呃逆有痰阻氣滯食塞不得升降者有火鬱下焦下者有痢疾大下胃虛而陰火上沖者丹溪曰人之陰氣依胃為養上傷則木挾相火直沖清道而上古人以為胃寒用丁香柿蒂不能清痰利氣唯助火而已時珍曰當視虛實陰陽或泄熱或降氣或溫或補或吐或下可也古方單用柿蒂取其苦溫降氣濟生加丁香生薑以取其開鬱散

痰亦嘗收效朱氏但熱以寒治熱矯枉之過矣 疔瘕奔豚

腹痛口臭 丹溪曰脾有鬱火溢入肺中濁氣上行發為腦疔口氣治以丁香是揚湯止沸耳唯香最捷

齒齲痘瘡灰白不發 辛熱而燥非屬虛寒槩勿施用 雄

者顆小為丁香雌者顆大為母丁香即雞舌香畏鬱金忌火

證治要訣治食蟹致傷

丁香末薑湯服五分

白檀香 宣理氣

辛溫調脾利胸膈療噎膈之吐止心腹之疼辟鬼殺蟲開

胃進食 能引胃氣上升

紫檀香 重和血

鹹平血分之藥和營氣消腫毒數金瘡止血定痛一諸香動

火耗氣夏月囊香辟臭尚謂其散真氣而開毛孔況服之乎

癰疽潰後諸瘡膿多及陰虛火盛俱不宜

降真香 宜辟惡止血生肌

辛溫辟惡氣怪異療傷折金瘡止血定痛消腫生肌 周崇被

傷血出不止敷花蕊石散效軍士李高用紫金藤散敷之

血止痛定明日結痂無癢曾救萬人紫金藤即降真香之最

佳者 忌同檀香 燒之能降諸真故名 金瘡出血降香倍

本草從新 白檀香 降真香 烏藥 六 卷七 木部

辛溫香竄上入脾肺下通膀胱與腎能疏胸腹邪逆之氣一

切病之屬氣者皆可治 四磨湯治七情鬱結上氣喘急者降

沉香檀榔各濃磨 氣順則風散故用以治中氣中風 厥逆痰

汁七分合煎服 脈伏身溫為中風身冷為中氣又有痰為中風無痰為中氣

局方治此亦用烏藥順氣散許學士云暴怒傷陰暴喜傷陽

憂愁不已氣多厥逆往往得中氣之證不可作中風治也

人卒倒大抵氣血頹敗陰陽脫離而然景岳所謂非風是也

若無痰氣阻滯者 膀胱冷氣小便頻數白濁反胃吐食宿食

當大補以固其脫 不消瀉痢霍亂女人血凝氣滯小兒蛇蝎外如瘡癤疥癬皆

成於血逆理氣亦可治之療貓犬百病 氣血虛而內熱者

勿服 根有車轂紋形如連珠者良酒浸一宿炒亦有煨研



乳香 一名薰陸香。宣活血行筋。

苦溫辛香。入心通行十二經。能去風伸筋。筋不伸者調敷藥加用。

氣活血托裏護心。香微瘡孔能使毒氣外出不致內攻。生肌止痛治心腹諸痛。

口噤耳聾癰疽瘡腫產難折傷。皆取其活血止痛。亦治癩狂。能去風散瘀沈。

存中靈苑方辰砂散辰砂一兩乳香末仁各五錢酒下蒸飲。沈醉聽睡一二日勿動驚醒則不可治。本事方加人參一兩。

名甯止洩痢。瘡疽已潰勿服。膿多勿敷。出諸番國大如

乳頭明透者良。今松脂楓脂中亦有此。性黏難研水飛過用。狀者市人或以偽之。

鉢坐熱水中以燈心同研則易細。山居四要玉莖作痛。乳香葱白等分搗敷。

沒藥 一名末藥。宣散瘀定痛。

苦平入十二經散結氣通滯血消腫定痛。血滯則氣壅氣壅則經絡滿急故腫。

本草從新 乳香 沒藥 血竭 七 木 七 部

且生肌。推陳致新。能生好血。治金瘡杖瘡惡瘡痔漏翳暈目赤。肝經熱。

後血氣痛破癥墮胎。乳香活血沒藥散瘀皆能消腫止痛生肌故每兼用。諸痛不由

血瘀而由血虛產後惡露去多腹中虛痛癰疽已潰法當咸

禁。出諸南番色赤類琥珀者良製法同上。筋骨損傷米粉。四兩炒黃入沒。

藥乳香末各半兩。酒調成膏貼之。

血竭 二名。一名脂竭。○和血斂瘡。

甘鹹平有小毒色赤入血分。心散瘀生新專除血痛治金瘡。肝香沒藥兼主氣血此。善收瘡

折跌瘡口不合止痛生肌。則專入血分皆水脂。

口卻能引膿性急不可多用無瘀積者忌之。出南番磨之

透甲燒之有赤汁涌出久而灰不變本色者真嚼之不爛如

蠟為上。味大鹹有腥氣。須另研作粉篩過。若同藥搗則化。痛及血痔俱為未。敷鼻衄以未吹之。

楓香脂 即白膠香。○宣調氣血。

辛平活血解毒止痛生肌治吐衄咯血齒痛風疹癰疽金瘡

外科取用甚多。色白微黃能亂乳香功亦相近。危氏方治。金瘡筋絕。

楓香末 敷之。

安息香 宣行氣血辟邪惡。

辛香苦平入心經研服行血下氣安神去祟。手少陰主藏神。神昏則鬼邪侵。

之心主血。血滯則氣不。鬼胎能下。蠱毒可消。燒煙辟邪逐惡

病非關惡氣侵犯者勿用。辟邪安息諸邪故名。或云安

本草從新 楓香脂 安息香 蘇合香 龍腦香 八 木 七 部

息國名也。奇效良方小兒驚邪安。息香一豆許焚之自除。

蘇合香 宣通竅辟惡。

甘溫走竅通竅開鬱辟一切不正之氣殺精鬼。今人濫用

蘇合丸不知諸香走散真氣每見服之輕病致重重病即死

唯氣體壯實者庶可暫服一二丸否則當深戒也。別錄謂其。筆談甚言飲蘇合酒之效嗚呼。立言失當貽害無窮此類是也。出諸番合衆香之汁煎成

故又名蘇合油形如藕膠以錐挑起懸絲不斷者真

龍腦香 一名冰片。○宣通竅散火。

辛溫。綱目云微寒蓋。體溫而用涼也。香竄善走能散先入肺傳於心脾而透

骨通諸竅散鬱火逐鬼邪聰耳明目消風化溼治驚癇痰迷

骨通諸竅散鬱火逐鬼邪聰耳明目消風化溼治驚癇痰迷



目赤膚翳乳調之耳聾鼻癢鼻中瘕肉點之自喉痺古出未嘗

痛齒痛治痘陷豬心血作引酒或紫草湯服引入心經能發之產難新汲水調三蟲五

痔 風病在骨髓者宜之若在血脈肌肉輒用腦麝反引風

入骨如油入麪莫之能出目不明屬虛者不宜入點節齋曰

辛熱用之點眼取其拔出火邪蓋火鬱發之從治法也世人

誤以為寒而常用之遂致積熱害目故云眼不點不瞎者此

也○芳香為百藥之冠香甚者性必溫熱 出南番云是老杉脂以白如冰作梅

花片者良今人有以樟腦升打亂之以杉木炭養之則不耗

片分牛葱汁化搽之樟腦宜通竅除溼

辛熱香竅能於水中發火置水中通關利滯除溼殺蟲置鞋

本草從新 樟腦 阿魏 九 卷七

中去腳氣集要云和烏頭為末醋丸彈子薰衣篋辟蛀蟲

以樟木切片并水煎成小兒禿瘡樟腦一錢花椒二錢脂亦

阿魏治消積殺蟲

辛平入脾胃消肉積殺細蟲去臭氣諺云黃芩無假阿魏無

魏無真卻有真臭真到純玉機微義云阿

而止臭是為珍 解毒菜白死牛馬肉毒治心腹冷痛癰痢

癰病多由積滯而起傳尸疔勞疔蟲 人之血氣聞香則順聞臭則逆

虛人雖有疔積當先養胃氣胃強則堅積漸磨而消矣勿宜

用此臭烈更傷胃氣 出西番木脂熬成極臭試取少許安

銅器一宿沾處白如銀汞者真人多以胡用鉢研細熱酒器

上爐過入藥

苦能殺蟲

大苦大寒功專清熱殺蟲涼肝明目鎮心除煩治小兒驚癇

救癰齒以鹽湯漱溼癬甘草末吹鼻殺腦疔除鼻癢 脾

虛者忌投 出波斯國木脂也味苦色綠者真

胡桐淚鴉熱殺蟲

苦能殺蟲鹹能入骨輒堅大寒能除熱治咽喉熱痛取涎齒

醫風疔骨槽今日齒家多結核癰癧 切勿多服令吐無休

出涼肅乃胡桐脂入土得斥鹵之氣結成如小石片名百

淚入藥最勝木淚乃樹脂流出者其狀如膏油不堪用牙痛

膿血臭氣者胡桐淚一兩枸杞一升每用五錢煎湯熱漱

本草從新 胡桐淚 七 水



本草從新卷八目錄

木部 喬木類二十四種

黃蘗 槐實 苦楝子 秦皮 楊根白皮

櫻櫚 沒石子 訶黎勒 厚朴 皂莢 皂莢刺

肥早筴 水楊枝葉 西河柳葉 榆白皮

海桐皮 杜仲 合歡皮 蕪荑 烏柏木根皮

蘇木 乾漆 大風子 巴豆

本草從新

目錄

木部 卷八

本草從新卷八

木部 喬木類

黃蘗 瀉相火燥溼清熱

苦寒微辛沉陰下降瀉膀胱相火引經藥除溼清熱療下焦

虛非真能補也腎苦燥急食辛以潤之腎欲堅急食苦以堅

心木屬火骨蒸勞熱諸痿癱瘓短而為拘溼勝則傷筋筋不

東骨則弛長而為痿合蒼木名二妙散清熱利注為治痿要

目赤耳鳴腎消渴黃疸水腫便閉王善夫尚便閉腹堅如石

通服不效東垣曰此奉養太過膏梁積熱損傷腎水致膀胱

乾涸小便不化火又逆上而為嘔噦難經所謂關則不得小

便格則吐逆內經所謂無陰則陽無以化也遂處以北方大

苦寒之劑黃蘗知母各一兩酒洗焙研桂一錢為引名滋腎

本草從新 黃蘗 槐實

丸服二百丸未幾前陰如刀水瀉熱痢痔血腸風瀉下赤白

刺大瘰癧出如泉腫脹遂消 頭瘡末口瘡蜜炒研合凡日瘡

皆溼熱 諸瘡痛癢凍瘡乳調敷口瘡用涼藥不效者乃

為病 諸瘡痛癢凍瘡乳調敷口瘡用涼藥不效者乃

中氣不足虛火上炎宜用反治之法參未甘草補土之 殺蟲

虛乾薑散火之標甚者加附子或鳴官桂引火歸元 殺蟲

安蚬 必尺脈洪大按之有力方可用若虛火誤服有寒中

之變 川產肉厚色深者良生用降實火竈次則庶不甚傷

胃炒黑能止崩帶酒製治上蜜製治中鹽製治下惡乾漆得

知母良 時珍曰知母佐黃蘗滋陰降火有金水相生之義古

勝脫腎中之火知母能清肺金滋腎之化源 黃蘗能制命門



持糞後有血名內痔穀道有肉名舉痔頭上有孔名痔瘻瘡  
內有蟲名蟲痔大法用槐角地榆生地人參涼血生血防風  
秦艽祛風溼歸芍和血黃芩枳殼寬腸升麻升陰瘡溼癢明  
提治腸風略同不宜專用寒涼須兼補劑收功  
目去淚清肝淚固齒烏髮提乃虛星之精十月上已採漬牛  
還黑腸風痔殺蟲墮胎 槐性純陰虛寒者宜戒即虛熱而  
血尤宜服之 去單子及五子者銅槌搥碎牛乳拌蒸  
非實火亦勿妄投 槐花為熱涼血 苦涼功同槐實涼血治風熱目赤赤白泄  
痢五痔腸風吐崩便血諸血舌土出血如線者 忌同槐實  
合蕊而陳久者佳微炒

苦棟子 一名金鈴子。瀉溼熱治疝殺蟲

本草從新 苦棟子 秦皮 卷八

小便為疝氣要藥亦治傷寒熱狂熱厥腹痛瘰癧疥殺三蟲  
夷堅志云消渴證有蟲耗其津液者取 苦寒止宜於殺蟲  
根皮濃煎少加麝服下其蟲而渴自止 脾胃虛寒者大忌 川產良酒蒸待皮軟寒因刮去皮取肉  
去核凡使肉不使核使核不使肉加使核搥碎茴香為使

花 鋪席下殺 秦皮 鴻熱治目疾瀉止痢

苦寒色青性瀉以其除肝熱而平水故治目疾洗服皆效驚癇風  
溼諸痺以其收瀉故治崩帶下痢 苦寒清熱是其所長綱  
目謂其久服輕身益精有子未必然也 出西土皮有白點  
漬水碧色書紙不脫者真今藥客俱以此皮縛北細辛大戟

為使濕吳茱萸 赤眼生翳水煎秦皮  
梔根白皮 即臭椿根皮。瀉腸燥溼

苦燥溼寒勝熱瀉收斂入血分而瀉血去肺胃之陳痰治溼  
熱為病泄瀉久痢崩帶腸風夢遺滑精有斷下之功一婦年  
耽飲無度多食魚蟹積毒在臟日夜二三十瀉便與膿血雜  
下大腸連肛門甚痛用止血痢藥不效用腸風藥益甚蓋腸  
風有血無膿也服熱藥腹愈痛血愈下服冷藥注瀉食減服  
兩為未空心溫酒或 去疳腫 苦寒之性虛寒者禁之賢家  
米飲下二錢遂愈 固齒必變他證 葉功用相做差不及爾  
椿根白皮 即香椿 主用相做力稍遜之 根東引者良去粗

本草從新 梔根白皮 櫻櫚 沒石子 卷八

皮醋炙或蜜炙忌豬肉熱麪止入丸散不入湯煎  
櫻櫚 瀉止血  
苦能泄熱瀉可收脫燒黑能止血紅見黑則止同側柏卷柏  
煎服 治吐衄崩帶腸風下痢 惟去血過多滑而不止者宜  
之若早服恐停癢為害 年久敗櫻良與髮灰同用尤佳燒

黑須有性不可燒過膏地上出火毒  
沒石子 一名無食子。瀉精外用藥蠟

苦溫入腎瀉精固氣強陰助陽止遺淋除洩痢收陰汗烏髮  
髮 性偏止瀉不宜多用獨用 出大食諸番顆小紋細者  
佳揀去蟲食成孔者忌銅鐵器用漿水於砂盆中研焙乾再







之神藥已請勿服孕婦亦忌 葉洗風瘡

肥阜突 瀉熱毒

平温微毒除風溼去垢膩 多身豐面 療無名腫毒有奇功 不拘

奇場惡毒用生肥阜去子效及筋搗爛醋和敷立愈不愈再敷奇驗此方方書未載若貧人僻地會幸無藥者用之甚便

水楊枝葉 宣行氣血

苦平痘瘡頂陷漿滯不起煎湯浴之 此因氣凝血滯或風寒

葉無葉用嫩枝五筋流水一釜煎湯温浴如冷添湯良久照見紫起有暈絲者紫行也如不滿再浴之虛人只洗頭面手足屢浴不起者死初出及瘡場者皆不可浴若內服助氣血藥其效更速此方有變理之妙蓋黃鍾一動而盡蟲敗尸東風一吹而堅冰解凍之義也

西河柳葉 一名赤柳柳○宜解毒

本草從新 水楊枝葉 西河柳葉 柳枝 柳葉 六 水 八 部

甘鹹而平消痞解酒利小便療諸風解諸毒近又以治痧瘧熱毒不能出外用為發散 未服四錢治痧疹不出喘嗽

榆白皮 滑則發下有形滯物

甘平滑利入大小腸膀胱經通二便利諸緩行經脈滲溼熱滑胎產 或胎死腹中下有形毒著之物治五淋腫滿 肩作痺 服汁亦可下 痰瘕疥癬禿瘡消赤腫如乳 和陳醋 搗碎嚼不眠 云榆令人真 疾疥癬禿瘡消赤腫如乳 津封日 六七易效十劑日滑可去著 有赤白二種采皮為麩荒年 冬葵子榆白皮之屬是也

當糧可食香料用之粘滑勝於膠漆去粗皮取白 小兒痘瘡 猪脂塗綿上覆之立瘥 火灼爛瘡榆皮曾塗之 宜祛風溼

海桐皮 宜祛風溼

苦平入血分祛風去溼殺蟲能行經絡達病所治風覺頑癩

腰膝疼痛 傳信方海桐葉以各二兩牛膝芎藭羌活地 骨皮五加皮各一兩生地十兩酒二斗浸飲 疔腫

牙蟲 煎服或 疥癬日赤 暖膝痛非風溼者不宜 出廣

南皮白堅韌作索不爛 風癩有蟲海桐皮蛇牀 子未等分臘豬脂調搽

杜仲 補腰膝

甘温能補微辛能潤色紫入肝經氣分潤肝燥補肝虛子能

令母實故兼補腎肝充則筋健腎充則骨強能使筋骨相著

皮中有絲有筋 治腰膝痠痛 經日腰者腎之府轉移不能腎 將傷矣膝者筋之府屈伸不能 筋將傷矣一少年初娶得脚軟病且痛甚作脚氣治不效孫 珠日此腎虛也用杜仲一兩半酒半水煎服六日全愈按要 痛不已者屬腎虛痛有定處屬死血往來走痛屬痰積積冷 身重遇寒即發屬寒溼或痛或止屬溼熱而其原無不有開

本草從新 杜仲 合歡皮 七 水 八 部

於腎以腰者 陰下溼癢小便餘滯胎漏 腰孕 胎墮 價墮胎者 腎之府也 月以杜仲入兩糯米煎湯浸透炒斷絲續斷二兩酒浸山藥 六兩糊丸或煎肉丸米飲下二藥大補腎氣托住胎元則胎 墮 腎雖虛而火熾者勿用 產湖廣湖南者仁 色黃皮 去 粗皮剉或酥炙蜜炙鹽酒炒薑汁炒斷絲用惡元參 川杜仲 厚肉薄 不堪用

合歡皮 一名夜合○和調心

甘平安五臟和心志令人歡樂無憂 心為君主之官土為萬 物之母二臟調和則五 臟自安神明自賜養生論 云合歡蠲忿正謂此也 和血止痛明目消腫續筋骨長肌 肉丹溪曰補陰之功甚捷與白蠟同 塗蜘蛛咬 殺蟲 入膏用神效而外科未用何也

不拘入煎為末熬膏外治竝妙得酒良



蘇黃 宣散風溼消積殺蟲

辛散滿苦殺蟲溫燥溼化食 諸蟲皆因溼而生 氣食皆因寒而滯 祗五臟皮膚

肢節風溼心腹積冷癢痛癰疽 直指方云 善酒人血入於於氣 氣虛虛勞人敗血雜痰為血 難如之 行上侵人咽下值人 疝或附脇背或隱胸腹唯用 蘇黃炒兼暖胃理氣益血之藥 乃可 痔瘻瘡癩小兒驚疳冷痢 皆人 胃中蟲痛 和麩炒黃

下 脾胃虛者雖有積勿槩投 寒而掄笑陳久氣癯者良

牙蟲作痛以蘇黃仁安 蛀孔中及縫中甚效

烏柏木根皮 為熟毒

苦涼性沉而降利水通腸功勝大戟瘰疔腫解砒毒 凡患腫

毒者不拘根皮花葉搗 鹽麪擦喘 柏樹皮去粗搗汁和飛麩 汁多飲得大利即愈 作創烙熟早辰與兒喫三

本草從新 蘇黃 烏柏木根皮 蘇木 八 卷木 八 部

四值符吐下鹽澆乃 極能瀉下稍虛者忌 柏油塗一切

腫毒瘡疥 蠱瘡舊稱作衣化油塗之即著 此衣次日蟲出油上盡之有聲

蘇木 瀉行血祛風

甘鹹辛平入三陰血分行血去瘀宣表裏之風 元素曰宜與

此之治風即治風先治血血行風 治產後人之上癩欲死 自滅之義不宜與防風同用也 時後百一方煮汁服海藥方加乳香酒服未加不後敗血土

之實證也若挾虛氣喘面黑欲死乃敗血乘虛入肺也用蘇 木二兩水二碗煮一碗入人參末一兩服隨時加減神效不

可言古產後去血多氣隨血去脈後神倦口鼻氣合胸腹無 潤而逆者宜單用大 血痛血瘀經閉氣壅癰腫撲傷排膿止

劑獨參湯以固其脫 痛 無瘀滯者忌之 出蘇方國 故又名 交變亦有忌鐵 刀斧斷指外以 蘇黃好即接

蘇黃

蘇黃

蘇黃

乾漆 瀉瘀血消積殺蟲

辛溫毒烈功專行血殺蟲破年深凝結之積滯瘀血積筋骨

絕傷 損傷必有 血見乾漆即化為水其能損新血可知虛

人及慣生大瘡者戒之勿為丹溪飛補之說所誤 中其毒者 蘇湯醫湯俱可解 炒令煙盡為度或燒存性半夏為使畏 之生漆者浴之 炒令煙盡為度或燒存性半夏為使畏

川椒紫蘇雞子蟹 漆得漿 而成水

大風子 燥痰外用治瘡

辛熱有毒取油治瘡癬疥癩有殺蟲劫毒之功 丹溪曰粗工

以大風油味不知此物性熱有燥痰之 出南番子中有仁 功而傷血致有病將愈而先失明者

白色久則油黃不用入丸藥壓去油 且可神方治手背皴 裂大風子薄泥塗

本草從新 乾漆 大風子 巴豆 九 卷木 八 部

巴豆 通大燥大瀉

辛而大熱大毒開竅宣滯去穢腑沉寒最為斬關奪門之將

大黃巴豆同為峻下之劑但大黃性寒痼病多熱者宜之巴 豆性熱痼病多寒者宜之故仲景治傷寒傳裏多熱者多用

大黃東垣治五積 破痰癰血痕氣痞食積生冷硬物所傷大 腸厥者多用巴豆 破痰癰血痕氣痞食積生冷硬物所傷大

腹水腫瀉痢 時珍曰一婦年六十滯瀉五載投主冷油膩肉 胃久傷積食凝滯法當以熱下之用蠟置巴豆丸五十 粒服二日不利而愈自是每用治瀉痢愈者近百人 驚瀉

口嚼耳聾牙疼喉痹 兩藥全一錢巴豆十四粒去皮油為丸 每服五分津下雄黃破結氣鬱金散惡血巴豆下稠涎然

係需劑不可輕用或用紙燃蘸巴豆油然火刺候或搗巴豆 綿裹隨左右納鼻吐出惡涎 殺蟲通經爛胎油作紙燃然火

紫血即寬鼻雖少生瘡無礙 吹息或薰鼻或刺喉能出惡涎惡血治中風中惡痰厥氣厥

吹息或薰鼻或刺喉能出惡涎惡血治中風中惡痰厥氣厥

吹息或薰鼻或刺喉能出惡涎惡血治中風中惡痰厥氣厥



喉痺不通一切急病 元素曰不可輕用鬱滯雖開真陰隨

損以少許著肌膚即起泡泥腸胃柔薄之質無論下後耗損

真陰即臟腑破其薰灼能無潰爛之患耶萬不得已亦須炒

熟去油入少許即止 或用穀用仁用油生用炒用醋煮燒

存性用好古曰去心皮膜油生用為急治水穀道路之劑炒

去煙合紫黑用為緩治消堅善積之劑可以通腸可

以止去油名巴豆霜芫花為使畏大黃黃連涼水以此解之

或黑豆綠得火良 虎毒黑于巴豆一錢石灰拌通 根皮治

豆汁亦佳 癰疽發背腦疽鬚疽 搗取洗搽敷患處留頭妙不可

本草從新

本草從新卷九目錄

木部 灌木類二十八種

桑根白皮 乾桑枝 乾桑葉 乾桑葢 楮實

枳實枳殼 梔子 酸棗仁 蕤仁 山茶黃

金櫻子 郁李仁 女貞子 五加皮 枸杞子 地骨皮

石楠葉 蔓荊子 沐槿 木芙蓉 狗骨 南燭

枸橘葉 山茶花 密蒙花 八角金盤 柞木

荆蒺

苞木類四種

竹海 竹筴 竹葉 天竹黃

本草從新 目錄 十卷木部九

寓木類六種

琥珀 茯苓 茯神 豬苓 雷丸 桑寄生



本草從新卷九

木部 灌木類 苞木類 葛木類

桑根白皮

瀉肺行水

甘辛而寒瀉肺火 每服二錢 粳米百粒 煎時珍曰 桑皮地骨

皆能瀉火從小便出 甘草瀉火緩中 梗利二便散瘀血下氣

米清肺養血乃瀉肺諸方之準繩也 行水止嗽清痰 肺中有水則生痰而作嗽 十劑曰 燥治肺熱

喘滿唾血熱渴水腫臃脹 肺虛無火及因風寒而嗽者勿

服 刮去薄皮取白或生用或蜜炙 制其涼性為線可縫金瘡

續斷桂心為使忌鐵 小兒流涎脾熱也胸膈有痰新桑根白

皮搗自然汁塗之甚效或乾者煎水塗

本草從新

桑根白皮 乾桑枝 乾桑葉 乾桑椹

苦平通關節行津液祛風利水治風寒溼痺諸痛 尤效以其

入四水氣脚氣 升一升細剉炒香水三升熬至二

乾桑葉

涼血祛風

苦甘而涼 得金氣而柔潤不燥故喻嘉 滋燥涼血止血 刀斧

為未乾 去風長髮明目 採經霜者煎湯洗眼去風淚洗手足

桑丸除溼祛 去風痺桑葉黑芝麻等分密丸名扶

風烏鬚明目代不消渴末服止盜汗 嚴州有僧每就枕汗

乾桑椹

一名文武實 補肝腎

甘酸而溫色黑入腎而補水 桑乃箕星之精其 利五臟關節

安魂鎮神聰耳明目生津止渴 藥膏又能治服 利水消腫解

酒烏鬚 不可多食多食致血 日乾為末蜜丸良新鮮桑

葉汁熬膏入蜜煉稠點湯和酒拉妙入燒酒經年愈佳 每

湯點服亦治癩 取極熟者 瘰癧名文武實 瀉肺堅

甘寒而利消水腫療骨哽明目 時珍曰則錄大明皆云

云久服令人骨瘦濟生秘覽治骨哽用楮實煎湯豈非秘書又

之徵乎 南唐書云烈祖食飽喉中噎國醫莫能愈吳廷紹

獨請進楮實湯一服疾失去擊醫他日取用皆不驗即延紹

答云噎因甘起故以此治之此即治骨哽之義爾醫

用治他噎故不驗也洛按陶隱居蘇頌抱朴子皆言其功

而方書用之為補者除楊氏還少丹而外不多見其他如外

臺秘要用以敷治身面石疽癰要用以治水氣腫脹集簡用

以治喉風喉痺直指用以治肝熱生翳每非涼瀉藥之義

本草從新 水浸取沉者酒蒸 皮甘平善行水治水腫

則古本諸說 未可信也 氣滿皮可為紙楮汁和白芨飛 葉甘涼祛溼熱治老少下

痢瘡痢 糖湯下赤白痢 糖湯下 積實枳殼 瀉破氣行痰

苦酸微寒皆能破氣氣順則痰行喘止痞脹消 脾無積血心

在上則生脹脹東垣曰枳實治 刺痛息後重除治胸痺結胸

食積五膈痰癥結嘔逆欬嗽水腫脇脹瀉痢淋閉痔腫腸

風所主略同但枳實利胸膈枳殼寬腸胃枳實力猛丹溪曰

痰能破枳殼力緩為少異 時珍曰枳實上世未分枳殼始分

精倒壁枳殼力緩為少異 用潔古東垣始分枳殼治上實治下







總錄云如何清劑以通九竅經疏云精氣充則九竅通利  
菴曰山黃通九竅古今疑之得經疏一言而意旨豁然始知  
前人誠見深遠不易測識多有如此類者即能發汗與通  
經疏一語而擴充之實可發醫人之慧悟也

耳鳴耳聾 腎虛則耳鳴耳聾皆因精通竅之功好古曰滑則  
北方者乙 月事過多 強陽不痿小便不利者不宜用 考  
核核能 陳久者良惡防已防風桔梗  
滑精固腸

酸澆平固精秘氣治滑精

而不利於氣 丹溪曰經絡隧道以通暢為和平味者喜其澆  
本草從新 金櫻子 郁李仁 女貞子 五 卷木 九部

若精氣不固者服之何害

似榴而小黃赤有刺取半黃  
者 熟則 去刺核研或熬膏 熬膏則甘 全失澆味

郁李仁

辛苦甘平性降下氣行水破血潤燥治水腫癰急大腸氣滯  
關格不通用酒能入膽治悸目張不瞋 一婦因大惡而病愈  
後目張不瞋幾乙日

虧損燥結愈甚乃治標救急之藥津液不足者慎勿輕投  
湯浸去皮尖蜜浸研如膏

女貞子

甘苦涼少陰之精隆冬不凋益肝腎安五臟強腰膝明耳目

烏鬚髮補風虛除百病 女貞酒 蒸曬乾二十兩桑葉乾十兩  
月即搗桑葉汁七月即搗早蓮汁和藥不必 純陰至靜之  
品唯陰虛有火者宜之否則腹採作瀉 女貞冬青時珍作  
二種實一物也 近人放蠟 冬至痛住酒蒸 搗汁熬膏淨瓶收  
田點眼治 風熱赤眼 蠟於此樹 冬至痛住酒蒸 搗汁熬膏淨瓶收

辛順氣而化痰苦堅骨而益精溫祛風而勝溼逐皮膚之瘡  
血療筋骨之拘攣 腎得其養則妄水去而骨壯 治虛羸五緩  
五臟筋陰痿囊溼女子陰癢小兒腳弱明目補便愈瘡療疔  
釀酒尤良 王綸曰風病飲酒能生 下部無風寒溼邪而有  
本草從新 五加皮 枸杞子 地骨皮 木 卷木 九部

火及肝腎虛而有火者勿服 莖青節白花赤皮黃根黑上

應五車之精故名芬香五葉者佳遠志為使惡元參 葉疏  
食去皮 腐風溼

本草從新

枸杞子 滋補肝腎而潤 生精助陽補虛勞強筋骨

甘微溫滋肝益腎

助熱地甚佳 肝開於目 利大小腸治噎  
腎主骨 養營除煩去風明目 水神光屬腎 利大小腸治噎  
乾消渴 耳然味甘性潤仍是補水之藥所以能滋腎益肝明  
目而治 便滑者勿用 南方樹止數尺北方並是大樹以

甘州所產紅潤少核者佳酒潤搗

地骨皮

游血除虛熱



甘淡而寒降肺中伏火除肝腎虛熱能涼血而治五內煩熱

熟淫於內治以甘寒地骨一斤生地五斤酒煮服治帶下吐血尿血

治肌熱虛汗上除頭風痛之風有熱則自生風與外感中平胸

脇痛清肝下利大小腸療在表無定之風邪傳尸有汗之骨蒸

東垣曰地骨皮瀉腎火能治外熱地為陰骨為裏皮為表朱

散而未盡作潮往來非柴葛所能治用地骨走表又走裏裏

藥消其浮游之邪服之未有不愈者特表明之時珍曰枸杞

地骨甘寒平補使精氣充足而邪火自退世人多用苦寒以

芩連治上知蕤治下致傷元氣惜哉子嘗以青蒿佐地骨退

熱屢有殊功中寒者勿用甘草水浸一宿葉名天苦甘而

涼清上焦心肺客熱代茶止消渴骨皮煎水頻洗效

石楠葉宜去風堅腎

本草從新 石楠葉 蔓荆子 七 卷不 九 部

平苦平有毒散風堅腎利筋骨皮毛逐諸風療風痺脚弱浸

酒飲治頭風為末吹鼻愈小兒通睛小兒誤跌或打著頭腦

不正宜石楠散吹鼻通頂石楠一兩藜蘆三分瓜丁五

七箇為末每吹少許入鼻一日三度內服午黃平肝藥祛

風通利是其所長補腎之說未可信也 關中者佳多用五

加皮為使惡小薊 蔓荆子 轉宜散上部風

味苦辛平輕浮升散而搜風通利九竅治淫痺拘攣頭痛腦

鳴太陽脈目痛齒痛齒雖屬腎為骨之餘而上觀屬足陽明

痛腫頭面風虛之證 頭痛目痛不因風邪而因血虛有火者

思之元素云胃虛人不可食恐生痰疾 產南皮縣去膜打

有酒蒸 惡石膏烏頭乳癰初起酒

妙者 木槿 治濕熱

苦涼活血潤燥治腸風瀉血痢後熱渴作飲服令人得睡擦

頑癬及蟲瘡時時搽之或浸汁磨雄黃尤妙 不宜多服

川產者良 肉厚而色 用根皮 赤白帶下川槿皮二兩白酒碗

甚 妙 木芙蓉 治涼血解毒

辛平性滑澀粘清肺涼血散熱止痛消腫排膿治一切癰疽

腫毒有殊功 用芙蓉花或葉或皮或根生搗或乾研末密調

痛止腫消已成者即膿出已潰者即易斂瘍科祕其名為清

涼膏清露散鐵絲散皆此物也或加赤小豆末或蒼耳燒存

本草從新 木槿 木芙蓉 狗骨 南燭 八 卷木 九 部

性為未加 用花葉 經木不止芙蓉花蓮蓬殼

入赤妙 狗骨 補除 淨分為末米飲下二錢效

甘微苦涼益肝腎 用木皮浸酒服 生津止渴 用葉代

葉燒灰淋汁或 有刺俗名老鼠刺又名八角茶 藏器曰此

煎膏塗白癩風 狗之骨樹如杜仲詩云南山有枸是也陸機詩疏云其狀如

蘇頌曰多生江浙間取以旋盆器甚佳時珍曰葉有五刺如

貓之形故名樹如女貞肌理甚白葉長二三寸青翠而厚硬

四時不凋五月開細白花結實如女貞及蕋子九月熟時

緋紅色皮薄味甘核有四瓣人採其木皮煎膏以塗鳥雀謂

之黏 南燭 補陰 苦酸滑平強筋益氣力止泄除睡久服輕身長年令人不飢



變白卻老 子酸甘平強筋骨益氣力固精駐顏 一名南

天燭時珍曰吳楚山中甚多葉似山香光澤而味酸清結實

取人家多植庭除間接古今詩話云即楊桐也葉似冬青而

小臨水生者尤茂寒食採其葉漬以染飯青而先能資陽

青精飯 何橘葉 宜解毒

辛溫治下痢膿血後重 同草薺等分炒之喉癢消腫導毒

方咽喉生瘡眉眉如墨不痛日久有痰出 一名臭橘 樹葉

臭氣廢飲食用臭橘葉煎湯連服必愈 一名臭橘 樹葉

山茶花 瀉涼血

本草從新 狗棘 山荔枝 由酸花 八角金盤 九 卷九 木部

微辛甘寒涼血治吐衄腸風下血湯火傷灼 用紅者

子婦人髮腫研末搽之

密蒙花 潤肝明目

甘而微寒潤肝燥治目中赤脈青盲膚翳赤腫眵淚羞明怕

日小兒疳氣攻眼 產蜀中樹高丈餘葉冬不凋其花繁密

蒙茸故名揀淨酒潤焙 密蒙黃葉根末各一兩水九梧子大

八角金盤 瀉破瘀

苦辛溫毒烈治麻痺風毒打撲瘀血停積 其氣猛悍能開通

人慎 植高二三尺葉如皂梔刺而八角秋開白花細簇取

柞木 通利數催生

苦平下行利竅主難產催生 此木堅忍可為鑿柄故俗名

鑿子木橫生逆產用舊鑿柄多經斧敲已經卷轉者尤妙

葉治腫毒癰疽

荆瀝 宣通經絡消痰瀉熱

甘平除風熱化痰涎開經絡行氣血治中風失音驚癇痰迷

眩暈煩悶消渴熱痢為去風化痰妙藥 延年益壽云熱多用

瀝云虛痰用竹瀝實痰用荆 氣虛食少者切戒 牡荊俗

名黃荆截取尺餘架輒上中間火炙兩頭承取瀝以土灌

木類 本草從新 柞木 荆瀝 竹瀝 十 卷九 木部

竹瀝 瀉火滑痰潤燥

甘苦寒滑清痰降火 虛者宜與參並行人參固其經竹

風口紫 經流云中風要藥凡中風未有因陰虛火旺痰熱

之痰迷大熱 丹溪曰痰在經絡四肢皮裏膜外者非此不能

而有痰者宜之若寒溼胃虛腸滑之人服之則反傷腸

胃有痰滑利多食滯人信家以竹瀝為刮腸節即此義也 卒然

牙疼 乘熱搗之 風痙癲狂自汗煩悶消渴反胃 和米煮 寒

胃滑腸有寒溼者勿用 竹能損氣故虛人 竹類甚多淡竹

肉薄節間有粉多汁而甘最良篔簹竹堅而節促皮白如霜苦

竹本粗大葉長潤筍味苦入藥惟此三種取竹瀝如取荆瀝

法薑汁為使 薑能除痰且濟其寒故每兼用 小兒 叻倉竹瀝和黃連黃蘗黃丹傳之效



竹筍 瀉上焦煩熱涼血

甘而微寒開胃土之鬱清肺金之燥涼血除熱治上焦煩熱

溫氣寒熱膈噎嘔碗吐血衄血清肺涼胃齒血不止浸醋含之肺痿驚癇

清肝 崩中胎動涼胎刮去青皮用第二層齒血不止醋浸

竹葉 瀉上焦煩熱

辛淡甘寒涼心緩脾消痰止渴除上焦風邪煩熱葉在上故

景治傷寒發熱大渴有竹葉石膏湯乃假其辛寒以散邪熱也欬逆喘促嘔噦吐血中風失

音小兒驚癇 凡用竹瀝竹筍竹葉須生長甫及一年者為

嫩而有力 竹根同葉煎湯洗婦人子宮下脫

本草從新 竹筍 竹葉 天竹黃 琥珀 土 卷九

天竹黃 瀉熱豁痰涼心

甘而微寒涼心經去風熱利竅豁痰鎮肝明目功同竹瀝而

性和緩無寒滑之患治大人中風不語小兒客忤驚癇為尤

宜 久用亦能寒中 出南海大竹之津氣結成即竹內片

琥珀 通行水散療安神

甘平以脂入土而成寶故能通塞以寧心定魂魄療癲邪

墜藥則色赤入手少陰足厥陰血分心故能消瘀血破癥瘕

生肌肉合金瘡從辛溫藥則其味甘淡上行能使肺氣下降

而通膀胱經曰飲食入胃游溢精氣上輸於脾脾氣散精上

下故能治五淋利小便燥碑上從淡滲藥則又能明目磨翳

淡滲傷陰凡陰虛內熱火炎水虧者勿服若血少而小便

不利者服之反致燥急之苦 松脂入土年久結成韓保昇

搗末 以手心摩熱拾芥者真以柏子仁入瓦鍋同煮半日

茯苓 通行水寧心益脾

甘平益脾寧心淡滲利竅除溼色白入肺瀉熱而下通膀胱

能通心氣於腎使熱從小便出然必上行入肺清其化源而

治憂患驚悸心下結痛寒熱煩滿口焦舌乾口為脾竅舌

本草從新 茯苓 茯苓 土 卷九

小便結者能通多者能止素問曰肺氣生津止渴

功專行水伐腎小便不禁虛寒精滑及陰虧而小便不利者

皆勿妄投 松根靈氣結成產雲南色白而堅實者佳去皮

赤茯苓 通利溼熱 白者入肺膀胱氣分赤者入心小腸氣

分時珍曰白入益心脾白勝利溼熱赤勝

茯苓皮 通行水 專能行水治水腫膚脹以皮行皮之義

便數屬陰水宜實脾飲流氣飲腰以上腫宜汗腰以下腫宜

茯苓 通行水寧心



主治與茯苓同而入心之用居多開心益智安魂養神療心  
虛驚悸多悲善忘 卽茯苓抱根生者其抱心故去皮及

中木 茯神心木名黃療諸筋攣縮偏風喎斜心掣健忘心

一兩乳香一錢石器炒研名松節散每服二錢木瓜 二茯  
湯下治一切筋攣疼痛乳香能伸筋木瓜能舒筋也

俱惡白藜畏地榆秦艽隨甲雄黃忌醋面黠雀斑用白茯苓

七日 愈

豬苓 通行水

苦甘淡平泄滯利竅入膀胱腎經升而能降開腠發汗利溼

行水與茯苓同而泄較甚治傷寒瘟疫大熱經疏曰大熱利

意懊憤消渴溼腫脹淋瀝瀉痢疔瘡瘡多由暑暑必兼溼經

本草從新 豬苓 雷丸 桑寄生 卷九 木部 九

宗奭曰損腎昏目潔古云淡滲燥凶津液無溼者勿服

多生楓樹下塊如豬屎故名馬屎曰通豬屎曰苓白而實者

其去皮

雷丸 瀉消積殺蟲

苦寒有小毒入胃大腸經功專消積殺蟲避齋開覽云揚動

中有小蠶應之久漸聲大有道士曰此應聲蟲也但傳異疾每發語腹

讀本草取不應者治之讀至雷丸不應服數粒而愈 殺蟲

之外無他長能令人陰痿 竹之餘氣得霹靂而生故名大

小如栗竹刀刮去黑皮甘草水浸一宿酒拌蒸或炮厚朴羌

花爲使惡葛根小見出汗有熱雷丸

桑寄生 補筋骨散風溼

苦堅腎助筋骨而固齒長髮甘益血止崩漏而下乳安胎舒  
筋絡而利關節和血脈而除癩痛外科散瘡瘍追風溼 海  
外深山地暖不蠶桑無採培之苦氣化濃密自然生出有言  
鳥啣他子遺樹而生者非也他樹多寄生恐反有害莖葉並  
用忌火胎動腹痛桑寄生兩半阿膠艾葉各半兩水盞半煎

一盞 以上寓木類

服之

本草從新

木部



本草從新卷十目錄

果部 五果類六種

杏仁 巴旦杏仁 烏梅 桃仁 栗

大棗

山果類十五種

梨 柿 木瓜 山查 橘皮 青皮

香櫞 香欒 花紅 枇杷葉 楊梅 石榴皮

銀杏 胡桃 榛

夷果類九種

荔枝核 龍眼肉 橄欖 榧子 海松子 檳榔

本草從新

目錄

果部 卷十

大腹皮 枳椇子 落花生

味類五種

川椒 秦椒 胡椒 吳茱萸 茶

蔬類五種

瓜蒂 西瓜 甘蔗 白沙糖 紫沙糖

水果類十種

蓮子 石蓮子 蓮蕊鬚 藕節 藕 荷葉

菱 芡實 芡實 芡實 芡實

本草從新卷十

果部 五果 山果 夷果 味類 蔬類 水果

杏仁 瀉肺解肌潤燥

辛苦甘溫而利有小毒瀉肺降氣行痰解肌除風散寒利胸

膈氣逆通大腸氣秘東垣曰杏仁下喘治氣喘有瘵狂治血

難而陽氣秘者用杏仁陳皮脈沉屬血夜便難而陰血積首

用桃仁陳皮肺與大腸相表裏貴門在上魄門在下為氣之

通道故並以陳皮佐之杏仁潤燥消積近之則爛治時行頭

仁紫苑並能解肺鬱利小便炒研蜜煩熱喘促其毒性又能殺蟲

痛上焦風燥欬逆土氣炒研蜜煩熱喘促其毒性又能殺蟲

治瘡制錫毒狗毒肉積因虛而欬嗽便閉者忌之雙仁者

殺人 去皮尖炒研發散連皮尖研得火良惡易根黃芩黃

看 杏子酸熱有小毒損人孕婦忌

巴旦杏仁 潤肺下氣

甘平止欬下氣消心腹逆悶 有溼痰者勿服以其性潤也

形扁皮白尖彎如鸚哥嘴者真形圓皮黃尖直者名甜杏

烏梅 瀉腸斂肺

酸澀而溫脾肺血分之果瀉腸斂肺肺欲收急食止血涌痰

消腫解毒生津止渴時珍曰梅花於之而實於夏得木之全

有四竅兩通膽液 醒酒殺蟲治久嗽瀉痢血痢尤良

故食酸則津生 用烏梅胡黃連竈下土等分為末茶調服而愈曾魯公血痢

百餘日不瘳不能瘳應之用鹽梅肉一枚研爛合臘茶入醋



伏去惡瘵蝕惡肉 疔愈後有肉突起燒存性研 病有當發

表者大忌酸收誤食必為害 青梅薰黑為烏梅 蒸則肥澤

不羸○大便不通氣奔欲死者烏梅十顆 產安吉者肉厚多

湯浸去核入棗大納入下部少時即通 脂最佳 建梅肉薄無脂不堪用

白梅 酸澀鹹平功用略同烏梅治痰厥僵仆牙關緊閉

指擦牙根涎出即閉蓋酸先入筋齒驚痛喉痺梅核膈氣

輕即易開若用鐵器攪開恐傷其齒驚痛喉痺梅核膈氣

青牛黃梅子每箇用鹽一兩淹一日夜曬乾又浸又曬至水

盡乃止用青錢三箇夾二梅麻線縛定通裝磁罐內封埋地

下百日取出每用一枚含之煎汁入喉即消 敷乳癰腫毒刺

收一年者治一人收二年者治二人神效 入肉中 搗爛卷之即出瘡中

傷朋 經日酸走筋解病無多食酸若過 鹽漬為白梅 取大

食而齒燻者嚼胡桃肉以解之 本草從新 卷十 果部

以鹽汁漬之日曬夜漬十日成矣久乃上霜故又名鹽梅

衣生瘰癧者梅葉煎湯洗之即去清木採梅葉洗蕉葛衣經

夏不脫 根葉治休息痢及霍亂煮濃汁飲之 桃仁 湯破血潤燥

苦平微甘苦以泄血滯甘以緩肝氣而生新血 成無已日肝

聚則肝氣燥肝苦 通大腸血秘治熱入血室 血燥血痞損

傷積血血痢經閉欬逆上氣 氣和則 皮膚燥癢 血凝發熱如

狂若小腹滿痛小便 若非血瘀而誤用之大傷陰氣 包

去皮尖炒研碎雙仁者有毒不可用香附為使 婦人陰腫桃

塞之產後陰腫桃 仁鳩卵傳之俱妙 桃花 暹大瀉 苦平下宿水除痰飲消積聚利二便療風狂

蘇頌杜陽編載范純佑女喪夫發狂閉之室中夜斷窗櫺登

桃樹食花幾盡自是遂愈以能瀉痰飲滯血也○儒門事親

載一婦滑瀉數年百治不效或言此傷飲有積也桃花落時

以棘鍼刺取數十莖勿犯人手以麩和作餅煨熟食之米飲

送下不一二時瀉下如傾六日行 以攻法為用但可施於

至數百行昏困唯飲涼水而平 氣實有餘之證若無故而因除百病美顏色諸謬說而服之

為害不小 三月三日採花凍淨以絹袋盛懸簷下陰乾于

葉者勿用 桃葉 宜發汗 苦平殺蟲發汗 凡傷寒風痺發汗不出以火

上厚二三寸席臥溫覆取大汗被中敷粉 燥地用水瀉之布乾桃葉於

極燥便瘴凡麥麩蠶沙皆可如此法用 采嫩者名桃

入藥尤勝 桃子辛酸甘熱微毒多食令人有熱生癰癩

無益五果列桃為下以此與麩 桃梟 是桃子在樹經冬苦

同食患心痛服朮人尤忌之 本草從新 卷十 果部

微溫有小毒辟邪祛祟 白禿頭瘡乾桃一兩黑丑

一合為末臘豬脂調搽 補腎 鹹溫厚腸胃補腎氣 能解 小兒不可多食生則難化熟則

滯氣 小兒疳疔生 甘濕補中益氣滋脾土潤心肺調營衛緩陰血生津液悅顏

色通九竅助十二經和百藥傷寒及補劑中加用之以發脾

胃升騰之氣 須與薑 紅葯功用相做差不及爾 雖補中

而味過於甘中滿者忌之 甘令人滿大建中湯心下痞者減

果脾病宜食之又曰脾病人毋多食甘毋乃相戾耶不知言

宜食者指不足之脾也如脾虛泄瀉之類毋多食者指有餘



之脾也如實滿腫脹之類凡用藥者能隨其虛實而變通之  
雖尋常滋味必獲神功苟執而泥之雖有良劑莫展其長故  
學者以格凡風疾痰熱及齒痛俱非所宜小兒疳病亦禁生  
致為亟也

者尤為不利 北產肥潤堅實者佳 金華南棗及檉寧所產  
皮薄而嫩花紋甚細而  
可受味雖甘美而微帶酸且脂少於北棗止可充食用昔不  
堪入藥宏景曰南棗大惡不堪啖蘇頌曰江南出者堅燥少  
脂不可 殺烏附毒忌葱魚同食 諸瘡久壞不愈者棗膏三升  
入藥 即解 ○以上五果類

梨 涼心潤肺利大小腸  
甘寒微酸涼心潤肺利大小腸 丹溪曰梨者利也 止嗽消痰  
清喉降火 生之可清六腑之熱熱之可滋 除煩解渴潤燥消  
風 人知其清火消痰 醒酒解毒 經疏曰膏梨之家厚味醜酒  
不知其散風之妙 縱肆無節必多痰火癰疽卒

本草從新 梨 柿  
中之患難數食梨能 治傷寒發熱熱嗽痰喘中風失音 搗汁  
轉重為輕髮危為安 聖惠方梨汁煮粥治 小兒心驚風熱昏躁 切片貼湯火傷 脾虛泄瀉乳婦及金  
瘡忌用 搗汁用熬膏亦良加薑汁蜂蜜佳清痰止咳與棗  
煎相間收藏則不爛

柿 潤肺寧嗽瀉腸  
生用甘冷潤肺止咳嗽清胃理焦煩乾柿甘寒而瀉瀉腸止  
洩潤肺寧嗽而消宿血治肺癆熱欬 產寶云產後欬逆 嘔血  
反胃 柿乾同飯常食不飲水愈 腸風下血痔漏 肺與大腸相  
腑熱亦除方勺泊宅編柿 柿霜乃其津液生津化痰清上  
煎燒灰飲服二錢治下血 柿性頗寒肺經無

焦心印之熱為九佳治咽喉口舌瘡痛 柿性頗寒肺經無

本草從新 卷一〇

火及風寒作嗽冷痢滑洩者忌之 若與蟹同食令人腹痛  
作瀉 柿蒂止呃逆 古方單用取其苦溫降氣養生加工  
木瓜 和脾舒筋瀉飲肺

酸澆而溫和脾理胃斂肺伐肝化食 酸能斂斂則止渴 酸能  
氣服能收氣滯能和調營衛利筋骨 筋急者得之即舒 去溼  
熱消水脹治霍亂轉筋 邪傷脾胃清濁不分揮霍擾亂上吐  
時珍曰肝雖主筋而轉筋則因風寒溼熱之傷脾胃所致轉  
筋必起於足腓腓及宗筋皆屬陽明木瓜治轉筋取其理脾  
以伐肝也土病則金衰而木盛故用酸溫以助金也 瀉痢  
耗散而藉其走筋以平肝邪乃土中瀉木以助金也 瀉痢  
脚氣 脾生四肢或寒溼傷于足絡或胃受溼熱之物上輸於  
痛為異爾宜利溼清熱忌用補劑及淋洗者有患足痺者趁  
舟見舟中一袋以足倚之比及登岸足已善步矣詢袋中何

本草從新 木瓜 山查  
物乃木 腰足無力 多食損齒及骨病癢閉 酸收太甚 脾  
瓜也 世用治水腫腹脹誤矣有大寮舟過金陵愛其芬馥  
購數百顆置之舟中舉舟人皆病溺不得出醫以通利罔效  
迎于視之開四面皆木瓜香笑謂諸人曰撤去此物 陳  
即出矣不必用藥也于是盡投江中頃之溺即如舊 陳  
者良忌鐵 反花痔瘡木瓜為末以鯉魚身上調貼之  
山查 古字作楂 瀉破氣消食化痰散瘀

酸甘微溫健脾行氣消食磨積 善去腥膻油膩之積與麥芽  
肉投數枚則易爛 散瘀化痰發小兒痘疹行乳食停留止見  
其消肉積可知 枕作痛 惡露積於太陰少腹作 瘰癧小腸疝氣 尚香  
人嗜煩易飢反伐脾胃生發之氣 凡服人參不相宜者服山  
胃中無積及脾虛惡食者忌服 有大小二種小者入藥一

胃中無積及脾虛惡食者忌服 有大小二種小者入藥一

本草從新 卷一〇



名棠匿子去皮核 核亦有消化食 磨積治疝催生

橘皮 宣理氣調中消燥溼消痰

辛能散溫能和苦能燥能瀉為脾肺氣分之藥 脾為氣母肺 補藥瀉藥有宜佐 調中快膈導滯消痰 大法治痰以健脾順 陳皮以利氣者 氣為主潔古曰陳皮 枳殼利其氣 定嘔止嗽利水破癥宣通五臟統治百病皆取 而痰自下

其理氣燥溼之功入和中藥則留白入疏通藥則去白去白

名橘紅兼能除寒發表 皮能發 散皮膚 氣雖中和亦損真元無滯

勿用 廣產為勝皮厚不脆有豬棕紋 福建產者名建皮力 備皮更陳久者良故又名陳皮 陳則烈氣消無燥散之患半 惡劣矣 夏亦然故同用名二陳湯

治痰效童便浸曬治痰積薑汁炒入下焦鹽水炒 化相陳皮 消痰甚靈

本草從新 橘皮 青皮 六 果 部

然消伐太峻不宜輕用况此 物真者絕少無非柚皮而已 青皮 寫肝破氣成積

辛苦而溫色青氣烈入肝膽氣分疏肝瀉肺 凡瀉氣藥 引諸 皆瀉肺

藥至厥陰之分 柴胡疏上焦肝氣 下飲食入太陰之倉破滯 清皮平下焦肝氣

削堅消痰散痞治肝氣鬱積脇痛多怒久盧結癖 入肝散邪 以清脾飲 胸膈氣逆疝痛乳腫 丹溪曰乳房屬陽明乳頭屬 厥陰乳母或因忿怒鬱悶厚 味釀積致厥陰之氣不行故發不得出陽明之血騰沸故熱 甚而化膿或因其子有滯痰膈熱合乳而睡喘氣致生結核 者初起便須忍痛揉軟吮令汁透自可消散治法俱宜以青 皮疏肝滯為主再加石菖蒲肉桂括實消腫甘草節解毒餘 如沒藥橘葉金四花補公英皂角刺當歸皆可隨 宜用之少佐以酒久則四百名乳藥不可治矣 最能發汗 皮能達皮 氣虛及有汗者忌用 性頗猛烈如人年少壯未 幸當發散 免燥暴及長大而為補皮

故清脾飲 胸膈氣逆疝痛乳腫 丹溪曰乳房屬陽明乳頭屬 厥陰乳母或因忿怒鬱悶厚 味釀積致厥陰之氣不行故發不得出陽明之血騰沸故熱 甚而化膿或因其子有滯痰膈熱合乳而睡喘氣致生結核 者初起便須忍痛揉軟吮令汁透自可消散治法俱宜以青 皮疏肝滯為主再加石菖蒲肉桂括實消腫甘草節解毒餘 如沒藥橘葉金四花補公英皂角刺當歸皆可隨 宜用之少佐以酒久則四百名乳藥不可治矣 最能發汗 皮能達皮 氣虛及有汗者忌用 性頗猛烈如人年少壯未 幸當發散 免燥暴及長大而為補皮

味釀積致厥陰之氣不行故發不得出陽明之血騰沸故熱

甚而化膿或因其子有滯痰膈熱合乳而睡喘氣致生結核

者初起便須忍痛揉軟吮令汁透自可消散治法俱宜以青

皮疏肝滯為主再加石菖蒲肉桂括實消腫甘草節解毒餘

如沒藥橘葉金四花補公英皂角刺當歸皆可隨

宜用之少佐以酒久則四百名乳藥不可治矣 最能發汗 皮能達皮 氣虛及有汗者忌用 性頗猛烈如人年少壯未 幸當發散 免燥暴及長大而為補皮

如人至老年烈性極減經久而為 橘之青而未黃者 恒方 陳皮則多歷寒暑氣全消也 去穢切片醋拌炒 陳皮升浮入脾肺治高青皮 沉降入肝膽治低炒之以醋 所調肝欲散急食辛以散 葉治乳癰脇癰肺癰 皆能入厥 之以酸泄之以苦降之也 消腫散毒 肉生痰聚氣 時珍曰橘皮下氣消痰其肉 核 痰汁飲之 治疝痛腰腎冷痛去皮炒

香錄 俗作圓一名佛手柑古名枸橈音矩員○理氣止嘔健脾 進食

辛苦酸溫入肺脾二經理上焦之氣而止嘔進中州之食而

健脾除心頭痰水治痰氣欬嗽 煮酒 飲 心下氣痛 性雖中和 單用多用亦損正氣須與參朮並行乃有相成之益爾 陳 久者良 根葉功用略同

本草從新 香梅 香梨 花紅 七 果 部

香藥 下氣消食快膈化痰

苦甘酸辛而平下氣消食快膈化痰解酒毒治飲酒人口氣

去腸胃中惡氣散憤懣之氣療妊婦不思食口淡愈痰氣欬

嗽 用香藥去核切砂餅內浸酒封 能去濁惡之氣無滯而 固一夜煮 蜜拌勻時時含嚥

虛者禁之孕婦氣虛者勿與 此柚之屬也其黃而小者為

蜜甯其大者謂之朱欒最大者謂之香欒今人誤稱為香圓

不知香圓即佛手柑也香欒夏初生白花六月成實至冬黃

熟今人於六七月間採其小實曬乾至十月偽枳實積殼

花紅 即林檎○清香津

酸滴甘溫生津治消渴液精水痢小兒閃癖 頭髮豎黃瘰癧 瘰癧者竟未和

酸滴甘溫生津治消渴液精水痢小兒閃癖

頭髮豎黃瘰癧 瘰癧者竟未和

瘰癧者竟未和

瘰癧者竟未和



醋 多食發熱閉百脈  
枇杷葉 瀉肺下氣

苦平清肺和胃而降氣氣下則火降痰消氣有餘便是治熱

欬嘔逆口渴時珍曰火降痰消則嘔者不嘔逆者不逆欬者

瘦將成坐以枇杷葉款冬紫苑杏仁桑皮木通等分大黃

減半蜜丸櫻桃大食後夜臥各含化一九未終制而愈

虛寒嘔吐風寒欬嗽忌之 葉逐重一兩乾重三錢為氣足

拭淨毛毛射肺治胃病薑汁塗炙黃治肺病蜜水塗炙黃

枇杷甘酸平止渴下氣利肺氣止吐逆除上焦熱潤五臟多

食發痰熱傷脾同炙肉及熱麪食令人患熱黃疾

楊梅和利五臟生津

本草從新 枇杷葉 瀉肺石脂

酸甘溫去痰止嘔消食下氣生津和利五臟能滌腸胃除煩

憤惡氣燒灰服斷下痢甚驗 多食令人發熱衄血損齒及

筋忌生葱同食發瘡致痰 杭州蘇州最美膏時酸紅後變

紫味如蜜鹽藏蜜漬糖收火酒浸俱佳 樹生嶺以甘草 根

皮解砒毒 煎湯漱牙痛洗惡瘡

石脂皮 瀉腸收脫肛外用染髮

酸澆而溫能瀉腸止泄痢下血 煨末 崩帶脫肛 以石脂皮陳

少許濃煎薰洗再加川倍 又能殺蟲浸水汁黑如墨烏鬚方

子炒研末敷而托上之 能懸膈成痰痢積未盡者服之太早反為

害也 忌鐵器 酸石榴治瀉痢崩中帶下過食損肺壞齒

榴花千葉者治心熱吐血又研末吹鼻止衄血立效亦敷

金瘡出血

一名白果○瀉欬肺去燥痰

甘苦收瀉熱食溫肺益氣色白屬金 定痰喘欬喘縮小便

止帶瀉帶濁赤者熱傷血分從心小腸來白者溼傷氣分從

肺加升 生食降濁痰解酒消毒殺蟲花夜開人不得見性陰

漿澤手面洗油膩時珍曰去濁痰 之功可以類推 多食則收令太過令人

痿氣腫脹小兒發驚動疳

胡桃 補命門利三焦

味甘性熱肉潤皮滑皮斂肺定喘固腎瀉精今藥中 通命門

本草從新 銀杏 胡桃

利三焦潤腸胃悅肌膚溫肺補腎治痰強陰佐補骨脂一本

一火大補下焦胡桃屬木破故紙屬火有木火相生之妙古

蝦也時珍曰三焦者元氣之別使命門者三焦之本原命門

指所居之府而言為藏精係胞之物三焦指分治之部而名

為出納腐熟之司一為體一為用也其體非指非肉白膜裏

之在脊骨第七節兩腎中央系管於脊下通二腎上通心肺

貫腦為生命之原相火之主特氣之府人物皆有之生人

物皆由此出內經所謂七節之步中有小心是也難經誤以

右腎為命門高陽生承謬誤至未脈陳言戴起宗脈訣

刑誤始聞之腎命相通故紙潤燥而調血 三焦通利故上而虛寒

使精氣入北方佐破故紙潤燥而調血 三焦通利故上而虛寒

喘嗽法連有痰疾晚對上論以胡桃三枚薑三片臥時嚼服

消嗽止洪腫結子病痰喘夢觀音合服人參胡桃湯服之愈

明目去皮喘復作仍連皮用信宿而疹盡皮能斂肺也○同



皆可除也 動風痰助腎火肺有痰熱命門火熾者勿服

潤燥養血去皮斂瀉連皮 油者有毒故殺蟲治瘡 殼外

青皮壓油烏髭髮

榛 補中益氣

甘平調中開胃益氣力實腸胃令人不飢健行久留最易

油壞○以上山果類

荔枝核 宜散寒溼

甘瀉而溫散滯氣辟寒邪治胃脘痛婦人血氣痛殼存性五

兩為味每服二錢鹽湯或米飲殼存性五其實雙結而核肖罌丸也

故治癩疔疔腫有述類象形之義殼存性酒調服加酒香青

本草從新

梅荔枝龍眼肉 殼殼

十 卷十

無寒溼滯氣者勿服 燒存性 荔枝甘酸熱解煩渴止

呃逆荔枝七箇連皮核燒存性多食令人發熱煩渴腫血

病齒及火病人尤忌之 殼發痘瘡又解荔枝熱生荔枝多

殼浸水解之此即食物不食則醉以花皮根喉痺腫痛煮汁含嗽

龍眼肉 補心脾

甘平潤補心長智一名悅胃培脾療健忘與怔忡能安神而

熟寐一切思慮過度勞傷心脾及血不歸脾諸證歸脾湯用

玉時入口甘先歸脾也凡心脾傷而血耗致有健忘怔忡驚

悸及吐血血崩腸風下血等證歸脾湯能引血歸脾而生補

橄欖 宜清肺

甘瀉酸平清肺開胃下氣除煩生津解酒利咽喉解諸毒河

源毒投入及魚骨哽煮汁核主治與橄欖同凡解河豚毒

或研末急流調服亦效 仁甘平而潤唇吻燥痛研爛敷

之腎陰虧腫橄欖核荔枝核山查核等分燒存性研末每服二錢空心酒香湯調下

榧子 殺蟲

甘瀉而平殺蟲小兒黃瘦有蟲療痔消積 丹溪曰此肺家

果也多食引火入肺大腸受傷 反綠豆好食茶葉面黃者

海松子 潤燥

甘溫而香潤肺開胃散水氣除諸風治肺燥欬嗽松子一兩

本草從新

榧子 榧子 榧子

二 卷十

研膏和熟蜜 大便虛秘同柏子仁麻子仁等分研便溏精

滑者勿與有溼痰者亦禁泥滑白地和大黃者湯下

檳榔 消氣行水破脹攻堅

苦溫破滯辛溫散邪瀉胸中至高之氣使之下行性如鐵石

能墜諸藥至於下極攻堅去積消食行痰下水除風醒酒殺

蟲治瘰癧癥結癰瘡痢水腫腳氣脚氣沖心者尤須用之

大凡便氣秘裏急後重或同木香調氣或墜諸氣至於下

極氣虛下陷者所當遠避嶺南多瘴以檳榔代茶損泄

心尖長破之作錦紋者良陰毛生強煎忌火時耳出膿檳榔

磨起者檳榔水洗之即除未吹之逆片從

未醋調敷之



大腹皮 瀉下氣通行水

辛泄肺溫和脾下氣寬胸行水通大小腸治水腫脚氣痞脹

痰膈瘴瘧霍亂 稍涉虛者勿用 取皮酒洗黑豆湯再洗

鳩鳥多棲其樹故宜洗淨 煨用 子辛溫與檳榔同功而力稍緩形亦

與檳榔相似腹大而扁 故又名腹檳榔

枳椇子 一名木蜜 一名木錫 瀉解酒

甘平止渴除煩潤五臟解酒毒 葛根解酒而發散不如枳椇

又兼房勞加葛根于補氣血藥中一貼微汗反能愈熱如故

知氣血虛不宜葛根之散也必得枳椇方可見而加入即愈

多食發蝨蟲 實率曲如雞距 故俗名雞距 經霜黃赤甚甘

木皮治五痔和五藏

本草從新 大腹皮 枳椇子 落花生 川椒

辛甘而香潤肺補脾和平可貴 出閩廣藤生花落地而結

實故名 炒用 以上夷果類

川椒 一名蜀椒 宜散寒溼燥補火

辛大熱有毒入肺發汗散寒治風寒欬嗽入脾暖胃燥溼消

食除脹治心腹冷痛吐瀉癖痲飲水腫入右腎命門補火

治腎氣上逆 能下行導火歸元 陽衰洩精溲數陰汗 有人冷氣入陰

死以布裹椒厚半寸包囊下熱氣大通 破血通經除癥安蛇

日再易以消為度或以桂末塗亦良 碎疫伏邪殺鬼疰蟲魚毒 最殺通

石面白屑紅時發時止 命門火衰有寒溼者宜之陰

虛火旺之人在所大忌 丹溪曰食椒既久則火自水中生多被其毒也 蜀產肉厚

皮皺為川椒比秦椒略小去閉口者 能殺 微炒去汗搗去裏

面黃殼取紅用 名椒 得鹽良入杏仁為使畏雄黃附子防風

款冬涼水麻仁 中其毒者用涼水麻仁漿解之

椒目 通行水 苦辛小毒頗行水道不行穀道消水蠱除脹

定喘 根辛熱殺蟲煎湯洗腳氣及溼瘡

秦椒 俗名花椒 宜散寒溼溫中

辛苦溫有毒溫中散寒燥溼除風下氣殺蟲治上氣欬嗽吐

逆疝瘕風溼寒痺利五臟去老血療久痢月閉腹中冷痛產

後餘疾惡血痢腹痛 禁忌修治俱同川椒 比川椒味短

本草從新 秦椒 胡椒

紋低惡苦蔓防葵畏雄黃 手足心腫風也椒未鹽等分醋和敷

胡椒 燥快膈消痰

辛大熱有毒溫中下氣快膈消痰治寒痰食積腸滑冷痢陰

毒腹痛胃寒吐水牙齒浮熱作痛 合華麥散之 殺一切魚肉蠶蠶

毒 劉伯溫多能鄙事方蜈蚣 世人因其快膈嗜之者眾然

損肺走氣動火動血損齒昏目發瘡痔臟毒必陰氣至足者

方可用 畢澄茄即胡椒之大者乃一類二種主治略同亦

易僭上

吳茱萸 宜散風寒燥溼疏肝下氣

辛苦大熱有小毒疏肝燥脾溫中下氣除溼解鬱去痰殺蟲



開腠理逐風寒治厥陰頭痛陰毒腹痛痛在少腹嘔逆吞酸俗名醋心

亦有吐酸者宜降火清痰用吳茱萸作向導藥中丞苦痰飲十日一發頭痛背寒嘔酸不食得一方名吳仙丹吳茱萸湯泡七次與茯苓等分

宿滿噎膈食積瀉痢血癆陰疝奔豚癥瘕痔疾腸風脚氣水腫口舌生瘡為末醋調貼足心過夜便愈能引熱下行衝脈為病

氣逆裏急宜此性雖熱而能引熱下行段成式西陽雜俎言似不盡然宗奭曰此物下氣甚速東垣曰濁陰利大腸壅氣

下產後餘血 損氣動火昏目發瘡病非寒滯有溼者勿用

即有寒溼者亦宜酌量少用 開口陳久者良滾湯泡去苦

烈汁止嘔黃連水炒治疝鹽水炒治血醋炒惡丹參硝石畏

紫石英

本草從新

吳茱萸茶

西

果部 卷十

茶 瀉熱清神消食

苦甘微寒下氣消食去痰熱除煩渴清頭目得春初生發之氣故多肅清上

膈之功湯液云苦寒不行如何是清醒昏睡能清神景岳云

頭目蒙眊日熱下降則上自清矣飲濃茶即不睡

者以心氣解酒食油膩燒炙之毒與薑等分濃煎名薑茶飲

使寒熱平調並能利大小便止頭痛千金療卒頭痛如破非

消暑解酒食毒 利大小便止頭痛中冷中風由痰厥氣上

取吐直吐出膽汁乃已渴而即瘥愈瘳瘡寒胃引吐

脂最能 酒後飲茶引入膀胱腎經患痲疝水腫空心尤忌

味甘而細者良茶稟天地至清之氣產於瘠砂之間顯感雲

胃為清貴之品昔人多言其苦寒不利脾胃及多食發黃消

瘳之說此皆語其粗惡苦澀者爾故入藥須擇上品方有利

益 茶子搗仁洗衣去油膩○以上味類

瓜蒂一名瓜丁○宜瀉吐

苦寒有小毒陽明胃吐藥能吐風熱痰涎上膈宿食吐去上

經所謂其高者因而越之在上者瀉之木鬱達之是也瓜蒂

散越以瓜蒂淡豉之苦瀉以赤小豆之酸吐去上焦有形之

物則木得舒暢天地交而萬物通矣丹溪曰吐中就有發散

之義子和曰請汗法古方多有之唯以吐發汗世罕知之故

子嘗曰吐法兼治風眩頭痛懊憹不眠癩癩喉痹上脫痞

汗其以此夫 頭目溼氣或合赤小豆煎或水腫黃疸吹鼻中取山黃水

病約喘不止遇道人教取瓜蒂七枚為末調服即吐痰如

黏三進而病如掃○凡取吐者須天氣清明已午以前行之

令病人隔夜勿損胃傷血耗氣奪神上部無實邪者切勿

食卒病者不拘 輕投當吐而胃弱甜瓜俗名性冷有小毒損陽雖能解暑

之深秋未有不下病者○ 凡瓜皆冷利早青尤甚 瓜葉無髮搗汁塗之即生

本草從新 瓜蒂 西瓜 甘蔗

西瓜 瀉暑熱

甘蔗 瓜性寒暴之尤寒者含風云瓜解暑除煩利便醒酒止

渴清熱洪忠宜松漠紀聞云有人苦目病或令以西瓜皮

多食傷脾助溼暑證多溼者大忌之衛生歌云瓜有寒溼者

忌之 甘蔗 和中潤燥

甘微寒和中助脾除熱潤燥消痰止渴解酒毒利二便治嘔

噦噎膈反胃和薑汁服大便燥結外臺方嚼噦或搗汁胃寒嘔

吐中滿滑瀉勿食搗汁虛耗欬嗽口乾涕唾用蔗漿升半

肺心 青梁米四合煮粥日食二次極潤



白沙糖

甘溫 蔗漿寒經火煎 補脾後肝潤肺和中消痰治嗽 中滿

者勿服多食助熱損齒生蟲 凝結作餅塊如石者為石蜜

輕白如霜者為糖霜堅白如冰者為冰糖 糖湯解之

紫沙糖 補中和血

按用與白者相倣而稍遜和血則紫者為優 今產後服之取

行 蔗漿煎鍊至紫黑色其性較白沙糖更溫生胃火助溼

熱損齒生蟲作湯下小兒丸散誤矣 痘不落而沙糖調新汲

○以上蔗類

蓮子 古名藕實○補心脾腎精固腸

本草從新 白砂糖 卷十 夫 果部 十

甘平而瀟能交水火而熀心腎安靜上下君相火邪 古方治

交勞傷白濁有蓮子清 瀟精氣厚腸胃治脾泄久痢白濁夢

遺女人崩帶一切血病 大便燥者勿服 去心皮蒸熟焙

乾得枸杞白朮山藥茯苓 蓮子中青心苦寒清心去熱

眼赤作痛蓮子末一盞 瘦米半升煮粥常食

石蓮子 開胃去滯熱

苦寒清心除煩開胃進食去溼熱瀕治噤口痢 同人參等分

連人參 淋濁諸證 無溼熱而虛寒者勿服 蓮之黑而

之為穩 石蓮入水必沈入肉反浮煎鹽人用以試齒連浮至

沈水者 石蓮乃可用落田野中者百年不壞人得食之髮黑

蓮蕊 瀟精

甘平而瀟略與蓮子同功清心通腎益血固精烏髮止

夢洩遺精吐崩諸血 小便不利者勿服 忌地黃慈蒜

藕節 瀟止血

瀟平解熱毒消痰血療產後血悶 和地黃研汁入 止吐血淋

痢一切血證 藕汁

藕 生涼血散於熱補心益胃

生用甘寒涼血散瘀 產後忌生冷嗜熱不思為能去痰故也

不凝一人病血淋痛脈欲死時珍以藕汁調髮友每服二錢

三日而愈梅師方產後餘血上沖煮汁服○血見藕皮液散

亦瀟血之物 止渴除煩解酒毒蠶毒 藕汁熱治上焦痰熱

汁 小便熱淋 生地汁 藕汁 傷寒時氣煩渴電金槍傷折

者 藕汁飲多 多益善 熟搗塗圻裂凍瘡澄粉可口者熟甘

平 市中所賣藕藕俱 蓮花貼天泡溼瘡甚效

荷葉 輕宜開陽散毒

苦平其色青其形仰其中空其象震 震仰 感少陽甲膽之氣

燒飯合藥裨助脾胃而升發陽氣 蘇古枳朮丸用 痘瘡倒靨

者用此發之 未胡荽湯下 能散瘀血留好血治吐衄崩淋

傷產瘀一切血證洗腎囊風 真一日荷葉研末酒服三錢治

面疔瘰癧腫痛瘡寒壯熱狀如傷寒病在三陽不可過用寒藥

重劑誅伐無過處清震湯治之荷葉一故升麻蒼朮各五錢



凌 古名芡實俗名菱角○清暑

甘寒安中消暑止渴解酒 多食傷人臟腑損腸氣若過食

可暖薑酒 有兩角三角四角之殊王安貧或陵記以三角

服之即消 菱花隨月而轉

芡實 一名雞頭○補脾精

甘平而滋補脾固腎助氣滋精治夢遺滑精解暑熱酒毒療

帶濁泄瀉小便不禁 大小便不利者勿服小兒不宜多食

甚難消化 蒸熟搗粉滴精藥或連殼用

動臍 一名烏羊一名地栗○清熱消食

甘寒而滑消食攻積除胸中實熱治五種噎膈氣噎食噎勞

本草從新

發 大 果 十

大 果 十

膈亦有五夏屬志 消渴黃疸血證蠱毒未服能毀銅汪機曰

食之則錢化可見為消堅削積之物故能開 性極涼瀉有

五隔消宿食也○誤吞銅者同明執食即化 冷氣人不可食致腹脹氣滿小兒食多臍下結痛孕婦尤為

大忌小兒口瘡用動臍

慈菇 通行血

苦甘微寒主治百毒產後血閉攻心欲死產難胞衣不出搗

汁服一升又下石淋 多食發腸風痔漏崩中帶下腳氣癰

風又使人乾嘔損齒失顏色皮肉乾燥慈菇葉調蚌粉○以

上水果類

本草從新卷十一目錄

菜部 葷辛類二十三種

韭 葱白 薤 大蒜 藜蘆 白芥子

蔓青子 萊菔子 萊菔 生薑 薑汁 薑皮

煨薑 乾薑 黑薑 胡荽 大茴香 小茴香

胡蘿蔔 水芹 旱芹 蓬蒿菜 白菜

柔滑類二十種

菠菜 薺菜 莧菜 馬齒莧 生菜 蒿苳

蒲公英 翹搖 葶菜 羊蹄 蒺藜 黃瓜菜

魚鱈草 蕨 芋 土芋 山藥 甘藷

本草從新 目錄 一 菜部 卷十一

百合 竹筍

蔬菜類七種

茄子 壺蘆 冬瓜 南瓜 越瓜 胡瓜

絲瓜

水菜類五種

茭白 紫菜 海粉 石花茶 龍鬚菜

芝栢類四種

木耳 香蕈 蘑菇 雞縱



本草從新卷十一

菜部 辛類 柔滑類 苧菜類 水菜類 芝極類

非 補陽散瘀

辛溫微酸溫脾益胃止瀉痢而散逆冷助腎補陽固精氣而

腰膝散瘀血逐停痰方血分而行氣治吐衄損傷一切血

病 痔汁重 噎膈反胃胃脘痛 能治瘀血停痰在胃口致反胃

解熱潤燥補虛也有食熱物及有怒致死益胃和中作痛者

宜加非汁枯梗入藥開提氣血有腎氣上攻致 解藥毒食毒

心痛者宜非汁和五苓散為丸空心茴香湯下 解藥毒食毒

狂大蛇蟲毒 經曰毒藥攻邪五穀為養五畜為益五菜為充

本草從新

非汁灌之即出時耳出水非汁日滴 三次效漆瘡作膿非葉并傳之即愈

非子 補肝腎 辛甘而溫補肝腎助命門暖腰膝治筋痿遺

尿洩精溺血白帶白淫 經曰足厥陰病則遺尿思想無窮入

龍骨桑螵蛸能治諸病以其入厥陰補 下部有火而陰氣

不固者勿服 蒸曬炒研 藏器曰夢遺溺白每日空心

蒸白

辛散而平 隱居曰白冷青熱傷 發汗解肌通上下陽氣

傷通脈四逆湯益加之以通脈回陽 治傷寒頭痛時疾熱狂

若面赤而格陽于上者尤須用之 腳氣奔豚益目睛 屬肺利耳鳴通二

陰毒腹痛 陰證厥逆支 氣通則血活 氣為故治吐

便時珍曰蒸白吹鹽入玉莖中治 氣通則血活 氣為故治吐

血衄血便血痢血折傷出血 火熨研封 乳癰風痺通乳安胎

合香鼓阿 通氣故能解毒殺藥毒魚肉毒蚯蚓毒塗狗犬傷

多食令人神昏髮落虛氣上沖 取白連蟾用同蜜食殺

人 百一方患外痔者先用木薑煎湯薰 同棗食令人病合犬

雉肉食令人病血 青葉治水病足腫 莖葉煮湯漬之

金瘡出血取葱 夜熱接汁塗之 一名葛子○滑利瘰癧潰

辛苦溫滑下氣調中散血生肌泄下焦大腸氣滯治泄痢下

重 好古曰下重者氣滯也四逆散加此以洩滯按裏急後重

胸痹刺痛肺氣喘急 取其 安胎和產塗湯火傷 滑利

本草從新

之品無滯勿用補虛之說切勿信之 葉似韭而中空 其葉

露亦難貯 根如蒜取白用 故云菘菘 宜通氣辟惡

辛熱有毒開胃健脾消穀化食 肉食 辟穢驅邪通五臟達諸

竅 凡極臭極香之 寒滯解暑氣辟瘴疫消癰腫 搗爛破

癥積 搗貼 殺蛇蟲蠱毒治中暑不醒 搗和地 搗貼足心能引

熱下行治鼻衄不止搗納肛門能通幽門治關格不通敷臍

能達下焦消水利大小便切片灼艾灸一切癰疽惡瘡腫核

李迅癰疽方論云癰疽若灸勝於用藥終熱毒中腸上下不

通必得毒氣發泄然後解散初起便用獨頭大蒜切片灸之

三壯一易百壯為率但頭項以上切不可灸恐引氣上更生

大禍也史源云有灸至入百壯者約文一節初壞肉不痛直



灸到好肉方痛至夜火熾滿背高阜頭孔 數百則毒外出否則內逼五臟而危矣 性熱氣臭生痰 勳火散氣耗血昏目損神伐性 五葷皆然而蒜尤甚楊殿廷 釋氏以其有損性靈故絕之也練形家以小蒜大等並葷薑 胡荽為五葷道家以韭蒜蒜薑胡荽為五葷佛家以大蒜 小蒜與菜葱蒜葱蒜為五葷葱蒜冬葱也蒜蔥山蔥 也與渠西域之菜云即中國之菜一說即何種也 虛弱有 熱之人切勿沾唇 獨頭者佳忌蜜

蠶臺 一名油菜○宜散血消腫

辛溫散血消腫搗貼遊風丹腫 孫思邈身 及乳癰 多食動 疾發瘡 子功用略同治難產 油能殺蟲 禾苗生蟲藥 油煎滾乘熱灑

掃之即除 豆油亦可 白芥子 宜利氣散痰

本草從新 白芥子 卷十一

辛溫入肺通行經絡發汗散寒溫中開胃利氣豁痰 丹溪曰 痰在胸 下及皮膚外非此不能達行 韓愈三子養親湯白芥子主 痰下氣寬中蘇子主氣定喘止咳 蘇子主食開痞降氣各 微炒研看所主為君治老人 消腫止痛 痰行則腫消氣行則 痰嗽喘痛懷食而氣貫者 陰虛火亢氣虛 腫治咳嗽反胃癆木脚氣筋骨諸痛 附瀉

久嗽者勿服 北產者良煎湯不可太熟熟則力減 葶葉 動風動氣有瘡瘍痔疾便血者俱忌 芥菜子豁痰利氣主 治略同 芥菜辛熱而散能通肺開胃利氣豁痰久食則積 溫成熱辛散太甚耗人真元昏目發瘡

蔓菁子 一名諸葛菜○瀉熱利水明目

苦辛平瀉熱解毒利水明目 古方治目治黃 疔疔腹脹 瀉汁 用之最多

蔓菁子 一名諸葛菜○瀉熱利水明目

苦辛平瀉熱解毒利水明目 古方治目治黃 疔疔腹脹 瀉汁 用之最多

飲或吐或利腹 癥瘕積聚小兒血痢 蜜和 切瘡疽 搗敷皆 中自寬得汗愈 敷疥癬積聚小兒血痢 蜜和 切瘡疽 搗敷皆 敷疥癬積聚小兒血痢 蜜和 切瘡疽 搗敷皆 吐能下能利小便明目解毒 寶熱相宜虛寒勿使 根解 其功甚偉世罕知用何哉 酒毒 未塗諸熱毒 或不用薑薑單搗亦可 搗敷陰囊腫大 如斗 葉利五臟消食下氣治嗽 飛絲入眼用葉揉爛帕 菜蕈子 宜破氣除痰消食

辛溫長於利氣生用能吐風痰散風寒瘰癧瘡疹炒熟能定咳 嗽痰喘 丹溪曰治痰有 調下痢後重止內痛消食除膨 虛 弱者服之氣喘難布息 俗名蘿蔔子 年久頭風生薑等分 搗入麝少許搗鼻 菜蕈 宜破氣化痰消食

本草從新 菜蕈子 卷十一

辛甘平生食升氣熟食降氣寬中消食化痰散瘀治吐衄咳 嗽吞酸利二便解酒毒制麪毒豆腐積 腐則難收 生搗塗跌 打湯火傷治噤口痢 耗氣滲血白人鬚髮 尤忌之○生薑 能制 其毒 菜蕈菜辛苦溫功用略同亦甚消伐 生薑 宜散寒發表開痰止咳

本草從新 菜蕈子 卷十一

辛溫行陽分而祛寒發表宣肺氣而解鬱調中暢胃口而開 痰下食治傷寒頭痛傷風鼻塞 辛通 欬逆嘔噦 有聲無物 為噦有物無聲為吐其證或因寒因熱因食因 痰氣逆上冲而然生薑能散逆氣驅寒聖藥 胸壅痰膈寒 痛淫瀉消水氣行血痺通神明去穢惡殺牛夏南星菌蕈野 禽毒 野禽多食半夏故 辟霧露山嵐瘴氣 早行 葉食鱈成 有毒生薑能解之

辛溫行陽分而祛寒發表宣肺氣而解鬱調中暢胃口而開 痰下食治傷寒頭痛傷風鼻塞 辛通 欬逆嘔噦 有聲無物 為噦有物無聲為吐其證或因寒因熱因食因 痰氣逆上冲而然生薑能散逆氣驅寒聖藥 胸壅痰膈寒 痛淫瀉消水氣行血痺通神明去穢惡殺牛夏南星菌蕈野 禽毒 野禽多食半夏故 辟霧露山嵐瘴氣 早行 葉食鱈成 有毒生薑能解之

辛溫行陽分而祛寒發表宣肺氣而解鬱調中暢胃口而開 痰下食治傷寒頭痛傷風鼻塞 辛通 欬逆嘔噦 有聲無物 為噦有物無聲為吐其證或因寒因熱因食因 痰氣逆上冲而然生薑能散逆氣驅寒聖藥 胸壅痰膈寒 痛淫瀉消水氣行血痺通神明去穢惡殺牛夏南星菌蕈野 禽毒 野禽多食半夏故 辟霧露山嵐瘴氣 早行 葉食鱈成 有毒生薑能解之

辛溫行陽分而祛寒發表宣肺氣而解鬱調中暢胃口而開 痰下食治傷寒頭痛傷風鼻塞 辛通 欬逆嘔噦 有聲無物 為噦有物無聲為吐其證或因寒因熱因食因 痰氣逆上冲而然生薑能散逆氣驅寒聖藥 胸壅痰膈寒 痛淫瀉消水氣行血痺通神明去穢惡殺牛夏南星菌蕈野 禽毒 野禽多食半夏故 辟霧露山嵐瘴氣 早行 葉食鱈成 有毒生薑能解之

辛溫行陽分而祛寒發表宣肺氣而解鬱調中暢胃口而開 痰下食治傷寒頭痛傷風鼻塞 辛通 欬逆嘔噦 有聲無物 為噦有物無聲為吐其證或因寒因熱因食因 痰氣逆上冲而然生薑能散逆氣驅寒聖藥 胸壅痰膈寒 痛淫瀉消水氣行血痺通神明去穢惡殺牛夏南星菌蕈野 禽毒 野禽多食半夏故 辟霧露山嵐瘴氣 早行 葉食鱈成 有毒生薑能解之

辛溫行陽分而祛寒發表宣肺氣而解鬱調中暢胃口而開 痰下食治傷寒頭痛傷風鼻塞 辛通 欬逆嘔噦 有聲無物 為噦有物無聲為吐其證或因寒因熱因食因 痰氣逆上冲而然生薑能散逆氣驅寒聖藥 胸壅痰膈寒 痛淫瀉消水氣行血痺通神明去穢惡殺牛夏南星菌蕈野 禽毒 野禽多食半夏故 辟霧露山嵐瘴氣 早行 葉食鱈成 有毒生薑能解之

辛溫行陽分而祛寒發表宣肺氣而解鬱調中暢胃口而開 痰下食治傷寒頭痛傷風鼻塞 辛通 欬逆嘔噦 有聲無物 為噦有物無聲為吐其證或因寒因熱因食因 痰氣逆上冲而然生薑能散逆氣驅寒聖藥 胸壅痰膈寒 痛淫瀉消水氣行血痺通神明去穢惡殺牛夏南星菌蕈野 禽毒 野禽多食半夏故 辟霧露山嵐瘴氣 早行 葉食鱈成 有毒生薑能解之



激搗汁飲即消

薑汁 潤開痰

辛溫而潤治噎膈反胃

同非汁漿汁竹瀝重使人乳蜂蜜

救暴卒 凡中風中氣中暑中惡暴卒等證薑汁

凍耳 和黃明

辛涼和脾行水治浮腫脹滿 以皮行皮五皮散用之○古方

皮大

煨薑 和中止嘔

用生薑權其散用乾薑權其燥唯此略不燥散凡和中止嘔

本草從新

薑皮 薑薑 乾薑 薑

五 卷十一

及與大棗並用取其行脾胃之津液而和營衛最為平安

老薑洗淨用溼粗草紙包炭火內煨令草紙純焦并薑外皮

微焦中心淡黃色則透矣切片

乾薑 燥溫經逐寒宣發表通脈

辛熱逐寒邪而發表溫經燥脾溼而定嘔消痰同五味利肺

氣而治寒嗽開五臟六腑通四肢關節宜諸絡脈治冷痺寒

痞反胃下利腹痛癥瘕積脹開胃扶脾消食去滯 母薑曬

乾為乾薑白淨結實者良 如懼其散炒黃用或炒微焦○市

黑薑 燥回陽

辛苦熱大除胃冷而守中 辛則散炮則稍苦故止而去臟腑

沈寒銅冷能去惡生新便陽生陰長故吐衄下血 炮黑止血

止也 有陰無陽者宜之亦能引血藥入氣分而生血故血

虛發熱產後大熱者宜之 此非有餘之熱乃陰虛而陽無所

引眾藥生血故與補陰藥同用而熱自退引以黑附能入腎

而祛寒溼能回脈絕無陽通心助陽而補心氣 苦入

炮黑為黑薑 按薑味大辛辛能僭上 好古曰服乾薑以治

之亦能散氣走血 辛熱最 損陰傷目凡陰虛有熱者勿服孕

婦尤忌 龜鼻不通乾薑末

胡荽 宜發痘瘡辟惡氣

辛溫微毒主消殺止頭痛通小腹氣及心竅利大小腸其香

本草從新

胡荽 大茴香 小茴香

六 卷十一

竅辟一切不正之氣痧疹痘瘡不出煎酒噴之 痘疹不出用

洩氣候冷去滓散微從項以下噴身 久食損人精神令人

多忌病人食之脚輒 孩子赤丹胡荽汁塗之面上

大茴香 古作藿香○藥補腎命治寒疝

辛溫暖丹田補命門開胃下食調中止嘔療小腸冷氣癩疝

陰腫 疝有七種氣血寒水筋脈也屬肝經病以厥陰肝脈

散藥 腹痛霍亂乾溼脚氣 能昏目發瘡若陽道數舉得熱

則吐者均戒 產孟夏大如麥粒輕而有細稜 疝氣入腎苗

更挽

小茴香 一名蒔蘿○理氣開胃



辛平理氣開胃亦治寒疝食料宜之煮臭肉下少許即無臭

尤遠故名茴香小如粟米炒黃得酒良得鹽則入腎發腎邪故治

陰疝受病於肝見證於腎大小茴各一兩為末豬八角茴

香又名舶辛甘平功用略同自番舶來實大如柏實裂成八

瓣一瓣一核黃褐色

胡蘿蔔寬中散滯

甘平寬中下氣散腸胃滯氣 元時始自胡地來氣味微似

萊菔故名有黃赤二種 子似蒔蘿可和食料治時痢

水芹通去伏熱

甘平去伏熱及頭中風熱利口齒及大小腸治煩渴崩中帶

本草從新胡蘿蔔 水芹 旱芹 蓬蒿菜 白菜 七 菜部 卷十一

下五種黃病小便出血水芹 搗汁日服二合

旱芹瀉散結

甘寒除心下煩熱癆鼠癩癧瘰結核聚氣下瘀血止霍亂凡

核氣旱芹日乾為末煎成膏厚之日三五度便痊

蓬蒿菜古名同蒿○宜消痰利便

甘辛涼安心氣和脾胃消痰飲利腸胃

白菜一名菘菜○和中疏通臟腑

甘平利腸胃除胸中煩解酒渴消食下氣治瘴氣止熱氣嗽

和中利大小便 莖圓厚者名白菜莖扁而白黃嫩脆美者

名黃芽菜尤美而益人小兒赤遊行於上下至心即死菘○芽搗敷之良漆毒生瘡搗敷亦妙

以上葷辛類

菠薐菜一名菠薐○通臟腑血脈

甘溫古本草皆言其冷今人歷試之但見其熱不覺其冷滑微毒利五臟通血脈開胸

膈解酒毒宜腸胃熱下氣調中止渴潤燥 根尤良

薺菜利臟和中

甘溫利五臟益肝和中 根益胃明目治目痛 同葉燒灰

治赤白痢極效蜜湯調○釋家取其莖作挑燈杖可

子名薺實又名薺子○明目甘平去風熱毒明目治目

痛青盲饑歲採子水調成塊花治久痢陰乾研末煎辟蚊蠅

本草從新薺菜 薺菜 薺菜 馬齒莧 八 菜部 卷十一

苜蓿菜通利腸

甘冷利除熱通九竅利腸滑胎治初痢 心與鼈同食小兒

赤苜蓿汁洗之諸蛇螫入紫 苜蓿汁飲一升以洋敷之

子明目祛肝風客熱明目治青盲及眼見黑花

馬齒莧瀉熱散血

酸寒散血解毒祛風殺蟲治諸淋疳痢海上方搗汁合雞

瘰癧瘡多年惡瘡敷兩三遍即小兒丹毒搗汁飲以利腸滑

產 葉如馬齒有小大二種小者入藥性至難燥去莖亦忌

與鼈同食雜物眯目不出用東牆上馬齒莧 燒灰研細點少許于背頭即出

子明目明目治青盲及目中出淚或出膿



生菜 一名白苣得熱 利影

苦寒利五臟通經脈開胸膈壅氣解熱毒酒毒止渴利腸

瘡頭白痛甚以鍼刺破 頭以白苣汁滴孔中良

萬苣 瀉熱利腸

苦冷微毒 中其毒者以薑汁解之 功同白苣又能通乳汁殺蟲蛇毒

自高國來故名 備方物名苣苣 子下乳汁通小便治

痔漏陰腫下血損傷作瘡炒用上甚效小便不通方同

蒲公英 一名黃花地丁 瀉熱解毒

苦甘寒 東垣曰苦寒入腎并溪曰花 化熱毒解食毒消腫核

頤治疔毒乳癰 忍冬煎入少酒服搗敷亦良 亦為通淋妙品

本草從新

擦耳烏鬚髮 還少丹方取其通腎 白汁塗惡刺 凡痘毒諸蟲

上必遺精汁乾久則有毒人手觸之成疾名狐尿刺疹 葉

如萬苣花如單瓣黃菊四時有花花能飛絮斷之莖中有白

汁 多年惡瘡蒲公 翹搖 卽巢菜 宜風熱

辛平利五臟明目去熱風止熱瘧 唐德宗貞元廣 明目目

活血平胃長食不白甚益人令人輕健 俗名花草 蘇東坡

美者蜀鄉之巢始人巢元修譜之因謂之巢 菜又謂之元修菜者食蒸食作菜作餚俱佳

花草子 活血明目 易簡方為末甘草 今藥肆中以此偽充

沙苑蒺藜 此物辛利沙苑蒺藜 瀉固其性大不相同

尊菜

甘寒滑治消渴熱瘧熱氣 水解毒百藥毒并蠱毒下氣止嘔

和鯽魚療諸腫毒并諸瘡 秋冬用于就於根側尋取搗爛敷

之未成即消已成即毒散用葉亦可保幼大治頭上 惡瘡以黃泥包豆豉煨熟取出為末以尊菜油調敷之

名馬蹄草生吳越地湖澤中 尊本作蕪買思觀齊民要術云

水深則莖肥而葉少水淺則莖瘦而葉多其性逐水而滑故

謂之蕪菜并水葵露葵之名形似馬蹄三月至八月味甜體

軟可口乃菜中之最美者也九月至十月 尊粗硬則名蕪菜或名豬尊言可飼豬也

羊蹄 卽秃菜 通祛風

苦寒治產後風秘 搗汁二三匙入水半 頭風白屑 宋太宗聖

草根并同羊蹄 喉痺不語 羊蹄獨根者勿見風日及婦人以

汁塗之永除 喉痺不語 三年醋研如泥生布拭喉外合赤

蒸茶 音甜一名善蓮菜 瀉熱通腸

甘苦涼滑微毒利五臟通心膈解風熱毒瘰時行壯熱 俱搗

止熱毒痢 夏月以 又搗敷禽獸傷 禹錫曰食之動氣冷氣

人食之必破腹 子醋浸指面去粉滓潤澤有光

黃瓜菜 一名黃花菜 通結利腸

甘微苦微寒通結氣利腸胃

魚腥草 古名菘 瀉熱解毒

辛微寒有小毒散熱毒癰腫瘡痔脫肛斷疔疾解疔毒敷惡



瀉熱利水

甘寒滑去暴熱利水道時珍曰性冷而滑瀉腸氣降而不升耗人真元也作疏味

甘滑亦可醋食採取嫩莖以灰湯煮去涎滑麤乳澄粉甚滑美其根紫色皮內有白粉瘡

爛再三洗澆取粉

芋

辛平滑有小毒宜與薑同煮換水再煮方可食之寬胃口通腸閉和魚煮食

甚下氣調中 梗擦蜂螫良

土芋

熟厚腸胃生解藥毒

甘辛寒有小毒煮熟食厚腸胃止熱嗽生研水服解諸藥毒

本草從新

山藥一名薯蕷○補脾肺瀉積氣

色白入肺味甘歸脾補其不足清其虛熱潤皮毛化痰涎并固腸胃止瀉痢肺為腎母故又益腎強陰治虛損勞傷脾

為心子故又益心氣子能令母實治健忘遺精性生稔敷癰瘡消

腫硬毒 色白而堅者佳形圓者為西山藥形扁者為懷山藥入藥為勝俱係家種野生者更

勿同麩食 零餘子山藥藤上所結子甘溫功用強於山藥益腎

強腰脚補虛損食之不饑小便數多山藥用礬水煮過

甘儲補益氣強陰

甘平補虛乏益氣力健脾胃強腎陰 卽山儲陳所陽異物志云珠厓之

人不業耕唯種此名儲糧海中多壽以不食五穀而食甘儲故也

百合

甘平潤肺宜心清熱止嗽朱二允曰久嗽之人肺氣必虛虛則宜斂百合之甘斂勝於五味之酸

利二便止涕淚涕淚肺熱也經曰肺為涕肝為淚心為汗脾為涎腎為唾治浮腫臃

脹痞滿寒熱瘡腫乳癰傷寒百合病行住坐臥不定如有鬼神狀蘇頌曰病名百合

而用百合治之不識其義 善通二便中寒下陷者忌之

花白者入藥肺病吐血鮮百合搗汁和水飲之亦可煮食

竹筍 通爽胃消痰

甘微寒利膈下氣化熱爽胃消痰竹與竹筍功近有人能損氣虛人食筍多致疾也

受其害者不知 小兒尤不宜食最難化乾筍冬筍難化較勝其若干人矣

本草從新

以上柔滑類

茄子 一名落蘇○瀉寬腸

甘寒而利散血寬腸動風發病宗爽曰蔬園中唯此無益丹

編云性寒利女 人能傷子宮

茄根 瀉散血消腫 散血消腫煮汁漬凍瘡喉痺腫痛細嚼陳久醬茄煎汁

瓜 一名之瓜俗名葫蘆○通利水消腫脹

甘平滑利水治腹脹黃腫用亞腰壺盧連子燒存性每服一

冬瓜 一名白瓜○通瀉熱益脾

寒瀉熱甘益脾利二便消水腫多喫止消渴苗葉散熱毒癰



腫子補肝明目凡藥中所用瓜葉治消渴瘧疾寒熱研

多年子皆冬瓜子也

南瓜補氣

甘溫補中益氣時珍曰不可同子

越瓜一名栝瓜 名茶瓜 瀉熱利腸

甘寒利腸胃去煩熱解酒毒

胡瓜清熱通利水

甘寒有小毒清熱解渴利水道一名黃瓜 藏器曰北人避

瓜至今因之時珍曰張騫使西域得種故名胡瓜按杜實土業拾遺錄云隋大業四年避諱改胡瓜為黃瓜與陳氏之說微異今俗以月令王瓜生即此誤矣王瓜土瓜也見草部 根搗敷狐刺腫毒

本草從新瓜 越瓜 胡瓜 絲瓜 茭白 紫菜 卷十一

絲瓜一名天羅 一名蠶瓜 通經脈涼血解毒除風化痰

甘冷涼血解毒除風化痰通經絡行血老者筋絡貫田角

引之消浮腫發瘡入硃砂蜜水調服治腸風崩漏疝痔癰疽滑腸下乳 用老絲瓜筋燒存性或膏 ○以上蔬菜類

茭白一名茭筍 一名菰筍 一名菰菜 瀉熱通利腸

甘冷滑利五臟去煩熱除目黃解酒毒利二便治酒皸面赤

白癩癩瘍風熱目赤 滑利而冷甚不益人 根名菰根冷

利甚於蘆根形亦實名彫胡米歲饑可以當糧

紫菜一名紫莢 瀉堅消癭瘡

甘寒而鹹消癭瘡積塊鹹能治熱氣 塞咽喉 藏器曰多

食令人腹痛發氣吐白沫飲熱醋少許即消

海粉潤化痰

甘寒而鹹清堅頑熱痰消癭瘡積塊景岳曰熱痰能清濕痰

消可入煎藥治熱煩養陰氣

石花菜瀉熱

甘鹹大寒滑去上焦浮熱發下部虛寒 狀如珊瑚有紅白

二色枝上有細齒一種稍粗而似雞爪謂之雞腳菜味更佳

寒東新語云石芝出崖州海港 中三月採取過 則成石矣

龍鬚菜清熱消癭

甘寒微鹹清熱消癭利小便張華博物志一種石髮似指

本草從新海粉 石花菜 龍鬚菜 甘菜 卷十一

以上水菜類

木耳治痔

甘平有小毒利五臟宣腸胃治五痔及一切血證 生古槐

桑樹者長柘樹者次之 地耳甘寒明目 石耳甘平明目

益精

香蓀破血治風

甘平破血治風 松蓀治洩瀉不禁

磨菰蓀理氣化痰

甘寒益腸胃理氣化痰 土菌一名地菌甘寒有毒燒灰敷瘡疥

馬勃亦菌類見草部



雞塊 通益胃治疴

甘平益胃精神治疴 一名雞菌 出重南王沙地閒之草也 以充方物又廣西橫州出雷時雷過即生須○以上芝栢類 疾采之稍遲則腐或老作美甚美其價甚珍

從新

雞塊

本草從新卷十二目錄

穀部 麻麥稻類十一種

胡麻 大麻仁 小麥 浮小麥 大麥 穠麥

蕎麥 野麥 糯米 粳米 秈米

稷粟類十六種

稷 黍 粱 粟 秫 稭子

蜀黍 玉蜀黍 菰米 東唐子 蓬草子 苧草米

蒔草子 稗 薏苡仁 御米穀

菽豆類十二種

黑大豆 黃大豆 白豆 赤小豆 綠豆 豌豆

本草從新

目錄

穀部 卷十二

蠶豆 豇豆 白藹豆 稽豆 刀豆 黎豆

造釀類十六種

淡豆豉 大豆黃卷 豆腐 陳廩米 粥

蒸餅 麪筋 麥粉 神麪 紅麪 麥蘖

蘗芽 飴糖 醬 醋 酒

第一冊 續修四庫全書 子部 醫家類 2



本草從新卷十二

穀部 糜麥稻類 稷粟類 菽豆類 造釀類

胡麻一名脂麻一名巨勝子○補肝腎潤五臟消腸

甘平益肝腎潤五臟填精髓堅筋骨明耳目耐饑渴

鬚髮利大小腸療風淫癰瘰 河間曰麻木穀而治風又云治

肝益血故風藥中不可缺也李廷飛三元延壽書云風病人

久服步履端正語言不蹇神農收為上品仙經載其功能能

奇物 涼血解毒 兒頭瘡 服之令人腸滑 得白朮並 精氣

不固者亦勿宜食 皮肉俱黑者長九蒸九曬可以服食

居云入穀之 麻油療瘡滑胎熬膏多用之 涼血止痛 壁

中唯此為良 蠶胡麻一名 甘微温治大風瘡癬 鄭真一常用壁蠶胡麻佐

本草從新 胡麻 大麻仁 小麥 卷十二

有愈 其色似粟 氣惡不堪食 止可入藥

大麻仁 一名火麻○潤燥滑腸

甘平滑利緩脾潤燥治陽明病胃熱汗多而便難 汗出愈多

大便愈燥仲景治脾病有麻仁丸成經曰脾欲緩急食

甘以緩之麻仁之甘以緩脾潤燥子和日諸燥皆三陽病 宣

風利關節催生而通乳 陳士良食性本草云多食損血脈

滑精氣痿陽事婦人多食即發帶疾以其滑利下行走而不

守也腸滑者尤忌 極難去殼帛裏置沸湯中待冷懸枝中

一夜曬乾就新瓦上按去殼搗用畏牡蠣白微供茶 卒被毒

飲赤遊丹毒 搗末水和敷 麥 補心

味甘微寒養心除煩利溲止血 時珍曰按素問云麥屬火心

木許慎云麥屬金金旺而生火旺而死別錄云麥與粟同

合孫思邈云養心與素同合勇放其功除煩止渴收汗利溲

止血皆心之病也當以素問為準仲景治婦人臍下結悲傷

欲絕狀若神靈用甘麥湯大棗十枚小麥一升甘草一兩亦

補脾氣聖惠方小麥 麩甘温 時珍曰新麥性 補虛養氣助

飯治煩熱少睡多渴 五臟厚腸胃北方者 南方地暖下極便能壅氣作渴助溼

切不 稗燒灰入藥去 宜食 稗虎疔蝕惡肉

浮小麥 瀉飲汗 鹹涼止虛汗盜汗 汗為心液來為心 勞熱骨蒸 卽水淘

浮起者焙用 麥麩甘寒 麥之涼全在皮 與浮麥同性止汗

之醋拌蒸熨腰脚折傷風溼痺痛 能散血 寒溼脚氣胃腹滯

本草從新 浮小麥 大麥 穰麥 蕎麥 卷十二

氣互易至汗出並良 凡瘡瘍痘瘡潰爛不能着席者用 麥

奴 麥穗將熟上有黑微○治陽毒 温毒熱極發狂火渴及温瘧

大麥 補虛除熱 甘鹹微寒補虛劣壯血脈益顏色實五未蓋氣調中除熱止

洩療消渴化穀食 石蜜為使 剉平胃寬胸下氣消積療

脹進食涼血止渴 宗爽曰大麥性涼滑膩有人患癰腫以食

穰麥 補中除熱 甘微寒補中除熱久服令人多力健行

穰麥 瀉利腸下氣

穰麥 瀉利腸下氣







甘澆補中益氣厚腸胃濟饑 一名龍爪粟又名烏爪

王敦荒本草曰穆子生水田中及下溼地葉似相似短梢頭結穗彷彿稗子穗其子如黍粒大茶褐包搗米煮粥炊飯

蜀黍 一名高粱一名蘆黍俗名蜀秫又名蘆粟○温中瀉腸救

甘澆温温中瀉腸胃止霍亂黏者與黍米同功 莖高丈許

狀如蘆荻而內實葉亦如蘆穗大如帚粒大如椒紅黑色米性堅實黃赤色 有二種黏者可和糯釀酒作餅不黏者可

本草從新 蜀黍 玉蜀黍 菘米 東廬子 五 穀 卷十二

玉蜀黍 一名玉高粱○救荒

甘平調中開胃 苗葉俱似蜀黍而肥矮亦似薏苡苗高三

四尺六七月開花成穗如杜麥狀苗心別出一苞如樓魚形

苞上出白鬚垂垂久則苞拆子出顆顆摺簇子亦大如樓子

黃白色可煉炒食之炒拆曰花如炒拆糯穀之狀 根葉治

小便淋瀝沙石痛不可忍

菘米 一名菱米○救荒

甘冷上濕解煩熱調腸胃可療飢

廬子 救荒

甘平益氣輕身久服不飢堅筋骨能步行 生河西苗似蓬

子似葵九月十月熟可為飯食 河西人語曰貧我東廬爾

似葵青黑色并涼間有之時珍曰和如賦東廬少胡即此魏書云烏丸地宜東廬似稷可作日酒又廣志云梁末蔓生其

蓬草子 救荒

酸澆平作飯食不飢無異粳米 蓬類不一有彫蓬即菘米也

生湖澤中葉如菘蒲秋月結實成穗子細如彫胡米飢食入采食之須浸洗曝春乃不苦澆青科西南人種之葉如蓬

本草從新 蓬草子 苧草米 藟草子 六 穀 卷十二

甘寒作飯去熱利腸胃益氣力久食不飢 藏有日生米田中

月熟可作飯郭璞爾雅註疏云一名守 氣生廢田中似燕麥子如彫胡可食

藟草子 救荒

甘平補虛羸損之温腸胃止嘔逆久食健人輕身不飢 博物

東海洲上有草名曰藟有實食之如大麥七月熟民斂獲至冬乃訖呼為自然穀亦曰萬餘糧李珣南海藥譜曰藟實如

稷 救荒

辛甘苦微寒作飯食益氣宜脾故曹植有芡菘精稗之稱



根苗金瘡及傷損出血不已搗  
或研末搽之即止甚驗  
補脾肺通行水

甘淡微寒而屬土陽助藥也甘益胃土勝水淡滲溼瀉水

所以益土故健脾治水腫溼痺脚氣疝氣泄痢熱淋益土所

以生金故補肺清熱色白入肺治肺痿肺癰欬吐膿血以肺

未服良扶土所以抑木故治風熱筋急拘攣治陰風木主筋然

明房本陽明主潤宗筋宗筋主束骨而利機關者也陽明虛

則宗筋緩弛故經曰治痿獨取陽明又曰肺熱葉焦發為瘵

之蓋肺者相傳之官治節出焉陽明逆熱上蒸於肺則肺熱

葉焦氣無所主而失其治節故痿躄也蓋土之燥葉焦之

涼故能燥脾溼善祛肺熱○筋寒則急熱則縮溼則緩然寒

溼久隔亦變為熱又有熱氣薰蒸水液不行久而成溼者意

以去溼要藥令人能食 大便燥結因寒筋急勿用 其力和緩

本草從新 卷十二 七 穀部

用之須倍於他藥炒熟微研

御米穀 即粟粟殼○瀉腸斂肺固腎

酸澆平斂肺瀉腸而固腎治久嗽瀉痢遺精脫肛多渴心腹

筋骨諸痛東垣曰收瀉固氣酸收太緊令人嘔逆醋之

參朮同行可入腎故治骨病尤宜且兜積滯反成痼疾瀉痢初起及風寒作嘔忌

用每歲日此是收後一名馬春花紅黃紫白豔麗可愛凡

使澆洗去毒及筋膜取薄皮醋炒或蜜炒得醋烏梅陳皮良

嫩苗作蔬除熱潤燥開胃厚腸

御米 治反胃 甘寒潤燥煮粥食治反胃加參

瀉痢收脫肛瀉精氣此藥藥花之津江也粟粟結青苞時

午後以大鍼刺其外面青皮三五處勿損裏面硬皮次早津

出以竹刀刮收入瓷器陰乾故今市者猶有苞片在內凡入

術用之京師售一粒金丹云通治百病○以上稷粟類

皆方伎家之術耳大有害勿為其所惑

黑大豆 補腎解毒

甘寒色黑屬水似腎豆有五色故能補腎鎮心腎水足則明

目黑水神光屬腎下氣利水古方治水腫每單除熱祛風炒

酒沃飲其汁治產後中風危篤及婦娠腰痛活血產書云炒

兼能發表千金云一以去風一以消血結消腫止痛搗

後餘血解毒蘇頌曰古稱大豆解百藥毒試消腫止痛搗

塗一切腫毒煮食利大便緊小者入藥更佳鹽水煮食尤能

本草從新 黑大豆 黃大豆 白豆 八 穀部

補腎 畏五參龍膽豬肉忌厚朴犯之得諸膽汁石蜜牡蠣

杏仁前胡卒風不語大豆煮汁煎稠如飴合之并飲汁喉痺不語同上法

黃大豆 寬中利大腸

甘溫寬中下氣利大腸消水脹腫毒研末熟水和塗痘後癰

凡痘毒生在要處恐致帶疾令其母豆油辛甘熱微毒冷

瘡疥解髮腫

白豆 一名飯豆○補調中

甘平補五臟思邈曰腎之穀暖腸胃調中助十二經脈豆

腐見造釀類 葉煮食利五臟下氣

赤小豆 通行水散血



甘酸平色赤心之穀也性下行而通小腸心與小腸相為表裏行水

魚者食能消水腫者亦佳散血消腫排膿清熱解毒治瀉痢嘔吐腳氣

昔有患脚氣者用赤小豆敷一切瘡疽極難乾則難揭入

袋盛朝夕踐踏之遂愈根未則不粘宋仁宗患疔腫道士贊寧取赤小豆四十九粒

後通疎章見醫治臨症甚捷任日莫非赤小豆耶醫驚拜曰

債爛幾絕者為未敷之無不立效凡止渴解酒通乳汁下胞

胎一最滲津液久服令人枯瘦身重皮赤小豆之屬是也

以緊小而赤黯色者入藥其稍大而鮮紅淡紅色者並不

病今肆中半粒紅半粒黑者是相思子一名紅豆苦平有毒吐心腹邪氣風

疾瘰癧蟲毒研二七枚服

本草從新 赤小豆 綠豆 豌豆 九 穀 卷十二

綠豆 清熱解毒

甘寒行十二經清熱毒而解渴之一切草木金石砒一毒皆治

火熱極不能退者用綠豆不拘多寡煎湯煮糜爛入鹽少許

或蜜亦可待冰冷或厚或稀或湯任意飲食之日或三四次

不拘此物性非苦寒不傷脾胃善於解毒除煩退熱止渴大

利小便水乃淺易中之最佳最捷者也若火盛口乾不宜厚但

略煮半熟清湯冷飲去浮風而潤膚利小便以治脹厚腸胃

以和脾善治瀉痢胃寒者不宜食功在綠皮去殼即壅氣

粉撲痘瘡潰爛良一人誦觀音經甚誠出行折一足哀叫苦

調厚紙貼杉木圓小者佳解燒酒毒多食豆粉解渴

皮札定其效如神

豌豆 理脾胃 甘平治吐逆泄痢消渴之良腹脹時珍曰豌豆屬土故研

末塗癰腫痘瘡

蠶豆 清補中

甘澆溫補中益氣澆精實腸汪穎食物本草曰快胃和臟腑

所謂快與和安在哉時珍曰萬表積善堂方言一人誤吞蠶

入腹諸醫不能治有教令煮蠶豆連殼同韭菜多食之不得

食別物鹹自大便同出可驗其性之利臟腑也洛謂腸胃腹

中曲折而遠鹹入必傷焉能速之使出或食非菜卒難就化

又有即此方同胡桃肉食者此則取其通利而欲其速下也

發芽則全不閉澆香甘可口

豆 瀉利水解毒

甘澆平散血消腫清熱解毒治消渴吐逆泄痢便數解鼠莽

毒按袖珍方云中鼠莽毒者豆煮汁飲則解欲試者先刈

鼠莽苗以汁灌之根即爛不生可見為消伐之物又豆

本草從新 蠶豆 豆 白藟豆 稽豆 十 穀 卷十二

同米煮作飯米粒便軟小丸可見其性之慈也時珍述盧

廉夫之言謂其補腎以其豆子微曲如腎形也不知如腎形

者不過入腎而已如連雞心而入心荔枝

核似羣丸而入腎之類非能補心補腎也

白藟豆 補脾除溼消暑

甘平腥香微黃脾之調脾和胃降濁升清消暑除溼能消脾

止渴止瀉專治中宮之病土強溼去正氣自正所以能療

炒研末米飲服二錢霍亂中輕緩故無禁忌然多食能

壅氣傷寒劫熾者勿服 生用或炒研 稽豆 清祛風 甘苦澆溫治賊風風痺 味劣無甚功用止可作馬料故俗 呼馬料豆



刀豆 下氣歸元

甘溫溫中下氣利腸胃益腎歸元止呃逆時珍曰刀豆本草

載其暖而補元陽也有人病後呃逆不止聲聞鄰家或令取刀豆子燒存性白湯調服二錢即止此亦取其下氣歸元而逆也

黎豆 溫中益氣

甘微苦溫有小毒溫中益氣 多食令人悶 一名狸豆

經首文 ○以上救豆類

淡豆豉 宜解表除煩

苦世肺寒勝熱 熱者食寒作致冷 發汗解肌調中下氣治

傷寒寒熱頭痛煩躁滿悶懊憹不眠發斑嘔逆凡傷寒嘔

本草從新

刀豆 黎豆 淡豆豉

十一 卷十二

不宜用下藥以逆之淡豉合 血痢溫瘧疫氣瘧氣能升能

得葱則發汗得鹽則能吐得酒則治風得薤白則治痢得蒜則

止血炒熟又能止汗孟詵治盜汗炒香漬酒服肘後合葱白

煎名葱豉湯用代麻黃湯 傷寒直中三陰與傳入陰經者

勿用熱結胸煩悶宜下不宜汗亦忌之 造鼓法用黑豆六

月間水浸一宿淘淨蒸熟攤蘆席上微溫蓋覆五六日後黃

衣過滿為度不可太過取曬簾淨水拌乾溼得所以汁出指

間為準築實甕中桑葉厚蓋三寸泥封曬七日取出曝一時

又水拌入甕如是七次再蒸曬去火氣囊收

大豆黃卷 一名豆葉 ○理胃消水

甘平除胃中積熱消水病脹滿破婦人惡血療瘰癧筋攣膝

痛 黑大豆為藥牙生五寸長便乾之名為黃卷用之熬過

服食所須一法壬癸日以井華水浸大豆候生芽取皮陰乾

小兒撮口初生豆芽研爛絞汁和乳灌少許其

豆腐 清熱利大腸

甘鹹寒有小毒清熱散血和脾胃消脹滿下大腸濁氣 中

其毒者以萊菔湯解之

陳廩米 養胃利小便

甘淡平可以養胃煮汁煎藥亦取其調腸胃利小便去瘰熱

除煩渴之功 暑月吐瀉大 湯宜飲之

粥 糯米 秫米 黍米 補氣溫胃

本草從新 大豆黃卷 豆腐 陳廩米 粥 十一 卷十二

甘溫益氣治脾胃虛寒瀉痢吐逆小兒痘瘡白色

粳米 秈米 粟米 粱米 補氣養胃利小便 甘平益氣

養脾胃利小便止煩渴 羅天益衛生寶鑑云糯米粥氣薄

利小便韓愈醫通云一人病渴飲之不效服藥子令專啖粟米粥

論云他藥旬餘減月餘症此五穀治病之理也張來粥記云

粳米起食粥一大碗空腹胃虛氣便作所補不細又極柔

脾與腸胃相得最為飲食之妙訣齊和尚說山中僧每將巨

一粥甚繫利害如不食則終日覺腹脹燥渴蓋粥能暢胃氣

生津液也又蘇軾帖云夜飢甚吳子野勸食白粥云能推陳

致新利腸益胃粥既快美 一種痰飲之人不宜食之 嘉言

粥後一覺妙不可言也 飲之化為痰甚易○子每晨食粥其覺合宜夜膳進粥即不

爽快正以粥易成痰早晨行陽二十五度不致成痰即得粥

之益晚間行陰二十二度即易成痰則受粥之害一物也

早晚宜否之異如此亦見修養家過午不食為有理也

蒸餅 通利水消食



甘平消食養脾胃和中化積滯活血止汗利三焦通水道

談藪云宋寧宗為郡王時病淋日夜凡三百起國醫罔措或  
與孫琳治之琳用蒸餅大蒜淡豆豉三物搗丸合以溫水下  
三十九日今日進三服病當減三之一明日亦然三日病除  
已而果然或問其說琳曰小兒何緣有淋只是水道不利三  
物皆能通 陳久者良 小麥刻修治食品甚多惟蒸餅其來  
利故爾 須且能治疾唯臘月及寒食日蒸之至皮裂去皮懸之風乾  
臨用時以水浸脹搗爛濾過和脾胃及三焦藥甚易消化且  
麪已過性不助淫熱其以果茶油膩諸物為餌者不堪入  
藥○肘後方湯火傷灼饑頭餅燒存性研末油調塗之  
麪筋 解熱和中

甘涼解熱和中勞熱人宜煮食之○今人多以油炒則性熱矣  
食若薰炙煎炒則助  
火傷陰焦者尤甚  
麥粉 利五臟調經絡

本草從新 蒸餅 麪筋 麥粉 神麪 三 穀 部 卷十二

甘涼和五臟調經絡醋熬成膏消一切癰腫湯火傷

是蒸麪洗麪筋澄出漿粉今人漿衣多用之古方鮮用按積  
善堂方云烏龍膏治一切癰腫發背無名腫毒初發熱未  
破者取效如神用隔年小粉愈久者愈佳以錫炒之炒如  
錫久炒則乾成黃黑色冷定研末陳米醋調成糊熬如黑漆  
瓷罐收之用時攤紙上剪孔貼之即如冰冷疼痛即止少頃  
覺痒乾亦不能動久則膠毒自消藥力亦盡而脫落甚妙此  
方屢用有驗藥易而功  
大濟生者宜收藏之  
神麪 宜行氣化痰消食

辛散氣甘調中溫開胃化水穀消積滯 醫餘云有傷糲子成  
鹽湯下數日鼻中聞 治痰逆癥結腹痛瀉痢脹滿翻胃回乳  
酒香積逐散而愈 產後血運 亦治目病 俛惟德原機啟微集云  
炒研酒服 二錢日二下胎 未服亦良 生用能發其生氣熟用  
能斂其 脾陰虛胃火盛者勿用能損胎 造麪法以五月  
暴氣

三日或六月六日以日麪百筋青蒿蒼耳野麥各取自然汁

三升杏仁泥赤小豆末各三升以配白虎青龍朱雀元武勾  
陳騰蛇六神通和作餅麻葉或楮葉包晉如造醬黃法待生  
黃衣曬乾收之陳久者良研細炒黃 酒藥麪近今各地有  
入諸藥草及毒藥者其性酷烈傷人臟腑斷不可服 食積心  
麪一塊燒紅淨 酒二大碗服之  
紅麪 宜破血燥消食

甘溫色赤入營而破血活血燥胃消食 魚肉鮮用之以能治  
赤白下痢跌打損傷產後惡露不盡 時珍曰人之水穀入胃  
氣化為營血此造化自然之妙也紅麪以白米飯雜蒸母淫  
熱蒸罨自變為真紅此人窺造化之巧者也故治脾胃營血

本草從新 紅麪 麥藥 穀 部 卷十二

得同氣相 忌同神麪 紅入米心陳久者良

甘溫能助胃氣上行而資健運快脾寬腸和中下氣消食除  
有之結祛痰化一切米麪果食積丸 薛立齋治一婦  
下痔單用麥芽一二兩炒煎 以穀消穀有類從之義停穀  
服立消其破血散氣如此立 食者宜之然有積消積無積消腎氣墮胎 古人唯取穉麥  
為芽今人多用大麥者非也炒用

穀芽 宜健脾消食  
甘溫快脾開胃下氣和中消食化積 功同麥芽而性不損  
元 味甘氣和具生性之性 炒用  
故為健脾溫中之聖藥



飴糖 補中緩脾

甘溫益氣補中健脾化痰潤肺止咳 仲景建中湯用之取其甘以補脾緩中也

過用能動火生痰凡中滿吐逆酒病牙疳咸忌之腎病尤不

可服 誤吞稻芒頻食飴妙

解毒

鹹冷利殺百藥及熱湯火毒並一切魚肉菜蔬薑毒 入藥

當用豆醬陳久彌佳 輕粉毒味醬化水漱

醋 散氣血散瘀消癰腫

酸苦溫散瘀治產後血暈 燒紅炭投醋中使自具氣 除癥瘕心腹諸痛塗

癰瘡腫殺魚肉毒愈黃疸黃汗 多食損筋骨損胃損顏色

本草從新

醋 酒

五 卷十二

用米醋

酒 宜行藥勢

大熱有毒辛者能散苦者能降甘者居中而緩厚者尤熱而

毒淡者利小便用為向導可以通行一身之表引藥至極高

之分熱飲傷肺溫飲和少飲則和血行氣壯神禦寒辟邪

逐穢暖水臟行藥勢過飲則傷神耗血 最能亂血故飲之身面俱赤 損胃

燥精動火生痰發怒助慾致生溼熱諸病 相火上炎肺經受燥致生痰嗽脾因

火而因怠胃因火而嘔吐心因火而昏狂肝因火而善怒膽

因火而忘懼腎因火而精枯以致吐血消渴癆損蠱脹癰疽

失明為害無窮汪穎曰人知戒早飲而不知夜飲更甚醉飽

就牀熱梳三焦傷心損目夜氣收斂酒以發之亂其清明勞

其脾胃停滯動火因而致病者多矣景岳曰酒成於釀其性

則熱而質化為水其質則寒陰虛者飲之則傷陰陽虛者飲

之則敗陽故或致血不養筋則為中風或致傷脾則為痰飲  
瀉痢或溼熱上浮則為喘汗鼻淵或流於筋骨則為癱瘓  
痛或致動血傷精則為勞損吐血或致傷肌腐肉則為燒酒  
為爛瘡痔漏其有積漸日久而成水鼓者則尤多也  
散寒破結損人尤甚 醇而無灰陳久者佳 臘月釀造藏之  
得法數十年不  
異綠豆粉枳椇子葛花鹹鹵 得鹹則解水制火也 ○以上造釀類

酒



本草從新卷十三目錄

金石部 金類八種

金 自然銅 銅青 鉛 鉛丹 蜜陀僧

古文錢 鐵

玉類三種

雲母 白石英 紫石英

石類二十六種

硃砂 水銀 輕粉 銀珠 雄黃 石膏

滑石 赤石脂 禹餘糧 爐甘石 無名異 鍾乳

石灰 海石 陽起石 慈石 代赭石

本草從新 目錄 卷十三

空青 石膽 礬石 砒石 青礬石 花蕊石

石燕 石蟹

鹵石類十二種

食鹽 戎鹽 凝水石 元精石 朴硝芒硝

元明粉 硝砂 硼砂 石硫黃 白礬 綠礬

消石

本草從新卷十三

金石部 金類 玉類 石類 鹵石類

金 重鎮心肝

辛平有毒 磨屑頓服不重鎮法故鎮心肝安魂魄能除惡氣 金

制木故能治馬癇風熱肝膽之病 銀功用相倣 丸散用

箔為衣煎劑加入藥者畏錫水銀遇鉛則碎五

為然銅 重續筋骨

辛平主折傷續筋骨散瘀止痛折傷必有死血瘀滯經絡然

藥之 銅非煅不可用然火毒金毒相煽復挾香藥熱毒內

攻雖有接骨神功頗多燥烈之損大宜慎用 產銅坑中

本草從新 金 自然銅 銅青 鉛 鉛丹 卷十三

煅醋淬七次細研甘草水飛

銅青 一名銅綠 ○重去風痰

酸平微毒內科吐風痰之聚外科止金瘡之血女科理血氣

之痛眼科王風熱之疼殺蟲有效疔證亦宜色青入肝專

服之損血以醋製銅刮用頭上生瘡銅青

鉛 重墜痰解毒

甘寒屬腎稟壬癸之氣水中之金金丹之川人石之且瓜

胡墜痰解毒安神明目殺蟲烏髮之 姓帶陰毒傷人

心胃 解毒黃毒煎

鉛丹 即黃丹 ○重內用鎮心墜痰外中解熱拔毒



鹹寒沉重味兼鹽礬內用鎮心安魂墜痰消積殺蟲治驚疳

瘧痢外用解熱拔毒止痛去瘀長肉 性味沉陰損陽氣

黑鉛加硝黃鹽礬煉成凡用以水漂去鹽硝砂石微火炒紫

色攤地上去火毒 鉛粉主治疔瘡 亦名胡粉之粉時珍曰

然未經鹽礬火煨入有豆粉粉粉餅之只入氣分不能入血

人服食之則大便色黑者此乃還其本質所謂色壞還為

也 重鎮驚劫痰消積

辛平有小毒感銀鉛之氣而結墜痰鎮驚止血散腫消積殺

蟲癬腫毒解狐臭 油調搽腋或以饅頭蒸熱 滅癩黥必鬚髮

癩瘡痢五痔金瘡凍瘡 調敷 食之令人寒中 出銀坑

本草從新 密陀僧 古文錢 鐵 二 金石部 卷十三

難得今用者乃傾銀爐底入藥煮一伏時

古文錢 重平肝通下行

辛平有毒治目中障癢腐蝕壞肉婦人生產橫逆心腹痛月

隔五淋 或燒醋淬或煮汁 唇腫黑痛痒不可忍于石上磨

不見石上磨汁注 皆中○腥腫也

重墜痰鎮驚

辛平有毒鎮心平肝定驚癩狂消癰解毒 時珍曰凡諸藥皆

九息 畏磁石阜筴 阜筴木作 煨時砧上打落者名鐵落 鐵

屑素問用治怒理 如塵飛起者名鐵精器物生衣者名鐵鏽

研粉敷解甚效 時珍曰大抵借金氣以平

鹽醋浸出者名鐵華 木墜下解毒無他義也

錳砂 重消水腫

消水腫黃疸散癭瘡烏鬚髮 此是作鍼家磨錳細末也須

真錳砂乃堪用之飛為粉人莫能辨○以上金類

雲母 重下氣

甘平色白入肺下氣堅肌續絕治瘧痢癰疽 同黃丹熬膏貼

瘡 有五色以色白光瑩者為上澤瀉為使惡羊肉 金龜出

粉傳之 絕妙

白石英 重潤肺

甘辛微溫潤以去燥 十劑曰之以去枯白石 利小便實大腸

治肺痿吐膿欬逆上氣 石藥終燥祇可以用 潤藥頗多而

本草從新 雲母 白石英 紫石英 硃砂 三 金石部 卷十三

石英為潤劑 白如水晶者良 存其意可也

紫石英 重鎮心潤養肝

甘辛而溫重以去怯瀼以去枯心神不安肝血不足女子血

海虛寒不孕者宜之 衝為血海任主胞胎經疏云女子係胞

紫石英辛溫走二經散風寒 色淡紫 石英五色 瑩微五稜

煨下焦為暖子宮之要藥 火煨醋淬七次研末水飛二英俱畏附子惡黃連 日華本草

氣紫石英火煨醋淬為末 生薑米醋煎散之亦得 ○以上玉類

研砂 重鎮心定驚瀉熱

甘涼體陽性陰 內含陰汞與康成註周禮以丹 色赤屬火性

寒者離中虛有陰火去不 瀉心經邪熱分主藥 鎮心定驚人

苦而甘者火中人士也



邪清肝明目祛風止渴解毒胎毒病定癩狂止牙疼下死胎

十全博救方水獨用多用令人反悶辰產明如箭鏃者

良名箭若火藥則有毒畏鹽水惡惡石忌一

切血服便常殺人

水銀重外用殺蟲

辛寒陰毒功顯殺蟲治瘡疥蟻蟲解金銀銅錫毒能消五金墮胎

絕孕性滑重直入肉頭瘡切不可用恐入疽絡令人筋骨

人嚼研則碎散夫在地者以花椒末茶末收之畏慈石砒霜

木草從新水銀 輕粉 銀珠 雄黃四 金石部 卷十三

辛冷而燥有毒殺蟲治瘡劫痰消積能消積善入經絡痲痺藥

有用之不可輕服時珍曰水銀陰毒用火煅丹砂而

守今人用治楊梅毒瘡雖能現風痰淫熱從牙齦出邪鬱暫

解然毒氣入經絡筋骨血液耗亡筋失所養變為筋攣骨

痛癱腫疔漏遂成廢癩胎害無窮○上下齒齦屬手足

陽明腸胃經毒氣衝經上行至齒齦薄嫩之處而出

茯苓黃連黑鉛鐵漿陳檜能制其毒 粉霜功過畧同

銀珠燥破積劫痰

辛溫有毒破積滯劫痰涎散結胸療疥癬惡瘡殺蟲及蟲

其性燥烈能爛齧擊筋其功過與輕粉粉霜同今厨人往往

去之饌宜

雄黃重解毒殺蟲

辛溫有毒獨入厥陰氣分搜肝氣而散肝風殺百毒辟鬼魅

治驚癇痰涎積聚頭眩暈暑瘧痢泄瀉夷堅志云虞雍

痢連月夢至仙居延之坐壁中有詞云暑毒在脾淫氣連脾

不泄則痢不痢則癇獨雄黃蒸餅和藥甘草作湯食之安

樂別作治瘵醫家大 又能化血為水燥溼殺蟲治勞瘵蛇傷

錯如方服之而愈 皆遠去敷楊梅疔毒疥癬痔瘡 血虛者大忌 生山之陽

赤似雞冠明徹不臭重三五兩者良醋浸入萊菔汁煮乾生

山之陰者名雌黃功用畧同劣者名蕭黃燒之則臭只堪薰

瘡疥殺蟲陰腫如牛雄黃礬石各二兩甘

石膏體重瀉火氣輕解肌

甘辛而淡體重而降足陽明經胃 大寒之藥色白入肺兼入

本草從新石膏五 金石部 卷十三

三焦諸經寒能清熱降火辛能發汗解肌甘能緩脾生津止

渴治傷寒鬱結無汗陽明頭痛發熱惡寒日晡潮熱陽狂壯

熱經云陽盛小便赤濁大渴引飲中暑自汗能發汗又

胎厚牙痛陽明經熱為又胃主肌肉肺主皮毛嘉言曰極

無津未擦牙固齒發斑疹之要品色赤如錦紋者為斑隱見紅點者為疹

陽證宜用石膏又有內傷陰證見斑疹者色微紅而稀少此

胃氣極虛逼其無根之火游行於外當補益氣血使中有主

則氣不外游血不外散 少壯火熱者功效甚速老弱虛寒

者禍不旋踵東垣曰立夏前服白虎湯令極能寒胃胃弱血

虛及病邪未入陽明者切勿輕投成無已解大青龍湯曰風



東垣曰石膏足陽明藥性景用治傷寒陽明證身熱自痛鼻乾不得臥邪在陽明肺受火制故用辛寒以清肺氣所以言白虎之名肺主西方也按陽明主肺內故身熱脈交額中故目痛脈起於鼻循鼻外金燥故鼻乾胃不和則臥不安故不得臥然亦有陰虛發熱及脾胃虛勞傷寒陰虛格陽盛陰二證至為難辨蓋陰盛極而格陽於外外熱而內寒陽盛極而格陰於外外冷而內熱經所謂重陰必陽重陽必陰重寒則熱重熱則寒是也當於小便分之便清者外雖燥熱而中實寒便赤者外雖厥冷而中實熱也再看口中之燥潤及舌胎之淡深胎黃黑者為熱宜白虎湯然亦有舌黑屬寒者古無芒刺口有津液也急宜溫之誤投寒劑則死矣 有

頓硬一種瑩白者良研細甘草水飛近人因其寒或用水煨

則不甚傷胃但用之少則難見功自一兩加至四兩味

淡難出若入煎劑須先煮數十沸雞子為使惡巴豆畏鐵石膏粉取其價廉而且清涼可口也害人不

本草從新 滑石

滑石 通利竅行水體重瀉火

六 金石部 卷十三

淡滲溼滑利竅寒瀉熱色白入肺清其化源而下走膀胱以

利水通六腑九竅津液為尼太陽經木藥治中暑積熱嘔

吐煩渴非實止渴取其利竅去溼熱則脾胃中和而渴自

止此則愈亡其津液而渴甚矣故好古以為至燥之劑黃疸水腫腳氣淋閉石淋水瀉

熱痢六一散加紅麴治赤吐血衄血諸瘡腫毒為蕩熱除溼

之要藥時珍曰滑石上門毛髮之數是除中上之溼熱下利

裏和開門通而陰陽利也中下之溼熱溼熱去則三焦寧而表

是此意益元散一名天水散一名六一散散治表裏上下諸病蓋

成之之美也滑石六錢消暑降火散結通乳滑胎凡脾虛下陷及精滑者禁之病有當發表者尤忌時珍土材俱謂其能發表切菴亦謂

其氣輕解肌不過以其能利毛竅耳不知表邪得此滲泄重降之品必愈陷入裏而成敗證矣切勿信以為然 白

而潤者長石草為使宜甘草走泄之性宜甘以和之嘉言曰

○陰下溼汗滑石一兩石膏煨半兩

赤石脂重瀉固大小腸

甘溫酸瀉能收溼止血而固下經疏云大小腸下後虛脫非

浮不能達下惟赤石脂體重而瀉直療腸澼泄痢崩帶遺精

人下焦陰分故為久痢泄瀉要藥 癰痔潰瘍收口長肉催生下胞

酒劑可以下之又云固腸胃有細膩黏舌者良赤入血分

收斂之能下胞衣無推蕩之峻 白入氣分五色石脂研粉亦有水飛畏堯花惡大黃松脂水

過多赤石脂故紙等分為末米飲下二錢

本草從新 赤石脂 禹餘糧 煨甘石 七 金石部 卷十三

禹餘糧 重瀉固下

甘平性滑手足陽明大腸血分重劑治欬逆下痢血閉癰血

崩能固下李先知活人書括云下焦有身面癩痕同半夏未雞子

粉生於池澤無砂者佳修治同上黃和敷先以布拭赤避風

日升 日效

煨甘石 燥溼治目疾

甘溫陽明胃經藥受金銀之氣金勝木燥勝溼故止血消腫

收溼祛痰除爛退赤去翳為目疾要藥 煨甘石海螵蛸研砂

諸目病甚妙入硃砂 產金銀坑中金銀之苗也狀如羊腦

五錢則性不黏也 煨甘石海螵蛸研砂 煨紅童便淬七次研粉

鬆似石脂能點赤銅為黃今之黃銅皆其所點



水飛下疳陰瘡甘石煨醋碎五次  
無名異重和血行傷

鹹入血甘和血治金瘡折傷癰疽腫毒醋磨止痛生肌生

川廣小黑石子也一包數百枚打傷腫痛無名異為末酒服

鍾乳一名鵝管。補陽

甘溫陽明氣分藥胃本石之精強陰益陽通百節利九竅補

虛勞下乳汁其氣慄悍令陽氣暴充飲食倍進味者得此

肆淫發為癰疽淋濁豈鍾乳之罪耶大抵命門火衰者可暫

用之否則便有害矣出洞穴中石液凝成垂如熟柱如鵝

翎管碎之如爪甲光明者真蛇牀為使異紫石英惡牡丹忌

本草從新無名異 鍾乳 石炭 石灰 八 金石部 卷十三

胡麥慈蒜羊血參朮肺虛喘急不息光明生鍾乳粉五錢

水丁一丸

石炭一名煤炭燥去寒痛

甘辛溫有毒治婦人血氣痛及諸毒瘡金瘡出血小兒癩癧

去錫量制三黃礬砂消石 人有中煤氣毒者昏瞶至死唯

飲冷水即解金瘡出血急以石炭末厚敷

石灰重燥極止血

辛溫毒烈能堅物散血定痛生肌止金瘡血臘月用黃牛膽

乾殺瘡蟲足腫生瘡成漏名鱗漏以石灰溫泡薰洗覺痒即

鮮菓草之蝕惡肉滅癩症和藥解酒酸酒家多用之然內用

止瀉痢崩帶收陰挺陰內挺出亦名一云菌或產後玉脫肛消

積聚結核 風化者良 古礦灰下地龍骨棺火毒已出主

頑瘡膿水淋漓斂瘡口尤妙痰核紅腫寒熱狀如瘰癧石灰

海石一名浮石。轉堅消老痰結核

鹹軟堅寒潤下色白體輕入肺清 上源肺為水之上源止

嗽止渴通淋化上焦老痰消癭瘰名核頑痰所結鹹能軟堅

屬木當浮而反沉肺屬金當沉而反浮何也肝實而肺虛也

故石入水則沉而南海有浮水之石木入水則浮而南海有

實之反如此 多服損人血氣 水沫日久結成海中者味

本草從新海石 陽起石 慈石 九 金石部 卷十三

陽起石重補腎命

鹹溫補右腎命門治陰痿精之子宮虛冷腰膝冷痺水腫癥

瘕 命門火衰者可暫用之宗爽曰凡石藥冷熱皆有毒宜

芳草之氣美石藥之氣 出齊州陽起山雲母根也雖大雪

遍境此山獨無以雲頭兩腳鸞為毛色白溼潤者良真者火

煨醋淬七次研粉水飛亦有用燒酒血腦升煉取粉者桑螵

蛸為使惡澤瀉菌桂畏菟絲子忌羊血儒門事親方治丹毒

慈石一名吸鐵石。重補腎

辛鹹色黑屬水能引肺金之氣入腎補腎益精除煩祛熱治



羸弱周痺骨節痠痛腎主恐怯怔忡石鐵粉之屬是也

痛腫核堅上金瘡血未敷能止痛通腎明目腎水足則

口一土病目漸生翳珍以羌活勝濕湯加減而以慈砂九佐

之兩月而愈蓋慈石入腎鎮養真陰使神水不外移殊砂入

心真養心血使邪火不上侵佐以神效消滯氣溫養脾胃

生之氣乃道家黃婆媒合嬰姪之理方見孫真人千金方

但云明目而未發重鎮傷氣可暫用而不可久藥皆有毒

獨慈石沖和無悍猛之氣又能補色黑能吸鐵者真火煨

醋淬研末水飛或醋煮三日夜柴胡為使惡牡丹者用活慈

石棗核大鑽孔線穿吞曳之立出

○慈石取鐵如慈母之招子故名

代赭石 重鎮虛逆

苦寒入肝與心包血分除血熱治吐血崩帶胎動產難翻胃

本草從新 代赭 空青 石膽

噎膈仲景治傷寒汗吐下後心下痞硬噎氣用代赭啣有聲

臥睡不得土 金疔長肉 煨紅醋汶水飛乾薑為使畏雄附

味未調服 空青 重明日

甘酸而寒益肝明目通竅利水 產銅坑中大塊中空有水

者良 世多偽為之亦中 空有水須細審之

石膽 一名膽紫 宣吐風痰瀉飲效逆

酸滴辛寒有小毒入少陽膽經性燥而能上行涌吐風熱痰

涎發散風木相火治喉痺 痰涎立止 以逆痙痲崩淋能殺蟲

治牙蟲瘡毒陰蝕 產銅坑中乃銅之精液 故能入肝磨鐵

辛夷花 兒鼻疳蝕爛 燒燼研末搽之效

重燥去寒積

辛大熱有毒治堅癖痼冷寒溼風痺 蘇恭曰攻寒令之病最

相近不鍊 有蒼白數種火燒但解血良能脫其堅置水不凍

者真 此石生于山無 惡羊血

砒石 大燥劫痰

辛苦而酸大熱大毒砒霜尤烈 生者名砒黃頗能燥痰可作

吐藥療痰在胸膈除哮喘截瘧 今方伎家每用大厘常見 外用

蝕敗肉殺蟲枯痔 出信州 故又名信石而 衡州次之錫

之苗也 故錫亦 畏羊血冷水綠豆

本草從新 礞石 砒石 青礞石 花蕊石 土 金石部 卷十三

青礞石 重傷墜痰

甘鹹有毒體重沉墜色青入肝製以硝石能平肝下氣為治

痰癖結之神藥 痰着青礞即化為水王隱君養生主論有

淨一兩大黃蒸八兩黃芩酒洗八兩沉香五錢為末水丸量

虛實服時珍曰風木太過水制脾土氣不運化積帶生痰壅

塞上中二焦變生諸病礞石重墜 氣弱血虛者大忌 堅

細青黑中有白星點硝石礞石等分打碎拌勻入砂鍋煨至

硝盡石色如金為度如無金星者不入藥研末水飛去硝毒

花蕊石 一名花乳石 瀉止金瘡血化瘕

酸滴氣平頗入肝經血分能化瘕血為水止金瘡出血 刮不

即合仍不作膿局方治損傷諸 下死胎胞衣 惡血化則 大

血胎產惡血血運有花乳石散 胞胎無阻



損陰血 出陝華代地體堅色黃煨研水飛

石燕 通利發行發熱

甘涼利竅行溼熱治諸般淋瀝月水湛濁赤白帶下腸風痔

瘻眼目障翳天出零陵宋入修本草以食鍾乳禽石燕混收

陽不知其 或煮汁或磨汁或為末水飛秘祿吐乳久患味嗽

石蟹 重瀉明目

鹹寒治青盲目翳天行熱疾解一切金石藥毒醋磨敷癰腫

出南海體質石也而與蟹相似細研水飛聖濟總錄方治

磨水飲并以上石類

本草從新 石燕 石蟹 食鹽 圭 金石部 卷十三

食鹽 瀉熱潤燥補心通二便宜涌吐為諸藥引經

鹹甘辛寒鹹潤下故通大小便鹹走血而寒勝熱故治目赤

癰腫血熱鹹補心故治心虛以水制火取既濟之義故補心

用鹽水制火也一婦病此半年張子種亦用此法而愈鹹入

腎故補腎藥而主骨故堅筋骨治骨病齒痛際牙甚佳清火

以堅筋骨不知骨消筋緩因於溼熱瀉熱即安矣鹹潤燥而

辛泄肺煎鹽用阜角收故味殺故治痰飲喘逆鹹堅故治

結核積聚又能涌吐醒酒水勝解毒火熱即毒也殺蟲浙西

中斷野毒每夕對鳴於體定痛止癢湯體如人行風熱也鹽

倍數以鹽湯洗身數日而愈洗日去風凡痰嗽哮喘傷肺

未參之護內不壞再用藥數

血病消渴走血及水脹俱大忌或引痰生或凝血脈或助水

邪或損顏色或傷筋力故西北人不耐鹹少病多壽東南人

嗜鹹少壽多病嘉言曰經謂味過於鹹大骨氣勞以食鹽過

作勞氣既勃勃內動則精關勃勃欲開雖不見可欲而不覺

味過於鹹大骨氣勞之說不盡關於精慾也經謂強力入房

練之士每於蔬菜間多食鹹藏厚味以虧道體無有以內經

補偏救弊然不如當日味勿過鹹之超矣○鹽品頗多江淮

南北鹽生於海山西解州鹽生於池四川雲南鹽生於井戎

鹽生於土光明鹽或生於階成山崖或產於五原鹽池狀若

戎鹽一名青鹽○補腎瀉血熱

本草從新 戎鹽 凝水石 元精石 圭 金石部 卷十三

甘鹹而寒入肝腎助水臟平血熱治目痛赤澀散肝經吐血

凝水石瀉熱凝水石凝水石元精石元精石圭圭金石部卷十三

之 出西羌不假煎煉方稜明瑩色青者良風眼爛弦戎

凝水石瀉熱凝水石凝水石元精石元精石圭圭金石部卷十三

辛鹹大寒治時氣熱盛口渴水腫 鹽精滲入土中年久結

成滄堂有稜入水即化亦名寒水石古方所用寒水石是凝

石即 石膏

元精石 瀉熱救陰

太陰之精鹹寒而降治上盛之虛救陰助陽同疏黃有扶危

拯逆之功正陽丹用治傷寒壯熱出解池通泰積鹽處鹹



鹵所結青白瑩徹片皆六稜者良今世用者多是絳石

朴硝 即皮硝 芒硝 ○大瀉潤燥軟堅

辛能潤燥鹹能軟堅苦能下泄大寒能除熱朴硝醋溼性急

芒硝經煉稍緩能蕩滌三焦腸胃實熱推陳致新與大黃同益邪氣不

除正氣不 治陽強之病傷寒經曰人之傷於寒也必疫痢積

聚結癖留血停痰黃疸淋閉癰瘡腫目赤障翳通經墮胎

經疏云硝者消也五金入石皆能消之况臟腑之積聚乎其

直往無前之性所謂無堅不破無熱不蕩者也病非邪實深

固閉結不通不可輕投恐誤伐下焦真陰故也無已曰熱淫

於內治以鹹寒氣堅者以鹹軟之熱盛者以寒消之故仲景

大陷胸湯大承氣湯調胃承氣湯皆用芒硝以軟堅去實熱

結不至堅者不可用也佐之以苦故用大黃相須為使按芒

硝消散破結軟堅大黃推滲走而不守故二藥相須同為峻

下之劑好古曰本草言芒硝之墮胎然妊娠傷寒可下者兼用

本草從新 朴硝 元明粉 卷十三

大黃以潤燥軟堅瀉熱而母子相安經曰有故無殞 硝能

亦無殞也此之謂與謂藥自病當之故胎無患也 硝能

柔五金化七十二石為水生于鹵地刮取煎鍊在底者為朴

硝在上者為芒硝有牙者為馬牙硝置風日中消盡水氣輕

白如粉為風化硝大黃為使 本經別錄朴硝硝石雖分二種

然究無定指時珍曰朴硝下墜屬水性 寒硝石為造炮焰硝上升屬火性温

元明粉 瀉熱潤燥軟堅

辛甘鹹冷去胃中實熱蕩腸中宿垢初菴曰有瀉痢不止用

而瀉痢反止蓋宿垢不淨痰涎燥破結消腫明目血熱去則

終不除經所謂通因通用也 明 朴硝煎化同萊菔煮再同甘草煎入罐煨煉去其鹹寒

之性陰中有陽性稍和緩用代朴硝胃虛無實熱者均為大

戒俱忌苦參

硝砂 瀉消肉積

鹹苦辛熱有毒消食破瘀治噎膈癥瘕去目翳腎肉凡煮硬

許即易爛故治噎膈 熱毒之性能爛五金本草稱其能化

癥瘕肉積有殊功 人心為血亦甚言不可輕用爾 出西戎乃鹵液結成狀如

鹽塊置冷溼處即化白淨者良水飛過醋煮乾如霜刮下用

鼻中息肉肉砂點之即落懸離李 腫硝砂伍錢綿裹含之喉津即安

硝砂 瀉去痰熱

甘鹹而涼色白質輕故除上焦胸膈之痰熱治喉痺口齒諸

病初覺喉中腫痛含 能柔五金而去垢膩故治噎膈積塊結

本草從新 硝砂 石硫黃 卷十三

核脊肉自翳骨哽鹹能軟堅 證非有餘切勿輕用 出西

番者白如明礬出南番者黃如桃膠能制汞啞銅硝砂硝砂

錐 石硫黃 大燥補陽殺蟲

味酸有毒大熱純陽硫黃陽精極熱與大 補命門真火不足

性雖熱而疏利大腸與燥澇者不同熱藥多秘唯硫 若陽氣

暴絕陰毒傷寒久患寒瀉脾胃虛寒命欲垂絕者用之亦效

危妙藥也治寒瘕冷癖足寒無力老人虛秘局方用 婦人陰

蝕小兒慢驚暖精壯陽殺瘡瘡辟鬼魅化五金能乾汞硫

純陽鍊製久服則有偏勝之害况服食者又皆假此縱欲自

速其咎於藥何責孫升談圃云硫黃大熱火鍊服之多發背



疽疔宅編云金液丹乃硫黃煉成純陽之物有痼冷者所宜  
今夏月人多服之反生火害○夷堅志云唐與正亦知醫能  
以意治病吳巡檢病不得搜臥則微通立則不能消滴通用  
通藥不效唐問其平日自製黑錫丹常服因悟曰此必結砂  
時疏飛去鉛不死鉛砂入膀胱則偏重猶可渡立則正塞  
水道故不通取金液丹三百粒分十服麥湯下鉛得疏則  
化水道遂利家母舅童時亦病溺瀦服通淋藥罔效老醫黃  
五聚視之曰此乃外皮發小故溺時艱阻非淋證也以牛骨  
作屑塞於皮端發漸開使重服通利藥得不更變 用之  
他證乎○硫能化鉛為水修煉家尊之為金液丹

得當兼以製鍊得宜淫房斷絕者能之一有不當貽禍匪輕

番舶者良得最難 取色黃如石者以萊菔剉空入硫合定煉

火煨熟去其臭氣以紫背浮萍煮過消其火毒以阜發湯淘

其黑漿一法緝袋盛酒煮三日夜一法入豬大腸爛煮三時

畏細辛醋諸血 土硫黃辛熱腥臭止可入瘡藥不可服餌

本草從新 白礬 卷十三

白礬 清燥溼化痰

酸鹹而寒性瀉而收燥溼追涎化痰墮濁解毒除風殺蟲止

血定痛通大小便蝕惡肉生好肉除癩熱在骨髓 劫則空故

骨痠而 治驚癇黃疽血痛喉痺齒痛風眼鼻中瘰肉崩帶脫

肛陰蝕陰挺 肝經之火 疔腫癰疽瘰癧瘡癬虎犬蛇蟲咬傷

李迅曰凡發背當服礬丸以護膜防毒氣內攻礬一兩黃

蠟七錢溶化每服九丸漸加至二十九日服百丸則有

力此藥護膜托裏解毒化膿之功甚大時珍曰能吐風熱痰

涎取其酸苦涌泄也治諸血痛陰挺脫肛瘡瘍取其酸澀而

收也治風眼疾飲泄痢崩帶取其收而燥溼也治喉痺癰腫

蛇傷取其解毒也○以白礬芽茶搗末冷水服解一切毒

多服損心肺傷骨 宗爽曰卸水故也書紙上水 取潔白

光學者燉用生用解毒燉用生肌又法以火煨地灑水於上

取礬布地以盤覆之四面灰擁一日夜礬飛盤上掃收之為  
礬精未盡者更加前法再以醋化之名礬華七日可用百日

礬佳甘草為使畏麻黃惡牡蠣

酸涌涼散清收燥溼化痰解毒殺蟲利小便消食積 同健脾

散喉痺 醋調嗽汁時珍曰脹滿黃腫瘰癧方多用之其源則

主治暑同白礬 一名阜礬 以其可以藥 深青瑩潔者良燉

赤名絳礬能入血分伐肝木燥脾溼 張三丰仙傳方載伐木

酒麩麩四兩炒絳礬一觔醋拌曬乾入瓶火煨為末

醋和丸酒下治木來尅土心腹中滿或黃腫如土色

消石 本草從新 綠礬 消石 卷十三

辛苦微鹹大熱毒烈治傷冷霍亂吐利心腹病痛破積散堅

不宜輕服 又名火硝焰硝 得火則焰故名其硝陰寒屬

熱屬火上升能破積散堅製礬石則除積滯痰飲蓋礬石

性寒而降消石性熱而升一升一降一陰一陽此制方之妙

也○以上鹵石類



本草從新卷十四目錄

水部 天水類十六種

立春雨水二節內水

驚蟄春分清明穀雨四節內水

小滿水 梅雨水 重午日午時水

神水

立秋處暑白露秋分四節內水

寒露水

霜降水

液雨水 大雪冬至小寒大寒及臘日水

明水

露水 霜 臘雪 冰

地水類十七種

濱水 半天河水

流水

井泉水 醴泉

玉井水 乳穴水 溫泉

阿井水

山巖泉水

本草從新

目錄

水部 卷十四

海水

地漿

百沸湯

生熟湯

藿水

飭氣水

銅壺滴漏水

本草從新卷十四

水部 天水類 地水類

立春雨水二節內水 升陽

甘平宜煎中氣不足清陽不升之藥

醫學正傳云其性始是春初生發之氣古方婦

人無子立春日夫婦各飲一杯還房有孕亦取其資始發育萬物之義也

驚蟄春分清明穀雨四節內水

升陽

甘平宜煎發散及補中益氣藥並浸造諸風及脾胃虛弱諸

丹丸 自立春至穀雨水輕清上行補中而治陽氣下陷諸證最有益於脾胃宜多貯之

小滿水

有毒壞豆麥桑葉 蠶食之多不熟造藥釀酒醋一應食物皆易敗壞

本草從新

天水

水部 卷十四

人飲之亦生脾胃疾

鹹雨 小滿節氣前後逢癸日有雨為鹹雨其毒尤甚

梅雨水

有毒甚消伐洗瘡疥滅癩痕入醬易熟 藏器曰江淮以南地氣卑溼五月上旬連

下旬尤甚過此節以後皆須曝書畫梅雨沾衣便腐黑澀垢如灰汁有異他水但以梅葉湯洗之乃脫時珍曰梅雨或作

微雨言其沾衣及物皆生黑霉也芒種後逢壬為入梅小暑後逢壬為出梅此溼熱之氣鬱遏薰蒸釀為霖雨人受其氣

則生病物受其氣則生霉故此水不可以造酒醋

重午日午時水

解毒殺蟲

宜造癩癩瘡癩金瘡百蟲蠱毒諸丹丸用此水煎殺崇藥其

效尤神

神水 消積清熱



甘寒治心腹積聚及蟲病和癩疥為丸服又飲之清熱化痰  
定驚安神金門記云五月五日午時有雨急伐竹竿中必有神水澀取為藥○以上三月水大抵能助運熱不

宜煎

立秋處暑白露秋分四節內水潤肺

宜煎肅清肺氣之藥溼熱漸退得秋金清肅下行之氣可多貯之

寒露水

有毒壞禾稻諺云寒露雨偷稻鬼人飲之多致疾與小滿水同

霜降水濕熱

感天地肅殺之氣惟陽氣有餘者宜用此煎藥

液雨水殺蟲消積

本草從新天水宜煎殺蟲消積之藥立冬後十日為入液至小雪為出液得雨謂之液雨亦曰藥雨百蟲飲此皆伏

蟄至來春雷鳴起蟄乃出也

大雪冬至小寒大寒及臘日水瀉熱

宜浸造滋補五臟及痰火積聚蟲毒諸丹丸並煮釀藥酒與

雪水同功時珍以貯水於二十四節氣因天地之氣候相感水之氣味隨之變遷故以節氣水入地水類洛謂

不然畢竟天雨水感天地之氣候為尤準

今入天水類庶可按時令而擇用之爾

明水一名方諸水○補陰

甘寒主治明目定心止渴去小兒煩熱時珍曰明水者取其清明純潔敬之至也

周禮司烜氏以夫燧取明火於日鑑取明水於月以供祭祀魏伯陽參同契云陽燧以取火非曰不生光方諸非星月安能得水漿淮南子云方諸見月則津而為水註者或以方諸為石或以為大蚌或以為五石鍊成皆非也按考工記云銅

錫相半謂之鑑燧之劑是火為鑑水為鑑也高堂隆云陽燧一名陽符取火於日陰燧一名陰符取水於月並以金作之謂之水火之鏡此說見矣搜神記云金錫之性一也月丙午日午時鑄為陽燧子月壬子日子時鑄為陰燧

露水潤肺解暑

甘平止消渴宜煎潤肺之藥秋露造酒最清冽百花上露令

人好顏色霜殺物露滋物性隨時異他露能解暑故白露降則處暑矣癯必由暑故治癯藥露一宿服

甘寒解酒熱治傷寒鼻塞酒後諸熱面赤和蚌粉敷暑月癩

瘡及腋下赤腫立瘥時珍曰陰盛則露凝為霜乾象占云天氣下降而為露清風薄之而成霜

凡收霜以雞羽掃之瓶中密封陰處久而不壞

臘雪止痘瀉熱

本草從新天水

甘寒治時行瘟疫宜煎傷寒火喝之藥抹痲良臘雪密封

陰處數十年亦不壞冬至後第三戌為臘臘雪大宜茶麥又

麗几席間則蠅自去掩藏一切果食不蛀蠹豈非除蟲之驗乎春雪有蟲水亦易敗所以不用

水瀉熱

甘寒太陰之精水極似土變柔為剛所謂物極反兼化也傷

寒陽毒熱甚昏迷者以一塊置臚中良兩乳解燒酒毒日盛

夏食冰與氣候相反冷熱相激致諸疾也食諸云凡夏用

冰止可隱映飲食合氣涼耳不可食之雖當時爽快久乃成

疾也宋徽宗食冰太過病脾疾國醫不效召楊介進大理中

丸上曰服之屢矣介曰疾因食冰臣請以冰煎此藥是治受

可謂活機之士矣



甘平宜煎調脾胃去溼熱之藥仲景治傷寒熱在裏身發黃麻黃連軀赤小豆湯煎用涼水者取其味薄不助溼氣利熱也韓愈詩黃潦無根源朝潦反助溼熱不可用降注雨水為潦灌夕已除○又淫雨為

半天河水

甘微寒治鬼疰狂邪惡毒洗諸瘡主蠱毒殺鬼精恍惚妄語

與飲之勿令知之槐樹間者主諸風及惡瘡風癢疥癬

名上池水此竹籬頭水及空樹穴中水也戰國策云長桑君飲扁鵲以上池之水能洞見臍腑註云上池水半

天河水

流水時珍曰天下之水滅火濡枯則同至千里水東流水

甘爛水用流水以飄揚萬

本草從新

地水

四

水部 卷十四

甘平主五勞七傷腎虛脾弱陽盛陰虛目不能瞑及霍亂吐

利傷寒後欲作奔豚葢器曰千里水東流水皆堪蕩滌邪穢煎煮湯藥思遠曰江水流泉遠涉順勢

歸海不逆上流用以治頭必歸於下故治五勞七傷羸弱之

病煎藥宜以陳蘆勞水取其水不強火不盛也無江水則以

千里東流水代之如涇渭之類時珍曰勞水即揚汎水仲景

謂之甘爛水用流水二斗置大盆中以杓高揚之千萬遍有

沸味則逐乃取煎藥蓋水性本鹹而體重勞之則甘而輕取

其不助腎氣而益脾胃也醫學正傳云甘爛水甘溫而性柔

故急傷寒陰證等藥用之順流水性順而下流故治下焦腰

膝之證及通利大小便之藥用之急流水湍上峻急之水其

性急速而下達故通二便風痺之藥用之宗爽曰東流水取

其性順疾速通隔下關也張從正曰昔有患小便閉者舉工

不能治令取長川急流之水煎逆流水性逆而倒上治

中風卒厥頭風瘧疾咽喉諸病宣吐痰飲

井泉水補陰

新汲者療病宜人若停汚濁暖非直無益亦且損人解熱悶煩渴平日第一

汲為井華水其功極廣涼能清熱甘可助陰宜煎補陰藥及

氣血痰火藥凡井水有遠從地脈來者為上有從近處江湖

須煎按停一時候酸澁乃用之否則氣味俱惡不

堪入藥食茶酒也雨後水渾須播入桃杏仁澄之

醴泉

甘平治心腹痛疰忤鬼氣邪穢之屬並就泉空腹飲之又止

消渴反胃霍亂亦以新汲者為佳一名甘泉時珍曰醴薄

之故名出無常處王者德至淵泉時代昇平則醴泉出可以

養老孫柔之瑞應圖云醴泉井之精也味甘如蜜流之所及

草木皆茂飲之令人多壽東觀記云光武中

元元年醴泉出京師人飲之者痼疾皆除

玉井水

本草從新

地水

五

水部 卷十四

甘平久服神仙人體潤毛髮不白葢器曰諸有玉處山谷

草木潤身有玉而毛髮黑玉既重寶亦又靈長故有延生之

望今人近山多壽者豈非玉石津液之功乎太華山有玉水

瀉下土人得服之多長生

乳穴水

甘溫久服肥健人能食體潤不老與鍾乳同功近乳穴處

流出之泉也人多取水作飲釀酒大有益其水濃者稱

溫泉一名溫湯

辛熱微毒治諸風筋骨攣縮及肌皮頑痺手足不遂無眉髮

疥癬諸疾在皮膚骨節者入浴浴訖當大虛憊可隨病與藥

及飲食補養非有病人不宣輕入汪穎曰廬山有溫泉方士

往往教患疥癬風癩楊梅



瘡者飽食入池久浴得汗出乃止旬日自愈也藏器曰下有硫黃即令水熱猶有硫黃臭硫黃主諸瘡故水亦宜然當其熱處可燻豬羊熟雞子也胡任漁隱叢話云湯泉多作硫黃氣浴之則襲人肌膚唯新安黃山是殊砂泉春時水即微紅色可煮茗長安驛山是礬石泉不甚作氣也殊砂泉雖紅而不熱當是雄黃雨有礬石處亦有湯泉浴之有毒

阿井水

甘鹹平下膈疏痰止吐 阿井在兗州陽穀縣即古東阿縣

也 筆談云古說濟水伏流地中今歷下凡發地下皆是流水亦濟水所注其水用造白丸子利膈化痰

山巖泉水

甘平治霍亂煩悶嘔吐腹空轉筋恐入腹宜多服之 名曰洗腹空則更服人皆懼此然嘗試有效但身冷力弱者防致厥寒當以意消息之 此山巖土石間

本草從新

地水

水部 卷十四

所出泉流為溪澗者也 爾雅云水正出曰澗泉懸出口沃泉反出曰汎泉其泉源遠清冷或山有

玉石美草木者為良其山有黑土毒石惡草者不可用陸羽茶經曰凡瀑涌激湍之水飲之令人有頸疾汪穎曰昔在潯陽忽一日城中馬死數百詢之云數日前雨洗出山谷蛇蟲之毒馬飲其水然也

海水

鹹微温有小毒煮浴去風癢癬飲一合吐下宿食臃脹

地漿 一名土漿 瀉熱解毒

甘寒治泄痢冷熱赤白腹內熱毒絞痛解一切魚肉菜果藥

物諸菌毒 菌音郡生朽木及溼地上亦名蕈 及蟲蟻入腹誤食馬蝗蟻入腹 中暈卒死者 取道上熱土圍臍令人尿其生子用此下之 去渣灌之即活衛生寶鑑云中暑霍亂乃暑熱內傷七情迷亂所致陰氣靜則神藏躁則消亡非至陰之氣不愈坤為陰

地屬陰土日靜順地漿作於牆陰坎中為陰中之陰能瀉陽中之陽也 掘黃土地作坎深三尺以新汲水沃入攪濁少頃取清用 食黃魚蟹犯荊芥能害人服地漿解之

百沸湯 宜助陽氣

助陽氣行經絡 傷元氣作脹宗爽曰熱湯能通經絡患風冷氣痹人以湯淋至膝上厚覆取汗周身然別有藥特假陽氣而行爾四時暴瀉瀉四肢臍腹冷坐深湯中浸至腹上頻頻作之生陽諸藥無速於此虛寒人始坐湯中必顛仍常令人伺守之張從正曰凡傷風寒酒食初起無藥便飲太和湯

探吐汗出則已時珍曰仲景治心下痞按之濡關上脈浮天黃黃連瀉心湯用麻沸湯煎之取其氣薄而洩虛熱也朱真

推此意治寒溼加艾煎湯治風虛加五枝或五加煎湯淋洗覺效更速也初菴曰感冒風寒而以熱湯澡浴亦發熱之一法故內經亦有可湯熨可浴及摩之浴之之文。備急方治

本草從新

地水

水部 卷十四

心腹卒脹痛欲死者煮熱 一名太和湯 一名麻沸湯 蛇繞不湯以漬手足冷即易之 盛熱湯隔衣熨其腹冷即易

生熟湯 一名陰陽水。宜和陰陽

調中消食治霍亂吐瀉有神功 時珍曰上焦主納中焦腐化

和升降周流則臟腑暢達一失其道二氣滯亂濁陰不降清陽不升故發為霍亂嘔吐之病飲此湯輒定者分其陰陽使

俗名絞腸痧其死甚速古方用鹽熬熱童便 以新汲水百沸湯合一盞和勻

蠶水 涌吐



酸鹹吐痰飲宿食酸苦涌泄為陰也 此乃作黃蘗菜水也

飢氣水 潤利肌膚

以器盛取沐頭長髮合黑潤朝朝用梳摩小兒頭久覺有益

小兒諸疔遍身或面上生瘡爛成孔白如大人楊梅

瘡百藥不效用蒸糯米飯氣水掃瘡上不數日即愈

銅壺滴漏水 通能升能降

性滑土可至顛下可至泉宜煎四末之藥 說文曰漏以銅壺

刻周禮周官曰挈壺氏掌壺以水火守之分以日夜及冬則

以火爨鼎水而沸之而沃之鄭康成曰冬水凍故以火炊水

沸以沃之謂沃濕也後漢張衡漏水轉渾天儀制日以銅為

器再登差置實以清水下各開孔以玉乳漏水入兩壺右為

夜左為晝朱食安曰漏刻之法有水秤以木為衡衡上刻疏

之曰天河其廣長各水箭箭有四以木為之長三尺有五寸

著時刻更點納於天河中晝夜更用之又曰天聖八年燕肅

上蓮花漏法其制琢石為四分之壺刻木為四分之箭以測

本草從新 地水 八 卷十四 部

十二辰二十四氣四隅十千百刻分布晝夜成四十八箭其

箭一氣一易二十四氣各有晝夜故四十八箭又為水匱置

銅湯鳥引水下注銅荷中插石壺旁銅荷承水自荷莖中漚

瀉入壺壺上當中為金蓮花覆之花心有竅容箭下插箭首

與蓮心平渴鳥漏下水入壺一分浮 以上地水類

本草從新卷十五 目錄

火土部 火類十種

桑柴火 炭火 瀘火竹火 燈火 燈花

艾火 神鍼火 火鍼 燧火 陽火陰火

土類十種

白堊 黃土 伏龍肝 東壁土 墨 釜磨墨

百草霜 梁上塵 鹼 孩兒茶

本草從新 目錄 火土部 卷十五



本草從新卷十五

火土部 火類 土類

桑柴火

主治癰疽發背不起瘻肉不腐及陰瘡癰癩流注疔瘡頑瘡然火吹滅日炙二次未潰拔毒止痛已潰補接陽氣去腐生肌凡一切補藥諸膏宜此火煎之但不可點艾傷肌

炭火

煨炭火宜煨鍊一切金石藥煨炭火宜烹煎火焙百藥丸散

本草從新

時珍曰燒木為炭木久則腐而炭入土不腐者木有生性炭無生性也

蘆火竹火

宜煎一切滋補藥而煎藥者肉莽造次水火不長火候失度藥亦無功

燈火

治小兒驚風昏迷搖擗竄視諸病又治頭風脹痛視頭額太陽絡脈盛處以燈心蘸麻油點燈燂之良外痔腫痛者亦燂

之油能去風解毒火能通經也小兒初生也冒寒氣欲經者勿斷臍急烘絮包之將胎衣烘熱用燈炷於臍下往來燎之暖氣入腹內氣回自甦又燒銅匙柄之烙眼弦內去風退赤甚妙

時珍曰凡燈惟胡麻油蘇子油然者能明目

燈心調抹乳吮之

主治敷金瘡止血生肉小兒邪熱在心夜啼不止以二三顆

燈花

艾火

灸百病若灸諸風冷疾入石硫黃末少許更妙

本草從新

時珍曰取太陽真火其次則用槐取火為良若急卒難備即用真麻油燈或蠟燭火以艾莖燒點於艾潤灸至愈不痛也

其面凹摩熱向日以艾承之則得火也

珠承日取太陽真火其次則用槐取火為良若急卒難備即用真麻油燈或蠟燭火以艾莖燒點於艾潤灸至愈不痛也

書云火無體因物以為體金石之火烈於草木之火是矣

木者松火難燃相火傷神多汗桑火傷肌肉和火傷氣脈

火傷肉吐血橋火傷骨衛經絡榆火傷骨失志竹火傷筋

目也南齊書載武帝時有沙門從北齊賈赤火來其火赤於常火而小云以療疾費賤爭取之灸至七炷多驗吳興楊道慶虛疾二十年灸之即瘥咸稱為聖火

認禁之不止不知此火何物之火也

其面凹摩熱向日以艾承之則得火也

禮司烜氏以夫燧取明火於日也

漢書謂之玫瑰音校回唐書云東南海中有維刺國出火齊珠

珠大者如雞卵狀類水精圓白照數尺日中以艾承之則得火用灸艾性不傷人今古

城國有之名稱霞大火珠



治心腹冷痛風寒濕痺附骨陰疽凡在筋骨隱痛者鍼之火

氣直達痛所甚效時珍曰神鍼火者五月五日取東引乾枝

綿紙三五層裱於患處將鍼

雷火神鍼熟艾葉末二兩乳香沒藥穿山甲硫黃草烏頭

厚紙裁成條鋪藥艾子內緊卷如指大長三四寸收貯瓶內

於患處熱氣直入其

效更速並忌冷水

治風寒筋急攣引痺痛或癱緩不仁者鍼下疾出急按孔穴

則疼止不按則疼甚癥塊結積冷病者鍼下慢出仍轉動以

發出污濁癰疽發背有膿無頭者鍼令膿潰勿按孔穴凡用

本草從新

神鍼火 火鍼

三 卷十五

火鍼太深則傷經絡太淺則不能去病要在消息得中鍼後

發熱惡寒此為中病凡面上及夏月濕熱在兩脚時皆不可

用此時珍曰素問云病在筋調之筋筋鍼却刺其下及筋急

所發諸痺痛皆云治在燔鍼却刺以知為度以痛為輸又云

燔寒急也縱鍼不收者無用燔鍼觀此則燔鍼乃為寒而

以散寒潤而發出汚濁也或以治癰疽者則是以從治之

法潰世其毒氣也而味者以治傷寒熱病則非矣張仲景云

太陽傷寒加溫鍼必發驚營氣微者加燒鍼則血流不行更

發熱而煩燥太陽病下之心下痞表裏俱虛陰陽俱竭復加

鍼之理而診用以致害人也又凡肝虛目昏多淚或風赤及

生翳膜頑厚成病後生白膜失明或五臟虛勞熱上衝於

也其法用平頭鍼如孔大小燒赤輕熨

翳中烙之烙後翳破即用除翳藥敷點 火鍼素問謂之

燔鍼粹鍼張仲景謂之燒鍼川蜀人謂之煨鍼其法麻油

七莖點燈將鍼頻塗麻油燈上燒令通赤用之不赤或令則

無功

燧火

太古燧人氏上觀下察鑽木取火教民烹飪使無疾病用心

至深切矣木為火母其性不燥後世擊石取火其性燥烈且

今人多嗜煙酒所以患燥火之證者甚多時珍曰周官司寇

四時變國火以救時疾春季春出火季秋納火民咸從之蓋人

之資於火食者疾病壽夭係焉四時鑽燧取新火以為飲食

木而青故春取之其火色青夏取之其火色赤秋取之其火

冬取之其火色黑

燧火 陽火陰火

四 卷十五

文大火之次於星為心季春龍見於辰而出火於時為夏季

秋龍伏於戌而納火於時為寒順天道而百工之作息皆因

陽火陰火

五行皆有陰陽而火之陰陽為尤著時珍曰火者有氣而無

質其綱凡三其目凡十有二所謂三者天火地火人火也所

謂十有二者天之火四地之火五人之火三也試申言之天

之陽火二太陽真火也星精飛火也亦物噉噉降則天之陰

火二龍火也雷火也龍口有火光霹靂之火神火也二火必

則龍潛雷伏有人病火屬龍雷者

惟當益火之原萬不可用涼藥

地之陽火三鑽木之火也

擊石之火也夏金之火也地之陰火二石油之火也昨夢錄

云石腦



油出高麗東日烘石熱所出液也惟真琉璃器可貯之入水  
水消滴則焔遂發餘力入水魚鱉皆死邊人用以禦敵  
中之火也江湖河海夜動有火蘇軾夜宿金山寺詩人之陽  
火二君火也相火也人之陰火一失位之火也內經云君火以

位腎中陽虛則火不安其合而言之陽火七陰火五其十有  
二焉諸陽火遇草而炳得木而燔可以濕伏可以水滅諸陰  
火不焚草木而流金石得溼愈焔遇水益熾以水折之則光

焔詣天物窮方止以火逐之以灰撲之則灼性自消光焔自  
滅故人之善反於身者上體於天而下驗於物則陽火陰火

正治從治之理思過半矣此外又有蕭邱之寒火蕭邱在南  
自然之火春生秋滅生一種木但小焦黑出抱林子外篇又  
陸游云火山軍其地鋤耘深入則有烈焔不妨種植亦寒火

本草從新

也澤中之陽焔狀如火焔起於水野外之鬼燐其火色青其  
或散望之則有就之則無俗金銀之精氣凡金銀寶玉此皆  
呼鬼火或云諸血之燐光也皆夜有火光此皆  
似火而不能焚物者也至於樟腦見香部燭燭名曰燭其  
髓入油中油即枯水生火不可救止以酒噴之即滅不可於  
屋下收故曰水能生火非指能而莫能時珍曰此燭之髓水  
中生火與樟腦相同其功亦當濃酒積油得熱則火自生燒  
與樟腦相似也第人無識之者醇酒得火氣則自焚油滿百石則火自生油紙油衣油鐵  
得熱蒸激皆自止火積米熱蒸麻皮熱蒸亦致生火南

荒有厭火之民國近黑崑崙食火之獸原化記云禍斗狀如  
能燒西戎有食火之鳥後魏書云波斯國有鳥形如鴉能飛  
人屋西域記云富浪有大鳥駝蹄高丈餘食火炭卵大如升鄭曉  
云洪武初三佛國貢火雞大於鶴具三四尺頸足亦似鶴

嘴軟紅冠毛色如青羊足二指火鴉蝙蝠能食火焰火龜火  
利爪能傷人膽致死食火炭

鼠生於火地火龜火鼠俱生炎地西域記云火鼠出西戎及  
甚大其毛及草木之皮皆可織此皆五行物理之常而乍聞  
者目為怪異蓋未深詣乎此理故爾蔡九峯止言木火石火

雷火蟲火燐火似未盡該也要之火者內陰而外陽主乎動  
者也故凡動皆屬火以名而言形氣相生配於五行故謂之

君以位而言生於虛無守位稟命因其動而可見故謂之相  
天主生物故恒於動人有此生亦恒於動動者皆相火之為

也是君相二火天非此不能生物人非此不能自生也然而  
東垣以火為元氣之賊與元氣不兩立一勝則一負何哉周

子曰神發知矣五性感物而萬事出有知之後五者之性為  
物所感而動即內經五火也五性厥陽之火與相火相煽則

本草從新

白聖

六 火土部 卷十五

妄動矣火起於妄變化莫測煎熬真陰陰虛則病故曰相火  
元氣之賊周子又曰聖人定之以中正仁義而主靜朱子曰  
必使道心常為一身之主而人心每聽命焉夫人心聽命而  
又主之以靜則五火之動皆中節相火惟有裨補造化以為  
生生不息之運用爾何賊之有○以上火類

甘溫治男子水臧令女子子宮冷卒暴咳嗽風赤爛眼反胃  
瀉痢諸土皆能勝濕補脾痲子癢痒為未燥研生燥瘡不乾油調搽  
即白善土



黃土 燥濕解

甘平治洩痢冷熱赤白腹內熱毒絞結痛下血又解諸毒

中肉毒合口椒毒野菌毒 劉跋錢乙傳云元豐中皇子儀國

乙入進黃土湯而愈神宗召見問其故對曰以土勝水水得其平則風自退

食入咽如萬蟲蟻攻且痛皆以爲勞瘵迎明醫張銳診

升撥之投藥百粒飲之覺痛幾不堪及登瀛下馬蝗干餘其

半已因死吳亦德甚調理三日乃安因言夏月出師燥渴飲

潤水一杯似有物入咽遂得此病銳曰蟲入食入臟勢必孽

生酸則聚唾精血飽則散處臟腑苟知殺之而不能掃取終

無益也是以請公榜腹以誘之蟲久不得土味又喜酒故乘

蒸熱以故布重裹作二包更互熨之勿大熱恐 張司空言

破肉痛止則已雖瘀血凝積氣絕欲死者亦活

三尺以上曰糞三尺以下曰土凡用當去上惡物勿令人客

本草從新 黃土 伏龍肝 東壁土 七 卷十五

水 戴恭曰土氣久觸令人面黃掘土犯地脈

伏龍肝 重調中止血燥濕消腫

辛溫調中止血去溼消腫治欬逆反胃吐衄崩帶尿血遺精

腸風癰腫 醋調 臍瘡 丹毒 雞子白調敷 催生下胎 子死腹

三錢 功專去溼無溼勿用 多年竈心黃土 須用對釜 以下者

東壁土

甘溫治霍亂煩悶洩痢溫瘧療下部瘡脫肛小兒風臍摩乾

溼二癰 隱居曰此屋之東壁上土也常先見日故爾 藏器

壁先得太陽烘炙故治瘧初出少火之氣壯及當午則壯

火之氣衰故不用南壁而用東壁時珍曰昔一女忽嗜河中

汚泥日食數碗玉田隱者以壁間敗土調水飲之遂愈又凡

脾胃溼多吐瀉霍亂者以東壁土新投水攪化澄清服之即

墨

止益脾主土喜燥而惡溼故取太陽真火所照之土引真火

生發之氣補土而勝溼則吐瀉自止也嶺南方治瘧瘧香椿

散內用南壁土近方治反胃嘔吐用西壁土者或取太陽真

火所照之氣或取西方收斂之氣然此不過借氣補脾胃也

辛溫止血 震亨曰墨屬金而有火 生肌 飛絲 屢芒 入目 濃磨

煎之 點鼻 止衄 豬膽汁 磨塗 諸癰腫 亦可 酒磨服 治胞胎不

下 宗奭曰墨松之煙也世有以粟草灰偽爲者不可用惟

松煙墨方可入藥惟遠煙細者爲佳粗者不可用

益勝墨 一名金煤

辛溫治中惡蠱毒吐血血運以酒或水溫服二錢亦塗金瘡

止血生肌消食積舌腫喉痹口瘡陽毒發狂 古方治傷寒黑

本草從新 墨 益勝墨 百草霜 梁上塵 八 卷十五

竈突墨 梁上塵 三物同合 諸藥爲丸其功用相近爾

百草霜 輕止血消積

辛溫止血 鼻衄者水調塗之紅 消積治諸血病傷寒陽毒發

狂痘隔癰痢咽喉口舌白禿諸瘡 時珍曰皆兼取 竈突上

煙煤 其質輕細故謂之霜 癰瘰 本死水化吹鼻白禿頭瘡和

梁上塵 一名烏龍尾 輕止血消積

辛苦微寒治腹痛噎膈中惡鼻衄小兒頓瘡消食積止金瘡

血出齒斷出血 時珍曰凡用倒掛塵燒合煙之篩取未入

藥 鴻磨積去垢



辛苦瀉溫消食磨積去垢除痰治反胃噎膈點痣磨疣贅  
灰等分用小麦稈灰汁煎乾爲末鍼刺挑破水調點之三日三上即去須新合乃效發麩浣衣多用之  
取麥蒿之屬浸曬燒灰以原水淋汁每百筋入粉麩二三

筋則凝定如石

孩兒茶 湯熱生津消收溼

苦瀉微寒清上膈熱化痰生津止血收溼定痛生肌塗金瘡  
口瘡等分陰疔痔腫 出南番以細茶末納竹筒埋土中日  
久取出搗汁熬成塊小潤澤者上大而枯者次之 以上土  
類

孩兒茶

火土部

目錄

十一種

明砂 五靈脂 雀 雀卵

烏骨雞 雉

種

鵝 鶩 鳧 鸚鵡

林禽類二種

斑鳩 鵲

畜類九種

本草從新

豬 狗 羊 牛 牛黃 黃明膠

阿膠 驢溺 白馬溺

獸類十五種

象皮 犀角 熊膽 羚羊角 鹿茸

麝香 貓胞 豬獾

獾汁 腦納臍







八肝血虛滯亦自生風之意按衝為血海任主胞胎任  
脈通衝脈盛則月事以時下無崩漏之患且易有子  
地 號蟲天也 即鷓鴣鳥夜鳴求旦夏月毛采五色  
得過 號之名未協 色黑氣甚腥惡饑心潤澤  
月鷓鴣不鳴仰 者真研末酒飛去砂石用行血宜生止血宜炒惡人參

益精

崩帶下 氣 藏器曰冬月食之 益精髓暖腰膝縮小便治血  
未泄也 故卵亦取第一番者 蘇頌曰今人取雀肉和  
蛇牀子熬膏和藥丸 補下有效 謂之驛馬丸 此法起于唐  
世云明皇服之為驗 錄治虛寒雀附丸用肥雀肉三四十  
枚同附子熬膏丸 不可同李及諸肝食妊婦食之令子多  
藥亦祖此意也

本草從新

雀卵

禽獸部 卷十六

淫凡陰虛火盛者勿食 服白朮人忌之 俗呼老而斑者為  
麻雀小而黃口為黃雀 八九月羣飛田間體絕肥背有脂如  
今人以之顛雞 頭血治雀盲 人黃昏時無所見如雀目  
蛋肥而可口 補陽益精 夜盲日日取頭血點之

酸溫益精血治男子陰痿不起 女子帶下便溺不利除疝瘕  
陶宏景曰雀利陰陽故卵亦然和天雄服之令莖不衰素問  
云胸脇肢滿者坊于食病至則先聞腥臊臭出清液先唾血  
四肢清目眩時時前後血病名血枯得之年少時有所大脫  
血若醉入房中氣 肝傷故月事衰少不爽治之以四鳥鱈  
骨一鹿茹二物 之丸以雀卵大如小豆以五丸為後飯  
飲以鮑魚汁 及傷肝也飯後藥先為後飯本草三藥  
並不治血枯 凡之是攻其所生所起雨時珍曰今人  
知雀卵能益男子陽虛不知能治女子血枯蓋雀卵益精血

白丁采

苦溫微毒治疝瘕積脹疔瘰及目翳弩肉癰疽瘡癤  
鷓鴣時珍曰雀食穀皆易消化故所 陰人使雄陽人使雌  
鷓鴣治諸證皆取 消爛之義也

臘月采得去兩畔 作者鉢中研細以甘草水浸一宿去水  
焙乾用 日華曰凡鳥左翼掩右者是雄其尿頭尖挺直雷數  
底坐尖在上是雌兩頭圓者是雌時珍曰別  
錄生用雄雀屎雌雀分用則出自雷氏也

鹹平解諸藥毒及人馬久患疥治惡瘡風癬白癩癩瘍風  
唯白色者入藥 凡鳥皆雄乘雄鴿獨 卵解瘡毒痘毒 屎  
名左盤龍 時珍曰野鴿者尤良其屎皆 消腹中痞塊癩瘰諸

瘡療破傷風及陰毒垂死者人馬疥瘡炒研敷之 鴿屎和草  
飼之消腫殺蟲 頭瘡白禿鴿粉研末 傳之先以醋泔洗淨

本草從新

白香鴿雞

禽獸部 卷十六

甘溫屬異屬木 故動 補虛溫中 日華曰黑雌雞補產後虛勞  
陽精之全於天也 雀行功要方曰婦人產死多是富貴擾攘  
致產婦驚亂故爾屏人靜產更爛煮壯雞汁煮粳米粥與食  
自然無恙雞汁性滑而濡不食其肉恐難化也 藥雲林醫鑑  
曰四五年老母雞取湯煮粥食能固胎孟詵曰煎中水煎水  
煎以黃雌雞一隻如常治淨和赤小豆一升同煮汁飲日二  
夜一時珍曰黃雀上 雌者坤象味甘歸脾氣溫益胃故所  
謂雞屬土者 雞冠居清高之分其血乃精華

所聚雄而耳 故治中惡驚悸 以熱血瀝口 本乎天者  
親上故塗口眼喝斜用老者取其陽氣充足也能食百蟲故



治蜈蚣蚯蚓蜘蛛汁毒 雞子甘平鎮心安五臟益氣補血

清咽開音 煮之喘雞子略敲損浸尿缸中三散熱定驚止

嗽止痢 赤白久痢 安胎利產 胞衣不下吞卵黃二三多食令

人滯悶 今俗每產 即啖雞卵然必煮極老 哺雞蛋殼主

傷寒勞腹研敷下疳麻油調搽痘毒神效 卵中白皮主久

欬結氣 仙傳外科云一人偶含刀在口割舌已垂未斷一人

調沖和膏敷雞子白皮上三日接住乃去皮只用蜜蠟勤敷

七日全安若無速效以金瘡藥泰治之此用雞子白皮無他

但取其柔順而煎 雞肫皮 一名雞內金一甘平性清雞之

脾也能消水穀除熱止煩通小腸膀胱治瀉痢便數遺溺溺

血崩帶腸風隔消反胃小兒食瘡男用雌女用雄 雞屎白

本草從新 烏骨雞 雄 五 禽獸部 卷十六

微寒下氣消積通利大小便內經用治蠱脹合米炒治米瘵

醋和塗蚯蚓蜈蚣蝮毒 雄雞屎乃有白臘月收之白雞烏骨

雞矢白羽未敷之有涎易去○牙齒 疾痛雞矢白燒末綿裏咬患處立差

烏骨雞 補虛勞

甘平雞屬木而骨黑者屬水得水木之精氣故能益肝腎退

熱補虛治虛勞消渴下痢噤口 益胃帶下崩中肝腎血分之

病 鬼擊卒死者用烏雞冠血滌口中令嚙 骨肉俱黑者良

舌黑者骨肉俱黑男用雌女用雄 女科有 烏雞丸 雞 即野雞○補氣止痛

酸甘微寒補中益氣力止洩痢治蟻瘻○以上原禽類

白鴿血 補虛祛風

鹹平益氣力補虛乏去風益肺 穆天子傳云天子至巨蒐二

力 骨 酥炙入 滋補藥

鵝油 一名淘鵝油○通資外敷

鹹溫滑塗癰腫治風痺透經絡通耳聾 時珍曰海鵝油性走

拔毒故能治瘡 剝取其脂熬化掠取就以其噴盛之則不

滲漏他物即透走也 可見其入骨透髓之功 然但資外敷不入湯丸

甘溫有毒發風發瘡火熏者尤毒 鵝血愈噎膈反胃 鵝

卵甘溫補中益氣多食發痲疾

本草從新 白鴿血 鵝油 鵝卵 六 禽獸部 卷十六

鵝 即鴿○補陰

甘平微鹹入肺腎血分補陰除蒸止嗽利水治熱痢化虛痰

鴨有數種惟毛白而烏嘴鳳頭者為虛勞聖藥白屬西金

黑屬北水或葛可久治癆有白鳳膏 時珍曰治水利小便宜

發之象治虛勞熱毒宜用烏 骨白鴨取金水寒肅之象也 老者良 熱血解金銀丹石

硯霜諸毒及中惡溺死者塗蚯蚓蝮瘡 卵甘寒鹹除心腹

膈熱多食損人 孟詵曰多食發冷氣令人氣短背悶小兒多

出不可合薑肉 食脚頓陳士良曰生瘡毒者食之令惡肉突

李于桑堪食 蹇通利小便治水腫 腦取塗凍瘡良

甘涼補中益氣 孟詵曰九月以後立春以前即中食 大益病人全勝家者雖寒不動氣目平胃消



食冷水利之陽毒風療惡瘡癩孟詵曰身上有諸小熱瘡年久不愈者但多食之即愈

殺穢疔一切毒 日華曰不可合胡桃木耳豆豉食

鷓鴣音委梯俗名油鴨○補氣

甘平補中益氣 一名刁鴨似野鴨而小蒼白文多脂冬月

取之五味煖食甚美 膏滴耳治聾

鷓鴣補氣

鹹平益脾補氣治虛瘦 一名白鷓時珍曰鷓水鳥也林棲水食羣飛成序潔白如

雪頸細胸青頂有長毛 十數莖如絲炙食良 ○以上水禽類

斑鳩補氣

甘平益氣助陰陽明目愈噎范汪東陽方治目有翳鳩丸總錄治目有翳鳩丸倪惟賢氏謂

本草從新

斑鳩補腎故能明目竊謂鳩能益氣則能明目不獨補腎已爾 性慈孝而拙於為巢 血

熱飲治蠱

鵲瀉熱通淋

甘寒消結熱治消渴通淋去風及大小腸澀并四肢煩熱胸

膈痰結 入藥用雄其翼左覆右者是雄又燒毛作屑納水中浮者是雄 ○以上林禽

類

豬肉補

水畜鹹寒療腎氣虛竭狂病久不愈其味雋永食之潤腸胃

生精液豐肌體澤皮膚 其性陰寒陽事弱者勿食能生溼

痰易招風熱傷風寒及病初起人尤為大忌其皮有毒頭肉尤甚傷風寒忌

之者以其補肌固表油膩黏外邪不能解散也病初愈忌

人腸胃久枯難受肥濃厚味也○按豬肉生痰性風度

以滋潤之不可執泥也 心血用作補心藥之向

心以血導血之意 肝入肝諸血藥用為向

壽丹書云豬腦殺驚氣入心絕氣歸肝皆不

能視溼痰及肝火盛 肚入胃健脾 肺補

肺治肺虛咳嗽 煮仁末食 腎鹹冷而通腎治腰痛耳聾

補腰腎藥 腸入大腸治腸風血痔 膽汁苦入心寒勝熱

用之頗多 滑潤燥瀉肝膽之火明目療疔醋和灌穀道治大便不通

治陽明證內無熱者便雖秘勿攻故用膽汁外導之法不欲

以苦寒傷胃腑也無已日仲景治厥逆無脈用白通湯加豬

膽汁蓋陽氣大虛陰氣內勝純與陽藥悉陰氣格拒不得入

故加豬膽汁苦人心而通脈寒補肝而和陰不致格拒也

本草從新

菴曰此亦熱 腦治頭風損男子陽道 豚亦作 治遺溺疝

因寒州之羹 氣豬肝吹脹以翎管安上插入尿孔捻豚氣吹入即大尿而

愈 脂膏潤燥和腸散風解毒殺蟲滑產 淨收用 脊髓補

虛勞之背痛益骨髓以除蒸 蹄煮湯通乳汁加通草 洗敗

瘡 懸蹄甲治寒熱痰喘痘瘡入目五痔腸癰 尾血和龍

可壓能發之時珍曰取其動而不息亦有 豬

黃連時珍曰方有曠連丸黃連豬肚丸豈忌 打傷青腫炙豬肉

酸而鹹溫暖脾胃暖則腰腎受廕矣補虛寒助陽事



兩腎陰 狗寶結成狗腹中者專攻翻胃善理疝疽 尿中粟米起

痘治噎 屎中骨治寒熱小兒驚癇 氣壯多火陽事易舉

食之令子無聲熱病後食之殺人道家以犬為

犬益脾黑犬補腎他色者不宜用也反商陸

畏杏仁惡蒜

羊補虛勞

甘熱屬火補虛勞益氣力仲景治虛羸勞有當歸羊肉湯凡形氣痿弱者俱宜食之壯

陽道開胃健力通氣發瘡 羊食毒草凡瘡家及痼疾者食

之即發宜忌之 青羊肝色青補肝而明目 膽苦寒點風

淚眼赤障白翳臘月入蜜膽中紙套籠住懸簷下待霜出掃取點眼又入蜜膽中蒸之候乾研為膏每舍

本草從新

羊

少許或點之名二百味草花膏以羊食百草蜂採百花也時珍曰肝開竅於目膽汁減則目暗目者肝之外候膽之精華也故諸腫肺通肺氣止咳嗽利小便 腎益精助陽 肢

皆治目病 結成羊 除翻胃 角明目殺蟲 血主產後血運悶絕生飲

丹石礮硫一切諸毒生飲即解 乳補肺

燥治反胃消渴口瘡舌腫含蜘蛛咬傷有

腎而補骨燒灰擦牙良時珍曰羊腰骨灰可以磨鏡羊

錢米飲下 肉肝青救羊良杜羊曰膽青羯

白荊羊良子曰羔羔反半夏菖蒲忌銅器及醋

傷日青腫羊肉煮熱熨之

牛補脾土

甘溫屬土安中補脾益氣止渴倒倉法用牡黃牛肉二十觔洗淨煮為糜濾去滓蒸成

珀色前一晚不食至日空服坐密室取汁每飲一鍾少時又

飲積數十鍾寒月溫飲如病在上則吐在下則利在中則吐

利利必渴即飲已滿以海餘垢飢飽先與米飲二日與

粥飯將養一月沉痾悉除矣須斷房事半年

如洪水泛漲一切凝滯皆順流而去矣

補亦奇方也 乳味甘微寒潤腸胃解熱

積其標也胃槁者滋血生津胃冷者溫中調氣東垣曰上焦

吐者由乎氣治官和中而降氣中焦吐者由乎積治宜行氣

而消積下焦吐者由乎寒治宜溫中而散寒丹溪曰反胃噎

膈大便燥結宜牛羊乳時時兼服四物湯為上策不可

服人乳人乳有五時破氣而耗血是速其死也不如少服藥飲

香柴藥取快一時破氣而耗血是速其死也不如少服藥飲

本草從新 牛黃

牛乳加韭汁或薑汁或陳酒為佳江南與司慮乳餅一名乳

噤口疔粒米不進煎奠一令服牛乳久之亦差 腐力稍遜之酥酪醍醐皆牛羊乳所作滋潤滑澤宜於血熱

枯燥之人 白水牛喉治反胃吐食腸結不通除兩頭去脂

每服二錢 補中填骨髓久服增年 筋補肝強筋

老病及自死之牛服之損人

利痰涼驚通竅辟邪治中風入臟驚癇口噤

中風不語按中風真中者少類中者多中臟者重多滯九

中經絡為又輕初宜順氣開痰繼宜養血活血不宜用風

藥大抵五臟皆有風而犯肝者為多肝屬風木而主筋肝病

不能榮筋故有舌強口噤斜癱瘓不遂不仁等證若口開



為心絕手撒為脾絕眼合為肝絕通水為腎絕吐沫鼻淵為肺絕髮直頭搖面赤如妝汗綴如珠者皆不治或止見一證猶胃可  
小兒胎毒痰熱諸病發瘰疔胎 東垣曰牛黃入肝

中人臟者用以入骨追風若中腑中經者誤用之反  
入麴莫之能出 今世中風有平素積虛而一時驟脫者景岳以非風名之

吡喚以盆水承之伺其吐出追喝即墮

更大重疊可揭 時珍曰牛有病在心肝膽之問凝結成黃故還以治

心肝膽 云牛食百草其精華凝結成黃猶人之有內丹故也 輕虛氣香者良 觀此則非病殺死角中得者名角黃心中乃生黃矣

者名心黃肝膽中者名肝膽黃成塊成粒總不及生者但磨

指甲上黃透指甲者為真 駱駝黃易得能亂真 產陝西者最勝廣中者

本草從新 黃明膠 阿膠 卷十六 禽獸部

力薄得牡丹葛蒲良人參為使惡常山地黃龍膽龍骨

黃明膠 即牛皮膠 補陰

甘平補陰治諸血證及癰疽潤燥通大便 時珍曰其性味平補宜於虛熱之人

陳自明曰 用牛皮膠去風用驢皮膠經驗方云癰疽初起一兩服盡毒不內攻唐氏方加川山甲四片

其制作須精今市中膠物之膠不堪用底生薑汁化開調南星末塗上便毒初起水膠溶化塗之即散

滋肝滋腎補陰止血去瘀除風化痰潤燥定喘利

大小腸治虛勞欬嗽肺痿吐膿吐血衄血血淋血痔腸風下

痢 傷暑伏熱成痢者必用之 腰痠骨痛血痛血枯經水不調崩帶

胎動或妊娠下及一切風病 藏器曰諸膠皆能療風補虛止皮煎膠取其發散皮膚之外用烏者 癰疽腫毒 士瀛曰小兒取其屬水以制熱則生風之義也 驚風後瞳神

胃弱作嘔吐脾虛食不消者均忌

皮阿井水煎成以黑光帶綠色頓之易化清而不膩

者良蛤粉炒 化痰 蒲黃炒 止血 酒化水化童便和用得火

良山藥 使畏大黃 月水不止阿膠炒焦為末酒服二錢 錢

驢湯 瀉殺蟲

辛寒殺蟲治反胃噎膈 須熱飲之張文仲隨身備急方云昔患反胃胃奉敷調治竟不能療一衛士

本草從新 驢湯 白馬湯 虎骨 卷十六 禽獸部

云服驢尿極驗送服二合只吐一半再服二合 肉甘涼補食粥便定官中患反胃者五六人同服之俱痊

血益氣治遠年勞損煮汁空心飲療痔引蟲 白玷風用驢尿

白馬湯 瀉殺蟲消癥

殺蟲破癥積治反胃 祖台之志怪云昔有人與奴皆患心腹痛病奴死剖之得一蠶向活

藥投口中不死有人乘白馬觀之馬溺墮蠶而蠶縮遂准之即化成水主乃服馬溺而愈反胃亦有因蠶積者故

馬 辛苦冷有毒不宜食煮汁洗頭瘡白禿夏 以

虎骨 直去風健骨

辛溫屬金而制木故嘯則風生追風健骨定痛辟邪治風痺



拘攣疼痛驚悸頭痛犬敵骨哽為末水煎大敵救患處以頭骨脛骨

良虎雖死猶立不化其氣力盡在前腹時珍曰凡辟邪疰治驚癇瘧瘧頭風當用頭骨治手足風當用脛骨治腰背風

香骨各於食膈若寒膈性為未入平胃散一兩每服三錢肚治反胃

夜視於食膈若寒膈性為未入平胃散一兩每服三錢爪主辟邪殺鬼 肉酸平益氣力止多睡療惡心欲

象皮外三十六種精魅入山虎見畏之

象肉壅腫以刀刺之半日即合治金瘡不合者用其皮灰亦

可熬膏入散為合金瘡之要藥長肌肉之神丹燒灰和油敷下疳神效

犀角瀉心胃大熱

本草從新 犀角 卷十六

苦酸鹹寒涼心瀉肝清胃中大熱祛風利痰辟邪解毒治傷

寒時疫發黃發斑傷寒下早熱乘虛入胃則發斑下遲熱胃中亦發斑吐血下血畜

血發狂痘瘡黑陷消癰化膿定驚明目時珍曰五臟六腑皆稟氣於胃風邪熱毒

必先干之飲食藥物必先入胃角犀之精華所聚足陽明胃

藥也八陽明解一切毒療一切血及驚狂斑痘之證抱子云犀食百草之毒及棘故能解毒飲食有毒以角攪之

非大熱者不敢輕服妊婦服之能消胎氣 烏

角尖尤勝鹿取茸犀取尖其精氣盡在是也現成器物多被蒸

入藥入湯劑磨汁用入丸散劉細紙裏納懷中待熱

之立碎歐陽修歸田錄云人氣粉犀升麻為使忌鹽熱利下鮮犀角地榆生地等分為

去蜜丸彈子大每服一丸 水一盞煎半盞去滓溫服

熊膽瀉熱

苦寒涼心平肝明目殺蟲治驚癇五痔塗之取瘰寶熱則宜虛

通明者佳性善辟塵撲塵水肉補虛羸 掌禦

力火

苦鹹寒 火而羚羊屬木入足厥陰 肝 手太陰少陰經

目為肝所清肝故明目去障肝主風其合在筋祛風舒筋故

治驚癇搐搦骨痛筋攣肝藏魂心主神明瀉心肝邪熱故治

狂越僻謬夢魘驚駭肝主血散血故治瘀滯惡血血痢腫毒

相火寄於肝膽在志為怒經曰大怒則形氣絕而血菀於上下氣降火故治

本草從新 熊膽 卷十六

傷寒伏熱煩滿氣逆食噎不通羚羊之性靈而精在角故又辟

邪而解諸毒今痘科多用以清肝火性寒能伐生生之氣無火熱勿

用 出西地似羊而大角有節最堅勁能碎金剛石與獐骨

能食鐵宿防患以角掛樹而棲而疎乃山驢山羊非羚羊也

明亮而 黑者長多兩角一角者更勝到研極細或磨用

鹿茸大補

七歲溫添精補髓暖腎助陽健骨生齒治腰腎虛冷四肢痠

痛頭眩眼黑一切虛損勞傷小兒痘瘡乾回同人參用妙鹿角

初生長二三寸分岐如鞍紅如瑪瑙破之如朽木者良太嫩氣未足酥塗灼去毛微炙不塗酥則傷茸亦有酒炙者不可嗅之有



蟲恐入鼻頰 繼人得鹿熱之取昔然後焚鹿以血未散也最難得不破未出血者

鹿角

鹹溫生用則散熱行血消腫 醫餘曰有陳蒼赤腫而痛用涼藥久不愈者御當用溫藥如鹿角灰髮 辟邪治夢與鬼交服

一撮鬼精印出能 逐陰中邪氣惡血 熬膏練霜則專滋補益腎生精血強骨壯

腰膝 筆談云凡含血之物血易長筋次之骨最難長故人二

長無禁 凡血比甜 珍曰鹿乃仙獸純陽多壽能通腎脈又食良草

故其角肉食之有益鹿一名斑龍西蜀道士常貨斑龍丸歌

曰尾間不禁滄海竭九轉靈丹都慢說惟有斑龍頂上珠能

補玉堂閣下穴蓋 鹿峻鹿相交之精也設法取之大補虛

用鹿角膠與霜也 勞 鹿筋主勞損續絕 鹿肉甘溫補中強五臟通脈益氣

本草從新 鹿角 鹿茸 麋角 麝香 圭 禽獸部 卷十六

力 按上焦有痰熱胃家有火吐血屬陰衰火盛者俱忌

造膠霜法取新角寸截河水浸七日刮淨桑火煮七日入醋

少許取角擣成霜用其汁加無灰酒熬成膠用畏大黃 初起

不治殺人鹿角膠濃汁塗之并 令人 真水隨手即散神效

麋茸麋角 功用與鹿相倣而溫性差減 熊氏禮記疏云鹿是山獸屬陽

角從陽退之象麋是澤獸屬陰情淫而遊澤多至得陽氣而解

解角從陰退之象也蘇東坡良方云補陽以鹿角為勝補陰

以麋角為勝時珍曰鹿補 右腎精氣鹿補左腎血液 鹿角堅而麋角鬆鹿角小而麋

角大鹿角單而麋角雙 皮作靴襪除腳氣 麝香 宜通氣

辛溫香竄開經絡通諸竅透肌骨治卒中諸風諸氣諸血諸

痛痰厥驚癇 歲用和酒生方云中風不醒者以麝香清油灌

之先通其關唐唐德宗貞元廣利方中惡客忤垂

死麝香一錢 癥瘕瘰癧鼻塞耳聾目翳陰冷辟邪解毒殺蟲

醋和灌之 墮胎壞果敗酒治果積酒積 東垣曰麝香入脾治內牛黃

走竄飛揚內透骨髓外徹皮毛東垣云搜骨髓之風若在肌

肉者誤用之反引風入骨丹溪云五臟之風忌用麝香以瀉

衛氣故證屬虛者槩勿施用必不得已亦宜少用勞怯人及

孕婦不宜佩帶 研用凡使用當門子尤妙忌蒜不可近鼻

防蟲入腦 麝見人捕之則自剔出其香為生香尤難得

其香聚處草木皆黃市人或撿荔枝核傷之

狗胞 本草從新 狗胞 狗糞 兔屎 圭 禽獸部 卷十六

甘酸溫治反胃吐食 煨女入硃砂末少 尿 以薑或蒜擦牙

許壓舌下甚效 遺出 治蛇蚰諸蟲入耳滴入即出 肉治勞疰鼠瘻蠱毒

涎治瘰癧 刺破 豬糞 古名豬音端

甘酸平捷肌肉 瘦人和五 食宗爽曰野 治上氣虛乏效

逆勞熱 和五味 水脹久不瘥 垂死者作菜食之下水大效

丹石動熱下痢赤白久不瘥 聖惠用粳米葱豉作粥食 服

狗糞 一名天狗 和醬食一頓即瘥

甘酸平補中益氣宜小兒疳瘦殺蝮蟲宜噉之功與狗同

兔屎 一名明月砂 〇宣明目殺蟲



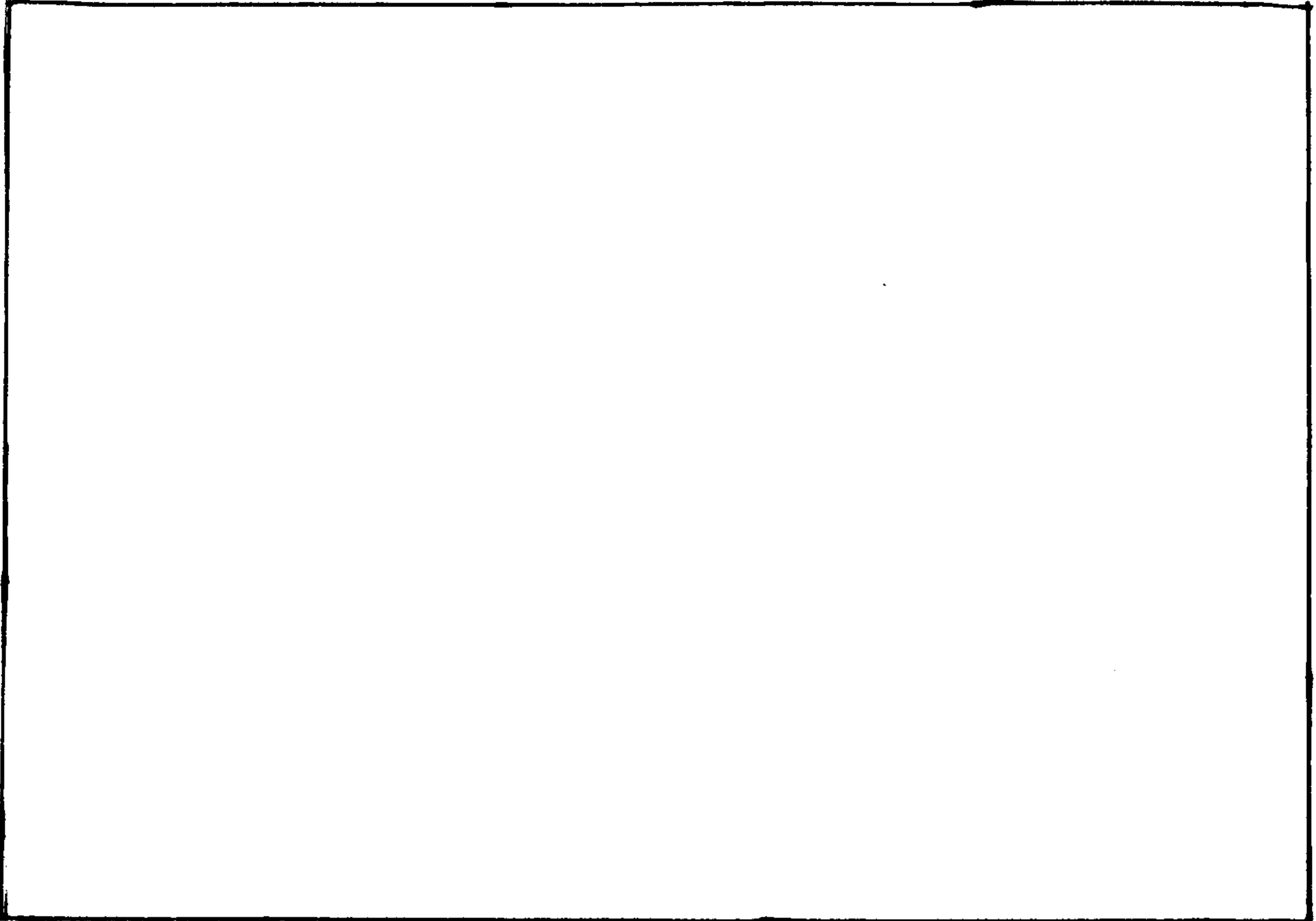

原缺

甘微寒治傷寒勞復發熱男子陰易腹痛婦人傷之初愈即與交接毒中男人

名陰易若女人與傷寒男子交者名陽易活人有鼠矢湯

兩頭尖者為雄鼠矢 膽明

白汁滴耳中治老聾 肉治兒疔鼠瘻河間曰鼠性善穿而治瘡瘻因其性為用

也 蛇骨刺人痛甚用死鼠

獐皮古之藁一名刺蝟○瀉涼血

苦平治胃逆宗爽曰開胃氣有功其字從虫從胃淡有理焉腸風瀉血五傳虎未油調敷水

服亦陰腫 煨黑存性 肉甘平理胃氣治反胃令人能食

煮汁飲又主瘦 脂滴耳治聾 膽點痘後風眼 似鼠而

圓大褐色攢毛朴刺如栗房○以上鼠類

本草經新 獐皮 禽獸部



本草從新卷十七目錄

蟲魚鱗介部 化生類五種

桑蟲 蟬蛻 螻蛄 廣蟲 蠹蟲

卵生類十一種

蜂蜜 露蜂房 蟲白蠟 五倍子 桑螵蛸 百殭蠶

原蠶砂 斑貓 蠟 冰蛭 糞蛆

溼生類四種

蟾蜍 田雞 蜈蚣 白頸蚯蚓

有鱗類十八種

鯉魚 鱖魚 鮠魚 青魚膽 勒魚 鱸魚

白魚 鰕魚 鰻魚 嘉魚 鱖魚 石首魚

鮒魚 鮠魚 鮓魚 魴魚 鱠殘魚 金魚

無鱗類十五種

鱧魚 鰻鱺 鰱魚 鱖魚 海鯧 海蛇

鰻魚 海鰻 海馬 河豚 帶魚 鱈魚翅

鱈魚 鱈鱗魚 海參

龍類四種

龍骨 龍齒 鮫鯉 蛤蚧

蛇類四種

蛇蛻 蚰蛇膽 白花蛇 烏梢蛇

龜鼈類三種

龜板 鼈甲 蟹

蛤蚌類十六種

牡蠣 蛤粉 蚌粉 蜆粉 蜆肉 真珠

石決明 蛭 魁蛤 淡菜 田螺 螺蛸

海獅 吐鐵 江珧柱 西施舌 利設片

本草從新 目錄 卷十七



本草從新卷十七

蟲魚鱗介部 化生類 卵生類 溼生類 有鱗類 無鱗類  
龍類 蛇類 龜鼈類 蛤蚌類  
桑蟲 古名桑蠶蟲又名桑蠶○宜祛風

甘溫有毒 時珍曰蠅化天牛有毒蟻化蟬無 祛風治障翳

瘰癧小兒驚風口瘡風疔婦人崩中漏下赤白墮胎下血產

後下痢今人多用以發痘 景岳曰桑蠶亦名桑蠶不知創自

痘證諸書俱所不載及播其質性不過為陰寒溼毒之蟲爾  
惟其有毒所以亦能發痘惟其寒溼所以最能敗脾願發痘  
不從氣血而從毒藥此與握苗者何異知其淫毒侵脾弱脾  
何堪故每見多服桑蠶者毒發則唇膚俱裂脾敗則泄瀉不  
止人但見痘證之死而不知其敗在毒也前之既覆後可  
鑒矣其奈蒙蒙者率猶長夜之不醒何子欲呼之用斯代拆  
而并咎夫作俑者之可恨格按桑蠶能祛風而走竅經絡其  
性大約與穿山甲相近故均能發痘然起發不由根本元氣

本草從新

桑蠶 蟬蛻

卷十七

為毒所傷今人治痘無不用之其為害不知若干人矣吾豈  
馮楚瞻有錦囊秘錄其書龐雜淺鄙全無足取內有云大桑  
蠶有人參之功噫此黃口小兒之言也何物匪才敢無知妄  
作耶○桑蠶即桑蠶蟲別錄曰華蜀本藏器時珍俱所收載  
何景岳以為不載耶但豈未言其 蟲矢功用略同 俱燒  
存性研末酒調 按牛蝨咬血例比蝨蟲尤非痘  
蟬蛻 散風熱

蟬蛻

土木餘氣所化吸風飲露其氣清虛而味甘寒故除風熱其

體輕浮故發痘疹其性善蛻故退目翳催生下胞其蛻為殼

故治皮膚瘡瘍癰疹 與薄荷等分 其聲清亮故治中風失音

又晝鳴夜息故止小兒夜啼 蚱蟬治小兒驚癇夜啼殺疔

去熱出胎下胞 時珍曰治皮膚瘡瘍風熱當用蟬蛻 蟬類  
治臟腑經絡當用蟬身各從其類也

甚多惟大而色黑者入藥洗去泥土翅足漿水煮曬乾 痘後

羊肝湯下 蛻末一錢

蟻 通水

鹹寒有毒通便而二陰皆利逐水而十種俱平貼癰癧效

化骨啞殊靈 隱居曰自腹以前甚濕能止二 治水甚效但

其性急虛人戒之 去翅足炒

蟻 一名地蟹蟲○瀉破血

鹹寒有毒去血積搗極周主折傷補接至妙煎合而木舌

冰消水服而乳漿立至 仲景有大黃蟻蟲丸以 虛人有痰

斟酌用之 畏京莖菖蒲

本草從新

蟻 蟻 蟻 蟻

卷十七

重 一名蜚蟲○瀉破血

苦寒有毒攻血通行經絡墮胎只在須臾 青色入肝專嗽牛

逐血因其性 非氣足之人實有畜血者勿輕與 去足翅

炒惡麻黃○以上化生類

蜂蜜 俗名蜂糖生巖石者名巖蜜亦名石蜜○補中潤燥滑腸

採百花之精英合露氣以釀成生性涼能清熱熱性溫能補

中甘而和故能解毒柔而滑故能潤燥甘緩可以去急故止

心腹肌肉瘡瘍諸痛甘緩可以和中故能調營衛通三焦安

五臟和百藥而與甘草同功止咳治痢 解毒潤腸最治痢疾

明目悅顏同薤白搗塗湯火傷煎煉成膠通大便秘 乘熱納



名 大腸虛滑者 鮮熟蜜亦在禁例酸者食之令人心煩

同慈食害人食蜜飽後不可食鮮令人暴亡 白如膏者良

汪穎曰蜜以花爲主開廣密熱川蜜溫西蜜涼安宜州

有黃連蜜味小苦熱目熱良西京有梨花蜜色白如脂 用銀

石器每蜜一筋入水四兩桑火慢熬掠去浮沫至滴水成珠

用 黃蠟甘淡而澀微溫止痛生肌療下痢 蜜質柔潤故

性甜故續絕傷 蜜與蠟皆蜂所釀成而蜜味至甘蠟

止瀉痢續絕傷 味至淡故今人言無味者謂之甘蠟

露蜂房 宜解毒殺毒

甘平有毒治驚癇癰疔骨癰疽根在臟腑 和蛇蝎亂髮燒

疽不破附骨成膿故名不知者誤作賊風治附骨疽痛處發

熱四體乍熱乍寒小便赤大便秘而無汗瀉熱發散則消腫

風痛處不熱亦不發寒熱覺身冷 塗瘰癧成癩 脂和塗 止風

欲得熱變則小宜宜風藥治之 塗瘰癧成癩 脂和塗 止風

本草從新 蠶白蠟 蠶白蠟 蠶白蠟

蠶牙痛 煎水含漱時珍曰陽明藥也取 敷小兒重舌 和敷舌

下口 其用以毒攻毒癰疽潰後禁之 取露天樹上者 洗

腫用治 腫用治 腫用治

甘溫生肌止血定痛補虛續筋接骨 丹溪曰白蠟屬金受收

藥與合散皮同入長 蟲食冬青樹汁久而化爲白脂黏敷

肌肉膏中用之神效 樹枝至秋刮取以水煮溶濾置冷水中則凝聚成塊入以和

大勝蜜蠟○唐宋以前燒燭入藥所用白蠟皆蜜白蠟也此

蠶白蠟則自元以來人知之今則爲日用物矣○頭上禿瘡

白蠟須塗勿令日 蠶久則自然生髮 五倍子 一名文蛤○瀉殺肺

酸澀能斂肺鹹寒能降火生津化痰止咳止嘔止汗 煎黃夏

極細以自已漱口 水調 解酒療消渴泄痢瘡癰五痔下血脫

肛膿水溼爛子腸墜下散熱毒消目腫 煎水 斂瘡口 熱散瘡

其色黑能染髮 丹溪曰倍子屬金與水嚙之善收頑痰解熱

味五倍酸而降之醫學綱目云王元珪虛而滑精屢與加味

四物湯吞河間程真九及真珠粉丸不止後用五倍子一兩

茯苓二兩丸服遂愈此則倍子斂滑之功故於龍骨蛤粉也

一瀉一收是以 嗽由外感瀉非虛脫者禁用 生鹽膚木

能盡其妙也 上乃小蟲食汁遺種結毬於葉間 故主治之證與殼輕脆而

中虛可以染阜或生或炒搗末用 煎後下血五倍子末艾湯

接傷動者 百藥煎 功與五倍子不異但經造釀其體輕

以未慘之 本草從新 五倍子 桑螵蛸

虛其性浮收且味帶餘甘治上焦心肺欬痰飲熱渴諸病

含噙尤爲相宜 用五倍子爲粗末每一筋以真茶一兩煎

濃汁入醇糟四兩插爛拌和器盛置糠缸中罾之待發起如

發麪狀即成矣捏作餅丸曬乾 煎熱牙痛百藥

桑螵蛸 補腎 甘鹹平入肝腎命門益精氣而固腎治虛損陰痿遺白濁

血崩腰痛傷中疝瘕 肝腎 通五淋縮小便 能通故能縮腎與

所養氣化則能出腎氣既固則水道安常故又能縮也危宗

補治便數有桑螵蛸散桑螵蛸茯苓神遠志黃蒲人參當歸龍

骨龍甲等分爲末以時人參湯 炙飼小兒止夜尿 螵蛸卵

下二錢能補心安神亦治健忘 也須用桑樹上者 一生九十九子用一枚即傷百命仁人君

子間之且當慘然忍食乎○房長寸許



有子如下芒種後齊出故月令仲夏螳螂生也如  
用他樹者以桑皮佐之桑皮善行水能引達腎經  
煮湯泡煨用或蒸透再焙長旋覆花 螳螂能出箭簇

巴豆半箇研敷傷處微癢且忍極癢乃拔之以黃連  
貫衆湯洗石灰敷之楊氏方用螳螂簇出後敷生肌散

驚風 古方治風多用螳螂  
輕宜去風化痰

白蟻

鹹辛平蠟而不腐得清化之氣故能治風化痰散結行經  
能散相火逆結之痰其氣味俱薄輕浮而升入肺肝胃三經

治中風失音頭風齒痛喉痺咽腫 炒為末薑湯調下  
丹毒瘡 瘰癧結核痰癧血病崩中帶下 小兒驚疔瘡

如鱗中 胎前湯浴之 下乳汁減癥之口諸證由於血虛而

本草從新 白蟻 原蠶砂 五 卷十七

無風寒客邪者勿用 以頭蠶色白條直者良糯米泔浸一

日待黍涎浮出焙乾去絲及黑口搗用惡草解桔梗茯苓桑

蠶蛸 一切風痰白直蠶垂七箇細研黃湯  
蠶蛸 調灌之酒後飲蜜調未服一錢

蠶蛹 炒食治風及勞瘦為末飲服治小兒疳瘦長肌肉退

熱除蚊蟲煎汁飲止消渴研敷癩瘡惡瘡 吳瑞曰線絲後蠶  
蜂已川思慈曰刺犬敵 蠶繭甘溫能瀉膀胱相火引清氣

者終身忌食發則難免 蠶繭甘溫能瀉膀胱相火引清氣

上朝於口止消渴 蠶繭甘溫能瀉膀胱相火引清氣

疽無頭者燒灰酒服 服一枚出一頭  
二枚出二頭

原蠶砂 燥溼去風

蠶食而不飲屬火性燥燥能去風勝溼 經曰燥勝風燥  
屬金風屬木也 其砂

辛甘而溫炒黃浸酒治風溼為病支節不隨皮膚頑癬腰脚

冷痛冷血瘀血炒熱熨患處亦良 寇氏曰醇酒三升并蠶砂  
五斗蒸熱鋪暖室席上令

患冷風氣痲人以患處就臥厚覆 麻油調敷治爛弦風眼目  
取汗不愈明日再作但須防昏悶

下腹腫脾腫有風溼則蠶生弦爛又新瓦多為末少加雄黃  
麻油調敷治蛇串瘡有人食烏柏蛇渾身變黑漸生鱗甲見

者蠶繭繭一令日服晚蠶 二蠶矢也淘淨曬乾 原雄  
砂五錢盡一二斗久之乃退

蠶蛾氣熱性淫主固精強陽 蛇虺咬傷用生  
疥癩一名斑蝥○大瀉以毒攻毒

辛寒有毒外用蝕死肌敷疥癬惡瘡內用破石淋拔癩癧疔

腫楊登甫云癩癧之毒莫不有根大抵治以斑蝥地膽為主  
也木通滑石燈心葦導之○斑蝥捕得尾出臭不可聞

故顯走下竅直至精溺之處能下敗物痛不可當用須海狗  
斑蝥 六 卷十七

本草從新 斑蝥 六 卷十七

下痢犬毒 九死一生之候急用斑蝥七枚去頭翅足糯米炒  
再取米為粉糯米一斗斑蝥廿一枚分三次炒至清煙為度去

再進愈後忌開鐘鼓聲復發則不可治服 潰肉 肌肉近  
之吐痛急者用斑蝥汁或黃連水解其毒 潰肉 肌肉近

斑蝥青葛上亭長地膽四蟲形色不同功略相近食芫花  
為玩青青綠色尤毒春生食葛花為亭長黑身赤頭夏生食

豆花為斑蝥斑色秋生冬入地為地膽黑頭赤尾 豆葉上  
阿膠居云乃一物而四時變化者皆極毒須慎用

蟲黃黑斑文去頭足糯米炒熟生用則吐瀉人亦有用米取

氣不取質者畏丹參巴豆慈豆花甘草

蠶 宜去風

甘辛有毒色青屬木故治諸風眩掉 肝木驚癇搐掣口眼喎

斜 白附蠶全蠶等分為末 瘡疾風瘡耳聾帶疔厥陰風木

科名 正散酒服二錢甚效

瘡疾風瘡耳聾帶疔厥陰風木



之病東垣曰凡疝氣帶下皆屬於風似中風及小兒慢脾風

疝屬於虛者法咸禁之 全用謂之全蠍去足焙尾名蠍梢

其力尤緊人被毒者塗緊小者良

水蛭即馬蟻○瀉破血

鹹苦平有毒治燕血積聚染黃極效能引藥力向上至根用

然鬚梢自赤白丹腫腫毒初生竹筒合唾有功○誤吞生者

田泥調水飲數杯必下也或以炒枯黃長石灰鹽

糞蛆一名五穀蟲○瀉熱療疔

寒治熱病譫妄毒痢作吐小兒疳積疔瘡 漂淨曬乾或炒

或煨為末○以上卵生類

本草從新

水蛭 蠍 蟾 田雞

七 卷十七

蟾蜍一名癩蝦蟆○瀉療疔拔毒

蟾土精而應月魄辛涼微毒入陽明胃退虛熱行溼氣殺蟲

羅治瘡疽發背未成者用括蟾蜍繫瘡上半日蟾必昏憤置

者可開如此二三易其腫自愈 小兒勞瘦疔疾 蟾酥辛溫

有毒治發背疔腫小兒疳疾腦疔即蟾蜍肩間白汁能爛人

取其以毒攻毒外科多用 頭功同蟾蜍

田雞一名龜○解熱毒利水

甘寒解勞熱熱毒利水消腫饑食調疔瘦補虛損尤宜產婦

搗汁服治蝦蟇瘋病戴原禮證治要訣云凡渾身水腫或單

自消也嘉謨云天行面赤項腫名蝦蟇瘋以燒灰塗月蝕瘡

蜈蚣宜去風

辛溫有毒入厥陰肝經善走能散治膈風撮口炙未豬

瘰癧蛇瘻能制瘡甲 蜈蚣研敷以兩星末醋調敷四圍殺蟲

墮胎 取赤足黑頭者火炙去頭足尾甲將薄荷葉火煨用

畏蜘蛛被敵者捕蜘蛛置敵處自吸其 蜈蚣不放過所行之

雞屎桑皮鹽中其毒者以桑 白頸蚯蚓瘡熱行水

白頸蚯蚓瘡熱行水

蚓土德而星應軫水味鹹寒故能清熱性下行故能利水治

溫病大熱狂言大腹黃疽腎風腳氣蘇頌曰腳氣必 治大

熱井水調下入藥或曬乾為末或鹽化為水或微炙或燒灰

本草從新

蜈蚣 烏蟻 蠍 田雞

八 卷十七

中其毒者 蚯蚓泥即蚯蚓屎 甘寒瀉熱解毒治赤白久痢敷小

兒陰囊熱腫腫腮丹毒○以上溼生類

鯉魚通行水

甘平下水氣利小便治欬逆上氣腳氣黃疽妊娠水腫古方

魚湯鯉魚湯河間曰鯉之治水 骨燒灰療魚骨哽 膽苦

寒益志明目魚肝油 作羹治崩漏痔瘡取其行

鱖魚一名鱖魚○溫中

甘溫溫中益氣多食令人熱中發渴又發瘡疥凡下毒魚藥

皆損人又早乾水少所 捕早魚有熱毒最損人

鮫魚俗名草魚○暖胃











鯪魚

甘温托痘瘡下乳汁吐風痰中風證以鯪半煎入薑葱醬料水煮先與鯪次與汁以鴉翎探

引吐出痰涎 壯陽道有青動風熱

海鯪 祛風殺蟲

甘鹹平治飛尸虻蟲口中甘蠶觸齒頭瘡去疥癬風癢溼癢

療山蚊子入人肉初食瘡發則愈 同豬肉食令人多唾

海馬 補温腎

甘温暖水臟壯陽道消瘰癧治疔瘡腫毒婦人產難及血氣

痛時珍曰雌雄成對其性温暖有交感之義故產難及陽虛房中方術多用之如蛤蚧即君子之功也

河豚 補虛

本草從新

鯪魚 海馬 河豚 帶魚 鱈魚

主 卷十七

甘温有大毒宗爽曰修治失法食之殺人厚生者宜遠之時珍曰煮忌煤焙落中與荆芥菊花桔梗甘草附子烏頭相反宜荻菰蒿菜畏椒薑甘蔗蘆根較耕錄云

食河豚一日內不可服湯藥恐犯荆芥二物大相反子親見

一人因此喪命河豚子必不可食曾以水浸之一夜大如芡

實世傳中其毒者以椒薑及冰片浸水皆可解又一方以槐

花微炒與乾薑脂等分同擣粉水調灌之大妙又按物類相

感志言凡煮河豚用荆芥同煮五七沸換水則無毒二說相

帶魚 補臟

伏磁砂 肝及子尤毒

鱈魚翅 補肺

甘温補五臟去風殺蟲 作養尤良

甘平補五臟尤有益於肺臟清金滋陰補而不滯味甚美食

品珍之 肉亦肥美補五臟甚益人 一名鮫魚

鯪魚 補虛益氣

甘平有小毒食療本草云味雖美而發諸藥毒動風氣發一

與乾荷同食發癩瘰癧風小 補虛益氣令人肥健煮汁飲治血

淋 一名王鮪月令云春季薦鮪於寢廟故有此名

鱈魚 利五臟

甘平有小毒說曰發氣動風發瘡疥和蕎麥食令人失音甯

之利五臟肥美人 一名鱈魚亦鱈屬也

海參 補腎

甘鹹温補腎益精壯陽療痿 遼海產良周樸園問小記云

本草從新

鱈魚 鱈魚 海參 龍骨

古 卷十七

類摛以竹簽大如掌與膠州遼海所出異味亦淡分海土人

復有以生革偽爲之以愚人不足向也膠州所出生北海鹹

水中色又黑以故 有刺者名刺參無刺者名光參○以上無

鱈魚 補精回陽鎮驚

甘温平入手足少陰 心手陽明 大足厥陰 肝 能收斂浮越之

正氣清腸益腎安魂鎮驚辟邪解毒治多夢紛紜驚癩瘡痢

吐衄崩帶滑精脫肛大小腸利固精止汗定喘氣不歸元則喘斂瘡

皆瀉以止脫之義十劑曰瀉可去脫壯 白地錦紋紙之粘

舌者良出晉地川谷及梁益巴中今河東州郡多有之剡州

升天而自謝者人 酒浸一宿水飛三度或酒煮酥炙火煨有

或以古礦灰偽之



生用 忌魚及鐵畏石膏川椒得人參牛黃良許洪本草指南云牛黃惡龍骨  
而龍骨得牛黃反 龍骨辟邪治心病  
良有以制伏也 龍齒 清鎮驚

潛平鎮心安魂治大人驚癇疾小兒五驚十二癇許叔微云肝藏魂能變化魂飛不定者治之以龍齒衛生寶鑑曰龍齒安魂虎精定魄龍屬木主肝肝藏魂虎屬金主肺肺藏魄也  
修治同龍骨

鮫鯉一名穿山甲○宜通經絡

鹹寒有毒善竅喜穿山顯能行散通經絡達病所某處病即用其處之甲  
入厥陰陽明肝胃治風溼冷痺通經下乳消腫潰癰止痛排膿  
和傷發痘風瘡瘡科須為要藥以其穴山入水故能出入陰陽貫穿經絡達於營分以破

本草從新

龍齒 鮫鯉 蛤蚧

五 卷十七

結邪故以其食蟻又治蟻瘻有婦人項下忽腫一塊漸延至頸刺破出水一碗瘡久不合  
有道人曰此蟻漏也緣飯中偶食蟻得之用穿山甲燒存性為末敷之立愈多能鄙事云油龍瘻漏刺甲裏肉廔投入自至渴處補住永州記云不可於隄岸殺之恐血入 性猛用土則隄岸滲漏觀此二說其性之走竅可知矣

宜斟酌癰疽已潰痘瘡挾虛大忌 如蠶而小似鯉有足尾

甲力更勝或生或燒酥炙醋炙童便炙油煎土炒蟻漏不止穿山甲二  
七枚燒灰豬脂調敷蟻入耳中燒研水調灌入  
蛤蚧 補肺潤腎定喘止咳

鹹溫補肺潤腎益精助陽治渴通淋定喘止咳肺痿咯血氣  
虛血竭者宜之能補肺益水上源時珍曰補肺止咳 效嗽由  
風寒外邪者勿用 出廣南首如蟾蜍背綠色斑點如錦紋

雄為蛤鳴聲亦然皮粗口大身小尾粗雌為蚧皮細口尖身  
大尾小雌雄相呼屢日乃交兩兩相抱捕者擊之雖死不開  
房術用之甚效不論牝牡者只可入雜藥口含少許奔走不  
喘者真藥力在尾見人捕之輒自斷其尾不全者不效凡使去頭足雷敷曰其毒在  
眼須洗去鱗目砂土及肉毛酥炙或蜜炙或酒浸焙喘嗽面  
去之一對三五錢化蠟四兩和作六餅每用一化糯米薄粥內熟呷○以上龍類  
蛇蛻 輕宜去風毒

甘鹹性靈而能辟惡故治鬼魅蠱毒性能善去風故治驚  
癇風瘧重舌聖惠方喉風性毒而能殺蟲故治疥癬惡瘡疔  
腫痔漏屬皮而性善蛻故治皮膚瘡瘍產難目翳 用白色

本草從新

蛇蛻 蟬蛻 白花蛇

六 卷十七

如銀者阜筴水洗淨或酒或醋或蜜浸炙黃或燒存性或鹽  
泥固煨小兒口緊不能開合飲食不語即死燒灰敷良  
蚬蛇膽 瀉熱明目護心

蚬稟已土之氣膽屬甲乙風木氣寒有小毒其味苦而帶甘  
涼血明目療疔殺蠱主厥陰太陰病肝木脾土 肉極膜美主治  
略同 取膽粟許置水上旋行極速者真能護心止痛受杖時喻之杖多不死  
白花蛇 宜祛風瘧

甘鹹溫有毒蛇善行數蛻如風之善行數變花蛇又食石楠  
若補辛 故能內走臟腑外徹皮膚透骨搜風截驚定搐治風  
苦治風 溼癰癩大風疥癩馬志開寶本草云治中風口眼喎斜半身不遂 走竅有毒唯真



有風者宜之若類中風屬虛者大忌

經疏云前證多緣陰虛血少內熱而發與得血

風溼者殊科白花蛇非所宜也宜辨

凡服蛇酒藥切忌見風 出斬州龍頭虎

口黑質白花腸有二十方勝紋腹有念珠斑尾有佛指甲雖

死而眼光不枯他產則否頭尾尤毒各去三寸亦有單用頭

尾者酒浸三日去盡皮骨有大毒大蛇一條只得淨肉四兩得

火良 頭治癩風毒癩

烏梢蛇 宜戒風溼

功用同白花蛇無毒而力淺 性善不噬物眼光至死不枯

以尾細能穿百錢者佳重七錢至一兩者上十兩至一鎰者

中大者力減去頭與皮骨酒煮或酥炙○以上蛇類

本草從新 烏梢蛇 龜板

龜板 補腎陰

鹹寒至陰屬金與水補心資腎益腎滋陰

性靈故資腎通心入腎以滋陰治

陰血不足勞熱骨蒸腰脚痠痛久瀉久痢能益大腸久嗽痰癯老

也或經數年中結瘕瘕崩漏五痔產難為末酒服或陰虛血

弱之證益陰清熱故治之時珍曰龜鹿皆靈而壽龜首常戴

也鹿首常返向尾能通督脈故取以補忌補腎補血以養陰

其角以補命補精補氣以養陽也 雖腎虛而無熱者勿用

大者力勝 陰氣更全也 酥炙或酒炙醋炙豬脂炙煨灰

用若入丸散須研極細否則 洗淨拍碎水浸三日用桑柴熬

膠補陰之力更勝合鹿膠一陰一陽 惡沙參 龜尿走竅透

骨染髮治啞聾以鏡照之龜見其影則淫發而尿出 龜胸

龜背以反摩之

龜甲補陰退熱

鹹寒屬陰色青入肝治勞瘵骨蒸往來寒熱温瘧瘡母瘡必

類多陰虛之人日久不愈元氣虛羸邪陷中焦則結 腰痛脇

為瘡母龜甲能益陰除熱而散結故為治瘧要藥

堅血瘕痔核鹹能軟堅 經阻產難腸癰瘡腫癩斑痘厥陰血分

之病時珍曰介蟲陰類故皆補陰○龜色黑主治皆 肝無

熱者忌 色綠九助重七兩者為上醋炙若治勞童便炙亦

可熬膏 髓肉涼血補陰亦治瘡痢煮作羹食加生薑沙糖

蟹瀉散血

本草從新 蟹

鹹寒有小毒除熱解結散血通經續筋骨骨節脫離者生搗

塗半日骨內谷谷有聲即塗漆瘡能敗 性寒傷中敗胃動

好乾蟹燒灰酒服亦好 塗漆瘡能敗 性寒傷中敗胃動

風大傷陰血孕婦食之令兒橫生中其毒者搗藕 蟹爪墮

胎產難及子死腹中○以上龜龍類

牡蠣瀉腸補水較堅

鹹以軟堅化痰消癭癥結核老血痕疝瘡以收脫治遺精崩

帶止嗽斂汗或同麻黃根為粉 固大小腸微寒以清熱補水

治虛勞煩熱温瘧赤痢利溼止渴為肝腎血分之藥好古曰

引之去腸下便引之消頸核大黃引消股間腫以 虛而

地黃為使益精收溼止小便利以貝母為使消結積 熱者宜之有寒者禁與 海氣化成潛伏不動故體用 鹽水



煮一伏時煨粉亦有生用者貝母為使惡吳黃細辛麻黃得

蛇牯遠志牛膝甘草良 肉名蠟黃 味美且益人為海錯上品

蛤粉

與牡蠣同功 蛤蚧肉鹹冷止渴解酒 文蛤背有花紋兼

能除煩渴利小便 太抵海物鹹寒功用略同江湖蛤蚌無治鹹水浸漬但能清熱利溼不能頓堅

口中蝕疔

蚌粉

鹹寒解熱燥溼化痰消積明目療疔治反胃心胸痰飲 米飲調服

除溼腫水嗽 類編方蚌粉新瓦炒紅入青黛少許用淡薑水滴麻油數點調服二錢 止疔并嘔

逆塗癰腫 調搽陰瘡溼瘡癩痒 肉鹹冷除熱止渴去溼解

本草從新

酒明目去赤治下血血崩帶下痔瘻 取汁點眼赤眼暗良

蜆粉

與蚌同功 生蜆肉浸水洗痘瘡無痕痕○蜆粉塗一切瘡瘡

真珠

甘鹹寒感月而胎 話云上已有風梨有水精所蘊水能制火

入心肝二經鎮心安魂 肝藏魂初卷曰雖云清熱亦藉其寶氣也大抵寶氣多能鎮心熱魂如金

安魂亦假其神氣也 齒 墜痰拔毒收口生肌治驚熱痘疔下

死胎胞衣 珠末一兩點目去翳膜綿裏塞耳拾聾 陸佃埤雅曰蛤蚌

陰陽化牡須雀化故 病不由火熱者忌之 取新潔未

能生珠類一於陰精也 珠體最堅不細傷入臟腑

石決明

鹹涼除肺肝風熱內服療青盲內障外點散赤膜外障亦治

骨蒸勞熱通五淋 能清肝 愈癆疽 多服令人寒中 如小蚌

而扁惟一片無對七孔九孔者良鹽水煮一伏時或麩裏煨

熟研粉極細水飛惡旋覆 肉與殼同功

蛭

甘鹹寒補陰主熱痢煮食之去胸中邪熱煩悶飯後食之與

丹石人相宜治婦人產後虛熱

魁蛤 一名瓦楞子○瀉消痰散痰

甘鹹平治老痰破血癖 燒過醋淬醋丸服治一切血氣冷氣癥癖 其殼似瓦屋

本草從新

之壘故又名瓦屋子火煨醋淬研 肉炙食益人過多即塞

氣

淡菜

甘鹹溫補五臟益陽事理腰脚氣治虛勞傷德精血衰少及

吐血久痢腸鳴腰痛婦人帶下產後瘦瘠又能消瘰氣

田螺

味甘大寒利溼清熱止渴醒酒利大小便 能引熱下行類編載能彥誠病前後

不通腹脹如鼓遇一異人曰此易爾即入水得一螺曰事

瘳矣以鹽和殼搗碎用蟹臍下一寸三分即著然暴下歸訪

見矣 治脚氣 仇遠神史載董守約以脚氣攻注或教推 黃

疽疔口毒痢 用螺加少麩搗餅烘熱貼目熱赤痛入鹽花取



搽痔瘡狐臭敷癩癧潰破連殼燒存性香油調搽

螺螄一名蝸蝓○濕熱

甘寒明目下水止渴醒酒解熱利大小便消黃疸水腫治反

胃痢疾脫肛痔漏

殼瀉溼熱 主治痰飲積及胃脘痛反胃腸氣痰嗽鼻淵脫

肛痔疾瘡癩下疳湯火傷時珍曰螺乃蛤蚌之屬大抵與蚌粉蛤粉蛭蚬之類同功合而觀之

自可神 泥中及牆壁上年久者良火煨凡煨螺蚌蠣蛤之

禾茂若川糞壅田則禾草皆茂

海螂瀉熱

鹹寒治癩癧結核胸中鬱悶不舒 比螺螄身細而長殼有

本草從新

螺螄 海螂 吐鐵 江珧柱

主 卷十七

旋紋六七屈頭上有脣初春挺起矴海崖石壁海人設網於

下一掠而取治以鹽酒椒桂

吐鐵補陰

甘酸鹹寒補肝腎益精髓明目 產寧波者大而多脂

南田者為第一閩中者肉硬無脂膏不中食○沈雲將食物本草會纂曰吐鐵海中螺屬也有如指頭大者則有脂如

梅螺

江珧柱消食

甘鹹微溫下氣調中利五臟療消渴消腹中積食令人能食

易饑 產四明奉化者佳異物名記云歐甲美如瑤玉肉柱

疏曰江珧殼色如淡菜上銳下平大者長尺許肉白而刺柱

西施舌補陰

甘鹹平益精潤臟腑止煩渴 生温州海泥中似車螯而唇

常吐肉寸餘類舌故名屠木峻曰沙蛤上匙也產吳航似蛤

疏曰海錯出東四郡者以西施舌為第一蠟房

蚶殼片瀉溼熱

鹹大寒煎湯洗鶴膝風有效鍛研為粉塗溼爛瘡如神嶺表

云海月廣人呼為膏藥兩片合而成形殼圓中甚瑩滑白照

本草從新

西施舌 蚶殼片

主 卷十七

鏡上人多磨礮其殼使之通明鱗次以蓋天窗嶺南謂之海

蟹謝靈運詩有掛席拾海月者○以上蛤蚌類



本草從新卷十八目錄

人部 十四種

髮 牙齒 人中黃 金汁 人中白 童便

秋石 乳汁 月水 口津唾 人氣 初生臍帶

人胞 人骨

本草從新

目錄

一 人部 卷十八

本草從新卷十八

人部

髮 一名血餘。補陰

苦平入足少陰厥陰肝腎補陰消痰治諸血病能去心竅之血故亦治驚風

血痢血淋舌血茅根湯服鼻血吹小兒驚熱合雞子黃煎為合服雞子能去風痰

諸藥煎膏涼血去痰長肉胎髮尤良補衰潤經曰腎者精之

水註云腎主髓腦者髓之海髮者腦之華腦髓減則髮素時

珍曰髮者血之餘埋之土中千年不朽以火煨之氣成血質

煉服食使髮不白故本經有自還神化之稱 卓笈水洗淨

牙齒 宜發痘

本草從新

髮

牙齒 人中黃

一 人部 卷十八

鹹熱有毒治痘瘡倒靨痘疹論出不快而黑陷者積毒血調

酒調服。齒者骨之餘得下一錢服涼藥而血還倒陷者麝香

陽刺之性痘家劫劑也 伏毒在心昏冒不省及氣虛白

癢熱癩紫泡之證止宜補虛解毒誤用之多成不治 煨退

火毒研細水飛

人中黃 瀉熱

甘寒人胃清痰火消食積大解五臟實熱治陽毒熱狂痘瘡

血熱黑陷不起 傷寒非陽明實熱痘瘡非紫黑乾枯均禁

用竹筒刮去青皮納甘草末於中亦有用阜緊塞其孔冬

月浸藥缸中至春取出洗懸風處陰乾取末

金汁 一名糞清



主治同人中黃 用椶皮棉紙上鋪黃土淋糞濾汁入新甕  
碗覆埋土中一年清若泉水全無穢氣勝於人中黃年久彌  
佳

人中白 又名溺白並。降火清痰

鹹涼降火散痰治肺痰鼻衄勞熱消渴痘瘡倒陷牙疳口瘡

陽虛無火食不消腸不實者忌之 以蒙館童子便桶及

山中老僧溺器刮下者尤佳新瓦火煨過

童便 一名還元水飲自己溺名迴輪酒。降火清痰

鹹寒能引肺火下行從膀胱出乃其舊路降火滋陰甚遠潤

肺清痰 鹹走 治肺痿失音吐衄損傷 凡跌打損傷血悶欲死

本草從新 金汁 人中白 遺便 秋石 卷十八

醒一切金瘡受杖並宜用之不傷臟 胞胎不下 皆散痰 凡產

後血運敗血入肺陰虛火嗽火熱如燎者惟此可以治之 諸

勞極論云降火甚速降血甚神。按 禁忌同人中白 取

此物雖臭穢敗胃猶勝寒涼諸藥 十二歲以前童子 少知識 無相火 不食葷腥去頭尾取中間一段清

微如水者用當熱飲熱則真氣尚存其行自速冷則惟有鹹

寒之性 土材曰煉成秋石真元之 或入薑汁 行 韭汁 散 冬月

用湯溫之 氣漸失不及童便多矣

秋石 補腎水潤三焦

鹹平滋腎水潤三焦養丹田安五臟退骨蒸輭堅塊治虛勞

欬嗽白濁遺精為滋陰降火之藥 煎煉失道多服誤服反

生燥渴之患 鹹能走血且經煨煉中寓暖 秋月取童便每

缸用石膏七錢桑條攪澄傾去清液如此三次乃入秋露水

攪澄 故名 如此數次滓穢淨鹹味減以重紙鋪灰上曬乾刮

去在下重濁取輕清者為秋石世醫不取秋時雜收人溺以

阜筴水澄曬為陰煉火煨為陽煉盡失於道安能應病况經

火煉性卻變溫耶 腫脹忌鹽只以秋石拌飲食佳。秋石再

乃秋石之精英也 研入罐鐵蓋蓋定鹽泥固濟升打升起蓋

乳汁 補虛潤燥

甘鹹 時珍曰人乳無定性其人和平飲食沖淡其乳必平其

忌乳最有毒小兒食之吐瀉成 潤五臟補血液止消渴澤皮

疳疔之病內亦損胎須禁之 本草從新 乳汁 卷十八

膚清煩熱理噎膈悅顏利腸 老人血枯 眼科用點赤澀多淚

所化日得血而能視 虛寒滑泄胃弱者禁服乳與食同

進即成積滯發瀉 時珍曰乳乃血化生於脾胃攝於衝任未

產則變赤為白上為乳汁此造化玄微之妙卻病延年之藥

也洛按乳性純陰能滑腸膩膈淫脾推陽實陰虛而無滯者

宜之若陽虛或有滯者非所宜也丹溪曰人 取首生男兒

乳有五味之毒七情之火不若服牛乳為穩 無病婦人之乳白而稠者佳若黃赤清色氣腥穢者不用或

暴曬用茯苓粉收或水頓取粉丸 無滑腸淫脾 頓乳取粉

法小鍋燒水滾用銀瓢如碗大 亦可傾乳少許入瓢浮滾水

上頓再浮冷水上立乾刮取粉再頓再刮如攤粉皮法 須旋

則油雞須用一婦人之乳為佳乳雜則其氣雜。乳粉參未

等分蜜丸名參乳丸大補氣血。牛噉蛇者毛髮向後食其



肉殺人飲人乳一升立愈  
百蟲入耳人乳滴之即出

月水

鹹熱而毒 寓意草中言服紅鉛傷腹其熱而毒可知解毒箭  
士材曰服紅鉛而熱者飲童便人乳即解

并女勞復 月經衣治金瘡血湧出 又治虎狼傷及箭  
簇入腹 俱燒灰酒服 素問謂之月經又謂之天癸邪術家

謂之紅鉛 時珍曰女子陰類也以血為主其血上應太陰下  
相符合謂之月水月信月經者常也月事一月一行與之

一水也邪術家謂之紅鉛名也女人之經或先或後或  
通或塞者其病也復有變常而古人並未言及者不可不知

也有行期只吐血或眼耳出血者謂之逆經年有三月一  
行者是謂居經俗名按季有一年一行者是謂避年有一生

不行而受胎者是謂暗經有受胎之後月行經而產子者  
是謂盛胎俗名垢胎有受胎數月血忽大下而胎不墮者是

謂漏胎此雖以氣血有餘不足言而亦異於常矣女子二七

本草從新 月水 卷十八

天癸至七七天癸絕其常也有女年二十三而產子如楮  
記室所載平江蘇達卿女十二受孕者有婦年五十六而

產子如遼史所載巫普妻六十餘生二男一女者此又異常  
之尤者也學醫者之於此類恐亦宜留心焉○女人入月惡

液腥穢故君子遠之謂其不潔能損陽生病也煎膏治藥出  
痘持戒修煉性命者皆避忌之以此也博物志云扶南國有

奇術能令刀所不入惟以月水塗刀便死此是穢液壞人神  
氣故合藥忌觸之此說甚為有據今有方士邪術鼓弄愚人

以法取童女初行經水服食調之先天紅鉛巧立名色多方  
配合謂參同契之金華悟真篇之首經皆此物也愚人信之

吞嚥穢滓以為秘方往往發出丹毒殊可歎惡按蕭子真金  
丹詩云一等旁門性淫強陽復去採他陰口含天癸稱爲

藥似任恣沮枉用心嗚呼愚人觀此可以自悟矣又邪術家  
以童女嬌揉取乳及造反經爲乳諸說巧立名謂以弄貪愚

此皆妖人所爲王法所誅君子斥之可也○士材濫誇紅鉛  
卻病延年乃不經之說也○男子陰瘡因不忌月事陰物潰

爛用室女血納瓦上燒  
存性研末麻油調敷之

口津唾

甘鹹平辟邪魔 鬼最畏唾○東陽方云凡人墜死不得叫呼  
但痛敲脚跟及拇指甲際多唾其面徐徐喚

之自消腫毒明眼目 時珍曰津乃精氣所化人能每日漱  
齒日久令人光明不昏又能退翳凡人眼有翳膜每日

令人以舌舐數次久則直氣熏蒸及自然毒散而翳退矣  
肌膚 五更未語之唾塗腫腫消拭目去障障入丹田則固精

收視返聽則精氣常凝容顏不槁若久唾則損精神成肺病  
皮膚枯澀故曰遠唾不如近唾近唾不如無唾也○燕津不

得法最易成  
痰亦宜知也

人氣

主治下元虛冷日令童男女以時隔衣進氣臍中甚良凡人  
身體骨節痠痛令人更互呵噉久久經絡通透又鼻衄金瘡

噓之能令血斷 時珍曰醫家所謂元氣相火仙家所謂元陽  
真火一也天非此火不能生物人非此火不

本草從新 口津唾 人氣 初生臍帶 五 卷十八

能有益世甫詩云暖老須燕玉正此意也世不可行淫以喪  
促生爾近時術家令童女以氣進入鼻竅中謂之通三

田謂之接補此亦小法不得其法長以致疾按漢書云太  
醫史循宿禁中寒痲病發求火不得衆人以口更噓其背至

日遂愈異苑云孫家奚奴治虎傷蛇螫垂死者以氣禁之皆  
安又抱朴子云從子至已爲生氣之時從午至亥爲死氣之

時常以生氣時鼻中引氣入多出少閉而數之從九九八八  
七七六六五五而止乃微吐之勿令耳聞習之既熟增至千

數是爲胎息○凡嬰脫之證急令童男女以口接氣甚妙老  
人臥於牀將病人臥在數婦人身上作磚頭有得生者

初生臍帶

主治止瘡解胎毒 燒未敷臍瘡 臍帶功用不過如上庸醫  
妄名之爲坎氣用以大

補氣血不知出於何典  
人胞 一名紫河車一名混沌皮○大補氣血

人胞



甘誠温木人之血氣所生故能大補氣血治一切虛勞損極  
 虛損一損肺皮稿毛落二損心血脈衰少三損脾肌肉消脫  
 四損肝筋緩不收五損腎骨痿不起六極曰氣極血極筋極  
 肌極骨極恍惚失志癩癩病由膀胱虛者尤宜用  
 以初胎無病婦人而色紫者良有胎毒者害人  
 無之流水洗極淨酒蒸焙乾研末或煮爛搗碎入藥  
 損其精汁。崔行功小兒方云胞衣宜藏天德月德吉方深  
 埋緊築若為猪狗食令兒癡狂蟲蟻食令兒瘡癬鳥雀食令  
 兒惡死棄火中令兒瘡爛近社廟井窰街巷皆有所忌此亦  
 桐山西崩洛鐘東應自然之理以之炮炙入藥食其同類不  
 顧損人長厚者非忍聞也

人骨  
 主治骨病接骨麻瘡並取焚棄者  
 本草從新 人骨 人骨  
 流心乎利欲乃收人骨為藥每仁術因如此乎且犬不食犬  
 又西湯雜俎云荆州一人損脛張七政飲以藥酒破肉去骨  
 一片塗膏而愈二年復痛張曰所取骨寒也尋之尚在牀下  
 以湯洗綿裹收之其痛遂止氣之相應如此孰謂枯骨無知  
 乎仁者當悟矣。今人甚有合胎骨丸而賣者尤非焚棄之  
 骨可比况有胎毒在內服之必至傷生洛日擊其受害者不  
 可枚舉矣。今之用人骨者大抵乘人家焚棺之後檢拾殘  
 骸以射利因憶顧寧人日知錄中有開火葬一則時時錄於  
 人骨條下。如謂家業蕭然葬具莫辦則即如孔子之說懸  
 棺而窆可也懸棺而窆謂掘地成坎下棺而葬也。縱使身  
 沒遠方力難歸葬即葬於其地若延陵季子之葬子雖曰非  
 禮。縱或遺命久居不過亂命為子孫者正當自發良心曲  
 將孝思何得謬為順從妄云遺命當遵耶。魏文帝終制略  
 曰漢氏諸陵無不發掘乃至燒取玉之金鐵骸骨并盡是焚  
 如之刑也。周禮既官掌戮凡殺其親者焚之。大表經云  
 瘞葬之慘乃民之流禍也。日知錄又云宋以禮教立國  
 而不能革火葬之俗於其亡也乃有楊璉真伽之事。自葬  
 之俗盛行於江浙日宋時已有之宋史紹興二十七年監登  
 聞鼓院范同言今民俗有所謂火化者生則奉養之具惟恐

不至死則燻熱而捐棄之國朝者令貧無葬地者許以官地  
 安葬葬時鎮并州以官錢市田數頃給民安葬至今以為美  
 談然則承流宣化使民不畔於禮法正守臣之職也事關風  
 化理宜禁止仍飭守臣措置荒閒之地使貧民得以收葬從  
 之景定二年黃震為吳縣尉乞免再起化人亭狀曰照對本  
 司久例有行香寺日通濟久為焚人空亭以罔利愚民悉為  
 所誘親死即舉而付之烈燄餘骸不化又以之深淵哀哉斯  
 人何辜而遭此身後之大戮耶震久切痛人以此微位下欲  
 言未發乃五月六日夜風雷驟至獨盡撤其焚人之亭而去  
 之意者微氣彰聞冤魂共訴皇天震怒為絕此根越明日據  
 寺僧發覺陳狀為之備申使府蓋亦幸此亭之壞爾案吏何  
 人敢受寺僧之囑行下本司勒令監造震竊謂此亭為焚人  
 之親設也人之焚其親不孝之大者也此亭其可再設哉謹  
 按古者自小殮大殮以至殯葬皆辟踊為遷其親之尸而擲  
 之也况可得而火之耶與其尸而界之火慘虐之極無復人  
 道雖豈尤作五虐之法商制為炮烙之刑皆施之生前未至  
 戮之死後也展禽謂夏父弗忌必有殃既葬焚燻徹於上或  
 者天責災之然謂之殃則內可知也楚子期欲焚塵徹於上  
 西戒不可雖敵人之尸猶有所不忍也衛侯掘諸師定子之  
 墓焚之平莊之上殆自古所無之事田單守即墨之孤邑積

五年思出萬死一生之計以激其民故獲用其壽誤聽人煽  
 齊墓燒死人齊人望之涕泣怒十倍而齊破燕矣然則焚其  
 先人之尸為子孫者所痛憤而不自愛其身故田單出此說  
 計以誤敵也尉佗在粵聞漢掘燒其先人家爾舉至不可聞之事以  
 與之要約亦曰反則掘燒王先人家爾舉至不可聞之事以  
 相恐非忍為之也尹齊為淮揚都尉所誅甚多及死其家欲  
 燒其已尸亡去歸葬說者謂其尸飛去夫欲燒其尸仇之深  
 也欲燒之而尸亡是死而有靈猶知燒之可畏也漢廣川王  
 去淫虐無道其姬昭信共殺幸姬王昭平王地餘及從婢三  
 人受昭信病夢昭如之刑燒陳良等旋亦誅滅東海王越亂管  
 誅死王恭作焚如之刑燒陳良等旋亦誅滅東海王越亂管  
 石勒其棺焚其尸曰亂天下者此人吾為天下報之夫越  
 之巫固直至此亦石勒之酷而忍為此也王敦叛逆有司出  
 其尸於庭焚其衣冠斬之於所焚衣冠兩唯蘇峻以反誅焚  
 其骨楊元感反隋亦掘其父素家焚其骸骨慘虐之門既開  
 因以施之極惡之人然非治世法也隋為仁壽宮役夫死道  
 上揚素焚之上聞之不悅夫淫刑如隋文且不忍焚人則痛  
 莫甚於焚人矣將元暉亂宮闈宋全忠殺而焚之一死不  
 足以盡其罪也然殺之者當刑焚之者非法非法之虐且不  
 可施之誅死之罪人况可施之父母骨肉乎世之施此於父

本草從新 人骨 人骨  
 五年思出萬死一生之計以激其民故獲用其壽誤聽人煽  
 齊墓燒死人齊人望之涕泣怒十倍而齊破燕矣然則焚其  
 先人之尸為子孫者所痛憤而不自愛其身故田單出此說  
 計以誤敵也尉佗在粵聞漢掘燒其先人家爾舉至不可聞之事以  
 與之要約亦曰反則掘燒王先人家爾舉至不可聞之事以  
 相恐非忍為之也尹齊為淮揚都尉所誅甚多及死其家欲  
 燒其已尸亡去歸葬說者謂其尸飛去夫欲燒其尸仇之深  
 也欲燒之而尸亡是死而有靈猶知燒之可畏也漢廣川王  
 去淫虐無道其姬昭信共殺幸姬王昭平王地餘及從婢三  
 人受昭信病夢昭如之刑燒陳良等旋亦誅滅東海王越亂管  
 誅死王恭作焚如之刑燒陳良等旋亦誅滅東海王越亂管  
 石勒其棺焚其尸曰亂天下者此人吾為天下報之夫越  
 之巫固直至此亦石勒之酷而忍為此也王敦叛逆有司出  
 其尸於庭焚其衣冠斬之於所焚衣冠兩唯蘇峻以反誅焚  
 其骨楊元感反隋亦掘其父素家焚其骸骨慘虐之門既開  
 因以施之極惡之人然非治世法也隋為仁壽宮役夫死道  
 上揚素焚之上聞之不悅夫淫刑如隋文且不忍焚人則痛  
 莫甚於焚人矣將元暉亂宮闈宋全忠殺而焚之一死不  
 足以盡其罪也然殺之者當刑焚之者非法非法之虐且不  
 可施之誅死之罪人况可施之父母骨肉乎世之施此於父

不至死則燻熱而捐棄之國朝者令貧無葬地者許以官地  
 安葬葬時鎮并州以官錢市田數頃給民安葬至今以為美  
 談然則承流宣化使民不畔於禮法正守臣之職也事關風  
 化理宜禁止仍飭守臣措置荒閒之地使貧民得以收葬從  
 之景定二年黃震為吳縣尉乞免再起化人亭狀曰照對本  
 司久例有行香寺日通濟久為焚人空亭以罔利愚民悉為  
 所誘親死即舉而付之烈燄餘骸不化又以之深淵哀哉斯  
 人何辜而遭此身後之大戮耶震久切痛人以此微位下欲  
 言未發乃五月六日夜風雷驟至獨盡撤其焚人之亭而去  
 之意者微氣彰聞冤魂共訴皇天震怒為絕此根越明日據  
 寺僧發覺陳狀為之備申使府蓋亦幸此亭之壞爾案吏何  
 人敢受寺僧之囑行下本司勒令監造震竊謂此亭為焚人  
 之親設也人之焚其親不孝之大者也此亭其可再設哉謹  
 按古者自小殮大殮以至殯葬皆辟踊為遷其親之尸而擲  
 之也况可得而火之耶與其尸而界之火慘虐之極無復人  
 道雖豈尤作五虐之法商制為炮烙之刑皆施之生前未至  
 戮之死後也展禽謂夏父弗忌必有殃既葬焚燻徹於上或  
 者天責災之然謂之殃則內可知也楚子期欲焚塵徹於上  
 西戒不可雖敵人之尸猶有所不忍也衛侯掘諸師定子之  
 墓焚之平莊之上殆自古所無之事田單守即墨之孤邑積



母骨肉者又拾其遺燼而棄之水則未誅太子劬逆黨王驥  
鵝駝道育既焚而揚灰於河之故智也慘益甚矣而或者以  
焚人為佛法然問佛之說戒火自焚也今之焚者戒火耶人  
火耶自焚耶其子孫耶佛者異端之教吾徒所宗異教耶正  
道耶有識者為之痛惋久矣今通濟寺僧焚人之親以罔利  
傷風敗俗莫此為甚天幸廢之何可與之望台慈於生民之  
無知念死有之何罪備勝通濟寺風雷已壞之焚人亭不許  
再行起置其於哀死慎終實非小補然自宋以來此風日盛  
國家雖有漏澤園之設而地窄人多不能徧葬相率焚燒名  
曰火葬習以成俗謂宜每里給空地若干為義塚以待貧民  
之葬除其租稅而更為之嚴禁焚其親者以大不孝罪之庶  
禮教可興民俗可厚也○漏澤園之設起於蔡京不可以其  
人而廢其法

國朝康熙十四年海寧邑侯許三禮嚴禁火化申勸各鄉保  
置義塚隨近埋葬因易名為仁孝大園許侯序略云今人寧  
甘火化嫌入義塚為其近於無主者此殆知人本乎祖不知  
萬物本乎天之義天與人一理也萬物與天一體也亦何嫌  
之有今合四境之骸共為首邱即本天地之義但就其望  
所立石分別死安而生安仁昭而義廣爰名曰仁孝大園夫

本草從新

人骨

人骨

亦可以燻然悟翻然改矣地必加拓資必加助廣為申勸於  
藥善好施之家其舊居佔之地勸實清還更嚴立為界不致  
再混按許侯此政挽頽除弊有關 聖朝風化即推之天下  
萬世無不可行者故并附紀於末所望於後之良牧踵之而  
舉行







道光廿九年新年鑄

太醫院手著

# 藥性通考

京都藏板

### 一卷藥性考

方亭黃以約得皆氏參訂  
雒水陳自新鼎堂氏校訛

附子 天南星

半夏 蓬莪茂

骨碎補

澤漆 三七根

萬年青 兩頭尖

柘木枝

蜀漆 白頭翁

牡丹皮 大小薊

劉寄奴

延胡索 鬱金

艾葉 地榆

象耳實

茜草 夏枯草

百部 百合

旋覆花

大黃 連翹

射乾 苦參

牽牛

目錄

澤蘭 華蘼

菝葜 海藻

甘櫪

白芨 白附子

王不留 蒲公英

旱蓮草

燈心草 山茨菇

貫衆 山豆根

羊躑躅

淫羊藿

### 二卷

熟地 生地

當歸 肉桂

桂枝

栝實 栝葉

黃栢 楮實子

淡竹葉

竹茹 竹瀝

茯苓 茯神

槐子

槐米 槐花

枳實 枳殼

女貞實

厚朴 桑白皮

桑葉 桑椹

山梔子



枸杞子	地骨皮	辛葺	酸棗仁	杜仲
使君子	山茱萸	接骨木	蔓荊子	猪苓
芍藥枝	蜀椒	吳茱萸	鈎藤	大腹皮
檳榔	五倍子	皂莢	烏藥	血竭
沉香	乳香	丁香	阿魏	沒藥
三卷				
雷丸	麥芽	赤小豆	白扁豆	烏芝蔴
巨勝子	火麻子	神麩	酒	醋
冬葵子	生薑	乾薑	炮薑	白芥子
蘿蔔子	瓜蒂	葱	韭	韭子
蒜	橘皮	陳皮	青皮	桃仁
杏仁	木瓜	烏梅	大棗	龍眼肉
榧子	枇杷葉	郁李仁	蓮子	藕
花心	芡實	甘蔗	砂糖	覆盆子
金櫻子	木通	山查	胡桃肉	橄欖
白果	丹砂	水銀	輕粉	陽起石
禹餘糧	石膏	硫黃	赤石脂	寒水石
滑石	朴硝	芒硝	皮硝	元明粉
花蓋石	礬石	磁石	鉛	鉛霜
黃丹	自然銅	鹽	沒食子	

四卷				
虎骨	虎精	虎肉	虎脂	象皮
白馬莖	牛黃	山羊血	驢溺	阿膠
熊胆	鹿茸	鹿角	鹿膠	鹿角霜
鹿腎	鹿血	犀角	羚羊角	麝香
獺肝	脰肭臍	蝟皮	鼠骨	鼠胆
雀卵	伏翼	夜明砂	蜜	蟬脫
百靈脂	蝸牛	蠍	九香虫	蜚蠊
僵蚕	晚蚕蛾	蚕砂	桑螵蛸	蚯蚓
蟾酥	蝌蚪	白花蛇	魚鱔	龜甲
鱉甲	蛤蚧	螻蛄	鱧魚	鱖魚
螃蟹	海馬	文蛤	牡蠣	真珠
水蛭	龍骨	龍齒	紫稍花	海螵蛸
紫河車	人乳	胎髮	童便	秋石
浣褲汁	黃耆	甘草	人參	沙參
丹參	元參	白朮		
五卷				
蒼朮	甘菊花	五味子	蘇薄荷	連翹
天冬	麥冬	牛膝	三稜	黃芩
知母	龍胆草	遠志	何首烏	熟地黃



生地黃	威靈仙	天麻	秦朮	木賊莖
浮萍草	紫蘇	荊芥	麻黃	菖蒲
桔梗	栝樓仁	天花粉	海帶	昆布
羌活	獨活	防風	藁本	葛根
昇麻	白芷	前胡	細辛	柴胡
續斷	延胡索	紅花	紫草	地榆
蒲黃	黃連	胡黃連	澤瀉	車前草
砂仁	白豆蔻	肉豆蔻	木香	當歸
川芎	白芍	山藥	金銀花	牛蒡子
梔子	猪苓	桑寄生	兔絲子	茵陳蒿
青箱子	決明子	山豆根	芫花	常山
瞿麥	石斛	蒺藜	款冬花	蒼耳子
益母草	芭蕉根			
六卷				
商陸	青黛	薑黃	香附子	防杞
黑豆	赤小豆	薏苡仁	蛇床子	藿香
茴香	肉苁蓉	瑣陽	巴戟天	仙茅
檀香	貝母	甘松	雄黃	草果
益智子	蒺藜子	馬鞭草	穀精草	白斂
白茅根	葶藶	大戟	藜蘆	通草

燈草	扁蓄	地膚子	海金沙	香薷
青蒿	草烏頭	山柰	鶴風	蓖麻子
琥珀	松節	側柏葉	桂心	苦楝子
訶子	烏藥	五加皮	秦皮	密蒙花
芙蓉花	木槿	茶	蘇木	冰片
樟腦	蘇合香	蘆薈	漆	大風子
荆瀝	竹瀝	竹茹	淡竹葉	天竹黃
冬瓜	絲瓜	茄根	伏龍肝	烏骨雞
鴨	胡盧巴	狗脊	葶藶	土茯苓
木鱉子	葶藶	黃蘗	西瓜	落花生
荔枝	石榴皮	枳椇子	粳米	糯米
小麥	粟米	蕎麥麵	綠豆	淡豆豉
紅麴	猪肉	犬肉	羊肉	牛肉
黃精	紫菀	卷柏	白前	馬兜鈴
附定四季生死脉訣				
日上起時法				
佛點頭脉訣				
七卷				
集錄神效單方				
黃疸沙赤白火丹論				
附黃連主方				



鼓脹論 附中滿蠱脹一切腫論鼓脹主方

六鬱論 附五鬱六鬱主方

痺症論 附麻木不仁痺主方

痿症論 痿主方

厥症論 厥主方

瘧症論 瘧主方

癲狂論 癲狂主方

癩症論 癩主方

八卷

眩暈辨 眩暈主方

目錄

六

頭痛辨 附頭風 頭痛主方 附効方

心痛辨 心痛主方 附効方

腹痛辨 附小腹痛及腹中窄挾 腹痛主方

脇痛辨 脇痛主方

腰痛辨 腰痛主方 附効方

牙痛辨 牙痛主方 附効方 附治虫牙疼驗方 牙疔疔爛不能食神効方 牙疔極妙方 牙疔甚方

疝氣辨 附本腎陰痿強中 疝主方 附効方

脚氣辨 脚氣主方

秘結辨 秘結主方

小便不利辨 附白帶白濁 小便不利主方

附子

味辛氣溫大熱浮也陽中之陽有大毒大者為天雄小者為川烏天雄過熱不可用川烏熱又太劣不若附子之適於用也製法每箇用甘草五錢煮水一碗將附子泡透不必去皮臍尖子正要全用為佳取甘草至仁以制不仁也無經不達走而不守但可為使臣佐羣藥通諸經以斬關奪門而不可恃之安撫鎮靜也去四肢厥逆祛五臟陰寒煖脚膝而健筋骨溫脾胃而通腰腎真奪命之靈丹回春之仙藥然用之而當則立刻重生用之不當則片時可死畏之而不敢用因循觀望必有失救之悲輕之而敢於用太醫院作 卷一

猛浪狂妄又有悞殺之嘆要在人辨寒熱陰陽而善用之也夫附子陽藥也以陽治陰最為相宜以陽治陽自然相惡陽主熱而陰主寒有如冰炭何至錯悞惟陽似陰而陰似陽以假亂真往往殺人今為辨陰陽寒熱之殊使用附子者之生人也陰熱之症乃腎水之耗而腎中之火不能下安於腎宮上冲於咽喉口齒之間其舌必滑論理大補真陰之水水旺而火亦下歸然徒補其水火雖少衰終不能一時驟降少用附子同肉桂入於六味地黃湯中大劑冷服下喉而火即消歸於腎內上焦之熱盡化為清涼矣此用附子以治陰熱之秘法也○陽熱之症乃心火之盛



移其熱於胃中或發狂而大叫或失神而譏語手足反現  
冰冷而胸膈上多有發斑者口必大渴呼水而舌胎或  
紅或黃或灰黑必燥而峭開裂成文者也論理不必從治  
竟用三黃石膏直治其火火瀉而腎水不干可免亡陽之  
禍然火過於旺盛用大寒之藥恐致拒格而不入加附子  
一片重一分入於三黃石膏湯中以火從火引苦寒之藥  
下行而不相背熱性過而寒性發自能瀉火邪於傾刻矣  
此用附子以瀉陽熱之秘法也陰寒之症乃寒邪直中於  
腎經此傷寒之猝病也腎受寒邪命門之火自不能藏欲  
遁出於軀殼之外而寒邪乘勝追逐犯於脾則腹痛犯於

太醫院作

卷一

二

肝則脇痛犯於心則心痛或手足青者有之或筋骨拘攣  
者有之或嘔或吐或瀉或痢甚則身青囊縮生死懸於反  
掌真危急存亡之秋也探其舌必滑急用附子貳叁錢人  
參伍陸錢或壹貳兩白朮壹貳兩乾姜貳錢同煎服之下  
喉而陽回寒散矣此治陰寒用附子之法如此陽寒之病  
平素傷其脾胃之氣不能營衛於一身以致風寒相犯發  
熱惡寒喜臥而不喜語言喜靜而不喜紛擾與之飲食亦  
能知味身雖熱而神思甚清脈必細微氣必甚怯此陽氣  
不足而邪中之也其舌雖乾而必滑急用理中湯加附子  
壹錢治之正氣足而邪自散矣溫其除大熱非此之謂歟

此治陽寒用附子之法如此知此四治觸類旁通安有悞  
用之失哉○或問附子性毒用之得當何以一服即回陽  
有毒者固如是乎附子之妙正取其有毒也斬關而入非  
藉其剛烈之毒氣何能祛陰寒之毒哉夫至熱者陽毒至  
寒者陰毒也人感陰寒之氣往往至手足一身青黑而死  
正感陰毒之深也陰毒非陽毒不能祛而陽毒非附子不  
能任以毒治毒而毒不畱故一祛寒而陽回是附子正有  
毒以祛毒非無毒以治有毒也

太醫院作

卷一

三

似乎風之吹倒也若作風治十死九矣須用人參爲君附  
子爲佐加之生南星生半夏而後可以開其心竅祛  
逐其痰涎使死者重生人以爲人參之功不知非附子何  
以推蕩而奠寧哉必用生附子者取其無所牽制則斬關  
突圍而入自能破勁敵於須臾也藥中用霸氣而成功者  
此類是歟○或問參附湯治陰寒直中亦救一時垂絕何  
以又不用生附子耶夫熟附子之治直中陰經也欲救其  
回陽也陰寒入於至陰腎中祛命門之火出外而不敢歸  
宮真火越出而陰寒乘勢祛逐元陽幾無可藏之地此時  
不大用人參則元陽飛出於軀殼之外矣然徒用人參不



佐以附子則陰寒太盛人參何能直入於腹中以生元陽  
既用附子而不製其猛浪之氣則過逐陰寒一往不顧未  
必不隨陰寒而盡散勢必元陽無可歸而氣亦遂亡故必  
用熟者同入於人參之中既能逐陰寒外出又且引元陽  
內歸得附之益而去其損所謂大勇而成其大仁也○  
或問附子陽藥也宜隨陽藥祛除何以偏用之陰藥以滋  
補乎蓋附子大熱之品也入於陽藥之中者所以救一時  
之急入於陰藥之內者所以治久滯之疴凡陽藥宜救陽  
虛之症故附子可多用以出奇陰虛之病宜用陽藥養之  
故附子可少用以濟勝陽得陽而功速陰得陽而功遲妙

太醫院作

卷一

四

用各見也○或又疑附子有以少而成功者何故夫急症  
宜多而緩症宜少此用附子之法也但古人有用止一片  
而成功非藉其斬關奪門之神也蓋附子無經不達得其  
氣而不必得其味入於經而不必畱於臟轉能助補氣以  
生氣助補血而生血不致有增火益熱之虞成其健土開  
胃之效也○或又問附子何以必得人參以成功豈他藥  
獨不可制之乎夫人參得附子則直前而無堅不破附子  
得人參則功成而血脉不傷至於他藥未嘗不可兼投然  
終不如人參與附子實有水乳之合也○或問繆仲醇論  
附子之害其言亦可采否噫仲醇之心則仁矣而論症尚

未盡善也如言外寒脾陰不足以致飲食無味喜飲冷漿  
及鮮菓血虛腹痛按之即止火炎欲嘔或乾霍亂或久瘧  
寒熱並盛老人精絕嗚痿少年縱慾傷精陰精不守精滑  
腦漏婦人血枯無子血枯經閉腎虛小便餘瀝憂寐紛紜  
行履重滯痺症中風疆臥不語中風口眼歪斜中風語言  
蹇澁中風半身不遂中風痰多神昏陰症癰疽未潰共二  
十一症皆必須用附子於補陰補陽始能奪命奏功而仲  
醇一槩戒人勿用庸醫執滯不通堅信不用附子以回陽  
又何以生陰而續命乎雖仲醇過於謹慎與其亂用殺人  
於頃刻不若慎用以聽其自生然病實可生而因循失救

太醫院作

卷一

五

奄奄坐亡亦行醫之過也

天南星

味辛苦氣平可昇可降陰中陽也有毒入脾肺心三經善  
能化痰利隔下氣散痰血墮胎破堅積消癰腫治中風不  
語極能開關兼治破傷風亦斬關奪門之將可一用而不  
可再用也三生飲用之佐附子以出奇祛痰而化滯非借  
其清肺而安心故止可暫用耳然三生飲中若無人參為  
君則附子南星皆無用即三生飲可以悟用藥之妙也然  
消痰之藥未有如南星之峻猛者中風閉關不得不用之  
斬關直入若其他痰病原未有關之堅門又何必用南星



哉

半夏

味辛微苦氣平生寒熱溫沉而降陰中陽也入胆脾胃三經研末每壹兩入枯礬貳錢姜汁壹合捏餅楮葉包裹陰乾又名半夏麩片則力峻麩則力柔統治痰症甚驗母論火痰寒痰濕痰老痰風痰劫痰與痰飲痰核痰涎痰結痰迷俱可用但不可治陰火之痰孕婦勿用恐墮胎元暫用亦無礙吐血家亦不可用恐性燥愈動火也生半夏為末吹鼻中可救五絕並婦人產後血暈甚效○或曰半夏既治各痰何以能入脾以化痰而不能入腎以消痰耶不知

太醫院作

卷一

六

人身原無痰也飲食入胃該化精而不化痰惟腎中真火虛則火拂為痰腎中真水虛則水亦泛為痰矣二者雖出於腎而痰仍留於脾也半夏既能治痰豈難消化况痰已入於脾中安在不能消然而終不能消者以其能消已入脾中之痰而不能斷其將入脾中之痰也蓋腎中之痰必須腎氣丸始得逐之非半夏所能祛也半夏治痰之標不能治痰之本誠見到之語半夏性沉而降似能入至陰之中然陽多於陰止可淺入脾陰而不可深入腎陰况半夏瀉陰而不補陰而腎經又可補而不可瀉即欲入於腎而腎所不受也既不能入於腎又何以化腎中之痰哉可見

痰在脾為標痰在腎為本以脾之痰出於腎也消脾之痰而不能消腎之痰不可以見標本之異哉○或曰治痰之

本須用腎氣丸倘用腎氣丸之後再用半夏以治痰之標可乎此調和於標本之語似平和而理實謬腎氣丸之治痰是探其本也水不上泛而為痰何必更消其痰火不上沸而為痰何必再清其痰用腎氣丸而痰已絕復用半夏以治其標吾恐又動其痰也腎氣初回未可以燥氣之藥耗之否則氣一耗而火動水燮不生精而生痰非徒無益而又害之矣故已治本不必更治標也○或疑半夏性燥故便於治濕痰不識用何藥以製其燥並可以治熱痰乎

太醫院作

卷一

七

夫燥濕之性各殊雖製之得宜止可去其太過而不能移其性然已製與未製自然少異子有製法用半夏壹觔生薑片四兩先煮數沸取起晒乾用桑葉壹百片水十碗煎汁貳碗將半夏泡透又晒乾復用鹽壹兩滾水貳碗又泡透切片用之則燥性去其六溫性得其四寒熱之痰與水火泛沸之痰俱可少用以為權宜之計然亦止可暫而不可久也○或疑痰之中更有吐黑痰者其故何也吾觀其人則甚健謂是火而口不渴謂是虛而腎不虧亦可以半夏治之乎此乃邪結於腎之中非痰塞於肺竅也其症乃久曠之夫思女色而不可得又不敢御外色以滯精於是



邪入於腎中精即化痰而上吐有如墨之黑者宜用降火藥佐之白芥子以消痰更用荆芥之類以散其火於血分之中否則必有失血之症溫瘧之苦矣數劑之後身必畏寒然後用加味逍遙散大用半夏以清其表裏之邪則寒熱除而黑痰亦漸愈矣

蓬莪朮

味苦辛氣溫無毒入肝脾二經血分中藥也痛破氣中之血瘀癖可去止心忪通月經消瘀血治霍亂瀉積聚理邪氣乃攻堅之藥可為佐使而不可久用耑入於氣分之中以破血雖破血而不傷氣與京三稜同是攻堅之藥乃舍

太醫院作

卷一

八

骨碎補

味苦氣溫無毒入骨用之以補接傷碎最神療風血積瘀破血有功止血有效同補血藥用之尤良同補腎藥用之亦可以固齒同失血藥用之可以填竅不止祛風接骨獨有奇功也○或問骨碎補入骨且能接續於傷損不識亦可用之以補腎乎曰能入腎而不能益腎也夫骨乃腎之餘接骨即補腎也然腎中之水無形腎中之火亦無形也

骨碎補但能補有形之齒骨不能補無形之水火然而有形之齒骨乃無形之火所生即謂骨碎補之能益補也又何獨不可哉○或疑李時珍謂骨碎補乃補腎之藥以其治久滯能效也腎主大小便久滯是腎虛而不耑脾胃也况雷公以之治耳鳴非皆補腎明驗乎不知骨碎補之能止痢者以其能破血也破血則痢自止耳鳴者風也骨碎補療風最驗塞耳則腎中之風自散非因其補腎也

澤漆大戟苗

味辛氣寒陰中微陽退皮膚邪熱卻面目浮腫尤消水氣或問澤漆氣味與大戟同既刪大戟又取澤漆豈玉樞丹中可不用大戟而用澤漆乎玉樞丹若改大戟為澤漆則功效更神惟其用大戟而不用澤漆故止可祛邪不可調和正氣也然則何不添入澤漆不知止用大戟尚有正氣大傷之慮烏可增其黨以損正乎

三七根

味甘而辛氣微寒入五臟之經最止諸血外血可遏內血可禁崩漏可除治吐血衄血咯血與臍上出血毛孔標血無不神效然皆用之於補血之中而收功獨捷大約每用必叁錢研為細末將湯劑煎成調三七根末於其中飲之若減至貳錢與切片煎藥皆不能取効○三七根各處皆

太醫院作

卷一

九



產皆可用惟西粵者尤妙以其味初上口時絕似人參少  
傾味則異耳故止血而又兼補他處味不能如此然以之  
止血無不效凡血之在中上下有外越者一味獨用亦效

### 萬年青

味苦澁氣微寒入腎經而通任督之脉亦能入脉殺癆虫  
治尸氣尤善黑鬚髮入之烏芝蔴山藥熟地何首烏小黃  
米白糖之中極效但最難乾必人身懷之三日方可磨爲  
粉入前藥內惟是性寒忌多用恐損氣大約烏芝蔴前藥  
各用壹觔萬年青只可用十片耳○萬年青最能殺虫於  
無形之中然多用則殺於傾刻必須吐而出未免大傷肺

太醫院作

卷一

十

氣反有性命之憂不若用之於補陰之內潛移黑奪正氣  
無傷而虫又盡殺無遺也○萬年青之子更佳於葉凡葉  
用三片者子只用一粒其功用相同人家種此更能辟崇  
或疑萬年青古人未有言及烏鬚者子何所徵予曰實聞  
諸異人之言至於殺癆虫又實親試而驗者也嘗遊楚寓  
漢口有鹹嗟主人患久嗽說胸中微痒則嗽不能止若痛  
則必吐血矣問何以得此云因泊舟潯江偶颺風夜起呼  
舵上整備蓬纜一時驟雨灑背覺寒甚自此便嗽至今初  
嗽時無痒痛之徵自痒而痛自痛而吐血余曰此寒雨透  
入於肺經必肺生虫矣渠不信未幾而胸痛曰必吐血矣

奈何余曰急服烏梅則可止乃服之而安渠問故余曰此  
權宜之法以試虫之有無也虫得酸則伏今飲烏梅湯而  
痛定非虫而何渠乃信服余用萬年青搗汁用酒冲一碗

候胸中痛時亟服至夜分胸果痛乃服萬年青服下痛甚  
幾不欲生欲飲茶禁之不與渴甚勸其再服萬年青不聽  
固請服之而痛益加喉中痒甚予曰此虫欲出也急再飲  
萬年青汁又飲之乃吐血而虫隨涌出長二寸半大如指  
形如促織長腿又如螳螂其色純紫燈下視之如火有煩  
額上有鬚二條長寸許背上有翅尙未長而腹尙未全生  
仍如大指大一血塊倘羽毛豐滿身腹俱全豈肯久安於

太醫院作

卷一

十一

人膈乎一舟之人無不驚嘆爲神醫也病者見之暈絕予  
曰今後不憂死亡矣乃用人參麥冬當歸熟地滋陰之藥  
十劑又用健脾補氣之藥十劑調理而愈前後用萬年青  
不過一株使予不遵異人之教必不知其殺癆虫之神也  
然非主人信吾言亦不能奏功之神如此其虫數日尙活  
客有勸主人火煨以服之謂能復還從前血氣予曰不可  
主人狐疑不決予曰虫得人之靈氣以生於胸中安知不  
如螞蝗水蛭見水而再生乎主人聞之色怯予乃用火燒  
死而埋之江邊萬年青殺虫之驗如此而烏鬚之效可信  
矣



兩頭尖根亦麥冬色帶丹氣亦香。

味甘氣溫無毒入脾胃大腸之經最善降氣化食尤善化痞結癥瘕近人錯認鼠糞為是。不知是草木之藥生在隴石土人以此治小兒食積神效妙在攻堅又不耗氣。

柘木枝

即柞木也最消酒毒一缸佳釀只用一柘枝入之即變為水尤能開產門交骨同人參當歸川芎服下少刻即骨響而兒門大開兒隨之而下矣此物必須兒頭在產門邊始可用否則先開交骨又變生不測也柘木枝開產門交骨最神不須一時立開予親試而奏效者但服後斷須安眠。

太醫院作

卷一

十一

則骨開自易。三吳臨產之時每教產婦繞室而走。走則骨堅轉難開矣。非柞木之不效也。○或疑柘木既是開產門交骨神藥則交骨一開兒即易生。又何必問兒首之到門哉。不知難產之病非交骨之不開也。兒未轉身則兒頭斷不至門也。蓋生產而兒轉身而始產。兒不轉身斷不即產。而先開產門則風易入。風入不特母病於須臾而子亦必變生於意外。非生下有臍口之驚必生後有牽搐之苦。故必問兒首到門而後用。既慶生全又無後患。

蜀漆

常山之苗也。常山不可用。而苗則可取。味苦純陰。散火邪。

錯逆。破癥瘕。除痞結。積癘。辟蠱毒。鬼疰。久瘧。兼治欬逆。且調。○或問蜀漆即常山之苗。何以刪常山而取其苗耶。蓋常山性烈而功峻。雖取效甚速。而敗壞元氣亦最深。世人往往用常山治瘧。一劑即愈。而身體狼狽。將息半年。尚未還元。其不可輕用明矣。蜀漆雖其苗。不比根之猛烈。蓋苗發於春。其性輕揚。且得春氣之發生。散邪既速。而破氣亦輕。可借之以攻堅。不必慮其損內。所以取之也。

白頭翁

味苦氣溫可昇可降。陰中陽也。無毒。一云味甘苦有小毒者。非主溫瘧。陽狂寒熱。治癥瘕積聚。逐血愈金瘡。敗風煖腰膝。療血痢。疝腫。百節骨疼痛。赤毒之痢。所必用也。傷寒中之下痢。乃熱毒。芩連梔子不足以解。必用白頭翁。以化大腸之熱。而又不損脾氣。之陰逐瘀積。而留津液。實有奇功。若胃虛寒。不思食。及下痢完穀不化。寒濕。不由於濕毒。俱宜忌之。

牡丹皮

味辛苦。氣微寒。陰中微陽。無毒。種分赤白。性味卻同。入腎肝二經。兼入心包絡。涼骨蒸之熱。止吐血。衄血。嘔血。咯血。兼消瘀血。除癥瘕。堅定神志。更善調經。止驚悸。療癰腫。排膿。任痛亦臣。佐使之藥。而不可為君者也。仲景張公入之八。

太醫院作

卷一

十一



味丸中所以治消渴症也消渴本是熱症方中加桂附以火治火奇矣然此火乃相火而非君火相火者虛火亦陰火也實火可瀉虛火必須滋補陽火可以水折陰火必以火引地黃湯中既用熟地山藥補水以滋陰不用附桂以引火則火不歸源而渴終不可止但既用桂附以引火火歸於上焦而上焦餘熱何能頓清吾恐命門之火已歸於腎宮而心包之火仍炎於心位勢必餘焰猶存而渴仍不止也故方中又加丹皮調和心肝腎之際滋腎而清其肝中之木使木不助心包之火而丹皮又自能直入於臍中以涼其熱下火既安而上火亦靜火宅之中不成爲清涼

太醫院作

卷一

十四

之境乎此張公制方之神而亦丹皮之功奇也且丹皮在六味丸中更有奇義焉腎有補而無瀉用熟地山藥以補腎又何必用丹皮滋骨中之髓也若云瀉火則已有澤瀉矣若云健脾則已有茯苓矣若云滋精則已用山藥矣而不用丹皮所以佐五味之不足也補陰之藥過於寒則陰不能生而過於熱則陰亦不能生六味丸中不寒不熱全賴丹皮之力調和於心肝脾腎之中使骨中之髓溫和而後精閉於腎內火瀉於膀胱水濕化於小便肺氣清肅脾氣健旺而陰愈生矣○或問地骨皮治有汗之骨蒸丹皮治無汗之骨蒸子何畧而不談豈丹皮非治無汗之骨蒸

耶曰元素將二藥分有汗無汗爲治骨蒸之法不知其何所見據其論牡丹皮牡而不牝其色丹象離陽中之火能瀉似乎牡丹皮乃陽中之陰亦宜治有汗之骨蒸而不宜治無汗之骨蒸究之丹皮乃治骨蒸之聖藥原不必分有汗無汗也丹皮之解骨蒸者解骨中之髓熱也地骨皮之解骨蒸者解骨中之血熱也骨中不止髓髓之外必有血以養之骨中之髓熱必耗其骨中之血矣骨外之血熱必燥其骨中之髓矣故治骨蒸者須兼用二味不可以有汗無汗分也髓中有血斯亦何奇子曾見骨折者骨中流血與髓俱出非明驗乎獨地骨皮涼骨中之血丹皮涼骨中之

太醫院作

卷一

十五

也恐陽氣更微雖各藥亦有兼於陽者畢竟陰重而陽微也。不知他藥如茯苓澤瀉山萸熟地山藥之類入於羣陰之中。全忘乎其爲陽矣。惟丹皮雖在陰藥之中而陽之氣不絕。試將六味嗅之。丹皮之氣未嘗全消。不可以悟微陽之獨存。不爲羣陰所奪之明驗乎。惟丹皮於羣陰之中。獨全其微。且能使茯苓等味之陽氣不散。以助其生陰之速。故牡丹皮用之於地黃丸中。尤非無意也。○或問八味丸義。夫火有上下之分。下火非補不能歸。上火非涼不能息。補其在下之火。則火安而上不炎。涼其在上的火。則火靜



而下亦戢。然丹皮補腎水而不補腎火。似乎下火之炎上。不能使其歸於下也。不知丹皮雖不能補腎中之火。實能補腎中之水。補水之有餘。即能制火之不足。火有所制。自然不敢沸騰。然後用桂附引其下伏。則永藏於至陰之腎矣。丹皮又補腎以益心。而不能補腎以尅心者也。似乎上火趨下。不能使其靜於上。然丹皮雖不能補腎水以尅心。實能補腎水以益心也。益心氣之不足。即能制心氣之有餘。心有所養。自然常能寧定。然後用附桂導其上通。則暗交於至陰之心矣。○又問六味丸義。曰丹皮用之於六味丸中。豈獨涼骨中之髓。以生陰水哉。夫獨陰不生。獨陽不

長。六味湯中乃純陰之藥也。苟不用陰中微陽之藥。入於羣陰之內。雖以水滴火。似亦為陰虛者之所喜。然而孤陰無陽。僅能制火之有餘。不能生水之不足。丹皮雖亦是陰藥。入於腎經。但性帶微陽。入於六味丸。使陽氣通於陰之中。而性又微寒。但助陰以生水。而不助陽以動火。此張公立方之本意也。

大薊小薊

味苦氣涼無毒。入脾肺二經。破血止血甚奇。消腫安崩亦效。去毒亦神。但用於初起之血症。大獲奇功。而不能治久傷之血症也。性過於涼。非胃所喜。可以降火。而不可以

培土故耳。○或問。大小薊皆是止血聖藥。時急症。用鱗最佳。倘無鮮者。乾者亦可用乎。夫鮮者難得。勢必用乾。但須用水先煎取汗。然後煎補血止血生血之藥。同飲纔妙。不比鱗者搗汁即可用也。○或問。大小薊同是血分之品。畢竟何勝。曰小薊用一兩者。大薊必加五錢。其功用實未嘗殊也。第大薊止熱。而小薊則力不能勝。故遇熱症。不妨用大薊一二錢。使熱退而不動血耳。○或問。大小薊。北人以之治吐血多功。南人用之鮮效。何也。蓋二薊過於寒涼。北人秉性剛強。非患熱症。不易吐血。南人不必犯熱。即吐。故宜於北而不宜於南。然北人不因熱而吐血者。服之未

必相宜。南人偶因熱而致吐血者。服之未必不相宜也。

劉寄奴

味苦氣溫無毒。入心脾膀胱之經。下氣。止心腹急疼。下血消腫。解癰毒。滅湯火熱瘡。併治金瘡。本草諸書言其能卻產後餘痰。悞之甚者也。性善走。迅入膀胱。專能逐水。凡白濁之症。用數錢同車前。茯苓利水之藥服之。立時通快。其走而不守。可知。產後血氣大虧。即有瘀血。豈可用此迅逐之也。夫走而不守之藥。何以能止金瘡之血。蓋非能止血能逐血也。血欲出外。寄奴逐之。血不敢外出矣。此反治之道也。○或問。寄奴以治金瘡得名。而予謂其非。何也。夫寄



奴逐血以止血。與治金瘡之說。兩無妨也。然而以之治金瘡。未見捷效。以之治白濁。實有神功。吾疑當日治金瘡。或別有他藥。未可知也。

### 延胡索

味辛苦氣溫無毒。入脾肺二經。又入肝足厥陰。調月水。氣滯血凝。止產後血冲血暈。跌扑損傷。下血崩淋。心腹卒痛。小腸脹疼。皆能主治。乃氣血中佐使之品。可偶用。見長者也。產後亦宜少用。非曰用於補氣補血之內。便可肆然多用耳。或問延胡索乃婦人所當用。而子曰宜慎用者何也。延胡索破氣血之藥也。無氣之滯。無血之瘀。用之能安

本醫院作

卷一

十九

然無恙乎。用之於補氣補血之內。補血而不能救其破血之傷。補氣而不能救其破氣之損。全其補劑者也。

### 鬱金

味苦氣寒純陰無毒。入心肺肝三經。血家要藥。又能開鬱通滯氣。故治鬱需之。然而終不可輕用也。因其氣味寒涼。有損胃中生氣。鬱未必開。而胃氣先弱。殊失養生之道。至於破血止血。亦一時權宜之用。病去即已。而不可恃之為家常日用也。或問鬱金解鬱自然不宜多用。但入之補劑之內。不識可常服乎。夫鬱金開鬱全恃補劑。無補劑則鬱不能開。多補劑則鬱且使閉。故鬱金可暫用於補

之中而不可久用於補之內也。或問鬱金為血家要藥。而朱丹溪又有治血則悞之語。何也。夫鬱金乃入血分之氣藥。其治諸血症。正因血之上行。皆屬於內熱。火炎鬱金能降氣。氣降而火自降矣。況性又入血分。故能降下火氣。則血自安。經而不妄動。丹溪之論。惟真正陰虛火動。以致嘔血咳血。非關氣分之拂逆者。則宜忌之爾。

### 艾葉

味苦氣溫。陰中之陽。無毒。入脾腎肺三經。祛寒氣而逐濕。痺安疼痛。而煖關元。胎漏可止。胎動可寧。月經可調。子宮可孕。且灸經穴。可愈百病。不拘蘄艾野艾。

本醫院作

卷一

十九

### 地榆

味苦甘酸。氣微寒。陰中陽也。無毒。止婦人赤帶崩下。及月經不斷。卻小兒疳熱。止熱痢下。瘀血治腸風下血。愈金瘡。但治熱而不治寒。虛寒之人不可輕用地榆。涼血之品也。血熱病生。用之涼血。正得其宜。然血熱則動。動則必有散失之虞。血寒則又凝。凝則反有積滯之患。過用地榆。以涼血。則熱變為涼。而陰寒結於腸胃。將腹痛之症。生反致血崩下血。而不可止。猶以為地榆之少。更佐之以涼血之藥。勢必死亡而後已。或問地榆治大腸之血。實有奇功。新久皆可用之。否曰不可也。大腸有火。則新舊皆宜。無火則



新舊皆忌此言其常也前有火而後無火則前宜而後不宜久無火而暫有火則久忌而暫不忌此言其變也審常變而察可否豈特用一地榆為然哉○或問地榆涼大腸之血單用一味往往見功而合他藥無效何也蓋單用則功端而效速合用他藥如盡入大腸之經則調和於寒熱之間贊勦於氣血之內功既速成而身亦健倘其所用之藥非盡入於大腸經之味則彼此異宜烏能奏功乎可見用藥貴純而不貴雜不在單用與不單用也○或問地榆涼血何以能止血不知地榆亦能補血也倘徒涼血未必能驟止惟有兼補所以單用亦能成功耳

本醫院作

卷一

二十

泉耳實即蒼耳子

味苦甘氣溫。葉苦辛微寒。俱有小毒。善解大麻風之毒。餘病禁用。各本草稱其功效。皆不足信也。此物最利關節。凡邪物在臟府者。服之無不外出。大麻風之毒。正苦其留於臟中。必借以引出於皮毛。他病原非臟毒。何必借重。况泉耳子與葉散盡真氣。烏可輕服哉。若大麻風亦非畏散其氣。然受毒甚熾。有病則病受之。尚不至十分盡耗。故用之無妨。然亦必入之活血涼血之藥中始得。單用不可以取效也。○或問蒼耳子如治汗斑之去風。脚膝之去濕。未嘗無效。而子止言治大麻風。母乃太過。曰非也。蒼耳子實止

可治大麻風。而不可治他病。如汗斑細病也。何必用此。以過耗元氣。脚膝下病也。何必用此。昇散。舍可以用之藥。而求之不可用之草。迂矣。

茜草。

味苦氣寒。陰中微陽。無毒。入脾胃二經。止下血崩漏。治跌打損傷。散瘀血。女子經滯不行。婦人產後血暈。體黃成疽。皆能治之。但行血而不補血。宜同補氣之藥。以行血不宜同補血之藥。以散氣。各書言其能補虛熱。且治勞傷虛語也。○或問茜草色紅。何以止血。夫茜草本行血之藥。行血而反能止血者。引血之歸經。爾當血之逆行也。少拂其血

本醫院作

卷十

三十

而其勢更逆。茜草之色與血色相同。入之血中。與血相合。而同行。遂引之歸經。而相忘。其非類此治法之巧也。但既引入於各經。即當以補陰之藥繼之。則血安而不再沸。否則血症未有不再發者也。

夏枯草

味苦氣溫。曰寒者誤入。脾肺心三經。散痰核鼠瘻。尤通心氣。頭目之火可祛。胸膈之痞可降。人多棄之。夫肺氣為邪所壅。則清肅之令不行。而痰即結於胸膈之間。而不得散。倘早用夏枯草。同二陳湯煎服。何至痰核之生。心火炎上。則頭目腫痛。而痰即結於胸膈而成塊。早用夏枯草。本



於蒼連天花粉之內。何至頭虛目腫乎。蓋夏枯草直入心經以通其氣。而蒼連花粉之類。得以解炎上之火也。尤妙心火一平。引火下生脾土。則脾氣健旺而痰更消亡。鼠瘡何由而生乎。本草止言其破癥堅。消寒熱。祛濕痺。未深知此草者。

百部

味甘苦氣微溫而寒無毒。耑入肺經亦入脾胃。止肺熱咳嗽。上氣治傳尸骨蒸。殺寸白虵虫。洗衣除虱。燒湯洗牛馬身。虱不生。燒烟燻樹木。蛀虫即死。人家燒燼盡。逐蠨蠖。此物殺虫而不耗氣血。最有益於人。但其力甚微。用之不妨。

太醫院作

卷一

十一

冬也。然必於參苓芪朮歸芎同用。為佳。自壹錢始。可用至參肆錢。止既益肺胃脾之氣。又能殺虫。倘癆病有傳尸之虫。須用地骨沙參丹皮熟地山萸共用。為妙。○或問殺虫之藥。未有不耗氣血者。而百部何以獨異乎。夫百部厚非補劑。亦非攻藥。乃和解之藥。而性又殺虫。能入於虫之內。而虫不知其能殺也。百部不與虫相關。何至有氣血之耗哉。蓋百部味甘。虫性喜甘。投其所好。故殺之而不知。及至已食。虫之腸胃盡化為水矣。

百合

味甘氣平無毒。入肺脾心三經。安心益志。定驚悸狂叫之

邪。消浮腫痞滿之氣。止遍身疼痛。利大小便。辟鬼氣。時疫除咳逆。殺虫毒。治癰疽乳腫喉痺。又治傷寒壞症。兼能補中益氣。其物和平。有解紛之功。扶弱鋤強。祛邪助正。但氣味甚薄。重用則功倍。可為君主。而又可為佐使者也。用之可至一二兩。倘用之。安心益志。補中益氣。當與參朮同施。又不必多用也。○或問。百合能止喘。非也。但能消痞滿耳。喘生於痞滿。痞滿消而喘脹除。故言痞滿而治喘在其中矣。○或問。傷寒症中有百合病。特用百合為湯治之。而于何以不言耶。曰。百病即將成之壞症也。壞症何以用百合。正取其氣味之和平。解各經之紛紜。即定各經之變亂也。

太醫院作

卷一

十一

旋覆花

味鹹甘氣溫無毒。一云冷利。有小毒。候也。入心肝大小腸。治頭風明目。逐水濕。通便去心滿。噫氣宿堅。消胸結痰涎。定驚慳。止寒熱。有旋轉乾坤之力。凡氣逆者。可使之重安。但止可一用。虛弱之人。尤不宜輕施。○或問。旋覆花治氣甚神。為傷寒要藥。不識可於傷寒外。而亦治之乎。夫氣逆之症。不止傷寒。旋覆花之治氣逆。尤於傷寒之外。見奇。但傷寒氣逆。不必加入人參。而雜症門中之氣逆。非人參不能奏功。必須共用耳。得代赭石。則能收旋轉之功。○或問。旋覆花是走散之藥乎。曰。非走氣。善轉氣也。故氣逆者得



之而順氣順者反用之而散乎

大黃

味苦氣大寒陰中之陰降也無毒入胃與大腸然有佐使各經皆能達其性甚速走而不守善蕩滌滯積滯調中化食通利水穀推陳致新導瘀血滾痰涎破癥結散堅聚止疼痛敗癰疽熱毒消腫脹俱各如神欲其上昇須加酒製欲其下行須入芒硝欲其速馳生用為佳欲其平調熟煎最妙欲其少留用甘草以緩有勇往直前之迅利推堅蕩積之神功真安定莫亂之品祛邪救死之劑也但必看症甚清而後用之效否則殺人於指睫也夫大黃乃君王之藥

太醫院作

卷一

三五

故號將軍然無參贊之賢不勦撫並也亦勇而不仁所以承氣湯中必加人參當歸以助之其他用之者未有不益以補氣補血之藥也然補氣之藥未可重加而補血之藥斷宜大用蓋腸胃燥結而後痰滯不行徒用大黃以祛除而腸中干涸無水以通舟楫大黃雖勇豈能蕩陸地之舟哉故凡有閉結必多用補劑使之出陳敗痰以致新也至於補氣之藥似乎可以不用也必得氣而易生况用大黃以祛除未免損傷腸胃之氣先用參芪以補之氣既大傷且助大黃之力易於推送邪去而正又不傷不必已下之後再去挽回也但氣可以少用者恐過助其氣以

固腸胃則大黃有掣肘之虞然氣怯虛弱之人當大黃必用之時萬不可執可用之說減去參芪又有氣脫之慮總之用補氣者防其氣脫用補血者防其亡陰臨症察之可也○或疑邪盛者宜瀉或用大黃至五六錢不瀉者又奈之何曰用大黃不可拘泥也邪輕者少用猶須防其更變邪重者多用亦宜預為圖維制之得宜何憂重用然少則可以徐加多則難以收拾故邪重者不妨由少以增多斷不可嫌少而驟多也○或問大黃用之於承氣湯中若少差錯下喉即亡何利而用之乎夫承氣湯乃奪命之藥也不善用之即喪命矣非大黃之過也亦知其功乎當少腹

太醫院作

卷一

三五

之鞭痛也求生不得求死不得一用大黃瀉之苦楚之境忽易為快樂之場不特腹中安然而身軀手足盡解冤熱倘用芒硝厚朴枳實而不用大黃未必能如是之功速而效神也○或疑大黃功多而過亦多終不敢信為奪命之藥而輕用之不知用大黃治至急之症也緩症可以遲用而急症斷不宜遲凡邪入下焦而上焦喘滿中焦痞悶者斷宜速下倘手按之痛甚而不可按者急下無疑庶幾可以奪命否則氣逆而死矣胡可慮其亡陰之過而不收其救陽之功哉至於亡陰乃悞下之過非宜下之過也宜下而不下與不宜下而下過正相同倘虞悞下難救先用補



劑或投而爲佐使自無悞下之愆卽悞下而亦無難救之禍矣○或疑大黃亦斬關奪命之將何以又不宜用人參芎用之者絕少蓋用大黃之症多是下行而不上行上行之症邪多變遷不定下行之症邪有趨散之無憂用大黃以逐邪所以止加當歸以助其勢而不用人參以防其機也○或疑大黃逐瘀而氣弱之人往往隨下輟亡獨不可用人參以扶其氣乎曰吾前言大黃未嘗不宜人參者正言氣弱之人也邪在大腸之中結燥屎而作痛非大黃之猛利何以迅速其邪而兼去其燥屎乎倘其人虛弱似宜和緩然邪已下趨大腸和其中焦而下焦更爲急迫其痛

本草院作

卷一

二十七

必甚勢必下之爲快然下之而氣亦隨下而俱脫也苟不用人參以急補其氣則氣脫又何救乎與其下之氣脫而後救之以人參何不先用人參於大黃之中未下而先防其脫乎况人參大黃同用則人參助大黃以奏功大黃亦得人參而緩力但去其燥屎之邪而不崩其虛弱之氣是兩用之而得宜也○或又問人參用於大黃之中萬一補任其邪而燥屎不得下不因用人參而悞乎夫大黃走而不守人參安得留之况邪又不在上中二焦而在下焦之大腸邪食在大腸原宜直下用大黃者不過順以推之而非逆以提之也順推而用人參又安得變順而轉爲逆乎

故人參用之於大黃之中萬無補任其邪之禍也○或問大黃性猛過於迅速似乎熟用尚非所宜何以古人尚生夫大黃過煮則氣味全散攻邪不急有用而化爲無用矣大黃之妙全在生用爲佳將羣藥煎成再投大黃畧煎一沸卽服正取其迅速也

連翹

味苦氣平微寒輕清而浮昇也陽也無毒入少陰心經手足少陽陽明瀉心中客熱脾胃濕熱殊效去癰毒寸白虻疳瘡科攸賴通月經下五淋散諸經血凝氣聚但可佐使非君臣主藥可用之以攻邪不可恃之以補正亦可有可

本草院作

卷一

二十七

之品也○或問連翹爲外科要藥是亦藥中之甘草也子以爲可有可無何也連翹實不足重輕也敗毒必用甘草化毒須用金銀花消毒必用礬石消毒必加用芩連梔子殺毒必加用大黃無一可勞連翹但有之以爲佐使則攻邪有力爾

射乾射音夜

味苦氣平微溫陰中陽也無毒入肺肝脾三經散結氣平癰毒逐瘀血通經水止喉痺氣痛祛口熱臭穢化濕痰濕熱平風邪作喘殊效仍治胸滿氣脹咳嗽氣結治外感風火濕熱痰症可以爲君但可暫用而不可久用久用止可



為位使。○或問射乾治外感痰喘。喉中作水雜聲者。必用射乾湯治之。是射乾為必用之需明矣。但云可暫而不可久者何也。夫喘症未有不傷氣者。肺氣為邪之所傷。風痰隨挾之而上冲。射乾入肺而能散氣中之結。故風痰遇之而消。但有結則散結。無結則散氣。肺氣前為風痰所傷。後為射乾所損。勢必實喘而變為虛喘矣。世人不悟其故。以為從前射乾之能定喘也。更用射乾治之。不益傷肺氣乎。此所以可暫而不可久也。

苦參

味苦氣寒。沉也。純陰無毒。入心肝腎大腸之經。治腸風下

本醫院作

卷一

二十九

血。熱痢刮痛難當。療狂言。致心燥結胸垂死。赤癩者。脫者。風有功。黃疸遺溺者。逐水立效。掃遍身癢疹。止卒暴心。殺疝虫。破癆瘵。散結氣。明目止淚。解渴生津。利九竅。通大便。第過於迅利。宜少用為佐使。至稱益腎。安五臟。定志。不可信之詞也。沉寒敗腎。必有五更滯利之病。苦寒瀉腎。必有少腹作痛之病。安得為益腎乎。

牽牛

味辛而苦氣寒有毒。雖有黑白二種。而功用則一。入脾與大小腸。兼通膀胱。除壅滯。氣急及疰毒。蠱毒。利大小便。難並。脚滿水腫。極驗。但迅利之極。最耗人元氣。不可輕用。夫

牽牛利下焦之濕。於血中瀉水。極為相宜。不能瀉上焦之濕。於氣中瀉水。未有不損元氣者也。東垣辨之。至明似無容再悉。但未論及中焦也。中焦居於血氣之中。牽牛既利血中之水。安在中焦不可半利其血中之水乎。水濕乃邪也。牽牛既能利水。豈分氣血。但水從下受。凡濕從下受者。乃外來之水。邪非內傷之水。邪也。牽牛止能瀉外來之水。而不能瀉內傷之濕。上焦之水腫。乃氣虛不能化水。故水入之。而作脹。久則與水腫無異。故用牽牛。往往更甚。下焦之水腫。若是氣虛用牽牛。迅逐亦每無功。與上焦正復相。同。惟真正水邪用牽牛。利之始效。驗如响。可見牽牛止可

本醫院作

卷一

二十九

治外來之水。而不可治內傷之濕也。明矣。非止治血中之水。而不止。治氣中之水也。然則外來之水。與內傷之水。何以辨之。亦辨之皮肉而已。外邪之水。手按皮肉。必然如泥。內傷之水。手按皮肉。必隨按隨起。即或按之不起。必不如泥。而可團捻也。按之或起。或不起者。又有分別。按之即起者。氣虛而猶有命門之火也。按之久而不起者。氣虛極而並少命門之火矣。按之如泥者。必用牽牛。以瀉水。按之不如泥。而或起。或不起者。必須補腎。中先天之氣。而又加健脾開胃。以益後天之氣。始能奏功。倘亦用牽牛。豈特耗氣而已。有隨水而隨亡者矣。然牽牛治外來之水。又各有異



夫外來之水有從上而外入者有從中而外入者有從下而外入者乃從脚而入也從中而外入者從腰臍而入者從脚入者其脚先腫從腰臍入者其腰重而臍腫人難識也水腫不分腰臍與脚而概以牽牛瀉水之濕母怪其有效有不效也然則用牽牛之法又何可不分別之乎治水從脚入者用牽牛其遂以消之水從腰臍入者用牽牛於白朮之中一劑而腰重除再劑而臍腫平三劑而股臍俱利矣

**澤蘭**生於楚地無花葉似蘭根則死如蘭也生於水澤故名

味苦其曰辛悞氣微溫無毒入肝脾二經理胎產消身面

本草院作

卷一

三十一

四肢浮腫破宿血去癥瘕行瘀血療撲損散頭風目痛追癰腫瘡膿長肉生肌利關節女科佳品然亦佐使之味本草稱其能治百病未可為訓○或問澤蘭每用之婦人而不用於男子豈亦有說乎夫男女之病本無分別而藥味又何須分惟是女子善懷如不得志則抑鬱無聊之氣即不能解而經血不行行經作痛千般怪病從此生焉澤蘭氣味和平又善於解鬱尤宜於婦人故為婦科妙藥耳

**葶藶**

味苦其氣平無毒俗呼為土茯苓入肝腎二經善治痺症祛風寒濕腰背冷痛止筋骨掣疼縮小便明目逐關節人

結能消楊梅瘡敗毒祛邪不傷元氣但功用甚緩不可治急症近人以之治輕粉結毒正取其緩消而不傷元氣也單用亦無效惟用於參苓芪朮麥冬熟地山茱元參地骨沙參補氣血之藥中以葶藶數兩先煮湯煎藥不須十劑而輕粉楊梅之毒皆消散矣此物有五名一名葶藶一名契拔一名冷飯塊一名岐良一名土茯苓生於蜀中曰葶藶生於他處者隨俗名之大約蜀產者第一他處用一兩者川產只須五錢故古人取之

**菝葜**

味苦氣寒有小毒一云去熱無毒者非入腎療暴中風邪

本草院作

卷一

三十一

口眼喎斜治久滲濕痺腰脚疼痛主熱風煩滿然散人真氣最不宜服不宜用而茲編載之者以腎經之藥品最少腎犯風邪濕氣又最難治姑存之以祛腎中風濕之病耳而近人每多用之且稱其能烏鬚黑髮追風逐濕此真殺人語也余客閩有一貴人卒然中風切其脈絕無浮象甚細微欲絕余曰此真氣虛絕將脫之症急用參芪歸朮地山萸麥冬五味之藥大劑投之一劑而神思清再劑而語音出予咎其平日之縱慾也貴人曰已絕慾數年矣尚恐欠健日服補劑病乃中風而先生絕不治風竟用大補氣血填精益髓之品此予所不解也予問所用是何補藥曰



客有勸服菴菴丸者服之已一年矣予曰是也菴菴耗人真氣不可常服貴人曰余服之不見效心竊疑之乃恍然大悟盡棄瓶中餘丸遵予方而全愈此吾之所親見者也總之菴菴在人善用之耳善用之若何如中風之症必問其腰間素有水濕之症否有之又必問其腎囊之乾濕若何腎中有風其人必腰痛而重腎中有濕其人必囊破而痒即用菴菴亦必與人參白朮大劑共用至於濕痺腰脚痠疼之症又必加入薏仁茯苓黃芪芡實同施乃得萬全也○或問菴菴為舉世所尚而吾子何棄之曰菴菴未嘗無功余慮人悞認補味而常用之耳防已可祛腎中之風

太醫院作

卷一

三

濕存防已何必復取菴菴正以功用勝於防已其耗散精血亦遜於防已防已治腎內之風濕止可一用以出奇若菴菴則不妨再用但不可久用爾故并存之

海藻

味苦鹹氣寒無毒云有毒者非反甘草入脾治項間癭癧頸上癭囊利水道通癰閉成淋瀉水氣除脹滿作腫辟百邪鬼魅止偏墜疝瘕消堅硬之病蓋鹹能軟堅也單用未能取效隨所生之病加引經之品則無堅不散矣○子昔遊燕趙遇中表之子談及伊母生嬰子用海藻五錢茯苓五錢半夏一錢白朮五錢甘草一錢陳皮五分白芥子

二錢桔梗二錢水煎服四劑而癭減半再服四劑而全消治癭之驗如此其他攻堅不可信乎

甘遂

味苦甘氣大寒有毒反甘草入胃脾膀胱大小便五經破癥堅積聚如神退面目浮腫祛胃中水結尤能利水逐水濕功緩牽牛逐水濕功速二味相配則遲速得宜矣然甘遂亦不可輕用也雖能利真濕之病不能利假濕之病水自下而侵上者濕之真者也水自上而侵下者濕之假者也真濕可用甘遂以開其水道假濕不可用甘遂以決其上遊真濕為水邪之實假濕乃元氣之虛虛而用實治之

太醫院作

卷一

三

法不犯虛虛之戒乎○或問牽牛甘遂仲景公合而成方以治水腫鼓脹者神效無比但牽牛利水其功甚捷何必又用甘遂以牽其肘耶曰此正用藥之神也牽牛性迅正恐太猛瀉水太急肢體皮毛之內頭面手足之間未必如腸胃脾內之易於祛逐加入甘遂之迂緩則寬猛相濟緩急得宜在上之水既易於分消而在下之水又無難於迅決於是肢體皮毛頭面手足之水不能少留盡從膀胱而出即脾胃大小腸內之水亦無不從大小便而罄下矣倘止用牽牛則過於急迫未免下焦乾枯而上焦喘滿反成不可救援之病倘止用甘遂則過於迂徐未免上焦寬快



而下焦阻塞。又成不可收拾之病。所以合而成方。既收其功。又無其害也。○或問牽牛其遂合而成功。吾子止言其利。上下二焦未及中焦。得毋二味合用不利於中焦乎。曰。合用而利。上下焦者。正所以顧中焦也。下焦阻塞。水必返於中焦。而成壅閉矣。上焦喘滿。水必流於中焦。而成痞脹矣。今二者合用。則上下二焦均利。而中焦有不安然者乎。或問筆峯藥典載治轉脬用其遂末一錢。猪苓湯調下。立通。可為訓乎。曰。不可。轉脬多由於火。而其遂大寒。滯之似乎相宜。不知轉脬之火。乃腎中之火。不通於膀胱。而膀胱虛火。遏抑不通。非脬之真轉也。真轉則立死矣。脬音拋。膀胱也。

本醫院作

卷一

三五

### 白芨

味苦辛氣平微寒。陽中之陰。入肺經。功端收斂。亦能止血。敗疽潰瘍。死肌腐肉。皆能去之。敷山根止衄血。塗疥癬殺虫。人皆用之外治。殊不知其內治更神。用之以止血者。非外治也。將白芨研末。調入於人參。歸。芎。黃。芪之內。一同吞服。其止血實神。夫吐血未有不傷胃者也。胃傷則血不藏。而上吐矣。然胃中原無血也。血在胃之外。傷胃則胃不能障血。而血入於胃。胃不藏而上吐。白芨善收斂。同參。芪。歸。芎。直入胃中。將胃中之竅斂塞。竅閉則血從何來。此血之所以能止也。况白芨又不治胃中之血。凡有空隙。皆能補。

塞。烏可徒借外治而不亟用以內治乎。○或問白芨能填肺中之損。果有之乎。曰。予見野史載云。一賊受刑時。自云我服白芨散五年。得以再生。不意又死於此。人問其方。賊云。我過雲遊道士。自稱越人。傳我一方。用白芨一觔。人參一兩。麥冬半觔。研末。每日饑服三錢。吐血症全愈。然曾戒我云。我救汝命。汝當改過。否則必死於刑。不意今死於此。悔不聽道士之言也。今傳方於世。以不沒其恩。野史所載如此。方用麥冬為佐。以養肺。人參為使。以益氣。則白芨填補肺中之傷。自易奏功。所謂越人意。即扁鵲公之化身耶。

### 白附子

本醫院作

卷一

三五

味苦辛氣溫純陽無毒。云有小毒者非。善行諸氣之藥。可恃之為舟楫者也。用於人參之中。可開中風之失音。用於茯苓。薏仁之中。可去寒濕之痺症。用於當歸。川芎之中。可通枯血之經脈。用於大黃之中。可以去滯而逐瘀。近人止用之外治。以滅癩。下治以收囊濕。為可惜也。但其性甚燥。凡氣血枯槁。雖有風似不可用。即痰涎壅塞。若係有火之症。亦不宜。

### 王不留行

味苦甘氣平。陽中之陰無毒。主金瘡。止血逐痛。催產調經。除風痺。風症內寒。消乳癰。背癰。下乳。止衄。祛煩。尤利小便。



乃利藥也。其性甚急。下行而不上行者。凡病逆而上冲者。用之可降。可恃之以作臣使之用。亦不可久用。○或問。王不留行。止可下乳。是上亦可行之物也。不知乳不能下而下之。畢竟是下行。而非上行也。上中焦有可下者。皆可下通。非下行於下焦。而不上行於上焦也。

蒲公英

味苦。氣平。無毒。入陽明太陰。潰堅腫。消結核。解食毒。散滯氣。至賤而有大功。陽明之症。解毒燎原。用白虎湯以瀉火。未免大傷胃氣。蓋胃中之火盛。由於胃中之土衰也。瀉火而土愈衰矣。故用白虎湯以瀉胃火。乃一時之權宜。不可

醫院作

卷一

三七

情之為經久也。蒲公英亦瀉胃火之藥。但其氣甚平。既能瀉火。又不損土。可以久服無礙。凡係陽明之火起者。俱可大劑服之。火退而胃氣自生。試看北方婦女。當饑饉之時。三五成羣。採蒲公英以充食。而人不傷者。正因其瀉火以生土也。夫饑饉之人。未有不胃火沸騰者。用之實有相宜。不可以悟蒲公英之有益而無損乎。但其瀉火之力甚微。須多用一兩。少亦五六錢。始可散邪輔正耳。○或問。蒲公英可以煎膏否。曰。煎膏尤勝於生用也。其法每次須百觔。十次煮完。俱取清汁。入於大鍋內。再煎至濃汁。然後取入砂瓶內。盛之。再用重湯煮。似其汁如蜜。將汁傾在盆內。用

牛皮膏化開之。攪勻為膏。晒之自乾。大約濃汁一觔。入牛皮膏一兩。便可成膏而切片矣。存之藥籠中。以治瘡毒。火毒最妙。凡前藥內該用草一兩者。止用膏一二錢。無鮮草可用。乾草不必百觔。三十觔即足。○或問。蒲公英止可治瘡毒。而予謂可瀉火。豈瀉火即所以治瘡毒乎。曰。瘡毒雖多成於火。而火症不盡生瘡。癰。蒲公英能消瘡毒。而又善消火。故可兩用之。○或問。蒲公英止瀉陽明之火。不識各經之火。亦可盡消之乎。曰。火之最烈者。無過陽明。陽明之火降。而各經餘火無不盡消。蒲公英雖非各經之藥。而各經之火。見之而盡伏。即謂其能瀉各經之火。亦無不可。

醫院作

卷一

三七

○或問。蒲公英與金銀花。同是消癰化瘍之物。畢竟誰勝。曰。蒲公英止入陽明太陰之二經。而金銀花則無經不入。然金銀花得蒲公英。而其功更大。金銀花補多於攻。此則攻多於補也。○或問。圖經載治惡刺。及狐尿刺。摘蒲公英根莖白汁塗之。立瘥。果有之乎。曰。此孫真人之言也。但予見取蒲公英之汁。以塗瘡口上。更用其根葉一兩煎湯。內外合治。更易收功。狐尿刺乃狐所傷。亦用莖汁塗之。而更服湯為妙爾。

旱蓮草 一名鯉腸

味甘。酸。氣平。無毒。入腎。能烏髮。止赤痢。治火瘡。雖能烏



鬚然不與補腎之藥同施。未見速效。煎膏染髮。亦必同  
倍子明。替為佳。夫鬚髮之皂白也。固由於腎水之乾燥。亦  
由於任督之空虛。任督之脈。上通於口唇之間。下入於腰  
臍之內。腎虛而任督未虛者。老年髮白而鬚不白。中年髮  
未白而鬚先白。此任督之虛也。欲變白為黑。必補任督而  
更補腎也。然仍用補腎以生任督。任督原通於腎。故補腎  
而任督之氣自生。早蓮止能入腎。而不能入任督。又何能  
上通口唇哉。所以必宜與補腎之藥同施。方有濟耳。早蓮  
草性寒。而任督則喜溫而不喜寒。故清腎中之火。以解其  
焦枯而不能煥任督之髓。以滋其潤澤也。

大醫院作

卷一

三九

燈心草

味甘氣寒無毒入心小腸膀胱經通陰竅利小便除癰閉  
成淋消水濕作腫止可用以引經并非佐使之藥。○或問  
燈心草能除心熱否。曰燈心能通心而入小腸。心與小腸  
為表裏。既通水道則小便無壅滯之苦。小腸既通利而心  
中之熱隨之。下行入於膀胱。從前陰而出矣。其實燈心草  
不能除心中之熱也。

山茨菇根

味辛苦有小毒消癰疽無名疔毒散癰疹惡瘡蛇蟻齒傷  
治之並效。玉樞丹中為君。可治慳病。大約慳病多起於痰。

然毒之未成者為痰而痰之已結者為毒。山茨菇消痰之  
聖藥。治痰而慳病自除也。

貫眾

味苦氣微寒有小毒入陽明胃經亦入心入脈祛諸毒理  
金鎗惡毒殺三虫去寸白虻虫仍除頭風更破癥瘕尤祛  
時氣亦止心疼有毒而能祛毒毒未至可以預防已至可  
以善解已成可以速祛惟毒來之重單用一味則力薄勢  
綿必佐以攻毒之藥乃易成功耳。人家水缸內置貫眾一  
枝永無疫癘之侵。然須三月一換為妙。否則味散無益。

山豆根

大醫院作

卷一

三九

味苦氣寒無毒入肺經止咽喉腫痛亦治蛇傷虫咬然止  
治肺經火邪止喉痛實神故治實火之邪則可治虛火之  
邪則不可也。夫虛實何以辨之。得於外感者為實火實火  
者邪火之實也。得於內傷者為虛火虛火者相火之虛也。  
二火同入於肺經而虛實各異實火宜瀉用山豆根瀉之  
苦寒正折之也。虛火宜補亦用山豆根苦寒以瀉其火。則  
火且日甚。壅塞於咽喉而不得消。必須用桂附甘溫之藥  
以引火歸源下熱而上熱自消也。

羊躑躅

味辛氣溫有大毒入脾經主風濕藏於肌肉之裡澱澱痺



麻治賊風在皮膚之中。淫淫掣痛。鬼疰。蠱毒。瘰癧。惡毒。並能祛之。必外邪。艱於外。越者始可。偶用以出奇。近人將此物炒黃為丸。以治折傷。亦建奇功。然亦止可用至三分。重傷者斷不可出一錢之外。或問羊躑躅乃迷心之藥。何以取之治病。曰無病之人服之則迷心。有病之人服之則去痰。此反用以出奇。勝於正用之平庸也。

淫羊藿 一名仙靈脾

味辛氣溫無毒。用不必羊脂炒。亦不必去刺。入命門。治男子絕陽不興。女人絕陽不產。卻老景昏耄。除中年健忘。益腎堅筋。增力強志。補命門而又不大熱。勝於肉桂之功。近

本草作

卷十

四十

人未知也。夫男女雖分陰陽。而五臟七腑。正各相同。男子命門寒則陽不舉。女子命門寒則陽不納。非男子絕陽不能生。女子絕陽尚可產也。本草言女子純陰不產者。誤耳。淫羊藿補陽而不補陰。取其補男女之陽。則彼此之化生不息。陰中有陽。則男子精熱而能施。女子亦精熱而能受。倘謂補其絕陰。則純陰無陽。何以生育。此藥中年以後之人。正可朝夕吞服。庶幾無子者可以有子。而本草又戒人服有損。想因命門有火而言之也。果爾。初服即不相宜矣。○或問補命門火者。宜於男子而不宜於婦人。婦人火動。又安可救乎。夫婦人火盛者。非命門之火旺。乃命門之火

衰。無以安龍雷之火。火必越出於肝中。以助肝木之旺。旺則慾火之心動矣。木能生火。又何制哉。往往有思男子而不可得者。治法瀉肝木之火。乃一時之權宜也。肝木既平。仍宜補命門之火。引龍雷而下安於腎宮。而火無浮動之虞。可見婦人亦必補命門也。安在淫羊藿之不宜於婦人哉。況婦人用之。又不止溫補命門。尤定小腹之痛。去陰門之癢。煖子宮之寒。止白帶之濕。熬膏法。用淫羊藿五觔。畧揉碎。以滾水泡缸內二日。大鍋煮汁。至濃者先取起。又添水煎。以色淡為度。去渣。將濃汁再煎如糊。乃用錫鍋盛之。蒸煮如厚糊。少投鹿角膠。取其粘也。候冷。切塊晒之。大

本草作

卷十

三

湯劑丸藥中俱佳



熟地

味甘性溫沉也。陰中之陽無毒入肝腎二經。生血益精。長骨中腦中之髓。真陰之氣非此不生。虛火之焰藉此不降。洵奪命之神品。延齡之妙味也。夫腎有補而無瀉。是腎必宜補矣。然補腎之藥。山茱牛膝杜仲北五味之外。舍熟地。又用何藥哉。况山萸牛膝不可為君。而杜仲性又過溫。可以補腎火之衰。而不可補腎水之乏。此熟地之必宜用也。熟地君藥。可由一兩用至八兩。蓋補陽之藥。與補陰之藥。用之實有不同。補陽之藥。可少用以奏功。而補陰之藥。必多用以取效。以陽主升而陰主降。陽升少用陽藥。而氣易

木醫院作

卷二

上騰。陰降少用陰藥。而味難下達。熟地至陰之藥。尤與他陰藥有殊。非多用之。何以取勝。或謂熟地至陰之藥。但其性甚滯。多用之而膩膈生痰。萬一助痰以生喘。亦甚可危也。此正不知熟地之功力者。夫熟地豈特不生痰。且能消痰。豈特不滯氣。且善行氣。顧人用之何如耳。夫痰有五臟之異。痰出脾肺者。用熟地則助其濕。似乎不宜。倘痰出於肝腎者。舍熟地又何以逐之耶。故人有吐痰水者。用二陳消痰化痰之藥。百無成功。乃服八味湯而痰氣之汹涌者。傾刻即定。非心肝腎之痰。用熟地之明驗哉。乃更朝夕之間。所吐皆白沫。日輕而夜重。甚之卧不能倒。用六味湯大

中

加熟地山萸。一連數劑。而痰即大減。再服數十劑。白沫盡除。而卧亦甚安。又非熟地消痰之明驗乎。熟地消痰而不生痰。又何疑哉。至於氣之滯也。服地黃湯而消痰於傾刻。猶謂氣之不行也可乎。人生飲食。脾胃之氣行。水穀入腹。不變痰而變精。惟其脾胃之虛也。水穀入腹。不化精而化痰矣。用地黃湯而痰消者。往往多能健飯。是熟地乃開胃之聖品也。其能開胃者何。胃為腎之關。腎水旺而胃中之精液自潤。故腎氣足而胃氣亦足。腎氣升而胃氣亦升。然則熟地行氣而非滯氣。不又可共信哉。氣行痰消。烏能作喘。尤所不必疑矣。或問。熟地既是君藥。可單用一味以

木醫院作

卷二

奏功否。夫熟地雖是君藥。不可獨用以取勝。蓋陽藥可以奇用。而陰藥必偶用也。况熟地乃至陰之品。性又至純。非佐之偏勝之藥。斷斷不能成功。此四物湯補血。必益之當歸白芍川芎。推之而與人參同用。可以補心腎之既濟。與白朮同用。可以補脾腎之有虧。與麥冬五味同用。可以滋肺腎之將枯。與白芍同用。可以益肝腎之將絕。與肉桂同用。可以助命門之火衰。與棗仁同用。可以安膈中之火沸。與元參同用。可以瀉陽明之煩。然必用二兩為君。而如所佐之味。或五錢。或八錢。自易取勝。倘熟地少用。力亦不全。又何以取勝哉。內惟肉桂止可用至一錢。不可用至三錢。



之外。餘則熟地多用無忌也。或問。產前必用熟地以補血。不知產後亦可重用否。曰。產後正宜重用也。產婦血大虧。不用熟地以生新血。用何藥乎。雖佛手散。乃產後聖藥。然能加入熟地。則生血尤奇。凡產後血暈諸病。與人參當歸並用。必立殊功。不特產後臍腹急痛者。始可用之。夫腎中元氣。為後天之祖。熟地稟先天之氣以生之。用熟地以助後天。非泛論也。或問。熟地膩膈生痰。世人以薑汁砂仁製之可乎。夫熟地何嘗膩膈也。熟地味甘而性溫。味甘為脾胃所喜。性溫為脾胃所宜。脾胃既不相忤。又何所忌而膩膈乎。况熟地乃陰分之藥。不畱胃中。即畱腎中。胃為

太醫院作

卷下

三

味以助其成功。非用之以製其手足也。或問。熟地既下膩膈。何以生痰。曰。熟地實消痰聖藥。凡痰之生。起於腎氣之虛。而痰之成也。因於胃氣之弱。腎氣不虛。則胃氣亦不弱。腎不虛。則痰不生。胃不弱。則痰無由成。然則欲痰之不成。必須補腎。而欲痰之不生。必須補胃。腎氣足而胃氣亦足。腎無痰。而胃亦無痰。熟地雖是補腎之藥。實亦補胃之藥也。胃中津液。原本於腎。補腎以生胃中之津液。是真水升於胃矣。真水升。則邪水自去。積滯化而痰涎消矣。何謂其膩膈而生痰乎。或問。熟地補腎中之水。又何必用山藥。山藥以相佐。蓋腎水非得酸不能生。山藥味酸。而性又溫。佐熟地實有水乳之合。然味過於酸。非得熟地之甘溫。亦不能獨生腎水也。或問。熟地於八味丸中。何獨為君。蓋八味補腎中之火也。然火不可以獨補。須於水中補之。則補水之藥。宜為君矣。方中諸藥。惟熟地乃補水。故以之為君。有君則有臣。而山藥山藥以佐之。有臣則有佐使。而丹皮茯苓澤瀉從之。至於桂附。反似賓客。蓋桂附欲補火。而無能自主。不得不讓熟地為君。補水以救火也。或問。熟地可獨用以治病乎。曰。凡遇心腎不交之病。只須熟地二兩。煎湯餽服。而心腎交於暗曉。人以為熟地乃腎經之藥。不知能上通於心也。夫心腎不交之病。多是心火太

太醫院作

卷下

四



過。而腎水大虧也。用熟地以滋腎中之枯乾。腎得水之滋而腎之津。即上濟於心。心得腎之濟。而心之氣又下交於腎。又何黃連肉桂之多事哉。然單用止可偶爾出奇。必輔以茯神山藥。佐以山萸棗仁。始可久用成功也。○或問熟地宜多用以奏功。亦宜少用以取效乎。曰宜多。不宜少也。然要在得宜。用之於腎水大虧之日。多尤覺少。用之於脾土大崩之時。少尤覺多。用之於腎火沸騰之病。用多而殊覺欠其多。用之於胃土喘脹之症。用少而殊憎其少。全在用之得宜。而多與少不必計也。○或問熟地膩滯補陰。過多終有相礙。未可單用一味以取勝。曰然。如治心腎之虧。

本醫院作

卷二

五

也。加入龍眼肉。如肝腎之虧也。加入白芍。如肺腎之虧也。加入麥冬。脾腎之虧也。加入人參或加白芍。既無膩膈。更多捷效。是在人之權變耳。○或疑腎虛者宜用熟地以陰補陰也。何以補胃者亦用之。補胆者亦用之耶。此故古人權宜之法。亦至當之法也。夫胃為腎之關門。腎虛則胃亦虛。補腎正所以補胃也。胆雖附於肝。而胆之汁。必得腎液滲入。始無枯涸之憂。腎虛則胆亦虛。補腎正所以補胆也。倘見胃之虛而徒用補胃之藥。則香燥之品。愈燥其腎水之乾。見胆之虛而止用補胆之味。則酸澁之劑。愈耗其腎水之渴。腎水既虛。而胃胆愈弱。惟用熟地以補腎。而胃與

胆取給於腎而有餘。自燥者不燥。枯者不枯。誰謂陽症不宜補陰哉。○或疑熟地主陰之藥。多用以滋腎宜也。何以至陽之病。古人亦用奏效。豈熟地亦陽分藥乎。非也。非陽分藥。而偏用以治陽症者。陽得陰而平也。陽非陰不伏。用熟地以攝至陽之氣。則水火升降。陽陰有既濟之美矣。○或疑熟地滋陰而不能開胃。非也。胃為腎之關門。腎中枯槁。全藉胃之關門。搬運水穀。以濟其困乏。豈有腎中所喜之物。而胃反拒絕之理。况腎虛無水。則胃中無非火氣。亦望真陰之水以救乾涸。然則熟地正胃之所喜。不獨腎也。安有所喜者投之而不急開關以延入者乎。所以腎虛

本醫院作

卷二

六

之人。必用熟地以開胃。至於腎水不虧。胃中無火。一旦遽用之。未免少加脹悶。是不善用熟地。誰謂熟地非開胃之物哉。

生地

味苦其氣寒。沉陰也。入手少陰及手太陰。涼頭面之火。清肺肝之熱。亦君藥也。其功端於涼血止血。又善療金瘡。安胎氣。通經止痛。崩俱有神功。但性寒脾胃冷者不宜多用。夫生地既善涼血。熱血妄行。或吐血衄血。下血皆宜用之。為君而加入荊芥以歸其經。三七根以止其路。又何熱之不除。而血之不止哉。然可多用而不可頻用。可暫用而



不可久用當血之來也其勢甚急不得已重用生地以涼血而止血血一止即宜改用溫補之劑不當再進生地若以為止血之神日日煎服久則脾胃太涼必泄瀉元氣困頓而血又重來不悟生地用多反悟用少可悲也夫○或問生地與熟地同是一物而寒溫各別入湯煎服非生地變為熟地耶曰生地不先製熟則味苦苦則涼已製熟則味甘甘則溫何可同日而語○或問生地涼血以止血是生地實救死妙藥也吾見世人服生地以止血不敢再用改他藥而仍吐又服生地而即止安在生地之不宜久服乎曰服生地止血之後改用他藥而仍吐血者非不用生

太醫院作

卷七

七

地之故乃改用他藥不得其宜耳夫止血之後不可不補血補血之藥未有不溫者而吐血之後又最忌其溫恐溫熱之性引沸其血也補血之藥又未有不動者而吐血之後又最忌動恐浮動之氣又催迫其血也須六味地黃湯加麥冬五味則平而不熱靜而不動服之則水升火降永不再犯安在生地之必宜服哉○或疑生地雖涼要亦不甚以治虛熱之病似應相宜何禁用甚嚴也不知生地之涼非特沁入於胃且沁入於脾腎故久服則脾胃俱傷往往致大瘕之泄不可不慎也○或疑生地止血甚神而泄中有補似亦與玄參之類可並駕然玄參可重用而生地

斷宜輕用也蓋生地沉陰之性涼血是其所長退火是其所短不比玄參退浮游之火而又滋枯涸之水也生地涼血則血雖止而不行生地下能退火則火欲炎而難靜久則火上騰而血亦隨沸矣○或疑生地寒涼可以止血以血得寒而止乎亦血得補而止乎夫生地涼中有補血得涼而止亦得補而止也血非涼則無以遏其上炎之勢非補無以得其既濟之歡故生地止血建功神效者正以涼中有補也○或疑生地清肺肝之藥肺肝俱屬陰補陰即不能奏功之速自宜久服之為得安在生地止可暫用而不可常服耶曰生地清肺肝之熱亦止清一時之熱耳肺

太醫院作

卷七

八

肝之火初起多實久病多虛生地清初起之熱則熱變為寒清久病之熱則熱愈增熱蓋實火得寒而勢解虛火得寒而焰起也故不可長用

當歸

味甘辛氣溫可升可降陽中之陰無毒雖有上下之分而補血則一東垣謂尾破血者悞入心脾肝三臟但其性甚動入之補氣藥中則補氣入之補血藥中則補血入之升提藥中則提氣入之降逐血藥中則逐血也而且用之寒則寒熱則熱無定功效雖無定要不可謂非君藥也如痢疾也非君之以當歸則腸之積穢不能去如跌傷也非君



之以當歸則骨中之瘀血不能消大便燥結非君之以當歸則鞭糞不能下產後虧損非君之以當歸則血暈不能除肝中血燥非君之以當歸難以解紛心中血枯當歸少用難以潤澤脾中血乾當歸少用難以滋養是當歸必宜多用而後可以成功也倘謂其過滑而不敢多用則功用薄而遲矣○或謂當歸可臣而不可君也補血湯中讓黃芪爲君反能出奇以奪命敗毒湯中讓金銀花爲君轉得角異以卻邪似乎爲臣之功勝於爲君然當歸實君藥而又可以爲臣爲佐使者也用之彼而彼效用之此而此效充之五臟六腑皆可相資亦在人之用之耳用之當而攻

太醫院作

卷十一

九

補並可奏功用之不當而氣血兩無有效用之當上下皆可療治用之不當而陰陽鮮有成功又何論於可君而不可臣可臣而不可佐使哉○或問當歸補血而補氣湯中何以必用豈當歸非血分之藥乎曰當歸非獨補血也實亦氣分之藥因其味辛而氣亦少散恐其耗氣故言補血而不言補氣耳其實補氣者十之四而補血者十之六試思產後非氣血之大虧乎佛手散用當歸爲君川芎爲佐人以二味爲補血聖藥治產後血少者似乎相宜治產後氣虛者似乎不足何以用佛手散而氣血兩旺非當歸補血而又補氣乎則其爲氣分之藥也明矣○或問當歸性

動而滑用之於燥結之病宜也用之下痢之症恐非所宜何以痢症必用之耶夫痢與水瀉不同水瀉脾瀉也痢者腎瀉也脾瀉最忌滑腎瀉最忌澀腎瀉之所以忌澀者何故蓋腎水得邪火之侵腎欲利而火阻之腎欲留而火迫之故有後重之苦夫腎水無多宜補而不宜瀉若下多亡陰腎水竭而愈加艱澀矣故必用當歸以下潤其大腸大腸潤而腎水不必來滋大腸則腎氣可安腎氣安而大腸又有所養火自不敢阻迫於腎自火散而痢亦安此當歸宜於下痢而必用之也○或問當歸不宜少用亦可少用以成功乎曰用藥第問當與不當不必問多與不多也大

太醫院作

卷十一

十

約當歸宜多用者在重病以救危宜少用者在輕病以杜變不敢多用固非療病之奇不肯少用亦非養病之善也○或問當歸滑藥有時用之而不滑者何故凡藥所以救病腸胃數滑者忌用當歸此論其常也倘內火沸騰外火凌逼不用滑潤之當歸又何以滋其枯槁哉○或問當歸耑補血而又能補氣則是氣血雙補之藥也曰生血生氣之聖藥非但補也血非氣不生氣非血不長當歸生氣而又生血者正其氣血兩生所以生血之中又生氣生氣之中又生血也苟單生氣何以芎歸之散生血於氣之中苟但生血則止血之症何以用歸芪之湯生氣於血之中惟



其生氣即生血血得氣而自旺惟其生血即生氣氣得血而更盛也○或問當歸氣味辛溫雖能活血補血然終是行走之性每致滑腸繆仲醇謂與胃不相宜一切脾胃惡食與食不消並禁用之即在產後胎前亦不得入是亦有見之言然似是而非當歸性溫溫能煖胃辛能開胃何所見而謂其不相宜也夫胃之惡食乃傷食而不能受也辛以散之則食易化食不消者脾氣寒也脾寒則食停積而不能化溫以煖之則食易消至於胎前產後苟患前症尤宜多用則胃氣開而脾氣健始可進食產前無墮產之憂產後無退母之怯若不用當歸則必用人參矣夫人參止

大醫院作

卷二

可治富貴之家而不得療貧婦天下安得皆用人參人哉如謂其滑腸則佐之白朮山藥之味可矣雖產婦亦有素常滑腸者然當產後腸亦不滑正不必顧忌也○或問當歸乃補血之聖藥凡見血症自宜用亦有不效者乃用之不得其法耳夫血症有兼氣虛者有血虛者有氣血雙虛而兼火者原不可概用當歸而單治之也血症而兼氣虛吾治血而兼補其氣也又何疑乎

肉桂

味辛甘香辣氣大熱沉也陽中之陰有小毒肉桂數種卷筒者第一平坦者次之俱可用也入腎脾膀胱心包肝經

養精神和顏色與陽耐老堅骨節通血脉療下焦虛寒治秋冬腹痛滯奔豚利水道溫筋煖臟破血通經調中益氣實衛護榮安吐逆疼痛此肉桂之功用也近人亦知用之然其妙全在引龍雷之火下安於腎臟夫人身原有二火一君火一相火君火者心火也相火者腎火也君火旺而相火下安於腎君火衰則相火上居於心欲居於心者仍下安於腎似宜補君火矣然君火之衰非心之故仍腎之故也腎氣交於心而君火旺腎氣離於心而君火衰欲補心火仍須補腎火也夫腎中之火既旺而後龍雷之火沸騰不補水以制火反補火以助火奚可哉不知腎水非相

大醫院作

卷二

主

火不能生而腎火非相火不能引蓋實火可瀉而虛火不可瀉也故龍雷之火沸騰舍肉桂何以引之於至陰之下乎如春夏之間地下寒而龍雷出於天秋冬之間地下熱而龍雷藏於地人身亦然下焦熱而上焦自寒下焦寒而上焦自熱此必然之理也欲上焦之熱變為清涼必使下焦之寒重為溫煖用肉桂以大熱其命門則腎內之陰寒自散以火拈火而龍雷收藏於傾刻於是心宮寧靜火宅化為涼天矣然肉桂之妙更在引龍雷之火上交於心宮夫腎與心而不可離之物也腎氣交於心則晝安心氣交於腎則夜遶苟腎離於心則曉欲美寢而甚難心離於腎



則晚欲安眠而不得蓋心中有液未嘗不欲交於腎腎內有精未嘗不欲交於心也乃不能交接者何故一由於君火之上炎一由於相火之下伏耳試看盛夏之時天不與地交而天乃熱隆冬之時地不與天交而天乃寒人身亦然君火熱而能寒則心自濟於腎相火寒而能熱則腎自濟於心亦必然之理也欲心氣下交於腎致夢魂之安寧必先使腎氣上交於心致寤寐之恬愉用肉桂於黃連之中則炎者不炎而伏者不伏腎內之精自上通於心宮心內之液自下通於腎臟以火濟水而龍雷交接於傾刻於是心君快樂燥室化為華胥矣其妙如此○或問肉桂墮

太醫院作

卷二

三

胎有之乎曰有曰有古人產前間用之而不墮者何也曰肉桂墮胎乃單用之為君而又佐之以墮胎行血之藥所以墮胎甚速若以之為使入於補氣補血之中何能墮胎乎胎前忌用者恐其助胎氣之熱未免兒生之日有火症之多非因其墮胎而切忌之也○或問肉桂溫補命門乃腎經之藥而吾子謂上通於心得母亦心經之藥乎曰非也非心經何以交接於心宮不知心之表膈中也膈中乃心君之相臣心乃君火膈中乃相火也相火非君火不生肉桂補相火之藥相代君以出治肉桂至膈中以益相火而膈中即代肉桂以交接於心此肉桂所以能通於心而

非竟至於心也○或疑肉桂用之於六味湯中名為七味湯此後世減去附子而名之也可為訓乎曰暫用可也若肉桂溫命門之火又引龍雷之火而下伏也暫用之以引雷火則火下歸於腎臟倘久用之丸中則力微而不足以溫命門之火火仍有奔騰之患故必與附子同用於丸中而日久吞嚥則火生而水愈生水則火自安而龍雷永藏斷無一朝飛越之失也○或疑肉桂用之於六味丸補火之不足然則加麥冬五味於中以補其肺氣勢必至補水之有餘似不可以為訓也曰六味丸加此三味則為九味地黃丸惟增肉桂五味子各為都氣丸此仲景公之原

太醫院作

卷二

十四

丸方也其去附子而加五味也蓋因五味之酸收以佐肉桂之斂虛火也肉桂在六味丸僅引火之歸元而不能生火之益腎得北五味之助則龍雷之火有所制伏而不敢飛騰於霄漢且五味子又能益精水足而火自無不足肉桂既不必引火之歸元又不必制火之昇上則肉桂入於腎中欲不生火而不可得矣此都氣丸之所以神也至於九味地黃丸又因都氣丸而加者也麥冬補肺金之氣與麥冬五味子同用於七味地黃丸中則五味子又可往來於肺腎之中既能助麥冬而生水又能助肉桂而伏火上相資此又善用六味丸愈變而愈神者也○或疑肉桂



何以必與附子同施於地黃丸中易以破故帝沉香之類  
何不可者曰肉桂可離附子以成功而附子膠不能離肉  
桂以奏效蓋附子之性走而不守肉桂之性守而不走雖  
附子入羣陰之內柔緩亦足以濟剛然時時飛越無同類  
之明未必不上騰於上焦矣有肉桂之堅守於命門而不  
去則附子亦安土重遷不能飛越也至破故帝沉香之類  
雖與附子同性或慮過於沉淪或少嫌於浮動皆不如肉  
桂之不浮不沉也○或疑肉桂用之於金匱腎氣丸意即  
八味丸之義也曰八味丸用肉桂者補火以健脾也腎氣  
丸用肉桂者補火以通膀胱也雖腎氣丸用茯苓至六兩

本醫院作

卷二

十五

未嘗不利水以通於膀胱然膀胱之氣必得肉桂而易通  
茯苓得肉桂而氣溫而水化矣雖丸中用附子則腎火亦  
可通於膀胱然附子走而不守無肉桂之引經未必能崙  
入於膀胱以行其利水之功也○或疑肉桂於都氣丸中  
未必非利小便何以治水者不用都氣而用腎氣乎夫肉  
桂雖能入膀胱而利水不能出膀胱而瀉水也都氣丸中  
以熟地為君而以茯苓為佐使是補多於利也腎氣丸中  
以茯苓為君而以熟地為佐使是利多於補也補多於利  
則肉桂佐熟地而補水補先於利而利不見其損利多於  
補則肉桂佐茯苓而利水利先於補而利實見其益故治

水者必用腎氣丸○或問肉桂用之於黃柏知母中東垣  
治膀胱不通者神效則前人已用黃柏知母矣未可謂咎  
丹溪也曰膀胱熱結而小水不通用黃柏知母而加肉桂  
者此救一時之急用之正見東垣之妙若不論有熱無熱  
而概用知母並減去肉桂即膀胱之水且不能通又何以  
補腎哉夫人生於火而死於寒命門無火則膀胱冰凍而  
水不能化矣若用知母黃柏更加寒涼則膀胱之中愈添  
其水堅之勢欲滴水之出而不可得安得不腹痛而死哉  
治法用肉桂五錢茯苓一兩乘熱飲之下喉而腹痛頓除  
少傾而便出矣蓋膀胱寒極得肉桂之熱不啻如大寒之

本醫院作

卷二

十六

得陽和也○或問肉桂性熱守而不走雷火可引以歸於  
命門但已歸之後不識可長用否曰肉桂性雖不走補火  
則火之焰不昇然過於補火火過旺未免有延燒之禍矣  
大約火衰則益薪而火盛則抽柴也又不可因肉桂之守  
而不走但知補火而不知損火也

桂枝

味甘辛氣大熱浮也陽中之陽有小毒乃肉桂之梢其條  
如柳故又曰柳桂能治上焦頭目兼橫行於臂調榮血和  
肌表止燥出汗疎邪散風入足太陽之腑乃治傷寒之要  
藥但其中有宜用不宜用之分辨之不明必至殺人夫桂



枝乃太陽經之藥邪入太陽則頭痛發熱凡遇頭痛身熱之症。卽當速用桂枝以發汗。汗出則肌表和矣。人身有營衛之分。風入人身必先中於衛。由衛而入營。由營衛而入肺。由肺而入臟。原有次第。不可紊也。太陽病頭痛而身熱。此邪入於衛。桂枝雖是太陽經之藥。但能祛入衛之邪。不能祛入營之邪也。凡身熱而不頭疼。卽非太陽之症。不可妄用桂枝。卽初起身熱頭疼。久則頭不疼而身尚熱。此又已離太陽。亦不可妄用桂枝。且桂枝發汗之藥也。有汗宜止。無汗宜發。此必然之理也。然有有汗之時。乃可發汗。無汗之時。不可發汗者。又不可不辨。傷寒汗過多者。乃用他藥以發汗。至於過多。而太陽頭痛尚未解。故不可不仍用桂枝以和解。非惡桂枝能閉汗也。傷寒無汗正宜發汗。乃發汗而竟至無汗。此外邪盡解。不止太陽之邪亦解也。故不可輕用桂枝。以再踈其腠理。非防桂枝能出汗也。知其宜汗不宜汗之故。辨其可汗不可汗之殊。用桂枝祛邪。自無舛錯。何至動卽殺人。○或謂桂枝發汗。亦能亡陽。何仲景張公全然不顧。凡有表症未散者。俱用桂枝湯。吾甚懼之。而不敢多用也。曰桂枝解表之藥。非亡陽之味。用桂枝湯而亡陽者。乃不宜解表而妄用桂枝以表散。遂至變症。蜂起於桂枝何咎哉。○或謂傷寒治衛之品。必須桂枝。凡

太醫院作

卷二

十七

身熱而有頭痛項強之症。用桂枝湯。仍然未除。反加沉重者。又何說也。曰此多用桂枝以致此耳。夫太陽之經。陽經也。桂枝熱藥也。寒氣初入於太陽。寒猶未甚。少用桂枝以祛邪。則太陽之火自安。寒邪畏熱而易解。若多用桂枝。則味過於熱。轉動太陽之火。熱以生熱。反助胃火之炎。而寒邪乘機亦入於胃。寒亦變爲熱。而不可解。而太陽之本症仍在也。故用桂枝者。不可多用也。○或疑桂枝湯之治傷寒。以熱散寒也。祛寒出外。非祛汗出外也。何以有亡陽之慮。想非傷寒而誤用桂枝。爾夫用桂枝湯。必須冬日之正傷寒。而又兼頭痛項強者。乃是寒傷衛之正傷寒。若不是

太醫院作

卷二

十八

冬天發熱。卽發熱而不頭痛項強。皆非傷寒入衛之症。安得不變爲亡陽之禍哉。○或疑桂枝湯宜用而不用。以致傳入各經。而頭痛項強如故。不識桂枝湯仍可用否。曰寒傷衛而不速用桂枝以散表。致邪入於裡。自應急攻其裡矣。但頭痛項強如故。此邪猶留於衛也。雖病勢似乎變遷不定。然正喜其邪留於太陽之經。在衛而不盡入於裡。仍用桂枝湯而少輕其分兩。多加其邪犯何經之藥。則隨手奏功也。不得因日數之多。拘拘端攻其入裡之一經爾。○或疑桂枝性熱。麻黃性又寒。何以各解太陽之經。而仲景張公且有合用之以出奇乎。曰人身營衛之不同也。邪入



衛則寒邪入營則熱正不可謂營衛俱屬太陽混而視之也桂枝祛衛中之寒麻黃祛營中之熱桂枝麻黃合用祛營衛之寒熱又何疑乎惟邪將入於營未離於衛或寒多而熱少或熱多而寒少之間倘分晰之未清治療之未當恐不能速於解邪轉生變故耳○或疑桂枝散寒邪散衛中之邪也一用桂枝宜衛中之寒邪皆散矣何以又使其入於營中似桂枝不能盡散衛中之邪也不知猶別有他藥佐桂枝之不足乎曰桂枝散衛中之寒吾尚慮其有餘也用桂枝而邪入於營者乃遲用之而邪先入也非桂枝不足以散衛之邪此傷寒貴治之早也

本醫院作

卷二十

十九

栢實 栢葉

味甘辛氣平無毒入心肝腎膀胱四經聰耳目祛風寒濕痺止疼益氣血去恍惚虛損斂汗治腰腎冷膀胱冷尤能潤燥腰腎身體顏面燥澁者皆能治之與陽道殺百虫止驚怪安五臟頭風眩痛亦可煎調外服不饑增壽耐老此延生之妙品也但須去油用之否則過潤反動大便尤宜與補心腎之藥同用則功用尤神栢葉苦澁止能斂肺遏吐血衄血亦生鬚髮但非補陽要藥不可與栢子仁同類而並稱也○或疑栢子仁益心而不益腎以其必去油而用之也油去則性燥心喜燥而腎惡燥非明驗歟曰栢子

仁最多油去之者恐過滑以動便非欲其燥以入心且栢子仁油去之亦不能盡腎得之未嘗燥也凡藥皆宜製其中和何獨疑於栢子仁哉○或疑栢子仁補心之藥何以補腎火反用之耶曰心腎相通心虛而命門之火不能久閉所以躍躍欲走也用栢子仁以安心君心君不動而相火奉令惟謹何敢輕泄乎此補心之妙勝於補腎也世人但知補腎以興陽誰知補心以興陽之更神哉

黃栢

味苦微辛氣寒陰中之陰降也無毒乃足少陰妙藥又入足太陽端能退火解熱消渴最效去腸風止血痢逐膀胱

本醫院作

卷二十

二十

結熱治赤帶瀉腎中相火亦能平肝明目其餘本草所載功效俱不可盡信蓋黃栢乃至陰之藥其性寒冷止可暫用以降火而不可長用以退熱試思陰寒之地不生草木豈陰寒之藥反生精髓黃栢有瀉而無補此可信者也如遇陰虛火動之人用以瀉火不若用元參以降火也萬不得已而用之亦宜與肉桂同用一寒一熱水火庶有相濟之妙不致為陰寒之氣所逼損胃而損脾也○或疑丹溪朱公崱以陰虛火動立論其補陰丹原以黃栢肉桂同用未嘗教人盡用黃栢知母也而吾子議其太過乎不知人生於火原宜培火不宜損火也火之有餘實水之不足因



水之不足乃現火之有餘故火盛者補水而火自息不必去瀉火也丹溪陰虛火動之說立言自不磨而其立方不能無弊用黃柏知母於肉桂之中不用熟地山萸爲君烏可爲訓乎○或疑黃柏苦寒瀉火是瀉火有餘而補水不足入之於大補陰之內少用之以退陰虛之火不識可乎曰不可也黃柏瀉火而不補水也惟是陰虛火大動用之大補真陰藥內如熟地山萸北五味之類可暫用以退火倘陰虛而火微動者亦斷不可用蓋陰火之太盛者退火而火少息陰火之微動者退火而火愈起總之虛火旺宜瀉而虛火衰宜補也虛火之沸騰乃真水之虧損用六味

太醫院作

卷二

二十一

湯丸以生水制火尚恐水不能遠生火不能遠制况用苦寒之知柏使水之不生又何以制火哉水一遇寒涼卽不生雖一味亦難以望其生也况二味之兼用哉

楮實子

味甘氣微寒無毒入腎肝二經陰痿能強水腫可退充肌膚助腰膝益氣力補虛勞悅顏色輕身壯筋骨明目久服滑腸補陰妙品益髓神膏世人棄而不用者因久服滑腸之語也楮實滑腸者因其潤澤之故非嫌其下行之速也防其滑而以茯苓薏仁山藥同施何惧其滑乎至於延年益壽原宜節房帟而慎起居損飲食而戒惱怒耳否則日

服添精補髓之神丹何濟哉

淡竹葉 竹茹 竹瀝

味甘淡氣平寒陰中微陽無毒入心肺脾胃逐上氣咳嗽散陽明之邪熱亦退虛熱煩燥不眠專涼心經尤祛風痺竹茹主胃熱呃逆療噎膈嘔噦尤止心煩○竹瀝卻陰虛發熱理中風噤牙治小兒天吊驚癇入口便定婦人胎產悶暈下喉卽斃止驚怪卻痰痰在手足四肢非此不達痰在皮裏膜外非此不卻世人大寒置之不知竹瀝係火燒出佐之姜注水火相宜又何寒哉以上三味皆清痰瀉火之藥因其氣味甘寒不傷元氣可多用以佐參苓芪朮

太醫院作

卷二

二十一

健脾開胃也○或疑三者同一物也何必強分其功效不知竹葉輕於竹茹雖涼心而清肺竹茹輕於竹瀝雖清心而清胃竹瀝則重於葉與茹雖清心而兼補陰也○或問古人以竹瀝治中風似乎中風皆痰也痰生風乎曰中風未有不成於痰非痰成之於風也使果成於風似邪之中矣古人何以復用此其寒滑利之竹瀝以消化其痰哉○竹有苗竹紫竹其葉味多苦不堪入藥其餘諸竹之葉味皆淡也故以淡名至於草本有似竹葉者俗名賜脚青其性雖寒能止咳嗽然不能入心以消痰也

茯苓 茯苓



味甘淡氣平降也。湯中陰無毒有赤白二種。白者佳。赤亦可用。入心脾肝肺腎五臟。兼入膀胱大小腸。膈中胃經。助陽利竅通便。不走精氣。利血僅在腰膈。除濕行水。養神益智。生津液。煥脾。散痰火。益肺和魂。鍊魄。開胃厚腸。卻驚癩。安胎孕。火服耐老延年。○茯苓即茯苓一種。但抱松木之根而生者也。猶有顧本之義。故善補心氣。止恍惚驚悸。尤治善忘。其餘功用。與茯苓同。二種皆利中有補。久暫俱可用。可君可臣。而又可佐使。惟輕重之宜分。無損益之可論。或謂汗多而陰虛者宜忌。少用之何損。或言小便素利者勿服。恐助燥損明。微用之何妨。初病與人病相殊。而健脾

太醫院作

卷二

二五

正宜於久病。何必盡去茯苓也。丹溪謂有行水之能。久服損人。八味丸用之。亦不過接引諸藥。歸就腎經。去胞中積。陳而以爲搬運之功也。夫八味丸有桂附熟地山萸之宜入於腎。何藉茯苓之引經耶。仲景夫子用之於八味丸中。大有深意。以熟地純陰。而性過於膩滯。雖澤瀉利水。熟地之滋潤。已足相制。然澤瀉過於利水。未必健脾。以去濕。故又用茯苓以佐之。利腹臍而又不走氣。使澤瀉亦不過於滲洩。則瀉中有補。助熟地山藥山萸速於生陰。非徒爲接引而用之也。○或問。茯苓健脾。而仲景張公用之於六味丸中。以益腎。意者脾腎同治耶。曰。茯苓雖亦入脾。而張夫

子用之。止取其益腎爾。腎惡燥而亦惡濕。過燥則水乾而火易熾。過濕則邪任而精難生。用之於六味丸中。瀉腎中之邪水。以補腎中之真水也。與健脾意全勿涉。勿認作脾腎同治也。○或問。茯苓不健脾而益腎。而茯苓實健脾之物也。意者腎健而脾亦健耶。曰。腎健而脾亦健。此亦六味湯之功用也。茯苓止能益腎。以通胃爾。胃爲腎之關門。腎氣足而關門旺。不可單歸功於茯苓也。然茯苓之氣。實先通於胃中。夫茯苓下利之物。如何能上行於胃。不知其最能通上下之竅。而胃又是水穀之海。利水而水不入海。將何往乎。故下通膀胱而上通於胃。胃氣得腎氣之昇騰。而

太醫院作

卷二

二五

胃氣有不更開。飲食有不更進乎。似乎脾健而能容。實亦胃健而能受也。○或疑茯苓澤瀉。同是利水之物。而或言過於利水。或言未能健脾。何也。曰。二味實各有功用。澤瀉瀉中有補。表其補之功。則瀉正可用。茯苓補中有瀉。論其瀉之益。則其補亦可用也。○或又問。仲景公用茯苓於六味丸中之義。曰。非特瀉腎中之邪水。以補腎中之真水也。更能入腎以通其火氣。蓋腎中之火氣。上通胃而下通膀胱。二經苟無腎火之氣。以相通。則上水不能入。而下水不能出矣。上水不能入者。非不能飲也。飲水而水之氣不消。下水不能出者。非不能容也。容水而水之氣不洩。則水勢



必迫於中焦而不能化矣。惟有火氣以相通而上下之水始周流無滯。六味補腎中之水而不補腎中之火。火不通於胃與膀胱矣。得茯苓代為宣化而上下之水行。何致有不消不洩之慮哉。○又問。茯苓用於八味丸中之義。曰。茯苓瀉水亦能瀉火。瀉水者。瀉腎中之邪水。則瀉火者。獨不瀉腎中之邪火乎。八味丸用桂附以補火。補腎中之真火也。然邪火不去。則真火不生。反助邪火而上昇。仲景夫用茯苓於八味丸中。正取其瀉邪火以補真火也。桂附得茯苓之助。無邪火之相干。自真火之速長。於是火生而脾主得其益。受水穀而能容。胃土得其益。進飲食而無礙。肺

太醫院作

卷二

二五

氣調而心氣降。肝氣平矣。○又問。茯苓用之於四君子湯。六君子湯。似非盡利水也。曰。用之於陰藥內。可以出奇。用之於陽藥內。無以顯異。不過佐人參白朮。分消其水濕。以固脾土而開胃氣耳。○又問。茯苓用之於都氣丸中。亦未見出奇。必得肉桂而後瀉水。安在入腎氣丸中。即能出奇乎。曰。腎氣丸之妙。全在茯苓。茯苓利水。人人知之。利水之中。得羣陰之助。更能於補水中。以行其利水之權。得二陽之助。更能於補火中。以全其化水之神。止利其邪水。而不使波濤之泛濫。又不損其真水。而轉使熱氣薰蒸。通上下三焦。消內外二濕。皆茯苓為君之功也。倘以為臣。而君以

蒸地。勢必中焦阻滯。水積於皮膚。而不得直入於膀胱矣。又何以瀉之哉。○或問。夏子益集奇瘡治痲方。有人十指節斷壞。惟有筋連。無節肉。虫出如燈心。長數寸。遍身綠毛。以茯苓胡黃連煎飲而愈。此何義也。曰。此濕熱出虫耳。茯苓以去濕。黃連以解熱。濕熱散而虫死矣。惟是虫身長綠毛。此必人手弄青蛙。携於池塘之中。綠毛龜在池。欲吞之而不可得。故氣沖於手。久之而手爛。得至陰之毒而不散。故皮爛而肉腐。生虫長綠毛也。○或問。今人用茯苓。多用人乳浸泡。久製。則白色變紅。其有益於人乎。夫補藥中而用茯苓者。恐純補之膩滯。不能通達。使於瀉之中。以助其

太醫院作

卷二

二六

補之力也。若過以乳製。則通利之性全失。一味呆補。何能成功。

槐子 槐米 槐花

味苦辛。鹹氣寒。無毒。入大腸。止涎唾。補絕傷。涼大腸之火。消乳癭。除男子陰瘡濕癢。卻女人產戶痛痒。仍理火瘰。且墮胎孕。酒吞七粒。催生尤良。大約槐樹枝葉花根。俱同治瘰。而子尤佳。然止可暫用為佐使。否則大腸過寒。轉添泄利之苦矣。○或問。槐實與槐米之功效何如。曰。槐米即花未開之莖也。其氣味與子正同。但子味太重。槐米輕清。入湯劑。似勝於槐實。若用八丸藥之中。槐米不若槐實也。然



槐實非長生藥其性苦寒而屬陰火服則傷脾胃服之而有效者必陽旺而非陰虛實熱而非虛熱也

枳實 枳殼

味苦酸氣寒陰中微陽無毒枳實本與枳殼同為一種但枳實夏收枳殼秋收○枳殼性緩而治高高者主氣治在胸膈枳實性速而治下下者主血治在心腹故胸中痞肺氣結也用枳殼於桔梗之中使之昇提而上消心下痞脾血積也用枳實於白朮之內使之蕩滌而下化總之二物皆有流通破結之功倒壁推墻之用凡有積滯壅塞痰結癥痞必須用之但須分在上在下上用枳殼緩治下用枳

本醫院作

卷二

二十七

實急治不可單用必附之補氣血之藥則破氣而氣不耗攻邪而正不傷逐血而血不損乃為萬全耳○或問枳殼秋收其味之重宜厚於枳實何以不下沉而反上浮也不知其性愈熟則愈浮枳殼收秋金之氣故能散肺金之結氣非枳殼性緩而雷中也枳實夏收其味之輕宜薄乎枳殼何以反峻烈豈其未熟而然乎曰枳實之性小而猛大而弱收於夏得夏令之威也脾乃土臟宜於夏氣故能下行而推滯脾中之積滯非枳實性急而速行也○或問枳實過於迅利凡病宜消導者何不用枳殼之為善乎曰枳殼之功不如枳實之大也其攻堅佐大黃以取勝實為破

敵之先鋒非若枳殼居中調劑僅可以攻城內之狐鼠也用枳實亦有法如腹中疼痛而不可手按者可用無疑倘按之不疼痛而確是有堅積者舌如紅黑即用無疑○或問枳殼治胎氣不安古人入於瘦胎藥中以防難產何子不言及耶曰婦人懷胎全借氣血以養孕氣血足而易產氣血虧而難生用枳殼以安胎必致胎動而不安生產之時亦必艱澁是枳殼非安胎之藥乃損胎之藥非易生之劑乃難產之劑也古人瘦胎飲為湖陽公主而設以彼生長皇家奉養太過其氣必實不得已而損其有餘則胎易養也豈可執此而概治之乎○或問枳殼治心下痞滿與

本醫院作

卷二

二十六

心中痞痛何也曰胃之上口名曰賁門賁門與心相連胃氣壅住則心下亦急而不舒故痞滿也邪塞於中焦則欲昇不能欲降不可必氣逆而上沖而肝經木鬱又不能條達而開暢則臍亦脹滿而心中痞痛矣得枳殼之破散消導故痞滿皆去也

女貞實小而圓以為冬青子即是者悞

味苦甘氣平無毒入腎經烏鬚髮壯筋強力安五臟補中氣除百病養精神多服補血去風健身不老近人多用之然其力甚微可入丸以補虛不便入湯以滋益與熟地梅杞南燭麥冬首烏旱蓮草烏芝蔴山藥桑椹茄花杜仲白



米同用黃變白之神丹然亦為丸則效勿責近功

厚朴

味甘辛氣大溫陰中之陽可昇可降無毒入脾胃大腸至中風寒熱治霍亂轉筋止嘔逆吐酸禁瀉痢淋露消痰下氣乃佐使之藥攻而不補有損無益之味然善用之收功正多宜與諸藥同用同大黃枳實則瀉實滿同人參蒼朮陳皮則瀉濕滿同桂枝則傷寒之頭疼可除同檳榔枳殼則痢疾之穢物可去同苦藥則瀉同溫藥則補同和藥則止痛同攻藥則除痞亦在人善用之耳。或問厚朴能昇清降濁有之乎曰厚朴可昇可降非自能昇清而降濁也

本醫院作

卷二

十九

用於補氣之中則清氣能昇用於補血之中則濁氣能降昇降全恃乎氣血之藥與厚朴何與哉。或問厚朴佐大黃以攻堅仲景張公入於承氣湯中有奇義乎曰承氣湯中用大黃者以邪結於大腸也大黃迅掃之速何借於厚朴然大黃走而不守而厚朴降中有昇留大黃而不驟降則消導祛除合而成功自然根株務絕無有少留此厚朴入之承氣湯而佐大黃之義也。或問厚朴入於平胃散中以平胃氣似厚朴乃益胃之品不知非也彼命名之意謂胃之不平者而平之也是瀉胃氣之有餘非補胃氣之不足胃氣既無所補又何所益乎平胃散之用厚朴瀉胃

實而不瀉胃虛耳

桑白皮 桑葉 桑椹

味甘而辛氣寒可昇可降陽中陰也入手太陰肺臟助元氣補勞怯虛羸瀉火邪止喘嗽唾血利水消腫解渴祛痰刀刃傷作線縫之熱雞血塗合可愈桑葉之功更佳於皮善補骨中之髓添腎中之精止身中之活填腦明目活血生津種子安胎調和血脈通利關節止霍亂吐瀉除風濕寒痺消水腫脚浮老男人可以扶衰卻老老婦人可以還生少兒桑椹專黑髮尤能止渴潤燥添精益腦三品相較皮不如椹椹更不如葉也葉用頭生者如茶鍾大者第

本醫院作

卷二

二十

一。再大者次之。小者又次之。過大則止可煎湯以入藥不堪為丸散洗目則取老桑葉自落者無用椹則取色紫者第一。紅者次之。青則不可用。四月採數斗飯鍋蒸熟曬乾即可為末。同熟地山萸五味子人參同用。實益筭仙丹。

山梔子

味苦氣寒可昇可降陰中陽也無毒入肝入肺亦能入心有佐使之品諸經皆可入之專瀉肝中之火其餘瀉火必借他藥引經而後瀉之也止心脇冷痛瀉上焦火邪祛濕中之熱消五痺黃病止霍亂轉筋赤痢用之吐則吐用之利則利可為臣佐之藥然亦未嘗不可為君也當兩脇大



痛之時心君拂亂之後苟不用以為君則拂逆急迫而不可言用山梔三五錢附之以甘草白芥子白芍蒼朮貫眾之類下喉而痛立止亂即定然則山梔又似君臣佐使而無不宜者非可拘泥也○或問山梔能解六經之鬱火子何以未言豈謂其性寒乎曰山梔子非解鬱之藥鬱病非火也鬱之久斯火生矣不用香附柴胡白芍川芎以解鬱而遽投山梔以瀉火火不能散則鬱氣更結然則謂山梔解鬱尚不可況解六經之鬱火乎獨是山梔實瀉火之藥安在鬱中之火不可降然止可謂是瀉火終不可謂是解鬱也○或謂山梔子消火消肝中之火何以各經之火皆

木醫院作

卷二

三

能消之曰人身之火止肝中之火有長生之氣肝火不清則諸火不息肝火一平則諸火無不平矣故瀉肝火即所瀉各經之火也况又有引經之藥乎○或問山梔子能瀉膈中之火膈中相火也既瀉膈中之火則腎中之相火無難瀉矣乃瀉膈中之火而不傷瀉腎中之火而不入何也曰山梔子入肝瀉肝火即瀉腎中火也肝為腎之子子虛則母亦虛子衰則母亦衰瀉肝火即瀉腎火則山梔乃腎之管見譬而肯納乎此腎之所以不受也若膈中乃肝之子也山梔瀉肝則肝母之火必遁入於膈中之子矣膈中驚肝母之受傷火自不敢外泄母衰而子亦衰此膈中之

所以無傷也○或問山梔子每用於傷寒湯中以之為味藥仲景公亦有秘義乎曰梔子味苦而瀉火傷寒火在上焦用苦寒以瀉火則火性炎上反動其火性之騰夫不若因勢而上越隨火之氣一涌而出之為得梔子性本可昇同瓜蒂散用之則尤善於昇故下喉即吐火出而邪亦出因其可吐而吐之也○或問山梔子亦寒涼之味子何以稱道之耶曰非盡惡寒涼也惡錯用寒涼者耳醫道宜寒熱並用攻補兼施倘喜用熱而不用寒止用補而不用攻亦一偏之見也吾所尚者宜用熱則桂附並投宜用寒知相急救宜用補則人參熟地多加宜用攻則大黃石膏而

木醫院作

卷二

三

無忌庶幾中和無弊而危者可以復安也

枸杞子 地骨皮

味甘苦氣微溫無毒其州者佳入肝腎二經明目安神耐寒暑延壽添精固髓健骨強筋滋陰不致陰衰與陽常使陽舉更止消渴尤補勞傷○地骨皮即枸杞之根也性甚寒涼入少陰腎臟手少陽三焦解傳尸有汗肌熱骨蒸療在表無汗風濕周痺去五內邪熱利大小二便強陰強筋涼血涼骨一本所出而溫寒各異治療亦殊者何也蓋枸杞乘陰陽之氣而生親於地者得陰之氣親於天者得陽之氣得陽氣者益陽得陰氣者益陰惟是陽之中又益



陰而陰之中不益陽者蓋天能包地地不能包天故枸杞子益陽而兼能益陰地骨益陰而不能益陽也二物均非君藥可爲偏裨之將枸杞佐陽藥以益陽地骨佐陰藥以平陰也○或疑枸杞陽衰者最宜用之以其能助陽也乃獨用以煎湯服之而不與者何故恐枸杞乃地骨皮所生益陰而非益陽也曰與亦不同陽衰而不至大虧者服枸杞則陽生古人云離家千里勿服枸杞正因其久離女色其陽不衰若服枸杞必至舉而不痿故戒之也否則何不戒在家之人乎然則服之而不與者乃陽衰之極枸杞力微安得有效乎○或問地骨皮治骨蒸之熱用之不效何

太醫院作

卷二

三

也夫骨蒸之熱熱在骨髓之中其熱甚深熱深則涼亦深豈輕劑便可取效勢必多用爲佳人知其能退熱而不知多用故見功實少耳曰知栢亦涼腎中之熱也聞知栢而勸多用地骨皮何也不知此非知栢之可比地骨皮雖入腎而不涼腎止入腎而涼骨爾涼腎必至瀉腎而傷胃涼骨反能益骨而生髓知栢瀉腎傷胃故不可多用以取敗地骨皮益腎生髓又不可少用以圖功欲退陰虛火動骨蒸勞熱之症用補陰之藥加骨皮或五錢或一兩乃涼骨中之髓而去骨中之熱也以非太寒之性耳

辛癸

味辛氣溫無毒入肺胆二經止腦內風痰面腫引齒痛眩目除身體寒熱通鼻塞止鼻淵清涕生鬚髮通竅而上走於腦舍鼻塞鼻淵之症無他用

酸棗仁

味酸氣平無毒入心肝胆與包絡四經寧心志益肝胆補中欽虛汗祛煩止渴安五臟止手足酸痛健筋骨久服多壽以上治療俱宜炒用惟夜不能眠或神思昏倦久苦憂遺者宜生用可爲臣佐多用常服亦妙乃安心之聖藥而包絡肝胆得之以滋益者原輕然安心非離三經而安也○或問酸棗仁止能益心何以補腎之藥古人往往用之

太醫院作

卷二

三

曰心腎原不可兩治也六味丸止以補腎中之水火爾然腎火原通於包絡腎水原通於心補心未嘗不益腎古人所爲用棗仁以安心卽安腎也世人人房而強戰者心君不動而相火乃充其力以用命心君一移而相火卽懈精卽下泄可見補心正所以補腎心氣足而腎氣更堅不信然乎○或問酸棗仁之治心也不寐則宜炒多寐則宜生又云夜不能寐者必須生用何其自相背謬耶曰此用藥之機權也夫人之不寐乃心氣之不安也酸棗仁安心宜用之以治不寐矣然何以炒用炒則補心也人心多寐乃心氣之太昏也炒用則補心氣而愈昏生用則心清



而不寐耳夜不能寐者乃心氣不交於腎也日不能寐者乃腎氣不交於心也腎氣不交於心宜補腎心氣不交於腎宜補心用棗仁正所以補心補心宜用炒矣何以又生用不知夜之不寐正心氣之有餘清其心則心氣不足而腎氣乘之矣所以必須生用若日夜不寐正宜用炒而不宜用生也○或疑酸棗仁安心人人知之安心而能安腎此人未知也曰豈特安心以安腎而已乎更能安五臟之氣益心腎安而五臟有不安者乎正不必其入脾肝肺而後能安也

杜仲

本醫院作

卷二

五

味辛其氣平溫降也陽也無毒入腎經補中強志益腎添精治腰痛不能屈伸者神效亦能治足除陰囊濕癢止小水夢遺可以為君而又善為臣使但嫌過燥與熟地同用則燥濕相宜自無火動之憂矣○或問腎惡燥而杜仲性燥何以入腎以健腰吾子加熟地最宜但似熟地之滋腎非杜仲之益腎也曰補腎原不必熟地用之者不過取其相得益彰也夫腎雖惡燥而濕氣侵之腰即重着而不可俛仰是腎又未嘗不惡濕也杜仲性燥燥腎中之邪水而非真水也去熟地而腎中之燥不相妨用熟地而腎中之濕亦無礙蓋杜仲自能補腎而非借重於熟地之助也○

或問杜仲非燥藥也而吾子以為燥何據而云然乎曰論杜仲之有絲非燥也然而杜仲之燥正在有絲之不肯斷夫太剛則折太柔則不肯折矣杜仲之絲經火炒則斷其中之柔軟何如而子謂其燥者別有義也杜仲不經火則濕經火則燥不斷之絲非火炒至無絲則不可為末非受火氣迫急而為燥乎腎惡燥而以燥投之往往動火所以教人與熟地並用也至於腎經中濕不特不宜同熟地並施且宜生用為妙不可火炒蓋腎既有濕得熟地則增潤反牽制杜仲一加火炒則失其本性但補而不攻而濕邪反不得遽散夫杜仲不炒則濕何反宜於治濕蓋其燥中

本醫院作

卷二

五

有濕濕非水氣之謂也邪濕得真水而化生用正存其真氣爾○或問杜仲補腎仲景公何故不採入八味丸中不知杜仲補腎中之火而有動腎氣動則桂附不安於腎宮恐有飛越之虞故用桂附而不用杜仲然則杜仲不可用乎腎中有濕氣正宜加用於八味丸中取其動而能散濕也又不得拘而不用耳○或問杜仲補腎世人競以破故帛佐之母乃太燥乎杜仲得破故帛而功始大古人嫌其太燥益胡桃仁潤之有魚水之喻其實杜仲得故帛正不必胡桃仁之潤也蓋破故帛溫補命門之火而杜仲則滋益腎中之水水火有既濟之美又何必胡桃仁之潤哉雖



杜仲得胡桃仁之相助亦無礙其益腎之功然而實難備也

使君子

味甘氣溫無毒入脾胃大腸去白濁除五疳殺蛔虫止瀉痢用以治小兒傷食生虫者實妙以其不耗氣也大人用之亦佳宜鮮宜熟入藥之時宜現煨熟去殼口嚼嚥下以湯藥送之乃能奏功虫在上焦則虫犯使君子之氣味必上竄而越出殺虫分上中下虫在上焦者則吐在中焦者則和在下焦者則瀉

山茶萸 即棗皮也

太醫院作

卷二

三

味酸澁氣平微溫無毒入肝腎二經溫肝經之血補腎臟之精與陽道以長陰莖煖腰膝以助陽氣經候可調小便能縮通水竅去三虫強力延年輕身明目核勿用用則滑精難收實益陰之聖丹補髓之神藥入於八味丸中取其固精而生水也本經謂其九竅堪通而人疑之者以其味過於澁則竅閉而不能開恐難以通之也予以爲不然夫入五臟安則九竅自利一不安則四肢因之不安矣腎爲四臟之本腎安而四臟俱安安四臟而利九竅又何疑乎山萸佐八味以補腎正安腎以安五臟之藥也五臟安而謂九竅之不利乎且山萸不止利九竅也三焦七府無不

太醫院作

卷二

三

受其滋益此八味湯中之所必用而岐天師補腎諸方無不用以救垂絕之症也○或問補陰之藥甚多何必用山萸以佐熟地乎曰補陰之藥未有不偏勝者獨山萸大補肝腎性帶而不雜既無寒熱之偏又無陰陽之背實爲補諸陰之冠也吁天下之死於病者半好色之徒也好色者泄精必多精泄則髓空神散非用六味地黃湯以大填補其精則髓空者何以再滿而能步履神散者何以再返而能操存哉雖六味丸中之功效不止山萸然舍山萸佐熟地又何以生精之速添髓而益神也○或問山萸用於六味丸中之義曰山萸乃六味丸中之臣藥也其功必大於衆藥補腎中之水而又有澁精之妙精澁則氣不走而水愈生更利者不至於全利而瀉者不至於全瀉也雖茯苓澤瀉亦非利瀉之味然補中有利瀉之功未必利瀉無補益之失得山萸之澁精則所利瀉去腎中之邪而不損腎中之正故能佐熟地山藥以濟其增髓填精之功也○或問山萸用於八味丸中之義曰山萸非僅補水以制火實補水以養火也腎中之火非水不能生亦非水不能養火生於水之中則火不絕火養於水之內則火不飛山萸補而且澁補精則精盛而水增澁精則精閉而水靜自水生而無寒弱之虞火養而無炎騰之禍助熟地山藥而



成既濟之功輔附桂而無元陽之失矣○或問山萸於六味八味二方之外亦可獨用以出奇乎曰人有五更泄瀉用山萸二兩為末米飯為丸臨臥時一刻服盡即用飯之戒飲酒行房三日而泄自愈蓋五更泄瀉乃腎氣之虛虛則水不行於膀胱而盡入於大腸矣五更亥子之時正腎水主事腎氣行於此時則不能司其權而瀉作山萸補腎水而性又兼澁一物二用而成功也非單用之以出奇乎推之而精滑可止小便可縮三虫可殺單用之效烏能盡哉○或疑山萸過於澁精多服有精不出而內敗之虞吁此猶臨飯而防其不咽也山萸澁精又不閉精為補精

太醫院作 卷二 三十九

之獨絕若精不出而內敗者乃人入房精欲洩而強閉或有老人與大虛人見色畏怯而不敢戰而心又怦怦動也相火內炎而遊精暗出於腎宮亦能精不出而內敗服山萸正足以制之彼不出而內敗者乃不服山萸致大小便牽痛欲便不能不便不可愈痛則愈便愈痛則愈痛服山萸而二者立愈矣○或疑山萸性溫陰虛火動者不宜多服不知此非山萸又何以益陰生水止其龍雷之虛火哉凡火動起於水虛補其水則火自降溫其水則火自安倘不用山萸之益精溫腎而改用知母黃柏瀉水寒腎吾恐水愈乾而火愈燥腎愈寒而火愈多勢必至下敗脾而上

絕肺脾兩壞人有生氣乎山萸正治陰虛火動之神藥不可疑其性溫而反助火也○或又疑山萸性溫動火不宜於火動遺精之症夫遺精症愈寒而愈遺何忌於山萸乎山萸性澁精安有澁精而反致遺精乎蓋遺精者由腎火之衰也腎火衰則火不能通於膀胱而膀胱之水道閉矣水道閉而水竅塞故精竅反不能塞於是日遺而不止然則欲止其精舍溫腎又何以治之乎

接骨木

味甘苦氣平有小毒入骨節專續筋接骨易起死回生折傷酒吞風痒湯浴止可用以接續骨節產前產後皆不可

太醫院作 卷二 四

用存之以備折傷之需然用之生血活血藥中其接骨為奇宜生用乾用其力減半炒用又減半也取其生氣則神耳

蔓荊子

味苦辛甘氣溫微寒陽中之陰無毒入太陽經主筋骨寒熱濕痺拘攣本經頭痛頭沉昏悶利關節長髭髮通九竅去風散風淫明目腦鳴仍止齒動尤堅散而不補何能輕身耐老胃虛固不可用氣血衰弱者尤不可頻用○或問蔓荊子止頭疼聖藥凡有風邪在頭面者俱可用而吾子謂其散而不補不可頻用但藥取其去病能去病又何慮



用之類與不類哉不知蔓荆子體輕而浮虛弱者少有所損則氣怯神虛而不勝其狼狽矣若形實氣實邪塞於上焦又安在所禁之內哉○蔓荆子佐補藥中以治頭疼最妙因其力薄體輕借之易於上昇也倘單恃一味欲取勝於俄頃則不能○或問蔓荆子入太陽經能散風邪何仲景張公不用以表太陽之風邪得毋非太陽之藥乎不知蔓荆子入太陽之營衛不能如桂枝散衛而不散營麻黃單散營而不散衛各有專功傷寒初入之時邪未深入在衛不可引入營在營不可仍散衛蔓荆子營衛皆散所以不宜

大醫院作

卷二

聖

猪苓

味甘苦淡氣平降也陽也無毒入腎與膀胱經通淋消腫滿除濕利小便泄滯助陽利竅功備於行水凡水濕在腸胃膀胱肢體皮膚者必用以利之然而水濕之症有陽有陰有虛有實未可一概利之也倘陰虛之症輕用以瀉其水水去而陰亦消亡必有口乾舌燥之症况原無水濕之症而利之則重亡津液陰愈虛矣甚有利小便而竟無點滴者非悞利之明驗乎然水濕之邪既在人身豈可以陰虛難治而置之哉用猪苓利水之藥仍入之於陰藥之中陰既不虛而濕亦自利安在猪苓之不可用乎○或問猪

苓利水何為利水而水反不通且多急悶而不可解乎口此火蓄於膀胱而上焦之氣不昇肺金清肅之令不行於下焦故也夫膀胱主瀉水也然必得肺中之氣清肅下行而水乃走於陰器而出猪苓但利水而不能益上焦之氣上焦有火遏抑肺金清肅之令不能行於下焦不用降火之品而惟從事於利水所以用猪苓而不效非猪苓不能利水也○或問猪苓導水使火邪從小便而出是引火邪之下出也然仲景張公往往用猪苓湯以散邪何也曰猪苓之性不特下走於陰竅而兼走於皮毛之竅惡邪不走膀胱而走皮膚慮成亡陽之症所以用猪苓湯引火邪從

大醫院作

卷三

聖

皮毛而出外也然則猪苓不特引水下瀉而亦能引火外瀉也○或問猪苓利水何能解口之不渴曰小便數而口不渴者火蓄於膀胱也火蓄則熬乾其水水沸而為熱所以作渴用猪苓以利水實所以瀉火火瀉而水獨存水存則津液通而上潤於口舌之間然則猪苓非利水之藥乃生津之藥也而所謂生津者止能生於多水之症而不能生於無水之症無水之症瀉水則水涸而火起多水之症瀉水則火降而水昇承既昇矣而津液有不潤於口齒者乎是猪苓之生津生於利水以去火而非概生於利水也

南燭枝葉 卽身米飯樹



味苦氣平無毒入腎治一切風痰悅顏色耐老堅筋健骨  
行履火服輕身不饑多服髮白變黑此物各草木之王專  
益精而變白老人最宜服之味雖苦而不寒氣甚平而有  
益乃續命之津延齡之液也春間採嫩葉約二十觔用蒸  
籠在飯鍋蒸之即經鐵器無妨否則必須砂鍋內蒸熟晒  
乾為末飯鍋不能蒸可用米煮粥上蒸之亦妙不蒸熟而  
陰乾者無用大約一觔南燭葉末加入桑葉一觔熟地二  
觔山萸一觔白菓一觔花椒三兩白朮二觔為末蜜丸白  
滾水送下一兩每日於早晨服之不特變白甚速而且助  
陽補陰延年益壽予意再加人參二兩尤神倘命門寒者  
本醫院作

卷二

望

加入巴戟天一觔殊妙南燭葉固佳而子尤佳深秋子結  
實先紅後紫其味甘而酸入腎肝二經勝於葉添精益髓  
舒筋明目火服延年更有一方用南燭子生者二觔搗爛  
入白菓肉四兩同搗入山藥末一觔茯苓四兩芡實半觔  
同搗為餅火焙乾為末入枸杞子一觔山茱萸熟地桑葉  
末各一觔嫩桑葉為妙巨盛子半觔共為末蜜丸每日清  
晨老酒送下五錢一月白鬚變黑矣此方不寒不熱自是  
生精聖方修服必有益也○烏鬚藥氣味多苦寒恐有  
礙於脾胃惟此氣味和平而子尤加其溫益腎開胃健脾  
真變白之神品

蜀椒

味辛氣溫大熱浮也陽中之陽有毒入心脾腎之經卻心  
腹冷疼及寒濕痺疼殺鬼瘞毒虫魚蛇毒除皮膚骨節  
死饑瘵傷寒溫瘧退兩目翳膜毆六腑沉寒通氣脈開鬼  
門仍調關節堅齒髮煥腰膝尤縮小便理風邪禁欬逆之  
邪治噫氣養中和之氣消水腫黃疸止腸癖痢紅多食之  
氣失明火服髮黑耐老功用實多然少用則益多用轉損  
入於補陰之藥可以久服入於補陽之劑未可常施也○  
按蜀椒功用實勝於近處所生以蜀椒味輕轉有益也土  
產之椒其辛香倍於蜀功用雖少薄亦可用大約蜀椒用  
本醫院作

卷二

望

一兩者土產必用一兩二錢○或又問蜀椒可以烏鬚乎  
曰未能也取其引烏鬚之藥入於任督之路耳大約烏鬚  
藥多寒而蜀椒性熱相伴同用尤能制陰寒之氣所以變  
黑甚速也但熱藥宜少用  
吳茱萸  
味辛苦氣溫大熱可昇可降陽中陰也有小毒入肝脾腎  
之經主咽寒氣塞不通散胞膈冷氣窒塞驅脾胃停寒臍  
腹成陣絞痛逐膀胱受濕陰囊作疝痢疼開腠理解風邪  
止嘔逆除霍亂仍順折肝木之性治吞吐酸水如神厥陰  
頭疼引經必用氣猛不宜多食令人目瞪口開久服亦損



元氣腸虛洩者尤忌可逆用之以祛寒亦可順用之以解熱大約祛寒可以多用○按吳茱萸入四神丸中以治腎泄非用之以祛寒耶然而非盡祛寒也亦借其燥性以去濕耳夫腎惡燥而瀉久又苦濕吳茱萸正喜以燥投腎之歡入腎臟之中逐其水外走於膀胱不走於大腸也

鈎藤

味甘苦氣微寒無毒入肝經治寒熱驚癇手足瘳瘳胎風客忤口眼抽搐去風甚速有風症者必宜用然最能盜氣虛者勿投○或問鈎藤為手少陰足厥陰要藥少陰主火厥陰主風風火相搏故寒熱驚癇之症生但風火之生多

太醫院作 卷五 聖

因腎水之不足以致木燥火炎於補陰藥中少用鈎藤則風火易散倘全不補陰純用鈎藤以祛風散火則風不能息而火且愈熾矣

大腹皮

味辛苦氣微溫降也無毒入肺胃脾三經主冷熱諸氣通大小二腸止霍亂痰膈醋心攻心腹大腸擁毒消浮腫亦佐使之藥若一味以攻邪則單寒力薄必致覆亡其功尤端消腫然亦必與白朮薏仁茯苓車前桑白皮人參同用始有功爾

檳榔

味辛苦氣溫降也陰中陽無毒入脾胃大腸肺四經逐水殺除痰癖止心痛殺三重治後重如神墜諸氣極下端破滯氣下行若服之過多反瀉胸中至高之氣善消瘴氣兩粵人嗜之如飴雖能散氣亦不甚昇但散邪而不散正所以長服而不傷若不在粵省即不宜長服無邪可散自必損正○或問檳榔不止治瘴氣即治痢亦必須曰檳榔雖可治痢亦止宜於初起而不宜於久痢痢無止法用檳榔所以下其積穢也故初起之利宜用若痢久則腸中無積穢之存亦如初起法治之則虛者益虛而利者益痢矣即初起亦不可純用之以當歸白芍為君而佐之檳榔則痢疾易痊而正氣又不損實可為治痢之權衡也○或疑檳榔去積滯即宜獨用何又佐之以當歸當歸雖補猶滑以助其攻也何以更用白芍之酸收乃能奏效不知檳榔必得補以行其攻夫積滯之不行也由氣血之乾枯倘徒用檳榔以攻其積滯則氣血全傷而痰穢愈阻故須當歸以生氣血則大腸自潤有可通之機然而肝木剋脾木旺則火旺火旺必燥干氣血當歸所生不足以濟其所剋故必益之芍藥以平肝則肝不剋脾而芍藥酸中又能生血以助當歸之潤同羣共濟以成檳榔之功然則收之正所以善其攻也

太醫院作 卷五 聖



五倍子一名文蛤

味辛酸氣平無毒入腎經療齒宣痺匿及小兒面鼻疥瘡治風癩痒癢大人五疔下血洗目消赤腫止疼染鬚髮變黑耑為收斂之劑禁瀉痢腸虛解消渴生津卻頑痰去熱百藥煎亦此造成此物外治之功居多存之以備瘡毒之用○或問五倍子乃收斂之藥用之內治以固滑瀉未嘗不佳曰痢無止法用澁藥以止之前人所戒况五倍子止痢又不得已而用之止痢之品甚多何必借此不可用之藥也

皂莢

太醫院作

卷上

皂

味辛鹹氣溫有小毒入足厥陰手少陰手太陰三經理氣踈風搐鼻噴嚏可救五絕痰迷中風不語諸症敷腫痛即除吐風痰殺勞虫精物起風痺活死肌利竅開關破癥墮孕此物備急用之藥籠中不可無者也○或問皂莢開關之藥可單用之以取捷乎曰皂莢之功不止此也凡心痰之病隨愈而隨發者必用皂莢始可除根此本草所未言張夫子曾傳治心痰之方用皂莢火炒一兩炒梔子一兩炙甘草五錢白芍二兩廣木香三錢為細末老黃米煮粥為丸如半米大滾水送下即愈蓋皂莢亦非治心痰之藥借其開竅引入於心之中使諸藥直攻其邪也

切不可用蛀者蓋皂莢蛀虫最細凡研末之時蛀虫乘開關之際直入肺中反成大害故必揀不蛀者研末即包在紙內又時常取出經風以防再蛀且用射香同包斷無再蛀之理又可借香氣引入鼻竅而開關更靈也○或問用皂莢末以治中風吐其痰而不愈反成偏枯等症何也曰皂莢末用以吹鼻使中風之人開關實治法之巧也若入於稀涎散中吐之非治也蓋近來中風者皆由陰陽水火之虛或陰虛火炎煎熬津液結而為痰熱極生風猝然仆蹶使更吐痰則愈損其津液矣津液重傷經絡無水以相養或氣虛而無以相通安得不變為拘攣偏廢之症哉○

太醫院作

卷上

皂

皂莢三觔燒灰調大黃末以治大麻風此悞傳也不可用

烏藥

味辛氣溫陽也無毒入足少陰腎經及陽明胃腑腎多走泄不甚剛強諸冷能除凡氣堪順止翻胃消積食作脹縮小便逐氣衝致疼辟疫瘴時行解蠱毒卒中攻女人滯凝血氣去小兒積聚蛔虻此品功多而效少佐使之至微者也亦不可多用產婦虛而胎氣不順者切不可用則胎立墮人以爲順氣用之不知烏藥能順胎氣之實而不順胎氣之虛乎不獨胎氣凡氣虛者俱不能順惟血虛而帶凝滯者宜之耳



血竭

味辛鹹氣平有小毒入腎治跌打損傷消惡毒瘡癰毒  
積血引膿破邪氣止痛外科多用之然治諸痛內治實  
得補氣血之藥其功更神故存之以備採用

沉香

味辛氣微溫陽也無毒入命門補相火抑陰助陽養諸氣  
通天徹地治吐瀉引龍雷之火下藏於腎宮安嘔逆之氣  
上通於心藏乃心腎交接之妙品又溫而不熱可常用以  
益陽者也溫腎而又通心用黃連肉桂以交心腎者不若  
用沉香更為省事一藥而兩用之也但用以交心腎須一

太醫院作

卷二

聖

錢不必水磨切片為末調入心腎補藥中同服可也

乳香

味辛苦氣溫陽也無毒入五臟療諸般惡瘡及風水腫毒  
定諸經卒痛並心腹急疼亦入敷膏止痛長肉更催生且  
理風邪內外科皆可用大約內治止疼研末調服最神○  
或問諸痛皆屬於火而乳香性溫宜與痛病不相合何以  
定諸經之卒痛耶蓋乳香性溫而味實苦溫為熱而苦為  
寒氣溫則先入於火之中相合而不相礙味苦則後居於  
痛之內相制而不相違此其所以定諸痛而無不宜也  
丁香有雌雄之分其治病實無分彼此

味辛氣溫純陽無毒入腎胃二經又走太陰肺腑善祛口  
舌氣積疔氣殊功止噫忒氣逆翻胃嘔吐霍亂除心腹冷  
疼暖腰膝壯陽殺疝蠶堅齒治奶頭綻裂消虫毒膨脹亦  
有旋轉天地之功直中陰經之病最宜用但不可用於傳  
經之傷寒也世人重母丁香而輕公丁香謂母丁香能與  
陽道也夫丁香而母其屬陰可知陰不能助陽亦明矣公  
者易得而母者難求此世所以重母丁香也

阿魏

味辛氣平熱無毒入脾胃大腸殺諸虫下惡氣破癥積辟  
瘟禁瘧卻鬼卻邪蠱毒能消傳尸可滅乃消毒攻邪之物

太醫院作

卷二

聖

宜於外治而不宜於內治也阿魏以臭者為佳無臭氣者  
皆假然亦有臭者不可用乃取蒜搗為汁而亂人者辨真  
假之法以臭阿魏投之水中半浮半沉者上也浮者次之  
沉者假物不堪入藥

沒藥

味苦辛氣平無毒入脾胃二經消腫突惡瘡癰疽潰腐破  
血止痛如神療墜墮跌打損傷亦內外可用之藥而外治  
不可用



大醫院傳卷三

雷丸

味苦鹹氣寒有小毒入脾胃與太陽胃熱可解力能殺  
不論各虫皆能驅逐男婦皆利主癩癩狂走墮鬼胎甚速  
遇怪病在腹無藥可治者加入應之如響名曰雷丸者言  
如雷之迅丸之轉也走而不留堅者能破積者能去實至  
神之品但有小毒未免損傷胃氣去病則已宜以之逐邪  
不宜以之耗正○或問雷丸可以逐邪亦可以逐鬼乎曰  
鬼亦邪也惟是逐鬼與逐邪少異逐邪須用攻邪之藥為  
佐而逐鬼須用補正之藥為君未可單用攻劑也○或問

大醫院作

卷三

邪與鬼何分曰寒熱之有常此邪氣而非鬼崇也寒熱之  
無常此鬼崇而非邪氣矣而亦不可拘天下有鬼崇憑之  
而無寒熱者亦有寒熱未解而鬼崇先去者雖曰逐邪用  
攻邪之藥逐鬼用補正之藥苟能以補正為主而佐之逐  
邪逐鬼也則無往而不宜矣○或問雷丸性至急不識可  
少製而緩之否曰逐邪之藥原取其迅速製之則失其性  
安能施其功用乎設有同羣之中而佐之和平之味則彼  
此調劑自得其宜亦不製之製也

麥芽

味鹹氣溫無毒入脾胃二經最化米食消痰亦效孕婦勿

服多用恐墮胎元一二錢亦無妨大麥煎糖孕婦切戒  
食極消腎水必損胎元○或問麥芽亦米穀之類何以能  
消米食不知麥雖與米穀同類而氣味相左麥種四時之  
氣而得於夏氣尤多米穀則得秋氣者也夏氣尅秋米穀  
逢麥猶秋得夏氣也安得不消化乎○麥芽乃大麥之芽  
非小麥之芽也大麥與小麥性殊而功用各別小麥養人  
而大麥傷人且麥芽與未發之麥功用亦殊未芽之大麥  
性靜已芽之大麥性動動則變變則化又何疑乎○或問  
小麥亦得夏氣何以不尅米穀不知大小之類雖同而早  
晚之性實異大麥得夏初氣小麥得夏之中氣初氣尅削

大醫院作

卷三

中氣和平故大麥消穀而小麥養胃且小麥無芒房亦易  
脫形體亦甚不同大麥芒能消無形之水腫而小麥房不  
能消濕非一補一消之明驗乎

赤小豆

味辛甘酸氣溫而平陰中之陽無毒入脾經下水氣治黃  
爛瘡解酒醉燥熱治濕浸手足腫大療脚氣入臍高突但  
崑利水逐津久服令人枯燥可暫用以利水而不可久用  
以滲濕濕症多屬氣虛氣虛利水轉利轉虛而濕愈不能  
去矣况赤小豆崑利下身之水而不能利上身之濕蓋下  
身之濕真濕也用之而效上身之濕虛濕也用之而益



不可不辨。赤小豆其色如珠而發光。頭上一點黑如漆。若家園之紅豆。名曰紅。而色實紫。能療饑而不能去水濕。多食亦且敗血。功用迥別。勿悞用。

### 白扁豆

味甘氣微溫無毒入脾胃二經下氣和平除霍亂吐逆解酒。純酒毒治暑氣佐苓參二朮止瀉實神但味輕氣薄單用無功須同補氣藥共用為佳。或問白扁豆非固胎之藥前人安胎藥中往往用之何故曰胎不安者由氣之不安白扁豆最善和中故用之以和胎氣胎因和而安即謂之能安胎也亦可但單用以安騷動之胎亦未易見效且

本醫院作

卷三

主

白扁豆乃五穀中最純之味可以適用者不止入湯劑也或入於丸中或磨粉而調食均能益人尤善種子凡婦人

### 烏芝蔴

味甘氣溫無毒入腎經並通任督之脉功擅黑鬚凡黑鬚鬚之藥踐此則不成功蓋諸藥止能補腎而不能通任督之脉也唇口之間正任督之路烏芝蔴通任督而又補腎其汁又黑所以取效神也但功力太薄非久服多服益之

以補精之味未易奏功亦須慎酒色。芝蔴性潤而汁烏烏自入腎既入腎自能潤髭况又通任督之脉乎更能上潤於心使心火不炎不燒任督之路引補腎之藥上至於唇口故能變白也。

### 巨勝子謂胡麻者

味甘氣溫平無毒丹經盛稱之原有功益入心腎二經補虛羸耐饑渴寒暑填髓堅骨益氣力長肌膚明目輕身延年不老益元陽興陰莖最生津液入口即生與人參相同其補益之功不可思議惟其體最輕內實者正無多也然亦不必盡內實者始可用不必去殼但投之水中半沉半

本醫院作

卷三

四

浮者即可用將浮者棄去取出沉與半沉者用地黃汁泡之一日曬乾磨末用為妙。○附延景丸方巨勝子二觔熟地一觔山藥一觔桑葉乾者二觔三月盡採之曬乾為末者佳老葉不可用茯苓三兩薏仁三兩芡實三兩活羊藿半觔巴戟天一觔山茱萸半觔托五味三兩兔絲子一觔各為末蜜丸每日用白滾水送下五錢如脾氣欠健加白朮一觔氣虛加人參六兩黃芪一觔陽道欠舉加肉桂三兩此方不寒不熱實延齡妙方

### 火麻子

味甘氣平無毒入陽明大腸及足太陰脾臟補中益氣健



主下乳。去中風汗出皮膚頑癩。瀉大腸風熱結澁便難。止消渴而小水能行。破積血而脈脈可復。產後橫生易脹。沐髮可潤。但性過於潤。凡燥結者可借之以潤腸。而脾氣虛者不可多服。產後宜戒。不宜虛症。

神麩

味甘氣平無毒入脾胃二經下氣調中止瀉開胃化水穀消宿食破癥結逐積痰療婦人胎動不安治小兒胸腹堅滿行而不損與健脾之藥同用多少勿忌。製神麩法擇六月六日用白麩三觔蒼耳草搗爛取汁一合以井水調均又桑葉十觔搗研爛取布漚出汁再用赤小豆一升磨

本醫臨作

卷五

五

末拌麩勻以前二汁拌之成餅以野蓼蓋之十四日取出紙包之懸於風處陰乾臨時用最佳由二三分用至一錢其效如响此方和平可為攻補之佐使也

酒

味苦甘辛。氣大熱。有毒。無經不達。能引經藥勢最捷速。通行一身之表。高中下皆可至。少飲有節。養脾扶肝。駐顏色。榮肌膚。通血脈。厚腸胃。禦露霧瘴氣。敵風雪寒威諸惡。立毆百邪。竟辟。消愁遣興。揚意宣言。此酒之功也。若恣欲助火。則亂性損身。爛腐腸胃。蒸筋潰髓。傷生滅壽。此酒之過也。知其功而受其益。知其過而防其損。何害於人。况酒又

實能愈人之病乎。或聞酒味甘者多熱。味苦者多寒。并景張公用苦酒以治咽喉之腫痛。似乎飲其香不若飲其苦。不致燒腸腐胃耳。

醋

味酸甘。氣溫。無毒。入胃脾大腸。尤走肝臟。散水氣殺邪。消癰腫。斂咽瘡。祛胃脫氣。疼。並堅積癥。魄。治產後血暈。及傷損金瘡。必米造者始得溫熱之氣。否則味過於酸。入肝不能收斂。反走筋而縮澁矣。入藥必取米醋。凡吐血。與肢體肚臍出血。毛孔標血者。用醋二觔。煮滾熱。傾在盆內。以雙足心泡之。少傾卽血止。此則不必米醋。凡醋皆可用。正

本醫臨作

卷五

六

取其過酸易於斂澁而寧謐耳

冬葵子

味甘氣寒性滑利無毒主五臟六腑寒熱羸瘦五癰利小便使療婦人乳難內閉久服堅骨長肌肉能順胎橫生倒養子死腹中必藉此以滑之或脚一隻下而一隻不下或手一臂伸而一臂不伸欲開產門而兒首未順也不可遽用柞木枝先啟產戶以針刺之而兒已死疾痛不知徒刺無益若不用冬葵子以助其胞胎之順利何以救死亡於傾刻然不加入人參當歸川芎之類補氣血以生水則胞胎枯涸亦不能活利順生變危為安也



生姜

味辛辣大熱通暢神明辟疫癘且助生發之氣能祛風邪徒用一二片亦無益或用人參或用白朮或用石菖蒲或用丹砂彼此相濟而後神明可通邪氣可辟也生姜性散能解風邪傷風小恙何必用桂枝用生姜三錢搗碎加薄荷二錢滾水沖服邪即時解散。或問生姜辛散既能散氣似不宜常服曰冬服則正氣受傷少服則正氣無害又不可過於禁忌如偶受陰寒手足厥逆痛遠腹而不可止不妨多用生姜搗碎炒熱熨於心腹之外以祛其內寒也

乾姜 炮姜

本草經作

卷三

七

乾味辛炮味苦皆氣溫大熱半浮半沉陽中陰也能散風寒濕痺鼻塞頭痛發熱之邪者乾姜也調理痼冷沉寒霍亂腹痛吐瀉之痰者炮姜也乾治表而炮溫中治表者走而不收能散邪於外也溫中者止而不動能固正於內也然姜性大熱而辛散俱能散邪補正安在炮製而異宜乾姜散邪之中未嘗無溫中之益炮姜固正之內未嘗無治表之功但乾姜散多於溫而炮姜固多於散爾。或問乾姜用之於理中湯佐附子以成功豈有妙義乎曰無妙義也理中湯理中焦爾雖有白朮是理中焦之味然氣味與附子溫熱之性尚不相同故又用乾姜之辛熱與附子同

性尚顧中焦則附子亦顧總同氣而不上越共逐中焦之寒以成其健脾還陽之功也。或問傷寒門中有姜附湯其用乾姜之義想亦與理中湯同意曰理中湯理中焦姜附湯治下焦也附子領人參直入於至陰之中尚祛腹中之寒而驅外皮膚之寒邪則未遑驅逐加乾姜走而不守如大將親擣巢穴而偏裨旁掠於外自內外肅清遠近安奠也倘止用附子人參未嘗不可奏功然攻伐大此仲景夫子所以必入乾姜使同隊而並逐也。或問四逆湯亦用乾姜其義云何曰四逆湯乃救逆也救氣之逆必同羣共濟故用附桂為君必用乾姜為副否則氣逆而不能遽

本草經作

卷三

八

轉矣。或問乾姜用之於白通湯中以通脈吾懼其散氣則脈隨氣而散又何以通脈哉曰脈非氣通又用何藥以通之乾姜原非通脈之藥正取其通氣爾氣通則脈亦通矣夫脈之不通者乃氣凝非氣絕也用乾姜以散寒寒氣散脈氣有不通乎。或問乾姜能通氣用乾姜足矣何以又用葱耶曰葱性亦散氣者也單用乾姜恐通氣有餘而通脈不足單用葱恐通脈有餘而通氣不足合而用之氣通又不傷脈脈通又不傷氣兩相濟而相成何傷氣之足憂乎。或問乾姜炒熟入於健脾藥中謂能補脾以生氣然乎曰乾姜溫熱原有益於脾氣何在炒熟始能補土



以生氣但乾姜性走脾氣不獨受其惠一經炮製則守而不走獨留於脾中諸經不得而奪之自較生用更效也

白芥子 芥菜消食

味辛氣溫無毒入心肝脾肺胃與包絡之經能祛冷氣安五臟逐膜膈之痰辟鬼崇之氣消癰化瘡降食定喘利竅明目逐瘀止疼俱能奏效能消能降能補能昇助諸補藥尤善收功善化痰涎皮裏膜外之痰無不消去實勝於半夏南星半夏性燥而燥陰南星味重而損胃獨白芥子消化痰涎又不耗損肺胃肝心之氣入於氣分而實宜即用於血分而亦當也○或問白芥子止能消膜膈之痰不能

本醫院作

卷三

九

消胃肺之痰似消肺之痰必須貝母消胃之痰必須半夏白不然膜膈之痰統胃肺而言之也胃肺中之膜膈尤善藏痰者也白芥子消膜膈之痰是有痰之處無不盡消况肺胃淺近之間豈有反不能消之理試看瘰癧止痰藏於膜膈中也用白芥子一兩炒為末米飯為丸一日盡服而久瘰癧止非消痰之明驗乎瘰癧止之後神氣不倦非消痰而不耗氣之明驗乎故白芥子消痰實勝於貝母半夏也然用之而仍有痰者宜補其腎腎足而痰自化矣但腎經水泛火沸之痰不能化餘則盡消而無疑不論陰分陽分也○或問膜膈之痰在於何處曰在胃腕上下之中而不

在胃腕上下之外雖痰分五臟六腑要皆存於胃腕膜膈之中白芥子亦於胃腕中消之豈各入於臟腑乎

蘿蔔子 一名萊菔子

味辛辣氣溫無毒入脾胃二經卻喘欬下氣甚神解麩食至效治風痰消惡瘡善止久痢除脹滿亦奇但宜少少用之補氣之藥得之而無太過之憂利濕之劑入之而有善全之妙多服則損氣久服則傷陰○或疑蘿蔔子能治喘脹然古人用於人參之中反奏功如神人參原是除喘消脹之味萊菔子最解人參何以同用而奏功乎曰人參之除喘消脹乃治虛喘虛脹也虛症又現假實之象人參遽

本醫院作

卷三

十

然投之直至喘脹之所未能驟受往往服之而愈甚雖所增之喘脹亦一時之假象少傾自然平復然終非治之之善少加萊菔子以制人參則喘脹不敢增而得消之益所謂相制而相成也蓋人參補氣驟服氣必難受非止喘脹之症為然得萊菔子以行其補中之利氣則氣平而易受是其平氣之有餘非損氣之不足實制人參以平其氣非制人參以傷其氣也

瓜蒂

味苦性寒有小毒凡邪在上焦致頭目四肢面上浮腫與胸中積滯並下部有脉上部無脉者皆宜用瓜蒂吐之○



或問瓜蒂可療黃疸乎曰黃疸之症多從下受用瓜蒂巴之是從上療之也似乎相宜然黃疸乃濕熱壅於上中下三焦下病而止治上將置中焦於不問乎此瓜蒂散所以不可治黃疸也○或問瓜蒂能治鼻中息肉乎曰鼻中生息肉者因肺中之熱也用瓜蒂以吐去痰涎則肺熱除而鼻火亦泄似乎相宜然肺雖移熱於鼻上吐以泄鼻中之火勢必中傷肺中之氣肺氣既傷胃氣既逆肺必反動其火火動鼻中更添熱氣前之息肉未消而後之息肉又長矣至於瓜蒂性易上涌不宜輕用非獨鼻中生息肉也若胸中無寒胃家無食皮中無水心中無邪以致諸虛各症

太醫院作

卷三

十一

均宜慎用

葱

味辛氣溫昇也陽也無毒入足陽明胃經及手太陰肺臟踈通關節祛逐肝邪理霍亂轉筋治傷寒頭痛殺魚肉之毒通大小腸散面目浮腫止心腹急痛去喉痺愈金瘡折傷血出疼痛搗爛炒熱包之立效安姪娠塞衄血除脚氣奔豚之邪療蛇傷蚯蚓之毒功專發散食多神昏癰腐除虛尤勿沾口可爲佐使而亦可爲君臣大約爲佐使者內治也爲君臣者外治也外治宜多內治宜少葱有益而亦有損益者通氣而散邪損者昏目而奪神葱善通脈伸景

夫子所以制通脈湯也蓋葱空中而善通氣氣通卽脈通也溫其裡之寒解其表之熱故脈之不通者卽通

韭 韭子

味辛微酸氣溫性急溫中下氣歸心益陽煥滕肱利臟腑除胸腹痙痺痼冷止莖管白濁遺精活血解毒少用則有益於腎多食則有損於心蜜食殺人不可不戒韭子善止遺精功勝於葉亦不可多食韭性辛溫尤善通利雖曰益腎未免消多於補多食能令人神昏正傷心之明驗此所以戒之也

蒜

太醫院作

卷三

十二

味辛氣大溫有毒入五臟解毒去穢除癰辟瘟消肉消食止吐止瀉外治塗足心可以止衄亦可救急但不宜多食過傷損脾胃之氣耳○古人云蒜有百益其損在自然而損不止在目也耗肺氣傷心氣動胃氣消脾氣伐腎氣觸肝氣發胆氣此人之未知也但有損而有益祛寒氣辟臭氣止逆氣解毒氣除癰氣消肉氣此人之所知也兩相較之損多而益少未可謂益百而損一也

橘皮 陳皮 青皮

味辛苦氣寒沉也陰中之陽無毒陳皮治高青皮治低亦以功力大小不同也入少陽三焦胆府又入厥陰肝臟太



陰脾臟○青皮削堅癖消瀝破滯氣左脇下鬱怒痛甚  
 肯須投劫痼踈肝消食寬胃橘紅名陳皮氣味相投同而  
 功用少緩和消痰寬胸利膈用之補則佐補以健脾用  
 之攻則黨攻以損膈宜同於補忌共於攻不得以一味出  
 奇陳皮與青皮同為消痰利氣之藥但味厚於陳不可  
 謂陳補而青瀉也○或問陳皮即橘紅也何以取陳皮而  
 不取橘紅曰陳皮之妙全在用白白則膏中消氣若去白  
 而用紅與青皮何異哉此世所以留白為補去白為攻之  
 說也其實留白非補和解則有之耳○或問世人競尚法  
 製陳皮不識吾子亦有奇方否曰陳皮製之得法實可消

本醫院作

卷三

十三

痰生津液更能順氣以化飲食市中貿易者非佳惟姑蘇  
 最勝然又過於多制第取生津而不能順氣余有方更妙  
 用廣皮一觔切不可去白清水洗淨去其陳穢即取起用  
 生姜一兩煎湯一碗拌廣皮晒乾又用白芥子一兩煮湯  
 一碗拌廣皮晒乾飯鍋蒸熟又晒乾又用甘草薄荷一兩  
 三錢煎湯拌廣皮又晒乾又蒸晒乾復用青鹽五錢白礬  
 二錢滾水半碗拌勻又蒸熟晒乾又用五味子三錢百合  
 一兩煎湯一碗拌勻又蒸晒又用人參三錢煎湯一碗拌  
 勻蒸晒乾又用麥冬橄欖各一兩煎湯照前蒸晒乾收藏  
 於磁器內此方含在口中津液自生飲食自化氣自平而

痰自消咳嗽頓除矣修合時切忌行經婦人○或問陳皮  
 用之於補中益氣湯其妙義何如曰補中益氣湯之用陳  
 皮非取其能寬中也氣陷於至陰得升麻柴胡以提之升  
 然提出於至陽之上而參芪歸朮未免助其陽而陽反  
 不能遽受得陳皮以分消於其間則補不純補而氣轉獲  
 益東垣以益氣名湯者謂陳皮而非謂參芪歸朮也

桃仁

味苦甘氣平苦重於其陰中陽也無毒入手足厥陰經主  
 瘀血血閉血結血燥癥瘕邪氣殺小虫除卒暴通潤大便  
 擊血通經止痛苦以破滯血甘以生新血○花味苦三月

本醫院作

卷三

古

三日採陰乾者佳亦不必拘縲以衣袋盛之自落者俱可  
 用摘者轉無功效殺鬼疰令人好顏色除水腫石淋利大  
 小便下三虫瀆酒服之能除百病○桃仁即桃花所結之  
 子而攻補實殊其故何居蓋桃花仙種也仙者陽之極鬼  
 乃陰象陽能辟陰故能卻鬼桃花得仙人之氣而生隨風  
 飄蕩其氣發揚故利益之功多桃仁則不然花瓣已謝其  
 氣已盡樹中津液全注精於桃肉所存之仁無非陰氣即  
 少有微陽僅可自守以傳種又何能變攻為補故一本而  
 彼此不同桃花瓣自落者固佳然製之不得法亦徒然也  
 布袋盛貯須於日下晒乾然不能一日盡乾必夜間用扇



編乾蓋花辨得風則毒得火則死故不可火焙。若夜間自有天風不必用扇。第二日再晒。無不乾者。乾則用砂瓶盛。則似泡酒。時入之佳絕。○或問桃仁用之於承氣湯中。瀉腸中之血乎。抑瀉脾中之邪也。曰桃仁瀉血。何待問哉。但謂瀉血而不瀉邪。則又不可。夫邪之痲。則血因以痲。邪結則血因以結。瀉血即所以瀉邪。瀉邪即所以瀉血。原不可分視之也。况用之於承氣湯中。純是散邪之品乎。獨是桃花長於散血。而短於散邪。用之於承氣湯中。畢竟散瘀結之血。是其功也。

杏仁

太醫院作  
杏仁  
味甘苦氣溫可昇可降陰中陽也有小毒入太陰肺經

乃利下之劑除胸中氣逆喘促止咳嗽墜痰潤大腸氣閉便難逐積散結研納女人陰戶又治發瘡疔疽雖與桃仁同是利氣下血之藥其中亦有分別東垣分杏仁治氣桃仁治血似乎明晰而不知杏仁未嘗不治血桃仁未嘗不治氣也如大便閉結氣閉者桃仁亦能開血閉者杏仁亦能下惟真陽虛陰虛者二物俱不能通所謂真陽真陰者乃腎中之真火真水非氣血也真火衰則大腸冰冷非桂附不能溫真水竭則大腸枯槁非熟地山萸不能生桃杏之仁又何能潤澤而下降况加陳皮以耗散其氣血乎

木瓜  
味酸氣溫無毒入手太陰足厥陰之經氣脫能固氣滯能和平胃以滋脾益肺而去濕助穀氣調營衛除霍亂止轉筋祛脚氣禁水痢但可臣可佐使而不可以為君乃入肝益筋之品養血衛脚之味宜與參朮同施歸熟並用生者可以辟邪。○或疑木瓜可以為君治霍亂治轉筋實神不知木瓜非君藥霍亂非香薷不能轉其逆木瓜不過助香薷而回筋不能去香薷而返氣且香薷無參朮則返逆之氣亦不能驟也誰謂木瓜是君藥哉。○或問木瓜利氣故能轉逆然亦有用之而不能定逆者豈木瓜不能利氣乎

太醫院作  
木瓜  
曰非木瓜不能利氣也用之未當爾木瓜無君主之藥愈利氣而愈無成功宜於補中利氣而不宜於散中利氣也

烏梅

味酸氣平可昇可降陽也無毒收斂肝氣固澁大腸止血痢安更痛乃止脫之藥備之以斂滑脫可也。○按烏梅止痢斷瘧每有速效然往往變成久病而不能愈不可不慎也。世有夏日將烏梅作湯以止渴者腹中無暑人可以斂肺而止渴倘暑邪未散而結閉於腸胃之中至秋不變為痢必變為瘧矣。○烏梅治蛭厥。蛭上入膈故煩而嘔用之即定。



大棗

味甘氣溫無毒陽也降也入五臟通九竅和百藥養脾胃益氣潤心肺生津助諸經補五臟惟中滿及熱疾忌食齒痛並風疾禁嘗乃調和之品非補益之味本經言其補者亦因其調和之故也

龍眼肉

味甘氣平無毒入心脾二經解毒去疰定志定神養肌肉美顏色除健忘卻怔忡多服強魂聰明久服輕身不老果中之最益人者入藥不過引心脾二臟若泡酒服大有補滋之益同補氣血之藥泡酒為佳或問龍眼煎湯服之

本醫院作

卷三

七

宜食其肉恐有滑腸之損不知龍眼非滑腸也多食未免大腸欠實爾或問龍眼肉何以用之於歸脾湯內豈以其補脾也夫歸脾湯何物非健脾之藥而必借龍眼肉哉但以其能調和諸藥使之分送於心肝脾胃之中不但專入心肝也

樞子

味甘少澁氣溫入脾胃大腸之經又入肺主五痔殺三虫堅筋骨調營衛藥籠中斷不可缺之品殺蛔虫而又不損氣血用之實能奏功惟有火病腸滑者不宜暫服一二次亦無妨○樞子殺虫立試屢驗

枇杷葉

味苦氣平無毒入肺經止咳嗽下氣除嘔噦不已亦止口渴用時去毛但止可用以治陰虛之咳他嗽不可用也其葉凌冬不凋自是益陰妙品但製之不得其法反動其嗽蓋葉上最多毛必須以水洗去不可少帶一毫否則毛入喉中無益轉有害矣

郁李仁

味酸苦氣平降也陰中陽也無毒入肝胆二經去頭風之痛又入肺止鼻淵之涕消浮腫利小便通關格破血潤燥雖非常施之品實為解急之需關隔之症最難開關郁李

本醫院作

卷三

六

仁善入肝以調逆氣故能通達上下

蓮子 藕 花心

味甘澁氣平寒無毒入心肝脾腎四臟養神定志能交君相二火善止洩精清心氣去腰疼禁痢疾○花心益腎澁精固髓○藕甘寒主血多驗治瘀血逐散不凝止吐衄血溢妄行破產後血積煩悶解酒毒卻熱治塗瘡生肌○按蓮子花藕俱能益人而子之功最勝世人謂食蓮子不宜食心恐成卒暴霍亂不知蓮子去心全無功效其妙全在於心不特止產後消渴也其心清心火又清腎火二火炎則心腎不交二火清則心腎自合去蓮心而止用蓮肉徒



能養脾胃而不益心腎矣。蓮子心單用。人之於參苓芩朮之中。治夢遺最神。取其能交心腎也。故用蓮子而去心。則神不能養。而志不能定。精泄不能止。而腰痛不能除矣。

### 芡實

味甘氣平。無毒。入腎脾二經。主瘰癧。止腰膝疼痛。益精。令耳目聰明。強志補中。除暴疾。久食延齡益壽。可君可臣。而又可佐使者也。其功全在補腎去濕。天補腎之藥。大約潤澤者居多。潤澤則未免少濕矣。芡實補中去濕。性又不燥。故能去邪水而補真水。與諸補陰藥同用。尤能助之以添精。不慮多投以增濕也。芡實又能澁精補腎。與山藥並用。

本草醫院作

卷三

九

為末。日日米飯調服。雖遺至衰憊者。不旬日而精止神旺矣。或問芡實澁精益腎之外。更有何病可大用乎。曰無症不可大用。而尤可大用者。開胃氣耳。我有一方。在家作客。皆甚便。用芡實二觔。山藥二觔。白糯米四觔。白糖一觔。花椒二兩。去核。各為末。每日滾水調服一兩。最能開胃生津。永無夢遺之病。蓋芡實去脾中之濕痰。即生腎中之真水。不但止精而且益精。

### 甘藷 砂糖

味甘。氣平。無毒。入脾肺大小腸。絞汁入藥。養脾和中。解酒毒。止渴。利大小腸。益氣。歐天行。定狂。○砂糖殺痺。重潤。脈

除寒熱涼心。多食傷齒。一味不可入諸藥中。惟蔗可用者。取其生氣以止熱。自易生津耳。蔗漿止渴。以權宜之法。多飲又不相宜。恐過多生痰也。甘藷世人皆以為性熱。不知其甘平而兼微寒。能瀉火熱潤燥之妙品也。

### 覆盆子

味甘氣平。微熱。無毒。入五臟命門。拯河益氣。溫中補虛。續絕安和。五臟悅澤。饑膚療中風發熱。成驚治腎精竭流滑。明目黑鬚耐老。輕身男子久服。輕身女人久服。結孕益人。不淺。醫家止入於丸散之中。而不用於湯劑之內。不知用於湯劑中。其功不亞肉桂。且肉桂過熱。而覆盆子微熱。既

本草醫院作

卷三

十

無陽旺之虞。且有陰衰之益。縱不可全倚之為君。而實可大用之為臣。不可視之為佐使之具也。或疑覆盆子一味為末。酒送。一能興陽。非君藥乎。曰。單味服之。止可興陽。微衰者為助陽之湯。而不可與陽太衰者為起陽之劑。蓋覆盆子必佐參茸。增桂附。而功乃弘。實可臣而不可君也。故遇補氣之藥。不可與人參爭。雄過補血之藥。不可與白朮爭勝。

### 金櫻子

味甘。微澁。氣平。溫。無毒。入胃與膀胱之經。澁精。滑止。夢遺。遺尿。殺寸白。世人競以此物澁精。不知遺精夢遺之症。



皆尿竅閉而精竅開不兼用利水之藥以開尿竅而僅用  
澁精之味以固精門故愈澁而愈遺所以用金櫻子必兼  
用芡實山藥蓮子薏仁之類不單止遺精而精滑反澁用  
澁於利之中用補於遺之內乃為用藥之秘也然利水過  
多亦非治遺妙法必須補多於澁之中澁多於利之內然  
後精足而不遺尿竅閉而精竅閉也○金櫻子內多毛及  
子必去之淨方能補腎澁精其子偏能滑精煎膏不去子  
全無功效

木通 卽葡萄根也

味苦澁氣微寒入膀胱經逐水氣利小便亦佐使之味不  
木醫院作  
可不用而又不可多用多用則泄人元氣○或疑木通利  
水去滯氣亦有益之品而乃謂泄人元氣何也夫木通利  
水功何異於猪苓但嫌其苦寒損胃非若淡瀉之無害也  
胃氣既傷元氣必耗故用之為使則有功無過多用之為  
君則過於祛逐元氣必隨水而走安得不耗哉

山查

味苦辛氣平無毒入脾胃二經消宿食除兒枕痛去滯血  
理瘡瘍行結氣療癩疝健脾胃祛膨脹煮肉少加須臾即  
爛故尤化肉食此傷諸肉者必用之藥也佐使實良消膨  
脹療癩疝是其所短○或疑山查有功有過未可見是傷

肉食而概用之也曰山查之功全在於消肉物山查之過  
在於消肉之過傷以消臟腑之氣也然能用於補氣血之  
中不特善於消肉且善於利氣是山查之功過全在用之  
有方與無方耳○或疑山查之功過甚輕何必危言而戒  
曰功用雖輕然用於氣旺陽健之人正不覺其損而用於  
氣餒血衰之子實有見其傷也

胡桃肉

味甘氣溫無毒入腎經潤能生精澁能止精更益腎火兼  
烏鬚髮愈石淋實溫補命門之藥不必佐之破故昏始愈  
腰疼尤善安氣逆佐人參熟地山藥麥冬牛膝之類定喘  
木醫院作  
實神世人但知為食物而不知入於補劑其成功更奇也  
胡桃補腎人盡知之但多食必生虫凡虫得油則生胡桃  
油者故能殺虫未油者則不能古人取胡桃加礪砂以治  
痞瘕非取其殺虫乃取其引入於下焦至陰處爾若與補  
藥同施則不生虫而有益

橄欖

味酸甘氣溫無毒入肺胃脾三經生津開胃消酒解血毒  
化魚鯁連肉敲碎核煎湯送之亦藥籠中之不可無者也  
白菓  
味甘少澁氣微寒入心經通任督之脉至於唇口有毒多



食至干者死。然白濁清心。性不能烏鬚髮。然烏鬚髮必用之。引烏黑之汁。至於口唇之間。以變白也。此從來本經之所未言。白菓不可多用。然小兒又最宜食。蓋小兒過餐水果。必傷任督之脈。五日內與十枚熟食。永無飽傷之苦。並不生口疳之病。○子姪多餐水果。胃脾兩困。治之不效。適日祖降鸞訓。予用六君子湯加白菓十枚。治之不旬日全愈。乃知為傷任督也。○或謂白菓小兒最不宜食。有食之口吐清水而死者。曰凡物皆不宜多食。何獨咎於白菓。白菓少用。則益於任督。多用。則損於包絡。口吐清水者。是損其心也。包絡為心之相臣。包絡損而心亦損也。是兒休謂

本醫院作

卷三

三

原虛。而又食白菓至數百枚者。始有此禍。不然未必有此也。

丹砂 水銀 輕粉

味甘。氣微寒。生餌無毒。鍊服殺人。入心經。鎮養心神。通調血脉。殺鬼崇精魅。掃疥癩瘡瘍。止渴除煩。安魂定魄。○水銀。即丹砂火煨而出之者也。止可為外科之用。○輕粉。又從水銀而再變者也。亦外科所需。此三物最毒者。水銀。其次輕粉。又其次則丹砂也。蓋水銀輕粉。經火百煉而成。丹砂未經火者。秉南方至精之氣。可借以安魂定魄。少服乃益。輕粉功端收斂。世人治楊梅風毒用之。以圖速效。不知

毒未宜揚遠用之。以斂毒。顧目前片刻之快。變終身難治之癩。鼻落身腐。可不慎哉。○或問。輕粉之毒。多成於楊梅。近人多以土茯苓救之。而無功。曰。輕粉之毒。非服丹砂。則不能出。蓋輕粉即丹砂之子。子見母則化矣。但服丹砂。有法。用丹砂一觔。切不可火煨。覓明亮者研末。水飛過。用茯苓末二觔。生甘草三兩。為末共拌勻。每日用白滾水調服三錢。不須一月。粉毒散而結毒全消矣。○或問。丹砂古之真人。每借之飛丹煉石。引納清和。配以金銀。按之法象。合成金丹而成變化。青霞子及太清真君煉法。皆載之於丹經。而錄之各本草。子何畧而不言也。曰。丹法難言。古之

本醫院作

卷三

三

真人。不過托言丹砂黑鉛。以喻其金丹之妙。何嘗取丹砂而煉之哉。夫丹砂最惡者火也。得火則有大毒。昔之服烹煉丹砂藥者。未有不爛腸裂膚而死。幾見長生變化飛騰昇舉哉。所以畧而不存也。至於水銀生用煉用。無非有毒。大非丹砂可比。尤不可服。試看水銀入耳。則腦爛。豈入臟腑。偏能有益乎。○或問。丹砂能消魚龍蛇鱉之毒。有之乎。曰。有之。但生用則不能消毒耳。蓋蛇鱉之毒。中於人身。內外者。用丹砂煮熟作湯。或火煨為末服之。則毒氣盡消。蓋丹砂生用則無毒。而熟用則有。以毒攻毒。故奏功如神耳。

陽起石



非雲母之根也明透者佳味甘氣平有毒入命門治腎氣之絕陰痿不舉破血癥積滯腹痛去陰囊濕癢驅子宮冷寒雖溫補命門而製之不得法反能動燥受害無窮金石之藥所以不及草木之味也然亦有不可不服金石之時如陰寒無火之人天厭之客苟製之得宜實可使之重新再造其法用陽起石二兩先用驢鞭肉汁煮三炷香取起於白炭火燒紅即於驢鞭汁淬之七次而陽起石可用矣同驢肉汁入之人參芪朮茯神兎絲龍骨熟地枸杞山萸杜仲故帛之中自然重新長肉內陽既興外陽亦出必非從前之勢倘舍驢鞭之汁煨煉陽起石雖亦能取效而天

本醫院作

卷三

五

厭之陽必不能興且口乾舌燥亦所不免非瘡瘍之生即消渴之患矣

禹餘糧

味甘氣寒無毒入脾胃大腸療血閉癥瘕止赤白漏下除寒熱煩滿咳逆邪傷經曰重可去怯禹餘糧正鎮固之劑可用之以止滑也但止可暫用以固脫不可久服以延年本經言耐老輕身不敢信

附呂祖救饑方遇凶荒之年朝東方日出時心中注定太陽不必朝對太陽用口開吸太陽之氣自覺為我吞入咽下腹中一口口中嗽津一口咽送腹中如此七次

不必再咽但飲滾水食青草即不死

石膏

味辛甘氣不寒體重而沉降也陰中之陽無毒生用為佳火煨不靈入肺胃三焦能出汗解肌上理頭痛緩脾止渴風邪傷陽寒邪傷陰皆能解肌表而愈胃熱多不食惟各瀉胃火而痊祛痰火之積止胃腕之痛發狂可安言語可定乃降火之神劑瀉熱之聖藥也仲景張夫子以白虎名之明示人以不可輕用而非教人之不用也乃世人畏之真如白虎竟至不敢一用又何以逢死症而重生遇危症而重安乎夫石膏降火乃降胃火而非降臟火也石膏瀉

本醫院作

卷三

五

熱乃瀉真熱而非瀉假熱也辨其胃火真熱用石膏自必無差而胃火初起之時口必作渴呼水飲之少快其汗必如雨舌必大峭雖飲水而口必燥眼必紅神必安如見此等之症雖是胃火而非臟火即可用石膏而不必顧忌若真熱者舌必有刺即不生刺舌胎必黃而有裂紋大渴呼飲飲水至十餘碗而不足輕則讖語重則罵詈見水而入棄衣而走登高而呼發狂不知人此真熱也即可用石膏大劑灌之而不疑慮倘或口雖渴而不甚與之水而不飲言雖胡亂而不罵詈身雖熱而不躁動上身雖畏熱而下身甚寒皆假熱之症即不可輕用石膏以此辨火熱必不



至殺人也。○或問石膏以治真正胃火單用石膏可矣何以張公必加人參麥冬曰胃火之盛胃土之衰也瀉胃火未有不傷胃土者傷胃土必傷胃氣矣加人參於石膏湯中非助胃火乃顧胃土也胃土不傷則胃氣不喪似可不顧肺氣矣然而胃火昇騰必傷肺金用人參以顧胃而不助肺氣矣然則胃子必救肺金之母以泄胃氣則胃氣仍損雖用人參猶之無用也故又加麥冬同人參並用以助石膏之瀉火火瀉而肺金有養不耗氣於胃土則胃氣更加有養此所以既用石膏而又加人參又加麥冬也。○或問石膏瀉胃火又加知母以瀉腎火何為耶蓋胃火太

本醫院作 卷三 主

盛燥乾腎水用石膏以瀉胃火者實所以救腎水也然胃火既燥腎水腎水若乾相火必助胃火以昇騰矣胃火得相火而益烈單瀉胃火而相火不退則胃火有源未易撲滅愈加其焰矣瀉胃火而即瀉相火則胃火失黨其火易散大雨滂沱而龍雷不興其炎熱之威自然速解此所以用石膏以瀉胃中之火者必用知母以瀉腎中之火也。○或疑石膏既瀉胃火又用知母以瀉腎火用麥冬以安肺火宜火之速退而熱之盡解矣何以用白虎湯往往有更甚者曰此非白虎湯之故乃不善用之故也火勢不同有燎原之火有延燒之火延燒之火其勢已衰燎原之火其勢

正熾以救延燒者救燎原必愈增其光焰矣人身之胃火亦不同有輕有重輕者如延燒之火少用白虎湯即可解其熱重者如燎原之火非多用白虎湯不足以滅其氣倘以治輕者治重非變為亡陽即變為發狂矣。○或疑石膏瀉燎原之火自宜多用以瀉之然過多又恐傷胃如何而使胃又不傷火又即熄之為快乎曰燎原之火即生於地上胃中之火即起於土中以石膏而救胃中之火猶用水而救燎原之火也然燎原之火以水救之而無傷於地胃中之火以石膏救之必有傷於土蓋土即胃土也胃土非火不能生奈何反用水以滅之乎然胃火之盛乃胃中之

本醫院作 卷三 主

邪火盛也邪火非水不能滅故不得已大用石膏以瀉一時之火也又胃火之盛乃胃土之衰也火盛則土衰而復用寒涼以瀉火火衰而胃土更衰矣故瀉火之中即宜補土之為急法宜人參同用於石膏之中大約石膏用十之七者人參用十之三相濟而相施胃火既易息而胃土又不傷自無亡陽之禍矣。○或疑石膏瀉胃火有用至一兩而仍不解幾幾有發狂之變又將何藥以解之乎曰舍石膏再無別法也夫發狂之病此胃火熱極不可以常法治者也必須用石膏至二三兩加人參亦二三兩又不可拘於前說用石膏十之七人參十之三也蓋火盛之極者土



衰之極不用人參以補元氣而惟用石膏以救火炎未有  
不敗者也此等病必登高而歌棄衣而走見水而入大罵  
大叫神欲外越此呼吸存亡之秋不得不以變法治之倘  
服前藥少安便有生機否則雖多用石膏人參亦何以救  
之哉。或疑發狂之病往往有少用石膏多人參而愈  
者此又何故曰發狂有虛火邪火之不同邪火之發狂必  
多人參石膏以挽回於俄頃虛火之發狂又宜用  
參以定亂於須臾豈特宜石膏少用亦斷斷不可共用也  
而虛實邪正必驗於舌正虛而發狂者神亂而舌必潤滑  
邪實而發狂者神越而舌必紅黃且燥極而開裂紋也。

本醫院作 卷三 三

或疑石膏定狂定胃中之狂也何以即能定心中之狂乎  
不知心中之狂乃起於胃中之火救胃火正所以救心狂  
也夫心乃火臟胃火宜非所畏乃胃熱而心發狂者如本  
是同舟之人一時劫奪苟不誅討則心宮何安此救狂必  
瀉火也。或疑寒涼之藥多能殺人者無過石膏即黃柏  
知母亦不同其橫何屏知母而不去石膏耶曰石膏乃救  
死之藥也胃火熱極非石膏不能降必變發狂而死矣用  
以救之死症立變為生彼用之而殺人者非胃火而妄用  
之也夫人身之最裂者胃火與腎火也胃火宜瀉而腎火  
宜補不用石膏以瀉胃火而反之以瀉腎火安得不殺人

乎但腎火與胃火補瀉之不同乃宜補而用瀉亦因黃柏  
知母降腎火之說而悞也豈寒涼之藥盡殺人哉。或又  
疑屏知柏之並用是知母不可助寒涼以殺人矣而子偏  
稱知母助石膏之能生人抑又何也曰胃火之盛原宜直  
降胃火用石膏不宜再用知母然胃火之所以盛由於腎  
水之衰水虛而不能制火也胃火既盛勢必燥乾腎水水  
盡而火勢焰天人立亡矣用石膏以瀉胃火正所以急救  
腎水也但徒救腎水而腎火增勢勢必胃火仍旺而不遽  
息故又用知母以暫退腎中之火則腎火無黨庶易撲滅  
此石膏用知母之助乃一時權宜之計耳。或問石膏能

本醫院作 卷三 三

瀉胃火胃火既瀉何必又用知母乃吾子偏稱知母助石  
膏之有功似亦偏見曰石膏瀉胃火以救腎水不能瀉胃  
火以瀉腎火也胃為腎之關門胃火息而腎火猶盛是關  
門路平燒息而內火焚燒豈是安寧之象故瀉胃火即宜  
瀉腎火也瀉腎火非知母不可尤妙知母不特瀉腎火且  
能瀉胃火所以同石膏用之則彼此同心顧腎即能顧胃  
不比黃柏耑瀉腎而不瀉胃也。或問白虎湯之於青龍  
湯有分乎曰用之於熱散之中則名青龍用之於寒散之  
中則名白虎石膏大涼用於熱之內則能解熱而不畏其  
涼用於寒之內過於大涼雖能退熱而常生其變似乎白



虎湯猛於青龍湯也。然邪在內非白虎湯不可解熱。邪未入胃而將入於胃非青龍不可解熱也。惟是石膏得桂枝麻黃勢善昇騰。用之青龍湯中止可少而不可多有異於白虎湯中石膏可以重加哉。○或問青龍湯有大小之分。分在石膏之多寡乎。曰石膏不可多用。不獨小青龍湯也。小之別於大者以方中用芍藥也。龍性難馴得芍藥之酸收則石膏不能昇騰矣。石膏受制於芍藥者也。辟如小龍初長頭角惟恐傷人。故以小各之世人。但知石膏之猛烈。誰知加入芍藥則不足忌乎。然小青龍湯之用石膏不得其宜亦有禍害。但不若大青龍無制之橫爾。○又問大青

太醫院作

卷三

三

龍既過橫何不加入芍藥。曰此又不可邪在營衛之間將趨入於陽明。非大青龍湯之急用。斷不能行。兩以散熱。若加芍藥之酸收。則風雲不際。會未免收斂有餘。而優渥不足。此仲景夫子特制大青龍湯。而以沛之母。單尚涼風之習習也。

硫黃

味酸氣溫。大熱有毒。至陽之精。入腎能化五金奇物。壯陽道。益下焦虛冷。元氣將絕者甚效。禁止寒瀉。或脾胃衰微。重命將死者立效。堅筋骨去心腹疝癰。卻脚膝冷疼。此物純陽專伏純陰之氣。化魄生魂。破邪歸正。其功甚鉅。故有

將軍之號。然而性大熱。用之不得其宜。亦必禍生不測。必須制伏始佳。須用寒水石製之。硫黃十兩。研為末。加寒水石一兩。亦研為末。和在一處。以水化之。寒水石化而硫黃不化也。候其水乾。然後取出用之。自無他患。寒水石制硫黃。非制其熱。制其毒也。去毒則性純。但有功而無過。可用之而得宜矣。

赤石脂

味甘酸辛氣溫無毒。入脾與大腸。凡百潰瘡。收口長肉。甚驗。能止血歸經。養心氣。澁精注瀉痢。亦止澁之藥。內外科皆不可缺者也。赤石脂。稟土金之色。而色赤。則象離。火寒

太醫院作

卷三

三

邪之下痢白積者。似可澁之。若大熱暴注。滯下全是濕熱。似宜祛暑祛積。未可用此以止澁之也。○或問赤石脂酸澁之味。過於收斂。似不可輕用。曰病有泄瀉大滑者。非此不能止。有不可不用之時。亦不必慎重而失之也。

寒水石

味辛甘氣溫無毒。入胃經。卻胃中大熱。五臟伏熱。亦可祛解。並解巴豆丹石諸毒。兼治傷寒勞復。散積聚邪熱。止煩悶。喉痺消渴。可除水腫。可去存之。以解熱毒。亦藥籠中不可少之味也。○或問寒水石解胃中之大熱。其功與石膏正相同。何以瀉胃中之熱。用石膏而不用寒水石乎。曰寒



鎮之代赭之重以鎮虛逆也孕婦忌服恐墮胎元此物有旋轉乾坤之力可備急用斷難輕置○或問代赭石體重以定逆何以能轉逆也曰用旋覆花以轉逆復用代赭石以定之則所轉之氣不再變為逆矣

滑石

味甘氣大寒性沉重降也陰也無毒入足太陽利九竅津液頻生行六腑積滯不沮逐瘀血而解煩渴分水道以實大腸上氣降火實有奇功功尚滑利凡有積在膀胱者非此不能除故夏月犯暑口渴者用之以解似為止渴聖藥然而非也藉其利膀胱而去濕熱爾夫濕熱積於膀胱火

必上昇而作渴利其濕熱則火隨濕解而膀胱之氣化自行則肺氣清肅不生火而生陰而津液自潤矣此滑石所以利之而止渴也然而渴症不同有內火而渴有外火而渴犯暑而渴者乃外來之火而濕鬱於膀胱也陰虛而渴乃內起之火而濕流於膀胱也倘亦用滑石以利濕熱濕不能去而轉添其燥熱矣蓋外火可瀉而內火宜補未可概以滑石而輕利其濕也否則轉利轉虛益犯虛虛之戒可不慎哉○或疑滑石性急其藥性緩相合成散緩急得宜似平瀉火至神消暑亦易然有瀉火而火愈增消暑而暑益熾者何也不知天水六一本一方也然此方止可瀉

卷三

三

原缺



火之已然而不能瀉火之未發能消暑之既盛而不能消暑之將殘滑石有形之物安能瀉火於無形甚重之物安能消暑於不重各有所長即各有所短耳。或疑滑石利水何以傷寒熱病亦用之而得解其邪蓋滑石性速最能逐邪從膀胱下泄猶恐過於迅速佐以甘草之緩使其少遲反能祛邪之盡去從小便而下洩水去而火亦去也。或又問天水散逐邪最速何以以上焦之邪偏去之遲耶曰滑石下行而不上行者也雖佐以甘草之緩止能少留於中焦而不能少留於上焦也上焦既不能留又何能逐邪哉。或又問滑石既能利水則膀胱之水亦能迅速逐之矣

太醫院作

卷三

五

何以有時逐膀胱之邪反成脹滿迫急之病乎曰此下焦之虛熱膀胱無水而強利之也夫膀胱有水則滑石利之可也無水而強利之不猶向無衣食者而索衣食乎蓋滑石止可利實火之邪水而不可瀉虛火之邪水也

朴硝 芒硝 皮硝 元明粉

味苦鹹辛氣寒降也陰也有毒青白者佳黃赤殺人諸石藥毒能化六腑積聚堪祛潤燥糞推陳致新消癰腫排膿散毒卻天行疫癘破留血閉藏傷寒發狂停痰作痞凡有實熱悉可瀉除又善墮胎孕婦忌用。芒硝即朴硝之再煎者消痰癖通月經延發漆瘡可敷難產子胞可下洗心

肝明目滌腸胃止疼經云熱滯於內治以鹹寒佐以苦寒仲景夫子所以用大黃芒硝相須為使也。皮硝乃硝皮而出之者也止可用以洗目則老眼可復明洗陰囊可以去濕洗痔可以祛痰餘無可用。元明粉微祛虛熱亦消老痰以上四味除皮硝乃外治之藥餘俱內治者也硝性最緊朴硝第一芒硝次之元明粉又次之俱宜救急而不可救緩以之治虛病則失治實病則宜元明粉雖能退虛熱似可治虛然止可暫治虛熱而不可久治虛寒也。或疑朴硝不可用芒硝以佐大黃似乎平善而用之不得當往往殺人不識單用大黃亦可否曰大黃下藥也用大

太醫院作

卷三

五

黃似可不用芒硝也然傷寒之邪傳在臍中一刻不可停大黃不得芒硝則其勢不速用以助其迅掃之機邪去而正始存故不得徒用大黃也。或問芒硝佐大黃其勢甚急使大黃迅速趨下吾恐邪氣反不盡去也不知邪在上焦用藥宜緩邪在下焦用藥宜急腸中既有鞭糞不迅速趨下則言語能定乎子疑芒硝佐大黃慮其勢甚急而吾猶恐其不急致邪之不去也蓋大黃性速而芒硝之性更緊於大黃大黃不敢恃其威而過於逐北有彼此牽制之益也然亦宜用而用之乃能成功耳

花蓋石



治諸血症神效最化瘀血以酒調服男女俱同止可酒調服一分血即化為黃水誠劫藥之至神化血之至捷也外調亦驗極金瘡口敷上即合產後血暈舌即安不可不存以備急用用不得過二分多則有害最難製非研至無聲斷不可輕用愈細愈妙無瘀血停滯於腹者不可服不田內傷血凝胸膈作痛如一片橫注以致火炎血溢因而吐血者亦不可輕用內治之也

礬石

味酸氣寒無毒去鼻竅之肉除骨髓之熱劫喉痺止目痛禁便瀉塞齒痛洗脫肛而泄腸敷膿瘡而收水吐風痰而

太醫院作

卷三

五

通竅平癰腫而護膜外治甚效而內治亦神然可暫而不可常。或疑礬石味酸宜斂毒而不宜化毒何以癰瘍之症用之毒易化耶不知礬石之化毒正在味酸又有形之物也入之湯藥之中則有形化無形矣存酸之味於散之中即行散於酸之內既消毒而又不散氣此功效之所以更神也。或問岐伯有云久服礬石必傷人骨有之乎曰礬石性最急而且燥能劫水故不利骨與齒爾齒亦骨之餘也腎水虛者斷不可輕用恐已耗而又耗也

磁石

味苦鹹無毒一云平甘溫澁乃鐵之母也火煨七次醋淬

七次研細水飛過始可用尚殺鐵毒除大熱煩滿去周痺痠疼綿裹治耳聾藥和點目督強骨益腎臟通骨節消癰疽逐驚癇風邪祛頸核喉痛鍊水旋飲令人有姪若候吞針入喉急取繫線服下引上牽出其針殊效此物體重乃去祛之劑也。磁石能治喉之不痛者以喉乃足少陽少陰二經之虛火上沖也磁石鹹以入腎其性鎮墜而下吸則火易歸原火歸於下而上痛自失夫腎乃至陰寒水之臟磁石色黑而入水故能益腎而堅骨生精而開竅閉氣而固泄也

鉛 鉛霜 黃丹 自然銅

太醫院作

卷三

五

味其無毒稟北方壬癸陰極之精性懦而滑色黑而錙鎮心安神主鬼瘻癰疔反胃嘔吐蛇蝎傷毒炙熨亦良。鉛霜止驚怪毆逆解酒毒消痰療胸膈煩悶逐中風痰實。黃丹膏敷金瘡生長肌肉任痛入藥治癰疾收斂神氣鎮驚除毒熱止翻胃吐逆。自然銅亦鉛之類未煉礦者也火煨酸淬研細末治跌傷接骨續筋療折傷散血止痛熱酒調服立建奇功若非煨成切勿誤服以上四種用之得宜均可生人蓋鉛性至寒非大熱實熱之病不可用霜更甚於鉛尤宜慎用黃丹力輕於鉛然外科可以多用內治不宜自然銅乃治折傷之神藥老弱人亦宜少用蓋老



人孤陽而少精弱人氣虛而少血跌損之病雖尚接續亦必以生地當歸川芎牛膝之類爲君臣少加自然銅爲佐使則取效既捷而精血又復不傷倘止投自然銅以求速效絕不加入補腎補精之味則火煨之物其性大燥以燥助燥必生大熱况又是老弱之人何能勝此骨雖接續而變症卽生矣若黑鉛性沉鎮墜陰陽使火入陰分或治陽氣垂絕陰陽將離等症實有奇功欲其換骨出神飛冲霄漢烏可得哉

鹽

有五色之異而青者最佳味鹹氣寒無毒堪洗下部匿瘡

太醫院作

卷三

考

能吐中焦痰癖懸心腹卒痛齒塞縫來紅歐疔毒傷殺鬼蠱邪疰少用以接藥入腎過冬動咳傷金走血損筋黑膚失色水腫宜忌咳嗽須禁青鹽益氣去氣蠱明目卻目痛止吐血堅筋骨尤勝各鹽皆能益人以鹹走腎也况鹽能軟堅故又補而兼攻腎有補而無瀉鹽補腎而不瀉腎故腎虛者不忌鹽然而水腫之人亦腎虛也何以忌鹽似乎鹽亦瀉腎也不知水腫之病乃土尅水也土尅水惟宜惡土而何以惡水水陰物也土亦陰也鹽補腎必補陰故走腎必兼補脾水腫之病乃陰虛之至也鹽補腎自然直入於腎而脾亦欲得鹽以相資鹽不得已欲分味以與脾

而腎又不肯與脾也於是腎與脾相戰而水症不能愈卽愈亦必重發而不可救以脾之益怒而不可解也然則水腫之忌鹽非鹽之瀉腎亦明矣。或問內經有云鹽走血血病無多食鹽多食則脉凝泣而色變鹽非鹹乎曰人生斯世不能舍五味而資生不食鹽安能增益腎水乎况吐血衄血便血之後所虧者正鹹味也使禁鹽而不食又將何物以助生血生精乎然則內經亦止教人無多食非教人盡忌鹽也

沒食子 一名無食子

味苦氣溫無毒忌犯銅鐵器入骨入腎益血生精安神和

太醫院作

卷三

考

氣可染髭鬚治瘡潰肌肉不生腹冷滑痢不禁治骨肉虛寒實有奇功齒牙之病不可缺有益無損不妨久服。或問沒食子有雌雄之分果有之乎曰此好事者言之也猶小丁香而曰公大丁香而曰母其實功效相同



太醫院傳卷之四

虎骨 虎精 虎肉 虎脂

味辛氣微熱無毒諸骨皆可用而脛骨最良治風痺補膝  
步也蓋虎乃至陰之精最能補肺金而生氣力虎屬金而  
肺亦屬金同氣相感補肺實有至理用虎骨於補陰之中  
原能生精添髓而脛骨尤奇者以虎之全力藏於脛尤得  
金之剛氣也○或疑虎骨非健筋骨之藥不若用虎精之

太醫院作

卷四

能定魂魄也夫虎骨健骨而不健筋虎精定魄而不定魂  
未可混言之也蓋虎之力出於骨以健骨補人之弱骨何  
疑虎屬金人魄亦屬金以金氣定金氣又何疑惟是虎之  
二物單用則全然不效必用之於補氣補精之中始能收  
功非虎骨不能健骨而虎精不能定魄也○尚有虎肚烹  
製為君屢試方

青皮陳皮白朮香附南星半夏砂仁大腹皮五靈脂厚  
朴白茯苓白芥子蘇子皂角末神曲川芎枳殼石膏川  
歸身麥門冬桑白皮桔梗木香以上各一兩沉香柴胡  
合香五味子各五錢丁香蒼朮各三錢黃連二錢板榔

一枚共研末先用鮮虎肚一個去肉垢不入水老陳酒  
洗淨好米酒糟糟三日去糟將虎肚入新瓦上下兩片  
合定用緩火焙乾和前藥末同杵數千捶神曲糊為丸  
如梧桐子大每服用三十九丸用蘿蔔子五分麥芽五分  
同煎湯送下此方即名虎肚丸治噎病並翻胃諸藥  
大都行氣未免過於通利然噎食由痰氣膠固胸膈非  
此不開妙在每用只三十九丸為數甚少取其開關神速  
而又不損傷元氣如服後噎病痊可即宜改服大補氣  
血之藥切不可仍服此丸○又虎髀大骨髓入藥為丸  
壯陽益精能使

太醫院作

卷四

鬚髮黑者不白白者重黑各滋陰百補丸  
大懷生地半筋醇酒浸透軟砂鍋內柳枝作甌上攤生  
地下入水酒蒸一炷長香時取出晒乾如是九次  
白雲苓去皮取白肉水淘淨去赤筋沫晒乾人乳汁和  
成餅陰乾三兩 牛膝硬枝者去蘆酒浸洗淨四兩  
川杜仲去粗皮淨酥油炙斷絲四兩 西枸杞子酒淘  
淨晒乾四兩 山萸肉酒洗淨晒乾四兩 懷山藥其  
草水浸晒乾四兩 北五味子酒洗淨晒乾二兩 南  
壯丹皮去骨酒淘洗晒乾三兩 澤瀉去毛淨鹽水洗  
晒乾三兩 綿山黃芪去頭尾蜜炙晒乾四兩 天花



粉酥油炙二兩 虎尻尾連背正中大骨長髓用酥油  
四兩研勻砂鍋內溶化後入煉蜜內用以上諸藥修合  
忌婦人鷄犬擇天月德合日共為細末重羅羅勻煉蜜  
二觔同虎髓酥酒調勻搗數千杵丸如梧桐子大每日  
空心服一錢或錢半淡鹽湯送下二丸方皆屢試而屢  
驗者因付梓以公同好 金孝芭識

象皮

味甘氣平無毒能生肌長肉定狂止嘔吐如神其皮最  
難碎人身懷之三日研則如粉世人但知其性易收斂為  
金瘡要藥用之外治不知其氣味平調和五臟實能無迕

太醫院作

爾

白馬莖

味甘鹹氣平無毒懸壁上陰乾務過百日用酒煮乾晒乾  
用專益陽道修伴添精益髓絕陽可與小陽可長然必加  
八人參白朮山茱萸麥冬杜仲熟地枸杞栢子仁淫羊藿  
棗仁當歸黃芪白芥子牛膝茯神之類同用尤靈否則平  
平也

牛黃

味苦氣平有小毒入肝經專除筋病療小兒諸癇驚吊客  
忤口禁不開治大人癲狂發瘧中風痰壅不語除邪逐鬼

定魄安魂聰耳明目孕婦忌服因墮胎元益性大寒只可  
少服不宜多用宜與人參同用以治小兒諸病切忌獨用  
反致悞事。或問中風不宜服牛黃恐其引風入臟有白  
麩入油之喻因可服乎曰牛黃治中風乃治真中風也世  
間真中風者絕少此牛黃之所以不可服也真中風之病  
其人元氣不虛從無痰病素必身健且係少年一時中風  
乃猝然之症非血氣之虛風入而生痰也其症必眼紅口  
渴吐痰如碗或如敗絮其色必黃必非清水口欲吐而不  
出手必捻拳不放躁動不安者乃真中風也此症萬人中  
一二可用牛黃治之其餘俱作虛治切戒妄用牛黃原是

太醫院作

卷四

四

虛寒又益之以寒藥輕則變成半肢之風重則痰厥喪亡  
傾刻是牛黃之不可輕服也。岐天師教人用牛黃一丸  
即用人參五分煎湯共飲乃不虞。或問牛黃有用之以  
治水蠱可乎曰牛黃消痰開竅之物非卻濕利水之品也  
似與治水蠱者無涉然亦有用之以成功者蓋水入於心  
胞之宮非牛黃不能下牛黃能入於心胞也然心胞容  
水必必化痰牛黃化痰而不化水是牛黃仍非利水之藥  
乃消痰之物耳治水蠱而效者化其心胞之痰也心胞痰  
散而心胞外之水自不能入於心胞之內然後以治腎利  
水之藥治其本源則水蠱之症可消即謂牛黃之能治水



靈亦無不可

山羊血

性鹹氣寒入肺心二臟。尚活死血。故五絕之死。可救。大約只用一分。以酒化開。用葱管人口。啣之。含藥酒。乘人氣送下。喉中少傾。即活。無血。磨山羊角一分。亦入酒中。如前法送下。亦活。但山羊必須四目者。否則功減半耳。

驢溺

入脾胃大腸之經。專能殺虫。治反胃。然必黑驢者。始可用。餘不堪入藥。夫胃乃腎經之病。驢溺非補腎之劑。何以能止反胃。不知反胃之症。不同。有濕熱鬱於脾胃之間。上吐而下。不瀉。久則濕熱生虫。得食則小減。失食則必痛。痛甚則上吐矣。此等反胃。非止腎之病。必須用驢溺順而下之。則虫盡。化為水。從大腸而化。所以安然。止吐反胃。定仍須六味地黃湯調理。否則腎氣甚衰。不能潤腸。而下達大腸。細小不易。傳送水穀。仍留在脾。濕熱再積。復生虫矣。其反胃又安能愈哉。

太醫院作

卷四

五

而味辛。氣平。微溫。陽也。降也。無毒。入太陰肺經。及肝腎二臟。止血。止嗽。止崩。止帶。益氣扶衰。治勞傷。利便閉。禁胎漏。定喘促。止瀉痢。安胎養肝。堅骨滋腎。乃益肺之妙劑。生陰

阿膠

之靈藥。多用固可見效。少用亦能立功。惟真者為佳。或疑阿膠必取阿井之水。黑驢皮以煎之。然安得盡黑皮。即雜驢皮煎者。亦可用乎。曰阿膠原取阿井水。非必取黑驢皮也。阿井生東方。取其天一生水。且其性急而下趨。清而且重。乃濟水之所注。取其去濁以祛逆痰也。用驢皮者。驢性純。而皮則取其外現於皮膚。原不必取黑以走腎水也。水入於腎。而皮則走於肺。肺主皮毛。故用皮也。前人尚黑驢皮者。謂屬水以制其熱。則生風之義。反為蛇足矣。近有加藥品同煎者。又雜而失其義也。

熊胆

極苦。治男婦時氣熱蒸。變為黃疽。瘰癧。小兒風痰壅塞。發出驚瀾。毆五疳殺虫。敷惡瘡散毒。痔病塗之。立建奇功。此物至寒。能退大熱。可一用而不可再用者也。存之以治火熱。而兼濕病者。須取人熊者始佳。人熊胆長八寸餘。不過五六寸耳。

太醫院作

卷四

六

昔舍下演戲。隣子年十三。側樓觀看。與同伴揪跌。悞從樓遮陽墜下。石板僅聞一聲。急視之。則二目反張。出血。鼻口耳皆振出血。其父抱歸。尚有微氣。有人云。得熊胆酒調服。可活。予家藏熊胆五分。研碎。調陳酒一大碗服。下少傾。即甦。次日跳躍如舊。至今未明其義。然親視目



擊因錄之以俟識者金孝芭識

鹿茸 鹿角 鹿膠 鹿角霜 鹿腎 鹿血

味甘鹹苦辛。氣溫無毒。益氣滋陰。扶肢體。羸瘦。強志。堅齒。止腰膝痠痛。破留血。隱隱作疼。逐虛勞。栖栖如瘡。治女人崩中漏血。療小兒寒熱驚癇。塞溺血。洩精。散石淋。癰腫。鹿角味淡。氣溫。逐鬼辟邪。輕身益氣。續絕傷。強筋骨。消癰疽。愈惡瘡。止婦人夢與鬼交。令病者招實鬼話。鹿膠止痛安胎。大補虛羸。跌撲損傷。治吐衄崩帶。鹿角霜專止滑瀉。鹿腎補中以滋腎元。鹿血調血脈。止腰疼。滾酒調熟。服生服。候鹿一身皆益人者也。而鹿茸最勝。凡陽

太醫院作

卷四

七

痿而不堅者。必得茸而始能堅。非草木與陽之藥可比。如不可得茸。用三寸長之毛角亦佳。猶勝於鹿角膠也。夫鹿乃陽獸。而世人轉訛東坡之悞。真不善讀書者也。本經言麋屬陽者。傳寫之悞。麋乃鹿之小者。鹿乃麋之大者。皆非也。麋鹿同形。而種別。麋體生來小。老亦不大。鹿則老彌大也。東坡謂鹿在山而麋則在澤亦非。麋實生於山也。夏至鹿角解。冬至麋角解。亦非陽退陰退之義。鹿陽獸也。夏至則一陰生。陽得陰而生新。則舊者自去。故鹿角至夏至而解。麋陰獸也。冬至則一陽生。陰得陽而生。則舊者難留。故麋角至冬至而解。天地之道。陰陽兩相根也。陽得陰而陽

生陰得陽而陰長。麋鹿之角。何獨不然。予更有辨麋之法。麋有四目。非在眼上也。前腿外膝之間。有似目者二處。有則麋。無則鹿也。麋茸益陰。然無大效。不必取之。入藥。世人。有麋鹿合而成膏。以治陰陽之虛。則可爾。然用麋鹿。為膏。又不若用鹿胎。加人參熟地。山萸山藥。茯苓。神牛膝。柏子仁。巴戟。天肉。苁蓉。炒棗仁。白朮。茸。草。麥冬。沙參。五味子。杜仲。破故。昏黃。甚。當歸。為全鹿丸之更妙也。用大鹿為全鹿丸者。悞。鹿胎為丸。大能生先天之氣。益後天之母。脾健精生。與陽補火。至神之丸也。或疑茸白者為麋茸。必以紫者為佳。曰鹿茸。不論紫白。大約角上毛短者為鹿茸。角上毛

太醫院作

卷四

八

長寸半者為麋茸。麋茸最細。而又多毛。然天下鹿茸多而麋茸少。蓋麋種雄少雌多。遇鹿則交。世人未知也。

犀角

味苦酸鹹。氣寒。無毒。人身懷之為末。入陽明。殺鈎吻蛇毒。山瘴溪毒。百毒皆除。屍疰鬼疰。惡邪狐魅精邪。諸邪盡遣。傷寒溫疫。能解煩熱。癰腫瘡疽。箭破膿血。鎮肝明目。安心定神。孕婦忌服。恐消胎氣。乃佐使之神藥。不可不用。而又不可多用者也。犀角屬陽。其性喜走而不守。守者氣存。走者氣散。用犀角。不過欲其走。達陽明之經也。又不特走陽明。如有引經之藥。各經皆能通。倘無邪氣。孟浪多用。耗散



各臟之氣氣散則血耗血耗則火起未有不變生他病者也故無邪熱之症不可多用。○或疑犀角入陽明而散熱豈入陽明而散氣乎曰犀角入陽明原該散熱而不該散氣然有熱則散熱無熱則散真氣矣真氣既散反生內熱故犀角善用則解熱不善用又安能解熱哉。○或問犀角有通天之功信乎曰謂其通天者通人之巔頂也犀角陽明經之藥由鼻昇於頭而下環於唇口之間故凡有頭面之火必藉之為使令其目下而上也

羚羊角

味鹹苦氣寒無毒崙走肝經解傷寒之熱在於肌膚散濕

太醫院作

卷四

九

風注毒伏於骨內安心氣除癡寐驚妄狂越辟邪氣祛惡鬼小兒驚癇產婦敗血皆能治之亦備用以待變者也不可輕用宜於治實症而不宜於治虛症。○或問羚羊角別本載入服強筋骨輕身起陰益氣利丈夫似為強陽助氣之品繆仲醇為火熱則陰反不能起而筋骨軟鹹寒入下焦除邪熱則陰自起氣自益筋骨強身自輕也其言未嘗非是然羚羊角實不能補虛仲醇亦因本草載有利益之語故曲為解之終不可據之以望其滋補也

射香

辟蛇虺誅蚘虫蠱症癩瘰殺鬼精敗疫瘴脹急痞滿咸消

催生墮胎通關利竅除恍惚驚怖鎮心安神療癰腫瘡疽蝕膿逐血吐風痰啟寐癡點目去膜止淚亦外治居多而內治甚少也。○或問射香能消水菓之傷然乎曰不能也但能殺菓木之虫爾食菓過多胸中未有不生虫者生虫則必思菓思菓則必多食菓矣初食之而快久食之而悶前人用射香而食菓之病痊遂疑其能消菓也誰知是殺虫之效哉。○或問近人治風症多用射香以透徹內外而吾子不談豈治風非歟曰風病不同有入於骨者有入於皮肉者有入於臟腑者未可概用射香以走竄之也蓋風入於骨髓者不得已而用射香使攻邪之藥直入於骨髓

太醫院作

卷四

十

祛風而外出此治真正中風也其餘風邪不過在臟腑之外肌肉之間使亦用射香引風入骨反致變生大病而不可救藥且世人更有亂用之以治小兒急慢驚往往九死一生可不慎哉。○或疑射香既不可治風病而前人用之豈皆非歟曰前人用之者不過借其香竄之氣以引入經絡開其所閉之關也近人一概皆用以致引風入骨使風不出無風而成風症為可憎耳

獺肝

味甘平鹹微熱無毒症癘傳尸一門傳染者悉效產勞發熱三時虛汗者殊功除上氣咳嗽遺鬼毒癰癤瘰癧疫治







通於骨人語言必啓其齒齒動而鼠骨之性不走於齒矣  
又何能生齒哉

雀卵

味酸氣溫無毒益男子陽道常能固閉補陰扶陽之妙藥  
然亦必入在人參白朮杜仲蛇床子之內則有功否則平  
常雀卵益陽取其活氣然至小多則傷生亦非延生續嗣  
之道

伏翼 夜明砂

即蝙蝠白者第一紅者次之灰色者不可用逐五淋利水  
道明雙目撥翳膜久服延年無憂令人善樂媚好目血點

木醫院作

卷四

三

眼夜視有光。夜明砂即蝙蝠糞炒酒服下可下死胎蝠  
蝠白者入之補氣血之藥可延年然不可得粵西有紅者  
古人取之以作媚藥蓋紅者助火必至動火火動必泄精  
然則紅者終非益人之藥也

蜜

味甘氣平微溫無毒益氣溫中潤燥解毒養脾胃卻癰疔  
止腸癖除口瘡心腹卒痛補五臟不足通大便久閉此蜂  
採百花而釀成自然補益但可丸藥中用之入湯劑內止  
潤大腸世人以白色者爲上不知採黃花則蜜黃採白花  
則蜜白而黃者得中州之氣尤勝於白人不知也

蟬蛻

去目內翳膜並侵睛努肉小兒痘瘡用之以護目斷不可  
少之藥也凡痘瘡現頭面甚多者須護其目先用蟬蛻入  
於發表之中則雙目無痘若已見點於目中又何能救之  
使消哉

百靈脂

味甘氣平無毒功端生血止血通經閉又經行不止去  
心痰並療血氣刺疼祛血痢腸風逐心腹冷氣定產婦血  
暈除小兒疳疔善殺虫又止虫齒痛但長於行血而短於  
補血故療者可通虛者難用

木醫院作

卷四

四

蝸牛

味鹹氣寒有小毒殺虫主賊風口眼喎斜治驚癇筋脉拘  
攣救脫肛止消渴然必須用甘草些須同火炒焙乾存於  
藥籠中蝸牛善殺虫以活者投麻油中自化爲油以油塗  
至甚甚神又可治楊梅瘡毒第氣過寒楊梅熱毒實出諸  
腎用蝸牛未免直入腎中以瀉火火去寒留往往有陽痿  
不振之虞

蠟

味辛辛有毒療小兒風癩手足抽掣祛大人風中口眼喎  
斜卻風痰耳聾解風毒癰癢然不可多服以其辛而散



氣也。少用之以治喘斜之症，則相宜。爾蠹毒傷人，每有痛入心者，以蝸牛塗之即安。治漏瘡，用全蠹須用蜈蚣川山甲使之相制而相成耳。

九香虫 產蜀者有香氣

味甘辛氣微溫入腎經命門專與陽益精且能安神魂虫中之至佳者入丸散以扶衰弱最宜但不宜於湯劑以其性滑恐動大便耳。九香虫亦與陽之物然外人參白朮巴戟天肉蓯蓉破故布之類亦未見其大效也。

蜚虫

味苦氣微寒有毒逐瘀血血閉寒熱酸慚止兩目赤疼背

太醫院作

卷四

五

傷淚出通血脉九竅喉痺破積血癥瘕痞堅亦活此物視之可憎用以治瘀血之症實救命之藥也。蓄血症必須水蛭以消之否則瘀血硬痛必變發黃之症。今人畏懼水蛭謝絕不用當以重虫代水蛭則蓄血病可解也。或問蜚虫食血何以用治傷寒之症曰傷寒之變症不同失於不汗有氣結血結之病氣結可用草木之藥以散氣而血結必須蜚虫水蛭以散也氣結者小便必不利血結者小便必利也氣血俱結者身大熱腸中俱有燥屎作痛。

疆蚕

味鹹辛氣平無毒昇也陰中陽也逐風濕殊功口禁失音

者必用。按疔毒極效腫突幾危者急敷。主小兒驚癇夜啼。婦人崩中赤白。止陰痒。去三虫。滅黑點及諸瘡癩痕。面色令好。散風痰並結滯痰塊喉痺使開。毆分斃餘痰。解傷寒後陰易。功用雖多。然不宜冬服。少為佐使可也。多服則小腹冷痛。令人遺溺。以其性下行。利多而成寒也。

晚蚕蛾 蚕砂

氣溫微鹹畧有小毒其性最活強陽道交接不倦益精氣。禁固難來敷諸瘡癩止尿血煥腎。蚕砂即晚蚕之屎其性亦溫治溫痺癰癰癰風主腸鳴熱中泄瀉。按晚蚕蛾勝於春蚕者以其性活必須擇雄者用之雄則氣溫勤於

太醫院作

卷四

六

交合敏於生育故爾但亦宜丸散而不宜湯劑嫌其過於動也。晚蚕蛾與陽又不動火然亦同人參白朮歸芪之類用之為佳蓋無陽則氣不能舉而氣虛則陽亦不能久振也。

桑螵蛸

味鹹甘氣平無毒主女人血閉腰痛治男子虛損腎衰益精強陰補中除疝止精泄而愈白濁通淋閉以利小便。又禁小便自遺物最佳而難得真者二三月間自於桑樹間尋之見有花斑蚊子在樹條上者採之用微火焙乾存之。若非桑樹上者無效或云加桑白皮佐之者非。或問桑



螻蛄乃螳螂之子何以異於他樹耶不知螳螂食桑葉而生子其功自是不同此物可種採子入於桑樹之間每年其子必多不數年即繁又不壞桑樹而可以採其子至便法也

白頭蚯蚓

味鹹氣寒有小毒頭白者佳鹽水洗用治瘟病大熱狂言瘵傷寒伏熱譫語並用搗爛絞汁井水調下立差兼治小水不通蠱毒卒中殺蛇瘰虺虫消腎氣脚氣又療黃疸行濕如神人或被蛇咬傷鹽水浸之即解治尿封狎犬咬毒仍出犬毛殊功尤治毒瘡蚯蚓至微之物實至神之物也大

本醫院作

卷四

七

熱發狂之症與其用白虎湯以瀉之不若用蚯蚓漿以瘵之蓋石膏雖瀉火而能傷胃蚯蚓瀉火而又不損土蚯蚓生於土中土為蚯蚓之母見母而自安故也。或問蚯蚓治發狂如神何故曰蚯蚓善瀉陽明之火而又能定心中之亂故一物而兩治之也。或問用蚯蚓何故必用地漿以佐之蓋地漿取北方至陰之氣瀉陽明至陽之氣也且蚯蚓得土而性安毒以攻熱而不毒以生毒相制以成奇功也。又問蚯蚓有毒以治發狂之症萬一毒發不益助狂乎曰發狂之症得毒而轉有生機蓋火熱逢寒而毒自化用蚯蚓以瀉熱正取其毒氣以入心而後可以解熱

熱解而狂自定此巧治之法也

蟾酥

去毒如神以毒制毒也消堅破塊解瘀化癰雖皆外治之功亦不可少

蝌蚪即蝦蟆子

治火傷與湯火傷搗爛敷之止痛如皮破且無傷痕同桑椹汁染鬚亦佳但必須加入冰片

白花蛇

味甘鹹氣溫有毒蘄州者佳止風痛如癩麻風至鬚者脫落鼻柱將塌者須服之其餘如鶴膝雞距筋瓜拘攣肌肉

本醫院作

卷四

六

皮毛諸風斷不可服蓋白花蛇性竄上行而不下走解上焦之風而不解下焦之風解陽分之毒而不解陰分之毒也

魚鱉

味甘氣溫入腎經補精益陰更能生子人多用此為種子之方然而過於潤滑必須與人參補陰之藥同用乃佳。魚鱉膠稠絕似人之精其入腎補精不待言矣恐性膩滯加人參以氣行於其中則生精更易而無膠結之弊也

龜甲 千歲靈龜

味鹹其氣平有毒陰中陽也專補陰衰善滋腎損復足真



元。鼓漏下崩帶。卻癢痲瘰癧傷寒勞復。或肌體寒熱欲死。者殊功。腰背痠疼及手足重弱難舉者易效。治小兒顛門不合。理女子濕痒陰癢。逐瘀血積凝。續筋骨斷絕。補心輕身。益氣資智。千歲靈龜。身上五色俱全。額端骨起似角。和身用之。最能延齡。按龜乃至陰之品。活用全身。死用龜板。用全身而加人參白朮之中。則其毒自解。惟死用龜板。取之前煎膏。必須用灼過者。名曰敗龜。則毒隨火化。可用。用自死者煎膏。未有不毒者也。龜年最永。何能自死。非受蛇傷。必為毒中。用之入藥得免。無損幸矣。安望其補益哉。

鱉甲

大醫院作

卷四

九

味鹹。氣平。無毒。醋炙用之。散疔癰癧。及息肉陰蝕痔瘡。除勞瘦骨蒸。愈腸癰消腫。下瘀血。墮胎肉。性亦不冷。項下有軟骨。亦不必檢去。甲能攻堅。又不損氣。陰陽上下。有痞滿不除者。皆宜用之。但宜研末調服。世人俱炙片入湯藥中煎之。則不得其功矣。鱉性善藏。凡少有隙地。必用甲以鑽之。是其力全在於甲。故用甲以攻堅也。雖其性多攻。而其味仍補。但肉則補多而攻少。甲則補多而攻亦多也。或問。鱉甲善殺癆虫。有之乎。曰。不殺癆虫。何以能除癆瘦。骨蒸。骨蒸之病。何以有虫。蓋虫得濕而生。非盡由於傳染。因熱而得活。因汗而又熱。絕似潮水之無差。安得而不生。

虫。此虫又不生於腸胃之間。偏生於骨髓之內。不用鱉甲。何由入至陰之中。引羣陰之藥而滋其髓乎。倘止大補其陰。而不用殺虫之味。則所生之髓。止足供虫之用。而殺虫之藥。又多耗髓。虫死而骨髓空虛。熱仍未去。虫又復生。病終無已時也。鱉甲殺虫。而又補至陰之水。所以治骨蒸之病最宜。其方用鱉甲一觔。醋炙。加地骨皮半觔。丹皮四兩。熟地一觔。山茱萸半觔。地栗粉半觔。白芍四兩。白朮四兩。薏仁四兩。元參三兩。北五味子二兩。沙參六兩。各為末。山藥一觔。為糊打為丸。久服。虫盡死而骨蒸亦愈。其方妙用鱉甲為君。地栗粉。山茱萸為佐。使以攻殺內外之虫。而羣

大醫院作

卷四

三

陰之藥。不寒不熱。涼骨中之髓。即生骨中之精。補攻兼施。可常服而收功也。或疑鱉甲豈獨不如龜甲之可煎膏乎。曰。龜與鱉雖同是陰類。而龜性喜出。鱉性喜入。龜性靜而不動。鱉性動而不靜。故龜長於補。而鱉長於攻。龜可為膏以滋陰。而鱉可為末以攻堅也。滋陰者可久服受益。攻堅者可暫用成功。雖鱉甲入之補陰之中。攻堅之內。未嘗不久用以滋陰。而終不如龜之煎膏。單用之而常服。此所以不取之作膏也。

蛤蚧

味鹹。氣平。有小毒。主肺虛聲咳。無休。治肺痿。血咯。不已。逐



傳尸癆症邵著體邪魁仍通月經更利水道至神功用全在於尾尾損則無用也然亦必得人參麥冬五味沙參乃奇。蛤蚧生於西粵者佳夜間自鳴聲至八九聲者為最勝捕得之須護其尾尾傷即有毒所斷之尾反可用善能固氣含其尾而急趨多不動喘故止喘實神

螻蛄 郎土狗

味鹹氣寒無毒本草言其利水宜分上下左右然亦不必拘也通身以之利濕神效兼能接續骨傷治口瘡乳毒但不宜虛人因其性急過利也

鰻魚

本草院作

卷四

三

味其氣寒有毒殺諸虫調五臟除五痔逐腰背風濕浸淫治男女骨蒸癆瘵兼癩脚氣產尸生瘡併崩漏不斷者多食最效骨燒禁床上衣箱百虫皆死但非補益之藥然食之殺虫使之盡絕癆瘵重生又不可為非補也大約於丸散中同補陰藥修合為佳鰻魚治癆瘵自是殺虫然必淡食益鹹盡入於腎中淡則無經不達也。或問鰻魚以殺癆虫何以不同鱉方共治曰鱉與鰻雖同是殺虫之物而性各別鱉喜攻入鰻喜攻出也二物亦可同用出奇然用以治骨蒸宜分而不宜合一欲出一欲入兩相拂意反忘其殺虫矣况骨中之虫驅外出而殺之不若攻入內而盡

誅之也故不若用鱉之更勝倘單用鰻魚作餐以殺虫鱉又不若鰻魚之功蓋鱉內但補而不攻爾。或問鰻魚殺虫而不補精何以能愈骨蒸之病豈殺虫即可以愈乎曰鰻魚止殺癆虫而骨蒸之病可全愈者必胃健能食有滋補之味也倘胃氣不開又無填精降火之味徒恃鰻魚之殺虫也何益乎

鰻魚

味甘大溫無毒入脾腎二經補中益氣且與陽散濕風去胡梟又止渴生津生力血塗口服能止嘔斜為急救之需餘則止可供膳耳火丹赤腫鰻魚血塗之即效頭上有冠

本草院作

卷四

三

者與黃芪同用能益氣力

螃蟹

味鹹氣寒有毒散血解癆益氣養筋除胸熱煩悶去面腫噁僻愈漆瘡續筋骨風疾人食之其病復發孕婦服下合子橫生最不利人然以解散胸熱亦有可取入藥止用於跌損之內于死腹中胞不能破用瓜實神取其性之動也

海馬

亦蝦屬也入腎經命門善與陽能催生亦墮胎

文蛤

味苦鹹氣平寒無毒利水墜痰破脇急腰疼除喉欬助痺



受澁。崩中帶下。消平鼠瘦痔瘡。傷寒中用之。取其利水。走  
腎墮痰軟堅也。

牡蠣

味鹹。氣平微寒。無毒。左顧者良。火煨末用。入少陰腎經。軟  
積癥。消結核。去腸下硬。瀉熱揪腫。益精。遺尿可禁。歛陰汗  
如神。摩宿血。消老痰。絕鬼交。收氣滯。但止可為佐使。佐之  
補則補。攻則攻。隨藥轉移。不能自主也。○或謂牡蠣非澁  
藥也。使為止澁之藥。如何。張公傷寒書中。載大病差後。腰  
下已有水氣者。用牡蠣澤瀉散之乎。曰大病之後。水不能  
下行。原宜用補以消水。但傷寒經汗吐下之餘。元氣不能

本醫院作

卷四

五

驟生。補之則功緩。故因勢利導。而用澤瀉。又恐水勢甚大。  
單用澤瀉。未免太洩其水。而元氣隨水而盡泄。故用牡蠣  
於利之中。以澁之也。利中帶澁。則水泄而元氣無虧。是澁  
中有補之道。真善用利者爾。誰謂牡蠣非澁藥哉。○或疑  
牡蠣既可於利中用澁。安在止精不可與利水並用耶。曰  
水可於利中用澁。而精不可於澁中兼利也。蓋精愈澁而  
愈遺。補精而帶澁。則徒補無益。故遺精之品。不可用牡蠣。  
然亦有有用之而效者。乃玉關大開。不得已而用之。以閉精  
於一時。終不可恃為長服之劑也。

真珠

氣寒無毒。鎮心神。潤顏色。點目去膜。塞耳治聾。治小兒驚  
癇。尤堪止渴。亦能墮痰。然內治絕少。生肌最良。瘡毒中必  
用之。味若內毒未淨。遽用以生肌。轉難收口。

水蛭

味鹹。苦氣平微寒。有毒。炒黃黑色用之。善去積癥。堅癥。仲  
景夫子用之。為抵當丸。治傷寒瘀血發黃也。治折傷利水。  
道通月信。墮妊娠亦必用之。藥蓄血不化。舍此安除乎。○  
或問蓄血之症。何故必用水蛭。曰血蓄與氣結不同。雖同  
是熱症。而氣結則熱結於膀胱。血蓄則熱結於腸胃。氣結  
可用氣藥以散之。於無形。血蓄非用血物不能散之。於有

本醫院作

卷四

五

形也。水蛭正有形之物。以散其有形之血耳。何必過慎哉。  
○或問水蛭至難死。善變化。人不能用于。謂其不害人。何  
也。曰在製之得法。爾取水蛭之乾者。用鐵刀細切如小米。  
大文火炒至黃黑色。有烟起。取出不可放在地上。不得土  
氣。又安能重生。故用之同瘀血。一團從大便盡出。其效至  
捷。如炒製不得法。其性猶存。更有解之之法。用水蛭之湯  
加黃土二錢同服。即水蛭不死。亦斷無害。蓋水蛭以土為  
母。離土則無以為養。與土同用。既善於解瘀血之結。即隨  
土而共行。永無滯腸腹之虞矣。

龍骨

龍齒

紫稍花



味其氣微寒。陽也。雖有雌雄無分功效。但色黑者不可用。必須火煨研末水飛過始可用。閉塞滑瀉之大腸。收斂浮越之正氣。止腸風下血。及婦人帶下崩中。塞麥寐泄精。並小兒驚癇風熱。辟鬼疰精物。除陽癰內疽。固虛汗。縮小便。散堅結。消癥瘕。龍齒定心安魂。男婦邪夢紛紜者。尤宜急服。○紫稍花乃龍精沾於小草而成者也。真則與陽。○龍骨乃地氣結成。宜得地氣之深。惟當屬陰而不當屬陽。何龍齒之安魂而不安魄耶。曰虎屬陰而龍屬陽。龍為火而虎為金。不易之道也。而物生於天地之中。無陰則陽不生。無陽則陰不長。虎骨生於地上。未嘗不得陽之氣。龍生

太醫院作

卷四

五

於地下。未嘗不得陰之氣。然虎得陽生。虎終不可謂陽之精。龍得陰生。龍終不可謂陰之精也。夫陽氣者生氣也。陰氣者殺氣也。生氣屬木。而人身之肝氣應之。殺氣屬金。而人身之肺氣應之。肺中藏魄。肝中藏魂。魂動似宜用虎睛以相制。魄飛似宜用龍齒以相伏。何以用虎睛制魂而愈動。龍齒制魄而愈飛也。蓋魂動者陽氣動也。以陽引陽而魂始歸。魄飛者陰氣飛也。以魄招魄而魄始降。龍齒正得陽氣。故能安魂。虎睛正得陰氣。故能鎮魄。誰謂龍骨生於地。即屬陰物哉。○或問龍骨制法。古人有用黑豆煮汁以泡之者。或用酒浸一宿而用之者。或用香草湯洗過搗粉

絹袋盛之。入於燕子腹中。懸井上一宿而用之者。或用醋淬而研末用者。畢竟何法為佳。曰皆可用。而燕子制之者最神。蓋燕子為龍之所喜。龍得燕而動。龍骨遇燕子。自然流動而無過滯留腸之害矣。

海螵蛸

主女子漏下赤白。經行血閉。陰蝕腫痛。治婦人寒熱癥瘕。驚風入腹。環腹疝痛。去目腫浮翳。收瘡口腐膿。治瘳症神效。○或問海螵蛸即烏賊魚骨。他本云服之有子。子何不言。曰男子腎虛則精涸。女子肝傷則血枯。皆非有子之兆。烏賊魚骨雖入肝腎。不能大補精血。徒藉此物。即終年飽

太醫院作

卷四

五

食。又何能生子哉。

紫河車

味甘氣大溫無毒。入五臟七腑。初產者良。亦不必盡拘。○乾可用。不可洗去筋膜。泄其元氣。療諸虛百損。癆瘵傳尸。治五勞七傷。骨蒸潮熱。喉咳啞。體瘦髮枯。吐血衄。末紅。並堪製服。男女皆益。世有埋藏地下。久化為水。名曰河車水。則無功效矣。祛狂祛疫亦虛言也。○或問紫河車乃胞衣。兒已脫離於胞。則胞中元氣盡洩。宜無用矣。何以本草諸書皆稱其益。而神農尊之為上品乎。曰人之初生。先生胞而後生人。及胞之破。先產人而後下胞。是胞乃先天之母。



氣亦後天之父氣也。故兒雖離胞而陰陽之元氣未散仍存於胞也。人得此胞而生。身體自然可得此胞而生氣血也。况胞成於陰陽之氣。是胞即陰陽之根也。凡花木之根得土氣而重生。人身何獨不然。胞入於脾胃之中。自然生氣勃發。又益之以補氣血補精之品。則氣得根而再壯。血得根而再溢。精得根而再滿矣。附岐天師傳乾坤化育丹。用熟地。人參。白朮。為君。當歸。山萸。巴戟。天。為臣。茯苓。菴菴。枸杞。麥冬。北五味。山藥。芡實。柏子仁。棗仁。巨勝子。牛膝。為佐。沙參。甘菊。覆盆子。遠志。蓮子心。附子。為使。以治下寒無火。元陽不舉之人。絕非大造丸功效可比。或問紫河車

太醫院作

卷四

七

既為先天之母。後天之父。與紫河車同生之臍帶。又何獨非乾坤化育之母乎。曰臍帶之功。雖不及紫河車。而補益之功。大非草木可比。蓋臍帶實性命之根帶也。兒雖墮地。已離於胎元。而先天祖氣。尚未絕於帶內。凡氣弱者。可接之以重壯。氣短者可接之以再延。氣絕者可接之以再活。後天既老。得先天而再造者。其斯之謂歟。更有所得奇方。共傳於世。名為造化丹。用臍帶二十條。文火焙乾為末。入人參。黃芪。白朮。元參。沙參。五味子。麥冬。山萸。熟地。沙苑。菴菴。菴菴。絲子。淫羊藿。巴戟。天。沙棗。仁。遠志。砂仁。茯神。肉桂。枸杞。當歸。杜仲。牛膝。末。共以蜜搗為丸。每日吞食。照方修服。

必返少為童也。或問紫河車乃大熱之物。食之最能動火。凡陰虛火動之人。恐不宜食。曰紫河車大溫。非大熱也。陰虛火動。正宜食之。蓋火動由於水衰。水衰者精少也。紫河車生人之母。即生精之母也。精生於溫而不生於寒。大溫至生精也。况紫河車又生精之母氣乎。以大熱疑之。則惑矣。

人乳

味甘。氣平寒。無毒。酒調服良。口吮更妙。入肺胃脾腎。補精血。益元陽。肌瘦皮黃。毛髮焦槁者。速覓筋。攣骨。痠。腸胃秘澀者。當求。健四肢。榮五臟。明眼目。悅容顏。安養神魂。滑利

太醫院作

卷四

七

關格。或問人乳即血也。乳通則經閉。非明驗乎。曰以乳為血則可。以乳為經則不可也。子生而乳通。通而身旺。其故何歟。產婦未有不血虧。虧則宜無乳。何以生子不三日而乳通。是人乳非血可知也。然以人乳為非血。則又不可。乳乃水也。血亦水也。血化為乳。自是至理。而余則曰人乳非血所生。乃氣生之也。產婦至二三日。止有氣存。氣存自能生血。生血而後能生乳。故遺氣而但言血。此予之所以辨也。至女子月信。乃血之餘。血滿則溢。血少則止。血枯則閉。故經之有無。視血之盛衰也。世往往有壯健之婦。上通乳而下又通經。羸弱之女。下斷經而上亦斷乳。血有餘者。



上既能昇而下亦能降。血不足者下不能降而上何能昇哉。故以乳為血則可以乳為月經之。上昇而成。沛斷斷不可也。總之氣行則血行。氣足則血足。氣血行則乳行。氣血足則乳足。血能下降為經而不能上昇為血。猶之氣能上變為乳而乳不能昇為氣也。然則人乳乃氣血所生。其補益氣血。又何必言詞之辨哉。○或又問。乳既是氣所成。何以有清濃之別。非血虛之故乎。曰。此正氣虛之故也。氣虛則血虛。故乳汁清。兒食之必有黃瘦之憂。氣旺則血旺。故乳汁濃。兒食之必有肥白之慶。世有婦人生子自乳。第二月又懷子者。正氣足而能納精。血旺而能蔭胎也。然所乳

太醫院作

卷四

无

之子必多病。即或肥白而長年者少。正血有餘而氣不足也。氣之生乳。不益可見乎。○或問。氣化乳而色白者宜也。今日氣血同化而成乳。血色赤而乳色白。又何以變之也。曰。乳色之白。正是氣變乳之驗也。氣生血而色赤。氣生乳而色白。是乳乃氣未變之血也。氣變血而腥。氣變乳而甘者。又是何故。經曰。飲入於胃。遊溢精氣。上輸於脾。脾氣散精。上歸於肺。肺通水道。食氣入胃。濁氣歸心。淫精於脉。脉氣流經。經氣歸於肺。故飲食之氣。雖遍輸於五臟七腑。而先入者必歸於肺。而化其津液也。乳房在肺之間。所以生乳最先。而色白者。雖氣之色。亦肺之色也。肺屬金而金色

白。又何疑乎。倘是血化為乳。母論色赤者不能變白。而血又何能遽變為乳。惟氣則易生而易化。而氣之所以化者。又資於胃土之生也。土之味甘。乳得胃土之氣。故其味亦甘。又乳房為胃之室。胃氣生乳而乳歸胃。小兒得乳則生。生於胃氣也。然則人食乳。又何獨不生氣血乎。氣者得乎天之陽。血者得乎地之陰。陰有質而陽無質。天氣下降。則濡雨盈川。而天之氣未嘗耗也。故人之氣至。即生津液。血能耗而氣不能耗。似乎食乳不若食氣之妙。不知乳乃氣之初生。不比血之終氣也。是以食之功效。不亞採先天無形之氣耳。

太醫院作

卷四

无

胎髮

乃血之嫩苗。老景得之。甚補衰涸。至於血餘補陰。甚捷。諸血症服之即止。凡用須洗淨。燒灰存性。入湯劑調服。蓋髮味苦而氣溫。有益無損。故取以為止血救急之味也。其餘本經所載。未見其效。

童便 秋石

氣涼無毒。徹清者。良祛勞熱。咳嗽。止鼻紅。吐衄。治跌撲傷損。療產後敗血攻心。難產胎衣不下。毒蛇獠犬咬傷。皆可治之。○秋石乃童便而煎熬法煉者。無分於男女。皆有益也。滋腎水。返本還原。養丹田。歸根復命。安和五臟。潤澤三焦。



消咳逆稠痰。退骨蒸邪熱。積穢較堅。堪用。膨脹代鹽。可嘗。明目清心。延年益壽。此二種治病實佳。所謂泉腐出神奇也。但秋石可以多。而童便不可多。吞氣涼。未免損胃。或問童便熬秋石。畢竟何者為佳。曰秋石陰陽之煉不同。以陰煉者為第一。但陰煉氣臭。不若陽煉之無氣也。然陰煉得法。亦不臭。我有一法。取童便自十五歲以下者。俱可用。每一桶用井水二桶合之。盛於缸內。上用淨布鋪在缸上。下用竹架之。不使布沉。露一宿。取布晒於烈日之下。布上即成霜。以鵝翎掃之。即成秋石矣。但布須浮於童便上。不可使其竟沉。要布濕而又不乾為妙。一桶童便可取秋

未醫院作

卷四

三

石二兩。蓋童便得水。其性反浮。又得水則盡去其臭氣矣。凡童便積旬日皆可用。惟一合井水。必須一日即取其霜。久則無用。或問人有服自己之小便者。各曰返元湯亦有益乎。曰吐血之症。其氣必逆。用返元湯以逆而平其逆也。服之有功。倘未嘗失血。其氣原無逆症。服之反動逆。與童便之功。實有不同耳。

浣穢汁

解毒箭並治傷寒女勞陰陽易俱效。男用女女用男。剪下對陰處。纏靈童男女者。力強易效。月經布燒灰。解毒箭毒。神驗。然不可放之藥籠中。致諸藥不效。又不可不知。○陰

陽易之病甚多。有男易男女易。女者男則交男而易。男女同淨桶而交於女。又不可男用女。女用男之浣穢汁也。須男用男女用女治之。無不神效。

黃耆

味甘溫。氣平。無毒。走十二經之藥。無經不達。生用固表。無汗能發。有汗能止。丹溪云。黃耆大補陽虛自汗。若表虛有邪。發汗不出者。服此又能自汗。溫分肉。實腠理。瀉陰火。解肌熱。灸用補中益元氣。溫三焦。壯脾胃。脾胃一虛。則土不能生金。則肺氣先絕。脾胃緩和。則肺氣平。而肌表固。實補中。即所以固表也。生血生肌。氣能生血。血充則肉長。經曰。

未醫院作

卷四

三

血生肉也。猶能排膿內托。瘡癰聖藥。毒氣化則成膿。補氣故能內托。癰疽不能成膿者。死不治。毒氣盛而元氣衰也。痘症亦然。痘症不起。陽虛無熱者。宜之。新安汪機治痘症。虛寒不起。用四君子湯加黃耆紫草。多效。間有枯萎而死。者。自咎用藥之不精。思之至忘寢食。忽悟曰。白木燥濕。茯苓滲水。宜痘漿之不行也。乃減去二味。加官桂糯米。以助其力。因名保元湯。人參白朮。茯苓甘草。各四君子湯。王好古曰。黃耆實衛氣。是表藥。益脾胃。是中州藥。治傷寒尺脈不至。補腎元。是裏藥。補腎者。氣為水母也。曰華謂其止崩帶者。氣虛則無下陷之憂也。蒙荃曰。補氣藥多補藥。亦



從而補氣補血藥多。補氣藥亦從而補血。益氣湯中。雖加當歸。因勢寡。功被參著。所據補血湯。數倍於當歸。然亦從當歸所引而補血。黃耆一兩。當歸五錢。各補湯氣藥多。而云補血者。氣能生血。又有當歸為引也。○表旺者不宜用。陰虛者宜少用。恐昇氣於表。而裏愈虛矣。為補藥之長。故名著。俗作莖。皮黃肉白。堅實者良。入補中藥。槌扁。蜜炙。達表生用。○或又問黃耆。既是補氣之藥。何以有服之而反氣驟者何也。曰。世人往往言虛不受補者。真不明理之言。亦不知製藥之法也。我有一方。用防風煮水。將黃耆泡透。晒乾。切芩用之。則去風而不作脹也。氣驟又何從而生乎。

本醫院作

卷四

三

○或又曰。補腎及治崩帶淋濁。宜鹽水浸炒。昂按此說非也。前症用黃芪。非欲抑黃芪使入腎也。取其補中昇氣。則腎受陰而帶濁崩淋自止。即曰。奉氣盛自無下陷之憂也。有上病而下取。有下病而上取。補彼經而益及此經者。此類是也。茯苓為使。惡龜甲白鮮皮。畏防風。東垣曰。黃芪得防風。其功益大。乃相畏而更以相使也。

甘草

味甘。氣溫。無毒。入心肝肺脾腎。能走諸經。有補有瀉。能表能裏。可昇可降。生用氣平。補脾胃不足。而瀉心火。火急甚者。必以此緩之。炙用氣溫。補三焦元氣。而散長寒。入和劑。

而補益。入汗劑則解肌。解退肌表之熱。入涼劑則瀉邪熱。曰白虎湯。瀉心湯之類。入峻劑則緩正氣。姜附加之。恐其僭上。確黃加之。恐其峻下。皆緩之之意。入潤劑養陰血。炙甘草湯之類。能協和諸藥。使之不爭。生肌止痛。通十二經。解百藥毒。凡解毒藥。並須冷飲。熱則不效。小兒初生。拭去口中惡血。綿漬汁。令啞之。能解胎毒。故有國老之稱。中滿之症。忌之。大而結實者良。補中炙用。瀉火生用。達莖中用。稍白。本苦。參乾。溼為使。惡遠志。反大戟。芫花。其遂。海藻。然亦有並用者。胡洽治痰癖。十棗湯加甘草。東垣治結核。與海藻同用。丹溪治勞瘵。蓮心飲與芫花同行。非妙達精微者。

本醫院作

卷四

三

不知此理。十棗湯芫花。其遂。大戟等分。棗十枚。仲景治傷寒表已解。心下水氣喘咳之劑。時珍曰。甘草外赤中黃。色兼坤離。味濃氣薄。資全土德。協和羣藥。有元老之功。普治百邪。得王道之化。贊帝力而不知。參神功而不覺。可謂藥中之良相也。昂按甘草之功如是。故仲景有甘草湯。甘草芍藥湯。甘草茯苓湯。炙甘草湯。以及桂枝麻黃葛根青龍。理中四逆調胃建中柴胡白虎等湯。無不重用。以贊助成功。即如後人益氣湯。補中瀉火解毒諸劑。皆倚甘草為君。必須重用。方能見效。此古法也。奈何時人用甘草。不過二三分而止。不知始自何人。相習成風。牢不可破。殊屬可笑。



附記以正其失。

人參

生茸苦微涼熱其温大補肺中元氣瀉火益脾土生金補肺明目開心益智添精神定驚悸邪火退正氣旺則心肝寧而驚悸定矣除煩渴瀉火故除煩生津故止渴矣通血脉氣行則血行生脉散用之者以其通經活血則脉自生矣古方解散藥行表藥多用之皆以其通經而走表也破堅積氣運則積化消痰水氣旺則痰行水消治虛勞內傷發熱自汗多夢紛紜嘔噦反胃虛欬喘促瘧痢滑瀉淋瀝脹滿中暑中風及亦切血症黃潤緊實似人形者良去蘆

本醫院作

卷四

三

用補劑用熟瀉火用生煉膏服能回元氣有火者天冬膏對服參生時背陽向陰不喜風日宜焙用忌鐵茯苓為使畏五靈脂惡皂夾黑豆紫石英人沒鹹鹵反藜蘆人參蘆能涌吐痰涎體虛人忌之以代瓜蒂凡傷於七情六欲飲食房勞為內傷傷於風寒暑濕為外感也如內傷發熱時熱時止外感發熱甚無休內傷惡寒得熱便解外感惡寒絮火不除內傷頭痛乍痛乍歇外感頭痛連痛無亭內傷則手心熱外感則手背熱內傷則口淡無味外感則鼻塞不通內傷氣口脉盛多屬不足宜温宜補宜和外感則人迎脉盛多屬有餘宜汗宜吐宜下蓋左人迎主表右氣

口主裏也昂按東垣辨內傷外感最詳恐人以治外感者治內傷也今人緣東垣之言凡外感風寒發熱咳嗽者概不輕易表散每用潤肺退熱藥間附秦艽蘆梗柴胡前胡一二味而羌活防風等絕不敢用不思秦艽陽明藥柴胡少陽藥於太陽有何涉乎○以致風寒久鬱嗽熱不止變成虛損殺人多矣此又以内傷治外感之悞也附此正之發熱自汗者自汗屬陽虛盜汗屬陰虛亦有過服參耆而汗反甚者以陽盛陰虛陽愈補而陰愈虧也又宜清熱養血而汗自止矣○多夢紛紜嘔噦反胃虛欬喘促蒙莖白歌有肺熱還傷肺之句惟言寒不辨虛實若肺中實熱者

本醫院作

卷四

三

忌之虛熱者服之何害又曰諸痛無補法不用參耆若久病虛痛何嘗忌此耶瘧痢滑瀉始痢宜下久痢宜補治瘧意同丹溪曰葉先生患痢後甚逼迫正合承氣症乎予曰氣口脉虛形雖實而面黃白必過飽傷胃與參朮陳芍十餘帖三日後胃氣稍完再與承氣湯二帖而安又曰補未至而下則病者不能當補已至而弗下則藥反添病匪急匪徐其間間不容髮噫微哉昂按此先補後下法之變者也非胸有定見者不可輕用然後學亦宜知之○大承氣湯大黃芒硝枳實厚朴淋瀝脹滿胸脇逆滿由中氣不足作脹者宜補之而脹自除經所謂塞因塞用也俗醫不敢



用不知少服則反滋壅多服則宜通補之正所以導之也  
中暑中風及亦切血症東垣曰古人治大吐血脈芤洪者  
並用人參脫血者先益其氣益血不自生須得生陽氣之  
藥乃生陽生則陰長之義也若單用補血藥血無由而生  
矣凡虛勞吐血能受補者易治不能受補者難治黃潤緊  
實似人形者良去蘆用補劑用熟瀉火用生鍊膏服者能  
回元氣有火者天冬膏對服參生時背陽向陰不喜風日  
宜焙用忌鐵茯苓為使畏五靈脂惡皂莢黑豆紫石英人  
洩鹹鹵反藜蘆東垣理脾胃瀉陰火交秦芫內用人參皂  
莢是惡而不惡也古方療月閉四物湯加人參五靈脂是

本醫院作

卷中

三七

畏而不畏也又療在胸膈人參藜蘆同用而取其涌越是  
激其怒性也非洞奧達權者不能知人參藜蘆能涌吐痰  
涎體虛人用之以代瓜蒂。丹溪曰人參入手太陰補陽  
中之陰蘆反能瀉太陰之陽亦猶麻黃根苗不同痰在上  
膈在經絡非吐不可吐中就有發散之義一婦性燥味厚  
暑月因怒而病死作則舉身跳動昏不知人其人形氣俱  
實乃痰因怒鬱氣不得降非吐不可以人參蘆半兩逆流  
水煎服吐頑痰數碗大汗昏睡而安

沙參

味甘苦微寒味淡體輕無毒補陰瀉火專補肺氣清肺養

肝兼益脾腎有人參之功。火嗽肺痿。金受火尅者宜之。寒  
咳肺中作嗽者勿服。人參補五臟之陽。沙參補五臟之陰。  
肺熱者用之以代人參。沙參似人參而體輕鬆白實者良。  
生沙地者長。太生黃土者瘦小。惡防已。反藜蘆。或問沙參  
既有人參之功。恐用於火嗽之病。恐虛不受補。而反加氣  
驟乎。曰非虛不受補。乃世上不明理之人之說。亦不會  
用藥之故也。何也。火嗽之人。乃虛火上攻。不用滋陰降火之  
藥。清火之藥。反加燥火之藥。豈不反加氣驟乎。况世人不  
知子母之人。亦多不知沙參兼補脾土。脾為肺之母。肺為腎  
之子。用沙參補脾者。土能生金。補肺者。金能生水。水昇則

本醫院作

卷四

三

火降。火降而痰化。而氣驟自止矣。又何疑乎。

丹參

味苦。色赤。氣平而降。補心生血。去瘀入心。與包絡。破宿血。  
生新血。瘀去然後新生。安生胎。養血墮死胎。調經脈。除煩  
熱。功兼四物。一味丹參散。與四物湯同。為女科要藥。治冷  
熱勞骨節痛。風痺不隨。手足緩散。不隨。人用經曰。足受血  
而能步。掌受血而能握也。猶治腸鳴腹痛。崩帶癥瘕。癥者  
有塊可癥。瘕者假也。移動聚散無常。皆血病。血虛血之候。  
又治目赤痲痛。瘡疥腫毒。排膿生肌。畏鹹水。忌醋。反藜蘆。  
或問丹參養神定志。通利血脈。實有神驗乎。曰風寒濕



熱襲傷營血則經水不調先期屬熱後期屬寒又有血虛血瘀氣滯痰阻之不同大抵婦人之病首重調經經調則百病散

### 元參

味苦鹹微寒色黑入腎能補水瀉無根之火亦散浮游之火腎水受傷真陰失守孤陽無根發為火病益精明目利咽喉通二便治骨蒸傳屍傷寒陽毒發斑亦有陰毒發斑者懊懣鬱悶不舒煩渴溫瘧酒酒喉痺咽痛本腎藥而治上焦火症壯水以制火也腎脈貫肝鬲入肺中循喉龍系舌本腎虛則相火上炎此喉痺咽腫咳嗽吐血之所由來

本醫院作

卷四

五九

也潮熱骨蒸亦本於此瘰癧結核寒能散火鹹能軟堅離疽鼠瘡脾虛泄瀉者忌用蒸過焙用勿犯銅器惡黃芪山萸姜棗反藜蘆

### 白朮

味甘苦氣溫無毒苦燥濕甘補脾溫和中在血補血在氣補氣同血藥則補血同氣藥則補氣無汗能發有汗能止濕從汗出濕去汗止止汗同蒼芍之類發汗加辛散之味燥濕則能利小便生津液○或問白朮既是燥濕而又生津液何也汪機曰脾惡濕濕勝則氣不得施化津液何由生乎用白朮以除其濕則氣得周流而津液生矣止泄瀉

凡水瀉者濕也腹痛腸鳴而瀉者火也痛甚而瀉瀉而痛臧者食也米穀不化氣虛也在傷寒下利則為邪熱不殺穀也久瀉名脾瀉腎虛而命火衰不能生土也有積痰壅滯肺氣不能下降大腸虛而作瀉者宜豁痰有傷風作瀉者宜散風如脾虛濕瀉者宜白朮凡治瀉丸散優於湯劑消痰水腫滿黃疸濕痺補脾則能進飲食祛勞倦脾主四肢虛則四肢勞倦止肌熱化痰癖同枳實則消痞一消一補各枳朮九荷葉燒飯為丸脾運則積化也和中則能止嘔吐定痛安胎同黃芩則安胎黃芩除胃熱白朮補脾亦除胃熱利腰臍間血蓋胎氣繫於脾脾虛則蒂無所附故

本醫院作

卷四

四

易落利腰劑血者濕除則血氣流行也血燥無濕者禁用能生膿作痛潰瘍忌之補氣故也凡脹滿者忌用白朮白朮閉氣然亦有塞因塞用者肥白者出浙地名雲頭朮燥白者出宜歙名狗頭朮差勝於浙用糯米泔浸借穀氣以和脾陳壁土炒藉土氣以助脾或蜜水炒人乳拌用潤以制其燥也千金方云有人病牙齒長出口艱於飲食者名髓溢耳服白朮愈又有腰痛之人有用白朮一二兩大劑煎服而痛止矣白朮之功如此亦在人善用耳



太醫院傳卷之

皆曰傳化失常。氣不得昇降。病在中焦。將欲昇之。必先降之。越鞠丸用蒼朮香附。蒼朮能引入諸經。疎泄陽明之濕。通行欽瀉。香附乃陰口快氣之藥。一昇一降。故鬱散而平。帶濁赤者。濕傷血分。從心小腸來。白者濕傷氣分。從肺大腸來。並有寒熱二症。亦有因痰而帶濁者。宜二陳湯加二朮昇柴。南陽文氏值亂。逃壺山。饑困有人教餌。遂不餓。數十年後歸家。顏色更少。氣力轉健。木一各山精。一各山薑。導仙錄曰。予欲長生。當服山精。予欲輕翔。當服山薑。昂按蒼朮善發。又安能長遠服食。文氏仙錄之說。要亦方書誇張之言也。

太醫院作 卷五

甘菊花

味兼甘苦。性稟平和。備受四氣。冬苗春葉。夏葢秋花。飽經霜露。得金水之精。居多能益金水二臟。以制火而平木。木平則風息。火降則熱除。故能養目血。去翳膜。與枸杞相對。蜜丸久服。永無目疾。又治頭目眩暈。風熱散濕。痺遊風。以草辨味。其者入藥。花小味苦者。名苦蕒。非真菊也。牧童間談云。真菊延齡野菊。馮人白朮。枸杞地骨皮。為使黃者。入陰分。白者入陽分。紫者入血分。可藥可餌。可釀。可枕。仙經重之。或問菊花乃眼科之妙藥。能去風明目。世人每用白菊花。豈黃者無用乎。曰。菊花雖有黃白。其性相同。黃者

枚去皮搗油麻半兩。水二錢。研濾汁。和丸。名神才。曰。實脾土。燥脾濕。是治痰之六辟。亦切嵐瘴邪惡。鬼氣暑濕。月焚之。佳夷堅志云。有士人遊西湖。遇一女子。明艷動人。重幣求之。不得。又五年。重尋舊遊。悵然空返。忽遇女子。士欣然並行。過旅館。留半歲。將議偕遁。女曰。君去。憶念之苦。感疾而亡。非人也。但君侵陰氣深。當暴瀉。宜服平胃散。以補安精血。士驚惋曰。藥味皆平。何得取效。女曰。中有蒼朮。除邪氣。為上品也。散風寒濕。為治痿要藥。陽明虛則宗筋縱弛。帶脉不引。故痿躄。蒼朮陽明經藥。經曰。治痿獨取陽明。合黃栢為二妙散。加牛膝為三妙散。丹溪言諸辨。



取中州之氣能入脾經清胃火其功比白者更有大功也  
世人獨取白菊者乃不能深知藥性之人也

### 五味子

性温。五味俱備。入五臟。補肺腎。瀦精氣。皮甘肉酸。核中苦辛。都有鹹味。酸鹹為多。故專收斂肺氣。而滋腎水。氣為水母。經曰。肺欲收。急食酸以收之。好古曰。入手太陰血分足少陰氣分。益氣生津。肺主氣。收斂故能益氣。益氣故能生精。夏月宜常服。以瀦火而益金。猶能補虛明目。強陰瀦精。仲景入八味丸。加之補腎。蓋内核似腎。象形之義也。退熱斂汗。止嘔。住瀦。寧嗽。定喘。感風寒而喘嗽者。當清降。宜二

太醫院作

卷五

三

陳湯。及藜子降氣湯。水氣逆而喘嗽者。宜小青龍湯。半夏茯苓湯。氣虛病久而喘嗽者。宜人參五味子除煩渴。消水腫。解酒毒。收耗散之氣。瞳子散大。嗽初起。脈數有實火者。忌用。丹溪曰。五味收肺氣。非除熱乎。補腎非煖水臟乎。乃火熱嗽必用之藥。寇氏所謂食之多虛熱者。收補之驟也。閱守泉每晨吞北五味三十粒。固精氣。益五臟。北產紫黑者良。入滋補藥。蜜浸蒸。入勞嗽藥。生用。俱槌碎。核南產色紅而枯。若風寒在肺。宜南者。菴蓉為使。惡萎蕤。煖膏良。

### 蘓薄荷

味辛氣温。輕清之藥。能散風熱。可昇可降。發汗。搜肝氣。而

抑肺盛。消散風熱。清利頭目。治頭痛頭風。中風失音。痰嗽。口氣語瀦。舌胎含漱。眼耳咽喉口齒諸病。辛香通竅而散風熱。皮膚癢癢。瘰癧瘡疥驚熱。凡小兒治驚藥。俱宜用薄荷。湯調骨蒸。破血止痢。能治血痢。血痢者凝滯也。薄荷辛能散。涼能清也。虛人不宜多服。能發汗。疎表。夏月多服。泄人元氣。蘓產氣芳者良。薄荷者。貓之酒也。犬乃虎之酒也。蜈蚣鷄之酒也。桑椹鳩之酒也。茵草者魚之酒也。食之皆醉。被猫傷者。薄荷汁塗之。即愈。

### 連翹

味苦微寒。輕宜散結。瀦火昇也。浮也。形似心實。似蓮房有

太醫院作

卷五

四

瓣入心。故入手少陰厥陰心包氣分。而瀦火兼除手足少陽三焦胆手陽明經大腸氣分濕熱。散諸經血凝氣聚。營氣壅遏。衛氣鬱滯。故成瘡腫。利水通經。殺虫止痛。消腫排膿。皆結者散之。凡腫而痛者。為實邪。不痛為虛邪。腫而赤者。為結熱。腫而不赤。為留氣。停痰。為十二經瘡家聖藥。經曰。諸瘡痛癢。皆屬心火。故必用連翹也。

### 天冬

味甘苦大寒。入手太陰氣分。瀦肺火。補腎水。潤燥。痰。清金降火。益水之上。上源肺為腎母。下通足少陰腎經。滋腎潤燥。止渴消痰。蒙荃曰。腎主津液。燥則凝而為痰。得潤劑則



痰化所謂治痰之本也。澤肌膚利二便。治肺。肺痿肺癰。肺  
痿者感於風寒咳嗽。短氣鼻塞胸脹。久而成痿。有寒痰熱  
痰二症。肺癰者熱毒蘊結。咳吐膿血。胸中隱痛。痿重而癰  
稍輕。治痿者宜養血補氣。保肺清火。治癰宜瀉熱豁痰。開  
提昇散。癰為邪實。痿為正虛。不可悞治。吐膿吐血。痰嗽喘  
促。消渴噎乾。煩渴飲多。食善饑。為消渴。由火盛津枯。足下  
熱痛。虛勞骨蒸。陰虛火動之症。然性冷利。胃虛無熱。及瀉  
者忌用。取肥大明亮者。去心皮。酒蒸。地黃貝母為使。惡鯉  
魚。三冬熬膏並良。天冬滋陰助元。消腎痰。麥冬清心降火  
止上效也。

本草院作

卷五

五

麥冬

味甘微苦寒。清心潤肺。入太陰氣分。強陰益精。瀉熱除煩。  
微寒能瀉火。火退則金清。金旺則水生。陰得水養。則火降。  
心寧而精益。消痰止咳。午時前嗽多屬胃火。宜芩連梔栝。  
知母石羔。午後嗽及日輕夜重者多屬陰虛。宜五味麥冬。  
知母四物湯。行水生津。肺清則水道下行。故治浮腫。火降  
則腎氣上騰。故又治消渴。治吐血胃火上衝。則嘔宜麥冬。  
又有因寒因食因痰因虛之不同也。又治痿癱手足緩縱。  
曰痿癱。陽明濕熱上蒸於肺。故肺熱葉焦。發為痿癱。經疏  
曰麥冬。實陽明胃經之正藥。客熱虛勞。脈絕短氣。同人參。

五味各生脈散。益心主脈。肺朝百脈。補肺清心。則氣充而  
脈復。又有脈絕將死者。服此能復生之。夏月火旺。灼金服  
之尤宜。東垣曰。人參甘寒瀉火。熱而益元氣。麥冬苦寒滋  
燥。金而清水源。五味酸溫瀉丙火。而補庚金。益五臟之氣  
也。肺痿吐膿。血熱妄行。經枯乳閉。明目悅顏。益水清火。但  
性寒而泄氣弱。胃寒人忌用。肥大者良。去心用。入滋補藥  
酒浸制其寒。地黃車前為使。惡欬。冬畏苦參青箱木耳。

牛膝

味苦酸而平。入足厥陰少陰經。藥能引諸藥下行。酒蒸則  
甘酸而溫。益肝腎。強筋骨。肝主筋。腎主骨。治腰膝骨痛。足

本草院作

卷五

木

痿筋。下行故理足。補肝則筋舒。血行則痛止。陰痿失溺。  
筋衰則陰痿。腎虛則失溺。火壅下痢。傷中少氣。以上皆補  
肝腎之功。生用則散惡血。破癥結。血行則結散。又治心腹  
諸痛。淋痛尿血。熱結膀胱。溺瀆而痛。白淋氣淋。便瀆餘瀝。  
勞淋房勞。即發。冷淋寒戰。後溲便出如膏。石淋精結成石。  
尿血卽血淋也。色蒼者心與小腸實熱。色瘀者腎膀胱虛。  
冷。張子和曰。石淋乃肝經移熱於胞中。日久熬煎成石。非  
腎與小腸病也。大法治淋宜通氣清心。平火利濕。不宜用  
補。恐濕熱得補增劇也。牛膝淋症要藥。血淋尤宜用之。又  
有中氣不足。致小便利者。宜補中益氣。經所謂化而能



出是也。忌用淋藥通之。經閉難產下行之效。誤用墮胎。喉痺齒痛引火下行。癰腫惡瘡。金瘡折傷。以上皆散惡血之功。出竹木刺者。搗爛抱之即出。然性下行而滑竅。夢遺失精。及脾虛下陷。因而腿膝腫痛者。禁用。出西山及懷慶府。長大肥潤者良。下行生用。入滋補藥酒浸蒸。惡龜甲。畏白前胡。忌牛肉之類。

三稜

味苦氣平色白屬金入肝經血分破血中之氣兼入脾經散一切血瘀氣結痞硬食停積聚老塊堅積消腫止痛通乳墮胎功近香附而力峻虛者慎用色黃體重若鱸魚而

太醫院作

卷五

七

小者良醋浸炒或麪裹煨用從血藥則治血從氣藥則治氣然須加入健脾補氣藥中良昔有人患癥癖而死遺言開腹取之得病塊如石文理五色削成刀柄因為三稜柄消成水乃知此藥可瘰癧癖也

黃芩

味苦入心性寒勝熱瀉中焦實火除脾家濕熱治澀痢腹痛便血日澀寒痛忌用凡腹痛有寒熱虛實食積痰血痰濕之不同也寒宜溫熱宜清虛宜補實宜下食宜消導痰血宜行散痰濕宜化痰利濕痛時手不可按者為實痛按之痛止者為虛痛也又治寒熱往來黃疸五淋血閉氣逆瘧

瘍及諸失血消痰利水解渴安胎養陰退陽補膀胱水酒炒則上行瀉肺火利胸中氣治上焦之風熱濕熱丹溪曰黃芩上中二焦藥火嗽喉腥目赤腫痛過服損胃血虛寒中者禁用黃明者良中虛者名枯芩即片芩瀉肺火清肌表之熱內實者各條芩即子芩瀉大腸火補膀胱水上行酒炒瀉肝胆火猪胆汁炒山茱龍骨為使畏丹皮丹砂

知母

味辛苦氣寒滑上清肺金而瀉火瀉胃熱膀胱邪熱腎命相火下潤腎燥而滋陰入二經氣分黃柏入二經血分故二藥必相須而行又能消痰定嗽止渴安胎莫非清火之

太醫院作

卷五

八

用治傷寒煩熱產勞骨蒸燥渴虛煩火瘧下痢治嗽者清肺火也治渴者清胃火也退骨蒸者瀉腎火也又利二便消浮腫然苦寒傷胃而滑腸多服令人瀉得酒良上行酒浸下行鹽水拌忌鐵然氣體虛損之人忌用必須入於八味地黃湯中方可平穩矣

龍膽草

味大苦大寒沉陰下行益肝胆而瀉火相火寄於肝胆有瀉無補瀉其邪熱即所以補之也兼入膀胱腎經除下焦之濕熱與防已同功酒浸亦能外行下行治骨間寒熱驚癇邪氣時氣溫熱熱痢黃疸寒濕脚氣咽喉風熱赤睛努



肉癰疽瘡疥過服損胃甘草水浸一宿暴用小豆貫眾為使惡地黃

遠志

味苦辛氣溫入手少陰心經聰耳明目利九竅長肌肉助筋骨治迷惑善忘驚悸遺能通腎氣上達於心安神益智補精壯陽能交心腎○時珍曰遠志入足少陰腎經非心經藥也強志益精故治健忘益精與志皆藏於腎腎精不足則志氣衰不能上通於心故健忘遺也每用去心用甘草浸一宿用畏珍珠藜蘆得茯苓龍骨良又能治一切惡瘡癰疽酒煎服良凡癰疽之症皆從七情憂鬱惱怒

大醫院作

卷五

九

而得也遠志辛能散鬱故瘡易散也然散鬱之藥亦多矣何獨遠志乎蓋亦補腎之力耳

何首烏

味苦甘氣溫堅腎補肝益血收斂精氣添精益髓養血祛風治風先治血血活則風散強筋骨烏髭髮故名首烏人服令人有子為滋補良藥癆瘵崩帶瘡疔瘰癧腫諸疔止惡瘡有赤白二種夜則藤交一名交藤有陰陽交合之象赤雄入血分白雄入氣分以大者良小者不如地黃之功當使赤白各半米泔浸竹刀刮皮切片用黑豆與首烏均勻鋪柳甑入砂鍋九蒸九晒用茯苓為使忌諸血無鱗

魚菜蕪葱蒜鐵器單用無功必須加入補氣血藥中方有功效用赤白首烏各一觔黑豆拌九蒸晒茯苓半觔乳拌當歸枸杞兔絲各半觔俱酒浸同首烏第七次蒸至第九次破故紙四兩黑芝麻炒蜜丸並忌鐵器昂按地黃首烏皆君藥也故六味丸以地黃為君七寶丹以首烏為君各有配合未可同類而共施也

熟地黃

味甘微溫入手足少陰厥陰經滋腎水補真陰填骨髓生精血聰耳明目耳為腎竅目為肝竅目得血而能視耳得血而能聽黑髮烏髭治勞傷風痺胎產百病為補血之上

大醫院作

卷五

十

劑丹溪曰產前當清熱養血為主產後宜大補氣血為主雖有雜病亦當從治之若不善用之多有風寒未解瘀血未盡妄施大補反致大害者不可不察書云男子多陰虛宜熟地女子多血熱宜生地然亦不必俱論要看人之虛實而用之也以好酒拌砂仁末浸蒸晒九次用地黃性寒得酒與火與日則性溫得砂仁則利氣且能引入丹田六味丸用之為君尺脈弱者加桂附所謂益火之原以消陰翳也尺脈大者加知柏所謂壯水之主以治陽光也凡有小兒面黃肌瘦髮立好吃泥土火炭之病用地黃一觔酒煮熟與兒吃之自然肥胖矣今人常言膩膈生痰者乃不



通之人也。地黃每用至一二兩。又能生津止渴。大補腎水。水昇則火自降。水火既濟則百病不生矣。又何疑乎。

生地黃

味甘苦氣大寒入心腎瀉丙火小腸為丙火心與小腸相表裏導赤散與木通同用也。又能清燥金胃大腸火消痰通經平諸血逆治吐衄崩中唾血者血隨唾出咯血者隨痰咯出或帶血絲出腎經及肺經自兩脇逆上吐出者屬肝經衄血者血溢於腦從鼻而出咳血者咳出痰內有血並屬肺經吐出嘔出成盆成碗者屬胃經經漏不止日崩血熱則妄行宜以此涼之虛人忌用用乾地黃可也傷寒

太醫院作

卷五

十一

陽強痘症大熱多服損胃生癩鮮者搗汗飲之或用酒製則不傷胃生則寒乾則涼熱則溫故分為三條以便施用也。

威靈仙

味辛辣微鹹氣溫屬木。其性善走能宣疎五臟通十二經絡治中風頭風頭痛頑痺癢瘕積聚痰水宿膿黃疸浮腫大小腸秘風濕痰氣一切冷痛性極快利積疴不痊者服之有捷效然疎泄真氣弱者慎用和砂仁砂糖醋煎治諸骨硬但根數百條長者二尺餘色深黑俗名鐵脚威靈仙忌茗麵湯凡濕熱流於肢節之間腫痛濕痛屬熱汗多

屬風亦屬氣虛木屬濕痰死血十指麻木亦是胃中有濕死血脾主四肢故也。痛風當分新久新痛屬寒宜辛溫藥久痛屬熱宜清涼藥。河間所謂暴非熱久病非寒是也。大法宜順氣清痰搜風散濕養血去瘀為要。威靈仙傳曰一人手不遂數十年。遇新羅僧曰得一藥可治。入山求之乃靈仙也。服之而愈。

天麻

味辛溫入肝經氣分。益氣強陰通血脈。強筋骨疎痰氣治諸風眩暈頭旋眼黑語言不遂風濕痛痺小兒驚癇諸風眩暈皆屬肝木肝病不能榮筋故見眩暈天麻入厥陰而

太醫院作

卷五

十一

治諸疾肝氣平和諸疾自瘳凡血液衰少及類中風者忌用風藥能燥血故也。凡風藥中須兼養血藥以制其燥也。養血藥或兼搜風藥宜其滯也。古云治風先治血血行風自滅其根類黃瓜莖名赤箭有風不動無風反搖一名定風草明亮堅實者佳濕紙包煨熟切片酒浸一宿焙乾用

秦艽

味苦辛散風去濕去腸胃之熱益肝胆之氣養血榮筋治風寒濕痺風藥中潤劑散藥中補劑經曰風寒濕三氣雜至合而為痺風勝為行痺寒勝為痛痺濕勝為着痺痺在於骨則體重在脉則血濡在筋則拘攣在肉則不仁在皮



則寒通身掣急血不榮筋虛勞骨蒸時珍曰手足陽明經藥兼入肝胆陽明有濕則手足酸痛寒熱有熱則日晡潮熱骨蒸聖惠方治急勞煩熱秦艽柴胡各一兩甘草五錢為末每服三錢治小兒骨蒸潮食城瘦弱秦艽炙甘草各一兩每服一二錢薄荷五錢更妙秦艽又能治疽黃酒毒腸風瀉血口禁牙痛齒下齧屬手陽明大腸經張潔古曰秦艽能去下牙痛及本經風濕濕勝風淫之症利大小便牛乳點服兼治黃疸煩渴便赤形作羅紋相交長黃白左紋長者良葛蒲為使畏牛乳

木賊草

太醫院作

卷五

三

味甘苦性溫中空輕揚與麻黃同形性亦能發汗解肌昇散火鬱風濕入足厥陰少陽血分益肝胆治目疾退翳膜翳乃肝邪鬱遏不能上通於目也又能治疝痛脫肛腸風痔漏赤痢崩中諸血病之藥也

浮萍草

味辛散輕浮入肺經達皮膚能發揚邪汗丹溪曰浮萍發汗勝於麻黃止癢癢消渴搗汁服生於水上又能下水氣利小便治一切風濕癰瘡浮萍一味蜜丸酒服治三十六種風濃煎汁浴治惡疾瘡癩遍身燒烟辟蚊紫背者良

紫蘇

味辛入氣分色紫入血分香溫散寒通心利肺開胃益脾發汗解肌和血下氣寬中消痰祛風定喘止痛安胎利大小腸解魚蟹毒多服泄人真氣同陳皮砂仁行氣安胎同藿香烏藥溫中止痛同香附麻黃發汗解肌同川芎當歸和血散血同桔梗枳殼利膈寬腸同薤子杏仁消痰定喘同木瓜厚朴散濕解暑治霍亂脚氣氣香者良宜橘皮忌鯉魚蘇子與葉同功潤心肺尤能下氣定喘止咳消痰利膈寬腸溫中開胃有蘇子降氣湯蘇梗下氣稍緩虛者宜之葉發汗散寒梗順氣安胎子降氣開鬱消痰定喘表弱氣虛者忌用葉陽滑氣虛者忌用子炒研用

太醫院作

卷五

四

荆芥

味辛苦能溫能散入肝經氣分兼行血分其性昇浮能發汗又云止冷汗虛汗散風濕清頭利咽喉治傷寒頭痛中風口噤身強項直口面喎斜目中黑花其氣溫散能助脾胃消食氣香入脾通利血脉治吐衄腸風崩中血痢產風血運產後去血過多腹中空虛則自生風故常有崩運之患不待外風襲之也荆芥最能散血中之風華佗愈散用荆芥三錢微焙為末豆淋酒調服或童便服諸家云甚妙癰瘡腫清熱散瘀破結解毒結散熱清則血涼而毒解為風病血病諸家聖藥荆芥功本治風又兼治血者以其入



於風木之藏即是藏血之地也。李士材曰風在皮裏膜外荆芥主之非若防風能入骨肉也連穗用穗在於巔故善昇發治血炒黑用凡血藥炒黑者以黑勝紅也反魚鱗河豚驢肉然生用則剝歸經炒黑則引血歸經也

### 麻黃

味辛溫微苦入足太陽膀胱兼走手少陰陽明心大腸而為肺家耑藥發汗解肌去營中寒邪衛中風熱調血脈通九竅開毛孔治中風傷寒頭痛溫瘧咳逆上氣痰哮喘氣喘赤黑斑毒胃熱一日斑症表虛不得再汗非便閉亦不可下只宜清解其熱毒風癢痺皮肉不仁目赤腫痛水腫風

### 太醫院作

### 卷五

### 五

腫過劑則汗多亡陽夏月禁用發汗用莖去節煮十餘沸掠去浮沫或用醋湯畧泡晒乾備用亦有用蜜炒者止汗用根節厚朴白微為使惡辛夷石羔然吐血之人忌用氣體虛弱之人並孕婦忌用雖無時出汗為自汗屬陽虛裏中出汗為盜汗屬陰虛用麻黃根蛤粉粟米等分為末袋盛撲之汗自止矣

### 菖蒲

味辛苦能溫能散補肝益心開心孔利九竅明耳目發音聲去濕逐風除痰消積開胃寬中療噤口毒痢噤口雖屬脾虛亦熱閉胸膈所致用失之溫山藥失之閉唯參苓白

朮散加菖蒲米飲下胸次一開自然思食風脾驚癇崩帶胎漏消腫止痛解毒殺虫根瘦節密一寸九節者良去毛微炒用素丸為雞麻黃忌飴糖羊肉鐵器乃剋伐之藥氣虛體弱之人慎用

### 桔梗

味苦辛氣平無毒色白屬金入肺氣分瀉熱兼入手少陰心經足陽明胃經開提氣血表散寒邪清利頭目咽喉胸膈滯氣凡痰壅喘促鼻塞肺氣不利目赤喉痺喉痛兩少陰火齒痛陽明風熱口瘡肺癰乾咳火鬱在肺胸膈利痛火鬱上焦下痢腹痛腹滿腸鳴肺火鬱於大腸並宜苦桔

### 太醫院作

### 卷五

### 末

梗以開之為諸藥舟楫載之上浮能引苦泄峻下之劑至於至高之成功。或問既上行而又能下氣何也肺主氣肺金清濁氣自下行耳又能養血排膿補內漏故治肺癰枳桔湯治胸中痞滿不痛取其通肺利膈下氣也其桔湯通治咽喉口舌諸病取其苦辛散寒并平除熱也宋仁宗加荆芥防風連翹遂名如聖湯王好古加味其桔湯失音加訶子聲不出加半夏上氣加陳皮涎嗽加知母貝母欬濕加五味酒毒加葛根少氣加人參嘔加半夏生姜吐膿血加紫苑肺痿加阿膠胸膈不利加枳殼痞滿加只實目赤加枝子大黃面腫加茯苓膚痛加黃芪發斑加荆防



疫毒加牛蒡大黃不得眠加枝子昂按觀海藏所加則用藥之大較亦可識矣去浮腫用米泔浸微炒用畏龍膽白芨忌猪肉

栝樓仁 俗作瓜蒌

味甘苦氣寒瀉火潤肺滑腸止血治熱痰能清上焦之火使痰氣下降為治嗽要藥肺受火逼失下降之令故生痰作嗽又能蕩滌胸中鬱熱垢膩生津止渴丹溪曰消渴神藥清咽利腸通大便焙研酒調或米飲下治小便不通通乳消腫治結胸胸病仲景小陷胸湯用之又云少陽症口渴者小柴胡湯以此易半夏酒黃熱痢二便不通炒香酒

木書陸作

卷五

七

服止一切血瀉者忌用實圓長如熟柿子扁多脂去油用

枸杞為使長牛膝乾漆惡乾姜反烏頭

天花粉 即瓜蒌根

味酸苦微甘氣寒降也能瀉火潤燥生津滑痰解渴生肌排膿消腫行水通經止小便利膀胱熱解則水行而小便不數治熱狂時疾胃熱疸黃口燥唇乾腫毒發背癰疽乳癰瘡痔脾胃虛寒者禁用宜虛熱之人此藥大寒大冷之藥恐傷胃氣用之必加健脾養胃之藥中可也

海帶 昆布

海帶下水消癭功同海藻似海藻而粗柔軟而長。昆布

功同海藻而少滑性雄治水腫癭瘕陰癘膈宣病用時洗去鹹味用

羌活

味辛苦性溫氣雄而散深薄上昇入足太陽膀胱以理遊風兼入足少陰厥陰氣分瀉肝氣搜肝風小無不入大無不通治風濕相搏本經頭痛同川芎治太陽少陰頭痛凡頭痛多用風藥者以巔頂之上唯風藥可到也又能治中風不語頭旋目赤散肌表入風之邪利周身百節之痛為卻亂反正之主藥若虛血頭痛遍身痛者此屬內症並宜忌之

太醫陸作

卷五

六

獨活

味辛苦微溫氣緩善搜入足少陰氣分以理伏風治本經傷風頭痛頭暈目眩宜與細辛同用風熱齒痛癰濕痺項背強直手足反張曰瘧濕流關節痛而煩曰濕痺奔豚痲瘕腎積曰奔豚風寒濕客於腎家所致痲瘕亦然有風不動無風動又名獨搖草故治風本經云獨活一名羌活古方惟用獨活後人云是一類二種遂分用以形虛大有如鬼眼節疎色黃者為獨活色紫節密氣猛烈者為羌活並出蜀漢又云自西羌來者名羌活故又名翻王使者余採諸家所分經絡主各註以便施用



防風

味辛甘微溫昇浮為陽搜肝瀉肺散頭目滯氣經絡留濕  
主上部見血用之為使亦能治崩上焦風邪頭痛目眩脊  
痛項強周身盡痛太陽經症得葱白能行周身又行脾胃  
二經為去風除濕之要藥散目赤瘡瘍若血虛痙急頭痛  
不因風寒內傷頭痛泄瀉不因寒濕火昇發嗽陰虛盜汗  
陽虛自汗者並禁同黃芪芍藥又能實表止汗合黃芪白  
朮名玉屏風散固表聖藥黃芪得防風而功益大取其相  
畏而相使也黃潤者良上部用身下部用梢畏葶藶惡乾  
姜白歛芫花殺附子毒

太醫院作

卷五

七

藁本

味辛溫雄狀為太陽經風藥藁本經頭痛連腦者必用  
之凡巔頂痛宜藁本防風酒炒昇柴又治督脈為病脊強  
而厥督脈並太陽經貫脊又能下行去濕治婦人亦瘦陰  
寒腫痛腹中急痛皆太陽寒濕胃風泄瀉粉刺酒釀和自  
芷搽之良根紫色芎藭而輕虛氣香味麻

葛根

味辛溫性平輕揚昇發入陽明經能鼓胃氣上行生津止  
渴風藥多燥葛根獨能止渴者以其能昇胃氣入肺而生  
津耳兼入脾經開腠發汗解肌退熱為治脾胃虛弱泄瀉

之聖藥療傷寒中風陽明頭痛血痢溫瘧腸風痘疹又能  
起陰氣散鬱火解酒毒利二便殺百藥毒多用反傷胃氣  
恐昇散太過也生葛汁大寒解溫病大熱吐衄諸血雖能  
發痘疹然斑疹已見之後不可更服昇麻葛湯恐表虛反  
增斑爛也

昇麻

味辛微苦入足陽明太陰引經藥亦入手陽明太陰大腸  
肺表散風邪引葱白散手陽明風邪同葛根能發陽明之  
汗引石羔能止陽明頭痛齒痛昇發火鬱能昇陽氣於至  
陰之下引其溫之藥上行以補衛氣之散而實其表柴胡

太醫院作

卷五

三

引少陽清氣上行昇麻引陽明清氣上行故補中湯用為  
佐使若下元虛者用此昇之則下元愈虛又當慎用又治  
時氣毒癘頭痛寒熱肺痿吐膿下痢後重後重者氣滯也  
氣滯於中必上行而後下降有病大小便秘者用通利藥  
罔效重加昇麻而反通也丹溪曰氣昇則水自降經曰地  
氣上為雲天氣下為雨天地不交則萬物不通也又治久  
泄脫肛崩中帶下足寒陰痿目赤口瘡痘瘡風熱瘡癰百  
草毒吐蠱毒殺精鬼陰虛火動者忌用裏白外黑緊實者  
良名鬼臉升麻去鬚蘆用

白芷



味辛。散風溫除濕。芳香通竅而表汗。行手足陽明大腸胃。入手太陰而為陽明主藥。又治頭目昏痛。着稜骨痛。牙痛。鼻淵目癢。泪出面疔癩疵。皮膚燥癢。三經風熱之病。及血崩血閉。腸風痔瘻。癰疽瘡瘍。三經熱濕之病。活血排膿。生肌止痛。解砒毒蛇傷。先以繩扎傷處。酒調下白芷末五錢。自愈。人家種白芷能辟蛇。又治產後傷風。血虛頭痛。然其性昇散。血熱有虛火者禁用。色白氣香者佳。或微炒用。當歸為使。惡旋覆花。

前胡

味辛以暢肺解風寒。其以悅脾理胸腹。苦泄厥陰。經之

本醫院作

卷五

主

熱寒散太陽之邪。性陰而降功。肅下氣氣下則火降而痰消矣。氣有餘便是火。有火則生痰矣。又能除實熱。痰熱哮喘咳嗽。嘔逆痞膈。霍亂小兒疳氣。有推陳致新之績。明目安胎。無外感者忌用。皮白肉黑。味甘氣香者良。半夏為使。惡皂莢。忌火。按柴胡前胡均是風藥。但柴胡性昇。前胡性降。為不同也。肝胆經風痰。非前胡不能除也。

細辛

味辛溫散風邪。故諸風痺痛。欬嗽上氣。頭痛脊強者宜之。治少陰頭痛。獨活為使。辛散浮熱。故口瘡喉痺。鼻淵齒齲者宜之。辛益肝膽。故胆虛驚癇。風眼泪下者宜之。水停

心下則腎燥。細辛之辛能行水氣以潤之。雖手少陰引經。乃足少陰本藥。能通精氣。利九竅。故耳聾鼻癢。鼻不聞香。風寒入腦。故氣不通。寒宜表。熱宜清。有瘰癧者。為末吹鼻而愈。倒睫便瀉者宜之。散結溫經。破痰下乳。行血發汗。能發少陰之汗。仲景治少陰症。及發熱。麻黃附子細辛湯。乃治邪在裏之表劑。然味厚性烈。不可過用。至一錢多。則氣不通。悶絕而死。其味極辛。產華吟。有真。揀去雙葉。以惡黃耆山茱。畏硝石。滑石。反藜蘆。

柴胡

味苦平微寒。味薄氣昇。為陽主。陽氣下陷。能引清氣上行。

本醫院作

卷五

主

而平少陽厥陰之邪。熱肝胆心包三焦相火。時珍曰。行少陽黃芩為佐。行厥陰黃連為佐。能宣暢氣血。散結調經。昂按人第知柴胡能發表。而不知柴胡能和裏。故勞藥血藥。往往用之。為足少陽表藥。治傷寒邪熱。痰熱結實。虛勞肌熱。嘔吐心煩。諸瘧寒熱。頭眩目赤。胸痞脇痛。口苦耳聾。婦人熱入血室。胎前產後諸熱。小兒痘疹。五疳。虛熱。散十二經瘡疽。血凝氣聚。功同連翹。但連翹治血熱。柴胡治氣熱也。陰虛火炎。氣昇者禁用。銀州者根長尺餘。微白。治勞痺。良北產者如前胡而軟。並良南產者強硬。不堪用。外感生用。內傷昇氣。酒炒。用根中及下降。用稍有汗。欬者蜜水炒。



前胡半夏為使惡皂莢

續斷

味苦溫補腎辛溫補肝能宜通血脈而理筋骨主傷中補不足煖子宮縮小便破瘀血治腰痛胎漏崩帶遺精腸風血痢用平胃散一兩川續斷二錢半每服二錢米飲下治時痢亦驗癰痔腫毒又主金瘡折傷止痛生肌女科外科上劑川產者良狀如雞臍皮黃節斷者真去筋酒浸用地黃為使必多用少則無功

延胡索

味苦而溫入手足太陰肺經脾經厥陰心包肝經能行血

太醫院作

卷五

幸

中滯氣氣中血滯通小便除風痺治氣凝血結上下內外諸痛通利則不痛也癥瘕崩淋月候不調氣血不和因而凝滯不以時至產後血運暴血上衝折傷積血疝氣危急為活血理氣第一藥然辛溫走而不守獨用力迅宜兼補血藥通經墮胎血熱氣虛者禁用根如半夏肉黃小而堅者良酒炒行血醋炒止血生用破血炒用調血亦在人善用之耳

紅花 古名紅藍花

味苦其氣溫入肝經而破瘀血活血瘀血行則血活潤燥消腫止痛治經閉便難血運口禁胎死腹中非活血行血

不能下痘瘡血熱喉痺不通又能入心經生新血須兼補血藥為佐使俗用染紅併作胭脂活血解毒疔挑破以油胭脂點之良少用養血多則行血過用則血行不止而死矣然血生於心包藏於肝屬於衝任紅花汁與血相類故治血病耳

紫草

味甘鹹氣寒入厥陰血分心肝二經涼血活血利九竅通二便治心腹邪氣水腫五疸瘡癰及痘瘡血熱毒盛二便閉澀者用之澀者忌用去頭鬚酒洗用血熱則毒閉得紫草涼之則血行毒出大便利者忌之紫草性寒小兒脾實

太醫院作

卷五

毒

者可用脾虛者反能作瀉矣

地榆

味苦酸氣微寒性沉而澀本草未嘗言澀然能收汗止血皆酸收斂之功也入下焦除血熱治吐衄崩中血虛忌用腸風血痢血鮮者為腸風血瘀者為藏毒積久而發也糞前為近血出腸胃糞後為遠血出肺肝若虛寒瀉痢及初起者忌用似柳根外黑裏紅取上截炒黑用之稍反行血得髮良惡麥冬

蒲黃

味甘氣平入厥陰心包肝血分之藥生用性滑行血消瘀



通經脈利小便祛心腹膀胱寒熱同五靈脂用治心腹血氣痛名失笑散更療撲打損傷瘡癰諸痛炒黑性溫止一切血崩帶泄精一婦人舌脹滿口以蒲黃頻搽比曉而愈又宋度宗舌脹滿口用蒲黃乾姜末等分搽之愈時珍曰觀此則蒲黃之涼血活血可知矣蓋舌為心苗心包相火乃其臣使得乾姜是陰陽相濟也

黃連

味大苦大寒入心瀉火鎮肝涼血燥濕開鬱解渴除煩益肝胆厚腸消心痰止盜汗涼心治腸澼瀉痢痞滿腹痛心痛目痛皆傷人乳浸點或合歸芍等分煎湯熱洗散熱活

太醫院作

卷五

五

血癰疔瘡疥酒毒胎毒小兒初生甘草為末蜜調令嚥之明目定驚止汗解毒除疳同猪肚蒸為丸殺虻虫然虛寒為病者禁用出宣州者粗肥出四川者瘦小狀如鷹爪連珠者良去毛治心火生用虛火醋炒肝胆火猪胆汁炒上焦火酒炒中焦火姜汁炒下焦火鹽水或童便炒食積火黃土炒治濕熱在氣分吳茱萸湯炒在血分乾漆水炒點眼赤用人乳浸黃芩龍骨為使惡菊花玄參姜蚕白蘇皮畏款冬牛膝忌猪肉殺烏頭巴豆毒黃連瀉心火佐以胆草瀉肝胆火白芍瀉脾火石羔瀉胃火知母瀉腎火黃柏瀉膀胱火木通瀉小腸火黃芩瀉肺火枝子佐之瀉大腸

火黃連佐之柴胡瀉肝胆火黃連佐之瀉三焦火黃芩佐之凡熱鬱惡心兀兀欲吐者用黃連數分服之甚效然實火宜瀉虛火宜補豈可盡用黃連可瀉哉况黃連大寒大冷之藥也若錯用之往往殺人清火之藥亦多玄參桔梗黃芩枝子麥冬俱可用况不傷人何必用黃連哉今用黃連必用大補氣血之藥或熱藥之中方可生人矣

胡黃連

味苦寒去心熱益肝胆厚腸胃治骨蒸熱五心煩熱主消渴而多飲為上消肺熱也心移熱於肺傳為高消是也多食善饑為中消胃熱也渴而小便數有膏為下消腎熱而

太醫院作

卷五

五

水虧也五疔濕熱下流傷血分無所施洩則逼肛門而為痔腫瀉瀉瀉痢女人胎蒸消菓子積為小兒驚疳良藥性味功用似黃連故名出波斯國今秦隴南海亦有之心黑外黃折之塵出如烟者真與其用川黃連之殺人者若用胡黃連平穩且不損矣

澤瀉

味甘淡微鹹入膀胱利小便瀉腎經之火邪功尚利濕行水治消渴痰飲嘔吐瀉痢腫脹水疝脚氣疝痛淋瀝陰汗遺尿洩精或問既利水而又止洩精何也曰此乃濕熱為病不為虛滑者言也虛滑則當用補澁之藥濕熱之病濕熱



既除則清氣上行又能養五臟益氣力起陰氣補虛損止頭旋有聰耳目之功多服昏目鹽拌或酒浸用忌鐵然此藥乃瀉腎之藥必須加補腎之藥中可也至於利水之用亦看人之虛實而善用之耳

車前草

味甘氣寒涼血去熱止吐衄瘕瘵明目通淋凡利水之劑多損於目惟此能解肝與小腸之熱濕熱退而目清矣子甘寒清脉肝風熱滲膀胱濕熱利小便而不走氣與茯苓同功強陰益精令人有子治濕痺五淋暑濕瀉痢目赤障翳催生下胎酒蒸搗餅焙研用

本醫院作

卷五

五

砂仁

味辛溫香補肺益腎和胃醒脾快氣調中通行結滯治腹痛痞脹噎膈嘔吐上氣咳嗽赤白瀉痢霍亂轉筋奔豚崩帶祛痰逐冷消食醒酒止痛安胎氣行則痛止氣順則胎安又散咽喉口齒浮熱化銅鐵骨哽出嶺南炒研用

白豆蔻

味辛熱流行三焦溫煖脾胃三焦利脾轉諸症自平而為肺家本藥散滯氣消酒積除寒燥濕化食寬膨治脾虛癱疾感寒腹痛吐逆反胃肺胃火盛及氣虛者禁用白睛翳膜太陽經目背紅筋行氣煖胃出番產者良炒研用

肉豆蔻

味辛溫氣香理脾煖胃下氣調中逐冷祛痰消食解酒治積冷心腹脹痛挾痰挾食者並宜之中惡吐沫小兒吐逆乳食不下又能瀉大腸止虛瀉冷痢初起忌用出嶺南似草蔻亦有皺紋內有班紋糯米粉裹煨熟用忌鐵

木香

味苦辛氣溫而香三焦氣分之藥能昇降諸氣泄肺氣疏肝氣和脾氣治一切氣痛九種心痛嘔逆反胃霍亂瀉痢後重癰閉痰壅氣結癰塊腫毒蠱毒衝脉為病氣逆裏急殺鬼物瘴霧去腋臭實大腸消食安胎過服泄真氣番船

本醫院作

卷五

五

上來形如枯骨味苦粘舌者良磨汁用畏火體弱氣虛者禁用

當歸

味甘苦辛氣溫入心肝脾三經補血養血活血和血潤燥滑腸尾破血身活血助心散寒諸血屬心風通脉者必先補心當歸苦溫助心心生血肝藏血脾統血為血中氣藥治虛勞寒熱欬逆上氣血和則氣降又治瘧瘵血痢頭痛腰痛心腹諸痛風痙無汗痲痺癥瘕癰疽瘡瘍女人經行小腹作痛及婦人諸不足一切血疔陰虛陽虛潤腸胃澤皮膚養血生肌血旺則肉長排膿止痛血和則痛止然滑



大腸瀉者忌用當歸為君白芍為臣地黃為佐川芎為使  
各四物湯治血之總劑血虛加以人參黃耆血熱佐以條  
芩梔連血積佐以大黃牽牛昂按血屬陰凶物湯能養陰  
陰得其養則血自生非四物能生血也若氣虛血弱之人  
當用人參取陽旺生陰血之義多有過服四物湯陰滯之  
藥而反致害者使氣血各有所歸故名血滯能通血虛能  
補血枯能潤血亂能撫蓋其辛溫能行氣分使氣調而血  
和也東垣曰頭止血而上行身養血而中守尾破血而下  
流全活血而不走雷毀海藏並云頭破血時珍曰治上用  
頭治中用身治下用尾通治全用一定之理也然川產力

大醫院作

卷五

五

剛善攻秦產力柔善補以秦產頭圓尾多肥潤氣香者良  
名馬尾歸尾粗堅枯者名饒頭歸只宜發散用治血酒製  
有痰姜製昂按當歸非治痰藥也姜製亦臆說耳畏苜蓿  
海藻生姜惡濕麵

川芎

味辛溫氣昇浮為少陽引經之藥入手足厥陰氣分心包  
肝胆乃血中氣藥助清陽而開諸鬱丹溪曰氣昇則鬱自  
降為通陰陽氣血之使潤肝燥補肝虛肝以瀉為補所謂  
辛以散之辛以補之上行頭目下行血海衝脈搜風散瘀  
止痛調經治風濕在頭血虛頭痛能引血下行頭痛必用

之加各引經藥太陽羌活陽明白芷少陽柴胡太陰蒼朮  
少陰細辛厥陰吳萸丹溪曰諸經氣鬱亦能頭痛也又治  
腹痛脇痛濕瀉血痢寒痺筋攣自汗多涕及癰疽瘡瘍癰  
從六腑生疽從五臟生皆陰陽相滯而成也氣為陽血為  
陰血行脈中氣行脈外相並周流寒熱搏之則凝滯而行  
逆為不及火熱搏之則沸騰而行速為太過氣鬱邪入血  
中為陰滯於陽血鬱邪入氣中為陽滯於陰致生惡毒然  
百病皆由此起也川芎能和血行氣而通陰陽男婦一切  
血症然香竄辛散能走泄真氣單服久服令人暴亡蜀產  
為川芎秦產為西芎江南為撫芎以川產大塊裹白不油

大醫院作

卷五

三

辛甘者勝白芷為使畏黃連硝石滑石惡黃耆山茱萸然  
肌瘦多火之人勞病吐血之人並禁用恐性燥動火也昂  
按芍地酸寒為陰芎歸辛溫為陽故四物取其相濟以行  
血藥之滯耳川芎辛散豈能生血乎治法云驗胎法婦人  
過經三月用川芎末空心熱湯調服腹中微動者是胎不  
動者是經閉也

白芍

味酸氣微寒入肝脾血分為手足太陰行經藥瀉肝火安  
脾肺固腠理肺主皮毛脾主肌肉肝木不克土則脾安土  
旺能生金則肺安脾和肺安則腠理固矣能和血脈收陰

第七下 冊 黃參 日 車 全 書 第 2 反 三 月



氣欬逆氣散惡血利小便緩中止痛益氣除煩歛肝安胎  
補勞退熱治瀉痢後重能除胃中濕熱脾虛腹痛然瀉痢  
俱太陰病不可缺此若寒瀉冷痛忌用又治心痞脇痛肺  
脹喘噫癰腫疝瘕其收降之體又能入血海衝脈爲血海  
男女皆有之又治鼻衄目赤瀉肝血不足婦人胎產及一  
切血病又曰產後忌用者以其酸寒伐生發之氣也必不  
得已酒炒用之可耳時珍曰產後肝血已虛不可更瀉也  
同白朮補脾同參耆補氣同歸地補血同川芎瀉肝同其  
草止腹痛同黃連止瀉痢同防風發痘疹同姜棗溫經散  
濕○赤芍藥主治畧同尤能瀉肝火散惡血治腹痛堅

太醫院作

卷五

圭

積血痺疝瘕經閉腸風癰腫目赤皆散瀉之功白補而收  
赤散而瀉產後忌用赤白各隨花色單瓣者入藥酒炒用  
製其寒婦人血分醋炒下痢後重不炒惡芒硝石斛畏驚  
甲小薊反藜蘆孕婦及氣血虛弱之人禁用其性大寒尅  
伐元氣也

山藥

味甘。氣平。無毒。色白。入脾肺二經。補其不足。清其虛熱。陰  
不足則內熱。補陰故能清熱。固腸胃。潤皮毛。化痰涎。止瀉  
痢。滲濕。故化痰止瀉。百一方。山藥半生炒。米飲下。治噤口  
痢。肺爲腎母。故又益腎強陰。治虛損勞傷。王履云。八味丸

用之以強陰。脾爲心子。又能益心氣。治健忘遺精。按山  
藥性瀉。故治遺精泄瀉。而諸家俱不言瀉也。色白而堅者  
佳。乃補腎水治腰痛之聖藥也。

金銀花

味甘寒。氣香。入肺散熱。化毒解毒。補虛療風。養血止渴。治  
癰疽疥癬。楊梅惡瘡。腸澼血痢。五種尸疰。○經冬不凋。一  
名忍冬。藤又名左纏。藤花葉同功。花香尤佳。釀酒代茶。蒸  
膏更妙。花每收一觔。泡酒喫之。永不生瘡。不出痘。凡有腸  
癰背癰。將金銀花大劑。每日煎當茶服之。自然消矣。此藥  
無經不達。多服將周身之毒氣化爲黃水。從大小便而出。

太醫院作

卷五

圭

矣。毒既化。瘡又何從而生哉。但世人只知花香可戴。不知  
此藥大有益於人耳。凡婦女乳上生瘡。用銀花一兩。生甘草  
三錢。蒲公英一兩。半水半酒煎服之。自然消散矣。

牛蒡子

味辛。氣平。無毒。潤肺解熱。散結除風。利咽膈。理痰嗽。消疔  
疹。利二便。行十二經。散諸腫瘡。癆之毒。利腰膝。凝滯之氣。  
實如蒲萄而褐色。酒拌蒸。待有霜。拭去用。根苦寒。竹刀刮  
淨。絞汁蜜和服。治中風。汗出乃愈。根搗爛。和猪脂油。貼瘡  
毒。及反花瘡。神效。然性冷而滑利。痘症虛寒泄瀉者忌用。  
補骨脂即被故紙也。



味辛苦氣大溫。入心包命門。補相火以通君火。煖丹田。壯元陽。縮小便。亦治遺尿。治五勞七傷。腰膝冷痛。腎冷精流。腎虛泄瀉。婦人血氣墮胎。○出南番者色赤。嶺南者色綠。酒浸蒸用。亦有童便乳浸鹽水炒者。得胡桃胡麻良。惡甘草。○凡腎虛則命門火衰。不能薰蒸脾胃。脾胃虛寒。遲於運化。以致飲食減少。腹脹腸鳴。嘔涎泄瀉。如鼎釜之下無火。物終不熟。故補命門相火。即所以補脾。○破故紙四兩。五味三兩。肉苁蓉二兩。吳茱萸一兩。姜煮棗肉為丸。各四神丸。治五更腎瀉。○唐鄭相國方用。故紙十兩。酒浸蒸為末。胡桃肉二十兩。去皮研爛。蜜和。每日酒調一匙。或水調服。

太醫院作

卷五

五

白飛霞曰。故紙屬火。堅固元陽。胡桃屬水。潤燥養血。有水火相生之妙。忌芸苔羊血。加杜仲名青娥丸。

梔子

味苦寒無毒輕清而浮也。入心肺二經。瀉邪熱三焦之火。利小便。治鬱火吐血。淋血。痢心煩不眠。五黃五淋。亡血。津枯口渴。目赤。紫癥白癰。瘡瘍生用。瀉火炒黑止血。姜汁炒。止煩嘔。內熱用仁。表熱用皮。○或問梔子乃大寒。大冷之藥。何以用之。利小便乎。○曰。利小便之藥。非利小便。乃肺清則化行。而膀胱津液之腑。得此氣化而出也。○丹溪曰。治心痛。當分久新。若初起。因寒。因食。宜當溫散。久則得

而成熱。若用溫劑。不助痛。添病乎。古方多用梔子。為君熱藥。為之嚮導。則邪易伏。此病雖日久。不食。若痛止。恣食。病必再作也。○最清胃腕之血。炒黑末服。吹鼻。治衄血。○本草言。治實火之血。順氣為先。氣行則血自歸。經治虛火之血。養正為先。氣壯自能攝血。○丹溪曰。治血不可單行。單止。亦不可純用寒藥。○仲景用梔子豆豉湯。治煩燥何也。曰。煩者氣也。燥者血也。故用梔子以治肺煩。香豉治腎燥。亦用作吐藥。以邪在上。焦吐之。則邪自散。經所謂其高者因而越之也。

猪苓

太醫院作

卷五

五

味苦微甘。氣淡無毒。入膀胱腎經。可昇可降。泄滯利竅。助陽開腠。發汗利便。行水與茯苓同。而不補。治傷寒溫疫。大熱。懊憹。消渴。腫脹。淋濁。瀉痢。痰癰。○凡癰多由暑。暑必兼濕。經曰。夏傷於暑。秋必發瘧也。○然耗津液。多服損腎。昏目。腎水不足。則目昏。仲景五苓散。猪苓。茯苓。澤瀉。白朮。肉桂。為治水之總劑。○昂按。經曰。膀胱者。州都之官。津液藏焉。氣化則能出矣。用肉桂。辛熱。引入膀胱。所以化其氣也。除桂。各四苓散。經曰。五苓散能生津液。亦通大便。曾世榮治驚風。亦用五苓散。○曰。茯苓安心神。澤瀉導小便。小腸利。而心氣平矣。然此藥多生於楓樹下。塊如猪屎。故名猪



谷肉白而實者良去皮用

桑寄生

味苦甘氣寒可昇可降。無經不達。能堅腎助筋骨散風濕。固齒長髮。益血止崩漏。下乳安胎。外科散瘡瘍。追風濕。他樹多寄生。以桑上採者為真。雜樹恐反有害。莖葉並用。忌火。然單用則無功效。必須加入補氣血藥中方妙也。

兔絲子

味甘辛氣平入脾肝腎三經。強陰益精。溫而不燥。不助相火。又能治五勞七傷。精寒泄瀉。口苦燥渴。祛風明目。補衛氣。助筋脈。益氣力。肥健人。其藥無根。蔓延草上。子黃如黍。

大醫院作

卷五

五

粒得酒良。淘去泥沙。酒浸一宿。暴乾研末。用單用無功。加入山藥熟地茯苓大補腎之藥內。方見奇功耳。

茵陳蒿

味苦氣寒無毒入足太陽膀胱經。去水濕發汗利水泄太陰陽明之濕熱。治疸黃之君藥。脾胃有濕熱則發黃。黃者脾之色也。熱甚者身如橘色。汗如栢汁。亦有寒濕發黃。身薰黃而色暗。大抵治以茵陳為主。陽黃加大黃梔子。陰黃加附子乾姜。各隨寒熱治之。又治傷寒時疾。狂熱痺瘧。頭痛。旋女人瘕疝之病。然茵陳單用力薄。不能取盛。凡有黃疸之症。用茵陳一兩。猪苓一兩。赤茯苓一兩。胆草二

兩澤瀉五錢。甘草三錢。同煎服之。則黃疸全消矣。茵陳之妙如此。要在乎人之善用也。

青箱子一名草決明

味苦微寒。入厥陰肝經。祛風熱。鎮肝明目。治青盲障翳。疝。疥惡瘡。瞳子散大者忌服。能助陽火。類鷄冠而穗尖長。

決明子

味甘苦鹹氣平。入肝經。除風濕。治一切目疾。故有決明之名。又曰益腎精。瞳子神光屬腎。白華曰明目。勝於黑豆。作枕治風。狀如馬蹄。俗呼馬蹄決明。搗碎煎。惡火燎仁。

山豆根

大醫院作

卷五

五

味苦寒瀉熱解毒。瀉心火以保金氣。去肺大腸之風熱。心火降則不灼肺。而金清。肺與大腸相表裏。金清則大腸亦清。消腫止痛。治喉癰喉風。鰓腫齒痛。喘滿熱咳。腹痛下痢。五疔諸瘡。解諸藥毒。傳禿瘡。蛇狗蜘蛛傷。瘰人馬急黃。血熱極所致。苗如豈。經冬不凋。然陰虛火動。氣血兩虛之人。忌用。乃剋伐之藥。只宜於實火。不宜於虛火。實火宜瀉。虛火宜補也。

芫花

味苦溫有毒。去水飲痰。癰瘰。水腫在五臟皮膚。脹滿喘急。痛引胸脇。咳嗽瘰癧。葉似柳。二月開花。紫白色。葉生花落。



陳久者良醋煮過水浸暴用根療疥反甘草。仲景治傷寒太陽症表未解心下有水而咳乾嘔發熱或喘或利者小青龍湯主之表已解有時頭痛出汗惡寒心下有水乾嘔痛引兩脇或喘或咳者十棗湯主之蓋青龍散表邪使水從汗出經所謂開鬼門也十棗逐裏邪使水從二便出內經所謂潔淨府去陳莖法也十棗湯芫花甘遂大戟等分棗十枚也

常山

味辛苦而寒有毒能引吐行水祛老痰積飲專治諸瘧能損人真氣弱者忌用形如鷄骨者良酒浸蒸或炒用瓜蒌

木醫院作

卷五

七

為使忌葱茗莖葉各蜀漆功用畧同古方有蜀漆散取其苗性輕揚發散上焦邪結甘草水拌蒸用。然世人只知常山吐痰之藥殊不知亦下痰之藥也。然痰有六風痰寒痰濕痰熱痰食痰氣痰也。飲有五流於肺為支飲於肝為懸飲於心為伏飲於經絡為溢飲於腸胃為痰飲也。常山力能吐之下之。時珍曰常山蜀漆劫痰截瘧須在發散表邪及提出陽分之後用之。然瘧有經瘧藏瘧風寒暑濕痰食瘧鬼之別須分陰陽虛實不可概論常山蜀漆得甘草則吐得大黃則利得烏梅川山甲則入肝得小麥則入心得麻黃則入肺得龍骨附子則入腎得草果檳榔則入

脾蓋無痰不作瘧也常山吐發唯在生用多用為然與甘草同用亦必吐若酒浸炒透但用錢託每見奇功未見其或吐也。常山吐瘧痰瓜蒂吐熱痰烏附尖吐濕痰萊菔子吐氣痰藜蘆吐風痰然常山吐痰之功雖如此亦看人之虛實而善用之也若陰虛火動人之咳嗽吐痰必須滋陰降火順氣化痰為主而痰火使能消也

瞿麥

味苦氣寒降心火利小腸逐膀胱邪熱為治淋要藥故八正散用之五淋大抵皆屬濕熱熱淋者八正及山梔滑石之類血淋宜小薊牛膝膏腎虛淋宜補腎不可獨瀉老人

木醫院作

卷五

七

氣虛者宜參朮帶木通山梔亦有痰滯中焦作淋者宜行痰兼通利藥最忌發汗若汗之必便血也又能破血利竅散癰消腫明目去翳通經墮胎性利善下虛者慎用然心經雖有熱而小腸虛者服之則心熱未清而小腸別作病也其花大如錢紅白班蘭色甚娥媚俗呼洛陽花也若產後之淋當去瘀血瞿麥蒲黃皆為要藥也

石斛

味甘淡微鹹氣平無毒入脾腎除虛熱瀉元氣益精強陰煖水臙平胃氣補虛勞壯筋骨療風痺脚弱發熱自汗夢遺滑精裏澁餘瀝光澤如金釵短而中實生石上者良各



金釵石斛長而虛者名水斛不堪用去頭根酒浸用惡巴豆畏蠶蚕細剉水浸熬膏更良也

菱粉

味甘。氣平。無毒。補中益氣。潤心肺。悅顏色。除煩渴。治風濕。濕毒。目痛。背爛。寒熱。痞瘕。中風。暴熱。不能動搖。頭痛。腰痛。自汗。一切不足之症。用代參。蒼朮。不寒。不燥。大有殊功。似黃精而差小。黃白多鬚。二藥功用相近。而菱粉更勝。用竹刀刮去皮節。蜜水或酒浸。熬用。然陰虛火動者。慎用。其藥性燥。必加入滋補藥中可也。

款冬花

太醫院作

卷五

平

味辛。氣溫。無毒。陽也。瀉熱潤肺。消痰定驚。明目治咳。逆上氣喘。渴喉痺。肺痿。肺癰。咳吐膿血。為治咳要藥。寒熱虛實皆可施用。十一月二月開花。如黃菊。微見花未舒者。良。生河北關中。甚多。以枇杷花。偽之。揀淨。花甘草水浸一宿。暴用。得紫苑。良杏仁。為使。惡皂莢。硝石。玄參。畏黃耆。貝母。連翹。麻黃。青箱。辛夷。雖畏貝母。得之反。良。世以百合。款冬。等分。蜜丸。名百花膏。治咳嗽。痰血。甚效。凡陰虛勞嗽。多用冬花。紫苑。百部。百合。沙參。生地。麥冬。五味。知柏。芩芍。如內熱。骨蒸。加丹皮。地骨皮。若嗽而復瀉者。為肺移熱於大腸。臟腑俱病。嗽而發熱不止者。為陰虛火咳。皆難治。必用八味地

黃湯滋陰降火方可取效也

蒼耳子

味甘苦。性溫。善發汗。散風濕。上通老頂。下行脚膝。外達皮膚。又治頭痛。目暗。齒痛。鼻淵。肢攣痺痛。癩瘡。疥。採根葉熬膏。名萬應膏。遍身瘙癢。作浴湯。佳。去刺。酒拌蒸。忌豬肉。各處俱產。皆可用。

益母草

味辛。微苦。寒。無毒。入手足厥陰心包肝經。消水行血。去瘀生新。調經解結。又治血風。血運。血痛。血淋。胎漏。產難。崩中。帶下。為經產良藥。消疔腫。乳癰。通大小便。然辛散之藥。瞳仁

太醫院作

卷五

平

散大者。忌服。益母草者。言其大有益於婦女者也。調經益精明。日活血。順氣。逐風。氣行則血行。血活則風散。行中有補。治心煩。頭痛。胎產。帶崩。久服。令人有子。忌鐵子。微炒。用益母根。莖。花。葉。實。皆可同用。若治瘡。腫。胎產。消水。行血。則宜並用。若治血分風熱。明目。調經。用子。為良。蓋根。莖。花。葉。專於行子。則行中有補也。小暑。端陽。或六月六日。採益母莖。葉。花。實。為末。蜜丸。治胎產。百病。或搗汁。熬膏。亦良。

芭蕉根

味甘。氣大寒。治天行熱狂。煩悶。消渴。產後血脹。並搗汁服。塗癰腫。結熱。為末。油調敷之。



太醫院傳卷之六

商陸

味苦氣寒有毒沉陰下行與大戟并遂同功療水腫脹滿  
瘕疝癰腫喉痺不通濕熱之病鴻蠱毒傳惡瘡墮胎孕令  
人見神鬼取花白者用根赤者傷人只堪貼臍入射香三  
分搗貼則小便利而腫亦消矣黑豆湯浸蒸用得蒜良○  
蓋腫者屬脾脹屬肝腫則陽氣猶行如單脹而不腫者名  
蠱脹為木橫剋土難治腫脹朝寬暮急為血虛暮寬朝急  
為氣虛朝暮俱急為氣血兩虛腫脹由心腹而散四肢者  
吉由四肢而入心腹者危男自下而上女自上而下者皆

本醫院作

卷六

難治也

青黛

味鹹氣寒色青瀉肝散五臟鬱火解中下焦蓄蘊風熱又  
能治傷寒發斑吐衄痢血小兒驚癇疳熱丹熱傳癰瘡大  
毒即靛花也取嬌碧者水飛淨用內多有灰故須淘淨○  
一婦患臍腹二陰遍生濕瘡熱癢而痛出黃水二便澀用  
鰻魚脂黃丹之類塗之熱痛愈甚其婦平素好嗜酒喜食  
魚蝦發風之物乃用馬齒莧四兩研爛入青黛一兩和塗  
熱痛皆去仍服八正散而愈此中下焦蓄蘊風熱毒氣若  
不去當作腸風內痔婦不能禁酒物果仍發痔青黛之功

如此不可不備之以備急用

薑黃

味苦辛氣寒色黃入脾兼入肝經理血中之氣下氣破血  
除風消腫功力烈於鬱金治風腫血積產後敗血攻心通  
月經療撲損入手足治風寒濕痺出川廣中樹葉如薑形  
色黃故曰薑黃也然剋伐之藥虛弱之人忌用恐損傷氣  
血也

香附子

味甘苦辛氣平香能散能降能和乃血中氣藥通行十二  
經入脈氣分主一切氣利三焦解六鬱止諸痛治多怒多

本醫院作

卷六

二

憂痰飲痞滿胸腫腹脹飲食積聚霍亂吐瀉腎氣脚氣癰  
疽瘡瘍吐血便血崩中帶下月候不調胎產百病能推陳  
致新故諸書皆云益氣去毛生用則上行胸膈外達皮膚  
熟則下走肝腎腰膝用童便浸炒則入血分而補虛鹽水  
浸炒則入血分而潤燥青鹽炒則補腎氣酒浸炒則行經  
絡醋浸炒則消積聚姜汁炒則化痰飲炒黑又能止血忌  
鐵然用之氣體強壯之人則可若氣虛之人火盛之人勞  
症吐血之人禁用其性大燥恐動火也

防杞

味苦寒大辛能行十二經通奏理利九竅瀉下焦血分濕



熱為瘵風水之要藥治肺氣喘嗽熱氣諸癩降氣下痰溫  
瘵脚氣水腫風腫癰腫惡瘡或濕流入十二經致二陰不  
通者非此不可然性險而健陰虛及濕熱在上焦氣分者  
禁用出漢中根大而虛通心有花紋色黃名漢防杞黑點  
黃腥木強者各木防杞不可不辨酒洗用惡細辛畏蕪解

黑豆

味甘寒。色黑。屬水似腎腎之穀也。補腎鎮心。明目利水。下  
氣散熱。祛風活血。解毒消腫止痛。鴉塗一切腫毒。煮食能  
稀豆瘡。緊小者良。畏五參龍胆猪肉。忌厚朴。得前胡杏仁  
牡蠣石蜜諸胆汗良。古稱大豆解百藥毒。試之不然。又加

本草院作

甘草其驗如奇。

赤小豆

味甘酸氣辛色赤心之穀也。性下行通小腸利小便行水  
散血消腫排膿清熱解毒治瀉痢脚氣傳一切瘡疽止渴  
解酒通乳下胎然滲津液久服令人枯瘦不可不知也

薏苡仁

味甘淡微寒而屬土陽明胃經藥也。補脾胃通行水滲濕  
瀉水治水腫濕痺脚氣疝氣泄痢熱淋益土所以生金故  
補肺清熱治肺痿肺癰咳吐膿血又治筋急拘攣但其力  
和緩用之倍於他藥殺虻虫墮胎炒熟微研用老年人用

加入米中煮稀飯喫能補脾

蛇床子

味辛苦而溫強陽益陰補腎散寒祛風燥濕治陰痿囊濕  
女子陰痛陰癢濕生虫同礬煎湯洗。或子藏虛寒。產門不  
閉。炒熱熨之。腎命之病。及腰酸體痺。帶下脫肛。喉痺齒痛  
濕癬惡瘡。風濕諸病。煎湯浴。去風癢。腎命三焦氣分之藥。  
不獨補助男子。而且有益婦人。世人舍此而求補藥於遠  
域。豈非貴耳而賤目乎。似小茴而細。微炒殺毒。則不辣。以  
地黃汁拌蒸三遍佳。惡丹皮貝母巴豆。與當歸黃芪茯苓  
枸杞杜仲。故紙同用。善能興陽。

本草院作

藿香

味辛甘微溫入手足太陰肺脾快氣和中開胃止嘔胃弱  
胃熱而嘔者忌用去惡氣進飲食治霍亂吐瀉心腹絞痛  
肺虛有寒上焦壅熱能理脾肺之氣古方有藿香正氣散  
正氣通暢則邪逆自除出交廣方莖有節葉微似茄葉古  
惟用葉今枝梗亦用之因葉多偽也

茴香

味辛熱入腎膀胱煖丹田補命門開胃下食調中止嘔療  
小腸冷氣疝氣陰腫乾濕脚氣多食損目發瘡。小茴辛  
平理氣開胃亦治寒疝食料宜之大如麥粒輕則有細稜



者各大荷出寧夏他處小者名小荷自番邦來實八瓣者名八角荷香炒黃用得酒良得鹽則入腎發腎邪故治陰症疝氣也

肉蓯蓉

味甘酸鹹温入腎經血分補命門相火滋潤五臟益髓強筋治五勞七傷絕陽不興絕陰不產腰膝冷痛崩帶遺精峻補精血補而不峻故有從容之號驟用恐妨心滑大便○長大如臂重至觔許有松子鱗甲者良酒浸一宿刮去浮甲劈破除內筋膜酒蒸半日又酥炙用忌鐵單用無功加入八味丸中可也

太醫院作

卷六

五

瑣陽

味甘温補陰益精興陽潤燥養筋強筋故能興陽治痿弱滑大腸便燥者啖之可代菘蓉煮粥彌佳

巴戟天

味甘辛微温入腎經血分強陰益精治五勞七傷辛温散風濕治風氣脚氣水腫根如連珠擊破中紫而鮮者偽也中雖紫微有白粉粉色而理小暗者真也蜀產佳去心酒浸焙覆盆子為使惡丹參

仙茅

味辛熱有小毒助命火益陽道明耳目補虛勞治失溺無

子心腹冷氣不能食腰脚冷痺不能行煖筋骨温脾胃相火盛者忌服葉如茅而畧潤根如小指黃白多涎竹刀去皮切糯米泔浸去赤汗出毒用忌鐵此藥大有益於人今人不知用也

檀香

味辛温調脾肺利胸膈去邪惡能引胃氣上昇進飲食為理氣要藥蓋諸香多助淫火惟檀香不然故人用焚之以為浴香

貝母

味苦微寒氣辛瀉心火散肺鬱潤心肺清虛痰治虛煩熱

太醫院作

卷六

六

咳嗽上氣吐血咯血肺痿肺癰喉痺君相之火目眩火熱上攻淋瀝小腸邪熱又治瘦癯化痰乳閉產難功專散結除熱傳惡瘡飲瘡口川產開辨者長獨顆無辨者不堪用去心糯米拌炒黃搗用厚朴白微為使畏秦艽反烏頭火痰中必須之藥

甘松

味甘温理諸氣開脾鬱治腹中滿痛風痺齒齲脚膝氣浮煎湯淋洗出涼州及黔蜀葉如茅根極繁密用根

雄黃

味辛温有小毒得正陽之氣入肝經氣分搜肝強脾散百



節大風殺百毒辟鬼邪治驚癇痰涎頭痛眩暈暑瘧淋瀝  
泄瀉積聚又能化血爲水燥濕殺虫治勞瘵疥蛇傷赤  
似鷄冠明徹不臭重三五兩者良孕婦佩之轉女爲男醋  
浸入萊菔汁煮乾用生山陰者名雌黃功用畧同劣者名  
薰黃燒之則臭只堪薰瘡疥殺虫虱也

草果

味辛熱香散煖胃健脾破氣開鬱燥濕祛寒除痰化食治  
瘴痢寒癘寒咳胃痛霍亂瀉痢噎膈反胃痞滿吐酸痰飲  
積聚解口臭氣酒毒魚肉毒故食料用之過服助脾熱耗  
氣損目閩產名草寇如龍眼而微長皮黃白薄而稜峭仁

太醫院作

卷六

七

如砂仁而辛香氣和用麴暴煨熟取仁用忌鐵

益智子

味辛熱本脾藥兼入心腎王君相二火補心氣命門三焦  
之不足心爲脾母補火故能生土能瀦精固氣又能開發  
鬱結使氣宣通溫中進食攝涎唾胃冷則涎湧縮小便治  
嘔吐泄瀉客寒犯胃冷氣腹痛崩帶泄精出嶺南形如棗  
核用仁

蒺藜子

味辛苦氣溫而散也補腎瀉肺氣而散肝風益精明目肝  
以散爲補凡補肝藥皆能明目又治虛勞腰痛遺精帶下

咳逆肺痿乳閉癥瘕痔漏陰癩肺肝腎三經之病催生墮  
胎刺蒺藜主惡血故能破癥下胎沙苑蒺藜綠色似腎故  
補腎炒用亦可代茶刺蒺藜三角有刺去刺酒拌蒸用

馬鞭草

味苦微寒破血通經殺虫消脹治風血癥瘕癰瘡陰腫搗  
爛塗之效其草方莖葉似益母對生夏秋開細紫花穗如  
車前草類蓬蒿而細根白而小用苗葉

穀精草

味辛氣溫無毒輕浮之藥上行陽明胃經兼入厥陰肝經  
明目退翳功在菊花之上亦治喉痺齒痛陽明風熱收穀

太醫院作

卷六

八

後荒田中生葉似嫩秋花如白星小兒雀盲目者用羊肝  
竹刀割開入穀精煮熟食之或作丸茶下亦可

白欬

味甘苦氣辛寒能泄能散能緩能除熱殺火毒散結氣生  
肌止痛治癰疽瘡毒面上疱瘡金瘡撲損搽凍耳赤色枝  
有五葉根如卵而長三五枚同窠皮黑肉白一種赤欬功  
用皆同

白茅根

味甘寒人手少陰心經足太陰陽明脾胃補中益氣除伏  
熱消痰血利小便解酒毒治吐衄諸血血閉寒熱淋瀝崩



中傷寒噦逆肺熱喘急內熱煩渴黃腫水腫茅針能潰癰  
癰酒煮服一針潰一孔二針潰二孔也此藥最良世人以  
微而忽之用之以治吐血症最神凡心肝火旺逼血上行  
則吐血肺火盛則衄血茅根其和血寒涼血引火下降故  
治之撲損瘀血搗汁服各茅根湯亦治鼻衄產淋凡有吐  
血不止者用茅根或花加生地墨斗衣煎水調重使人乳  
服之下喉而血散人即活矣

葶藶

味辛苦大寒屬火性急大能下氣行膀胱水肺中水氣積  
急者非此不能除破積聚癰結伏留熱氣消腫除痰止咳

大醫院作

卷六

九

定喘通經利便久服令人虛損子如黍米微長色黃合糯  
米微炒去米用得酒良榆皮為使氣虛之人不宜多服暫  
用之無妨也

大戟

味苦寒有毒能瀉臟腑水濕行血發汗利大小便治十二  
水腹滿急痛積聚癥瘕頸腋癰腫風毒脚腫通經墮胎誤  
服損真氣杭產紫者為上北產白者傷人漿水煮去骨用  
得大棗則不損脾畏菖蒲反甘草

菖蘆

味辛苦寒有毒入口即吐善通頂令人噫風癰症多用之

取根去頭用黃連為使反細辛芍藥諸參惡大黃畏葱白  
吐者服葱湯即止張子和曰一婦病風癰症初一二年一  
作後漸日作甚至一日數作求死而已值歲大饑採百草  
食見野草若蔥採蒸飽食覺不安吐膠涎數日約一二斗  
汗出如洗甚昏困後遂輕健如常人以所食之蔥訪婦人  
乃非蔥苗即菖蘆是矣

通草

味淡氣寒色白體輕可昇可降入肺經引熱下行而利小  
便味淡則昇故入胃經通氣上達而下乳汁治五淋水腫  
目昏耳聾鼻塞失音淡通竅寒降火利肺氣退熱催生之

大醫院作

卷六

十

效也

燈草

味甘淡而寒降心火清肺熱利小腸心與小腸相表裏心  
火清則肺清小腸亦清而熱從小便出矣又能通氣止血  
治五淋水腫燈吹喉痺塗乳止夜啼擦癰最良數次能  
斷根矣

扁蓄

味苦氣平殺虫疥利小便治黃疸熱淋蚘咬腹痛虫蝕下  
部煮服甚效葉細如竹弱莖蔓引促節有粉三月開細紅  
花是也



地膚子

味其苦氣寒無毒益精強陰入膀胱除虛熱利小便而通淋治疝氣散惡瘡煎湯洗之良去皮膚風熱丹腫洗眼除雀有澁痛葉如蒿莖赤子類蚕砂惡蟻蛸周身風癢洗之即止煎湯服之更妙其嫩苗採作小菜煮食之最佳

海金沙

味甘寒淡滲除小腸膀胱血分濕熱治腫滿五淋莖痛得梔子牙硝蓬砂治傷寒熱狂莖細如線引竹木上葉紋皺處有砂黃赤色忌火然利小便治淋病亦釜底抽薪之義包用於孩童年輕之人可以取效若年大之人得淋病者

宋醫院作

卷六

十一

多由腎家虧損而起必用大補腎水之藥或六味地黃湯八味湯治之可也

香薷

味辛氣溫散皮膚之蒸熱解心腹之凝結屬金水而主肺為清暑之主藥肺氣清則小便行而熱降暑必兼濕治暑必兼利濕若無濕但為乾熱非暑也又能治嘔吐水腫腳氣口氣霍亂轉筋用陳者勝宜冷飲熱服令人瀉

青蒿

味苦寒得春木少陽之令最早二月生苗故入少陽厥陰血分胆肝二經治骨蒸勞熱童便搗葉取汁熬膏更妙能

治虛勞發熱風毒熱黃久瘧久痢瘰癧惡瘡鬼氣尸疰補中明目凡苦寒之藥多傷胃氣惟青蒿芬香入脾獨宜於血虛有熱之人以其不犯胃氣也

草烏頭

味辛苦大熱搜風勝濕開頑痰治頑瘡以毒攻毒頗勝川烏然至毒無所釀制不可輕投野生狀類川烏亦名烏喙姜汁炒或豆腐煮用熬膏名射罔傅箭射獸見血立死

山奈

味辛溫暖中辟惡治心腹冷痛寒濕霍亂風虫牙痛生廣中根葉皆如生姜入合諸香用

宋醫院作

卷六

三

鶴虱

味苦辛有小毒殺五臟虫治虻齒腹痛面白唇紅時發時止者為虫痛肥肉汁調未服其子最粘人衣有狐氣炒熟用則香

蓖麻子

味辛其有毒性善收亦善走能開通諸竅經絡治偏風不遂喎邪搗餅左貼右右貼左即止又能治口噤鼻塞耳聾搗爛綿裹塞耳塞鼻喉痺舌脹油作紙擦烟薰之又利水氣治水癥浮腫研服當下青黃水壯人只可五粒能出有形滯物治針刺入肉搗敷傷處刺即出即去藥恐努出好



肉。竹木骨硬。用苴麻子搗爛一兩。入舌根下嚼爛。自然不見。胞胎不下。蓖麻二粒。巴豆一粒。射香一分。貼臍中。併足心。胎即下。即去之。若子腸挺出者。搗膏塗頂心。即收。又能追膿拔毒。傳瘰癧惡瘡。外用屢見奇功。然有毒熱氣味頗近巴豆。內服不可輕率。去皮黃連水浸。每晨用浸水吞一粒。至三四粒。治大風疥癩。形如牛蠅。黃褐有斑。鹽水煮去皮。研或取油。用忌鐵。食蓖麻者。一生不得食炒豆。犯之則脹死。

琥珀

味甘氣平無毒。赤入手少陰心經。足厥陰肝經。寧心定

太醫院作

卷六

三

魂魄療癩邪乃入土而成也。故能通塞。又消瘀血。破癰癥。生肌肉。合金毒。其味甘淡。上行使肺氣下降。而通膀胱。治五淋利小便。脾土又能明目。磨翳松脂入上年久結成。或云楓脂結成。以摩熱拾芥者。真用栢子仁末入瓦鍋同煮。半日搗末用。

松節

味苦性溫。治骨節間之風濕。作痛能燥血中之溫。杵碎酒浸。良松脂苦其性燥。祛風去濕。化毒殺虫。生肌止痛。故熬膏多用之。

側栢葉

味苦溫氣溫微寒。養陰滋肺而燥土。最清血分。為補陰要藥。止吐衄崩淋。腸風尿血。痢血一切血症。去冷風濕痺。癩節痛。塗湯火傷。生肌殺虫。凍瘡。汁烏鬚髮。或炒或生。用作牡蠣。為使惡菊花。宜酒。萬木皆屬陽栢。獨西枝受金之正氣。堅莖不凋。多壽之木。故元旦飲椒栢酒。以辟邪。

桂心

味苦辛氣溫無毒。入心肝肺脾之經。走血分。能引血化汗。化膿內托。癰疽疔瘡。同丁香治疽瘡。灰塌。又能益精明目。消瘀生肌。補勞傷。緩腰膝。續筋骨。治風痺癥瘕。噎膈腹滿。腹內冷痛。九種心。加一虫痛。二疰。三風。四悸。五食。六飲。七

木醫陸作

卷六

南

冷入熱。九去來痛。皆邪乘於手少陰之絡。邪正相激。故令心痛也。

苦楝子

味苦寒。有小毒。能入肝舒筋。能導小腸膀胱之熱。因引心包相火下行。通利小便。為疝氣要藥。亦治傷寒熱狂。熱厥腹痛。心痛。殺三虫。療癆疥。脾胃虛寒者。忌之。川產者。良酒蒸。寒因熱用。去皮取肉。去核。不用核。則槌碎。漿水煮。一伏。時去肉。用茴香為引。

茴子

味苦酸。泄氣消痰。歛肺降火。瀉以收脫。止瀉。溫以開胃。調



中治冷氣腹脹膈氣嘔逆痰嗽喘急泄痢脫肛腸風崩帶  
開音止渴然苦多酸少雖瀉腸而泄氣氣虛及咳嗽痢初  
起者忌服從番來番名訶梨勒嶺南亦有六稜黑色肉厚  
者良酒蒸一伏時去核取肉生用清金行氣煨熟溫胃固  
腸

### 烏藥

味辛氣溫香入脾肺通腎經能疏胸腹邪逆之氣一切病  
之屬氣者皆可治氣順則風散故用以治中氣中風及腎膀  
脫冷氣小便頻數反胃吐食宿食不消瀉痢霍亂女人血  
凝氣滯小兒蛻蛔外如瘡癰疥癩皆成於血逆理氣亦可

太醫院作

卷六

五

治之療猶犬百病氣虛氣熱者禁用根有車轂紋形如連  
珠者良酒浸一宿用時珍曰四磨湯治七情鬱結上氣喘  
急者降中兼收瀉中兼補也方用人參烏藥沉香枳榔各  
濃磨汁七分合煎縮泉丸用同益智等分爲丸治虛寒使  
數者取其通陽明少陰也

### 五加皮

味辛苦氣溫順氣化痰堅骨益精祛風勝濕逐肌膚之瘰  
血療筋骨之拘攣又治陰痿囊濕女子陰癢濕生虫小兒  
脚弱明目愈癩釀酒尤良莖青節白花赤皮黃根黑上應  
五車之精芬香五葉者佳遠志爲使惡玄參

### 秦皮

味苦寒色青性瀉補肝胆而益腎以能平木能除肝熱故  
治日疾洗目赤退翳膜治驚癇以其收瀉而寒故治崩帶  
下痢以其瀉而補下焦故能益精有子出西土皮有白點  
大戟爲使惡吳茱萸今人只知治目疾不知用於補藥之  
中大有益於人也

### 密蒙花

味甘氣微寒入肝經氣分血分潤肝燥治目中赤脈青盲  
膚翳赤腫多淚小兒疳氣攻眼產蜀中葉冬不凋其花繁  
密蒙茸故各揀淨酒浸一宿候乾蜜拌蒸晒三次用

太醫院作

卷六

五

### 芙蓉花

味辛氣平性滑涎粘清肺涼血散熱止痛消腫排膿治一  
切瘡腫毒大有殊功用芙蓉花或葉或皮或根生搗或乾  
研末蜜調塗四圍中間留頭乾則頻換初起者卽覺清涼  
痛止腫消已成者卽膿出已潰者卽易斂瘍科秘其各爲  
清涼膏清露散鐵箍散皆此物也或加赤小豆末或蒼耳  
燒存性爲末加入共調搽之妙也

### 木槿

味苦涼活血潤燥治腸風瀉血痢後熱渴作飲服令人得  
睡川產者治疳瘡有虫用木槿皮肥皂水浸擦之加雄黃



更妙

茶

味苦甘微寒下氣消食去痰熱除煩渴清頭目醒昏睡解酒食油膩燒炙之毒利大小便多飲消脂最能去油寒胃酒後飲茶引入膀胱腎經患癩亦水腫空心亦忌之陳細者良粗大者損人與姜等分濃煎名薑茶飲治赤白痢茶助陰薑助陽使寒熱平瀉並能消暑解酒食毒也

蘇木

味并鹹辛涼入三陰血分行血去瘀發散表裏風氣宜與防風同用治產後血暈脹滿欲死血痛血癥經閉氣癰癰

木醫院作

卷末

七

腫撲傷排膿止痛多破血少和血出蕪方國忌鐵

水片

味辛溫香竄善能散能走先入肺傳入心脾而透骨通諸竅散鬱火治驚癇痰迷目赤膚翳耳聾鼻癢喉閉舌出痘陷產難三虫五痔出南番云是老杉脂作梅花片者良

樟腦

味辛熱香竄能於水中發火置水中焰亦熾通關利滯除濕殺虫置鞋中去脚氣薰衣篋辟蛀虫以樟木切片浸水中煎成昇打得法能亂冰片

蘇合香

味甘溫走竄通竅開鬱辟一切不正之氣殺穢鬼出諸香合眾香之汁煎成以筋挑起懸絲不斷者真

蘆薈

味大苦大寒功端清熱殺虫涼肝明目鎮心除煩治小兒驚癇五疳傳蠱齒濕癬用甘草末和傳吹鼻殺腦痺除鼻癢小兒脾胃虛寒作瀉者勿服出波斯國木脂也如黑錫味苦色綠者真也然亦不可亂用要看人之虛實而用之也

漆

味辛溫有毒功端行血殺虫削年深堅結之積滯破日久

木醫院作

卷末

六

凝結之瘀血能化瘀血為水續筋骨絕傷損傷必有瘀血停滯也又治傳尸勞瘵癩疔虻虫炒令烟盡入藥或燒存性用半夏為使畏川椒紫蘇鷄子蟹何也漆得蟹而成水也

大風子

味辛熱有毒取油治瘡癬疥癩有殺虫劫毒之功出南番子中有仁白色久則油黃不可用入丸藥壓取油方可用世往往有治大風之病多用大風子者取其殺虫之功也

荆澀

味甘氣平除風熱化痰涎開經絡行氣血治中風失音驚



癰痰迷眩暈煩悶消渴熱痢為去風化痰妙藥氣虛食少者忌之牡荊俗名黃荊截取尺餘架磚上中間用火炙兩頭取汁水用之世人有熱多用竹瀝寒多用荊瀝虛痰用竹瀝實痰用荊瀝並宜薑汁助送則不凝滯也

竹瀝

味甘寒而滑消風降火潤燥行痰養血益陰利竅明目治中風口噤痰迷大熱風痙癲狂煩悶消渴血虛自汗熱寒胃滑腸有寒濕者勿服竹類甚多淡竹肉薄節間有粉多汁而其最良箬竹堅而節促皮白如霜苦竹本粗葉大笋味苦入藥惟此三種功用畧同竹茹即刮取青皮竹瀝如

太醫院作

卷六

九

取荊瀝法姜汁為使笋尖發痘瘡多食燥血刮腸不養人之物也惟同猪肉煮食則無害也

竹茹

味甘而微寒開胃土之鬱清肺金之燥涼血除熱治上焦煩熱溫氣寒熱膈噎嘔吐胃熱吐血衄血清肺涼胃齒血不止醋浸合之即止又治肺痿驚癇崩中胎動能涼胎氣也

淡竹葉

味辛淡其寒涼心緩脾消痰止渴除上焦風邪煩熱咳逆喘促嘔噦吐血中風失音小兒驚癇竹生一年以上者嫩

而有力可用

天竹黃

味甘氣微寒涼心經去風熱利竅豁痰鎮肝明目功同竹瀝而性和緩無寒滑之患治大人中風不語小兒客忤驚癇最宜然出南海大竹之津氣結成節竹肉黃粉片片如竹節者真也

冬瓜

味甘寒瀉熱益脾利二便消水腫止煩渴散熱毒癰腫切片貼之于能補肝明目然性急而走外病陰虛之人忌之

絲瓜

太醫院作

卷六

十

味甘氣平涼血解毒除風化痰通經絡行血脈消浮腫稀痘瘡出不快者燒存性入硃砂蜜水調服又腸風崩漏疝疔瘡疽滑腸下乳

茄根

味甘寒散血消腫煮汁漬凍瘡史國公藥酒用茄根為君茄根以馬尿浸三日炒晒為末點牙即落

伏龍肝

味辛溫調中止血去濕消腫治欬逆反胃吐衄崩帶尿血遺精風腫癰腫醋調塗臍瘡丹毒臘月猪脂或鷄子白調傅之又催生下胞若子死腹中水調三錢服其土當兒



頭上戴出釜心多年黃土也又云灶額肉火氣積久結成如石外赤中黃研細水飛過用能定心煩嘔吐

鳥骨鷄

味甘平雞屬木而骨黑者屬水木之精氣故能益肝腎退熱補虛勞消渴下痢噤口帶下崩中肝腎血分之病先卒擊死者用其血塗心下效骨肉俱黑者良舌黑者肉骨俱黑男用雌女用雄用於藥中以一觔或觔半大者更妙

鴨

味甘冷入肺腎血分滋陰補虛除蒸止嗽利水道治熱痢

太醫院作

卷六

三

白毛烏骨者為虛勞聖藥取金肅水寒之象也老酒良或酒或童便煮熱血解金銀丹石砒霜百毒及中惡溺死者那其鹹微寒能滋陰除心腹膈熱之病多年老鴨煮湯食之能補元氣止虛汗

胡盧巴

味苦溫純陽入腎命門煖丹田壯元陽治腎藏虛冷陽氣不能歸同附子硫黃用之又能治痲疔冷氣同茴香巴戟川烏川棟吳萸用之又治寒濕脚氣出嶺南番者良亦云是番萊蔗子用酒浸晒或蒸或炒用亦藥中之佳品也

狗脊

味苦其氣溫堅腎益血強肝養氣治失溺不節腎虛脚弱腰痛寒濕周痺除風虛強機關利俯仰有黃毛如狗形故曰金毛狗脊去毛切酒拌蒸草薺為使熬膏良

草薺

味其苦氣平無毒入足陽明厥陰胃肝二經祛風去濕以固下焦補肝虛堅筋骨風濕去則筋骨堅又能益精明目治風寒濕痺腰痛久冷關節老血膀胱宿水陰痿失溺莖痛遺濁痔瘻惡瘡有黃白二種黃長硬白虛軟軟者良薺為使畏大黃柴胡前胡忌茗醋

土茯苓

太醫院作

卷六

三

味甘淡氣平入陽明胃大腸健脾胃祛風濕脾胃健則營從風濕除則筋利又利小便止瀉泄治筋骨拘攣楊梅瘡毒瘰癧瘡腫大如鴨子連綴而生俗名冷飯團有赤白二種白者良可煮食亦可生啖忌茶凡濕鬱而為熱營衛不和則生瘡腫經云濕氣入於皮肉筋骨是也土茯苓淡能滲其能補患膿疥者煎湯代茶甚妙

木鱉子

味苦溫微其有小毒利大腸治瀉痢疝積瘰癧瘡痔乳癰蜂毒消腫追毒生肌除汗斑瘡入外科核扁如鱉綠色揀去油者能毒狗然其性最剋伐外治可用內治恐不宜也



草撥

味辛氣溫大熱除胃冷溫中下氣消食祛痰治水瀉氣痛  
下乳點服又治虛冷腸鳴亦入大腸經冷痰惡心嘔吐酸  
水瘰癧陰疽辛散陽明之浮熱治頭痛偏頭痛者口含溫  
水隨左右以末吹一字入鼻効牙痛寒痛宜乾薑華撥細  
辛熱痛宜石膏牙硝風痛宜皂角薑蚕蜂房二烏虫痛宜  
石灰雄黃又治鼻淵多服泄真氣動脾胃之火損目○出  
南番嶺南亦有類樵子而長青色去挺用頭醋浸刮去皮  
粟免傷人肺

黃葉

木醫院作

卷六

三

味苦辛氣寒沉陰下降瀉膀胱相火補腎水不足堅腎潤  
燥除濕清熱療上焦虛骨蒸勞熱諸痿癱瘓目赤耳鳴消  
渴便閉黃疸水腫水瀉熱痢痔血腸風漏下赤白諸瘡痛  
癢頭瘡研末敷之口上蜜炒研含○凡口瘡用涼藥不效  
者乃中氣不足虛火上炎宜用反治之法參朮甘草補土  
之虛乾薑散火之標甚者加附子或腎官桂引火歸元○  
川產肉厚色深者良生用降實火蜜炙則不傷胃炒黑能  
止崩帶酒製治上蜜製治中鹽製治下炙末乳調能塗瘰  
瘡又能殺虫安蛻火服傷胃尺脉弱者禁用○或問黃葉  
既是大寒之藥何以言補腎堅腎乎○曰非真能補也

苦燥急食辛以潤之腎欲堅急食苦以堅之也相火退而  
腎固則無狂蕩之患矣腎本屬水虛則熱矣心本屬火虛  
則寒矣

西瓜

味甘寒解暑除煩利便醒酒各天生白虎湯西瓜甜瓜皆  
屬生冷多食傷脾助濕衛生歌云瓜桃生冷宜少食免致  
秋來成瘧痢瓜性寒曝之尤寒稽含賦云瓜曝則寒油煎  
則冷物性之異也

落花生

味辛能潤肺香能舒脾菓中佳品出閩廣藤生落地而結

木醫院作

卷六

三

實故名按落花生本草未收本無當於醫藥之用然能益  
脾潤肺實佳菓也因世人謗之者多附見於此明其有利  
無害也炒食同綠荳食能殺人

荔枝

味甘瀟微酸氣溫入肝腎散滯氣辟寒邪治胃腕痛婦人  
血氣痛煨存性五錢香附一兩為末每服二錢鹽湯或米  
飲下名蠲痛散單服醋湯下亦妙其實雙結核似翠丸故  
治癩疽卵腫有述類象形之義煨存性酒調服加茴香青  
皮各炒為末酒調服亦良殼發痘瘡燒存性用荔枝連殼  
煨研止呃逆生荔枝多食則醉以殼浸水解之此即食物



不消還以木物解之之義也

石榴皮

味酸。瀉氣。溫能瀉腸。痢下血。煨末服。崩帶脫肛。瀉痢。至於脫肛者。以石榴皮陳壁土加明礬少許。濃煎。薰洗。再用五倍子炒敷。托而上之。○浸水汁。黑如墨。烏鬚方。綠雲油。中用之。勿犯鐵器。一人患腹脹。飲食如常。非水腫。蠱脹。乃濕生。虫之象也。以石榴皮椿樹東引根。及板柳各五錢。空心服。腹大痛。瀉虫。尺長。餘遂愈。

枳椇子

味甘。氣平。止渴除煩。潤五臟。解酒毒。浴各雞距。以實孝曲。

本草院作

卷六

五

如鷄距。蜀呼為棘。柗經霜黃赤。甚其葉入酒。酒化為水。○葛根解酒而發散。不如枳椇。○屋外有枳椇樹。屋內釀多不佳。○趙以德治酒毒。房勞病熱者。加葛根於補氣血藥中。一貼微汗。反懶怠如故。知氣血虛。不禁葛根之散也。必得枳椇方可。偶得乾者。加入即愈。東坡集云。揭穎臣病煩渴。日飲水數斗。飲亦倍進。小便頻數。服消渴藥。日甚。延張肱診之。笑曰。君幾誤死。取射香當門子。以酒濡作十許丸。棘柗子煎湯吞之。遂愈。問其故。肱曰。消渴消中。皆脾弱腎敗。土不制水而成。今穎臣脾脈極熱。腎脈不衰。當由酒果過度。積熱在脾。所以多食多飲。飲多溲不得不多。非消

非渴也。射香壞酒。菓棘柗能勝酒。故假二物以去其酒果之毒也。

粳米糯米

味甘。涼。侍天地中和之氣。和胃補中。色白入肺。除煩清熱。煮汁止渴。粳乃稻之總名。有早有晚。三收晚者得金氣多。性涼。尤能清熱。陳米冲淡。可以養胃。煮汁煎藥。亦取其調腸胃。利小便。去濕熱。除煩渴之功。集成云。陳米飯緊作團。火煨存性。麻油膩粉。調敷一切惡瘡。百藥不效者最良。○糯米味甘。溫。補脾胃。虛寒。堅大便。縮小便。收自汗。發痘瘡。然性粘糯。病人及小兒忌之。

太醫院作

卷六

五

小麥

味甘。氣微寒。養心除煩。利溲止血。麵甘溫。補虛養五臟。厚腸胃。然能壅氣。作渴助濕。發熱。陳者良。寒食日。紙袋盛懸風處。名寒食麵。年久不熱。入藥尤良。○浮小麥。即水淘浮起者。鹹涼。止虛汗。盜汗。勞熱。骨蒸。汗為心液。麥為心穀。浮者無肉。故能涼心。麥麩。同功。麥麩醋拌蒸。能散血。止痛。熨腰脚。祛傷風。濕痺。痛寒。濕脚。氣麥之涼。全在皮。故麵去皮。即熟。凡瘡瘍。痘瘡。潰爛。不能着席者。用麥麩裝褥。即性涼而軟。成妙法也。

粟米



味甘鹹氣微寒養腎益氣治胃熱消渴止霍亂利小便粟  
米粉水丸如梧桐子大每用七丸醋吞之治反胃吐食  
有青黃赤白黑諸色陳者良

蕎麥麵

味甘寒降氣寬腸治腸胃沉積泄痢帶濁敷痘瘡潰爛湯  
火灼傷脾胃虛寒入勿食

綠豆

味甘寒行十二經清熱解毒利小便止消渴治瀉痢連皮  
用其涼在皮粉撲痘瘡潰爛良一市民誦觀音經甚誠出  
行折一足哀叫菩薩夢僧授一方綠豆粉新銚炒紫色并

木醫院作

卷六

二十七

水調厚敷紙貼杉木扎定其功如神

淡豆豉

味苦泄肺寒勝熱發汗解肌調中下氣治傷寒頭痛煩燥  
滿悶懊憹不眠發斑嘔逆血痢溫瘧造淡豆豉法用大黑  
豆水浸一宿淘淨蒸熟攤勻蒿覆候上黃衣取晒飯淨水  
拌乾濕得所收藏桑葉厚蓋泥封晒七日取出曝一時又  
水拌入甕如此七次再蒸去火氣收甕中用○凡傷寒嘔  
逆煩悶宜引吐不宜用下藥以逆之淡豆豉加梔子各卮  
子豆豉湯能吐虛煩時珍曰黑豆性平作豉則溫故能昇  
能散得葱則發汗得鹽則能吐得酒則治風得薤則治痢

得蒜則止血炒熟又能止汗合葱白煎名葱豉湯用代麻  
黃湯治傷寒發表亦治酒病

紅麴

味甘溫色赤入營而破血燥胃消食活血和傷治赤白下  
痢跌打損傷產後惡露不盡紅入米心陳久者良

猪肉

味甘鹹氣辛寒心血用作補心藥之嚮導蓋取以心歸心  
以血導血之意尾血和龍腦冰片治痘瘡倒靨肝主藏血  
補血藥用之入肝明目雄者良同夜明砂作丸能治雀目  
雀目者夜不能視濕痰及肝火盛也○肺補肺治肺虛咳

木醫院作

卷六

二十八

嗽咳血者同薏仁末食○肚入胃健脾○腎鹹冷而通腎  
治腰痛耳聾○腸入大腸治腸風血痢○膽汗苦入心寒  
勝熱滑潤燥瀉肝膽之火明目殺痺沐髮光澤醋和灌穀  
道治大便不通浴初生小兒永無瘡疥猪脬治遺溺疝氣  
用作引經猪脂其寒涼血潤燥行水散風解毒殺虫故瘡  
藥多用之利腸能通大便退諸黃煎膏藥主諸瘡臘月者  
佳古方用之最多治咳嗽亦用之猪蹄煮湯通乳汁加通  
草二兩佳浣敗瘡懸蹄甲治寒熱痰喘痘瘡入目五疔腸  
癰猪肉反黃連烏梅桔梗犯之瀉痢

大肉



味酸鹹氣溫辛能煖脾益胃脾胃煖則腰腎受陰矣補虛寒助陽事黃者補脾黑者補腎畏杏仁忌蒜大油能塗湯火瘡甚效

羊肉

味甘辛大熱能補虛勞益陰強陽健脾開胃健力通氣發瘡同當歸煮食各當歸羊肉湯能補氣血收虛汗補肝明目用羊膽汁沖酒飲之明目效羊油治湯火傷瘡神效反牛夏菖蒲忌銅器

牛肉

味甘溫屬土安中補脾益氣止渴牛乳味甘微寒潤腸胃

太醫院作

卷六

十九

解熱毒補虛勞治反胃膈噎白水牛喉治反胃吐食腸結不通酥油皆牛羊乳所作滋潤滑澤宜於血結枯燥之人牛膽入石灰於內懸掛風處百日治金瘡最良

黃精

味甘氣平益氣安五藏益脾胃潤心肺填精髓助筋骨除風濕下三虫以其得坤土之精氣久服不饑俗名山生薑九蒸九晒用仙家以為芝草之類服之長生也昔有人唐虞舜逃入山中拔草根食之甚美久食不饑夜宿樹下見草動疑為虎上樹避之及曉而下凌空若飛鳥家人採薪見之告其主設網捕不得或曰此豈有仙骨不過服食

靈藥耳遂設酒饌於路果汝食之食訖遂不能去擒而詢之指所食之草乃黃精也古言你欲長生當服山精即此藥也

紫莖

味苦辛氣溫下氣潤肺補虛調中消痰止渴治寒熱結氣欬逆上氣咳吐膿血專治血痰為血勞聖藥肺經虛熱小兒驚癇又能開喉痺取惡涎然辛散性滑不宜多用獨用去頭鬚蜜水浸焙用欬冬為使惡天雄瞿麥菁本遠志畏陳皮白者為女莖時珍曰紫入血分白入氣分根有節紫色潤軟者良人多以車前旋覆根偽之誤服誤人本草云

太醫院作

卷六

三

卷柄

苦能達下辛可益金故吐血保肺收為上劑雖入至高善於達下使氣化及於州都小便自利人所不知辛而不燥潤而不寒補而不滯誠金玉君子非多用獨用不能速效

白前

味甘辛氣微寒長於降氣下痰止咳治肺氣壅實胸膈逆滿氣虛者忌用似牛膝粗長堅直易斷者白前也短小柔



軟能彎者白微也近道多有形色頗同以此別之去頭

甘草水浸一伏時焙用忌羊肉

馬兜鈴  
味苦辛氣寒體輕而虛熱則四開象肺故入肺能清肺熱  
降肺氣治痰嗽喘促血痔瘻瘡肺大腸經熱亦可止蟲蔓  
生實如鈴去筋膜取子用

大醫院作

卷六

王

○定春夏秋冬四季相生相尅生死脉訣

春天屬木肝脉當令其脉宜弘大而軟是平脉也若見短  
濇乃金尅木也大逆不治若見蝦遊魚躍鵲啄屋漏諸敗  
脉不即死必要待至庚辛日時方應

夏天屬火心脉當令其脉宜弘大代散是平脉也若見沉  
石代滑乃水尅火也大逆不治若見諸敗脉不即死必要  
待至壬癸日時方應

秋天屬金肺脉當令其脉宜微細短濇是平脉也若見浮  
大乃火尅金也大逆不治若見諸敗脉不即死必要待至  
丙丁日時方應

佛點頭脉訣

卷六

王

冬天屬水腎脉當令其脉宜沉石代滑是平脉也若見緩  
大而敦乃土尅水也大逆不治若見諸敗脉不即死必要  
待至戊己日時方應

至於脾管四季辰戌丑未是其令也其脉宜緩大而敦是平  
脉也若見弦長而軟是木尅土也大逆不治若見諸敗脉  
不即死必要待至甲乙日時方應

日上起時法

甲巳起甲子○乙庚起丙子○丙辛起戊子○丁壬起庚  
子○戊癸起壬子○陽年生人應前一日陰年生人應後  
一日



寸浮頭腦腰腿痛沉細橫身骨節疼女寸俱無月家病脉  
大大腸水泄靈脾胃無力不進食肝肺浮知胃膈膨尺浮  
無力夢滯茫尺大水火瀦難行兩尺緊數病起倒六部浮  
緊腹中膨女人兩尺沉細緊半夜腹痛至五更人迎脉弘  
表而痊氣口脉大下而生大抵遲緩病易痊心數腎瀦是  
勞症此病良醫救不生六脉俱安肝獨少明年立春必定  
傾五行尅應論一般此是神仙通天竅傷寒六日傳一變  
脉緩症退及瞑眩但以得病日數之漸後有人說先見右  
三部小左浮緊傷寒之症明如鏡脾中浮緊也同途六部  
皆實癘毒盛脾脉同前是傷風挾食傷風痺症同肺脉同

書

前真中濕肝如絃緊瘧來攻心脉浮散是傷暑佛也點頭

真秘語

心 脉弘大心家熱頭痛腦悶氣血結五心煩燥口唇焦

脚心手心似火烧

肝 脉弘大不納血背痛項強痛在脇脚軟手酸眼赤瀦

行步眩暈妨失跌

脾 脉弘大心膨脹飲食不思常喜困背疼腦痛嘔酸心

食後傷風原有因

肺 脉弘大心頭熱潮渴三焦氣湧結四肢倦怠少精神

腦悶頭昏傷風別

腎 脉弘大主腰痛背項強小腹膨膀胱暑熱小便赤  
咽乾舌苦口無涎  
命 脉弘大心頭緊咳嗽風痰常壅盛頭痛背脚皆酸軟  
行步氣急口舌乾  
心 脉微細心血虚心悸心驚盜汗浸頭腦昏沉多困倦  
夜夢常在水邊尋  
川 脉微細四肢酸胆冷肝虛血氣寒頭眩眼暗手足冷  
睡卧天陰脚轉筋  
脾 脉微細兩者愁膨脹心惱口舌焦脚軟手酸多氣急  
無情無義度良霄

佛帖頭脉

書

書

肺 脉微細肺家寒悶悶憂愁口又乾手足冷寒脾胃弱

咳嗽時時背上寒

腎 脉微細下部虛耳內嘈嘈風雨聲腦痛腰疼双脚腫

背倦盜汗又來浸

命 脉微兮心下冷忽然腰脚主酸疼腎家虛弱為血少

厚衣重服也皮寒

寸 脉浮兮風肺見口乾發熱並頭疼胸膈生痰來作嘔

五心煩熱更難眠

寸 脉沉兮氣與痰腹脹痞噎氣難膈間氣喘不思食

手足冷時胃口翻



寸 脉遲兮當主冷或為嘔吐食將難四時拘緊多虛汗

冷痛呻吟身上寒

寸 脉數兮當主熱上焦寒熱口咽乾頭痛目眩虛煩滿

一息六吸痰氣鳴

關 脉浮兮風作痛風寒腹痛胃虛空飲食不思空泄瀉

節痛體疼面痿癱

關 脉沉兮多腹痛或時急痛定作寒主下攻冲傷胃氣

吐冷如常胃口翻

關 脉遲兮心下冷忽然腰脚主酸疼腎家虛弱為血少

厚衣重服也皮寒

佛熱頭脉 脉數兮脾胃熱又為氣口主生痰胃中有熱難停食

嘔吐虛寒夜不眠

尺 脉浮兮風入肺大腸乾滴又難通陰虛陽實腎經弱

津液燥而肺受風

尺 脉沉兮腰脚重女人血脉不均通更兼脚膝行無力

肚冷臍邊疝氣攻

尺 脉遲兮心下冷忽然腰脚主酸疼腎家虛弱為血少

厚衣重服也皮寒

尺 脉數兮必惡寒寒氣赤澁小便難透臍疼痛下無熱

女人赤濁腰痛間

關前一分人之命左為人迎右為氣口神門決斷兩在關後故曰人迎緊盛則傷於寒氣口緊盛則傷於食此人迎氣口為內傷外感之變

左為人迎以候天之六氣風寒暑濕燥熱之外感者也人迎浮盛則傷風緊盛則傷寒虛弱則傷暑沉細則傷濕虛數則傷熱外感當表散滲泄則愈

右為氣口以候人之七情喜怒悲憂思恐驚內傷之邪喜則脉浮散怒則脉繳憂則脉澁思則脉急悲則脉緊恐則脉沉驚則脉動皆屬內因看何部相應即知何脏何經受病當溫順以稍平

佛熱頭脉訣



美

凡虛脉弦而數者多熱當汗之弦而遲者多寒宜溫之弦而虛細者宜補之實大者宜吐之弦而短者多痰宜化之弦而緊實者宜下之凡虛脉遲緩者病自愈

六部乍短又乍長大小不均鬼禍殃謬然唇白兩尺滿行經過後無差或肝大肺小姪在身肺大肝小無姪娘眼見火星腰陣痛產下孩兒一時間人有千金月會窮我有妙訣真難得







錢唐趙恕軒先生遺著

利濟十二種總序

同里張應昌集

同里張應昌集

利濟十二種總序

先君子昔艱於嗣嘗至京口遇異人云準君相無後若行利濟事可得子及總巖下砂時海溢淹斃者不下數十萬先君悉為設法撈埋秋疫癘繼作又為捐俸延醫合藥以療疾賴生者數萬人更詳創築塘當事轉題得奉 俞旨允行時各場皆被潮災攀轅借寇自下砂石堰穿山鳴鶴龍頭等凡七邑皆一身董其事塘成名曰利濟是年秋潮驟至迄無害後由永春司馬宰尤溪甫生于昆季二人乳字之曰利濟退居之日用以名其堂此利濟所由昉也先君嘗欲以

本草綱目拾遺

總序

一子業儒一子業醫故楷弟自幼年讀經書外兼課以靈素難經及傷寒論諸書暇時復命默畫銅人圖以嬉戲貯甲乙卷於養素園區地一畦為栽藥圃子弟兄春秋輒寢食其中令弟銳意岐黃用承先志雖未敢自信出以應世然親串間有請診者服其藥無不應手愈居恆喜著書所纂有百草鏡八卷救生苦海百卷皆言中肯綮解洞元微誠有裨於斯道者不淺予自愧謏庸蹶泮勺水曾何當大雅之目者乃欲為瓦釜鳴耶憶白髻齡性好博覽凡星厯醫卜方技諸學閒亦涉獵之意有所得即欣欣忘倦鈔撮成帙



納之篋久而所積溢篋外束皮閣上纍纍幾千卷近亦稍自厭棄間歲檢閱其無用者焚之此十二種內祝由串雅二稿已丑春已取投之燄時因小輩攫去乃姑存焉自甲戌歲始成醫林集腋從隣人黃販翁家閱所藏醫書萬餘卷叅以舊存江閩秘本集其屢驗者名之曰腋見精選之匪易也戚好中有以驗方見示及游篋所得歷年頻增為傳信方乙亥春湖南汪子師儼子舍居見其案頭有祝由本汪君用之素驗暇日因借錄一通後又得張氏本及儒門事親萬薛二家抄採擇試之刪其妄而存其效且便於行者

本草綱目拾遺 總序

以為山居一時不能備藥石之助作祝由錄驗余素有書癖日不給焚膏繼之恐堂上呵禁嘗篝燈帷中藏書夜觀煤積翠帳皆黑丙子秋患目幾廢息視不啟者六月乃愈因作囊露集較瑤函銀海龍木論明鏡箋自謂過之以囊露名者蓋取囊柏葉露可治目意宗子柏雲挾華扁術行遊名都戊寅航海從中山歸相聞已八載矣投刺來謁予時讀禮家居館之三月間與談有聞其謬處柏雲故虛懷士頗以予言為然慷慨出其歷游方術頂串諸法合予養素園簡驗方木彙編之串而曰雅知非江湖俗技之末也鏡水

居士隱元上人皆擅點茆法素與何竹里善庚辰子讀書西山寺回峯精舍適竹里避暑至與之結河朔飲曾一而焉因得聞制伏鼎火諸說予用其法於諸科升降藥中體不耗而功倍捷因集古來升降諸方叅以製法為秘要一書而以藥性之奇制者為元解以見本草之用為最廣昔高濂有珍異藥品而搜奇未全瀕湖著本草綱目而後出未補悉為續之一曰奇藥備考一曰綱目拾遺均各有義例焉夫本草之成書自神農本經桐君藥錄而下繼作者不下數千家固無乎不備矣然所重者藥性則論性者多考其

本草綱目拾遺 總序

真偽若何辨其地產各別如地黃有三才之判天冬有五嶽之分縱李氏已畧言之而究之風俗異宜古今殊轍百餘年來未有不轉易者况乎婆奶公鬚名隨俗改丹經媚帖藝以途分苟隱僻或謝未知將名稱亦云素昧乎有不為所竊笑者幾希因作本草話花藥小名錄至於攝生閒覽為導引卻病之方坎離栽接之說何取哉嗟乎學期適用醫可通元殊慚襪線之才敢詡金針之秘用是述其緣起贅於簡端他日倘能將靈素脈經傷寒有見解處著為醫論續增十種合吾弟所著二書並梓之為利濟後集斯予之



志也夫庚寅春仲上澣六日恕軒趙學敏序

利濟十二種全目

醫林集腋十六卷 養素園傳信方六卷

祝由錄驗四卷 囊露集四卷

本草話三十二卷 出雅八卷

花藥小名錄四卷 升降秘要二卷

攝生閒覽四卷 藥性元解四卷

奇藥備考六卷 本草綱目拾遺十卷

通計一百卷

本草綱目拾遺 總序 全目

本草綱目拾遺小序

客有問於子曰聞子有綱目拾遺之作乎子曰然客曰瀕湖博極羣書囊括百代徵文考獻自子史迄禕乘悉詳採以成一家之言且其時不惜工費延天下醫流遍詢土俗遠窮僻壤之產險探仙麓之華如癸辛雜識載押不蘆輟耕錄載木乃伊瀕湖尚皆取之亦何有遺之待拾歟觀子所為不幾指之駢疣之贅歟余曰唯唯否否夫瀕湖之書誠博矣然物生既久則種類愈繁俗尚好奇則珍尤畢集故丁藤陳藥不見本經吉利寄奴惟傳後代禽蟲大備於思邈湯液本草綱目拾遺 小序 五復補於海藏非有繼者誰能宏其用也如石斛一也今產霍山者則形小而味甘白朮一也今出於潛者則根斑而力大此皆近所變產此而不書過時罔識將何別於百粵記中之產元黃基治腫毒孫公談圃之用水梅花治痢疾後且莫知為何物安辨其色味哉矧夫烟草述於景岳燕窩訂於石頑閱繆氏經疏一編知簡誤實為李氏之功臣則子拾遺之作又何有續脛重跖之虞乎客應曰可即命子弁斯言於首以爲敘乾隆乙酉八月錢唐趙學敏恕軒題於雙硯草堂



凡例

一是書專為拾李氏之遺而作凡綱目已登者或治療有未備根實有未詳仍為補之

一藥日本有次第綱目分類自不得不繁茲概從簡以為例

一用藥取其便也珍貴罕見之物奚取焉然以天地間環奇神異何所蔑有倘遇其物而莫能名何如備其說之猶可考也載之以助博物者用

一拙集雖主博收而選錄尤慎其中有得之書史方志者有得之世醫先達者必審其確驗方載入并

本草綱目拾遺

凡例

六

附其名以傳信若稍涉疑義即棄勿登如銀汗釘霜雞丹蜂濁雲根石雄黃油之類不乏傳方俱難責效有似此者概從刪削甯蹈缺畧之譏不為輕信所誤

一草藥為類最廣諸家所傳亦不一其說予終未敢深信百草鏡中收之最詳茲集問登一二者以曾種園圃中試驗故載之否則甯從其畧不敢欺世也

一綱目無藤部以藤歸蔓類不知木本為藤草本為蔓不容牽混茲則另分藤蔓部綱目無花部以花

附於各種本條然其中有錄其根葉反棄其花者或僅入其花名又無主治者因為另立花部其枝梗有補遺者亦附其後如梅花附梅梗之類可以例推

一綱目中有僅列其名無主治者如梅花龍涎悉為錄驗增入有考核未詳者他日擬作待用本草將宇宙可入藥之物未經前人收採者合之另為一書以俟博訪於後之君子

一綱目有誤分者有誤合者如草部既列鴨跖草專條何於雜草內又列耳環草豈以其有碧蟬兒花

本草綱目拾遺

凡例

七

之名誤分也不知碧蟬花即鴨跖草又於長生草下附紅茂草引庚辛玉冊之通泉草為註乃因通泉草亦有長生草之名而誤合也殊不知通泉草乃蒲公英之別名似此舛舛不勝指數至於貝母不分川象大棗不分南北以致功用相岐傳誤匪淺則悉為補正其缺

一人部綱目收載不少如爪甲代刀天靈殺鬼言之詳矣茲求其遺必於隱怪殘賊中搜羅之非云濟世實以啟奸夫殺物救人倘干天怒况用人以療人乎故有謂童腦可以生勢交骨可以迷魂直羅



剝脩羅道耳噫孫思邈且自誤矣老神仙吾何取哉今特刪之而附其所刪之意於此

一是錄選輯之初於目下分註增品補治二字為別凡綱目未載則為增綱目已載治法未備則為補庚子春復加校訂於補治十去八九蓋常用者主治自紛綱目采載亦夥毋庸再補惟綱目所收罕用之物而主治寥寥仍為補治不刪品類無多亦不必目下分識故概削之

一綱目中大目為綱細目為目有釋名集解以考名稱形狀氣味主治以別寒熱功用發明以著其效

本草綱目拾遺

凡例

八

正誤以定其訛脩治以和其性且主治未備則有附方物質相同則有附錄亦可謂詳盡矣然其例亦有不一者若土當歸乃荷包牡丹之根而無釋名集解鐵線草金絲草有集解而不言形狀水仙花甘鍋泥非難得之物而氣味不載既列脩治而諸石中獨罕見其法既無主治則不應入藥而海獺猾髓並錄不遺尋常之味每多發明珍貴之倫未獲一解可見前人用心多持矜慎予成書既簡一切繁例從芟其藥品采自陳編在古人原載氣味形狀或一物數名者統為直敘不另分細目有

得之傳聞或舊本不載名解氣味者亦不妄添臆說間有一得則為附註於後以就正方家倘蒙同志之助為一一指訂舛訛更當永誌不朽

本草綱目拾遺

凡例

九



本草綱目拾遺總目

卷首 序例 正誤

卷一 水部

卷二 火部 土部 金部 石部

卷三 草部上

卷四 草部中

卷五 草部下

卷六 木部

卷七 藤部 花部 果部上

卷八 果部下 穀部 蔬部

本草綱目拾遺總目

卷九 器用部 禽部 獸部

卷十 鱗部 介部 蟲部



正誤

瀕湖作綱目於各條下有本經者先引本經次列他書而土部石鹹一條列作補遺不知神農本經鹵鹵有專條而不列入據本經逢原云鹵鹵即石鹹也

張石頭云樸硝硝石本經所言後人互錯五藏積熱等症乃熱邪固積非硝石所能滌除而化七十二種石又豈樸硝所能勝此二條向來互簡瀕湖不察亦仍其誤且於硝石發明下引土宿本草硝石能化七十二石以別錄此文列於樸硝下為誤何

本草綱目拾遺正誤

以於本經又仍其錯簡耶

礪砂有二種一種鹽礪出西域狀如鹽塊得濕即化為水或滲失一種番礪出西藏有五色以大紅者為上質如石並無鹵氣瀕湖所引皆鹽礪也真藏礪能化血肉為水雖煨煉亦不可服

山慈姑處州人以白花者長形狀絕似石蒜瀕湖於山慈姑集解下註云冬月生葉二月枯即抽莖開花有紅黃白三色於石蒜集解下註春初生葉七月苗枯抽莖開花紅色又一種四五月抽莖開花黃白色予昔館平湖仙塘寺沈道人從遂安帶有

第...册續修四庫全書第...版正內



慈姑花一盃來親見之其花白色儼如石蒜花據云彼土人言無紅黃花者其花開於三月而張石頭本經逢原慈姑下註云開花於九月則是以石蒜爲慈姑矣瀕湖於慈姑條下附方引孫天仁集效方用紅燈籠草此乃紅姑娘草專治咽喉口齒瀕湖所收酸漿草是也乃不列彼而列此豈以慈姑又名鬼燈檠而誤之耶夫慈姑雖解毒不入咽喉口齒何得混入又引奇效方吐風痰用金燈花根不知石蒜亦名金燈花山慈姑根食之不吐石蒜食之令人吐則奇效方所用乃石蒜非慈姑也

本草綱目拾遺

正誤

七

瀕湖且兩誤矣

草藥有金鎖匙俗呼金鎖銀開乃藤本蔓延之小草也土人取以療喉症極驗又名馬蹏草非馬蹏細辛也馬蹏細辛卽杜衡瀕湖於杜衡條後附方引急救方中之金鎖匙認爲杜衡誤矣

蘭草有數種瀕湖綱目雖有正誤尙未明晰其釋名亦多淆混悉爲註之澤蘭今人呼爲奶孩兒者是也此草方莖紫花枝根皆香人家多植之婦女暑月以插髮入藥入血分省頭草葉細碎如瓦松開黃花氣微香生江塘沙岸傍暑月土人採之入市

貨賣婦人亦市以插髮云可除腫垢未見有入藥用者又有香草葉如薄荷而小香氣亦與薄荷迥別五月六月間人家買以煎黃魚云可殺腥代蔥此卽所謂羅勒者是也又有孩兒菊葉如山馬蘭而長近皆以此作澤蘭用入藥云可治血此四種皆香草惟奶孩兒草香尤峻烈瀕湖綱目蘭草釋名下概以省頭草孩兒菊混立一類殊欠分晰至其集解所詳形狀則又以孩兒菊爲澤蘭附方中則又認省頭草爲蘭草皆非確實也又以羅勒入菜部謂卽蘭香而張璐玉逢原云羅勒與蘭香各別張係長洲人其俗每食必用香草其說自有據當可從也

本草綱目拾遺

正誤

七

凡藥有天生有人造瀕湖綱目遇有人功製造者輒備其法亦可云博採無遺矣獨於草烏條附射罔旣列其主治之用而不備其製造之法僅於集解下引大明一說又不詳細予因考而補之以全瀕湖之苦心也按白猿經造射罔膏法用新鮮草烏一二斗洗去土用籬盛將腳踹去黑皮以肉白爲度搗碎用布濾去搾出汁以乾爲度去渣將磁盆盛汁盆下有粉去粉不用總要澄出清汁如有十



碗用四碗入鍋內煎一滾起沫用篾片刮去沫傾入磁碗內再將餘六碗生汁入前熟汁內一順攪勻露一宿明早取澄清汁散分於碗內澄去滓量汁多少以碗大小盛之放日中曬至午時又割去滓脚再曬至晚取澄清汁用薄綿紙鋪罩內濾去滓第二日第三日如前曬法每日曬時用竹片從碗底順攪曬用此法不致上熟下生至第四日晚濾稠藥存留弗去另用碗盛露一宿取澄清汁底下存硬稠者不用第五日入前汁一總曬曬至六七日各碗漸少以汁多寡減去餘碗再分各碗曬

本草綱目拾遺

正誤

古

時觀看碗口上起黑沙點子面如結冰有五色雲象其色紅黑如香油樣總歸磁盆內放淨處陰四五日再用磚砌一爐高二尺周圍大可容藥盆內放爐中心離地上一尺五寸用木物架爐於上爐上空五寸用布物蓋於藥盆之上不致烟透走爐旁取一火門如鷺卵火從地起高三寸外用炭火十數塊并規槭柴俗呼棟漆又用皂角花椒同燒烟令烟入火門內燻藥盆熟藥面上結成冰是火候到矣約燻一時之候其結冰要厚再看冰厚則除火取藥出令冷收入磁瓶內封固聽用如冬天

寒冷用絮物包放煖處勿令凍損如夏天熱時放於清涼之處以免潮壞如冬凍損夏潮壞出沫用磁盆盛如前法爐燻之藥熱即止如將藥上於箭上用皂角花椒烟燻之如舊○前藥曬時如遇日色太緊曬一二日又要露一宿如日淡緩不必露也初做藥之日觀天色晴明即用烏頭如前製之如曬一二日有雨將照前燻藥爐上只用炭火烘熱盆為度攪勻又放得一二日俟晴再曬烏頭取來不可堆厚恐爛壞必要濕地下攤開不可見風吹乾無汁即取搗為妙其藥製完瓶內封固日久

本草綱目拾遺

正誤

古

下澄清有稠者砂糖樣挑起取用上箭最快到身走數步即死名為曬藥比熏藥更妙其藥忌見香油如入一點即無效其性有三飛見血飛見油飛見水飛造藏甚忌此三者

羊蹄菜葉能殺胡夷魚鮭魚檀胡魚毒瀕湖註云胡夷鮭魚皆河豚名檀胡未詳敏按檀胡即彈塗二字之訛也彈塗乃跳魚餘姚甯波皆有之沿海沙塗上甚多形如土附有刺能螫人間中及甯人皆呼為彈塗有中其毒者羊蹄葉可解之

吾杭西湖岳墳後山生一種草高三四寸一莖直上



頂生四葉隙著白花與細辛無二土人呼爲四葉  
蓮按此卽綱目所載犛耳細辛乃及已也瀕湖於  
及已條下載其形狀云先開白花後方生葉止三  
片皆誤

瀕湖綱目菟葵列於黃蜀葵上蜀葵之下必以其形  
狀與蜀葵不甚相遠較之秋葵葉作雞爪花則單  
黃而大迥非蜀葵之狀者可比也然細閱其集解  
下如蘇公所說苗如石龍芮花白如梅郭璞所註  
則又以爲似葵而小葉狀如葵有毛如寇宗奭所  
說又以菟葵爲錦葵紛紛聚訟迄無定識瀕湖於

本草綱目拾遺

正誤

共

釋名下引圖經云菟葵卽天葵而於集解中又不  
載圖經所云形狀而獨取鄭氏通志云菟葵天葵  
也狀如葵菜葉大如錢而厚面青背紫生於崖石  
按此卽紫背天葵也其葉分三歧如三葉酸草而  
大有根根下有子年深者其子大如指俗呼千年  
老鼠屎以其形黑皮粗如鼠屎狀也故外丹本草  
曰雷丸草以其根下有子如雷丸也此則全非葵  
類不過有葵之名而已不知瀕湖何所據而以爲  
卽菟葵援引諸說又無折衷蓋瀕湖本未識菟葵  
且亦不識天葵故釋名引外丹本草雷丸之名而

釋名下亦不能註出其所以得此名之故不皆失  
之疎略乎考紫背天葵其功用全在根而瀕湖於  
主治條僅言其苗不著其根之用于故於拾遺中  
補之而備其說於此

陸英卽蒟蒻甄權藥性論云田野村墟甚多人家所  
植高大色赤者陸英田野所生葉上有粉者是蒟  
蒻二味所主大率相類其論頗明白可據瀕湖綱  
目分陸英蒟蒻爲二於陸英集解下之陶蘇本草  
甄權藥性論皆言陸英卽蒟蒻必有所據又不引  
入何耶

本草綱目拾遺

正誤

七

食茱萸本草述云大熱無毒能去積陰寒濕瀕湖於  
茱萸條內云櫟子形似茱萸惟可食用故名食茱  
萸有小毒此解食字之誤也張石頭本經逢原云  
食茱萸與吳茱萸性味相類功用彷彿而本經之  
文向來錯簡在山茱萸條內詳其主治心下寒熱  
卽孟詵治心腹冷痛之謂溫中逐寒濕痺卽中惡  
去臟腑冷之謂去三蟲卽藏氣療蠱毒飛屍之謂  
雖常食之品辛香助陽能辟濁陰之滯故有輕身  
之喻已上主治豈山茱萸能之乎其治帶下冷痢  
暖胃燥濕水氣浮腫用之功同吳茱萸而力少遜



詳其主治如此之夥豈專入食品之用者劉雲密云予年七十有七至秋冬時小腹痛綿綿不能止蓋小腹屬肝辛丑歲濕土司天寒水在泉且丙辛以化寒水致風木鬱於下而不得暢且老人眞陽又虛故患此也用食茱萸二錢烏藥一錢香附一錢合煎湯再加倍清酒煮一時於早膳後大饑時服之前症頓愈蓋食茱萸去厥陰寒濕而烏藥氣溫利肝氣醋炒香附又能行肝氣故爾奏效之捷也又一女子於秋深病腹中氣痛甚止多服食茱萸茶而愈時珍乃曰僅可食用不幾將一食字泥

本草綱目拾遺

正誤

九

死句下哉

食茱萸一條連氏所藏原本無之應昌注

扁鵲飲上池之水即半天河水也雨也綱目必以樹曰中水當之誤矣

薺菜好生高山泉源石上與石莖一類其味辛辣山谷言孫嶠以沙臥薺食其苗李東璧謂爲田園小草則誤

蘘荷東璧謂卽上林蓊且而不知蓊且乃芭蕉之轉聲也方以智物理小識蘘荷似蕉而小又似蘆櫻三月開紅花夏結綠刺房內有黑子其根似薑可菹蛇不喜此故又治蠱

鴟鴞十月毛落而寒號忍凍冬聚柏實食之又自食其遺遺而復食故其矢爲五靈脂此東璧所未詳者

三白草俗呼水木通綱目釋名無一條別名或未博訪耶又瀕湖以爲此草八月生苗四月其巔三葉面白三青變三白變餘則仍青而不變也故葉初白食小麥再白食梅杏三白食黍子此則未親見三白形色者也按盧之頤乘雅云家植此草於庭前二十餘載每見三月生苗葉如薯葉而對生小暑後莖端發葉純白如粉背面一如初小漸大大

本草綱目拾遺

正誤

九

則葉根先青延至葉尖則盡青矣如是發葉者三不再葉而三秀花穗亦白根鬚亦白爲三白也設草未秀而削除之或六七月或八九月重生苗葉亦必待時而葉始白月令小暑後逢三庚則三伏所以避火形以全容平之金德三白草不三伏而三顯白轉以火金相襲之際化炎歛爲清肅此卽點火成金不煩另覓種子者是也故主夏傷於暑而出機未盡秋傷於濕而降令過急者兩相安耳據此言則此草應時而生白葉三瓣非到時而青葉轉白與李說迥異又常中丞筆記鏡湖產三葉



白草苗欲秀其葉漸白農人候之以蒔田三葉盡  
白則苗畢秀矣餘姚亦多此草生水濱每春夏水  
足葉齊白否則止白一葉或二葉占之甚驗今訪  
草長二三尺葉似白楊下圓上尖一本而數節每  
節皆生葉數不止三亦非盡能變白惟最上數葉  
初時近蒂先白次則葉中再白末則至葉尖通白  
蓋一葉而三白非白葉有三也予渡曹娥江親摘  
以視之因得其詳土人呼三白草大抵志載之不  
實類如此此其說與盧說異因並存之瀕湖草部  
十六卷隰草內載三白草二十七卷菜部又列翻

本草綱目拾遺

正誤

白草以爲二種不知卽是一物按陳綬眼科要覽  
云三白草根名地藕翻白草根名天藕斷是一物  
無疑此皆不應強分者無怪乎翻白草下有釋名  
而三白草下無釋名矣且其根能治小兒痘後眼  
閉不能開并起星最效用酒漿同搗鋪棉帛上托  
於眉心候一晝夜卽開重者二服無不驗者而瀕  
湖三白翻白下兩處附方皆不載猶欠細核耳  
綱目石龍芻下附敗席燈心草下附燈燼一有主治  
一無主治豈以敗席難列服器一門而燼可入火  
部乎未免體不一例矣

綱目丹皮後附錄鼠姑引別錄主治另列一條不知  
牡丹卽鼠姑也按宋陸游詩云行歌每依鷓鴣影  
桃頻時見鼠姑心蓋宋人世俗無不呼鼠姑爲牡  
丹故註云鼠姑牡丹也瀕湖復引陶宏景說謂鼠  
姑今人不識而牡丹一名鼠姑鼠姑亦名鼠婦未  
知孰是在陶貞白時或其名尙不甚傳何瀕湖亦  
未考耶神農本經牡丹一名鼠姑瀕湖泥其文句  
以爲別有一物似牡丹者名鼠姑又疑爲鼠婦不  
知鼠姑如果爲草木耶則神農下豈無一人考訂  
者若爲鼠婦當入蟲部亦不應列於牡丹後矣

本草綱目拾遺

正誤

茵陳乃蒿屬昔人多種以爲蔬本經所載主風濕寒  
熱熱結黃瘴濕伏陽明所生之病皆指綿茵陳而  
言其葉細於青蒿者是也乾之色作淡清白色今  
人呼爲羊毛茵陳者是也其性專於利水故爲黃  
瘴濕熱要藥一種生子如鈴者名山茵陳卽角蒿  
其味辛苦有小毒專於殺蟲治口齒瘡尤妙今人  
呼爲鈴兒茵陳藥肆中俱有之此不可以不辨而  
概誤用之也瀕湖茵陳下集解條所載亦是羊毛  
茵陳而以角蒿另列故自卓識而於發明下卻未  
及指出俗以角蒿爲茵陳並用若言其時尙未有



山茵陳一種相混何直指方治眼熱赤腫卽用山茵陳者偏又引入茵陳條耶至角蒿下集解中顯湖亦無一語言其苗葉形狀者或尙未知此卽山茵陳也

張石頑云南瓜至賤之品時珍綱目旣云多食發腳氣黃瘰不可同羊肉食令人氣壅其性滯氣助濕可知何又言補中益氣耶前後不相應如此吳遵程云南瓜本益氣惟不可與羊肉同食則令壅滯此則吳氏爲兩袒之說不知南瓜本補氣卽與羊肉同食脾健者何礙惟不宜於脾虛之人如今人

本草綱目拾遺 正誤

服人參亦有虛不受補者大凡味之能補人者獨甘色之能補人者多黃南瓜色黃味甘得中央土氣厚能峻補元氣不得以賤而忽之昔在閩中有素火腿者云食之補土生金滋津益血初以爲浙江處州笋片蓋處片亦有素火腿之名也及索閱之乃大南瓜一枚蒸食之切開成片儼與金華猪腿無二而味尤鮮美疑其壅氣不敢多食然食後反覺腹中易餒少頃又盡啖之其開胃健脾如此因急叩其法乃於九十月間收絕大南瓜須極老經霜者摘下就蒂開一孔去瓢及子以陳年好醬

油灌入令滿將原蒂蓋上封好平放以草索懸戶簷下次年四五月取出蒸食卽素火腿也則其補益之力又可知矣何瘵之有

大腹子乃大腹檳榔與檳榔形似而性異逢原云大腹子偏入氣分體豐濕盛者宜之檳榔偏主血分腹滿多火者宜之綱目大腹子主治云與檳榔同功何昧於分別乃爾至今日藥肆中所用檳榔半多以大腹子代用率由瀕湖一言之誤也

鳳仙花一名透骨草以其性利能軟堅故有此名綱目有名未用收透骨草瀕湖引集効經驗諸方載本草綱目拾遺 正誤

其主治而遺其形狀又鴨腳青乃藍澱中一種瀕湖引普濟方又失考核何其未博詢耶

綱目蔓草內載含水藤引劉欣期交州記云狀若葛葉似枸杞子多在路旁行人乏水處便喫此藤故名菜部又載東風菜按廣志廣州有涼口藤狀若葛葉如枸杞去地丈餘絕之更生中含清水渴者斷取飲之甚美沐髮令長此藤又名東風菜先春而生東風乃至農夫以驗土膏之動一名綠耳可爲蔬據廣志所載形狀及治病與含水藤同其可爲蔬名東風又與東風菜同則是一物也瀕湖誤



以爲二一收入蔓一收入菜未免考核失當良由  
爲裴淵廣州記所誤也

瀕湖以海月爲江瑤柱復附海鏡不知海月卽海鏡  
而江瑤非海月也此乃承嶺表錄之誤屠本峻海  
物疏云海月形圓如月亦謂之蠟鏡土人磨其殼  
以爲明瓦者是也嶺南謂之海鏡又呼膏藥盤江  
瑤殼色如淡菜上銳下平大者長尺許肉白而韌  
柱圓而脆與海月絕不相類何可牽爲一物耶  
神農本草經桑根白皮條云主傷中五勞六極羸瘦崩  
中絕脈補虛益氣此乃指桑椹而言爲後人誤列

本草綱目拾遺

正誤

正誤

根皮之下世多不察而繆氏經疏以爲根皮補元  
氣性寒而能除內熱以上諸症自消真全癡人說  
夢寇宗奭亦疑之以爲本經獨遺其椹不知桑皮  
何能治傷中等症惟張石頑獨能發明其蘊瀕湖  
博識何於本經尙欠推勘耶

瀕湖以海鏡附在海月條下註引郭璞江賦瓊蛸腹  
蟹以爲卽此物則又大誤不知瓊蛸又非海鏡也  
海南志瓊蛸狀如珠蚌殼青黑色長寸許大者二  
三寸生白沙中不汙泥淖互物之最潔者也有兩  
肉柱能長短又有數白蟹子在腹中狀如榆莢合

本草綱目拾遺 正誤

體共生常從其口出爲之取食然瓊蛸清潔不食  
但寄其腹於蟹蟹爲瓊蛸而食食在蟹而飽在瓊  
蛸故一名共命羸又曰月蛸每冬大雪則肥瑩如  
玉日映如雲母味甘以柔蓋海錯之至珍者又有  
海鏡二殼相合甚圓肉亦瑩潔有紅蟹子居其腹  
爲取食一名石鏡其腹小蟹曰蚌孳任昉謂之筋  
據此說明是二物在瓊蛸腹者則白蟹子在海鏡  
腹者則紅蟹子又各不同子曾寓明州奉化其鮎  
埼亭出瓊蛸親見形狀迥與海月別何能強合耶  
蟹下集解瀕湖引述諸種云蠓蟻大於蠓蟻生陂池

本草綱目拾遺

正誤

正誤

田港中有毒令人吐下不可食故蠓蟻主治惟取  
其膏塗濕癬疽瘡外治而已又云似蠓蟻而生沙  
穴中見人便走者沙狗也不可食不知二種皆可  
食按介語生毛者曰毛蠓蟻有毒多食發吐痢而  
潮州人無日不食以當園蔬故諺有曰水潮蟬食  
鹹解解者以毛蠓蟻入鹽水中經兩月熬水爲液  
投以柑橘之皮其味佳絕蓋不用渣滓而用其精  
華故曰解也則是蠓蟻可食明矣又海錯疏松江  
上海出沙狗卽沙中小蟹土人取之以酒糟釀食  
殼軟內含脂膏凡食置蓋中以沸酒沃之少頃則

五三三



穀內脂漿盡浮於外惟剩空殼酒更甘美食之益人吳淞人以爲珍品呼爲沙裏狗則沙狗不特可食又爲珍饌也瀕湖僅據呂亢圖所言以爲不可食未免爲古人所愚耳

粉錫卽鉛粉乃以鉛打成薄片入甌用醋一瓶同蒸化作粉用今杭城多有業此名曰粉坊工人無三年久業者以鉛醋之氣有毒能鑠人肌骨且其性燥烈坊中人每月必食鷺一次以解之則其不能無毒可知瀕湖粉錫集解下引何孟春餘冬錄亦云作粉工人必食肥猪犬肉飲酒及鐵漿以厭之

本草綱目拾遺

正誤

三

枵腹中其毒輒病至死長幼爲毒薰蒸多瘵黃癩孳而斃蓋亦未嘗無毒也或曰其造製時則其氣有毒若成粉便不毒如果有毒則前入方中何以入食劑而又不遺製解之法殊不知此物性能制硫磺除酒酸雌黃見之則黑槽蟹得之不沙入藥能墮胎傅面多生粉痣其剝蝕猛悍之性等於砒確惟少服之則可服後糞多黑色仍還其本體律例載有婦人服鉛粉至死手足皆青黯可知其毒也而瀕湖於粉錫氣味下云辛寒無毒至諸家本草皆仍其誤俱云無毒則誤世匪淺故特表而出

之

婆娑石卽磨娑石綱目本條集解下瀕湖獨取庚辛玉册所言以燒之作硫黃氣形如黃龍齒堅重者眞馬志云其石綠色無斑點有金星磨成乳汁者爲上無名異集解下時珍云生川廣似蛇黃而色黑煮蟹殼腥煎桐油收水氣塗翦翦燭則燈自斷以此數者驗之爲眞其他試法亦未有言者按筆談補熙甯中闍婆國使人入貢方物中有摩娑石一塊大如棗色微黃似花蕊石無名異一塊如蓮葯皆以金函貯之問其人眞僞何以爲驗使人云

本草綱目拾遺

正誤

三

摩娑石有五色石色雖不同皆薑黃汁磨之汁赤如丹砂者爲眞無名異色黑如漆水磨之色如乳者爲眞廣州市船司依其言試之皆驗方以上聞世人蓄摩娑石無名異頗多常患不能辨眞僞小說及古方書炮炙論亦有說者但其言多怪誕不近人情醫潘璟家有白摩娑石色如糯石糝磨治中毒得汁粟殼許入口卽瘥敏按存中所言則似的實可據瀕湖反不采錄何耶

莽草按沈括筆談補云世人用莽草種類最多有大葉如手掌大者有細葉者有葉光厚堅脆可拉者



有柔韌而薄者有蔓生者多是謬談卽本草蘇頌所說若石南而葉稀無花實亦誤也今莽草蜀道襄漢浙江湖間山中有枝葉稠密團欒可愛葉光厚而香烈花紅色大小如杏花六出反卷向上中心有新紅蕊倒垂向下滿樹垂動搖搖然極可翫襄漢間漁人競採以搗飯爲餌魚皆翻上乃撈取之南人謂之石桂白樂天有廬山桂詩其序曰廬山多桂樹又曰手攀青桂枝蓋此木也唐人謂之紅桂以其花紅故也李德裕詩序曰龍門敬善寺有紅桂樹獨秀伊川移植郊園衆芳色沮乃是蜀

本草綱目拾遺

正誤

五

道莽草徒得佳名耳衛公此說亦甚明白古用此一類仍毒魚有驗本草木部所收不知何緣謂之草獨此未喻瀕湖綱目毒草部收莽草於集解正誤下皆不能指別何種爲莽草僅采范子計然之說以爲青色者善而花葉根苗又無考證存中乃宋人豈此書補集瀕湖尙未見耶

天竹黃綱目於木條下止載釋名而無集解瀕湖於釋名下附註取贊寧草譜所說云鏞竹一名天竹內有黃可療疾萼竹亦有黃云而出產采取一切形狀蓋未之及按沈存中筆談補云嶺南深山中

有大竹有水甚清澈溪澗中水皆有毒惟此水無毒土人陸行多飲之至深冬則凝結如玉乃天竹黃也王彥祖知雷州日盛夏之官山溪澗水皆不可飲唯剖竹取水烹飪飲啜皆用竹水次年被召赴闕冬行求竹水不可復得問土人乃知至冬則凝結不復成水遇夜野火燒林木爲煨燼而竹黃不灰如火燒獸骨而輕土人多於火後采拾以供藥品不若生得者爲善此說正可補瀕湖之所未備

本草綱目拾遺

正誤

五

續隨子綱目集解下載形狀所引蘇頌圖經亦不甚明晰竊疑葉中抽榦之草甚多究難的別辛亥閱盧之頤乘雅始知其狀云南中尤多入藥以南產者爲勝苗如大戟初生一莖葉在莖端葉復生莖莖復生葉轉輾疊加宛如十字作花亦類大戟但從葉中抽榦並結實耳盧不遠云嘗見半枝蓮葉上生葉儼如十字春分葉中抽莖莖必三之葉如蓮瓣裏莖而上入夏開花作實實必三稜子必三粒外肉青軟子殼則堅上半黑褐下半黃白內仁如玉溫潤如脂土人稱半枝蓮用治蛇虺蠍蝥之毒立有奇驗讀宋開寶始知卽續隨子也如此寫



其形狀方明切故急為補錄

龍柏食物考稷與粱相似但粱穗有芒而稷穗無芒  
猶大麥有芒小麥無芒之別也其米通稱曰粟黏  
者曰秣而綱目另立粟秣二條致相紊亂何無定  
識耶

本草綱目拾遺

正誤

三

本草綱目拾遺水部目錄

春水 天孫水 荷葉上露

糯稻露 白雲 鹵水

竹精 古刺水 強水

刀創水 鼻沖水 丹砂水

曾青水 白鳳漿 天蘿水

黃茄水 梅子水 櫻桃水

各種藥露 御溝金水 起蛟水

混堂水 雞神水 日精油

本草綱目拾遺

卷一 目錄



本草綱目拾遺卷一

錢唐趙學敏恕軒氏輯

水部

春水

南詔志春水有三俱在鶴慶府一在城東南二十里石碑坪一在城南三十里龍珠山麓一在城東北三十里五老山下春水盈時有硫黃氣郡人於二三月間和鹽梅椒末飲之能祛疾 職方考雲南鶴慶府出春水在觀音山蓮花寨之北立夏前三日出後七日止水無定所每出時地中漉漉有

本草綱目拾遺

卷一

春水

聲土人循其聲掘之其水始出能除百病遠近村民競飲之走彝方者飲之不染瘴病癘者飲之立除外境人尤效數日內有鸚鵡綠鳩數百羣飛來飲水酒乃去

味甘性平除痼疾厚腸胃已虛勞去瘴癘敏按土為萬物之母凡物得土之精者均入脾胃而能扶正氣正氣足則百病自除此水在地能鳴出無定所乃川脈得先天之氣藉地力宣洩故有厚胃除疾之功出七日即涸并具來復之機鶴慶為雲南邊境山川蒙密民多瘴癘府志載城東南

尚有溫泉每歲三月郡人浴之有痞疾者輒愈則又不特春水之出其地也天心愛人生一害必生一物以救之如出鳩之地多犀覲於此水可以悟物理矣

天孫水

廣志云卽七夕水廣人每以七夕雞初鳴汲江水或井水貯之是夕水重於他夕數勦經年味不變益甘甚以療熱病謂之聖水若雞二唱則水不然矣

色清性微寒味甘治一切熱症神效

本草綱目拾遺

卷一

春水

天孫水

二

喉蛾喉癰 陸氏濟世良方用肥婆草搥爛將些聖水開服如牙癢牙瘡將此草搥爛和聖水含在口內吐換數次即愈

治食百尿 濟世良方用苦瓜搥爛取汁和聖水

服之即愈若無苦瓜取其核搥爛和聖水服之

荷葉上露

夏日黎明日將出時將長杓坐碗於首向荷池葉上傾瀉之以伏露為佳秋露太寒花上者性散有小毒勿用

味甘明目下水臞氣脹利胸膈寬中解暑大力丸



用之蓮葉象震卦荷上露或亦入肝而滋益肝臟歟

按露本陰液夜則地氣上升降而為露其性隨物而變居易錄有碧玉露漿方於中秋前後用無五  
梧子新青布一二疋扯作十餘段每一段四五尺  
五更時於百草頭上或荷葉稻苗上者尤佳先用  
細竹一根掠去草上蛛蠅乃用青布繫長竹上如  
旗樣展取草露水絞在桶中展濕即絞視青布色  
淡則另換新布陽光一見則不展所取露水用甌  
罐洗淨盛貯澄數日自清晚間用男乳一酒杯約  
一兩半白蜂蜜一酒杯人參湯一酒杯多少同乳

本草綱目拾遺

卷一

荷葉上露

三

人參須上等四五分不拘總入一宮碗內將露水  
一飯碗攪入宮碗共得七八分和勻以棉紙封口  
用碟蓋好次日五更燒開水二大碗將宮碗內露  
隔湯頓熱睡醒時緩緩溫服之蓋所以殺蟲露去  
諸經之火參補氣乳補血蜜潤肺治一切虛損勞  
症有奇效可知露本養陰扶陽又得荷葉之清氣  
故能奏功如此

糯稻露

俞佳士妙應方治病塊八月白露後收糯稻頭上  
露水晚作二服飲下立消

按諸草木皆需天露始潤惟稻至酉時其根上津  
潤之氣漸升入夜乃達葉尖至曉復自上而降於  
根故無露之夜稻葉獨潤陳翠虛詞一些珠露阿  
誰運上稻花頭是也

白雲

雲本山澤之氣蒸而為雲水屬也故入水部雲有  
五色惟白雲可治病唐守時言凡高山大川悉有  
雲氣五嶽名山多出雲山僧取之餉客其取雲法  
用金漆盒蓋上鑿一孔以木塞之俟天氣晴朗黎  
明往山巖石畔覓之見地上有白雲如線者如筍

本草綱目拾遺

卷一

糯稻露 白雲

四

者茁土而出即雲苗也急以盒蓋孔對其氣使盡  
入其中以木塞口收必須白雲如雪色有香氣如  
梅蘭方合用其他雜色雲多帶草土氣黑雲尤腥  
多帶怪物不宜盒取放雲之法擇淨室須四面有  
窗者通上下用紙裱糊勿令洩氣然後將雲盒置  
中去塞則雲自出悠揚煥散芬芳四繞可以醒脾  
胃舒肝鬱而和經絡令人有翛然出塵之想  
治啞瘖余澹菴云滇廣山瘴有一種人受之終身  
不能語名曰啞瘖唯聞白雲之氣久久自引毒外  
出可以全愈



血脈水腫聞雲氣漸消

鹵水

苦鹽無毒治大熱消渴去煩除邪下蟲毒柔肌膚  
去濕熱消痰磨積塊洗垢膩多服損人 食纂

綱目有鹽膽水乃已燒成鹽復灑下之苦鹵一名

鹵水此乃取於鹵地瀝以燒鹽之用與鹽膽水不

同

竹精

王東藩醫與三毛竹內剖之新竹多有水乃竹精  
也以不臭色清者入藥佳

本草綱目拾遺

卷一

鹵水 竹精

五

治汗斑以雞毛蘸水刷上立退

五月五日雨剖竹得水名神水

古刺水

帶經堂詩話左公蘿石手書一帖云乙酉年五月

客燕之太醫院從人有白市中買得古刺水者上

鐫永樂十八年熬造古刺水一罐淨重八兩罐重

三斤內府物也按左詩中有再拜嘗此水舍之不

忍咽旬則此水未嘗不可服食也又云瓶中古刺

水製自文皇年製之扁天府元石流清泉列皇飲

和澤旨之如羹然釋詩意又似常服所製亦不止

十八瓶也王阮亭居易錄有客自燕至出其囊有

阿房宮磚瓦一陸探微畫一古刺水十餘罐古刺

水用錫罐貯之上朱刻永樂二年熬造罐重二觔

水八兩香氣酷烈據此則古刺水又如是之多罐

面以錫刻字塗朱其曰二年則又在前或明時內

府有此製耳 何氏辟寒錄云古辣本賓橫間墟

名以墟中之泉釀酒埋之地中日足取出名古辣

泉色淺紅味甘不易敗此或另一種也按輿地志

賓橫在廣西南甯界 陳墨樵茗水札記云妙履

中坦爲子言餘杭一舊家祖遺一錫瓶製極精緻

本草綱目拾遺

卷一

古刺水

六

面刻三楷字云古刺水口封固極密搖之有水聲

相傳數世亦不知何用薛濺山洪云嚴嵩抄家籍

上有此其涼沁骨蓋暑月以涼體者 李觀王日

記云子館河東裴氏其家有古刺水一罐係銅製

高四寸圍一拱身圓面平狀如花鼓銅質青黃四

圍半鐫永樂二十一年十月鐫古刺水一罐罐重

三觔水重八兩共二十二字皆陰文據云世宦

鄭氏舊物也鑽銅取水可療腎疾 朱退谷曾於

陝西陳渭野處見古刺水一瓶云是海壇鎮張傑

家物其製上大而下小圓如瓶式四圍無痕跡搖



之有水聲面微有小鑽空言曾有富督持千金欲售之以治目方取鑽鑽孔天大霹靂因懼而止然此物亦神矣 孫雍建云古刺地名古刺水乃三寶太監所求得之物天下止有十八瓶其瓶以五金重重包裹其近水一層乃真金也水色如醬油而清光可鑑以火燃之如燒酒有飲者真其性大熱乃房中藥也婦人飲之香沁骨肉

性涼澤肌膚明目療青盲開瞽功同空青治熱症有效以茶匙滴汁入湯浴能令香氣透骨不散按古刺水據薛氏言性涼可治熱疾孫氏言性大

本草綱目拾遺 卷一 古刺水

熱止可入湯沐不可服今是物世雖有之但市充貢品價值千金不聞有服試之者故並附孫說以俟考 又葉東表言古刺水手蘸少許噴入鼻中能驟長精神強骨力其香氣蓋能和血通竅昔未有鴉片烟以前惟用此後因呂宋有鴉片而人遂不知用古刺水緣水貴而鴉片賤故人爭用賤者其實功效相倣房中術嗜法更勝於服

強水

西洋人所造性最猛烈能蝕五金王怡堂先生云其水至強五金八石皆能穿漏惟玻璃可盛西人

造強水之法藥止七味入罐中熬煉如今之取露法旁合以玻璃瓶而封其隙下以文武火疊次交煉見有黑氣入玻璃瓶中水亦隨氣滴入黑氣盡藥乃成矣此水性猛烈不可服食西人凡畫洋畫必須鏤板於銅上者先以筆畫銅或山水人物以此水漬其間一晝夜其漬處銅自爛勝於雕刻高低隱顯無不各肖其妙銅上有不欲爛處先用黃蠟護之然後再漬俟一週時看銅有爛痕則以水洗去強水拭淨蠟迹其銅板上畫已成絕勝鏤鏤且易而速云入藥取其氣用

本草綱目拾遺 卷一 強水

治癰疽拔疔 謝天士云凡癰疽已潰或未潰用強水可蝕惡肉勝於硃砂只須置強水於玻璃瓶內以瓶口對癰疽上掩少時其藥氣自昇入患處疽內變白而腐毒亦拔出然後再敷他藥治之疔有根亦以此治法則根自爛出

物理小識有礮水剪銀塊投之則旋而為水傾之孟中隨形而定復取礮水歸瓶其取礮水法以瑠璃窑燒一長管以煉砂取其氣道朱公為余言之崇禎庚辰進坤輿格致一書言采礮分五金事工省而利多壬午倪公鴻寶為大司農亦議之而政



府不從今日番礮甚少但有氣礮真番礮乃能乾  
汞按此礮水即強水也特古今異名耳

### 刀創水

出西洋不知何物合成番船帶來粵灣門市之

治金創以此水塗傷口即斂合如故

### 鼻沖水

出西洋船上帶來不知其製或云樹脂或云草汁  
合地洩露曬而成者船番貯以玻璃瓶緊塞其口  
勿使泄氣則藥力不減氣甚辛烈觸人腦非有病  
不可嗅島夷遇頭風傷寒等症不服藥惟以此水

### 本草綱目拾遺

卷一

刀創水

鼻沖水

九

瓶口對鼻吸其氣即遍身麻顫出汗而愈虛弱者  
忌之宜外用勿服治外感風寒等症嗅之大能發  
汗

### 丹砂水

耀仙神隱有造丹砂水法丹砂一觔石膽二兩硝  
石四兩以小口磁礮漆固其口埋地中四十九日  
出視成水則藥成矣若未化再埋又法用竹筒盛  
亦可

味苦服之延年殺精魅卻惡鬼養精神安魂魄

### 曾青水

神隱云製同丹砂不用石膽易以汞二兩藥用洗

眼亦可服

止目痛收風淚久服輕身不老

### 白鳳漿

痘學真傳有造白鳳仙漿法用單葉白鳳仙花采  
閉罈中合滿以箬封口再將泥瘡之埋土內二三  
十年方取用罈中花悉化成水割去滓脚其清水  
即鳳漿也另貯磁瓶聽用

性大寒治痘疹焦陷不救者藥內加一茶匙服之  
立能回焦更生痘不可多用疎痰解一切火毒大

### 本草綱目拾遺

卷一

丹砂水

曾青水

白鳳漿

十

有奇功

### 天蘿水

救生苦海霜降後擇粗大絲瓜藤掘起根三四寸  
剪斷插瓶中一夜其根中汁滴入瓶內名曰天蘿  
水封固埋土中年久愈佳

治雙單蛾飲一杯即愈又可消痰火化痰成水解毒

毒如神兼清內熱治肺癰肺痿更效

蕭山有一老嫗家市肺癰藥水三服立愈門如市  
已數世矣王聖俞曾得其方述之即此水也於立  
秋日取存食用愈陳愈佳



黃茄水

梁侯瀛集驗方秋天黃老茄子不計多少以新瓶盛埋土中一年化為水取出聽用

治大風熱痰能消痰成水用茄水和苦參末為丸桐子大食後及臥時黃酒送下三十丸甚效

梅子水

秋泉祕錄有造梅子水法用大梅子三五十個搗碎入有嘴瓶內加鹽三兩入河水浸過二指日取蛭蚰投入多多益善經年更佳凡毒將水搽之即消

本草綱目拾遺

卷一

天麻水

黃茄水

梅子水

七

治諸毒惡瘡

櫻桃水

梁侯瀛集驗良方春日鮮櫻桃收數觔盛在磁瓶內封口放在涼處發過成水濾出渣聽用

治凍瘡瘡神驗將水搽在瘡上即愈若預搽面則不生凍瘡

疹發不出 名曰悶疹 用櫻桃水一杯略溫灌下垂死者皆生 不藥良方

各種藥露

凡物之有質者皆可取露露乃物質之精華其法

始於大西洋傳入中國大則用甌小則用壺皆可

蒸取其露即所蒸物之氣水物雖有五色不齊其所取之露無不白祇以氣別不能以色別也時醫

多有用藥露者取其清冽之氣可以疏滯靈府不似湯劑之膩滯腸膈也名品甚多今列其常為日用知其主治者數則於左餘俟續考以補其全

金銀露 乃忍冬藤花蒸取鮮花蒸者香乾花者少遜氣芬郁而味甘能開胃寬中解毒消火暑月

以之代茶餉小兒無瘡毒尤能散暑 金燦然藥帖云金銀露專治胎毒及諸瘡痘毒熱毒 廣和

本草綱目拾遺

卷一

櫻桃水

各種藥露

七

帖云清火解毒又能稀痘

薄荷露 鮮薄荷蒸取氣烈而味辛能涼膈發汗

虛人不宜多服 金氏藥帖清涼解熱發散風寒

玫瑰露 玫瑰花蒸取氣香而味淡能和血平肝

養胃寬胸散鬱點酒服 金氏藥帖專治肝氣胃氣立效

佛手露 佛手柑蒸取氣香味淡能疎膈氣 金氏藥帖專治氣膈解鬱大能寬胸 香櫟露 香櫟蒸取氣香味淡消痰逐滯與金橘橙露同功



桂花露 桂花蒸取氣香味微苦明目疎肝止口臭 金氏藥帖專治齟脹牙痛口燥咽乾 廣和帖止牙痛而清氣

茉莉露 茉莉花蒸取氣香味淡其氣上能透頂下至小腹解胸中一切陳腐之氣然止可點茶不宜久服令人腦漏

薔薇露 出大食占城瓜哇回回等國番名阿刺吉灑衣經歲其香不歇能療心疾以琉璃瓶盛之翻搖數回泡周上下者真功同醱露皆可以澤肌潤體去髮臃膩散胸膈鬱氣 又一種內地薔

本草綱目拾遺

卷一

各種藥露

十一

薇露係中土薔薇花所蒸專治溫中達表解散風邪

蘭花露 此乃建蘭花所蒸取者氣薄味淡食之明目舒鬱

雞露 道聽集云雞露能大補元氣與人參同功男用雌雞女用雄雞一年內者名童子雞可用若兩年者肉老質枯不可蒸露入藥須選童子雞以繩縊死竹刀破腹醱酒洗去毛及腹中穢物勿見水蒸取露飲之氣清色白望之如有油氣味甘消痰益血助脾長力生津明目為五損虛勞神藥

米露 以新鮮白米勿用陳久者蒸取色白氣清如蓮花者大補脾胃虧損生肺金如神一云米露用稻花蒸者更佳 廣和帖鮮稻露和中納食清肺開胃

薑露 辟寒解中霜霧毒驅瘴消食化痰

椒露 鮮椒蒸取能明目開胃運食健脾

丁香露 氣烈味微辛治寒滯胃痛

梅露 鮮綠剪初放花采取蒸露能解先天胎毒

六月未出痘小兒和金銀露食之極佳 周櫟園

閩小記海澄人蒸梅及薔薇露取如燒酒法酒一

本草綱目拾遺

卷一

各種藥露

十四

壺滴少許便芳香

骨皮露 地骨皮所蒸解肌熱骨蒸 金帖一切虛火 許帖

藿香露 清暑正氣

白荷花露 治喘嗽不已痰中有血 金帖止血消

痰清暑安肺 廣和帖

桑葉露 治目疾紅筋去風清熱 金帖

夏枯草露 治瘰癧鼠瘻目痛羞明 金帖

枇杷葉露 清肺甯嗽潤燥解渴 金帖和胃 許帖

甘菊花露 清心明目去頭風眩暈 廣和帖



御溝金水

集效方有製御溝金水法用篾籬八隻高二尺取山上淨土裝入籬內用磁鉢八個盛之取童便入桶傾入七籬土內淋下上以井花水推之共傾在一籬土內如淋少再用清推前七籬淋下又加上一籬內待他一夜淨淋下水三五碗以磁確收貯外用井水養之但遇此症待口中要茶吃將此水半杯溫服即安至重不過三七次立愈  
性平味微鹹帶甘治男婦骨蒸乾血勞童子勞晝夜發熱至緊不肯服藥此水不比尋常大有功效

本草綱目拾遺

卷一

御溝金水 起蛟水

五

起蛟水

徽州張宇南言其地多山每春夏之交久雨有起蛟之患村人習見勿異也蛟初起一二日間地中先有聲隱隱如雷鳴或如牛吼至期土中輒陷出一小穴如豆大水從穴出直上一二尺如箭已而漸升漸長長至簷隙與溜合則水勢乃大下穴亦漸大如碗孔蛟如鯢鱗形從穴出乘水而上過簷則形變大乃飛越奔騰而去屋宇亦無害惟相隔一二里許田禾間有傷損者為山水冲刷而然此水初起一二尺時山人以瓶盞之屬接取食之力

大無窮蓋出蛟口中含吮精力貫注直逼而上其全身之力盡在此水故人亦不能多食壯健者三盞即腹脹不能再飲土人以釀酒更壯精力可已虛勞

單杜可云蛟初起時水如箭清如泉脈漸湧而高必合天雨水則勢大而能飛騰蛟出穴口始泛出水名曰發洪若初起時用河水一杓灌入其穴則蛟水自回便不能出穴或取婦人月經穢布塞之亦止若人服蛟水作脹用千里長流河水煎服之亦可解也

本草綱目拾遺

卷一

起蛟水

六

壯筋骨健腰膝已虛勞除驚悸殺蟲蠱尸疰鬼疰遁尸邪氣浴瘡疥虛弱者以代水煎滋補藥良性升能直透巔頂

混堂水

混堂今浴池燒水浴者人多則穢濁積垢使然人氣薰漬體虛者觸之昏暈名曰暈堂毛達可曰凡少年思慾不遂或赤白濁者待欲溺時入混堂坐水中令出溺即愈蓋得人氣通治也

洗疥癬通淋濁

蛇鱗纏身 劉羽儀驗方飲浴湯水便可解毒



發痘 杭士元方痘出八九日黑陷用混堂水煎藥立起

雞神水

太元玉格新書有造雞神水法眼科要覽選其方製法擇大蘿蔔一個開一大孔須近莖邊一頭開勿傷其根方可活孔內入雞蛋一枚仍種地上俟其發葉長成取雞蛋內水點眼其明如童

明目去瘴

日精油

泰西所製本草補云其藥料多非中土所有旅人

本草綱目拾遺

卷一

起

雞神水

日精油

七

九萬里攜至中邦決非尋常淺效勿輕視焉可也治一切刀鎗木石及馬踢犬咬等傷止痛斂口大有奇效用法先視傷口大小若何其長闊而皮綻先以酒洗拭淨隨用線縫大約一寸三縫合不可太密傷口小者無用縫矣既縫以酒又洗拭淨將潔淨瓷器盛油烘熱以男人所穿舊綿布取經緯長短以傷口為度逐縷蘸油貼滿瘡口又以男人所穿舊布包裹忌用女人所穿者至三四日後解開潤油少許如前包固數日即愈如傷久血乾略爪破或刀銛俾令血水以通藥氣如前包固但血

多則至流藥故無血不可多血亦不可也傷處忌水與口涎最宜防之若傷已合膿及骨折者此油無益不必用矣如心腹耳鼻手足及各處骨節疼痛果屬風寒非關燥熱則此油可治問的痛之所以油揉擦極熱為度然後以男人所穿舊布包裹當用藥須坐密室切勿見風并忌食寒冷等物 本草補

本草綱目拾遺

卷一

日精油

六



本草綱目拾遺火部目錄

陽火陰火太陽火 星精飛火 人身君火 鑽木火 龍火 擊石

火石油火 水中 黃金火

煤火 藤火 藪火 荷梗火

稻麥穗火 松柴火 樛柴火

茅柴火 燒酒火 魚膏火

蠟油火 丹藥火蓬萊火 燧鏡 神燈火

火罐氣 烟草火烟梗 烟葉 面烟 濟甯烟

烟桿烟筒中水 烟筒頭中煤 鼻烟 水烟

鴉片烟 藏香

本草綱目拾遺 卷十一 目錄

本草綱目拾遺土部目錄

楊妃粉 丹竈泥 洗手土

觀音粉 烏龍粉 白硃砂

鑄銅罐 白蠟塵 檀香泥

席下塵 回燕膏 鞋底泥

鼠穴泥 椅足泥 狗溺硝

雞脚膠 烏金磚 蛆鑽泥

本草綱目拾遺 卷十二 目錄



本草綱目拾遺金部目錄

鐵線粉

開元錢

萬曆龍

菜花銅

風磨銅附

白銅鑛

白銅附

紫銅餅

金花餅

錫餅

附錢花

馬口鐵

金頂

烏銀

子母懸

銀銷

本草綱目拾遺

卷二

目錄

三

本草綱目拾遺石部目錄

吸毒石

天生礪

倭硫黃

石腦油

神火

天龍骨

玉田沙

瑤池沙

木心石

樟巖附

仙人骨

禹穴石

桃花鹽

瘤卵石

松化石

雲核

瀚海石

巖香

龍窩石

石髓

紅毛石皮

金精石

雄膽

雉窠黃附

石螺螭

貓睛石

辟驚石

奇功石

保心石

本草綱目拾遺

卷二

目錄

四



本草綱目拾遺卷二

錢唐趙學敏恕軒氏輯

火部

陽火陰火 火有陰陽乃太極之妙蘊人盡以火為  
純陽不知有陰火惟聖人知之故離卦中虛陽中  
有陰也坎卦中實陰中有陽也火地生物亦然陽  
火無質以物為質然後寄其形以燃物陰火有質  
不必寄形於物而不能盡焚諸物蓋陽火乃火之  
魂屬陽氣熱陰火乃火之魄屬陰氣不熱瀕切統  
十二火以分陰陽其曰天之陽火二太陽火星精

本草綱目拾遺

卷二

陽火陰火

飛火地之陽火三鑽木火擊石火戛金火人之陽  
火一丙丁君火夫太陽炙背即暖星精火有光有  
聲其墜地之初如燔石手不可近鑽木之火鑽與  
木皆熯熱有烟擊石戛金必兩物摩盪熱則火出  
皆有火氣人身君火所呵出之氣天雖極寒而人  
氣無不熱此皆陽火為火之魂氣雖熱必寄形於  
物乃燃故水晶取日中之火承艾而烟起火殃為  
飛星之精入土乃起焚房屋鑽木擊石戛金非物  
受其火不能存也人身丙丁火能解犀角散積陰  
之氣已不啻寄其身而焚之也其氣皆猛烈可知

其曰天之陰火二龍火雷火地之陰火二石油火  
水中火人身之陰火二命門相火三昧真火龍火  
不能焚物止能焚砂石蓋龍本純陽而火反陰者  
以陽為體以陰為用也雷火不能焚物能焚金鐵  
蓋雷之擊物必有聲其用屬陽而其體屬陰也砂  
石本土之餘氣為先天火結以陽體焚之金鐵為  
水之母本陰精而即以陰體鎔之此五行生尅之  
妙也石油能於水中生火凡水中一切物非石油  
不能焚之水中火本鹹精故海水入夜則明至陰  
之氣不能焚物也命門相火即人身慾火與三昧

本草綱目拾遺

卷二

陽火陰火

真火皆能自焚不能焚物此皆陰火為火之魄氣  
不熱不必寄形於物而有能焚不能焚之別非若  
陽火之遇物無不消鎔也瀕湖僅列其名又不晰  
言其故且其主治功用又皆晦之故特為詳述以  
補

太陽火

除濕止寒游舒經絡和而病去冬月以舊

命門受陽氣覆補脾胃人食之多補脾胃久

服長生服日光法

星精飛火

辟伏尸陳子壽養生註云火映即流星

去增志慮聰明談道錄有製星精米法以白米露



多聰明增神智  
且辟邪除瘧

鑽木火 除瘟疫卻四時不正之氣周禮司燿掌火

政四時變火以救時疾即此 殺精魅凡一切山

魑木怪年老精魅用千年古柏不得以凡火燃須

鑽木按時取火燃之

沈雲將食纂榆柳火助養生之氣利肝膽調筋脈

棗杏火消蕃茂之氣養心血通神明柞櫨火斂耗

散秉元清利肺而滋本源制陽而結髓槐檀火補

腎藏益陰血使遍體調和周身通暢桑柘火補脾

胃壯真元

本草綱目拾遺 卷二 陽火陰火 擊石火

擊石火 宜針灸百病取其含陰氣於陽中有太極

之妙張石頭以石取火為陰火云不宜以之灼艾

以太陽取於陽燧者為陽火宜灸病不知石雖陰

質非真火蘊結則不成形凡石中皆有火火石較

他石尤火多而易取者以此石獨受天陽之氣厚

也石陰而火陽必受擊乃出火多者且有炆炸聲

若陰火則無聲矣故瀕湖列為地之陽火石頭以

為陰火未免拘墟之見耳

夏金火

能散鬼燐野祟夏金取火照之即滅跡

人身君火

即人元氣能救卒死甦死以口布氣度之即生散

鬼氣呵氣吹之即滅○發痘凡陰寒不起不漿者

用壯健人氣呵之即起發紅活漿行而毒化○止

腹痛腹瀉老年人多有氣弱受寒患此者用壯年

人以手搓極熱頻互掩其臍使手中熱氣透入丹

田自愈此借君火之力也

龍火

龍起石中石內必有焦裂處乃龍口火所燒也刮

其石末煎湯治痞隔如神以石受龍火之氣無堅

本草綱目拾遺 卷二 夏金火 人身君火 龍火

不破也 海上格物論

雷火

其震木有硫黃氣者得雷火之氣也能治驚癇邪

祟合辟瘟丹加用最妙

石油火

有毒不宜煬物以紙燃蘸油點火照瘡可引毒外

出

水中火

著體能潰肉腐爛可摩風氣

相火 三昧火







檠柴煮猪肉食之不發風煮雞鵝鴨魚腥等物易爛且良

茅柴火

炊煮飲主明目解毒 食纂

燒酒火

酒本米麴之精華屬陽燒酒則又為酒之精華乃陽中之陽燃之色綠陽極陰生之象與石硫性同皆以陽為體藏陰於用也故其光照人面皆作青灰色照魑魅則不能遁形以陰為用者多含毒令人率以此酒冬月為大碗用以煨物代炭火久食

本草綱目拾遺

卷二

燒酒火

茅柴火

七

則發癰毒默受其毒而不覺然維藏寒者宜之氣能透達骨髓軟堅燥濕熏衣著之能發骨髓中汗魚膏火

海上人多取魚膏為油代菜荳油用其油割海鯨腹中脂或取其肉並煉為膏燃之照夜然烟重氣腥多昏目損神秦始皇墓中以鯢膏為燈即此後人多解為人魚者誤也

辟蚊蛾熏竹木除蠹

蝟油火

乃刺蝟脂肉所熬油山左蝟大者如猫山人獲取

之熬其脂肉可得油斗許用以照夜光明皎澈同白晝比蠟猶明此油可入神燈照用按蝟脂可烱鐵骨能縮人筋骨其性峻利可知入神燈其氣照毒能縮毒使小

丹藥火

錦囊秘授有製救苦丹法真麝香一錢劈砂水飛二錢好硫黃三錢各研極細先將硫黃化開次入麝砂二味離火攪勻在光石上攤作薄片切如米如糶二樣小塊貯瓶勿洩氣治病將藥安患處以燈火點著候至火滅連灰罨在肉上立見痊愈重

本草綱目拾遺

卷二

魚膏火

蝟油火

丹藥火

八

者用米粒大輕者用糶粒大安放銅錢眼內香火燃之只須一炷不必復灸如若患處闊大連排數炷一起灸之且灸時不甚熱亦不甚疼灸後並不潰膿一茶之頃痼疾如失係觀音佛所授真神方也又海上仙方亦有救苦丹其法用麝五分硃砂水飛錢半硫黃五錢樟腦錢半俱為細末入銅器內文武火烘烱取起冷定敲碎如米粒大用能治各種風痺跌撲癰疽初起有效 敏按此丹藥諸火為人工製造本非天生藥料然本草中又不得不載造釀一類即瀕湖火部收載神鍼之意也因



與神燈火並錄以補李氏所未述

治一切風寒濕氣流注作痛手足蹇攣小兒偏搐  
口眼喎斜婦人心腹痞塊攻疼無分年深月久皆  
可用

蓬萊火

茅昆來家傳醫要有蓬萊火法西黃雄黃乳香沒  
藥丁香麝香火硝各等分去西黃加礪砂草烏皆  
可用紫棉紙裹藥末燃作條如官香粗以紫實爲  
要治病剪二三分長一段以棕黏黏肉上點著不  
過三次卽除根若點穴不差灸至藥盡皮肉發爆

本草綱目拾遺

卷二十一 蓬萊火

九

病卽立愈每次三壯重者不過三次卽除根不復  
再發灸後忌豬肉待瘡平復再食此茅氏家傳五  
世試效神驗方也

治風痺跌撲癩癧俱按患處灸水脹膈氣胃氣按穴灸

陽燧錠

趙氏集要古有烙法今罕用之不但粗工不知用  
法抑且患者見之駭然故以此代之法用乾蟾酥  
判薄片焙研硃砂水飛川烏草烏各五分殭蠶一  
條各研細將硫黃一兩五錢置杓內微火鎔化入  
藥末攪勻急攪爲要遲則凝矣傾入磁盆內速擊

成片待冷收用用時取甜瓜子大一塊上尖下平  
先將棗肉擦患處黏藥於上香火點著卽起火焰  
五壯七壯九壯隨症施之灸畢卽飲米醋半酒杯  
候起小泡線針穿破出黃水些須膏藥蓋住其毒  
卽消此方遺寫冰片麝香二味原稿眉注  
治濕痰流注附骨陰疽寒濕瘡毒經久不消內潰  
不痛者能使未成卽消已成卽潰已潰卽斂如若  
風痺用竹箸點之有酸痛處筆蘸墨記之照墨上  
灸若腿膝疼痛灸鬼眼穴諸瘡初起灸三五壯卽  
瘥

本草綱目拾遺

卷二十一 陽燧錠

神燈火

十

外科有神燈照法用硃砂雄黃俱研水飛血竭沒  
藥箬烘去汗各二錢麝香四分爲極細末每用三  
分以紅棉紙緊捲撚條約長七寸麻油潤透以火  
燃著須令患者坐無風處將藥條離瘡半寸自外  
至內週圍徐徐照入火頭向上藥氣乃入毒卽隨  
火解散自不內侵臟腑不可太過恐傷好肉其瘡  
微微覺熱心神卽爽每日只燻一次初用三條每  
日加一條加至四五條勢卽漸減然後每日減去  
一條直燻至紅腫消盡爲度燻後用後藥稀葦草



新鮮采得者搗爛入陳年小粉等分初起者再加白鹽研細少許打成稠糊敷半寸厚畱頭必須敷過瘡暈三分方能箍定毒根瘡口之上用大蔥葉滾水泡熱扯開貼之或膏蓋亦可避風爲妙自能拔出膿毒如無鮮草以如意黃金散代之集要云神燈照法勿用太早如瘡四五日間形未成毒未聚驟用之毒必內鬱反難外出須用在八九日後瘡勢已定毒氣已聚未成膿腐之時用此照之未成者自消已成者自高不起發者即發不腐潰者即潰若毒已潰膿已泄者不宜用每日以猪蹄湯

本草綱目拾遺

卷十一

神燈火

七

淋洗或蔥頭煎湯洗亦佳忌發物

治一切腫毒癰疽發背能解毒活血消腫散瘀

火礮氣

火礮江右及閩中皆有之係窑戶燒售小如人大指腹大兩頭微狹使促口以受火氣凡患一切風寒皆用此礮以小紙燒見焰投入礮中即將礮合於患處或頭痛則合在太陽腦戶或顛頂腹痛合在臍上礮得火氣合於肉即半不可脫須待其自落患者但覺有一股煖氣從毛孔透入少頃火力盡則自落肉上起紅暈礮中有氣水出風寒盡出

不必服藥

治風寒頭痛及眩暈風痺腹痛等症

烟草火

沈雲將食物會纂烟以閩產者佳燕產者次石門產者爲下春時栽植夏時開花土人除一二本聽其開花收種外餘皆摘去頂穗不使開花并去葉間旁枝使之聚力於葉則葉厚味美秋日取葉用竹簾夾縛曝乾去葉上粗筋用火酒噴製切葉細如髮每十六兩爲一封貿易天下其名不一有真建假建之分蓋露頭黃二黃之別近日此方製烟

本草綱目拾遺

卷十一

火礮氣

烟草火

七

不切成絲將原曬烟片揉成一塊如普兒茶磚茶一般用時揉碎作末入烟袋中貯用 頂上數葉名曰蓋露味最美此後之葉遞下味遞減相傳海外有鬼國彼俗人病將死即昇置深山中昔有國王女病革棄去之昏憤中聞芬馥之氣見臥傍有草乃就而嗅之便覺遍體清涼霍然而起奔入宮中人以爲異因得是草故一名返魂烟○方氏物理小識烟草明萬曆末年有攜至漳泉者馬氏造之曰淡肉果漸傳至九邊皆含長管而火點吞之有醉仆者崇禎時嚴禁之不止其本似春不老而



葉大於菜暴乾以火酒炒之曰金絲烟可以祛濕  
 發散久服則肺焦諸藥多不效其症令人忽吐黃  
 水而死○粵志粵中有仁草一曰八角草一曰金  
 絲烟治驗亦多其性辛散食其氣令人醉一曰烟  
 酒其種得之大西洋一名淡巴菝相思草物理小  
姑或呼  
擔不歸閩產者佳近出江西射洪永豐者亦佳製  
 成烟有生熟二種熟者性烈損人尤甚凡患咳嗽  
 喉癢一切諸毒肺病皆忌之近蘭州出一種烟名  
 曰水烟以水注筒吸之令烟從水過云絕火毒然  
 烟味亦減○張良字云水烟出蘭州五泉地種者  
 本草綱目拾遺 卷二 烟草火

花如小瓶淡紅色產福建者良用葉以伏月採者  
 佳生頂上者嫩而有力色嫩黃名蓋露烟烟品之  
 多至今極盛在內地則福建漳州有石馬烟色黑  
 又名黑老虎係油炒而成性最猛烈多食則令人  
 吐黃水浙常山有面烟性疎利消痰如神凡老人  
 五更咳嗽吐痰者食之嗽漸止痰亦消江西有射  
 洪烟性清肅導氣湖廣有衡烟性平和活血殺蟲  
 可已虛勞山東有濟甯烟氣如蘭馨性亦剋利甘  
 肅蘭州有水烟可以醒酒近日粵東有潮烟出潮  
 州每服不過米粒大性最烈消食下氣如神然體  
 弱者忌○長洲張璐玉本經逢原云烟草之火方  
 書不錄惟朝鮮志見之始自閩人吸以祛瘴向後  
 北方藉以辟寒今則通行寰宇豈知毒草之氣熏  
 灼藏府遊行經絡能無壯火散氣之慮乎近日目  
 科內障丸中間有用之獲効者取其辛溫散冷積  
 之翳也不可與冰片同吸以火濟火多發烟毒不  
 可以藤點吸恐其有蛇虺之毒也吸烟之後慎不  
 得飲火酒能引火氣燥灼臟腑也又久受烟毒而  
 肺胃不清者以砂糖湯解之○蘭上徐沁堃著烟  
 誠載有祛烟蟲方云杜湘民說凡人食烟則腹中



生蟲狀類蠅兩翅鼓動卽思烟以沐之故終日食  
不暇給久之蟲日盛而臟腑敗疾疢大作不可救  
藥常有臨革吃烟而始瞑者哀哉其方用生豆腐  
四兩戳數孔黑砂糖二兩加腐上真飯甑中蒸之  
使腐與糖融化每思烟輒進數匙只三日後其蟲  
盡下聞烟氣則嘔不欲食矣。王東藩云近日有  
一種熟烟閩人能製其法以油炒烟片令黑名黑  
老虎又曰紫建云食之香辣甘一體而備三味中  
其毒者欲吐不得須食北棗一二枚解之凡烟種  
有山田之分山種者味厚田種者味薄多草氣。

本草綱目拾遺

卷二

烟草火

注

張景岳云烟草味辛氣溫性微熱升也陽也燒烟  
吸之能醉人用時惟吸一二次若多吸之令人醉  
倒久而後甦甚者以冷水一口解之卽醒若見煩  
悶但用白糖解之卽安亦奇物也吸時須開喉長  
吸嚥下令其直達下焦其氣上行則能溫心肺下  
行則溫肝脾腎後能使通身溫暖微汗元陽陡  
壯用以治表善逐一切陰邪寒毒山嵐瘴氣風溼  
邪閉腠理筋骨疼痛誠頃刻取效之神劑用以治  
裏善壯胃氣進飲食祛寒滯陰濁消脹宿食止  
嘔穢霍亂除積聚諸蟲解鬱結止疼痛行氣停血

癩舉下陷後墜通達三焦立刻見効此物自古未  
聞近自我明萬曆時出於閩廣之間自後吳楚地  
土皆種植之總不若閩中者色微黃質細名爲金  
絲烟者力強氣勝爲優求其習服之始則向以征  
滇之役師旅深入瘴地無不染病獨一營安然無  
恙問其故則衆皆服烟由是徧傳今則西南一方  
無分老幼朝夕不能間矣予初得此物亦甚疑及  
習服數次乃悉其功用之捷有如此者因著性於  
此然此物性屬純陽善行善散惟陰滯者用之如  
神若陽盛氣越而多躁多火及氣虛氣短而多汗

本草綱目拾遺

卷二

烟草火

注

者皆不宜用或疑其能頃刻醉人性必有毒蓋其  
陽氣強猛人不能勝故下咽卽醉既能散熱亦必  
耗氣然烟氣易散而人氣隨復陽性留中旋亦生  
氣此耗中有補所以人多喜服未見其損者以此  
○敏按釋氏書言人乃山川火土之氣和合以生  
故脾胃亦受火土之氣以養烟本火土之精人喜  
吃烟者病重卽不食烟以脾胃不受火土之氣故  
烟亦不受也火土之氣不特養陽亦兼能生陽所  
以妖彪鬼魅多吃烟以無質吸無質味之氣也  
至乾鹿子閉土中多年亦思得烟吸以融和其體



開曠明死穴中之人久不得出亦不死醫者於山穴中遇之呼為乾鹿子見常中丞家游筆記則知烟力之能走百絡通堅遠可知矣凡烟氣吸出恣揚於外陰為鬼吸人不見耳故食烟之人多面黃不盡耗肺而焦皮毛亦因精氣半為鬼吸也友人張壽莊己酉與予同館臨安每晨起見其咳吐濃痰遍地年餘迄未愈以為痰火老疾非藥石所能療一日忽不食烟如是一月晨亦不咳終日亦無痰唾精神頓健且飲食倍增啖飯如湯沃雪食飽後少頃即易饑予乃悟向之痰咳悉烟之害也耗肺損血世多陰受其禍而不覺因筆於此以

本草綱目拾遺 卷二 烟草火

告知醫者景岳所云特一偏之見惟辟瘴卻佳。秋燈叢話予堂叔疾延一醫至食畢茹烟烟房大如升容烟筋許盡吸入腹即瞑目不語欹倚仰臥而氣息闕如眾大驚其僕曰無慮也頃且蘇俄屨動口翕烟自口中噴騰而出翳然若雲霧數刻始息乃欠伸而起張目四顧曰快哉晚食復如之詢其僕曰家居朝夕餐烟二次俱以筋為率否則病家人聞其言懼而辭焉其酷嗜之量有如此者

辛溫 本草從新云治風寒淫痺滯氣停痰山嵐瘴霧其氣入口不循經絡頃刻而週一身令人通

體俱快然火氣燻灼耗血損年。藥性考菸草味辛性溫開鬱燒吸解倦罨傷止血烟油有毒殺蟲最捷諸蟲咬傷塗之病失。烟有毒中其毒者煎胡黃連合茶服之。王東藩營與云烟毒以黑砂糖和井水服之。延綏鎮志云性熱味辛有毒主寒淫胸膈痞滿益津止饑多食傷氣。格致鏡原云損容。王桂舟云烟渣入目如以他物洗之愈洗愈疾必盲後已須用亂髮或髮綴緩緩揉之即愈。文堂集驗云凡服至寶丹須停烟茶酒飯一二時按至寶丹即塘棲痧藥

本草綱目拾遺 卷二 烟草火

脚氣 同壽錄脚氣痛不可忍以致口眼喎斜手脚如搖不省人事昏迷如死用黃建烟二筋炒熱以坐桶盛入內將脚解光放入烟中出汗少冷又炒熱隔日一燻七次即除根

金瘡止血 良朋彙集以烟末敷之

烟梗 陳良翰云烟葉生者有毒人食之即中毒發病難治其莖更烈登萊人用以毒魚凡溪塘中大魚難捕者用此法毒之用烟莖乾溼俱可剉碎同青胡桃皮搗爛置水中一飯間大魚輒如醉浮水面小



者皆死 雖鰻鱧龜蝦蟹蚌蛤之屬一齊罄斃其  
毒之猛烈如此然以此造烟則梗之味淡迥不如  
葉之味厚

烟葉

治腦漏楊春涯驗方菸葉半筋曬乾研極細末調  
花露四兩曬乾用玫瑰餅再研吹入○吃蘭花烟  
成腦漏者以白鯊脊骨燒烟燻之數日愈蘭花乃  
江西賈人帶來一種蘭子即澤蘭子也氣香烈取  
其子研并入烟名曰蘭花烟人食之作蘭花香然  
其氣竄上往往入頂傷腦易成腦漏○葉天士種

本草綱目拾遺

卷二

烟梗 烟葉

七

福堂方治風寒溼氣骨節疼痛痿痺不仁鶴膝風  
歷節風偏頭漏肩等症有見睨膏中用新鮮烟葉  
搗汁浸松香曬乾入藥亦取其氣味以透利筋絡  
也  
毒蛇咬傷○慈航活人書先避風擠去惡血用生  
烟葉搗爛敷之無鮮葉用乾者研末敷即烟油烟  
灰皆可○不藥良方治毒蛇及毒蟲傷用魚腥草  
皺面草烟葉草決明等分杵爛敷之  
辟臭蟲 活人書用烟葉鋪牀代褥或燒熏之則  
臭蟲盡絕

烟桿

年从色黑毛竹男子用者良  
秋燈叢話新昌張姓茹竹烟管四十餘年色如漆  
而光可鑑珍同拱璧雖戚好不輕假也母病無藥  
餌資質錢二緡典主子患損病諸藥罔效或謂非  
多年竹烟管不可治遂取張物截之數寸煎湯服  
之愈後酬張以巨萬金○陳毅齋云烟桿雖受烟  
火熏漬之氣然非藉人氣津液漸漬之必不酥透  
其桿經男子食者光澤可鑑一經婦人口便色黯  
不鮮明且多直裂紋又最忌糞凡多年好桿持以

本草綱目拾遺

卷二

烟桿

辛

上廁能令光潔若象牙桿便裂開走油不堪用物  
性之相忌如此  
殺蠱毒傳屍癆塗惡瘡劈取中心油透而酥者搗  
如糊塗瘡卽痂或攤油紙上貼治蟲隔  
百草鏡毒蛇傷先取婦人舊油頭繩紮住腫處勿  
令腫上再取耳垢封之止痛隨用多年油黑竹烟  
筒桿紫色者亦可毛竹者佳一段約長三寸咀嚼  
嚙汁渣淡吐去并取桿中之油搽患處烟桿味辣  
服之反甜蛇毒亦隨解痛止自愈試效多人凡蛇  
咬有蛇齒留肉內者烟油塗之自出



婦人血崩 劉怡軒云凡血崩諸藥不效者用多年舊烟桿紫色油透者佳截一寸燒灰黃酒調服下喉即止屢試屢效

烟筒中水

俗名烟油古今秘苑烟油染衣以瓜子水洗之即去。同壽錄云烟油入目如小兒及好吃烟者誤犯之若將別湯洗愈洗愈疼必至瞎而後已須用亂頭髮或踪纓緩緩揉之即愈。解蛇毒塗惡瘡頑癬殺蠱

毒蛇咬 劉羽儀驗方取吃烟桿內脂膏塗在咬

本草綱目拾遺

卷十一

烟筒中水

注

傷處用手指搓入肉中痛即止最效

蜈蚣咬 劉氏驗方用烟筒內膏油塗在咬處或烟灰擦之立止痛

按烟油一名烟膏味辛微毒陳貢士殺齋云烟油乃五行之氣相合而生近日外丹家用以點藥金又可益金色術士隱其名呼為太極膏又曰氣泥曰五行丹剔以燃燈化油則一切毒蟲皆不近入水蛟龍亦畏之入藥舊竹桿劈取者良凡梅條藤條紫檀烏木老鶴草及純銅純銀桿中油皆不及竹中者性良惟象牙桿中烟油可殺蠱毒聞有橄

櫟木烟桿其中油可毒魚至烟膏亦各隨所食烟質為高下烟肆所市烟俱以烟葉噴油打成塊用鐵鏟披作絲售之此為純葉不雜為上品更有打塊時夾素馨葉雜以礬紅鏟成絲再加薑黃末以和其色者其氣燥烈損人烟膏亦淡而薄不及上品力厚也海鹽朱進士醒菴云烟油解蛇毒初不甚信後見里人獲一赤練蛇長八九尺粗如臂口吐毒烟一犬近之蛇噓以氣即腹裂死一人戲以舊竹烟桿去頭嘴以竹絲通出油刺入蛇口蛇嚙之即瞑目閉口身捲縮俄復伸長如是數次直如

本草綱目拾遺

卷十一

烟筒中水

注

繩而斃始知其解毒殺蟲之功信不虛謬諸城劉仲旭少府云西北口外出一種毒蟲名曰蝥蛄狀如中土蚩蠅人出遇之即觸人面不論何處被其觸者亦不甚痛頃覺眼眶四圍出細蛆攢食睛膏痛不可忍彼土人治法惟取烟桿四五枝折取烟油塗目內忍痛片時其蛆皆死然後再用溫水洗去烟油即愈。椿園聞見錄撻拉巴哈台即準噶爾故地夏多白蠅為害觸人畜眼角輒遺蛆而去非以膠黏之不出。按常中丞筆記云西北臺站及伊犁等處出一種野蠅亂撲人面若被其觸者



眼角內卽出蛆蟲痛癢異常有因此成瞽者土人多以烟油塗眼角治之然疾愈後目亦紅腫數日不消總不若蒙古治法以魚膠一塊向眼角黏出之又不損目較烟油爲佳

烟筒頭中煤

濟急良方治蜈蚣咬傷取烟筒頭內硬煤擦之立時止痛

鼻烟

廣大新書有造鼻烟法香白芷二分北細辛八分焙乾猪牙皂角二分焙乾研薄荷二分冰片三釐

本草綱目拾遺

卷二

烟筒頭中煤 鼻烟

五

乾烟絲爲君乾絲一錢必配福州六七分許右藥各爲細末酌量配合不必拘分兩以色如椶色者佳。有內府造洋造廣造及土烟數種鴨綠者最佳玫瑰色者次之醬色者爲下陳久而枯者不堪用出洋中者能追風發汗。香祖筆記近亦師有製鼻烟者可明目尤有辟疫之功以玻璃爲瓶貯之象牙爲匙就鼻嗅之皆內府製造民間不及張玉叔云近有廣東來者較內府造者尤勝有五色以蘋果色爲上。澳門紀略西洋出鼻烟上品曰飛烟稍次則鴨頭綠色厥味微酸謂之豆烟紅者

爲下。常中丞筆記鼻烟或冒風寒或受穢氣以少許引之使嚏則邪穢疏散積滯亦解若刻不少間反有致疾者烟有多品總以洋烟爲最取其滋潤不烈所以爲佳

通關竅治驚風明目定頭痛辟疫尤驗

水烟 參看前烟草條下

沈君士云水烟眞者出蘭州五泉山食之性尤峻削豁痰消食開膈降氣惟虛弱者忌服亦解蛇虺毒予家有烟威餽食品因天暮未暇食實筐中經宿爲蛇涎所漬次日食之舉家皆患嘔吐腹痛惟

本草綱目拾遺

卷二

水烟

五

一小僕免詢之則每食後輒服水烟也。蔡雲白言蘭州五泉種水烟其葉與枇杷葉相似與烟葉迥別

鴉片烟

臺海使槎錄鴉片烟用麻葛同鴉土切絲於銅鑪內煮成鴉片并烟另用竹筒實以椶絲羣聚吸之索值數倍於常烟專治此者名開鴉片館吸一二次後刻不能離暖氣直注丹田可竟夜不寐土人服此爲導淫具肢體萎縮臟腑潰出不殺身不止官弁每爲嚴禁常有身被逮繫猶求緩須臾再吸



一筒者鴉土出噶喇吧海東札記鴉片產外洋咬  
嚼吧呂宋諸國為渡海禁物臺地無賴人多和烟  
吸之謂可助精神徹宵不寐凡吸必邀集多人更  
番作食鋪席於坑眾偃坐席上中燃一燈以吸百  
餘口至數百口烟筒以竹為管大約入九分中實  
椶絲頭髮兩頭用銀鑲首側開一孔如小指大以  
黃泥搗成壺盧樣空其中以火煨之嵌入首間小  
孔上置鴉片烟於葫蘆首烟止少許吸之一口立  
盡格格有聲飲食頓令倍進須肥甘不爾腸胃不  
安初服數月猶可中止迨服久偶輟則困憊欲死

本草綱目拾遺

卷二

鴉片烟

三

卒至破家喪身凡吸者面黑肩聳兩眼淚流腸脫  
不收而死

主治胃脘痛神效

藏香

出西藏作團成餅者良如香炷者次之色紫黃色  
氣甚猛烈焚之香聞百步外者佳偽者名京香不  
入藥用○有出打箭爐者不及西藏出者第一有  
紅藏黃藏紫藏之分○蕭騰麟西藏見聞錄云藏  
香有紫黃二色粗細二種各處皆有惟產於巴塘  
者為最○朱大駿云親見藏香有黑如墨者燃之

催生甚妙○必元良云藏香有紫黃二色紫者內  
有瑣瑣葡萄汁合成故色紫而性開關發透發而  
上升能發痘瘡黃者性下降可催生不可亂用○  
聞人達遠云藏香有綠色者云最貴焚之嗅其烟  
可清目不知彼中何草合成○葉明齋云藏香中  
有一種白色小丸子焚之氣頗幽爽亦係番僧所  
貢不知何名其香氣嗅之可治老人腸燥氣虛便  
秘入廁時焚一二丸最妙亦可治痘○馬少雲衛  
藏圖識藏香有紫黃二種真者焚時烟凌霄漢蓋  
以珍寶屑成之又有黑白香白香亦名吉吉香黑

本草綱目拾遺

卷二

藏香

三

香亦名唵叭香○敏按藏香祇有紫黃二色為正  
品其所云紅綠黑白諸色皆屬他香近亦罕見姑  
存其說以備考○王景略曾為織造寅公製藏香  
其方云得自拉藏予求其法附載於此速香二片  
沉香黃熟香黃檀香廣木香各四兩春花甘松三  
奈玫瑰瓣母丁香細辛檜皮生軍排草乳香金顏  
香唵叭攪油蘇合油伽楠水安息各二兩冰片一  
兩石各為極細末以頂好榆麵二觔火硝十兩化  
水加老醇酒調和為香

殺邪治祟功同蒼朮痘瘡不發點牀角上令兒聞



之能透斑甚妙愈癰催生明目

按痘乃先天胎毒非火不結因感而發最忌燥烈以香氣薰觸不愈滋其枯裂乎透斑之說予終未敢深信蓋凡香皆作燥爇者猶烈夫痘屬曰苗痘發曰花既曰花則性未有不喜潤者安得以香燥助其毒即能透斑終恐乾紅而歸黑陷耳

本草綱目拾遺

卷十一 藥香

七

土部

楊妃粉

產馬嵬坡上取之者必先祭然後掘之去浮土三尺有土如粉膩滑光潔於女子最宜澤肌有效。職方典出陝西西安府女面有黑黝以水和粉洗之即除

拭面去黝野雀斑美顏色

丹竈泥

嶺南雜記出羅浮山以粉紅色者佳。粵志羅浮沖虛觀後有稚川丹竈取竈中土以藥槽之水洗

本草綱目拾遺

卷二

楊妃粉

丹竈泥

三

之丸小粒投水中輒有白氣數縷沖射四旁生泡不已哈哈有聲頃之一分爲二二分爲四四分爲八然後融化服之可療腹疾道士號爲丹滓嘗以餉客

治暈船不服水土等症 丸如豆大飲水調服

洗手土

坤輿典雞足山有迦葉洗手土彼方人若頭痛者以些少塗之即瘥

觀音粉

處州府志雲和山中有白澹泥以水攪研而取之



和糯米粉一半蒸食之可以療饑名觀音粉。生  
 山土內白如粉絕細賦歲荒鄉人輒掘取之和麥  
 麩作餅餌以食但不可多食多食能令便閉腹重  
 以其土性滯澁腸胃耳生洞內者不可服恐其有  
 蛇虺涎毒。鄭仲夔冷賞載云丙子歲荒弋陽石  
 窩村菴僧夢大士告以山下土中有石粉可取充  
 饑如言往掘果得之儼若蕨粉研細作餅蒸熟甘  
 美異常鄉人聞而競採之或有以葷油裹者即苦  
 甚不堪入口名大士粉即此。綱目石部載石麩  
 即此以為不常生不知今山中皆有瀕湖主治止  
 本草綱目拾遺 卷二 洗手土 觀音粉 五

言益氣調中食之止饑而不知其去溼之功十倍  
 於蒼朮蓋亦土能制水之意耳  
 味微甘苦性平解蟲毒逐水腫明目療溼黃  
 烏龍粉

丹術家名黑龍丹係燒馬糞金臍煤  
 生肌收口藥用之疹瘡口即驗

白硃砂  
 一名翠白古方有用之乃舊定窯器末也近窯火  
 氣未脫有毒能腐肉不宜服。青磁末曰翠青本  
 經逢原白磁器研細水飛傳癰腫可代鍼砭又點

目去翳。百草鏡云白硃砂係古磁白色者研粉  
 入藥以其年久無火毒之害必不得已用破碎定  
 窯入土過者火煨醋淬研細水飛用今人以近日  
 窯器白色者代用誤矣。按外科有九種十三根  
 法凡種癰留根有白蠶種能令患毒不收口時以  
 取利今逢原用以傳癰腫恐種毒留根不宜誤用  
 或加入膏中以代鍼可也然亦以少為貴  
 接斷骨神效方。黃氏醫抄研極細末同黃蠟丸  
 酒吞三錢取汗出骨接有聲片時即復  
 去翳障。得效方有點眼翠白丹用之錄驗方有  
 本草綱目拾遺 卷二 烏龍粉 白硃砂 三

推雲散翠青翠白同用。醫學指南目疾門有撥  
 雲能光散中用白硃砂以童便合醋煨製二十一  
 次方用

遠近星障。眼科要覽白硃砂牛黃熊膽白丁香  
 珍珠冰片各一分石燕石蠟琥珀珊瑚各三分爐  
 甘石煨三錢麝香半分其為細末蜜一兩調點  
 鼻血不止。慈惠編定窯磁器乳極細末吹少許  
 入鼻孔內立止  
 治膈。義復方用白磁片燒紅醋淬七次研極細  
 末燒酒服三釐



廉瘡起沿○白硃砂煨紅淬入乾燒酒內四兩七  
八次以酥為度研細水飛每上藥一錢加冰片三  
釐研細糝之黑膏藥蓋貼孕婦勿服能墮胎慎之  
鱗損頭○葉氏方用細磁器為末香油調塗立效  
治跌打閃傷方○白硃砂即回青磁器用火確  
燒紅童便淬七次研成粉淨用三錢乳香沒藥俱  
去油各一錢三味研為細末用好黃酒送下三日  
一服三服全愈

難產催生○便易良方白細碗研碎末一錢酒吞  
下立刻即產

本草綱目拾遺 卷十一 白硃砂 手  
綱目四卷主治內云白磁器水磨可滅癩痕

鑄銅罐  
雲溪方浙江湖州人每擔爐具赴他州代人鑄銅  
杓鍋鏟其泥罐不輕棄可入藥

治小兒頭生軟癩出膿水不乾仍復癩腫用罐石  
上搥細末醋調敷之膿自溢乾迨泥落而疾自愈

白蠟塵  
此乃白蠟而上年久積塵垢下貯用

治瘰癧 萬形字家抄  
檀香泥

乃檀香心中所含脂垢不易得色如塵土故以泥  
名燕之亦作檀香氣

治胃氣滯痛肝鬱不舒

席下塵  
治水腫 聖惠方治遍身水腫用鹿葱根葉曬乾

為末每服二錢入席下塵半錢食前米飲服

回燕膏  
本草經疏朝北燕窠土名回燕膏

治瘰癧○經疏合胡燕窩內土研敷有效

鞋底泥  
本草綱目拾遺 卷十一 鑄銅罐 白磁器 水磨 可滅癩痕 手

瀕湖綱目引藏器本草治不伏水土用而外治無  
聞焉今補之

治停耳頭瘡○良朋彙集人生耳底即聾耳用鞋  
底陳土吹入耳內即乾此土又治頭上瘡不乾擦

上即好

一切無名腫毒○用獨郎蒜一枚津唾磨鞋底泥  
籠之三五次即消

鼠穴泥  
治偏正頭風○救生苦海用老鼠洞內泥炒熱乘

熱絹帕包頭上即愈



椅足泥

物理小識此泥炕乾可以生肌

狗溺硝

此藥處處有之生人家石墻上鄉村尤多乃狗溺石上多年結成如硝樣取之水飛用或甘草湯拔去穢氣用

性涼色青白治咽喉腫痛等症能降虛火

雞脚膠

出雲南雞足山近地土中俗名雞脚膠土人往往從土中掘得形如碎磚入火即炸如膠然故名終

本草綱目拾遺

卷十一

雞足泥 雞足泥 狗溺硝 雞脚膠

不知何物所結也

治風如神煎湯服

烏金磚

乃糞窖中多年磚也取起一塊洗淨以清水煎熬撇去浮沫候浮沫淨其汁亦濃每一二盞治痘不貫漿虛弱無力者大效

蛆鑽泥

乃糞坑中蛆鑽之泥其質鬆凡蛆在泥中過冬必鑽此土作窠蛆過冬則短縮頭生二角白如蛹清明後化黑蟲而去蛆必退殼每退每大其退時輒

扒越牆石從高墜下退一節再扒再墜如是屢次則全退矣此泥有蛹故入退管藥用須冬時取治痔漏多年起管○用蛆鑽泥一斗曬乾以五升炒熱袋盛令患者去褲坐其上則稠水膿血淋下久之泥冷再用五升炒熱接盛坐之如此一袋坐一袋復炒泥炒熱又易換數次則稠膿自盡三度後管自退出又不傷人屢用屢效之方也

本草綱目拾遺

卷十一

烏金磚

蛆鑽泥

三



金部

鐵線粉

色黑產廣中以香炷點之有烟起如蚊子飛者真  
陳廷慶云色白者真此乃鎔鐵鍋中浮起白沫如  
枯礬者若色黃黑者假

治癬神效 多年頑癬久不愈者先以薑擦患處  
後以粉傅之。百草鏡云用醋調搽忌薑椒一切  
發物。楊春涯驗方云廣東剔癬粉治癬神效其  
色如沉香末則是鐵線者乃剔癬之訛也

兩腿陰面淫癬 毛世洪經驗集以葶薺鐵線

本草綱目拾遺

卷二

鐵線粉

三五

粉擦之立瘥 鐵線粉即火炮 粵中洋行有船上鐵

絲帶來出售中土日人起鏽用刀刮其鏽明亮如

新所刮下之鏽末名鐵線粉其色黃如香灰帶白

色者乃鎔鐵浮起鍋中白沫搗細而成亦名鐵線

粉廣中有此二種

開元錢 附萬歷龍鳳錢

無顏錄唐開元錢燒之有水銀出可入藥以有楊

妃手指痕者佳以火煨紅淬醋中六七次用入目

者磨用入散者同胡桃研成粉用明目醋煨入眼

科治小兒急慢驚風。楊仁齋直指有孔方兄飲

治慢脾驚風利痰奇效用開元錢背後上下有兩  
月痕者其色淡黑頗小以一個放鐵匙上炭火燒  
四圍上下各出珠子取出待冷傾入蓋中作一服  
以南木香湯送下或人參湯亦可錢雖利痰非胃  
家所好須以木香佐之

禁口痢 張氏必效方開元古錢一個火煨醋淬  
以錢化為度研細末拌粥內食之如十分沉重併  
粥不能食者以溫開水調下一二時辰即思飲食  
矣然後用薄粥漸漸開導再用調理脾氣自愈

折傷接骨 槐西雜誌交河黃俊生言折傷接骨

本草綱目拾遺

卷二

開元錢

三五

者以開通元寶錢燒而醋淬研為末以酒服下則

銅末自結而為圈周束折處曾以折足雞試之果

接續如故及烹此雞驗其骨銅束宛然此錢唐初

所鑄歐陽詢所書其旁微有一偃月形乃進樣時

文德皇后誤拾一痕因而未改也其字當迴環讀

之俗以為開元錢則誤矣。周氏方治跌打損傷

用開元錢一個醋煨和酒服至重者用二個立愈

。古方選註云唐時開元錢亦可入藥功專腐蝕

壞肉。陳藏器曰能直入損處鐸入斷骨

廣志自河頭至高廉二郡皆用唐宋錢開元錢以



平頭元為上尖頭元次之有萬曆錢則以跋歷為上以歷字左撇直下也。古錢皆可治病如漢之五銖秦之半兩其質薄多青綠剝蝕痕醋燬入眼科綱目已載之世亦多有知者秋燈叢話載順治初湖南孝感縣民多病瘧或於古錢中檢周元通寶錢一文持之即愈遠近喧傳每文價值制錢一緡若是則又不止開元錢可用也然準古酌今入藥惟開元錢為當故特為拈出以廣其用。王楙野客叢書唐之錢見於今者有二開元通寶與夫乾元重寶按食貨志開元通寶高祖時鑄徑八分本草綱目拾遺卷二開元錢

得輕重小大之中其文以八分篆隸三體洛并幽益桂等州皆置監賜秦王齊王三爐右僕射裴寂一爐高宗復行開元通寶錢天下皆鑄之元宗亦鑄此錢京師藏皆徧天下而乾元重寶錢肅宗命第五琦鑄錢徑一寸每緡重十筋與開元通寶參用以一當十琦為相後命絳州鑄此錢徑一寸二分每緡重二十筋與開元通寶並行以一當十乾元錢惟肅宗朝鑄而開元錢鑄於累朝所以至今尚多。按開元通寶錢有二種一種有子搯痕儼如月眉輪廓微仄銅色頗古即世所稱楊妃手痕

者閱譚賓錄載錢文如甲跡者因文德皇后也武德中廢五銖錢行開元通寶錢此四字乃歐陽詢所書初進樣后指一甲痕因鑄之始知今所傳乃開通錢也存以備考

萬曆龍鳳錢 婦人臨產置錢一文手掌內可催生

朱文藻附記

茶花銅 風磨銅附

藥性考此天生者今之黃銅乃赤銅合爐甘石煉成

味辛宜製刀切藥性味不改打箔用入損傷劑能

本草綱目拾遺卷二 萬曆龍鳳錢 茶花銅

斂金瘡傷口強脾益肺除一切風痺

風磨銅 生西番置風露中色燦如金佩之除一切

風疾

白銅鑛 白銅附

此乃礦中白銅質脆今時用白銅以赤銅砒石煉成有毒不堪用

辛溫治風散毒敷牛馬瘡亦續筋骨

白銅 辛涼鎮氣不足益肺下痰伐肝明目 藥性考

紫銅鈔 金花鈔 錫鈔附

藥性考產雲南入藥鎮心利肺降氣墜痰火煨末



用可耨續筋骨折傷

金花鈔 藥性考與紫銅鈔相類主治亦同

錫鈔 藥性考有毒磨塗疔瘡

錢花

藥性考此乃鑄錢爐中飛起黃沫輕鬆者佳

主敷驢馬迎鞍瘡

馬口鐵

一名馬銜鐵乃馬口中嚼銀是也其性愈久愈軟

市人以之打簪鐲戒指偽充銀器儼如真者或以

作包金地子皆好年久者質軟更得馬之精液入

本草綱目拾遺 卷二 烏銀

藥良

味辛煎湯治小兒驚風

金頂

品級考頂製以銅外鍍以金七品以下皆純鍍金

七品以上則嵌珍石不同入藥取純銅鍍金色舊

難用者良先以甘草煎湯乘熱洗用

治頭風及口眼喎斜 傳信方袁良臣云煎湯煮

藥有效舊雀頂更妙

絕邪瘧 余機云取年久色舊純金頂一枚以紅

絹囊盛之藏臥席下勿令病人知自愈按頂製加

於冠首日受陽氣熏淡又得風日之氣年久者得一氣愈厚凡金之屬皆能尅木風屬巽巽為木故能治風斜絕邪瘧者亦取正氣以定之耳

烏銀

綱目銀下附烏銀言用硫黃熏銀則色黑成烏銀

養生家製為器盛露飲之長年辟惡止載其服食

功用而不言有治病之用故從行篋檢祕方得其

法以補之

治翻胃如神用紋銀錢二分硫黃一筋將硫黃分

作一百二十包取大傾銀罐一個將銀放入罐內

本草綱目拾遺 卷二 金頂 烏銀

炭火上煨將硫黃逐包投入罐內黃盡為度取銀

為末初次服三分二次服二分三次服一分再加

丁香茴香藿香沉香各三分麝香一分分為三服

每服用銀粉二分水一鍾煎藥至半鍾將銀粉空

心送下作三日服完即愈

子母懸

翟筠川掌記子母懸出貴州鉛礦中乃鉛之精氣

所結得其大者成塊有數十筋生鑿為洗盆沐頭

面髮至老不白明目去癩瘡澤容潤肌凡人面有

紫黑癩記入沐盡去



解毒去疣贅息肉烏鬚髮明目

銀銷一作和

此乃傾銀鋪鎔銀脚也凡鎔銀入罐必多用硝及礬砂黃砂以去鉛銅雜脚則成十足成色為紋銀其罐底所餘黑色滓渣名曰銷有毒不可誤食食能墜人腸此物無入藥用者故綱目銀下附烏銀雖無主治尚列其名而銷未及焉者或以其毒而棄諸人有誤食者急用黃泥水服二茶盞可解或每日用飴糖四兩作小丸不時以芝麻油吞下俱可瀉其毒出須服至百日外無患。經驗廣集服

本草綱目拾遺

卷二

子母藥

銀銷

聖

銀銷水者烏梅湯灌之即解。楊春涯驗方誤食銀袖帶皮緣柿連吃數十枚冬日吃柿餅茨菇汁可解神妙

治癬 救世青囊凡頑癬用銀銷不拘多少盛磁盤內安放露天將盤微側使銷沾露有水流下抓破搽之

內府萬應膏 慈谿陳水東得來用銀銷一筋黑芝麻油二筋先將銷入油內浸十日敲碎全油煎至四五分熟用絹袋濾去銷入炒過飛淨東丹一筋熬成膏治一切無名腫毒癰瘡痔漏發背疔瘡

一貼即愈

五雲膏 不藥良方治馬刀瘰癧又鼠瘡已潰者用銀黝子四兩槌碎黃丹八兩飛淨香油二十兩用砂鍋一個盛香油火溫候油熱將黝子投入油以桃柳桑槐棗五枝攪之候起珍珠花撈去渣用布濾淨復將油下鍋慢慢將黃丹篩入油內仍用五枝不住手攪之以滴水成珠為度取出收貯用時勿見火以重湯炖化紅緞攤貼

本草綱目拾遺

卷二

銀銷

聖



石部

吸毒石

袁棟書影叢說云吳江某姓有吸毒石形如雲南黑圍棋亦有白色者有大腫毒者以石觸之即膠黏不脫毒重者一週時即落輕者逾時即落當候其自脫不可強離也強離則毒終未盡俟其落時預備人乳一大碗分貯小碗以石投乳中乃百沸踴躍再易乳復沸如前俟沸定則其石無恙以所吸之毒爲乳所洗盡也否則石必粉裂云得之大西洋。嶺南雜記出西洋島中毒蛇腦中石也大

本草綱目拾遺

卷二 吸毒石

聖

如扁豆能吸一切腫毒發背亦可治今貨者乃土人捕此蛇以土和肉舂成如圍棋石子可吸平常腫毒及蜈蚣毒蝎等傷置患處黏吸不動毒盡自落浸以人乳變綠色即遠棄之不浸即裂下次不驗真腦中石置蛇頭不動者真。張萊猗言吸毒石乃蛇蟄時口中所含泥驚蟄後吐棄穴畔人取貨之按庚辛玉冊云蛇入蟄時含土起蟄時化作黃石並無此事如萊猗所言縱有之亦蛇銜土耳何能吸毒耶。泰西石振鐸本草補云吸毒石又名蛇石有兩種小西洋有毒蛇頭內生一石如扁

豆仁大能拔除各種毒氣此生成者也土人將蛇

石并本蛇之內與本地之土爲末造成如圍棋子大此造成者也小西洋用蛇石大西洋惟用藥製凡遇蛇蝎蜈蚣等傷及癰疽大毒一切惡瘡用此石置患處則緊黏不脫其毒吸盡則解脫須防墜損以綿毡等盛之吸時只可一二時不脫亦當摘下否則石碎脫離時急用乳汁浸之或人乳不便牛羊乳亦可浸至乳汁畧變綠色或黃或黑是其毒盡也或諸乳皆無以溫水浸之亦可浸之稍遲石即受傷不可再用矣既浸之後又以清水洗淨

本草綱目拾遺

卷二 吸毒石

聖

抹乾收貯但所浸乳汁有毒在內須掘地坑埋之免傷人畜或患處無血用小刀刮損微見血出方能黏也或預服解毒傷藥內攻再用此石吸之更妙如試此石置毒蛇頭上蛇即不敢動然亦必須乳汁浸如前法則石不傷蓋一試之頃蛇毒亦在內也。紀曉嵐先生灤陽消夏錄云小奴玉保烏魯木齊流人子也初隸特納格爾軍屯嘗入谷追亡羊見大蛇巨如柱盤於高崗之頂向日曬鱗週身五色爛然如堆錦繡頂一角長尺許有羣雉飛過張口吸之相距四五丈皆翩然而落如矢投壺



知羊爲所吞矣乘其未見循澗逃歸恐怖幾失魂魄軍吏鄔圖麟因言此蛇至毒而其角能解毒卽所謂吸毒石也見此蛇者攜雄黃數筋於上風燒之卽委頓不能動取其角鋸爲塊癰疽初起時以一塊著瘡頂卽如磁吸鐵相黏不可脫待毒氣吸出乃自落置之乳中浸出其毒仍可再用毒輕者乳變綠稍重變青黯極重者變黑紫須吸四五次乃可盡餘一二次愈矣予從兄懋園家有吸毒石治癰疽頗驗其質非木非石至是乃知爲蛇角矣敏按吸毒石曉嵐先生以爲卽大蛇之角葉漪以

本草綱目拾遺

卷一 吸毒石

星

爲蛇含土恐皆非是瀕湖綱目蛇角一名骨咄犀引輟耕錄及松漢紀聞曹昭格古論諸書止言能治癰毒並無吸毒之說書影叢說及嶺南雜記皆斷以爲石其說詳核可從故列石部兼采諸說備證至蛇含土乃蛇黃也與此更迥別尤不辨自明治一切無名腫毒及毒蟲傷以石吸之立愈

天生磺

昆陵劉霽軒先生諱煥章任浪窮令有天生磺紀畧曰浪窮東城外五里有溫泉焉乃昆明海洱之委也周圍三四里許泉底產硫磺水熱如湯投以

雞蛋可熟中流時一平巖名九氣臺中空而旁穴穴凡九溫泉注其內其氣熏蒸上浮於石沾濡流浹如垂乳然積時既久質漸堅色甚瑩白歷數百餘年其色灰蒼堆聚巖下硨磲玲瓏與巧石相似土人鑿取之以爲藥其性大溫補命門眞火虛寒等症服之厥效如神蓋硫黃泉之熱氣所結質最輕清又久而後成故功效遠過於石硫黃也今土人建文星閣於九氣臺上爲浪邑勝跡云

按西儒高一志空際格致云硫黃有人造者有天

本草綱目拾遺

卷二 天生磺

星

生者天生者外如灰色內如黃泥而淡其體濃肥其味苦鹹其氣臭毒其性燥熱故近火則易爲養也

倭硫黃

出東洋琉球日本呂宋等國以日本者佳其色白似蜜氣不臭烈光潤而嫩高濂四時修合方云船上硫黃倭夷海船上作灰塗縫者佳人不多見俱以市硫有油者用船硫色如蜜者黃中有金紅處如七月石榴皮打開儼若水晶有光全非鬆脆性如石硬者眞按硫出內地者取土與油煎熬而成



氣腥觸鼻作老黃色倭產者嫩白瀕湖集解但引  
庚辛玉冊所載石土二種於倭硫却無考據僅云  
倭船者佳不知倭硫黃與內地迥別也其附方內  
所載本專方之陰證傷寒博濟方之陰陽二毒瑞  
草堂方之酒釀赤鼻宣明方之鼻面紫風皆用船  
上硫黃者斷不可以內地臺黃代用故補著其功  
於左○百草鏡白硫黃出琉球國名倭硫黃洋船  
帶來質堅如石不臭光潤滑澤形如滴乳者真○  
物理小識船硫如蜜黃中有金紅處擊開如水晶  
有光今青硫不佳也蓋陽氣入地遇水則死為硫

本草綱目拾遺

卷二

倭硫黃

七

升雲則爆為雷乃生養萬物之源故以金紅者為  
第一種但須善製耳遇硫毒研釜底煤泡湯飲以  
煤為火之宅硫本陽火見而服也○岳巖使秀峯  
先生曾語予云在京師見倭黃如梅花式成餅色  
亦不甚白握手中置耳畔聽之索索作聲如蟲鳴  
云此種係倭船來者特筆於此以候考  
性大熱味微酸有小毒補下元助陽道益命門火  
衰於老人尤宜滅斑殺蟲治瘡通血止瀉痢  
煖肚封臍膏 周氏家寶云夏天貼之秋後不生  
痢疾用韭菜子蛇床子大附子各一兩肉桂一兩

川椒三兩倭硫黃一兩麝香三分獨蒜一枚麻油  
三斤入粗藥浸半月熬至枯色去渣熬至滴水成  
珠再加黃丹十二兩再熬俟冷加細藥聽用孕婦  
登仙膏 萬氏家抄云此藥存精不漏固體壯陽  
強形健力凡交不泄可採十女之精兼治腰疼下  
元虛損五勞七傷半身不遂膀胱疝氣下焦冷氣  
小腸偏墜又治二三十年腳腿疼麻陽事不舉婦  
人白帶血淋陰痛血崩皆宜貼之麻油一筋四兩  
入甘草二兩熬至六分下諸藥 第一下芝麻四  
兩 第二下甘草二錢 第三下天門冬酒浸去

本草綱目拾遺

卷二

倭硫黃

七

心麥冬遠志俱酒浸去心生地酒洗熟地酒蒸牛  
膝去蘆酒浸蛇床子酒洗虎骨酥炙兔絲子酒浸  
鹿茸酥炙肉苁蓉酒洗去甲膜川續斷紫稍花木  
鱉子去殼杏仁去皮尖殼精草官桂去皮各三錢  
文武火熬至枯黑色去渣下飛過黃丹半筋 第  
四下松香八兩槐柳枝不住手攪滴水不散 第  
五下倭硫黃雄黃龍骨赤石脂各為末二錢再上  
火熬半時 第六下乳香末藥木香母丁香各末  
五錢再熬離火放溫 第七下蟾酥麝香陽起石  
各二錢滴水不散 第八下黃占一兩用磁罐盛



之以蠟封口入井中浸三日去火毒用紅絹攤貼臍上如行房欲泄以婦人唾津潤去膏藥即泄便

有孕應昌按御女之說適足以戕生也種子之說亦足以導淫也貽誤多而成功少觀者慎諸寶珠膏 行篋檢秘此藥能助筋骨補血長肌固

元未貼此膏之前先用擦久易丹擦腰眼三日後

再貼此膏赤石脂天冬麥冬生地熟地紫稍花蛇

床子鹿茸穀精草防風元參厚樸虎骨兔絲子木

香各一兩母丁香肉桂川斷赤芍黃芪肉苁蓉白

龍骨杜仲各一錢五分附子一個生用蓖麻子一

百粒去油穿山甲一錢五分地龍去土二錢木鱉

去殼不去油切片倭硫黃沒藥各一錢血竭一錢

乳香二錢松香黃蠟各四錢麝香少許用麻油二

兩將藥入油浸三日後入鍋內熬至黑色去渣用

槐柳枝攪次下黃蠟松香再下細藥油滴水成珠

不散為度磁器收之絹緞布攤貼腰眼其效如神

擦久易丹 肉苁蓉良薑蛇床子丁香馬蘭花韶

脂各一兩木鱉膽酥少許為末煉蜜為丸如彈子

大每用一丸擦腰眼千百遍軟絹綢護之一日不

解三日後貼前寶珠膏

七寶丹 高濂修台方治久患瀉痢療不差者服

之即效老人及脾洩滑宜服用附子童便和黃泥

炮五錢當歸一兩乾薑五錢吳茱萸厚樸薑製花

椒各三錢舶硫黃八錢七味為末米醋和成兩團

白麪和外衣裹藥在內如燒餅包糖一般文武火

煨麪熟去麪搗為末蜜丸桐子大諸痢米湯下二

十九空心日午服宿食氣痛不消薑鹽湯下

神效乾丹 演揲兒集此藥堅陽益腎強筋力和

血脉種子如神天雄三錢去皮尖雄精三錢鴉片

三錢蟾酥三錢母丁香大者四粒人參三錢樟腦

瓦上昇淨霜三錢乳香末藥去油各五分倭硫黃

三錢其研細末用絹羅裏外麝香二錢研極細另

包將白芨不拘多少以敷用為度放碗內用滾水

泡開將白芨裝入絹袋內搾汁去渣再用蘇合油

三錢同白芨汁和藥調勻將麝香末灑上做成錠

放磁盒內陰乾或將口封固畧曬俟乾研擦

剪根丸 經驗廣集治胃氣一服除根冷痛尤效

元胡索胡椒五靈脂白芨各五錢倭黃如無用

石硫黃水浸早晚換水取出用磁器鎔數沸於土

地上候冷再用水泡過洗淨一兩木香切片曬乾

二錢五分研細末拌勻收貯體壯者服一分弱者

本草綱目拾遺 卷二 倭硫黃

本草綱目拾遺 卷二 倭硫黃

本草綱目拾遺 卷二 倭硫黃

本草綱目拾遺 卷二 倭硫黃

本草綱目拾遺 卷二 倭硫黃

本草綱目拾遺 卷二 倭硫黃

本草綱目拾遺 卷二 倭硫黃

本草綱目拾遺 卷二 倭硫黃



八釐老人幼童五釐取溫燒酒半小鍾調服入密室一切食物不可吃待次日吃稀米湯至五日後方可吃乾飯永不再發孕婦忌服

石腦油

出陝西延安榆州等處乃石中流液土人取之格物須知云石腦油真者透金銀惟真琉璃可貯入水消滴烈焰遽發餘力入水魚鼈皆死撲之以灰則滅常中丞宦遊筆記西陲赤金衛東南一百五十里有石油泉油生水面如肥皂色黑氣臭土人多取以燃燈極明可抵松膏或云可治瘡癬。筆

本草綱目拾遺

卷二 石腦油

臣

談鄙延脂延安石油也生於水際沙石與泉水相雜惘惘而出土人以雉尾裊之入缶中頗似漆燃之極明元和志石油泉在玉門縣東一百八十里泉中有苔如肥肉燃之可代燭此油能於水中發火如燃此油沃以水其光愈熾以灰撲之則滅按此卽古之石漆也漢書註延壽縣南有山石出泉漾漾如不凝脂燃之極明不可食縣人謂之石漆張華言延壽縣南山有溝脂始黃後黑謂之石漆方鎮編年錄謂之地脂時珍以爲石腦油一曰硫黃油今雲南緬甸廣之南雄皆有之。聞見雜志

蜀富順縣火井先以木火下引而上用大竹破半去節火由內行可引入竈下煎鹽其火色青綠不紅井中油用紙布撚燃入水沉底不滅搽瘡癬立愈此亦石腦油之類。北史屈茨川在龜茲國西北大山中水如膏流出成川行數里入地狀如餽餉甚臭服之齒髮再生瘡人服之亦愈此亦石腦地溲之類。通志略龜溺亦名石腦油與此別治白禿堆灰俗名狗屎蠟梨瘡刺頭以此油塗上立瘥又治頑癬風癩惡疥

本草綱目拾遺

卷二 石腦油

臣

石縫流氣臭惡不可聞色黑用塗惡毒良又治瘡毒  
東西洋考三佛齊在東南海中本南蠻別種後爲瓜哇所破更名舊港產猛火油樹津也一名泥油大類樟腦第能傷人肌肉燃置水中火焰愈熾蠻夷以制火器其烽更烈魚鼈遇者無不焦燦敏按此卽石油觀其一名泥油可知非樹脂也洋考悞以爲樹津故取附石腦油下  
神火  
救生苦海有取神火法用劈砂一觔帶水研細以



滾水冲之面上有浮起細沫一層用荆川紙拖水面其沫即黏著紙上將紙曬乾掃下即神火也其砂澄清去水再研再冲見有浮起沫依前法拖曬如此六七次直至無浮沫方止每砂一筋約可取神火八九分用烏金紙包收貯

性能拔毒收口凡癰疽毒瘡難收口者以神火少許鵝翎蘸掃膏藥上貼毒水易乾瘡口易斂為外科聖藥

天龍膏

乃千年塔頂石灰也瀕湖石灰條下附古墓中石

本草綱目拾遺

卷二 神火 天龍骨

五

灰名地龍骨脫舡油石灰名水龍骨而獨遺此特補之盛再華云塔上石灰受天陽風露之氣變悍烈之性而成溫和故能定痛生肌止血去溼為金刃要藥內服亦良

外治止血生肌塗惡瘡腫毒寒溼膿瘡內治心腹痛烏痧脹婦人血崩漏帶男子久痢便血及一切打撲損傷惡血凝聚腹痛欲死者俱可服

白虎丸 治一切青筋腹痛萬氏家抄天龍骨不拘多少去泥土水飛過丸似桐子大每服五十九看輕重加減燒酒下初覺頭痛惡心腹脹即進一

服當時血散若過三五日青筋已老者多服取效

玉田沙

本經逢原云夏月發麻疹用之良亦河沙中之一種也綱目失載

瑤池沙

朱排山柑園雜識喇嗎嘗進瑤池水水香如蓮色白而重以玻璃器貯之數百年不涸不變人飲之能療百病康熙五十三年遣理藩院員外盛柱取之自京出西寧口望西北行凡七千里至星宿海即世所稱火敦腦兒也更西北行三千里達崑崙

本草綱目拾遺

卷二 玉田沙 瑤池沙

五

山山形如桃皆積雪人不能上測影高三百餘丈山前名孔雀門後名馬門左名獅門右名象門山四隅各有一山皆低於崑崙孔雀門內有池名麻達達喇華言天河也四山之水合流於天河河水伏流至星宿海復流入入中國去崑崙西北四百里即瑤池池而百八十里岸傍皆雪水中有五色細砂滑膩可食取水一瓶并圖山川風土而歸往返凡二年零六月  
稀痘取沙與小兒常食之即永不出痘  
木心石 樟巖附



生古木中圓如雀卵中色正白著木處燦如黃金  
書影叢說有孝子某母嘗患心痛日久不瘳孝子  
日禱於神求治一夕夢神曰爾母疾必得木心石  
乃愈醒而遍訪名醫皆不知此藥一日入山忽有  
二匠解木下鋸有聲孝子乃悟急止告以故視鋸  
下有石持歸磨酒與母服瘡疾頓除

治心痛

按造化之用無風不能生物無火不能結物故萬  
物之動者皆生於風萬物之靜者皆凝於火觀於  
火死而質不朽可知木性疎遠得風以生之是以

本草綱目拾遺

卷二 木心石

五

自萌而芽而苞苞坼而花而實皆得風以散之故  
春榮秋落如有知也其實與脂質之靜者均屬於  
火火為木子所以樹老則自焚火鬱必泄也木心  
有石乃風不能散火鬱於內又不得泄致其脂液  
凝聚至精者久則變為石餘者皆朽如松脂成琥珀  
柏脂成瑪瑙所謂物物有一太極也心為人身  
之太極主中宮而至靈以至變之物治之則合同  
而化故能愈此疾論事雖變而論理則常也

樟巖

沈氏秘檢樟樹內有石名樟巖

治心痛能通五經煨研煎酒服

仙人骨

輿地志雲南鎮南州山中出碎石如樸硝土人掘  
取作粉貨之相傳仙人曾化於此因名焉○南詔  
備考鎮南州城東二十里山中世傳仙人張明亨  
遺蛻瘞此

治一切瘡神效取粉敷

杜昌丁藏行紀程楚雄府七十里至呂合有呂祖  
廟去村數里山脚出仙人骨如水晶能療瘡癩相  
傳仙人為呂祖所度又三五十里為鎮南州

滇畧南詔時張王二生遇呂仙於呂合驛王得度

本草綱目拾遺

卷二

樟巖仙人骨禹穴石桃花鹽

五

上昇張不能從憤而死埋骨山中化為石瑩澈如  
水晶傳一切瘡瘍立愈

禹穴石

產四川龍安府石泉縣石紐鄉以紅如漢血者佳  
四川通志出石泉禹穴下石皮如血染氣腥以滾  
水沃飲之能催生

治難產

桃花鹽

柑園小識桃花鹽產澤旺每春深紅如桃花至夏  
紅色漸減秋冬色白入春仍紅胃痛人炙鹽熨之



立止

治胃痛以鹽熨之立止

瘡卵石

池北偶談高陽民家子方十餘歲忽臂上生宿癩痛癢不可忍醫皆不辨何症一日忽潰中有圓卵墜出尋化為石劉工部窺以一金售之用治膈症如神

治痞結膈症

松化石

唐書僕骨東境康干河斷松投之輒化為石其色

本草綱目拾遺

卷二 瘡卵石 松化石

五

佳謂之康干石。錄異記婺州永康縣山亭中有枯松因斷之誤墮水中化為石取未化者試於水隨亦化焉其所化者枝幹及皮與松無異但堅勁博物志云松本石氣石裂受沙即產松松至三千年更化為石。輿地紀宋建炎間遂甯府轉運使衙門後園有松石外猶松樹而中化為石又重慶府永川縣有石松坪有松化石石質而松理或二三尺許大可合抱然不過相望數山有之俗呼雷燒松神仙傳三千年當化為石。張萊游塗說松化石有黃紫二色質理甚細皮上有水紋或松皮

紋亦有節暈紋者天台山間有之西北亦產乃年久折松入澗水得地氣變石且有變不全尙帶松質者入藥宜用全化者服之令人忘情絕想

治相思症凡男女有所思不遂者服之便絕意不復再念

敏按松化石乃有情化無情為陽極反陰之象男女愛慕結想成病致君相二火虛磨妄動鍊耗真陰魂狂魄越神不守舍非此反折之使入和平不可正取其貞凝之氣以釋妄緣也瀕湖石部不灰木後附松石云松久所化不入藥用殆未深悉其

本草綱目拾遺

卷二 雲核 瀚海石 簞沙

五

奧妙耳

雲核

羅浮志雲核出羅浮亦雲母之類黃者出黃雲峰白者出白雲峯肩之謂為漿服之八能吞吐五色雲

性平服食用之延年却疾功同雲母

瀚海石 簞沙

朱排山柑園小識瀚海石出瀚海地近澤旺為方三百里無水草其石大者如瓜如拳小者如芋栗亦有如珠如豆者皆具五色如瑪瑙有竅而中空



其殼中有沙可入藥石質堅其外可碾其中不可碾故每因形成器

主明目

巖香

深山皆有之凡山巖洞壁上有泉滴下年久其水流處則生水結乃至陰之精華憑石乳滋液乘風力而結者土人名巖香俗呼水礮鑿石取之色白如窯灰置手中冷入骨者真

百草鏡云性寒敷湯火傷金瘡出血用水礮火礮醋淬研末同白果肉水浸搗汁和服七分可治白

本草綱目拾遺

卷二

巖香

龍窩石

五

濁亦入眼科用

龍窩石

名勝志出廬山溪中及有龍居之所此石夜覺涼

冷者真王伯厚云深山有龍蟄處皆有之土人俟

龍升去乃跡而獲之有五色以透明者煨用生用

有毒敲碎投醋中片片能動而相合者良

性大寒磨面能滅癩痕解熱瘡毒煨粉撲暑沸立

消

按龍體純陽凡陽之體以陰為用故其蟄處石皆

性冷入夜更涼者真陰為用也投醋中輒能相合

者龍乃東方之神應木木味作酸石感精氣所以遇醋而能合其功能解熱滅癩亦取其寒飲之性以奏效耳

石髓

福建續志石髓出泉州安溪長潭石罅間接骨如神療內傷折骨酒研三分服能接斷骨不可多服多則骨大

紅毛石皮

出粵澳門來自紅毛國中國用作火石外皮白如粉甚鬆脆番人去其皮其中石質售為火石皮不

本草綱目拾遺

卷二

石髓

李

甚貴重任人搬取

治金刃傷以石皮搗粉功勝千年石灰云可以黏

合皮膚裂痕

金精石

福建續志出永春州雙髻山等處其石似鐵礦而鬆色如黃金。本草綱目金星石集解後引劉河間宜明方點眼藥中用金精石時珍疑以為即金星石蓋未見續志也

去翳明目入眼科用

雄麝 雉梟黃明



六研齋筆記王存思太僕貴陽人云其土多出雄黃有大至數百觔者中有浮沙成團如鵝卵石雄膽破之有清水盞許急飲之沉疴俱消壽二百歲特以山民頑獷遇之不謹即散漫不得飲耳有一人飲之至今猶在健如三十許人自言百五十餘歲矣

浸三蟲毒除痼疾駐容延年

雄黃黃 醫雲樓雜記雄黃底有雄黃黃氣遠射能辟毒物鄉人三四月中徧覓之為市其取黃法先以溺繞窩三市從而掘之所獲約二三兩價倍於

本草綱目拾遺

卷一 雄黃 雄黃黃

全

他產

海外三珠有轉胎法五月五日午時取金針花葉從名鵝腳花單葉名金針花陰乾聽用婦人孕滿月四十日之前將雄黃揀明透重一兩一塊者用葉包裹三四張再用布包縫上孕婦腹前貼身衣上候四十日分娩生男不生女

解一切毒蛇咬傷辟邪魅山精

按雄黃有黃猶鶴窠有譽所以助陽氣能令子不暇也千金方有轉女成男法用雄黃養胎取其陽精之全於地產則雄蓋不獨取以解毒也竊謂雄

之精氣响伏既久人得佩之可解一切產厄於孕婦尤宜

石螺螄

百草鏡出廣東修治與石燕同

治瞽目眼疾

按石螺螄形似螺而體質則石也亦石蟬石蛇之類故主治亦大略相似

貓睛石

墨莊漫錄宣利間外夷貢方物有石圓如龍眼實色若綠葡萄號貓兒眼睛能息火燃炭方熾投之

本草綱目拾遺

卷二 石 貓睛石 辟毒石

全

即滅按此即寶石中一種貓兒眼也今雲南緬地寶井中有之

解蠱毒

辟驚石

一名避驚風石本草補云西巴尼亞國有一處土中產石色黑而光嫩取而琢之或大或小佩孩童胸前遇邪風而起慢驚急驚此石代受其患邪氣盡收於石內自然裂破孩童無恙必須常佩永遠方可無虞真可寶之物也

治急慢驚風一切天釣口疰



奇功石

出大西洋形狀無可考本草補云此石能治婦人產難凡遇產難者用芝麻油一鍾放此石在油內浸一宿後用此油擦婦人肚面即無難產之患或用此石綁在婦人大腿上即產產後隨時除去凡過發擺子中華名瘧身熱或心中脹悶或胃氣疼痛或痰滯及錯食毒物等患將石或泡酒一碗水一碗浸一宿取此酒石用手擠一擠令此石氣汁下酒水內空心飲此酒水即愈。血熱瘡疥飲此酒水并塗抹患處即愈患眼將此酒水或飲或洗皆妙

本草綱目拾遺

卷二

奇功石

保心石

六

保心石

本草補生鹿腹中鹿食各種解毒之草其精液久積結而為石亦名寶石有二種一是鹿獸生成一是泰西名醫至小西洋采珍藥製成服之令毒氣不攻於心故曰保心石用法以刀刮如麥大者六粒為粉調服多用亦無害更增加精神常服此藥酒水隨人能令腹中不多生蛔蟲體健神旺治大熱燥渴小便不通泄瀉俱水調服胸傷憂悶無熱者或酒或水調服有熱者酒水各半調服病後軟弱酒水各半調服胸肉傷心痛風寒氣痛吐

蝮略血吐血皆水調服毒蛇毒蟲傷不拘酒水服刀箭瘋犬毒物傷以粉敷瘡口外以布包即愈俱見本草補

本草綱目拾遺

卷二

保心石

六



本草綱目拾遺草部上目錄

參條	參鬚	參葉	人參子	珠參	太子參	西洋參	東洋參	昭參	菊花參	紅毛參	煤參	建參	法落梅	土人參	上黨參	防黨	南沙參	於木	北雲木	南連	仙姑連	馬尾連	浙烏頭	鞋即僧	霍石斛	五色石斛	銀柴胡	撫芎	土黎盧	綠升麻	金鐘薄荷	白毛夏枯草	山牛膝	土連翹	巴山號	土茜草	野苧麻	雞鴨腳艾	千里光	小青草	澤半支	狐尾草	金錢草	望江青	無骨苧麻	接骨草	麻衣接	風眼草	花上細粉	風膏藥	細辛	離情草	和合草	鹽蓬	鹹蓬	知風草	鳳頭蓮	梨鬚果	蒲包草	鬼扇草	鮎魚鬚	紫背希奇	雀麥
----	----	----	-----	----	-----	-----	-----	----	-----	-----	----	----	-----	-----	-----	----	-----	----	-----	----	-----	-----	-----	-----	-----	------	-----	----	-----	-----	------	-------	-----	-----	-----	-----	-----	------	-----	-----	-----	-----	-----	-----	------	-----	-----	-----	------	-----	----	-----	-----	----	----	-----	-----	-----	-----	-----	-----	------	----

本草綱目拾遺卷三

錢唐趙學敏恕軒氏輯

草部上

參條

從新云遼參之橫生蘆頭上者其力甚薄止可用以調理常病生津止渴其性橫行手臂凡指臂無力者服之甚效○千金方云凡煮參湯須用流水煎之佳若用止水則不驗

參鬚

百草鏡參鬚甯古塔來者色黃粗壯船廠貨次之

本草綱目拾遺卷三 參條 參鬚

鳳凰城貨色帶白為劣煎之亦無厚味 從新云

參鬚亦遼參之橫生蘆頭上而甚細者性與參條

相同而力尤薄本經逢原云參鬚價廉貧乏者往

往用之其治胃虛嘔逆欬失血等症亦能獲效

以其性專下行也若治久痢滑精崩中下血等症

每至增劇以其味苦降泄也

脚痔濕爛 百草鏡云芽茶參鬚各等分為末糝

之

固牙補腎方 祝氏效方生熟石膏各五錢甘松

山奈各三錢細辛二錢寒水石二錢升麻一錢五



分青藍參鬚各三錢北五味五十粒葦澄茄四十  
五粒共爲末每晨擦牙嗽口嚙下亦可

參葉

遼參之葉也率多參客帶來以其氣味清香而微  
甘善於生津又不耗氣故販參者乾之帶以餉遺  
代茶葉入湯用不計入藥用也人亦無用之者近  
因遼參日貴醫輒以之代參凡症需參而無力用  
者輒市葉以代故今大行於時蘇州參行市參葉  
且價至三五換不等以色不黃粹綠翠如生手授  
之有清甜香氣者眞

本草綱目拾遺

卷三

參葉

二

氣清香味苦微甘其性補中帶表大能生胃津祛  
暑氣降虛火利四肢頭目浸汁沐髮能令光黑而  
不落醉後食之解醒第一  
按人參三椹五葉乃稟三才五行之精氣寄形於  
草質爲百草之王其根乾之色黃得坤土正色其  
子秋時紅如血是土之餘生火也故能峻補元氣  
返人魂魄其功尤能健脾蓋脾主中宮爲萬物之  
母人無土不生參得土德之精以生人非若苕木  
之膩滯世所以重之然百草本性大率補者多在  
根葉則枝節之餘氣不可以言補也參葉雖稟參

之餘氣究其力止能行皮毛四肢性帶表散與參  
力遠甚惟可施於生津潤燥益肺和肝之用今一  
概用作培補元氣起廢救危何不察之甚耶  
清肺生津止渴 藥性考

人參子

人參子如腰子式生青熟紅近日販參客從遼東  
帶來者皆青綠色如小黃豆大參葉上甚多甯古  
塔一帶七八月霜大難以入山故不能待其子熟  
生取而歸以售客每多綠色發痘行漿凡痘不能  
起發分標行漿者藥內加參子後日無瘰塌之患

本草綱目拾遺

卷三

人參子

珠參

三

珠參  
金沙江志產東川者味似參較苦○本草從新云  
出閩中以大而明透者佳須多去皮滾水泡過然  
後可用因其苦劣之味皆在外邊近中心則苦減  
而稍甘○書影叢說雲南姚安府亦產人參其形  
匾而圓謂之珠兒參○藥性考珠兒參根與薺芩  
同  
苦寒微甘味厚體重○救生苦海云補肺降火下  
氣肺熱有火者宜之○臍寒者服之即作腹痛鬱火  
服之火不透發反生寒熱血症用之可代三七○



藥性考性辛溫味甘能托裏外症堪用

按珠參本非參類前未聞有此近年始行然南中  
用之絕少或云來自粵西是三七子又云草根大  
約以參名其性必補醫每患其苦寒友人朱秋亭  
客山左聞貨珠參者有製法服之可代遼參每五  
錢索價五十金秋亭罄千金市其方秘不輕授子  
懇其弟退谷始得其術因錄之以濟貧珠參切片  
每五錢以附子三分研末拌勻將雞蛋一個去黃  
白每殼納參片五錢封口用雞哺待小雞出時取  
出將筆畫一圈於蛋上作記如此七次共成七圈

本草綱目拾遺

卷三

珠參

四

其藥即成矣每遇垂危大症并產蓐無力吃參者  
煎服五錢力勝人參并能起死回生較臘狐心功  
力尤捷不得少服約人以五錢為率每次須多做  
數兩救人

濟陰保元湯 醫鈴此方理脾化邪生氣引氣生

血為調經聖藥滇珠參三錢以米仁四錢拌水蒸

透咀片再入薑加米仁汁蒸曬乾用懷生地一兩

砂仁酒薑三味拌蒸九曬收再以瓦焙為炭當歸

四錢白芍三錢酒炒川芎二錢去淨油米泔水浸

洗收乾再入酒浸丹參四錢酒洗透充蔚子四錢

酒蒸透香附三錢以薑土醋鹽童便甘草水乳汁  
逐次製過用雲白朮五錢陳土炒女貞子三錢以  
白芥車前水浸乾用如氣血熱加丹皮生地氣血  
寒加肉桂數分不真確之寒熱而先後至者照本  
方如經閉無分婦女本方加牛膝

太子參

從新云雖甚細小卻緊而堅實力不下大參  
百草鏡云太子參即遼參之小者非別種也乃蘇  
州參行從參包中揀出短小者名此以售客  
味甘苦功同遼參

本草綱目拾遺

卷三

太子參

羅浮參

西洋參

五

羅浮參

羅浮山志羅浮所產人參殊與本草人參不類狀  
如山茅葉細莖圓有紫花三葉一花者為仙茅一  
葉一花者為人參根如人字色如珂玉煮汁食之  
味與參無別但微有膠漿耳  
味甘帶苦生津養胃補虛羸潤肺

西洋參

藥性考洋參似遼參之白皮泡丁味類人參惟性  
寒宜糯米飯上蒸用甘苦補陰退熱薑製益元扶  
正氣○從新云出大西洋佛蘭西形似遼東糙米



參煎之不香其氣甚薄若對半攤開者名片參不佳反藜蘆入藥選皮細潔切開中心不黑緊實而大者良近日有嫌其性寒飯鍋上蒸數十次而用者或用桂圓肉拌蒸而用者忌鐵刀火炒苦寒微甘味厚氣薄補肺降火生津液除煩倦虛而有火者相宜。

、腸紅 類聚要方用西洋參蒸桂圓服之神效。

### 東洋參

汪玉于言東洋參出日本東倭地其參外皮糙中油熟蒸之亦清香與遼參味同微帶羊羶氣入口

### 本草綱目拾遺

#### 卷三

#### 東洋參

六

後微辣爲各別耳然性溫平與西洋佛蘭參性寒平者又別此參近日頗行無力之家以之代遼參用亦有效每枝皆重一錢許亦有二三錢者總以枝根有印日本二字名價八換無字價五換蓋有印字者乃彼土之官參最道地無印者皆彼土之私參也亦有通身皮糙內肉白色者不佳桂圓肉拌蒸曬用○癸丑三月子在李燮堂先生處見有東洋參二種一種大者粗如拇指儼似西洋參最堅實多肉一種小者每枝不過二三分亦有分許者肉薄不甚堅實據言二種皆日本洋客帶來新

時俱色白皮皆有縐紋其大者切片口含過夜皆化而無滓小者含口中三夜皆不化大者煎湯色淡少味小者反濃厚二種俱出日本倭地而小者何以色味獨厚豈生產之土又不同耶又一種亦出東洋近奉天旅順等處者皮上有紅紋云彼倭國中亦珍之言其力更十倍於此舶商多以貴價售得轉販中土今蘇州有東洋參店專市此參者蓋因上年壬子冬江浙疫痘遍染小兒死者不下千百計有教服東洋參能助漿解毒服之果驗遂大行於時入藥內須飯鍋上蒸透曬乾用磁餅收

### 本草綱目拾遺

#### 卷三

#### 東洋參

#### 昭參

七

存方免蛙壞○又一種東洋參出高麗新羅一帶山島與關東接壤其參與遼參真相似氣亦同但微薄耳皮黃紋粗中肉油紫屠舞夫瀉來子曾見之據云性溫平索價十換言產葶服之最效其力不讓遼產也○五雜俎人參出遼東上黨者最佳頭面手足皆具清河次之高麗新羅又次之今生者不可得見入中國者皆繩縛蒸而夾之故上有夾痕及麻線痕也新羅參雖大皆用數片合而成之功力反不及小者擇參取透明如肉及近蘆有橫紋者則不患其偽矣



昭參

金沙江志卽人參三七產昭通府內厚而明潤頗勝粵產形如人參中油熟一種王子元官於滇曾以此遺外舅稼村先生予親見之狀較參紅潤大小亦不等味微苦甜皮上間有帶竹節紋者劉仲旭少府云昭通出一種名蘇家三七儼如人參明潤紅熟壯少者服之作脹惟六十以外人服則不腹脹其功大補血亦不行血彼土人患虛弱者以之蒸雞服取大母雞用蘇三七煎湯將雞煮少時又將三七渣搗爛入雞腹用線縫好隔湯蒸至雞

本草綱目拾遺 卷三 昭參

八

爛去三七食雞可以醫勞弱諸虛百損之病據所言卽昭參也○宦遊筆記三七生廣西南丹諸州番峒中每莖上生七葉下生三根故名三七土人入山採根暴乾色微黃形似白芨長而有節者其味微甘而苦頗類人參人參補氣第一三七補血第一一味同而功亦等故人並稱曰人參三七爲藥品中之最珍貴者此常中丞筆記所言人參三七以形圓而味甘如人參者爲眞其長形者乃昭參水三七之屬尙欠分晰也○識藥辨微云人參三七外皮青黃內肉青黑色名銅皮鐵骨此種堅重

味甘中帶苦出右江土司最爲上品大如拳者治打傷有起死回生之功價與黃金等○沈學士云竹節三七卽昭參解醒第一有中酒者嚼少許立時卽解又近時人參三七中有名佛手山漆者形長儼如佛手上有指出廣西藥客販至其價在圓山漆之上此名拳齋山漆卽所稱銅皮鐵骨參三七是也王戎有客自打箭爐來帶有藏三七名佛手參儼如乾麥冬而堅實形小不大作三叉指形玲瓏如手故名王聖俞曾嘗其味淡而微辛涼云能治肺血勞損此亦白芨三七之屬也○浙產台溫山中出一種竹節三

本草綱目拾遺 卷三 昭參

九

七色白如僵蠶每條上有凹痕如曰云此種血症良藥庚申子於晉齋處見瓊州山漆圓如芋皮光色黃白肉黃如金云瓊人珍之名野山漆勝右江所出者又一種出田州土司如佛手形名佛手三七云此種係野生入藥更勝○百草鏡云人參三七味微甘頗似人參入口生津切開內瀝青色外皮細而綠一種廣西山峒來者形似白芨長者如老乾地黃有節味甘如人參亦名人參三七又名竹節三七此外又有早三七名蘿蔔三七色白味苦有小三七色黑出湖南寶慶府亦名紅三七有



羊腸三七卽水三七之類形如羊腸細曲又一種出雲南昭通者能亂人參色味無異且油熟明透但少蘆耳然回味太甜金御乘云近時市品三七之外有水三七有白芷三七有竹節三七其形狀功效皆未見其有考核者味甘苦同人參去瘀損止吐衄補而不峻以末糝諸血中血化爲水者佳大能消痰療跌撲損傷積血不行以酒煎服之如神

按人參三七出右江土司邊境形如葶薺尖圓不等色青黃有皮味甘苦絕類人參故名彼土人市

本草綱目拾遺

卷三 昭參

廿

入中國輒以顆之大小定價每顆重一兩者最貴云百年之物價與遠參等餘則每顆以分計錢計者價不過一二換而已昭參無皮形如手指絕無圓小者間有短扁形者亦頗類白芨據金沙江志所載以爲卽人參三七恐未確故附存劉說以備考

治吐血 種福堂方用雞蛋一個打開和人參三七末一錢藕汁一小杯陳酒半小杯隔湯燉熟食之不過二三枚自愈

七寶散 仇氏傳方刀傷收口用好龍骨象皮血

竭人參三七乳香沒藥降香末各等分爲末溫酒下或糝上

陳氏回生集載軍門止血方人參三七白蠟乳香降香血竭五倍牡蠣各等分不經火爲末敷之

菊花參

產雲南東川府巧家汎江邊葉似菊花

功用同人參力較遜

紅毛參

百草鏡漳泉估舶從紅毛帶來絕不類參形長而粗長者有三四尺色紫黑粗者如拇指折之中有

本草綱目拾遺

卷三

菊花參

紅毛參

參

參

廿

白點痕有起花紋與建參相似

止瀉痢如神

煤參

出陝西西安等處形如參皮心俱青黑故名施柳南太守云此參出陝西華山食之多吐人其性亦

劣

味微苦甘同人參功力則薄耳

建參 法落梅附

藥性考福參出閩浙頗似人參而性味辛熱虛寒病宜之歌云又有福參辛苦甘齊性溫益氣虛冷



人宜註福參多食則喉痛故知性熱○乙未子館  
剡川故鄞屬也聞有市建參者往覓得之儼如薑  
參中油熟一種大者惟不能純透亦有蘆無竹節  
紋味亦苦甘以竹刀剖之心空不似遼參之堅實  
劉贊之自閩回言閩中近日大行亦清補兄患風  
火牙疼煎湯漱口立愈則性又帶寒散或言其性  
熱者猶未確也○金御乘云建人參性熱獨不宜  
於產婦與遼參形色氣味真相似但遼參入口回  
味生津此則回味稍濇故功用亦殊河南出光山  
參嵩山參儼與遼產無別惟嚼之有渣不糯味亦

本草綱目拾遺

卷三

法落梅

土人參

七

淡

法落梅 金沙江志產雲南東川府法憂地○已酉  
友人王鼎條患心腹痛有客從滇帶此物來呼為  
法落梅用根其形儼如上黨參色亦黃白味甘苦  
服之疾愈據云彼中人皆名法落梅而不知諸書  
何以作梅字耶蔡雲白言建參閩人呼法落梅  
治心痛如神

土人參

各地皆產錢塘西湖南山尤多春二三月發苗如  
蒿艾而葉細小本長二三寸作石綠色映日有光

土人俟夏月採其根以入藥俗名粉沙參紅黨即  
將此參去皮淨煮極熟陰乾而成味淡無用準繩  
劫瘴消毒散用之呼為百丈光  
甘微寒須蒸之極透則寒去氣香味淡性善下降  
能伸肺經治節使清肅下行補氣生津治咳嗽喘  
逆痰湧火升久瘧淋瀝難產經閉瀉痢由於肺熱  
反胃噎膈由於燥濇凡有升無降之症每見奇效  
以其根一直下行入土最深故也  
脾虛下陷滑精夢遺俱禁用以其下行滑穢孕婦  
亦忌

本草綱目拾遺

卷三

土人參

上黨參

十三

白帶初起

百草鏡土人參切片三兩用陳紹酒  
飯上蒸熟分作三服吃完即愈

王安采藥方云土人參補陰虛對配茯苓熬膏治

楊梅結毒酒煎服

上黨參 防黨附

本經逢原云產山西太行山者名上黨人參雖無  
甘溫峻補之功卻有甘平清肺之力不似沙參之  
性寒專泄肺氣也○百草鏡云黨參一名黃參黃  
潤者良出山西潞安太原等處有白色者總以淨  
軟壯實味甜者佳嫩而小枝者名上黨參老而大



者名防黨參

味甘性平治肺虛能益肺氣

防風黨參 從新云古本草云參須上黨者佳今真黨參久已難得肆中所市黨參種類甚多皆不堪用惟防黨性味和平足貴根有獅子盤頭者真硬紋者偽也白黨即將此參煮曬以成原汁已出不堪用○翁有良辨誤云黨參功用可代人參皮色黃而橫紋有類乎防風故名防黨江南徽州等處呼為獅頭參因蘆頭大而圓凸也古名上黨人參產於山西太行山路安州等處為勝陝西者次之

本草綱目拾遺

卷三

防風黨參

南沙參

古

味甚甜美勝如棗肉近今有川黨蓋陝西毗連移種栽植皮白味淡類乎桔梗無獅頭較山西者迥別入藥亦殊劣不可用

味甘平補中益氣和脾胃除煩惱解渴中氣微虛用以調補甚為平妥

南沙參

藥性考南沙參形粗似黨參而硬味苦性涼清胃瀉火解毒止嗽甯肺○從新云南沙參色稍黃形稍瘦小而短近有一種味帶辣者不可用○張璐本經逢原云沙參有南北二種北者質堅性寒南

者體虛力微

功同北沙參而力稍遜

按參類不一有竊參名者如苦參沙參是也有竊參形者如薺芫三七是也凡參皆隨地運為升降故各地皆產參而性亦各異功用總不及遼參今擇可入藥為綱目未及載者悉附識於此以廣知焉○張觀齋云珠兒參者其形獨蒜似之去皮煮熟色如紅熟人參因圓大如珠故名其味苦而微帶辛不知何根子所造價每劬五錢治牙痛有驗大畧苦者性寒而辛者必散是火鬱發散之意

本草綱目拾遺

卷三

南沙參

古

未必全在補功也至於紅黨參即紅蘿葡草所造白黨參未考此皆蘇地好奇者所製好奇之醫因而用之走方者所以惑鄉人稱太子參者乃參中之全枝而小者是參容巧取之名也洋參清氣同參味苦必寒疑產陰山補功雖不及人參較之珠兒紅白黨等遠矣土人參俗名觀音山貨形與人參無二亦有糙熟之分出處不一中有白絲心而味淡親見台溫處州及新昌嵊縣人有貨此參者價每兩兩許未考其性亦未用過如南沙參誤用者甚多南沙參產於浙地者鮮時如蘿葡土人去



皮煮熟如熟山藥曬乾如天花粉而無粉性本名粉沙參功專散毒消腫排膿非南沙參也其南沙參形如桔梗而中空鬆味淡微甘桔梗帶辛而南沙參不辛產於臺門者最佳俗名雄桔梗藥肆中即於桔梗包中揀出水潤打扁切片確類銀柴胡片此則入肺而理嗽功如北沙參而兼理氣益中空之義也台州亦出桔梗而條幹帶硬亦有雄桔梗如南沙參但色不如臺產者白蓋參類本不一近日價日昂貴而各種偽品雜出人亦日搜奇於窮巖荒壑中覓相似草根以代混倘誤用之為禍

本草綱目拾遺 卷三 南沙參 於木 其

非淺王繹堂云時下盛行一種福建長樂參廣西南咳參二物頗似儼與臺參油熱無別味亦苦中帶甜蒸湯亦極濃厚然皆性熱不似人參之平和滋益也即臺參中近日人頗有入白糖及酒水製透取其重也凡參八分可製重二分作一錢以圖利店中有此參者每日必蒸焙否則潮潤難售故市參者須加意焉

於木

即野朮之產於潛者出縣治後鶴山者為第一今難得價論八換其形有鶴頸鶴頭羽翼足俱全皮

細帶黃切開有硃砂點其次出北鄉皮色帶黑不黃茅翼云產徽州者皆種朮俗稱糞朮乃糞力澆灌大者肥而無鶴頸野生者名天生朮形小有鶴頸甚長內有硃砂點朮上有鬚者尤佳以得土氣厚也於朮亦野生出於潛產縣治龍脈土上者其內點真似硃砂猩紅如灑血鶴頸肉蘆乾之清香產他處內或無點純白或有黃點總不及龍脈上產者為上品冬月採取形味方全一種江西朮其形甚小與野朮相似雖有鶴頸而甚短其體堅實其味苦劣不可用○萬歷杭州府志白朮以產於

本草綱目拾遺 卷三 於木 其

潛者佳稱於朮清異錄潛山產善朮以其盤結醜怪有獸之形因號為獅子朮○西吳里語孝豐天目山有仙丈峰產吳朮名雞腿朮入藥最佳○百草鏡云白朮一莖直上高不過尺其葉長尖傍有針刺紋花如小薊冬採者名冬朮汁歸本根滋潤而不枯燥卻易油不能止瀉春採夏採者藏久雖不易油卻枯燥不潤肉亦不飽滿凡收朮須陰乾勿曬曬則爛野朮形小蘆梗細硬皮細若蘆葦而粗即種朮矣又有象朮係台朮中揀出如野朮者但切開有暈紋台朮雖種而不用糞故不肥大服



之不脹倘野朮難得此爲穩安徽宣城歙縣亦有  
 野生朮名狗頭朮亦佳又一種係取野朮種灌以  
 糞形雖大皮卻細繁出樟村較徽省種朮稍好今  
 人論野朮云黑土者真不知土色各處不同不可  
 執一而論又云小者真然老山貨年久亦有大者  
 又云有硃砂斑者真不知於朮亦有無硃砂斑者  
 據土人言產縣後山脈及黃塘至遠東橋一帶西  
 流水四十里地之朮方有硃砂點他處則無但野  
 朮入口甜味雖重氣極清香自不同也總以白爲  
 佳以潤爲妙○葉天士本草云浸刮飯鍋上蒸曬  
 本草綱目拾遺 卷三 於木

如療黑黃土炒爲中宮和氣補脾之藥○本經逢  
 原云雲朮肥大氣壅台朮條細力薄甯國狗頭朮  
 皮赤稍大然皆栽灌而成故其氣濁不若於潛野  
 生者氣清無壅滯之患八風痺痰濕利水破血藥  
 俱生用然非於潛產者不可生用也○張觀齋云  
 今有一種野朮深山處必有形如於朮切開有硃  
 砂斑香而不甜細考其味親見其苗乃天生之蒼  
 朮也因久無人採故大而宛如於朮大凡朮以火  
 焙乾者味必苦生曬者味必甜台朮以及各處種  
 朮皆於朮所種而變者功雖不如於朮服亦有驗

今於朮絕少市中皆以仙居所產野朮充於朮功  
 亦相等○辛亥五月有客自青田縣來帶有天生  
 朮大小如一約重兩許俱生者未經日曬乾焙若  
 乾之可三錢許其朮形儼如仙鶴翅足皆具亦有  
 長頸頸皆左顧一一相似無作磊塊形者詢之云  
 此朮不生於土所生之地係青田邊境有一山山  
 有石壁壁上每年生此朮二三十觔不能多有○  
 吾杭西北山近畱下小和山一帶地方及南高峯  
 翁家山等處皆產野朮氣味香甜生啖一二枚終  
 日不饑生津溢齒解渴醒脾功力最捷切開無硃  
 砂點膚理膩細而白如雪色名曰玉朮又呼雪朮  
 亦不易得入藥功效與於朮等較他產野朮尤力  
 倍也

甘補脾溫和中補氣生血無汗能發有汗能止開  
 胃補脾則能進飲食去勞倦止肌熱化癥癖和中  
 能已嘔吐定痛安胎燥濕利小便生津液止泄瀉  
 化胃經痰水理心下急滿利腰膈血結去周身濕  
 痺凡下焦陰氣不脫上焦陽氣驟脫者無力用參  
 重用野朮大能起死回生用糯米泔浸陳壁土炒  
 或蜜水炒人乳拌用炒黃不宜焦焦則無力矣熬

本草綱目拾遺 卷三 於木



膏更良禁忌同白朮

代參膏 楊春涯驗方於朮十觔白米泔水浸三

晝夜洗淨淨皮蒸曬十次有脂沾手爲度切片熬

膏一火收成滴紙不化用白茯苓十觔春末水飛

去浮只取沉者蒸曬十次沾手如膠與朮膏攪勻

每服兩許米湯送下

治虛弱枯瘦食而不化用於朮酒浸九蒸九曬一

觔芫絲子酒煮吐絲曬乾一觔共爲末蜜丸梧子

大每服二三錢

四製仙朮散 治盜汗不止此藥如神於朮四兩

分四製一兩黃芪煎汁炒一兩牡蠣粉炒一兩麩

皮湯炒一兩石斛湯炒只取朮爲末服三錢粟米

湯下

各色痢疾 傅信方於朮一兩老薑一兩當歸五

錢水二碗煎好露一宿服自愈

保胎丸 良方集要茯苓二兩條芩一兩於朮土

炒一兩紅花一兩沒藥三錢製香附一兩元胡索

醋炒一兩益母草去根一兩共研末蜜丸桐子大

早晚白滾水服七粒不宜增減戒惱怒勞傷生冷

發氣等物凡遇腹痛腰酸作脹即宜服之成孕三

本草綱目拾遺 卷三 於朮

月即服起直至足月不但保胎即臨產亦可保易

生無恙 方內紅花元胡索二味皆是行血滑胎之

臣用者

三日瘡 古今良方九製於朮一觔廣皮八兩熬

膏用飴糖四兩收

又方 專治四日兩頭或一二年至三四年不愈

者或愈而復發連綿不已者用於朮一兩老薑一

兩水煎發日五更溫服即愈重者二服永不發矣

北雲朮 邊塞志產遼東口外五國城等處此朮初生土中

並無枝葉生於暗地者多城北最盛天氣晴和則

掘地求之可得色如枯楊柳大小如筋蔓延數十

步屈曲而生此地病人無藥物凡有疾者煎此朮

湯服之自愈又可占病人之吉凶若煎沸數次藥

浮者病即愈半浮半沉者病久不愈土人以此驗

之

治風寒傷食一切病

南連 仙姑連 天姥連

一名土連浙溫台金華山中俱有之出處州者名

處連以形大毛輕者好性較川連尤寒北人市去

本草綱目拾遺 卷三 北雲朮 南連

三



爲馬藥○百草鏡土黃連二月發苗根葉與羊蹄  
大黃無異但短小耳三月抽莖高有尺許花細成  
穗結實初青後紅子藏稜中夏至後枯出浙江者  
名慈連安徽甯國府宣城出者粗肥名宜黃連  
性寒而不滯入膏丹用最良  
吉氏家傳血痢用宜連爲末以雞子搜作餅炭火  
煨令通赤蓋定勿泄氣候冷研細空心米飲下五  
分大人一錢以意加減 按宜連卽今江浙東西  
一路所產黃連皆當日宜州路也

仙姑連

本草綱目拾遺

卷三

仙姑連

天姥連

水黃連

匡

出台州仙居縣邑人相傳吳魏時蔡經居此故以  
名邑王方平曾借麻姑降其宅今遺址猶存其地  
產黃連粗如雞距皆作連珠形皮色青黃光潔無  
毛味大苦寒折之有烟色如赤金者佳療火症更  
捷於川產者馬藥非此不可

天姥連

出天台皮色鼠褐略有毛刺味苦入口久含有清

甘氣

大瀉心火性寒而帶散故治目症尤效

水黃連

川中一種黃連生於澤旁週身有黃毛如狗脊毛  
狀名水黃連頗細小醫家不知用市人以之僞充  
真川連出售惟祝氏効方用之○百草鏡水黃連  
打箭爐出者形細長少硬刺較重於他連以皮肉  
帶青色者爲佳出小西天者色黑有毛者佳無毛  
光黃者次之

治鼻疳用百部三錢切片曬乾炒取淨末二錢地  
骨淨炒二錢五倍子炒黃柏炒甘草炒各二錢水  
黃連切片炒一錢共爲末如鼻疳爛通孔者以此  
調香油搽立結痂愈

本草綱目拾遺

卷三

馬尾連

浙烏頭

霍石斛

匡

馬尾連

出雲南省藥肆皆有之乾者形如絲上有小根頭  
土人盤曲之以市

性寒而不峻味苦而稍減不似川連之厚性能去  
皮裏膜外及筋絡之邪熱小兒傷風及痘科用

浙烏頭 卽僧鞋菊

此乃烏頭之產於浙地錢塘篔簹橋人種之市爲風  
癩藥近日人家園圃亦有之名鸚鵡菊又曰僧鞋  
菊追風活血取根入藥酒良

霍石斛 五色石斛附



出江南霍山形較釵斛細小色黃而形曲不直有成球者彼土人以代茶茗云極解暑醒脾止渴利水益人氣力或取熬膏餉客初未有行之者近年江南北盛行之有不給市賈率以風蘭根偽充但風蘭形直不縮色青黯嚼之不黏齒味微辛霍石斛嚼之微有漿黏齒味甘微鹹形縮者真○百草鏡石斛近時有一種形短祇寸許細如燈心色青黃咀之味甘微有滑涎係出大安州及潁州府霍山縣名霍山石斛最佳咀之無涎者係生木上不可用其功長於清胃熱惟胃腎有虛熱者宜之虛

本草綱目拾遺

卷三

霍石斛 五色石斛

五

而無火者忌用○年希堯集驗良方長生丹用甜石斛卽霍石斛也范瑤初云霍山屬六安州其地所產石斛名米心石斛以其形如累米多節類竹鞭乾之成團他產者不能米心亦不成團也甘平味鹹 陳廷慶云本草多言石斛甘淡入脾鹹平入胃今市中金釵及諸斛俱苦而不甘性亦寒且形不似金釵當以霍斛爲真金釵斛○清胃除虛熱生津已勞損以之代茶開胃健脾功同參耆○定驚療風能鎮涎痰○解暑甘芳降氣  
五色石斛 雲南志產祿勸州普渡河瀕江石壁間

色紺紅者佳

療胃熱益虛羸

銀柴胡

經疏云俗用柴胡有二種一種色白黃而大者名銀柴胡專用治勞熱骨蒸色微黑而細者用以解表發散本經並無二種之說功用亦無分別但云銀州者爲最則知其優於發散而非治虛熱之藥明矣本草滙柴胡產銀夏者色微白而軟爲銀柴胡用以治勞弱骨蒸以黃牯牛湯浸一宿曬乾治勞熱試驗○本經逢原云銀柴胡銀州者良今延

本草綱目拾遺

卷三

銀柴胡

五

安府五原城所產者長尺餘肥白而軟北地產者如前胡而軟今人謂之北柴胡勿令犯火犯火則不効○百草鏡云出陝西甯夏鎮二月採葉名芸蒿長尺餘微白力弱於柴胡○藥辨云銀柴胡出甯夏鎮形如黃芪內有甘草串不可混用○翁有良云銀柴胡產銀州者佳有二種但辨形如鼠尾與前胡相等查前胡與柴胡相類皆以西北出產者爲勝形既相同當以湖廣古城柴胡爲準今銀柴胡粗細不等大如拇指長數尺形不類鼠尾又不似前胡較本草不對治病難分兩用究非的確



用者詳之○金御乘云銀州柴胡軟而白北產亦有白色者今人以充白頭翁此種亦可謂銀柴胡蓋銀指色言不指地言猶金銀花白色者曰銀花是也銀柴胡原有西產北產之分不必定以銀夏者爲銀柴胡也然入藥以西產者勝○按綱目註銀柴胡以銀夏出者爲勝不知今人所用柴胡有北柴胡南柴胡之分北產如前胡而軟南產強硬不堪用又銀柴胡雖發表不似柴胡之峻烈綱目俱混而未析

本草綱目拾遺

卷三

銀柴胡

撫芎

臣

遠不但清熱兼能涼血和劑局方治上下諸血龍腦雞蘇丸中用之凡入虛勞方中惟銀州者爲宜北柴胡升動虛陽發熱喘嗽愈無甯宇可不辨而混用乎按柴胡條下本經推陳致新明目益精皆指銀夏者而言非北柴胡所能也  
周一士云凡熱在骨髓者非銀柴胡莫療  
治虛勞肌熱骨蒸勞瘵熱從髓出小兒五疳羸熱

撫芎

產江西撫州中心有孔者是  
辛溫無毒 逢原云性最升散專於開鬱寬胸通

行經絡鬱在中焦則胸膈痞滿作痛須撫芎開提其氣以升之氣升則鬱自降故撫芎總解諸鬱直達三焦爲通陰陽氣血之使然久服耗氣令人暴亡矣○按芎藭有數種蜀產曰川芎秦產曰西芎江西爲撫芎綱目取川芎列名而西芎撫芎僅於註中一見亦不分其功用蓋芎藭以蜀產爲上味辛而甘他產氣味辛烈遠不逮矣殊不知西芎與川芎性不甚遠俱爲血中理氣之藥第西產不及川產者力厚而功大至撫芎則性專於開鬱上升迥然不同故石頑於川芎下另立撫芎一條以明

本草綱目拾遺

卷三

撫芎

臣

不可混今從之  
芎歸飲 不藥良方治失血湧吐因飽食用力或因持重努傷脈絡用當歸二兩或三兩酒浸洗撫芎一兩微炒水三碗酒一碗半煎至八分作二次服之取其引血歸經並治跌撲墮打而傷脈絡合人大吐者二症中如有瘀血或加大黃下之或加桃仁紅花破之或加鬱金黃酒行之審症酌加其效更速  
普濟方一切熱癰時毒腫痛撫芎煨研入輕粉麻油調塗



土黎蘆

汪連仕云卽千葉水仙花黃白者入藥紅者不可服取根罨毒曬燥研末合通關散搐鼻令人吐痰一切風症多可用之

綠升麻

從新云乃升麻之別一種繆仲醇廣筆記用治下痢每每有驗

性最竄捷治痢疾下傷

按升麻色綠者佳非另一種也

金鐘薄荷

本草綱目拾遺

卷三

土黎蘆 綠升麻 金鐘薄荷 白毛夏枯草

三

汪連仕草藥方云卽細葉薄荷山產者根堅硬以米醋磨敷蜂刺蟲叮蜈蚣咬

葉 治跌打損傷腹蟲牙痛煎湯咽之

王安采藥方金鐘荷葉卽薄荷 止吐血黃疸跌

打諸般風氣合濟陰丸

白毛夏枯草

產丹陽縣者佳葉梗同夏枯草惟葉上有白毛今杭城西湖鳳凰山甚多

性寒味苦專清肝火

山牛膝

一名蘇木紅今人呼荔支紅又名透血紅產富陽竹園內善能理瘡并刀箭入肉

活血化瘀寬筋理跌打損傷治破傷風七十二般惡疾非此不除功勝川產在氏方

土連翹

巴山虎附

乃鬧楊花子也鬧楊花卽黃杜鵑一名石棠花牛食之卽瘋顯富陽北泥山白洋溪一帶山中甚多

彼土人呼爲石棠花卽黃色映山紅也○百草鏡

云殼似連翹子類芝麻故一名山芝麻入藥每服

三分不可多服方術家麻藥中有之其根名巴山

本草綱目拾遺

卷三

山牛膝 土連翹

五

虎入藥去骨用

汪連仕草藥方土連翹卽鬧楊花子今呼爲南天竺草

苦溫治風寒濕痺癱瘓腫脹撲損疼痛疽毒疔瘡

用之神效汪連仕草藥方治跌打損傷能活血

透骨丹 藥鑑治跌撲損傷深入骨髓或隱隱疼

痛或天陰則痛或年遠四肢無力此藥主之眞神

方也鬧楊花子一兩火酒浸炒三次童便浸二次

焙乾乳香沒藥不去油血竭各三錢爲末研勻再

加麝香一分同研磁瓶收貯封固每服三分壯者

五六分不必吃夜飯須睡好方服酒可盡量下服

後避風有微汗出爲要忌房事酸寒茶醋等物弱



者間五日一服壯者間三日一服○按吉雲旅抄  
有治無名腫毒疔瘡發背一醉消奇方用山芝麻  
三分研極細末以好酒煎數沸帶渣服下蓋被出  
汗不可見風一服全消但不可用燒酒則又與藥  
鑑製法異並附於此善用者擇之

將軍復戰丹 張雲野瑣記治跌打損傷以山芝  
麻二十兩童便浸四次燒酒浸三次畧炒乳香沒  
藥各炙去油三兩血竭煨二兩為極細末火酒送  
下四分隨食白煮猪肉壓之如持齋者食白腐乾  
服藥後切記避風

本草綱目拾遺 卷三 上連翹

七釐散 吳興楊氏便易良方治金刃傷止痛如

神用龍骨礪砂血竭酒洗兒茶天芝麻即土連翹  
各五分為細末每服七釐

十全丸 葉竹堂驗方治風痺跌撲癰疽初起一  
服即能消散惟虛弱人須先補而後用此攻之麝  
香三錢穿山甲土炒脆廣木香生研血竭另研雄  
黃水飛山芝麻酒炒番木鱉黃土炒焦黃為度不  
可太枯篩取淨末自然銅火煨醋淬九次研細水  
飛僵蠶炒去絲去頭足以上各一兩川蜈蚣去足  
尾二十一條酒炙為末蜜丸桐子大以硃砂為衣

金箔裹之蠟丸封固每用一九至重者再進一九  
用羌活紫蘇酒煎化服取汗避風否則發戰傷人  
一方去木鱉子加風茄花五錢山芝麻亦用五錢  
較穩

馬前散 救生苦海治癰疽初起跌撲內傷風痺  
疼痛其效如神番木鱉忌見鐵器入砂鍋內黃土  
拌炒焦黃為度石臼中搗磨用細篩篩去皮毛揀  
淨末山芝麻去殼酒炒各五錢乳香末箬葉烘出  
汗五錢穿山甲黃土炒脆一兩每服一錢酒下不  
可多服服後避風否則令人發戰慄不止如人虛

本草綱目拾遺 卷三 上連翹 巴山虎

弱每服五分

五虎丹 治風痺跌撲腫毒初起草烏去皮薑汁  
拌曬隔紙炒山芝麻燒酒拌曬炒雄黃水飛血竭  
箬葉上烘煨穿山甲砂炒各一兩為末丸如芥子  
大酒下二三不可多此方見草寶真劫劑也

巴山虎 即鬪楊花根也眾追風定痛

神妙草頭痧藥 行篋檢秘鴉不食草芥子一兩  
南星半夏黎蘆漏蘆牙皂鬧楊花子鬧楊花根各  
一錢俱曬燥磨極細末此藥專治中暑中寒中風  
不語牙關緊閉急慢驚風小兒筋抽將藥吸入鼻



內噴嚏來立時甦醒亦可用陰陽水調服二三分立愈

薰痔漏仙方不可刀針掛線及服藥丸散用開楊花根俗名老虎花像杜鵑色黃其根如鐵將此根搥碎煎湯放罐內置桶中蓋上挖一孔對痔坐定燻之湯冷復熱之再燻其管觸藥氣自漸漸潰爛不堪燻半月自愈重者一月收功永不復發切不可洗

治兩腮紅腫梁氏集驗百合一個山芝麻根去皮貝母元明粉各一錢銀硃七分加白麵調敷

本草綱目拾遺 卷三十一 土茜草

土茜草

一名地蘇木過山龍風車草此南方所產蒨草也葉四五瓣成一叢攢莖節而生方梗柔蔓皮糙澀棘人指獨莖直上一二尺乃有分歧處葉如箭鏃風吹能環轉如車輪故名又名八仙草以其葉相對攢簇枝葉間生也其根黃赤色不可染又名活血丹○百草鏡云此草秋時結實小如梧桐子實後枯立夏後發苗

百草鏡性平入肝脾心經治打傷跌壓活血性善行血無瘀者禁用○葛祖方治瘋氣痛通經下胎

黃疸鬼箭打痕痞蛇傷○藥鑑云功專活血治跌撲癰毒癥瘕經閉便血崩中帶下痔漏風痺鬼箭風腫脹黃疸蛇傷

疔瘡 朱羅峯方過山龍仙橋草蒼耳草希莖草紫花地丁野苧麻根六味等分酒煎服取汗須多服蟾酥丸汗出鹹者可治若味淡不可治  
又方 地蘇木陰乾為末重者八錢輕者五錢好酒煎服如放黃者沖酒服渣罨疔上

野苧麻

採藥志天青地白草又名川綿葱即野苧麻也

本草綱目拾遺 卷三十一 野苧麻

一名銀苧又名天名精生山土河壑旁立春後生苗長一二尺葉圓而尖面青背白有麻紋結子細碎根擣之有滑涎入藥用根取鬚土者良肥白無筋按此與地菘別  
性涼治諸毒活血止血功能發散止渴安胎塗小兒丹毒通壘脹崩淋哮喘白濁滑精牙痛喉閉骨哽疝氣火丹癩毒胡蜂毒蛇咬發背疔瘡跌撲損傷○救生苦海午日取野苧葉陰乾曬燥搓熟取白絨收藏夏月遇有金刃傷者敷之即止血且不作膿○百草鏡跌撲野苧根一兩搗碎好酒煎服



盡量飲醉。漆瘡紅腫合紫霞膏又為女科聖藥  
痘毒以野苧麻去皮搗敷。癰疽發背對口一切  
無名腫毒野苧麻搗汁用無灰酒沖下渣敷患處  
露頭蓋被出汗即出膿水全愈

跌打閃挫方 教師白宇亮傳大鯽魚一尾獨核  
肥皂一個胡椒七粒黃梔子九個老薑一片葱頭  
三個野苧麻根一段乾麵一撮香糟一團紹酒隨  
數用同前藥合搗如泥炒熱敷患處立愈外用布  
包紮緊次日青出即愈。救生苦海治神鬼箭用  
野苧麻川南星同搗敷

本草綱目拾遺

卷三

野苧麻

鷄鴨腳艾

千里光

鷄鴨腳艾

千里光

鷄鴨腳艾

徐若甯云蛇虺咬看傷處有竅是雄蛇無竅是雌  
蛇以針挑破傷處成竅然後取野苧麻嫩頭搗汁  
和酒服之三盞絞剩渣敷傷口能令毒從竅中出  
傷立愈將渣棄水中永不復發

鷄鴨腳艾

百草鏡葉細多岐間有澗者雜之薑蕤如鷄鴨腳  
然故名搓之作艾香

治腳氣疝氣

千里光

一名九里明一名黃花草綱目附見千里及下接

千里光為外科聖藥俗諺云有人識得千里光全  
家一世不生瘡網目不載入外科用。百草鏡云  
此草生山土立夏後生苗一莖直上高數尺葉類  
菊不對生。圖經云千里光生淺山及路旁葉似  
菊而長背有毛枝幹圓而青春生苗秋有黃花不  
結實采莖葉入眼藥名黃花演

治目不清去紅絲白障迎風流淚 百草鏡。明目  
去星障煎湯浴瘡瘍合膏點赤眼貼楊梅瘡狗咬  
以千里膏摻粉霜貼之 治蛇傷 治四塊鵝掌

本草綱目拾遺

卷三

千里光

小青草

小青草

小青草

小青草

小青草

握朝東牆頭草一小握共入瓶內水煎百沸以手  
少擦麝香向瓶燻之仍用絹帛繫臂上勿令走風  
三次即愈千里光即金釵草是也

治時疫赤鼻聾耳火眼諸瘡癩腫毒破爛及鵝掌  
風合千里光膏點赤眼貼楊梅瘡加狗油熬粉霜  
尤妙 王安采藥方

小青草

五月生苗葉短小多莖不甚高開花成簇紅色兩  
瓣與大青同但細小耳一名蜻蜓草一名蒼蠅翅  
與綱目小青條集解下引圖經生福州三月生花



亦不載其形狀未免失考且主治亦別。圃事須知小青一名淡竹花此則另是一種

味苦大寒理小腸火治兒疳積赤目腫痛療傷寒熱症時行咽痛治疳積煮牛肉田雞雞肝食之

疳疔煮豬肝食。黃疸勞瘧發熱。翳障初起。百草鏡小青草五錢煮豆腐食

雀目 百草鏡一名雞盲白晝見物將暮即昏雞肝或羊肝取一具不落水小青草五錢安碗內加

酒漿蒸熟去草吃肝三服即愈加明雄黃五分尤妙

本草綱目拾遺 卷三 澤牛支 狐尾草 金錢草

澤牛支

百草鏡葉如鼠牙半支生山澗處葉皆對節夏開

黃花如瓦松

治蛇咬疔腫

狐尾草

汪連仕采藥書狐尾草花如狐尾九節而生長水

澤旁名狐媚花

主治吐血金瘡 取根敷一切腫毒 根菴洗瘡 用葉

金錢草

一名遍地香佛耳草俗訛白耳草乳香藤九里香

半池蓮千年冷遍地金錢其葉對生圓如錢鉞兒

草葉形圓二瓣對生象鏡鉞生郊野濕地十月二月發苗蔓生滿地開淡紫花間一二寸則生二節

節布地生根葉四圍有小缺痕縐面以葉大者力勝乾之清香者真三月採勿見火綱目有積雪草

即此但所引諸書主治亦小異故仍為補之至綱目所載言其治女子少腹痛有殊效其方已載綱

目此不贅述 味微甘性微寒祛風治濕熱 百草鏡跌打損傷

瘧疾產後驚風肚癰便毒痔漏擦鵝掌風汁漱牙

本草綱目拾遺 卷三 金錢草 疼葛祖方去風散毒煎湯洗一切瘡疥神效採藥

志云發散頭風風邪治腦漏白濁熱淋玉莖腫痛搗汁沖生酒吃神效

按蔣儀藥鏡云佛耳草下痰定喘能去肺脹止咳

甯嗽大救金寒以之列入熱部豈以其氣辛耶 白虎丹 祝氏效方鮮野甜菜即車前草洗淨加

遍地香搗爛用白酒和汁絞出鵝毛蘸搽患處即消 疥瘡 救生苦海鉞兒草加鹽少許搓熟頻擦全

化然後洗浴三次必愈若用煎洗反不見效



疔瘡走黃毒歸心。○慈航活人書銅錢草卽遍地香採葉搗爛童便煎服服後再飲好菜油二三碗令吐如吐卽不必服矣再加生豬腦一個全白粽子搗勻敷

張介賓本草正佛耳草味微酸性溫大溫肺氣止寒嗽散痰氣散風寒寒熱亦止泄瀉鋪艾捲作筒用熏久嗽尤妙

### 望江青

一名還精草玉星草銀腳鸞鷲血見愁穀雨後發苗生澤旁湖岸方莖中空葉狹長而尖有鋸齒對

### 本草綱目拾遺

卷三

望江青

辰

節小滿後抽莖開花成穗細紫層層而上寒露時枯根多鬚節間方而白極長亦空明根尤妙

王聖俞云銀腳鸞鷲葉似胡麻而小直莖可尺許長其葉對生根絕類水芹味甘而多津液採而以蜜拌蒸食治肺虛失音及久服最益人西湖諸山皆有之據此則似另一種蓋望江青根白而不長若長者乃銀腳鸞鷲也並存以俟考

李氏草秘望江青俗呼天芝麻以其葉似芝麻葉也方梗對節生葉至春節間開紅紫花生水溝澤邊形微似諸蘭草

涼苦百草鏡性寒而味微苦入肺經吐血服之生精還力除濕熱去星障療肺癰勞力傷脫力黃同金器煎服愈驚風

治打傷撲傷最活血搗汁沖酒服渣罨傷處一人閃足痛不能舉無苗尋其根搗汁入煎劑三服而愈同牛膝芍藥當歸獨活玉叉草活血丹七葉草五爪龍放棒行金雀腦覆絲藤撇草等和勻搗汁加酒服之損傷垂死但得入咽可生並治諸爛痛瘡癬吐血亦效

### 本草綱目拾遺

卷三

望江青

辰

目中去星翳障 百草鏡望江青一兩羊肝一具同豆腐煮食

吐血 白蜜二兩隔湯頓熟望江青一兩煎汁沖蜜服不論遠年新起一切血症二服除根嘉慶三年予僕孫成患血症甚劇得此方而愈但服此藥後每服須吃桂圓五觔二服吃十觔方無後患此藥服後人如醉惺惺然欲睡一週時自愈再得燕窩粥培元更妙

乳癰乳核 秋泉家秘祖傳天下第一奇方專治乳癰乳核腫硬大者服之卽內消用九龍川卽龍見怕一兩細葉冬青卽山黃楊五錢龍爪紫金鞭



卽馬鞭草又名龍爪草一兩金剪刀三錢九節金  
絲草卽望江青五錢遍地金龍草卽地五爪三錢  
用無灰酒二碗加香圓葉或橘葉十餘片煎鍾半  
饑時隨量二三次服之渣再煎服

絕癰 望江青乾者五錢煎酒服

予表戚張石港生平常服望江青每日用乾者三  
錢北棗六枚同煎食如是三年身輕脚健終年無  
疾其功不下參也

無骨苧麻 接骨草 麻衣接骨 紫接骨附

卽玉接骨一名血見愁玉錢草麒麟草玉連環葉

本草綱目拾遺 卷三 無骨苧麻

小圓根如水芹生溼陰處立夏時發苗逢節則粗  
葉尖長根蔓延色白多粗節類竹根搗之汁粘高  
者尺許鬆土種之極易繁衍入藥用根百草鏡云  
玉盤龍一名無骨苧麻葉類苧麻而薄小背不白  
莖如筋色明透至九月莖白明如水晶上有細紅  
點子十月萎採宜九月一名玉梗半枝蓮搗之有  
白漿稠滑綱目蒟蒻條釋名云卽接骨草蘇恭云  
葉似芹寇宗奭云花白子青十月子乃紅熟有一  
二百子時珍云每枝五葉按羣芳譜則花白而葉  
不類其根乃似水芹今人搗汁以續筋骨損折頗

驗名玉接骨當是此種然綱目無一語治折傷且  
所引形狀率多含混故特詳晰補之

性涼味甘淡入肺經血分治吐血腸紅下血跌打  
損傷采藥志云接骨草又名玉梗金不換性溫能  
止血生肌行肺經之惡血引血歸經理氣開胃大  
有功效

接骨草 苗如竹節出廣西粵語此草叢生高二  
三尺葉大如柳而厚莖有節色綠而圓花白午開  
自三月至九月不絕羣芳譜四季花一名接骨草  
葉細花小色白自三月開至九月午開子落枝葉

本草綱目拾遺 卷三 接骨草 麻衣接骨

搗汁可治跌打損傷九月內剖根分種肇慶志接  
骨草出封川陽江一名四季花生園林中莖綠而  
圓葉長如指而尖花白跌傷骨節搗爛敷之可以  
接骨而本草不載李氏草秘菴耳草又名接骨草  
生崖上葉如羊耳專治接骨  
性平治折傷續斷骨擣菴卽愈  
麻衣接骨 生背陰山腳下或澗旁穀雨後發苗  
葉類苧麻背不白對節生節下則粗如鶴膝作紫  
色斂按接骨草數種俱產深山澗隰旁近地罕得  
人家間有種之者然麻衣接骨每不易得玉節骨  
性涼味甘而補能和中調血生髓益津其功不僅



專治折損麻衣接骨性溫而行血惟專治折損故人多不傳其種辛亥予館臨安遊西徑山寶珠寺見山門外通隙地皆麻衣接骨形狀儼如土牛膝而粗處作紫黯色甚脆折之從粗節處斷視之紫透中心誠為佳草不易得而山僧土人悉皆莫識故得滋育盈畦也

治跌打損傷

紫接骨 生山土與麻衣接骨相似而葉莖俱紫治跌撲勞傷損瘀

汪連仕云金寶相一名金鉢孟庵金瘡之聖藥又

本草綱目拾遺

卷三

紫接骨

鳳眼草

三

能散風透膿一夜即透其葉如蝴蝶花根如商陸即皺皮葱今呼麻葉接骨皺按汪所論當又是一種亦非荔支草而又不是似牛膝之一種接骨也

鳳眼草 花上細粉附

此草苗如薄荷葉微圓長五六寸穀雨後生苗立夏後枝極間復生二小葉節節皆有至秋後二小葉中心白色儼如鳳眼故名八九月眼中開花其花如髮長一二寸紫黃色亦可入藥。百草鏡鳳眼草芒種後其枝極間二小葉中心各起蓋一粒如人兩眼細碎如石胡荽子狀至小暑後色轉紅

黃漸抽長如髮此草自苗至老葉皆有淡紅暈敏按經驗廣集治小便不通有皂角湯熏法方中用鳳眼草乃臭椿葉別名與此名同物異又荔支草亦名鳳眼草與此亦異

治一切風痺活血去風酒煎服立效

室女乾血勞 用鳳眼草連根葉鮮者一兩加紅花三錢酒煎服通經自愈

四日兩頭瘡 用鳳眼草煮紅棗飲汁自愈俱傳信方 婦女經閉不通發熱勞症 鳳眼草為末一兩紅

花炒二錢水三鍾煎一鍾入黑糖五錢空心服三

本草綱目拾遺

卷三

鳳眼草

花上細粉

風膏藥

三

五劑見血方止醫學指雨

遺精白濁 鳳眼草炒乾研末五錢沖熱黃酒服

醫學指雨

花上細粉 入麝藥殺蟲定癢

風膏藥

桂海草木志葉如冬青 粵志肇慶七星岩產風

藥叢生石罅其葉圓厚和酒嚼之治風疾一曰風

草一曰風菜諺云風病須風菜即此 按福甯府

志風藤草一名山膏藥治風愈瘡或即此歟

治太陽頭疼目昏眩



竹葉細辛

卽獐耳草香勝細辛

治脫力虛黃 汪氏方

離情草

出雲南夷中多有鬻之者凡人爲情慾錮閉往往致死得此草一莖煎服之入口卽豁如夢覺斷緣絕愛亦不自知所以然也按段成式雜俎載左行草使人無情范陽以之入貢或卽此類歟又有台情草與之相反可知造物之生物必有對待如此也

本草綱目拾遺

卷三

離情草 和合草 靈蓮蓬

四

己相思絕情愛如神

和合草

此卽合情草也柳崖外編永昌府瀾滄江外有和合草根潔白結男女交媾狀土人見之用稻米周遭圍之掘方可得否則遁去有夫婦不諧者服之卽歡好然載諸江船輒沉溺不得渡智者用長線繫置岸側持線登舟渡畢然後引過故滇省近邊一帶時時有之聞服之者曰男視女雖嫖母西子王媪不若也女視男雖醜亦潘安雖老亦健兒也治夫婦相憎疾煎酒服

鹽蓬嫩蓬

藥性考二種皆產北直鹹地土人割之燒灰淋湯煎熬得鹽其葉似蒿圓長至秋時莖葉俱紅燒灰煎鹽勝海水煮者

味鹹性涼清熱消積

知風草

藥性考生雷瓊蔓生無毒土人春日視其苗有一節則一次有風入藥以無節者浸酒用治一切風痺入骨能拔之外出

鳳頭蓮

本草綱目拾遺

卷三

知風草 鳳頭蓮 梨鬆果 蒲包草

四

出臺灣內山形如黃連色紫多細鬚茸茸然分岐

如鳳頭故名

性平治咽喉一切諸症

梨鬆果

如肥皂出臺灣

治疔瘡磨塗

蒲包草

活人書又名鬼蠟燭新語云水蠟燭草本生野塘間秋杪結實宛與蠟燭相似有詠者云風搖無弄影煤具不燃烟以其開花結實儼似蠟燭故名



葶蕩中頗多土人採其實以治金刃傷止血用

治療癰 蒲包草連根採來洗去泥切寸段砂鍋

煎湯代茶飲不論男女皆愈但婦人服此愈後終

不受孕須服北京真益母丸四五兩可解之

汪連仕采藥書蒲萼即蒲草南人呼莎草北人呼

板枝花結實為鬼蠟燭其粉即蒲黃

鬼扇草

采藥錄鬼扇草生石壁上葉面青有直紋如白果

葉狀枝枝生如扇骨人若打死在地搗此草汁灌

入口即甦醒

本草綱目拾遺

卷三

鬼扇草 紫背稀奇 吳

鮎魚鬚

采藥錄鮎魚鬚草梗葉青色面起直紋葉葉有鬚

二條其根如竹鞭狀

治疔瘡一切諸瘡

汪連仕云鮎魚鬚沿藤如豆葉二丁內生二鬚根

白而粗專治外科一切疔瘡腫毒瘡之立消

紫背稀奇

采藥錄紫背生陰山著地布苗葉有兩大兩小面

灰色有直紋背微紫若起心有藤一二尺長葉尖

對生

治痘毒用活草一筋作二服酒煎下已成速愈未

成立消

雀麥

汪氏采藥書即雀角花此花令人觸忿花象雀腳

獵人采熬藥箭呼為破關草人以其能爛痔漏呼

為破管草

性熱氣烈傷人肌膚立能潰腫須米醋炒用腐腸

之品不入湯劑惟外治點痔漏用之 汪氏方

本草綱目拾遺

卷三

雀麥 吳



本草綱目拾遺草部中目錄

金豆子

夜關門附

接骨仙桃

七葉黃荊

山黃荊

救命王

金不換附

黃麻葉

六月霜

山海螺

水楊柳

小將軍

九鼎連環草

牛筋草

翠羽草

半嬌紅

普賢線

藏紅花

土紅花附

阿勃參

茄連

靈通草

羅裙帶

金狗脊

雪裏開

雪裏花附

苦草

山馬蘭

野馬蘭

獨脚馬蘭

玉淨瓶

紗帽翅

石風丹

本草綱目拾遺

卷四

目錄

象鼻草

透骨草

不死草

拳黃雞子

雞腳草

刀鎗草

苦地膽

箭頭風

紅果草

勾金皮

琉璃草

仙人凍

金絲草

紅珠大錫草

金剛草

臺七里

番薏苳

馬尾絲

方正草

七仙草

大母藥

藍布裙

露筋草

百里奚草

黃德祖

斑節相思

野丈人

戴文玉

金果欖

雁來紅

天燈籠草

見腫消

千年老鼠屎

辟瘟草

魚鱗金星

水茸角

老鴉蒜

玉如意

四方如意草

水楊梅

野靛青

困來草

走馬胎

蒼耳子油

飛鸞草

青烟白鶴草

本草綱目拾遺

卷四

目錄



本草綱目拾遺卷四

草部中

錢塘趙學敏恕軒氏輯

金豆子 夜關門附

百草鏡一名金花豹子三月生苗十月枯雖豆類  
卻不起蔓本高一二寸分枝成叢葉似槐而稍大  
處暑時開黃花五出磬口蠟梅似之結莢向上類  
蜂窠而短長只二三寸實似綠豆而扁皮有紫斑  
較綠豆稍大味淡

子 治疔癰如神

本草綱目拾遺 卷四 金豆子

葉 治腫毒茅氏傳方以葉曬研醋和敷留頭即  
消或酒下二三錢

按傅澹菴草花訣金豆子開黃花子如綠豆入淡  
茶味清香即草決明寧憲王救荒本草有山扁豆  
即苳苳決明味甘滑可作酒麴俗呼獨占缸苗葉  
花子皆可淪茹及點茶食所載形狀亦與金豆子  
同而瀕湖綱目決明後附苳苳云性平無毒火炙  
作飲極香除痰止渴令人不睡調中隋利禪師探  
作五色飲以進場帝者是也無治疔腫之說故並  
存以備考

夜關門

葉如槐夜即合開黃花仁和寬橋人多種之俞曉  
園云有草木二種草本者良木本者乃合歡也能  
追風取皮治肺癰不斂熬膏貼毒生肌收口  
按綱目馬蹄決明葉亦如槐晝開夜合其葉本小  
末多秋開黃色花或即係決明但綱目於決明子  
下亦不言疝氣今並存之

莢 治疝氣

接骨仙桃

一名奪命丹活血丹蟠桃草生田野間似雙腸草  
本草綱目拾遺 卷四 夜關門 接骨仙桃

結子如桃熟則微紅小如菜豆大內有蟲者佳百  
草鏡仙桃草近水處田廬多有之穀雨後生苗葉  
光長類旱蓮高尺許莖空摘斷不黑亦不香立夏  
後開細白花亦類旱蓮而成穗結實如豆大如桃  
子中空內有小蟲在內生翅穴孔而出採時須俟  
實將紅蟲未出生翅時收用藥力方全蓋此藥之  
用全在蟲須曬焙令內蟲死若掛懸風乾恐內蟲  
生翅而出藥亦無用矣按此草須芒種後採若過  
夏至則蟲穴孔而出化為小蚊苞空無用矣  
性溫味甘淡消癰腫跌打或搗汁或屑服俱效



治肝氣和胃 集聽云一名八卦仙桃此草生田  
 野葉如石榴葉實如桃子絕小内生小蟲者真取  
 實連蟲用。一方專治肝氣胃氣小腸疝症用仙  
 桃草有蟲者金橘核福橘核華登茄各等分爲末  
 砂糖調丸菜豆大每晚服一錢許至重者二服斷  
 根

治勞損虛怯 百草鏡云取有蟲仙桃草用童便  
 製透入補藥用

治吐血 百草鏡云用新鮮接骨仙桃草搗汁加  
 人乳和服按吐血諸方皆用涼血之劑惟此藥性  
 熱加人乳能引血歸經故妙

跌撲損傷 救生苦海用地蘇木五錢八角金盤  
 根一錢接骨仙桃草五錢臭梧桐花三錢煎酒服

七葉黃荊

一名豬臥草地五爪珠子草烏食草烏蛇草七絃  
 琴亦名七葉黃荊藤生土牆腳下陰地葉尖長相  
 對三四行成一瓣莖上起稜一凹間紫色白露後  
 抽心高三五尺開細白花成簇結子亦細碎霜後  
 紅如珊瑚細珠根長而白入藥。百草鏡云此種  
 有木本者名芊芊活治跌撲癰腫

味甘生服能令人吐

治勞力傷跌打魚口漆瘡煎湯洗

治便毒 搗汁將肥皂一個煨存性調酒服渣敷  
 患處瘻之

治跌撲損傷閃腰挫氣痛 集聽云此秘方也用  
 烏蛇草曬乾爲末砂糖酒調服最凶者加童便須  
 端午日午時收者更效若急用不拘時日取鮮者  
 搗爛服發汗愈此草有五名一日烏蛇草一日烏  
 龍草一日豬臥草一日七葉黃金因其葉七片一  
 枝或五片大者九片其根名千秋藤九十月間頂

本草綱目拾遺 卷四 七葉黃荊 山黃荊 四

上結紅子曬乾吞之可治疝氣

汪連仕草藥方七葉黃荊俗呼扞扞活又名放棍  
 行又名珊瑚配與烏蛇草別 行血敗毒洗一切  
 瘡疥鬼箭風

山黃荊

玉環志葉似楓而有杈結黑子如胡椒而尖可屑  
 粉煮食又有水荊似藜結黑子不可食剪其枝可  
 以接梨入藥用山荊

消食下氣

退管方 黃荊條所結之子炙燥爲末五錢一服



黑糖拌空心陳酒送服專治痔漏之管服至管自退出

九竅出血 救生苦海黃荆有二種赤者為桔青

者為荆其木心方其枝對出一枝五葉或七葉葉

如榆葉長而尖作鋸齒五月時開花紅紫色成穗

子如胡荽子大有白膜皮包裹用其葉搗汁酒和

服二合立止

骨蒸勞熱 養素園驗方六月雪黃荆子稀荻草

何首烏當歸川芎熟地白茯苓水二鍾薑三片煎

八分服有痰加半夏

本草綱目拾遺 卷四 山黃荆 救命王 五

漆瘡 姚希周經驗方烏蛇草不論鮮乾一握煎

湯一洗即愈

傷寒發熱而呃逆者 回春用黃荆子不拘多少

炒水煎服立止

杖瘡起疔甲 黃荆子焙乾為末搽上即開不用

刀刮

肝胃痛 周山人方用黃荆子研末和粉作團食

一二次斷根

腳蛙 周氏方用黃荆嫩腦葉搗爛罨上即愈

救命王 金不換

一名死裏逃生

治小兒感冒風寒咳嗽大人傷力損傷吐血諸風

疼痛無名腫毒

金不換

亦名救命王似羊蹄根而葉圓短本不甚高此草

出於西極傳入中土人家種之治病故山澤中不

產立春後生夏至後枯用根綱目三七亦名金不

換與此別又木本亦有金不換

汪連仕草藥方金不換大葉者為金鉢孟大接骨

草細葉者小接骨草吐血頗效因呼為吐血草軍

本草綱目拾遺 卷四 金不換 六

中箭傷罨之效即呼箭頭草

性平破瘀生新治跌打消癰腫止血愈疥癬和糖

醋搗擦 截蟲傷用葉搗塗 治肺癰

葉能伸臂力開硬弓臂痛或力弱不能弓者取其

葉揉軟覆膊上以帛束之過夜痛者即定疼且全

力俱攝入臂上開弓更不費力營伍需為要藥

腫毒初起 百草鏡金不換草根葉不拘搗碎五

錢陳酒煎服

肺癰 百草鏡金不換草取根一兩或葉七瓣搗

汁酒煎服三次愈不論口臭吐穢物者皆效



風痛，楊氏驗方金不換錢半小活血枳殼蘇葉  
當歸各三錢烏藥川芎各二錢花粉五錢老酒一  
觔煎熱服

跌打疼痛風氣 慈航活人書救命王卽金不換  
葉如冬菜葉春夏用葉冬用根搗汁沖酒服渣加  
毛腳蟬搗爛敷如風氣只用渣敷

汪連仕方行血破血合地蘇木落得打共酒服

黃麻葉

醫方集聽云此治諸血之聖藥一名牛泥茨一名  
三珠草一名天紫蘇三月生苗如麻葉有微毛取

本草綱目拾遺 卷四 黃麻葉 六月霜 七

葉嚼之味如苦蕪久嚼微辛大葉旁兩小葉如杏

葉至八九月每葉生子三粒狀如粟米子內一粒

如菜子嫩時青色老卽黑色取子入藥治咳傷肺

開花細紫紅色自五月起至十月止處處有之

治血症集驗取葉同虎杖龍芽用 血崩集驗用

黃麻葉連根搗爛酒煎露一宿次早服之

氣症心疼肚痛痢疾痞結

子 治咳傷肺

汪連仕云大麻子卽黃麻子性熱行血醫人合麻

藥共風茄用

六月霜

丁未余館奉化邑人暑月俱以此代茶云消食運  
脾性寒解暑如神五月內山村人率刈乾束縛挑  
入城市售賣予以百錢買得一束如乾薄荷狀而  
長大倍之莖上綴白珠成穗土人云子能下氣消  
食更甚於枝葉備得痞悶不快因取一枝沖湯代  
茶飲次日卽健啖異常所言信不妄也○三才藻  
異一名六月冷卽曲節草也性寒故名花似薄荷  
葉似劉寄奴名蛇藍

解暑消積滯小兒暑月泡茶食之佳

本草綱目拾遺 卷四 六月霜 山海螺 八

性苦寒亦厚腸胃止痢開膈食之令人善啖凡傷

寒時疫取一莖帶子者煎服之能起死回生屢試

皆效又善解毒洗瘡疥皆愈

按綱目曲節草一名六月霜瀕湖所引圖經云甘

平無毒治發背消癰拔毒同甘草作末米汁調服

而他治有殊功並未言及今仍補之

山海螺

生山溪澗濱濕地上葉五瓣附莖而生根如狼毒  
皮有縐旋紋與海螺相似而生於山故名雖生溪  
畔性卻喜燥枝葉繁弱可以入盆玩○百草鏡云



生山土二月採絕似狼毒惟皮疙瘡搗破有白漿  
爲異其葉四瓣枝梗蔓延秋後結子如算盤珠旁  
有四葉承之

治腫毒癰癤取汁和酒服渣敷患處

汪連仕云苗蔓生根如蘿蔔味多臭治楊梅惡瘡  
神效○王安采藥方山海螺一名白河車加紫河  
車紅白石膏名四聖散治腸癰便毒臟毒乳癰疽  
皆效

### 水楊柳

張琰種痘新書云水楊柳乃草本生溪澗水旁葉

本草綱目拾遺

卷四 水楊柳

九

如柳其莖春時青至夏末秋初則赤矣條條直上  
不分枝極至秋略含赤花凡痘焦紫乾枯者以此  
洗之立見光亮漿水卽行其效如神已洗之後若  
往視之則已洗未洗之處其明潤焦暗形色判然  
取水行漿之效孰有速於此者但須用巾蘸其藥  
水頻頻與拭必水足而後已也若秋冬葉落取根  
用之○瀕湖綱目木部有水楊亦主痘毒引魏直  
博愛心鑑浴痘法但所載形狀與此全別惟於集  
解下註有赤楊與張琰所說不甚相遠而又無主  
治故爲補之

性微寒味 缺 涼血解毒痘瘡焦黑浴之立起

治跌打損傷痲瘋疫解暑鬱惡毒

治痘水楊柳湯 張琰治痘紅紫乾燥不起漿有

水楊柳湯云古方所載是木細葉紅梗枝上有圓  
果果有白鬚散出此等俗呼水楊梅以其葉似楊  
梅也余未試用余常用者乃是草生水邊葉如柳  
葉其梗至秋則紅赤無菓結此草冬用枝梗及根  
春夏秋用枝葉凡痘紅紫乾枯不起水者內服活  
血解毒之劑外用此煎水拭頭面連拭數次立見  
光潤卽具行漿之勢所未洗者其色不變

本草綱目拾遺

卷四 水楊柳

十

手足拘攣 費建中救偏瑣言用草本水楊柳酒

煎服甚驗

痔漏洗方 傳信方水楊柳根煎湯洗俟蟲出愈

膀胱落下 劉羽儀驗方此名茄病其色或紫者

可治白者不可治黃連一錢狗脊水楊柳根五倍

子魚腥草四味多寡不拘枯礬錢許共爲末煎湯

先熏後洗乘熱時輕輕托進睡臥一二日卽愈再

服調理藥

毛世洪經驗集扞扞活卽水楊柳其根可治楊梅

結毒



小將軍

一名研星草散血丹生陰濕地立春後有苗葉類狗卵草略大莖微紅穀雨後開花細小結子二粒如荷包草子○百草鏡二月發苗葉如雙珠草節間生子如鵝不食草子而略大三月採五月枯葛祖方治黃疸腳氣丹毒遊風吐血咳血百草鏡治跌撲刀傷癰腫痰中帶血洗疥瘡採藥志性溫敗毒治杖傷跌打損傷搗汁酒和服渣罨患處立刻消腫而愈

金居士選要方治跌撲用五靈脂三錢麝香錢半

本草綱目拾遺卷四 小將軍 九鼎連環草 廿

小將軍草三兩鮮者取汁先將酒煎上二味待好去渣再入藥汁滾一二沸取服

僧鑑平言此草治疔腫如神不論疔生何處及何種疔皆可用此搗極爛敷瘡口留頭次日即乾緊肉上洗去再敷至重者敷二次即愈輕者一塗即好真救疔垂死之聖藥也親試神驗

九鼎連環草

一名九葉雲頭艾三月生苗係子出高二三尺葉似艾菊香亦近之霜後枯產口外五臺山二處近有人帶種各處可植八九月間起穗結莖類野菊

莖但不開花結實其實如野菊花心○百草鏡春月發苗葉類艾菊香亦近之八月時無花而實實先起疙瘩逐漸長大內包十餘子子細長小葉乾之甚香黃梅時須不時焙曬否則易黴則無用性溫通行氣血治風痺有效風痺 百草鏡用九鼎連環草乾者二兩核桃肉三兩搗爛當歸一兩五錢黃酒浸隔水煮用

牛筋草

一名千金草夏初發苗多生階砌道左葉似韭而柔六七月起莖高尺許開花三叉其莖弱韌拔之不易斷最難芟除故有牛筋之名根入藥治脫力黃勞力傷治瘵取此草連根淨去泥烏骨雌雞腹內蒸熟去草食雞良○百草鏡行血長力入肝經

本草綱目拾遺卷四 牛筋草 翠羽草 廿

按湖州府志南天燭亦名牛筋草又名烏飯草與此名同物異

翠羽草

一名翠雲草孔雀花神錦花鶴翎草鳳尾草其草獨莖成瓣細葉攢簇葉上有翠斑○花鏡翠雲草無直梗宜倒懸及平鋪在地因其葉青綠蒼翠重



重碎蹙儼若翠細雲翹故名但有色而無花香非  
芸也其根遇土卽生見日則萎性最喜陰濕粵志  
孔雀花可以辟暑

汪連仕采藥書翠雲草一名翠翎草卽矮腳鳳毛  
治痔漏同胡桃葉煎洗 汪連仕方

治吐血神效 百草鏡女子吐血翠雲草三錢水  
煎服

嘉慶癸亥子寓西溪吳氏家次子年十五忽腹背  
患起紅瘰蔓延及腰如帶或云蛇纏瘡或云丹毒  
乃風火所結血凝滯而成子疑其入山樵採染蟲

本草綱目拾遺 卷四 翠翎草 半嬌紅

毒乃以蟾酥犀黃錠塗之不效二三日瘰愈大作  
膿復與以如意金黃散敷之亦不效次日瘡旁復  
起紅暈更爲濶大有老嫗教以用開屏鳳毛卽翠  
雲草也搗汁塗上一夕立消此草解火毒如此又  
不特治血神效也

半嬌紅

一名老鸛紅水雞冠立夏後生苗一莖直上莖紅  
葉尖長而狹八月結實六角五月採  
治風痺跌撲煮羊肝食退目中紅障

普賢線

山川典產峨眉山乃樹上苔鬚蔓引而成長數尺  
或言深谷有尋丈者湖湘故事載羅漢條卽此唐  
駕湖曰普賢線產峨嵋山乃普賢石上青苔也山  
僧採取曬乾以爲上藥。益部方物記仙人縮生  
大山中與苔同種但巖陰石隈多鮮翠長二三尺  
叢垂若縮。敏按酉陽雜記仙人條出衡岳無根  
蒂生石上狀如同心帶三股色綠亦不常有條卽  
縮也此生石上者方入藥無疑

治胃脘心氣疼痛煎服瀕死者皆效

藏紅花 土紅花

本草綱目拾遺 卷四 藏紅花 土紅花

出西藏形如菊乾之可治諸痞試驗之法將一朶  
入滾水內色如血又入色亦然可沖四次者真綱  
目有番紅花又大薊曰野紅花皆與此別

治各種痞結 每服一朶沖湯下忌食油葷鹽宜  
食淡粥

治吐血 王士瑤云不論虛實何經所吐之血只  
須用藏紅花將無灰酒一盞花一朶入酒內隔湯  
頓出汁服之入口血卽止屢試皆効

土紅花

福建續志土紅花大者高七八尺葉如枇杷而小



無毛秋生白花如粟米粒生福州及南恩州山野  
中福州生者作細藤似芙蓉上青下白根如葛頭  
入藥薄切用米泔浸一宿更用清水浸一宿搗服

阿勃參

程賦統會云產拂林國 華夷花木考阿勃參出  
佛林國長一丈餘皮色青白葉細兩兩相對花似  
蔓青正黃子似胡椒赤色斫其枝汁如油其油極  
貴價重千金

油塗疥癬即愈

茄連

本草綱目拾遺

卷四

阿勃參

茄連

靈通草

十一

延綏鎮志葉如藍草而肥厚種之畦塍根圓大類  
葵露出土外開黃花京師謂之撒藍  
能解煤毒

靈通草

楚庭稗珠僧建公之徒參悟患聾達公謂得羅浮  
靈通草始瘳參悟來博館入山於玉女峯得此草  
莖長三尺如箸而莖虛中兩頭皆實頂開七葉取  
葉煎水服截其虛者貫兩耳中夜一聲若雷聾遂

開

治聾

羅裙帶

職方典出廣西南寧府葉滑嫩長二寸許似帶  
治折傷損手足者取葉火煨微熱貼之即愈

金狗脊

職方典出粵南寧府即蕨根形如狗脊毛如狗毛  
有黃黑之別

止諸瘡血出治頑痺黑色者殺蟲更效

雪裏開

雪裏花

雁山志性大寒深谷中有之能解砒毒冬時開花

故名

本草綱目拾遺

卷四

羅裙帶

金狗脊

雪裏花

十六

治喉瘡熱毒萬氏家抄取根搗汁服

雪裏花

朱楚良在鎮海其土人有采雪裏花者冬月嚴寒  
此花始生在招寶山龍潭旁環渚而發苗甚短小  
如六月雪狀高不過二寸許每雪時開白花如豆  
大土人采得乾之入藥

敷痔以雪裏花為末濕者乾糝乾者麻油調搽一  
二度其痔即消縮

苦草

綱目水草類載苦草云生湖澤中長二三尺狀如



茅蒲之類主治白帶又主好嗜乾茶面黃二種病其氣味藥性又失載今依張璐玉本經逢原補之苦溫無毒香竄入足厥陰肝經理氣中之血產後煎服能逐惡露但味苦伐胃氣竄傷腦膏梁柔脆者服之減食作瀉過服則晚年多患頭風昔人畏多產育以苗子三錢經行後麴淋酒服則不受妊傷血之性可知

### 山馬蘭

甌江志別名一枝香按綱目馬蘭下集解註云又有山蘭生山側似劉寄奴葉無梗不對生花心微

### 本草綱目拾遺

### 卷四

### 山馬蘭

七

黃赤大補血而不言其有治痰開塞之功。百草鏡山馬蘭治疔極效故又名疔見怕其蔓延到處節上生根故又名鬼仙橋皆俗見隨義而呼也治風痰喉閉驚風敷疔定痛搗汁塗小兒蛇癩煎湯洗痔腫疥痒 百草鏡

風痰喉閉 禾嘉縣志山馬蘭取根搗碎用人乳浸男病用哺女婦人乳女病用哺男婦人乳浸少頃令病人仰臥橈上將頭倒垂將乳汁男左女右滴入鼻中候喉中有痰涎壅塞即轉身垂頭開口任痰自流痰完病愈但此藥入鼻後病人不許有

聲一作痰即止

小兒驚風牙關緊閉煎汁灌入喉中即愈

鎖喉風頭面頸項俱腫飲食不下 傳信方白馬

蘭搗爛并花水取濃汁白酒漿均調下喉立效

小兒頸項腿肋縫中潰爛 養生經驗方以馬蘭

汁調六一散搽之即愈。馬蘭搗為膏能治大人

兩腿赤腫流火或濕熱伏於經絡皮面上不紅不

腫其疼異常病人只叫腿熱他人按之極冷此謂

伏氣之病用此膏搽之立愈

流注 顧錦州傳方采山馬蘭煮熟麻油醬油作

### 本草綱目拾遺

### 卷四

### 野馬蘭

七

蔬伴食半月自消

### 野馬蘭

百草鏡云馬蘭氣香可作蔬此種係野生者其氣臭不可食三月發苗莖赤而粗秋開白花成簇細碎三月採因其功能涼血與馬蘭同故名莖葉根俱入藥

性寒涼血治濕熱蛇咬小兒癩瘡

### 獨腳馬蘭

李氏草秘此草生河澤邊葉如柳對葉圓梗

治發背諸腫毒熱癰搗汁一杯入酒二杯服之未



成膿者即消有膿者即出重極者服半碗或一碗再劑渣罨

玉淨瓶

俗名猪屎草氣殺郎中白山桃春日發苗葉尖長排生莖有白紋斑點高數尺葉對節生夏開細白花成簇如華蓋結實如萊菔子大青圓霜降後紅其根肥白十月採入藥

味甘性平和血行血有效治勞傷跌撲

汪連仕草藥方氣殺郎中草一名青背仙禽又名疔兒怕山人呼疔頭草其性清涼降火消癰毒散

本草綱目拾遺

卷四

紅絲線

石風丹

十九

腫拔疔根

紗帽翅

臺海采風圖此草一莖數十花色黃入藥用葉

治癬

石風丹

生石上能療瘡毒出雲南蒙化府

象鼻草

職方考出雲南府

治丹毒跌撲損傷

透骨草

珍異藥品云形如牛膝綱目有名未用下附透骨草亦未詳其形狀據其所引治病諸用乃鳳仙草也蓋鳳仙亦有透骨草之名與此迥別

療熱毒良 珍異藥品

治瘋氣疼痛不拘遠年近日 家寶方透骨草二兩穿山甲二兩防風二兩當歸三兩白蒺藜四兩白芍三兩稀莖四兩去莖用葉九蒸九曬海風藤二兩生地四兩廣皮一兩甘草一兩已上為末用

猪板油一觔煉蜜為丸梧子大早晚各五錢酒下腿疼難忍 醫學指南核桃肉四個酸葡萄七個

本草綱目拾遺 卷四 透骨草

本草綱目拾遺

卷四

透骨草

二十

斑蝥一個鐵線透骨草三錢水煎熱服出汗愈不問風濕皆效

問風濕皆效

治痞 醫學指南透骨草一味貼患處一炷香或半炷香時即揭去皮上起泡即愈

洗癰瘻秘方 醫學指南蛤蚧一個麻黃川椒透

骨草防風大鹽各四兩白花蛇二錢艾一把槐枝

一條川烏草烏各二兩紫花地丁一觔用水二桶

煎大缸半埋在地入水溫時坐上洗再用水二桶

煎渣候冷時再入熱水或一日或一夜臨出時用

水澆頂心數次再用芥末稀貼患處紙絹裹熱坑



上唾汗出盡為度忌早起飲食就臥內妙

汪連仕采藥書透骨草彷彿馬鞭之形大能軟堅

取汁浸龜板能化為水合金瘡入骨補髓兼治難

產專主煉膏丹按鳳仙白花者亦名透骨白追風

散氣紅花者名透骨紅破血墮胎亦有透骨之名

非一物也

不死草

珍異藥品出柳州高一二尺狀如茅

食之延年暑時置盤中食物不腐并可辟蠅

拳黃雞子

本草綱目拾遺

卷四

不死草

拳黃雞子

雞腳草

雞爪風

雞爪風

雞爪風

珍異藥品一名水蘿蔔

治霍亂吐瀉瘧疾每用一錢嚼碎水飲下

雞腳草

汪連仕采藥書即雞爪花其子名勝光子

去星翳明目清肝

根 行血治風治大麻瘋鶴膝瘋雞爪風

刀鎗草

粵西叢載此草細葉黃花

止金瘡血

苦地膽

出粵西

葉可貼熱毒瘡

箭頭風

粵西叢載花似箭頭 職方典產廣西南寧府山

中花如箭鏃

治風四肢骨節痛煎水薰洗之愈

消痰治氣急定喘妙方 王登南方取箭風草放

鮮肉內煨熟要淡忌用鹽醬取出去草食肉

紅果草

叢載云有二種果大者葉略尖不入藥用又有果

本草綱目拾遺

卷四

箭頭風

紅果草

勾金皮

琉璃草

琉璃草

琉璃草

如小指頭頂者葉圓邊花梗有軟刺入藥用

治牙痛酒刺

龍柏藥性考紅果草出廣西葉圓刺弱味辛煎湯

漱牙疼

勾金皮

珍異藥品云形未詳

治無名腫毒惡毒醋磨塗上即消牙疼以皮塞牙

縫中即定咽喉乳蛾每用三五釐細嚼嚥下

琉璃草

出始興玲瓏巖莖如芹梗與孽慶風藥相類食之



治風

仙人凍

一名涼粉草出廣中莖葉秀麗香猶藿檀以汁和米粉食之止饑山人種之連畝當暑售之○職方典仙人草莖葉秀麗香似檀藿夏取其汁和羹其堅成冰出惠州府

療饑澤顏

金絲草

出陝西慶陽

性涼味苦能去瘴解諸藥之毒

本草綱目拾遺

卷四

續修四庫全書

子部

紅珠大鋸草

治酸脹黃疸 王安卿採藥志大鋸草敗毒消腫

清火

金剛草

治肺癰痔漏疔腫

臺七里

臺灣志卽七里香出臺地老能辟烟瘴所種之地

蚊蚋不生

辟瘴焚其烟化蚊蚋爲水

番薏茹

采風圖一名番苦芥一名心痛草種出荷蘭葉秀嫩似雲板曬乾則香結子青紅色

治一切心氣痛

馬尾絲

臺志略此草葉細而長花紅而小根如荔子核黃色多細絲如髮不拘鮮乾皆可用

治蛇蜂諸毒

方正草

福建續志出永春州葉狹而長藍色平分四方攢莖而上其實六瓣

本草綱目拾遺

卷四

續修四庫全書

子部

治金蠶蠱

七仙草

三才藻異葉尖細長

治杖瘡

大母藥

四川通志出雪山石塊上有雌雄二種出必雙出補元氣益髓脉功同人葭

藍布裙

四川通志草本出松潘衛

治腳氣壯筋骨



露筋草

藻異生施州高二尺春苗即花子碧色不彫

治蜘蛛傷瘡

百里奚草

藻異名殺羊齒產陰地如秋海棠

味酸治牙疼

黃德祖

藻異德祖即石公號此草生地上故名葉如尖刀

獨梗芋花紅白頭如何首烏

治瘡癬

本草綱目拾遺

卷四

藻類

野丈人

戴文玉

三

斑節相思

諸羅志枝葉類薄荷而大味似艾

性能解毒

野丈人

藻異葉似芍藥花類木槿白毛寸餘披下如白頭

翁

去腸垢消積滯

戴文玉

藻異戴文玉草名如金釵草黃色

療血疾

金果欖

出廣中百草鏡云出廣西性寒皮有疙瘩味苦色

黃陳廷慶云內肉白者良但有二種一種味甚苦

一種味微苦入藥以味苦者良

性涼解毒百草鏡云凡腫毒初起好醋磨敷露出

患頭初起者消已成者潰咽喉一切症煎服一二

錢即效如喉中疼爛用三錢為末加冰片一分吹

之

藥性考金果欖產廣西生於藤根堅實而重大者

良藤亦可用味苦性大寒解毒咽喉急痺口爛目

本草綱目拾遺

卷四

金果欖

兵

痛耳脹熱嘔嵐瘴吐衄俱可磨服疽癰發背焮赤

疔瘰蛇蟄蟲傷俱可磨塗

柑園小識金苦欖種出交趾近產於廣西蒼梧藤

色蔓生土中結實如橄欖皮似白朮剖之色微黃

味苦土人每鑿山穿石或深丈許取之先君嘗覓

得二十枚愈數百人而疔喉等症有起死回生之

功當廣傳之以補本草之缺

性寒味苦能祛內外結熱遍身惡毒消瘴癘雙單

鵝及齒痛切薄片含之極神效磨塗疔瘡腫毒立

消 柑園小識



雁來紅

一名老少年無有用入藥者惟急救方有治腦漏  
法用老少年煎湯熱薰鼻內然後將湯服二三口  
大妙冬間用根 瀕湖綱目青箱下附雁來紅亦  
無主治土宿真君本草雁來紅制汞

膏子眼藥去遠年星障○眼科要覽老少年銀杏  
部殼為君官渣根大葉者佳千里光雄楊梅樹根  
皮為臣煎成濃膏量加製甘石冰片又方加茶樹  
根皮

花鏡老少年其苗初出似莧莖葉穗子與雞冠無  
異至深秋本高六七尺則腳葉深紫而頂葉大紅  
鮮麗可愛愈久愈妍如花秋色之最佳者又有一  
種少年老則頂黃紅而腳葉綠為別一種枝頭亂  
葉叢生有紅紫黃綠相兼雜出者名十樣錦一種  
根下葉綠頂上葉純黃者名雁來黃

天燈籠草  
一名山胡椒形似辣椒而葉大本高尺許開花白  
色結子如荔枝枝外空內有綠子經霜乃紅京師呼  
為紅姑娘○按此草主治雖夥惟咽喉是其專治  
用之功最捷綱目主治下失載故補之

本草綱目拾遺 卷四 雁來紅 天燈籠草 匡

性寒治咽喉腫如神

汪連仕采藥書金燈籠園人稱為天燈籠種盆為  
景更稱為珊瑚架

性能清火消鬱結治疔神效敷一切瘡腫專治鎖  
纏喉風治金瘡腫毒止血崩酒煎服

又以反手取根七株去梗葉洗淨連鬚切碎酒二  
碗煮鴨蛋二枚同酒吃治瘡如神

子 入藥保毒不大 王安采藥方

見腫消  
一名土三七乳香草越人曰奶草初生苗葉面青  
本草綱目拾遺 卷四 見腫消 匡

背紫葉似羊角菜多歧秋開小黃花如菊垂絲可  
愛根似芋魁人家多種之○按綱目有見腫消云

其葉似桑治癰腫狗咬當別是一種○採藥錄見  
腫消生溪澗中葉有三角枝梗皆青根亦青色形

如菖蒲根性涼治諸瘡毒行周身活血追風散氣  
此又一種名同物異

草寶云治跌打損傷消腫散瘀要藥 百草鏡云  
治乳癰腫毒金瘡止血杖丹棒瘡喉癰雙蛾咳嗽

急慢驚風 延綠堂方土三七春夏用葉秋冬用  
根搗汁一鍾用水酒漿和勻灌入自效



楊痢毛入肉作痛 秘方集驗土三七亦名金不換用其葉搗爛立塗卽止

千年老鼠屎

紫背天葵根也百草鏡云二月發苗葉如三角酸向陰者紫背爲佳其根如鼠屎外黑內白三月開花細白結角亦細四月枯按東壁綱目菟葵下註云卽紫背天葵於主治只言其苗不及其根之用今爲補之出金華諸暨深山石罅間者根大而佳春生夏枯秋冬罕有

性涼清熱治癰疽腫毒疔瘡癰痺跌撲風犬傷七種疝氣痔瘡勞傷 百草鏡

本草綱目拾遺

卷四

千年老鼠屎

癰痺敷藥 醫宗彙編用紫背天葵子每歲用一粒同鯽魚搗爛敷之立消

療癰 救生苦海用千年老鼠屎搗碎同好酒入瓶煮一炷香隔三日隨意飲醉蓋被取汗數次自效○黃賓江傳天葵丸專治癰癧紫背天葵一兩五錢海藻海帶昆布貝母桔梗各一兩海螵蛸五錢共爲細末酒糊丸如梧桐子大每服七十九食後溫酒下此方用桔梗開提諸氣貝母消毒化痰海藻昆布以軟堅核治療癰之聖藥也

諸疝初起 經驗集凡疝初起必發寒熱疼痛欲

成囊癰者用荔枝核十四枚小茴香二錢紫背天葵四兩蒸白酒二壺頻服卽愈

辟瘟草

魚鱉金星 鳳尾金星

一名獨腳金雞又名鴨腳金星佩帶之可辟疫氣近見市者有小葉而短狹大葉而長狹者皆非辟瘟草也小者名七星草俗呼骨牌草惟無五六蓋五六乃天地之中不易結寄生石樹間大者名劍脊金星長一二尺生山溪澗旁老則葉背皆起星此二種東壁綱目已收載辟瘟草葉如鴨腳有三岐一莖一葉氣味清香老則有星香氣亦減○百

本草綱目拾遺

卷四

辟瘟草

魚鱉金星

三

草鏡云鴨腳金星卽辟瘟草葉如鴨腳大而薄背生星點至八九月間星老乃黃乾之其氣香冽不變若葉太老及經水者便不香端午採嫩者陰乾用勿見火

性平味苦氣香治傷寒瘧痢風氣腫毒時氣惡氣散邪風乳癰熱瘡小兒痘眼疳喉閉生蛾同金鎖匙汁醋漱痧脹香竄疎經絡治疔  
百草鏡治痧脹用鴨腳金星草曬乾爲末取少許  
啗鼻中或煎服亦可

小泉驗方疔腫用鴨腳金星草煎酒一服卽消



魚鼈金星

生背陰山石上立夏後發苗根細如織線蔓延石上葉不對節一長一圓長者為魚圓者為鼈魚葉經霜則老背起金星惟鼈葉無亦生西湖飛來峯絕頂

治臟脹癰癩火毒症 採藥志云性涼治痰火毒行上部 采藥方消痞塊痰核疥癩

承師方治烟筒戳傷喉用魚鼈金星草煎濃湯囓喉中傷立止疼而愈 承師方一作承寧傳方

鳳尾金星

本草綱目拾遺

卷四

鳳尾金星

水茸角

三

根類竹根黃色有鬚葉類建蕙而短長不滿尺春月發苗背有點子兩行相對有數十粒極密秋霜後乃黃生石山下其根蔓生○百草鏡金星鳳尾其葉細碎形似鳳尾三月發苗葉背有星作細白點子秋後乃黃生古壙石壟中背日者佳惟實熱症可用

性涼治吐血咽喉火毒諸丹毒發背癰痛 百草鏡癰疽非陽毒及非金石藥毒者戒用謝雲溪云性太涼男女忌服雖取效一時但精血受寒不能生育為虞耳○寧德縣志白腳者治痢○家寶方

治喉癰金星鳳尾草搗汁加米醋數匙和勻用竹筋裹新棉花蘸汁點患處稠痰隨筋而出亦治喉風

水茸角

華陀中藏經狀如鬼腰帶竹小窠子生三四月開黃花葉如百合六七月採兩浙呼為合萌

治吹痧 水茸角不拘多少新瓦上焙乾為末臨臥酒調服二錢次日即愈已破者略出黃水亦效

老鴉蒜

一名銀鎖匙一名石蒜一枝箭百草鏡云石蒜春初發苗葉似蒜又與山茨菰葉相似背有劍脊四散布地七月苗枯中心抽莖如箭幹高尺許莖端開花四五成簇六出紅如山丹根如蒜色紫赤肉白有小毒理喉科綱目主治失載○金士彩云此吐藥也且令人瀉

本草綱目拾遺

卷四

老鴉蒜

三

治喉風痰核白火丹肺癰煎酒服

對口初起 家寶方用老鴉蒜搗爛隔紙貼之乾則頓換其毒自消

雙單蛾 神醫十全鏡老鴉蒜搗汁生白酒調服嘔吐而愈



洗痔漏 沈惠如傳方老鴉蒜鬼蓮蓬搗碎不拘  
多少好酒煎置瓶內先熏待半日湯溫傾出洗之  
三次全愈

痰火氣急 王都官方蟬螂花根即老鴉蒜洗焙  
乾為末糖調酒下一錢

玉如意 四方如意草

一名箭頭草剪刀草大風草百草鏡云生山間或  
田廬有紫白二種紫花者名金剪刀白花者名銀  
剪刀入藥白花者長葉與人家盆栽者無異但花  
小葉狹長而尖微有別耳○敏按山野間如意草

本草綱目拾遺 卷四 玉如意

葉上尖下圓深青色與人家所種無異惟葉色稍  
深綠耳其花亦有紫白二種至狹長之葉者乃地  
丁草所謂銀剪刀白花者是也金剪刀紫花者是  
也與如意草一類二種其性情功效亦不甚遠  
葛祖方治病塊瘡毒迫風理氣逐疫肺癰  
乳癰初起 百草鏡用玉如意草一兩白酒煎飽  
肚時服初起者二服即消成膿者兩劑必潰已潰  
者三服易斂疼痛者服之能止  
乳癰疔瘡 救生苦海白花如意草一名銀剪刀  
生田野山間較人家種者葉狹花小搗汁服之渣

敷患處

兒背生泡 集驗小兒背上起白泡紫如綴珠一  
二日即破膿血外流癢甚一處方好一處又起用  
如意草搗爛敷之長巾縛定一夜而愈

腳上生瘡 集驗治腳上生瘡亂孔如蜂窩者用  
如意草搗爛敷之或用乾如意草為末雞子清調  
敷亦可

按此種又與地丁草不同地丁小而此種大地丁  
葉深綠此葉淺綠有云家種如意草亦有白花者  
乃真玉如意野生者仍是銀剪刀耳性劣不若家  
種者良

本草綱目拾遺 卷四 玉如意 水楊梅

痘兒氣急 劉氏驗方白花地丁不拘多少煎湯  
服之立止

炎天火痘 劉氏驗方暑月出痘有一種火痘徧  
身皆紅者是也用白花地丁搗汁白酒沖服立解  
四方如意草

汪連仕草藥方其葉四處分開一名地靈芝乃瑞  
草四方開花莖多葉繁如如意

治神鬼二箭活血追風  
水楊梅



一名金勾葉家母利藤勾子此草結紅子如楊梅小兒採食之綱目有水楊梅云其實類椒乃地椒是別一種

葉點牙疼取葉搗汁點眼角飲香茶一鍾閉目少頃牙疼即止

野靛青

一名鴨青處處有之如莧菜葉尖中心有青暈

治結熱黃疸疔瘡毒疼痛生肌長肉

困來草

劉羽儀經驗方此草又名水灌頭子如桑子但桑

本草綱目拾遺

卷四

野靛青

困來草

走馬胎

三

子長而此子圓又如茶紙子但茶紙子紅而此子

綠又不可不辨

治黃疸

用困來草石茺葵

即鵝兒不食草

二味洗淨搗

汁冲陳酒一大鍾服之四五次自愈

走馬胎

出粵東龍門縣南困山中屬廟子角巡司所轄山

大數百里多低槽深峻巖穴皆藏虎豹藥產虎穴

形如柴根乾者內白嗅之清香研之膩細如粉噴

座幽香頗甜淨襲人

研粉敷癰疽長肌化毒收口如神

蒼耳子油

物理小識出山東

治瘋

飛鸞草

秋景盦雜記飛鸞草生錢塘葛嶺後山金鼓洞洞

在道士庵逼之右涉泉入洞暗處仰見一線天光

光中見有此草形如飛鸞有頭有翅有三尾雪中

開五色花中抽一莖直上着花葉狀如金絲荷葉

草面綠而背銀紅色光者可治病有黑毛而不開

花者乃斷腸草能殺人不可誤采也故須雪中見

本草綱目拾遺

卷四

蒼耳子油

飛鸞草

青烟白鶴草

三

花者為真根如老薑入藥用葉

性上升味苦寒治咽喉及口內諸病取葉七片滾

水冲服立愈

此草味雖苦寒性反不下降而獨上

水中用指蘸之則若寒全在指上其水即淡若沾

唇則味在唇上水雖咽下而味不入喉也故治咽

喉者須以小管灌於喉中或令病人張大口用匙

灌入直達喉所則味在患處矣金鼓洞左近背陰

地亦有之

青烟白鶴草

汪連仕云草生海島其性最行氣味甚猛烈色綠如翠能入氣分血分消積氣散鬱血續筋骨土人以前膏療病治內外一切症其汁即阿魏近日方



士於後營打枝巷葉家園取樹脂偽充射利又有以秦皮代充者眞者亦稀見矣

本草綱目拾遺卷四終

本草綱目拾遺卷四 青烟白鶴草

三

本草綱目拾遺草部下目錄

浙貝 土貝

草棉

紫草茸

獨腳連 獨脚一枝連八角連附

露花粉

通血香

夏草冬蟲

綿絮頭草

鴉膽子 即苦參之子

元寶草

雀梅

鐵烏鈴

爛酣草

土當歸

開金鎖

鐵指甲

雪裡青 荔枝草附

落得打

苦花子

佛手草

草石蠶

毛葉仙橋 貓舌仙橋附

荷包草

鼠牙半支

狗牙半支 虎牙半支

本草綱目拾遺卷五目錄

馬牙半支

狗尾半支

金雞獨立草

神仙對坐草

紫羅襪

龍鬚 野席草烏龍鬚

眞珠草

九龍草

石打穿 鐵笏筭

狗卵草

一粒金丹

兔耳一枝箭 獨葉一枝

金邊兔耳 兔兒酸

金線釣蝦蟇

雞蝨草

老君鬚

葛公草

芸香草

鏡面草

石將軍

五葉草

蛇草

千年健

蜈蚣萍

老鶴草

鬼香油

肥兒草

玉父草

石蛤蚧

香蕉 鐵樹葉



虎頭蕉

蘇草

解暈草

即廣東萬年青

萬年青

仙半夏

各種建神麴白酒藥

帕拉聘

一枝蒿

香草

臭草

本草綱目拾遺

卷五

目錄

本草綱目拾遺卷五

錢塘趙學敏恕軒氏輯

草部下

浙貝 土貝

今名象貝去心炒 百草鏡云浙貝出象山俗呼象貝母皮糙味苦獨顆無瓣頂圓心斜入藥選圓白而小者佳。葉闇齋云甯波象山所出貝母亦分兩瓣味苦而不甜其頂平而不尖不能如川貝之象荷花蕊也土人於象貝中揀出一二與川貝形似者以水浸去苦味曬乾充川貝賣但川貝與

本草綱目拾遺

卷五

浙貝

象貝性各不同象貝苦寒解毒利痰開宣肺氣凡肺家挾風火有痰者宜此川貝味甘而補肺矣不若用象貝治風火痰嗽為佳若虛寒咳嗽以川貝為宜

張景岳云味大苦性寒陰也降也乃手太陰少陽足陽明厥陰之藥大治肺癰肺痿欬喘吐血衄血最降痰氣善開鬱結止疼痛消脹滿清肝火明目除時氣煩熱黃疸淋閉便血溺血解熱毒殺諸蟲及療喉痺瘰癧乳癰發背一切癰瘍腫毒濕熱惡瘡痔漏金瘡出血火瘡疼痛為末可敷煎湯可



服性味俱厚較之川貝母清降之功不啻數倍反  
烏頭又解上焦肺胃之火

張石頑本經逢原云貝母浙產者治疝瘕喉痺乳  
癰金瘡風癩一切癰瘍同苦參當歸治妊娠小便  
難同青黛治人面惡瘡同連翹治項上結核皆取  
其開鬱散結化痰解毒之功也

吹喉散 經驗廣集治咽喉十入症俱效大黑棗  
每個去核裝入五椀子一個去蟲研象貝一個去  
心研用泥裹煨存性共研極細末加薄荷葉末少  
許冰片少許貯磁瓶內臨用吹患處任其嘔出痰

本草綱目拾遺

卷五

土貝母

二

延數次即愈

對口 楊春涯驗方象貝母研末敷之神效

土貝母

一名大貝母百草鏡云土貝形大如錢獨瓣不分  
與川產迥別各處皆產有出安徽六安之安山者  
有出江南宜興之章注者有出甯國府之孫家埠  
者浙江惟甯波鄞縣之樟村及象山有之入藥選  
白大而燥皮細者良

百草鏡云味苦性平微寒無毒能散癰毒化膿行  
滯解廣瘡結毒除風濕利痰傳惡瘡斂瘡口茅昆

來筆記味大苦專消癰疽毒痰楊梅結毒非此不  
除

乳癰初起 白芷土貝母各等分爲細末每服三  
錢陳酒熱服護暖取汗即消重者再一服如壯實  
者每服五錢。楊春涯驗方天花粉乳香去油沒  
藥白芷歸尾土貝母赤芍獨活川芎各一錢甘草  
節陳皮各八分穿山甲三片皂角刺一錢五分金  
銀花二錢五分防風一錢二分好酒煎服。又方  
白芷梢土貝母天花粉各三錢乳香去油一錢五  
分共炒研末白酒漿調搽再用酒漿調服三錢

本草綱目拾遺

卷五

土貝母

三

乳癰 外科全生紫河車草浙貝各三錢用黃糖  
拌勻好酒和服盡醉蓋被取汗趙貢栽云浙貝乃  
甯波土貝母也

治乳岩 葉氏驗方陽和湯加土貝母五錢煎服  
數日可消。姚希周濟世經驗方治乳岩已破用  
大貝母核桃槁金銀花連翹各三錢酒水煎服  
癰痺 不論已破未破皆治瑞安生驗方土貝母  
半筋牛皮膠四兩敲碎牡蠣粉炒成珠去粉爲細  
末水發丸菜豆大每日早晚用紫背天葵根三錢  
或用海藻昆布各錢半煎湯吞丸三錢。又癰痺



膏藥用牛皮膠水熬化一兩入土貝母末五錢攤油紙上貼之。吉雲旅抄紫背天葵一兩五錢土貝母昆布海藻各一兩西牛黃三分海螵蛸五錢陳膽星三錢桔梗一兩共為細末酒發為丸如菜豆大每日服六七十丸好酒送下。千金不易方治男婦小兒生癰瘡內消用土貝母研末陳米醋調搽數日即消。仙姑玉環散治痰核癰瘡未潰用此方生南星生半夏土貝各等分研末醋蜜調勻敷

癰瘡初起 土貝研細陳米醋和搽數日暗消。

本草綱目拾遺 卷五 土貝母

又方土貝母大力子全蟲洗各五錢紫背天葵根昆布洗海藻洗各一兩青皮蟬退各三錢甲片炒四錢蜈蚣酒炙七條當歸二兩為末蜜丸砂仁湯下三錢虛加人參。種福堂敷痰核癰瘡方用生南星生半夏生大黃各一兩大貝母昆布海藻海浮石銅錄明礬各五錢用商陸根汁葱汁薑汁蜜四味調敷。又痰核癰瘡膏中用大貝母  
痰核方 人參甘草各六分川芎桔梗陳皮木香烏梅各八分當歸白芷防風茯苓各一錢半夏五分生薑三片黑棗二個水二鍾煎服如患處有水

不乾加知母一錢土貝母一錢

消癰瘡 傳信方穿山甲和沙炒牛皮膠切碎麥殼炒各二兩土貝母連翹各一兩共為末大人三錢小兒二錢

治汗斑 集驗土貝母一兩南硼砂一兩冰片一分共研末搽之即愈家寶方硼砂只用五錢以暑月出汗時頻擦乃效

治鼠瘡 彙集關紹聖方大鯽魚一尾皂角內獨子每歲一個川貝母三錢土貝母二錢將皂角子貝母入魚肚內黃泥包裹陰陽瓦炭火焙乾存性研為細末每服三錢食後黃酒調服忌葷百日

本草綱目拾遺 卷五 土貝母

手發背 慈惠編生甘草炙甘草各五錢角刺二錢五分土炒土貝五錢五分半夏一錢五分甲片二錢五分炒黑知母二錢五分加葱薑水酒煎二劑即愈

刀割斧砍夾剪鎗箭傷損 集驗云土貝母末敷之止血收口

毒蛇咬 祝氏効方急飲麻油一碗免毒攻心再用土貝母四五錢為末熟酒沖服再飲酒盡醉安臥少時藥力到處酒化為水從傷口噴出候水盡將碗內貝母渣敷傷口垂死者皆活



腫毒初起 百草鏡云此方傳自異人應驗如響  
重者不過三服輕者一二服初起即散已成者自  
潰且易收口甲片炙搗六錢全當歸五錢花粉八  
錢白芷五錢廣皮三錢土貝母研二錢銀花一兩  
角刺三錢赤芍六錢防風五錢甘草節六錢乳香  
炙另研一錢沒藥炙另研一錢蘇木二錢川牛膝  
一錢川斷五錢酒水各半煎汁去渣將沒藥乳香  
末調服取汗忌雞犬孝服男女僧尼觸犯須避靜  
室服藥趙貢菽云此方專於攻散藥力太重惟可  
施於壯實之人虛弱者勿服

本草綱目拾遺

卷五

土貝母

六

按貝母有甜苦之分有川象之別百草鏡云出川  
者曰川貝出象山者名象貝絕大者各土貝川產  
者味甘間有微苦總不似他產之一味苦而不甘  
者也入藥能補氣利痰而不寒虛人宜之象貝一  
味苦寒能化堅痰性利可知若土貝功專化膿解  
癰毒性燥而不潤以象貝皆小土貝獨大於川產  
者亦異綱目不分著功用或其時尙未有此種耳  
又用藥識微云川貝中一種出巴東者獨大番人  
名紫草貝母大不道地出陝西者各西貝又號大  
貝張石頑云貝母川產味甘最佳西產味薄次之

象山者微苦又次之一種大而苦者僅能解毒並  
去心用今川中亦產一種大如錢者土人以之搗  
粉作漿刷川綢用不知入藥然則土貝川中亦產  
不特浙江也憶庚子春有友自川中歸貽予貝母  
大如錢皮細白而帶黃斑味甘云此種出龍安乃  
川貝中第一不可多得信是則川中之甜貝母亦  
有大者不特金川子獨甜也並附以俟考

草棉

綱目木棉下注云棉有二種似木者各古貝今訛  
爲吉貝似草者各古終今俗呼棉花乃草棉也按

本草綱目拾遺

卷五

草棉

七

代醉編棉花種爲番使黃始所傳宋末始入江南  
沈黃門炤曰番中有青黃白三種今特傳其白者  
耳不知江浙草棉多種藝而木棉罕見卽草棉中  
亦有黃色者不盡是白者入藥以白爲勝綱目有  
棉花油不言花及子功用悉爲補之  
百草鏡云花可止血殼可治膈 膈食膈氣用棉  
花殼入九月採不拘多少煎當茶飲之三日卽愈  
忌食鴨  
藥性考云草棉甘溫禦寒卻冷燒灰止血凍瘡敷  
穩子熱補虛煖腰治損而毒昏目塗癬疥等



子 性熱味辛 治腸風救苦海補子丸取棉花子炒黃黑色去殼為末用陳米濃汁加黑砂糖為桐子丸每日空心時滾水下三錢服至三觔斷根。腸紅秘方集驗棉花子炒為末用白糖拌米湯和服。血淋不止許氏方炒燥為細末三白酒送下二錢立止。白帶沙淋救苦海調經門香附散中用棉子仁。赤白帶下百草鏡棉花子炒黑去殼為末米糊丸每服三錢赤帶用砂糖湯下白帶用白糖湯下。種子最妙方用棉花子砂糖各三錢沖酒服。薰洗痔傳信方鬼饅頭棉花子烏

本草綱目拾遺 卷五 草棉

八

下。癩瘡棉花瘡集驗用棉花子一斗燒酒拌和炒燥去灰再拌再炒以黑為度去殼再抄擣為末用砂糖調和每服三錢服過一升許即愈。除壁蝨易堂驗方硫黃末拌棉花子燒烟薰二三次即絕。中風口眼喎斜便易良方用棉花子炒黑為末乳香末三錢紅糖二兩飯後黃酒送下即愈。腸風下血不藥良方生柿子二個竹刀切去蒂核以棉花子塞入柿內仍蓋好瓦上煨存性研細末米飲熱調服重者三服全愈。穀道生瘡俗呼偷糞老鼠不藥良方用棉花子炒去殼磨粉每早中晚三次打糊服一碗半月全愈。治腎子大小偏墜回生集棉子煮湯入麩將腎囊坐入麩口俟湯冷止一二次散其冷氣自愈。癩瘡諸風醫學指南乳香沒藥各三錢棉花子白糖各六錢為末黃酒化服出汗愈。風蟲牙疼家寶方用韭菜子黑核桃肉棉花子各一兩分為末醋糊丸火酒浸咬在疼處即止。痔漏家寶方用棉花子仁六兩烏梅六兩共搗爛為丸桐子大早晚每服三錢開水送下服完即愈。經水過多不止慈航活人書棉花子瓦器炒盡烟為末每服二錢空心黃酒下。

本草綱目拾遺 卷五 草棉

九



小便血劉羽儀經驗方用棉花子炒枯存性爲末  
 熱火酒調服七後在左腳大指節上有毛處以豆  
 大艾丸將火灸之卽止○盜汗不止劉氏驗方棉  
 子仁三四錢每日煎湯一碗空心服三四日卽止  
 ○腸風○腸紅下血垂危德勝堂方准棉花核一  
 升槐米七錢用天目芽茶四兩泡汁將二味炒燥  
 入茶汁內復泡又炒如此數次汁乾爲度磨末每  
 服三錢空心酒調下三日立愈○治牙宣蘭臺軌  
 範用棉花核煨灰擦○治吹乳郎興祖方棉花子  
 一兩打碎酒水同煎服○治陰囊腎子腫大方集  
 本草綱目拾遺卷五 草棉

驗棉花子仁煎湯洗之自愈○血崩龔雲林萬病  
 回春用棉花子仁炒黃色甘草黃芩等分爲末每  
 服二錢空心黃酒下○又集驗良方用陳棕棉花  
 子二味燒灰存性黃酒送下卽止○虛怯勞瘵久  
 嗽吐血不止集效方棉花子不拘多少童便浸一  
 宿爲末每服一錢側柏葉湯下諸藥不效此方甚  
 驗酒調服治血崩○集聽云棉子仁止血不寒凡  
 血症及婦人經病帶下崩淋醋炒七次用○心疼  
 腹痛集聽用側柏葉米泔水浸三日日易水一次  
 曬乾炒黑棉子仁末一觔配柏末八兩如熱甚者

對配○種子方集聽棉子仁淨肉四兩燒酒拌曬  
 三次熱地二兩枸杞一兩兔絲子破故紙茯苓山  
 藥陳皮五味子連翹何首烏各一兩蜜九鹽湯空  
 心服四錢○痔漏管周氏家寶方棉花子仁炒急  
 性子炒草麻子仁炒各等分爲末每服三錢空心  
 好酒下輕者半月重者一月管自退○出血不止  
 家寶方棉花子燒灰存性爲末敷之○崩帶家寶  
 方陳連蓬燒灰存性五錢棉花子肉燒灰存性三  
 錢共一服無灰酒調下  
 治痰火後半身不遂筋骨疼痛 核桃仁棉花子  
 本草綱目拾遺卷五 草棉

仁杜仲炒巴戟砂仁骨碎補枸杞子續斷牛膝各  
 二兩大蝦米四兩兔絲餅四兩用燒酒二十觔煮  
 服如年高者加附子肉桂各一兩酒服完將渣曬  
 乾爲細末煉蜜爲丸每服二錢酒送下  
 打老兒丸 良朋彙集方久服延年卻疾棉花子  
 一觔炒去殼核桃肉四兩打爛用小米麵打糊爲  
 丸重三錢滾湯服  
 仙傳蟠桃丸 臥雲山人傳大有補益治諸虛百  
 損棉花子取淨仁乾燒酒拌透下用黃酒水平對  
 蒸一炷香紅棗用黃酒煮熟取淨肉各一觔歸身



牛膝枸杞俱用酒浸肉蓯蓉酒洗去泥甲山茱萸酒潤去核免絲子酒蒸成餅白魚膠麩炒成泡白茯苓人乳拌蒸故紙鹽水炒熟地酒煮如飴以上藥各四兩淨巴戟酒洗去心五兩共為細末煉蜜為丸三錢早晚酒水任意送下

棉花子丸 年希堯集驗良方云烏鬚煖腎種子陽虛人宜此用棉花子十數筋用滾水泡過盛入蒲包悶一炷香取出曬裂殼口取仁并去外皮用淨仁三筋壓去油淨用火酒三筋泡一夜取起蒸三炷香曬乾故紙一筋鹽水泡一夜炒乾川杜仲

本草綱目拾遺

卷五

草棉

三

一筋去外粗皮黃酒泡一夜曬乾薑汁炒去絲枸杞子一筋黃酒浸蒸曬乾免絲子一筋酒煮吐絲為度共為末蜜丸桐子大每服二三錢

長春丸 治腎虛精冷之症集驗良方魚鱉一筋蛤粉沙成珠極焦棉花子取淨仁一筋去油淨酒蒸白蓮鬚八兩金櫻子去子毛淨一筋金釵石斛八兩炒蒺藜四兩枸杞子四兩五味子四兩炒鹿角五筋鋸薄片河水煮三晝夜去角取汁熬膏和藥末為丸桐子大每服三錢

健步仙方 凌雲集棉花子仁一筋淨肉用燒酒

三筋炒乾枸杞子四兩酒浸杜仲四兩鹽酒煮炒免絲子四兩酒炒歸身二兩破故紙四兩酒洗炒胡桃仁四兩共為末煉蜜為丸桐子大每服三錢空心滾湯下

紫草茸

葉大椿痘學真傳云紫草茸古本不見近刻但在紫草項下註明紫草茸染手者為佳竟不知別有一種予幼時見世叔華泓卿家有紫草茸為發痘神丹乃其高祖學士鴻山公使外國帶歸者予取而藏之每遇血熱毒壅失血煩悶頂陷不起痘疔

本草綱目拾遺

卷五

紫草茸

三

腫脹於清解藥中研加四五分無不神效惜乎方書不載不敢擅增本草近見神應心書獨標紫草茸色澹紅出烏思藏着大樹枝上如白蠟其價如千金不特發痘如神用酒調服一二錢能治諸腫毒惡瘡又云順手搗一錢酒下力能催生此泚水譚應夢屢獲其效併請正西番貢僧之語至近時亦知茸非紫草之嫩苗復誤認胭脂渣即是紫草茸此說更謬。按紫草本草諸方皆用根韋宙獨行方治豌豆瘡不發者紫草湯飲後人相承用之則以之治痘涼血解毒自此始也晉世榮活幼新

一第廿七下 丹黃參日... 9



書云紫草性寒小兒脾氣實者猶可用脾氣虛者反能作瀉古惟用茸取其初得陽氣以類觸類所以用發痘瘡則用茸亦見於此而亦未聞有烏思藏所出一種據葉所云又似紫鉚亦無的解以其親試歷效故存其說以俟後之博訪

治痘及諸腫毒惡瘡催生  
已亥冬遇劉挹清少府於餘杭言其祖曾任蜀藩家有西藏紫草茸皆成塊如指頭大色紅而明透如琥珀知葉所載爲不謬

本草綱目拾遺

卷五

紫草茸

獨腳蓮

十四

氣輕味薄而有清涼發散之功凡下紫草必用糯米五十粒以制其冷性庶不損胃氣而致泄瀉惟大熱便秘者不必加

獨腳蓮

獨腳一枝連

八角連

粵西偶記生廣西草如黃連根極大持入藥肆則諸藥香氣盡消爲真三腳五腳者次之

百草鏡此藥產廣東根大如拳春月發苗經霜雪則死若善藏過冬則來年宿根復發苗高尺許葉大如杯宛似荷葉色綠柔厚莖有細毛六七月起莖莖有白毛開花微垂似山蘭而小其色微紅

稗史鄱陽山間生一種草始萌芽時便似蓮蓬俗呼爲獨腳蓮移植於居宅隙地及園圃中蛇虺不敢過其下王季光宅後榛莽叢中有蛇穴常出爲人害乃種此草數本於穴外自是其患不作至暑月間穴內臭甚使園丁掘土訪求得死蛇十數蓋爲草氣所熏潰也又一小蛇來到草傍立化爲水矣○采藥錄獨腳黃連苗葉如土大黃面青背赤根直色黃此草根下有赤練蛇數條者方是

本草綱目拾遺

卷五

獨腳蓮

十五

按綱目鬼臼亦名獨腳蓮無治疔之說至集解下註形狀又小有異同故仍爲補之庚戌予在臨安有醫士盛天然言其地古城與餘杭接界產獨葉花生山坑不見天日其形一葉中含紅花一朶儼如蓮花狀其花從葉心透出下有根作獨蒜狀其花葉聞人聲輒縮入根內不可見遇之者記其處掘之亦止有根其葉與花雖剖根覓之亦無形迹倘得之者不論何等毒蛇咬以根擦摩蛇毒卽盡如有誤服蛇變驚者以少許煎湯服之卽瘥併能解一切毒蟲咬螫一切毒草本毒咽喉一十八症皆驗如神凡人鼻發紅色生疔癩瘰癧異常名曰痧蟲食鼻以此根磨塗立愈此乃天生神物有



山行遇之者不論持何物先擲之以鎮住然後再掘即不能遁形凡生獨葉花地四圍約尺許無草其上不可手取亦勿以鐵刀取須用竹刀掘取則不傷根蓋此草蛇最喜蟠其旁凡蛇咬人亦中人毒必退殼若覓此物臥其旁一宿則人毒解可免退殼之患大毒蛇都喜蟠其根旁故土最毒近人手則手爛然得其根反能解百種大惡蛇毒巧者覓此以為得寶云

治疔腫癰疽以根或醋酒磨塗葉貼癰腫能消

治蛇咬 祝氏效方用獨葉一枝花生溪灘淨土

本草綱目拾遺 卷五 獨腳蓮

上根如鼠糞用根口嚼搽瘡上

退疔奪命丹 萬病回春云此丹專治疔瘡防風

八分青皮七分羌活獨活黃連各一錢赤芍六分

細辛八分僵蠶一錢蟬退四分澤蘭葉五分金銀

花七分甘草節一錢獨腳連七分紫河車即金線

重樓七分右剉五錢先服倍金銀花一兩澤蘭一

兩少用葉生薑十片同搗爛好酒斃熱泡之去渣

熱服不飲酒者水煎亦可然後用酒水各一半煎

生薑十片熱服出汗病退減後再加黃五錢同

煎熱服以利二三次去餘毒如有膿加何首烏白

芷梢在腳加檳榔木瓜要通利加青皮木香大黃  
梔子牽牛

獨腳一枝蓮

百草鏡山間有之二三月苗發生莖葉俗名乾荷

叢中獨莖無葉高尺許莖細強青白色莖端有一

疙瘩至晚秋時疙瘩生花類蓮其根與黃麻根相

似

治疔腫癰毒流注

八角蓮

搗幢小品級甯產之可以伏蛇諺云識得八角蓮

本草綱目拾遺 卷五

可與蛇共眠

治一切毒蛇傷

按瀕湖綱目有鬼臼亦治毒蛇傷 鄭樵通志云

八角盤即鬼臼今人所謂獨腳蓮是也或粵語類

舉其名呼為八角蓮未可知附存俟考

汪連仕草藥方八角盤起金星名金星八角嬰兒

取為獨腳蓮俗呼獨葉一枝花根如赤朮多眼如

馬目今人呼馬目奪公消一切毒力能軟堅透膿

露花粉

粵志露花生番禺蓼漏狀如葛蒲其葉節邊有刺



葉落根以火燻之成枝幹而多花花生叢葉中其  
瓣大小亦如葉而色瑩白柔滑無芒刺花抱蕊心  
如穗朝夕有零露在苞中可以解渴又有粉可入  
藥其生於他土者蕊落結子大如瓜曰路頭花多  
不香惟露花盛夏時露花始熟以花覆盆盞曬之  
香落茶子油中其氣馥烈是曰露花油蓼浦及增  
城人善爲之遲開者曰寒花香益情徹不可爲油  
其生東安山中者叢與葉小自春至秋皆花近水  
者尤香亦不可爲油

塗兒女肌膚止汗

本草綱目拾遺

卷五

通血香

六

通血香

出西洋色如乾醬 百草鏡云出陝西羊城客帶  
至杭貨賣

治血症及肝血氣入藥最良

臑脹 救生苦海通血香一錢取亞腰葫蘆一個  
不去子膜入香於內再入酒煮仍以所開之蓋合  
縫封固以陳酒安鍋內懸葫蘆於酒中挾定勿令  
傾倒將鍋蓋密煮三炷線香爲度煮時其香透屋  
牆之外煮完取出葫蘆內子膜并藥烘乾爲末每  
服一錢空心時酒下間五日再服一錢服盡葫蘆

內藥服五六錢卽愈此方出廣筆記云治脾虛有  
濕者

療癰 良朋彙集有治癰癥內消方紫背天葵一  
兩五錢海藻海帶昆布各一兩海螵蛸五錢貝母  
桔梗各一兩通血香三錢右藥爲細末酒糊爲丸  
桐子大每服七十九食後溫黃酒送下

痔漏通腸 海藥秘錄胡連追毒方專治痔漏不  
拘遠年近日有漏或通腸及污涎孔出者先用此  
方追盡膿血後服黃連閉管丸取效最穩用胡黃  
連八錢切片薑汁拌炒刺蝟皮一個切片炒黃爲

本草綱目拾遺

卷五

通血香

九

末通血香八分須用眞者研末麝香二分共和勻  
軟飯爲丸麻子大每服一錢食前酒下服藥後膿  
水反多乃藥之功勿懼可也

黃連閉管丸 胡黃連淨末八錢甲片麻油內煤  
黃五錢石決明煨過五錢眞通血香六分不可少  
槐花五錢共爲細末蜜丸麻子大每服一錢空心  
清米湯下早晚二服重者二十一日收功此方不  
用刀針挂線之苦誠起廢之良方也如漏邊有硬  
肉突起者加蠶繭二十一個炒末和入此方及遍  
身諸漏並治屢試屢效



臟連丸 治痔漏無論新久但舉發便下血作痛  
肛門墜重者膿血不止腫痛難坐者並治胡黃連  
淨末八兩通血香錢半用雄猪大腸盡頭一段長  
一尺二寸溫湯洗淨將連末及通血香灌入腸內  
兩頭以白絲線扎緊煮酒二斤半新砂鍋內煮酒  
將乾為度取起腸藥各搗如泥倘藥爛曬一時復  
搗為丸桐子大每服七十丸空心溫酒送下久服  
除根又名白銀定子治漏有孔者只須半月見功  
神效

三品一條槍 白砒淨末一兩白礬淨末二兩明

本草綱目拾遺 卷五 通血草 野馬豆

雄黃二錢四分通血香八分乳香一錢二分先將  
砒礬研極細末鐵杓鎔成餅入炭火煨烟淨取出  
去火毒為末和入雄黃血香乳香細末作錠子成  
條插入漏內直透裡痛處為止每日上三次至七  
日為止半月瘡結而愈如痛未痊用生肌散收口  
可也○生肌散治諸痔諸瘡腫毒收口神速大妙  
乳香沒藥海蝶蛸用三黃湯煮過寒水石煨過輕  
粉龍骨煨赤石脂煨冰片各等分共研細末參患  
處外貼膏藥

野馬豆

出西藏乃番僧燃草末合成如豆形故名王怡堂  
云藏中出一種草彼上人呼為野馬草番僧擇日  
採之研為細末置淨器中供佛前更擇日合和為  
藥其合藥之日率彼土男婦皆於佛前誦咒以所  
和草末研為丸男丸者為雄婦丸者為雌藥亦分  
雌雄形雄者丸上有小圓凸雌者作長凹色有紅  
有黑皆如菘豆大丸畢仍置淨器中必須雌雄合  
在一處一二日能生出小豆如麻子屑飼以藏紅  
花間日視之紅花漸少則新生之豆漸大久則又  
生小豆以此生生不息亦一異也如携帶遠方無

本草綱目拾遺 卷五 野馬豆

藏紅花豆亦不死惟不能化生小豆耳○西寧人  
曾玉瀛言野馬豆又呼嘛呢子如半粒菘豆大藏  
中人得此豆每日輒誦唵嘛呢叭咪吽六字數百  
遍九豆時亦口念此六字故名能治胃氣心痛惟  
瘡痘瘧疾忌服以其善於長化顛倒陰陽也○馬  
達潔裹之經時小粒漸增有子母相生之義傳達  
唵喇嘛默持佛咒以糴糶搓成者故以奇異著按  
此即野馬豆也○朱排山柑園小識喇嗎嘗聚會  
以米麥數粒置瓶中四人守之誦唵嘛囉叭呢吽



六字咒飲食則代無間晝夜四十九日有紅子滿瓶中大如芥子色似硃砂謂之嘛嘰子佩之能辟邪致祥小兒食之稀痘。王子子從戚友處覓得嘛嘰子數十粒以玻璃盆貯之形勻圓儼似急性子而色紅據云初得時色不甚紅苦無藏紅花卽市本地河南所產紅花研屑拌之久則色紅如硃砂平瑤海先生偶得西藏嘛嘰子數十粒一時無玻璃器乃卽置紙裏中供佛前日誦文殊六字真言數百遍其子能忽多忽少又能透出紙裏外變幻不常異之以告客客曰此物性成本得西僧咒

本草綱目拾遺 卷五 野馬豆

力其造子之法今都中喇嘛亦能爲之每四月八日大小喇嘛輒羣聚佛前選高行持誦者數十人繞鈴法鼓宣揚六字真言七晝夜其丸卽用乾麪手搓如粟米大口念手丸以金盆貯之九時得咒力粒粒皆能自飛或在窗櫺或在案格堆結團聚俟七晝夜滿後其不能飛者去之其飛者用箒掃下以送諸王大臣名嘛嘰子可治諸疾變幻多寡蓋自其成性已然無足異也入藥以西藏合者佳癸丑冬在上虞署晤平司馬少君萊仲言曾隨任中甸其地係西藏要路有喇嗎等彼地呼野馬豆

爲舍利子有草木佛三種彼土富人死必納一粒口中云入冥生光土人有病亦輒服之。金御乘言慈谿有患耳聾者其家有藏中帶來嘛嘰子取服三粒忽聞兩耳中大聲一震轟然如掣去數百觔物者嗣後耳更聰甚其人一日忽眠食妓家次日復聾如故再服亦無效矣

夏草冬蟲

出四川江油縣化林坪夏爲草冬爲蟲長三寸許下跣六足腹以上絕類蠶羌俗採爲上藥功與人

本草綱目拾遺 卷五 夏草冬蟲

參同。從新云產雲貴冬在土中身活如老蠶有毛能動至夏則毛出土上連身俱化爲草若不取至冬復化爲蟲。四川通志云冬蟲夏草出裡塘接浪工山性溫煖補精益髓。黔囊夏草冬蟲出烏蒙塞外暑茁土爲草冬蟄土爲蟲。青藜餘照四川產夏草冬蟲根如蠶形有毛能動夏月其頂生苗長數寸至冬苗槁但存其根嚴寒積雪中往往行於地上。文房肆考邇年蘇州皆有之其氣陽性溫孔裕堂述其弟患怯汗大泄雖盛暑處密室帳中猶畏風甚病三年醫藥不效症在不起適



有戚自川歸遺以夏草冬蟲三助逐日和葷蔬作  
 餚燂食漸至愈因信此物保肺氣實脈理確有徵  
 驗用之皆効○七椿園西域聞見錄夏草冬蟲生  
 雪山中夏則葉岐出類非根如朽木凌冬葉乾則  
 根蠕動化為蟲入葉極熱○徐后山柳崖外編冬  
 蟲夏草一物也冬則為蟲夏則為草蟲形似蠶色  
 微黃草形似韭葉較細入夏蟲以頭入地尾自成  
 草雜錯於蔓草間不知其為蟲也交冬草漸萎黃  
 乃出地蠕蠕而動其尾猶箴箴然帶草而行蓋隨  
 氣化轉移理有然者和鳴肉頓食之大補紹興平  
 本草綱目拾遺 卷五 夏草冬蟲

萊仲先生言其尊人曾任雲南麗江府中甸司馬  
 其地出冬蟲夏草其草冬為蟲一交春蟲蛻而飛  
 去土人知之其取也有期過期無用也○朱排山  
 甘園小識春蟲夏草生打箭爐春生土中如蠶夏  
 則頭上生苗形長寸許色微黃較蠶差小如三眠  
 狀有口眼足十有二宛如蠶形苗不過三四葉以  
 酒浸數枚啖之治腰膝間痛楚有益腎之功以番  
 紅花同藏則不蛀或云與雄鴨同煮食宜老人  
 潘友新云粵中鴉片丸用夏草冬蟲合鴉片人參  
 合成乃房中藥也此草性更能興陽則入腎可知

甘平保肺益腎補精髓止血化痰已勞嗽治喘症  
 皆良 從新味甘性溫秘精益氣專補命門 藥性考  
 按物之變化必由陰陽相激而成陰靜陽動至理  
 也然陽中有陰陰中有陽所謂一陰一陽互為其  
 根如無情化有情乃陰乘陽氣有情化無情乃陽  
 乘陰氣故皆一變而不復返本形田鼠化鴛鴦化  
 田鼠鳩化鷹鷂化鳩悉能復本形者陽乘陽氣也  
 蚘石化丹砂斷松化為石不復還本形者陰乘陰  
 氣也夏草冬蟲乃感陰陽二氣而生夏至一陰生  
 故靜而為草冬至一陽生故動而為蟲輟轉循運  
 本草綱目拾遺 卷五 夏草冬蟲 綿絮頭草

非若腐草為螢陳麥化蝶感溼熱之氣者可比入  
 藥故能治諸虛百損以其得陰陽之氣全也然必  
 冬取其蟲而夏不取其草亦以其有一陽生發之  
 氣可用○張子潤云夏草冬蟲若取其夏草服之  
 能絕孕無子猶黃精鈎吻之相反殆亦物理之奧  
 云周兼士云性溫治蠱脹近日種子丹用之  
 嫩老鴨法○用夏草冬蟲三五枚老雄鴨一隻去  
 肚雜將鴨頭劈開納藥於中仍以線紮好醬油酒  
 如常蒸爛食之其藥氣能從頭中直貫鴨全身無  
 不透浹凡病後虛損人每服一鴨可抵人參一兩



綿絮頭草

一名金沸草一名地蓮俗呼黃花子草生郊野立  
春後發苗葉多白毛似綿絮至立夏開黃花一莖  
直上花成簇處處山坂有之鄉人初春採其葉揉  
粉作饑食清香堅韌最適口此草形小布地生葉  
似慎火而薄摘之有白絲色青白本小如剪刀草  
○按綱目有鼠麴俗名毛耳朶葉有白茸又名茸  
母宋徽宗詩茸母初生認禁烟卽此蟻食此草卽  
醉故又名蚰蟥酒草然其功用亦止載其能治寒  
熱咳嗽去肺寒大升肺氣而已今別補其功用

本草綱目拾遺

卷五

綿絮頭草

鴉膽子

鴉膽子

味酸性熱多食損目治囊風溼癢煎湯洗愈兒疳  
梅瘡下疳同甘草煎洗

鴉膽子

一名苦參子一名鴉膽子出閩廣藥肆中皆有之  
形如梧子其仁多油生食令人吐作霜搥去油入  
藥佳

治痢 何夢瑤醫編鴉膽丸用鴉膽子去殼搥去  
油一錢文蛤醋炒枯礬川連炒各三分糊丸硃砂  
爲衣或鴉膽霜黃丹各一錢加木香二分亦可烏  
梅肉九硃砂爲衣二方俱丸菴豆大粥皮或鹽梅

皮或圓眼乾肉或芭蕉子肉包吞十一二丸止  
裏急後重 吉雲旅抄用鴉膽卽苦榛子去殼留  
肉包龍眼肉每歲一粒白滾水下

治痔 金御乘云近日閩中板客皆帶鴉膽子來  
治痔如神有患者以子七粒包圓眼肉吞下立愈  
至聖丹 治冷痢久瀉百方無驗者一服卽愈凡  
痢之初起實熱實積易知而易治惟虛人冷積致  
痢醫多不以爲意蓋實熱之症外候有身熱煩躁  
唇焦口渴肚疼窘迫裏急後重舌上黃胎六脉洪  
數證候旣急治者亦急輕則疎利之重則寒下之

本草綱目拾遺

卷五

鴉膽子

鴉膽子

積去而和其陰陽無不愈者至於虛人冷積致痢  
外無煩熱躁擾內無肚腹急痛有赤白相兼無裏  
急後重大便流痢小便清長此由陰性遲緩所以  
外症不急過此不可姑息但以集成三仙丹下之  
以去其積倘不急下必致養虎貽患其積日久漸  
次下墜竟至大腸下口直腸上口交界之處有小  
曲摺隱匿於此爲腸穢最深之處藥所不到之地  
証則乍輕乍重或愈或發便則乍紅乍白或硬或  
溇總無一定任是神丹分毫無濟蓋積不在腹內  
而在大腸之下諸藥至此性力已過盡成糝糠安



能去此沉匿之積所以冷痢有至三五年十數年不愈者由此故也古方用巴豆為丸下之者第恐久病人虛未敢輕用今以至捷至穩鴉膽子一味治之此物出閩省雲貴雖諸家本草未收而藥肆皆有其形似益智子而小外殼蒼褐色內肉白有油其味至苦用小鐵錘輕敲其殼殼破肉出其大如米敲碎者不用專取全仁用之三五歲兒二十餘粒十餘歲者三十多粒大人則四十九粒取天圓肉包之小兒一包三粒大人一包七粒緊包空一腹吞下以飯食壓之使其下行更藉此天圓包裏本草綱目拾遺卷五鴉膽子

可以直至大腸之下也此藥並不峻厲復不肚痛俟大便秘時有白凍如魚腦者即冷積也如白凍未見過一二日再進一服或微加數粒此後不須再服服時忌葷酒三日戒鴨肉一月從此除根永不再發矣倘次日腹中虛痛用白芍一枝甘草一枝各重三錢紙包水溼火內煨熟取起搥爛煎湯服之立止此方不忍隱秘筆之於書以公世用

痢疾神方 醫宗彙編用白石榴燒灰一錢真鴉片切片二錢鴉膽子去殼紙包壓去油三兩人參三分枯礬二分海南沈香三分其為細末調粥為

丸重五六釐曬乾磁瓶收貯紅痢用蜜一匙滾水調下紅白相兼陰陽水送下肚脹滾湯下水瀉米湯開水送下忌油膩腥酸一月

元寶草

生江浙田塍間一莖直上葉對節生如元寶向上或三四層或五六層此草有兩種一種兩葉包莖亦對節生一種獨葉莖穿葉心入藥以獨葉者為勝○百草鏡元寶草生陰土近水處多有之穀雨後生苗其葉中濶兩頭尖如梭子形穿莖直上或五六層或六七層小滿後開花黃色氣性涼

本草綱目拾遺卷五元寶草雀梅鐵烏鈴

辛寒百草鏡性涼補陰治吐血衄血跌撲閃腰挫疼癰毒

雀梅

一名爵梅葉如薔薇結實如梅而小 百草鏡云有一種山雀梅枝不蔓曲是樹不實亦有高大者按爵梅綱目主治蝕惡瘡外皆不載今復補其功用○綱目郁李下引詩疏云一名雀梅與此名同物異亦不言治癰毒

葉酸寒治乳癰便毒有奇效瀉熱解毒

鐵烏鈴



采藥書又名鐵鈴草其本色黑葉梗根堅實如鐵其汁黑可烏鬚

主治楊梅惡瘡風氣癱瘓損折筋骨俱煎酒服汪連仕方

孀酢草

俗名奶孩兒處處人家種之葉尖大如指甲有枝梗夏月開細紫花成簇結子亦細今人種於盆內婦人暑月採之插髮可辟臙腫

芳香辟惡去臭氣辛溫和中止霍亂吐瀉行氣活血發瘧者塞鼻能令寒熱漸輕

本草綱目拾遺

卷五

孀酢草 土當歸 開金鎖 鐵指甲

三

土當歸

荷包牡丹之根今人呼活血草即土當歸也汪連仕云用其根搗汁酒冲服之令人沉醉金瘡之聖藥也

開金鎖

從新云產江浙葉如草薺高三四尺根如首烏而無稜肉白色而無紋畧似菝葜而無刺苦平祛風溼同蒼朮當歸治手足不遂筋骨疼痛

鐵指甲

李氏草秘其草葉似指甲生墻脚塔岸石砌間

王安采藥方此草沿松樹上一名佛指甲一名寄生

治諸瘡毒火丹頭面腫脹將危者少入皮硝搗罨之立愈 李氏草秘 牙疼煨末擦之立效 王安

雪裡青

荔枝草附

一名土犀角一名過冬青生田塍間葉如天名精而小布地生無枝梗葉有細白毛四時不凋雪天開小白花又荔枝草亦名雪裡青○百草鏡云雪夏枯草有毛者名雪裡青

本草綱目拾遺

卷五

雪裡青

三

味苦大寒瀉熱治咽喉急閉搗汁灌之甚效

王氏驗方云能行上焦治腫痛散風火結滯咳血雪裡青根精猪肉切片層層隔開白酒淡煮至爛食之○肺癆雪裡青搗汁加蜜和勻作二次服每日服五七次七日全愈○齒痛雪裡青搗汁含痛

處再用酒和服少許○痔雪裡青湯洗之○吹喉薄荷一兩雪裡青五錢加冰片三分為末吹喉或吹鼻孔亦可○肺癰集效方雪裡青搗汁冲酒服之立效○黃雨巖云危篤肺癰痿症第一用雪裡青搗汁服如吐尤妙○治單雙蛾木蓮蓬雪裡青



根葉搗汁米醋滾過沖入煎汁含少許咽之吐出即愈

荔枝草 一名皺皮慈丹術家入爐火用○百草鏡云荔枝草冬盡發苗經霜雪不枯三月抽莖高近尺許開花細紫成穗五月枯莖方中空葉尖長面有麻葉邊有鋸齒三月採辛亥子寓臨安署中見荒圃中多此物葉深青映日有光邊有鋸齒葉背淡白色絲筋紋輻縱露麻鼻凹凸最分明凌冬不枯皆獨類一叢數十葉點綴砌草間亦雅觀也

性涼涼血 葛祖遺方治咽喉十八症消癰腫楊

梅痔瘡

急驚 集聽荔枝草汁半鍾水飛過硃砂半分和勻服之立愈

小兒疳積 集聽荔枝草汁入茶盃內用不見水雞軀肝一個將銀針鑽數孔浸在汁內汁淨於肝放飯鍋上蒸熟食之即愈

喉痛或生乳蛾 救生苦海用荔枝草搗爛加米醋絹包裹縛筋頭上點入喉中數次愈

雙單蛾 集效方雪裡青一握搗汁半茶鍾滾水沖服有痰吐出如無痰將雞毛探吐若口乾以鹽

湯醋湯止渴切忌青菜菜油

痔瘡 活人書雪裡青汁炒槐米為末柿餅搗丸如桐子大每服三錢雪裡青煎湯下

白濁 張景岳傳方雪裡青草生白酒煎服

無名腫毒 葉天士效方雪裡青一握鮮者佳加金剪刀同搗爛入酒糟半鐘共搗敷不必留頭輕者自散重者雖出膿無妨

治鼠瘻 經驗廣集用過冬青即荔枝草又名天

名精五六枚同鯽魚入鍋煮熟去草及魚汁飲數次愈

本草綱目拾遺 卷五 荔枝草 落得打

汪連仕草藥方鳳眼草即荔枝草土人稱為賴師草醫家名隔冬青涼血止崩漏散一切癰毒最效

落得打

一名土木香山雄黃五香草從新云近處有之苗高尺許葉如薄荷根如玉竹而無節搗爛則粘。

按從新所說似今人所名為紫接骨者落得打子

養素園中曾種之苗長二三尺葉細碎如蒿艾秋開小白花結子白色成穗纍纍如水紅花似白色

耳故又名珍珠倒捲簾治跌打損傷神效曾記辛巳年小婢失足從樓梯墜下瘀血積滯因採此搗



汁冲酒服以渣罨傷處一飯頃疼塊即散內瘀亦  
瀉出葉有清香者是此藥以家種隔二三年者入  
藥用良野產者入藥有草氣胃弱者服之多吐。  
百草鏡云此草立春後始發苗十月枯八月開花  
苗葉如菊艾有岐尖而薄五月採嫩枝入藥。李  
氏草秘七葉草一名落得打一名活血丹雖名草  
實樹其樹高一二尺九七尺不等搗汁和酒服治  
打傷撲損疔瘡腫毒煎洗痰核癩癧久久自消敏  
按此言木本當又是一種

本草綱目拾遺

卷五

落得打苦花字佛手草

圖

甘平治跌打損傷及金瘡出血並用根煎服或搗  
敷之不作膿

葛祖方治跌打損傷無名腫毒去瘡瘀血死肉不  
痛

百草鏡云性甘香溫入脾經去風調氣活血

花 擦牙疼治頭風及風氣

苦花子

一名毛連子又名小葉金雞舌又名苦花椒入藥

梗葉並用

治疔瘡瘰癧毒虵傷熱腹痛熱喉風並效搗汁搗水

夏冷服冬溫服

佛手草

朱煥齋任城日鈔杭州秦亭山聖帝殿厨房後石  
臺基上有草狀如百合名百合草一名佛手草寺  
僧藉以貨售香客以入藥

治瘡不論何種惡瘡以此草煎湯洗之即愈敏按  
王安采藥方射干一名佛手草不治瘡與此別

草石蠶

餘杭山中多有之葉似大葉金星根黑色如蠶。

按甘露子亦名草石蠶與此別。前溪逸志銅官

山生石蠶藤也以石爲土形則蠶也採食之可已

本草綱目拾遺

卷五

草石蠶

圖

風痺。本草石蠶乃石似蠶者非真蠶也藤之蠶  
根於石石之蠶伏於土非格物君子焉能辨其名  
號識其性情哉

治虎傷收口用之虎咬成瘡口不斂者爲末搽上

即痂 風痺羊毛痧

敏按王安采藥方金星鳳尾即寶劍草其根名石

蠶能解硫黃毒蛇毒治發背癰疽結核等症竹木

魚刺黃疽熱淋洗眼疾陰溼瘡似此則非藤蠶甘

露子明矣

毛葉仙橋 猫舌仙橋附



一名翠梅草百草鏡云春月發苗葉狹尖糙澁微有毛三月開花碧色至五月間其莖蔓延黏土生根兩頭如橋故名三月採去根

性寒 葛祖方治失力黃能退諸瘡熱血風火氣毒。百草鏡云散風火利溼熱治白火丹疥瘡澁精。白濁用毛葉仙橋三錢酒煎服

李氏草秘仙橋草形似橋倒地生根葉似柳厚背紫色者多秋開紫花一條治疔瘡諸毒癰腫用此草搗汁加酒服雖發狂垂死入口即生。汪連仕云細葉者紫背仙橋背必須紫色延蔓倒地如橋

本草綱目拾遺 卷五 毛葉仙橋 荷包草 葉

土人名為疔瘡草能消疔腫拔根合蒼耳草酒煎服

猫舌仙橋

汪氏草藥方猫舌仙橋葉面生刺草本揚地生花青紫多產水澤旁

治疗瘡理黃疸一切溼火 汪氏

荷包草

一名肉餛飩草一名金鎖匙生古寺園砌石間似地連錢而葉有縐紋形如腰包青翠可愛。百草鏡云二月十月發苗生亂石縫中莖細葉如芡實

大中缺形似挂包餛飩故名蔓延貼地逐節生根極易繁衍山家階砌亂石間多有之四月十月採過時無

性微寒治黃白火丹去溼火兼神仙對坐草用。清五臟點熱眼止吐血洗痔瘡調婦人經忌鹽水腫初起 百草鏡云活鮑魚大者一尾用磁片割開去鱗及腸血以紙拭淨勿見水以荷包草填

腹令滿甜白酒蒸熟去草食魚利溼熱治黃白疸臃脹白濁經閉搗汁點熱眼前湯洗痔瘡腫痛 百草鏡

本草綱目拾遺 卷五 荷包草 尾

疝氣 周氏家寶用荷包草研爛汁酒送服此草形似荷包上面有二子初生時有葉無子須至六七月方生

黃疸

家寶方荷包草螺螄三合同搗汁澄清煨熱服

眼中生疔 眼科要覽用肉餛飩草連根葉和酒

漿板搗汁飲二三次即愈 酒漿板即酒釀糟也

蛇咬 家寶方鶴頂紅即灰藿肉餛飩野甜菜三

味共搗敷之

鼠牙半支



生高山石壁上立夏後發苗葉細如米粒蔓延絡石其根嵌石罅內白如鼠牙百草鏡載各種半支有七十二種此為第一。百草鏡鼠牙半支二月發苗莖白其葉三瓣一聚層積蔓生花後即枯四月開花黃色如瓦松

性寒消癰腫治溼鬱水腫

治諸毒及湯烙傷疔癰等症蟲蛇螫咬 蔣儀藥

鏡拾遺賦半枝蓮解蛇傷之仙草

半枝蓮飲 百草鏡云治一切大毒如發背對口

冬瓜騎馬等癰初起者消已成者潰出膿亦少鼠

本草綱目拾遺 卷五 鼠牙半支 狗牙半支 虎牙半支

牙半支一兩搗汁陳酒和服渣敷齒頭取汗而愈

章南聞試效

狗牙半支 虎牙半支附

生陰溼地立夏前發苗葉尖細作品字式層覆而

生夏至時開花黃色類瓦松花後即死其年雨水

多其草必茂葉大者曰虎牙

治癰疔便毒黃疸喉癬 救生苦海用狗牙半支

搗汁加陳京墨磨汁和勻漱喉日咽四五次甚者

半月愈。天蛇頭疼不可忍醫宗彙編用半支連

同香糟搗爛少加食鹽包住患處疼即止

虎牙半支 功同

汪連仕采藥書虎牙半支性寒涼無毒葉片大者

羊角半支葉扁大者馬牙半支俱生陰山谷中

治疔腫火毒痔漏神效

馬牙半支

一名醬瓣半支鐵梗半支又名山半支生石壁上

葉大叢生圓如醬中豆瓣故名。百草鏡云醬瓣

半支又名旱半支葉如醬中豆瓣生石上或燥土

平隰皆有之蔓生二月發苗莖微方作水紅色有

細紅點子經霜不彫四月開花黃色如瓦松山左

本草綱目拾遺 卷五 馬牙半支

人以爲菜茹。江獻祥云此有二種有紅梗青梗

之別治婦人赤白帶第一妙藥赤帶用赤梗者白

帶用白梗者採得搗汁半酒蓋酸迷迷草亦有赤

白二種赤帶用赤者白帶用白者搗汁半酒蓋和

勻加紹酒半盞煮熟一服即止永不復發

性寒消癰腫治溼熱利水和血腸癰痔漏

治蛇咬疔疽便毒風痺跌撲黃疸擦汗斑尤妙。

百草鏡跌撲用醬瓣半支一握搗汁陳酒和服

絕瘡 家寶方醬板豆草六月六日雞鳴時采略

洗蒸熟一日曬乾不乾焙之每一筋配老薑一筋



磨細收貯一日者一錢二日者二錢三日者三錢  
酒調服服後飲酒至醉為妙合時忌雞犬婦人見  
之神效

狗咬 以酒洗淨瘡口血搗醬板半文罨上一二  
日即癒而愈 王小靜試驗

癩癧 金養淳云馬牙半支作茶常服多年癩癧  
皆消屢試屢驗

治急痧 用醬瓣草陰乾每服三錢水煎服

治淋疾 奇方類編用芝麻一把核桃一個石上

馬牙半支共搗滾生酒沖服

本草綱目拾遺 卷五 馬牙半支 狗尾半支

治水腫 汪連仕云取醬瓣草搗合麝香貼臍眼  
如人行五里其水即下

狗尾半支

百草鏡云生類垣墻側人家荒園中尤多俗呼狗  
尾草葉如茅六月開花形如狗尾採取花莖下截  
陰乾用綱目狗尾草下止載穿疣目去赤眼惡血  
而不言別功用故為補之

治疔癰癬面上生癬取草數莖揉軟不時搓之即  
愈

風粟癩疹 狗尾草莖刮出瘀血避風數次自效

見杭集三方

羊毛癩 家寶方一名羊毛痧以狗尾草煎湯內  
服外用銀針挑破紅瘰用麻線擄出瘰中白絲如  
羊毛狀者即愈否則脹死

金雞獨立草

散喉風 採藥志云散喉癰之聖藥

敏按此即翠羽草宜併

神仙對坐草

一名蜈蚣草山中道旁皆有之蔓生兩葉相對青  
圓似佛耳草夏開小黃花每節間有二朶故名按

本草綱目拾遺 卷五 金雞獨立草 神仙對坐草

外科全生云此草梗葉長青經冬不衰殊不知春  
生秋死不衰之說謬矣○百草鏡云此草清明時  
發苗高尺許生山隰陰處葉似鵝腸草對節立夏  
時開小花三月採過時無○王安采藥方一名地

蜈蚣

黃疸初起又治脫力虛黃○百草鏡用神仙對坐  
草三葉白荷包草平地木茵陳各三錢水煎分三  
服早中晚下一服全愈脫力虛黃五劑

祝氏效方洞天仙草膏用之又毒蛇咬搗此草汁  
飲以渣罨傷口立愈



一切疝氣 劉羽儀驗方仙人對坐青木香二味  
搗汁沖酒服之立效

拾反胃噎膈水腫鼓脹黃白火疔疝氣陰症傷寒  
王安

紫羅襪

白花者良產溪澗者尤佳其根入藥不可多服令  
人吐瀉傷胃氣

治臃腫腫滿清利水道土產者治跌打損傷取根  
搗酒服少許 汪連仕採藥書

龍鬚草 野席草 烏龍鬚

本草綱目拾遺 卷五 紫羅襪 龍鬚草 野席草

一名又雞草綠袍草鐵線草鐵線筒人字草似扁  
蓄而小細圓與綱目石龍芻別。百草鏡云生山  
澤穀雨後發苗與野蓆草相類但蓆草之葉直上  
此草橫生布地小滿時抽莖開花青細。德勝堂  
傳方棒槌草亦名了雞草治跌打。汪連仕方  
人以此織席有石龍芻草龍芻之名後訛芻為鬚  
土產者即又雞草又名鹿跑草治一切瘡疥至真  
織席龍鬚其性溫和散風火大理溼熱  
治口咽諸毒火症牙痛

野席草

生山澤水旁較席草稍短細亦名龍鬚草清明後  
生苗小滿時開花細小根類竹根黑色入藥取根

用

止血崩風氣疼痛鶴膝風夢遺酒煎服湯煎洗出

杆 草藥鑑 利溼熱治癰淋精濁崩中溼痺鼻衄疔

眼明目疔痛口咽諸毒火症鶴膝風 百草鏡 瘰癧

痰核 王用子 鼻中不時出血野蓆草根煎服 一盤

珠

齒牙疼痛動搖欲落者。仁惠方用野蓆草根煎

湯代茶服一二日牙疼自止永不再發齒牙動搖

本草綱目拾遺 卷五 野蓆草 烏龍鬚 眞珠草

者亦堅固如石

烏龍鬚

徐一士云有鄉人行野田中見老烏柏樹上挂生

細長草一叢如燈心狀下垂一道士指謂曰此名

烏龍鬚乃五福星所照在樹而生此取曬藏之可

治痼疾一切血症鄉人如其教後用頗驗

治癰腫一切血症勞瘵

眞珠草 與茶部眞珠茶異

臨症指南云珍珠草一名陰陽草一名假油柑此

草葉背有小珠晝開夜閉高三四寸生人家墻脚



下處處有之癸亥子寓西溪看地見山野間道旁  
有小草葉如槐而狹小葉背生小珠如鳳仙子六  
纍纍直綴經霜輒紅詢土人皆不識偶歸閱指南  
始悟此即真珠草也薄暮取視其葉果閉

治小兒百病及諸疳瘦弱眼欲盲皆效為末白湯  
下或蒸煮魚肉食指南

九龍草

百草鏡云生石上蔓延丈餘節處生根苗頭極多  
葉絨細青色又名九頭獅子草又名金釵草按綱  
目九龍草僅於雜草內附見而所引楊清叟外科

本草綱目拾遺

卷五

九龍草

罌

方一條述其苗葉尚是此草至云生紅子如楊梅  
則誤矣

性溫行血脈治風痺跌撲損傷雙單蛾痛風

奶癰 家寶方九龍草搗同醬板菴

除臭蟲 經驗廣集取九頭獅子草放牀四角每

角用二三顆置草薦下任其自乾去臭蠹神妙

紅白蛇纏 王氏秘方九龍草焙存性麻油調搽

周氏家寶治毒蛇咬用九龍草搗汁半碗雄黃二

錢酒冲服痛止此草生紅子如楊梅樣搗汁亦可

治喉痛按此則楊清叟外科所載形狀同或名同

物異與獅子草迥殊並存以俟考

石打穿 鐵筴筍

葛祖方一名龍芽草石見穿地胡蜂地蜈蚣。百  
草鏡地蜈蚣與神仙對坐相似惟葉上有紫斑為  
別且神仙對坐草之花每節兩朶此則攢聚莖端  
或三四或五六相聚為別疑即石見穿。龍芽草  
生山土立夏時發苗布地葉有微毛起莖高一二  
尺寒露時開花成穗色黃而細小根有白芽尖圓  
似龍芽頂開黃花故名金頂龍芽一名鐵胡蜂以  
其老根黑色形似之又一種紫頂龍芽莖有白毛

本草綱目拾遺

卷五

石打穿

罌

葉有微毛寒露時抽莖開紫花成穗俱二月發苗  
葉對生貼地九月枯七月採。按石打穿綱目於  
有名未用下列之只言止痛大風癰腫不言他  
用而葛祖遺方載其功用甚廣並有諸名考之百  
草鏡龍芽二種與地蜈蚣俱非一物論其功用石  
打穿治黃疸地蜈蚣治跌撲黃疸故百草鏡因其  
用相同於地蜈蚣下註疑即石打穿於龍芽草下  
註亦名石見穿治下氣活血理百病散痞滿跌撲  
吐血崩痢腸風下血明明二種功用各異不知葛  
祖方何以混為一此書傳自明末或有外訛或有



的議未敢妄議附識於此以俟再考。敏按蔣儀藥鏡拾遺賦云滾咽膈之痰平翻噦之胃石打穿識得者誰註噎膈翻胃從來醫者羣相畏懼以爲不治之症余得此劑十投九效不啻如饑荒之粟隆冬之裘也乃作歌以誌之歌曰誰人識得石打穿綠葉深紋鋸齒邊濶不盈寸長更倍圓莖枝抱起相連秋發黃花細瓣五結實匾小針刺攢宿根生本三尺許子發春苗隨弟肩大葉中間夾小葉層層對比相新鮮味苦辛平入肺臟穿腸穿胃能攻堅採掇莖葉擣汁用蔗漿白酒佐使全噎

本草綱目拾遺

卷五

石打穿

昆

則石見穿之葉如艾又與石打穿之葉深紋鋸齒不侔矣  
葛祖方消宿食散中滿下氣療吐血各病翻胃噎膈瘧疾喉痺閃挫腸風下血崩痢食積黃白疔疔腫癰疽肺癰乳癰痔腫  
乳癰初起 百草鏡龍芽草一兩白酒半壺煎至半碗飽後服初起者消成膿者潰且能令膿出不多  
鐵筴筴  
山間多有之綠莖而方上有紫線紋葉似紫頂龍芽微有白毛七月開小黃花結實似筴形能刺人手故又名千條針。百草鏡芒種時開花成簇。○種福堂方鐵筴筴即石見穿綱目馬蘭子亦名鐵筴筴其葉似薤根如刷帚與此全別草實云鐵筴筴葉似紫頂龍牙而無毛爲別七月開小黃花結實類筴筴能刺人手故名黃疸用此草乾者一兩白酒煎服四五劑即愈  
治風痺血崩黃疸吐血跌撲鬼箭風如神搗敷肩癰鶴膝風鮮者連根葉如秋冬根老取葉汁加飛麩調勻包紫煎湯浴瘡疥立愈

本草綱目拾遺

卷五

鐵筴筴

昆



治風痺鶴膝等風。茅崑來效方鐵筭箒三兩龍  
眼肉半觔酒煮飲。又方鐵筭箒白毛藤地蘇木  
龍芽草蒼耳草各一兩酒煎服五劑

風痺藥酒。救生苦海云并治跌打瘋腫鐵筭箒  
八角金盤根白毛藤蘇木絡石藤各一兩酒浸十  
日用

跌打傷 金居士選要方用鐵筭箒三兩酒煎服  
鬲症 蔣雲山傳方石打穿草按月取草頭一個  
如三月三個月四月四個月以月分爲多寡之數搗汁

同人乳羊乳汁攪勻服立效

本草綱目拾遺 卷五 鐵筭箒 狗卵草

面上斑靨 朱子和方取鐵筭箒地上自落下葉  
并子煎湯澄清洗面三四次其斑自消

鶴膝風 種福堂方石見穿草用根梗俱紅色者  
佳連枝俱用如秋冬根梗俱老止用葉半分俱要  
當日取新鮮者隔宿勿用同鐵筭箒草一分加飛  
麩少許同打紫藤眼內

狗卵草

一名雙珠草生人家頽垣古砌間葉類小將軍草  
而小殼雨後開細碎花極間結細子似腎又類椒  
形青色微毛立夏時採。百草鏡云蔓延而生喜

生土牆頭上三四月採五月無二月發苗乃小草  
也三四月間節極中結子形如外腎內有兩細核  
性溫治疝氣行下部發大汗爲妙治腰痛

疝氣瘡察方 用狗卵草鮮者二兩搗取汁白  
酒和服饑時服藥盡醉蒙被暖睡待發大汗自愈  
此草性溫能達下部如無鮮者須三四月預採曬

乾存貯倘用乾者止宜一兩煎白酒加紫背天葵  
五錢同煎更妙。庚戌予館臨安署後荒圃多生  
此草驚蟄後發苗似小將軍而葉較小色亦淡綠

春分後卽開花細碎藕合色節極輒有花結子如

本草綱目拾遺 卷五 狗卵草 一粒金丹

狗卵頗壯滿可觀其草蔓地千百穗併一根立夏  
後多槁予同舍許氏子髫年患疝發輒作厥以此  
草煎酒服後永不再發

一粒金丹

一名洞裏神仙又名野延胡江南人呼飛來牡丹  
處處有之葉似牡丹而小根長二三寸春開小紫  
花成穗似柳穿魚結子在枝節間生青老黃落地  
復生小枝子如豆大其根下有結粒年深者大如  
指小者如豆一種黃花者乃蒿屬根上亦無子採  
取不可悞用



治跌打損傷風氣消癰腫便毒瘰癧天蛇毒鴉翅

毒搗敷火丹痔腫風痺閃胸腰痛

腫毒初起 百草鏡取一粒金丹根上子一兩搗

汁陳酒和服并治瘰癧初起

兔耳一枝箭 獨葉一枝鎗 金

生陰山脚下立夏時發苗葉布地生類兔耳形葉

厚邊有黃毛軟刺莖背俱有黃毛寒露時抽心高

五寸許上有倒刺而軟即花也每枝只一花故名

一枝箭入藥用綿裹煎恐有毛戟射肺令人咳。

百草鏡兔耳一枝箭葉如橄欖形邊有針刺只七

本草綱目拾遺 卷五 兔耳一枝箭

八葉貼地生八月抽莖高近尺許花如柏穗而有

萌刺莖葉有毛七月採有小鹿脚銀茶匙忍冬草

月下紅等名。汪連仕云兔耳箭初生苗名金茶

匙入血分止吐血治肺癰王安采藥方葉底紅者

名金茶匙

性寒味苦行血涼血入肺經清肺火治吐血勞傷

調血最效為怯弱要藥肺癰肺痿黃疸心疼跌打

風氣傷力咳嗽咯血腫毒

腸癰肺癰縮脚癰 慈航活人書用白石楠葉嫩

腦十二箇兔耳草二兩好酒煎服肺癰二服腸癰

縮脚癰一服即愈

骨蒸勞怯 吳普仁方用兔耳一枝箭蒸鷄服

獨葉一枝鎗

生深山四五五月間土人採得入市貨之長二三寸

一莖二梗一梗有葉葉如兔耳又似箭頭一梗細

尖如新抽竹萌故名。百草鏡獨葉一枝鎗生山

原清明時發苗穀雨後死長二三寸一葉一花葉

如橄欖花似錐鑽

味甘淡功用與一枝箭同。朱煥齋任城日記諸

毒蟲咬以獨葉一枝鎗草生擦之即愈

本草綱目拾遺 卷五 獨葉一枝鎗 兔耳一枝箭

金邊兔耳

形如兔耳草貼地生葉上面淡綠下面微白有筋

脈緣邊黃毛茸茸作金色初生時葉稍捲如兔耳

形沙土山上最多

味甘淡治虛勞吐血

兔耳酸

汪連仕草藥方即穿地鈴治跌打損傷

金線釣蝦蟆

蔓生田野山石間葉似三角風光潤帶青黃色根

名金線釣蝦蟆又名獨脚蟾蛤亦名金線重樓準



繩痘毒方中用之非綱目草河車及蚤休也。○丹房本草金鈴草一名挂金藤亦曰金線釣蝦蟆其子狀如鈴折斷莖液如乳汁取自然汁伏雄制硫其霜可煉雌煮汞。○百草鏡金線釣蛤蟆生山土莖蔓紅細根大葉類金鎖匙芒種時開花如穀精花採根入藥按防已亦與此相似但根形不似蛤蟆莖不甚紫葉不甚圓有尖岐葉中蛛網紋不明不多為別。○草寶云金線重樓生陰山脚下根有疙瘩形類蟾蜍入土不深削土易取其性涼乃吐藥也小滿時發苗蔓延紫色葉相對類黃龍藤

本草綱目拾遺 卷五 金線釣蝦蟆 蟾蜍

而柔軟葉上有蛛網紋甚明若葉不圓而微尖紋不明莖不甚紫形不類蟾蜍者乃防已非重樓也。○汪連仕草藥方紅線者是金線吊蝦蟆青莖者乃漢防已。○王聖俞云重樓根儼如三足蟾其根旁又生根結蟾蜍年久者掘得一本之下根有數十蟾蜍纍纍橫掛其力最大。○趙貢栽云金線釣蛤蟆生者力大乾者稍次凡大毒服之必吐人多懼畏勿用然吐後其病如失毒即內消凡發背毒氣攻心非此不治若小毒斷不可用因藥力性大病不能相當也不能相當則有偏勝之害

性平味苦消癰去風散毒 百草鏡根性涼托癰疽追散腫毒治癩癧為外科聖藥。○採藥志治腸癰追風敗毒。○葛祖方吐痰涎可代瓜蒂。○扁鵲心書金線重樓俗名金線釣蝦蟆采得去外黑皮用石槌打碎勿犯鐵器曬乾為末小磁瓶收貯凡遇一切要吐痰涎之症用代瓜蒂最妙風痰結胸用一錢陰陽水和服傷寒成瘧用一錢臨發空心水和服禁口痢用一錢涼水服忌鐵器

跌撲傷 張氏傳方取根搗汁酒和服渣敷

葉名天膏藥 貼腫毒破爛能拔毒收口拍熟吐

本草綱目拾遺 卷五 金線釣蝦蟆 雞蠶草

毒能拔毒水外出酒煎服治心疼磨水搽痔煎膏貼百病。○汪連仕草藥方天膏藥治疔瘡惡毒流注痺毒鼠瘻合生酒搗服敗毒功多食之令人吐瀉

雞蠶草

此草深秋有開紫花子如椒核處處原隰皆有葉如苧麻葉而氣臭故名雞蠶必效方云海甯沈清芝患風毒穿流五六處疼痛異常覓此草服之一劑即愈

治風毒流火取一握煎酒吃或入酒煮一炷香去



渣服俱效

老君鬚

百草鏡云此草立夏後發苗葉似何首烏微狹對生莖與葉俱微有白毛不似首烏莖葉之光澤根類白微白色極多故名入藥用根○王安採藥錄老君鬚生溪澗邊起藤二三尺梗青根鬚白黃色有數十條能消痞○按王三才醫便云老軍需春夏秋冬常有青出眾草為尊莖藤青葉似檳葉而尖小根如鬚白似芋頭根牽藤而去俗名社公口鬚亦治腫毒採根插生酒服渣敷患處

本草綱目拾遺

卷五

老君鬚

醫

味辛性熱破瘀毛氏癩痺方用之治癩癧

治痞結一醫便痞結年久成龜斃者累用極效用老軍需一味春夏用莖葉秋冬用根不拘多少用好生酒一罐外用鯽魚一雙和藥同入罐內日落時煮以魚熟為度令患人先食魚次飲酒再以藥渣撲痞結所至次早去之大小便見物下即效如不應連服三五次追其物無跡而神效難言

余曉園云治風痺消血痕面黃痞塊

汪連仕云老君鬚根細如白微理氣消腫通利關格敗毒消癰俱以酒煎服

王安采藥方金釵草根名老君鬚合龍虎丹用治三十六種風症癱瘓鶴膝等風

葛公草

傳信方云葉似蛇卵草又似吉慶子面青有蒙背白色三葉分枝梗似薔薇有刺四月間結子取根用子亦可入藥

治血症傳信方云將葛公根一兩忌鐵器用木擊碎以水二大碗煎作一碗加好酒一碗再煎至茶杯八分臥時服服後蓋暖周身以手磨胸膈臍腹數遍明晚如前再服一兩後日亦如前服一兩連

本草綱目拾遺

卷五

葛公草

芸香草

醫

服三日愈

葛祖方葛公草一名家母藤治脚氣腫疼沙木腿搗汁熬成膏鵝翎掃患處乾即潤之

芸香草

職方考出雲南府能治毒瘡入夷方者携以自隨如嚼此草無味即知中蠱急服其汁吐之可解○按雲南志出昆明有二種五葉者名五葉芸香非葉者名非葉芸香治瘴瘧

藥性考云生成五葉產昆明治瘡毒等疾專能解毒搗汁服之非菜芸香能截瘴瘧夷人多邪蠱携



此草嚼之無味即知中毒

雲南志解蠱治毒瘡一切瘡毒瘡癰並搗汁服

藥性考味辛治症同

鏡面草

滇南志出滇中能通血脉○按此草今處處有之多生階砌石畔葉如指面大而圓其邊微作碎齒葉面光如鏡深綠色土人呼為蟾兒草又名地連錢不見開花止見葉而已亦呼鏡面草不知滇中所產即此類否

性涼治肺火結成膿血癰疽採藥志月閉和敵衰

本草綱目拾遺卷五 鏡面草 石將軍 煎酒服滇南志

石將軍

一名紫羅毯秋時開花有紫色圓暈生高山石上立夏後生苗葉類龍芽草畧小對節高不過尺根本勁細似六月雪○謝雲溪云西湖鳳凰山有之生石岸旁者入藥地土上生者太肥治症不能即驗葉如椴木對生方梗紫色高尺餘開細紫花成毯能活血疎風消瘀散腫味淡性平治一切跌打損傷血瘀不散搗汁服之或以水酒同煎如風寒閉塞或癰疽初起服之俱

效

五葉草

此即燒人場上草也程雲來即得方名五葉草亦不載形狀

能移痘後眼翳用此草搗如豆大一小餅如左眼有翳貼右眼角肉上其翳即移至右眼再用此餅貼左眼角肉上其翳移至鼻梁內即去此餅翳膜便除

蛇草

諸羅志形似波稜開小白花 按綱目有蛇眼草生古井及年深陰溼地形如淡竹葉葉背有紅圈如蛇眼狀搗敷治蛇傷未知即一物否附以俟考

治蛇傷連根搗罨傷口仍煎泡酒服立愈

汪連仕采藥書蛇眼草產鄉間蘆叢水澤旁甚多治一切蛇傷疔痔俗呼蛇口半枝蓮又名落得咬

千年健 朱排山柑園小識千年健出交趾近產於廣西諸上郡形如藤長數尺氣極香烈可入藥酒風氣痛

老人最宜食此藥忌菜菔

壯筋骨浸酒同鑽地風虎骨牛膝甘止胃痛酒磨



服

蜈蚣萍

生溪澗田港止水中若流水則不生形如蕨其中一莖兩旁細葉攢對似蜈蚣狀故名葉頗糙澁不似浮萍之光澤綱目水藻集解下有馬藻葉亦對生形亦微似而實非一物蓋藻可食此則不可食故主治亦別也俗呼邊箕萍○羣芳譜麻藻萍之異種長可指許葉相對聯綴不似萍之點點清輕也按麻藻即今蜈蚣萍

治蝨 同壽錄蜈蚣萍曬乾燒烟熏之則一切跳

本草綱目拾遺

卷五

製藥萍 老鶴草 鬼香油

庚

蚤壁蟲皆除

老鶴草

龍柏藥性考補遺出山東

味苦微辛去風疎經活血健筋骨通絡脈損傷痺症麻木皮風浸酒常飲大有效或加桂枝當歸紅花芍藥等味入藥用莖嘴

鬼香油

汪連仕草藥方鬼香油細葉者名天香油連根葉搗汁其味如香油故名○李氏草祕鬼香油苗葉如香薷

一人大腿腫痛二三月有膿內潰不得出垂危

上即破膿出數服而愈以此草汁調敷藥尤妙

治諸癰腫毒冬瓜癰附骨疽 李氏草秘 冬瓜癰附

骨疽用此草加甘草一錢入醬板鹽花搗罨有效

潤肌膚滋顏色敗瘡毒土人止蛇咬蜂螫截毛傷

取葉擦之 汪連仕草藥方

肥兒草

龍柏藥性考補遺產廣西平樂縣

治小兒一切疾及痧脹需為要藥

玉叉草

本草綱目拾遺

卷五

肥兒草 玉叉草 石蛤蚧

庚

李氏草秘此草對葉圓梗生近田水溝中

治打傷跌腫損折搗汁服之罨諸腫毒

汪連仕采藥書草裡金釵開黃花細莖獨苗直上

如醒頭草治金瘡活血白濁遺精開白花者草裡

銀釵白玉釵草治婦女白帶白淫合生白酒煎服

石蛤蚧

百草鏡生山土根皮色紅入藥用根○周維新云

石蛤蚧乃映山紅之根○花鏡云山躑躅俗名映

山紅類杜鵑花而稍大單瓣色淡若生滿山頭其

年必豐稔有紅紫二色紅者取汁可染物○李氏



草秘石蛤蚧苗長二三尺莖方葉似竹葉根形如蛤蚧堅如石。敏按在連仕方映山紅根名翻山虎土人呼搜山虎治癩痺能拔根醫風合巴山虎蒸酒服名二虎丹核其功用雖不甚懸殊而究其形狀的非一種當以李氏草秘所載為是煎洗梅瘡能消風塊

風氣痛 祝穆效方地蜈蚣草石蛤蚧草各等分紹酒煎服

腸癰 景岳新方腸癰生於小肚角微腫而小腹隱痛不止者是若毒氣不散漸大內攻而潰則成

本草綱目拾遺 卷五 石蛤蚧

大患急宜以此藥治之先用紅藤一兩許以好酒二碗午前一服醉臥之午後服紫花地丁一兩許亦如前煎服後痛必漸止為效然後再服末藥除根。末藥方用當歸五錢蟬退殭蠶各二錢天龍大黃各一錢石蛤蚧五錢老蜘蛛二個新瓦上以酒杯蓋住外用火煨乾存性同諸藥為末空心用酒調服一錢許日逐漸服自消經驗廣集石蛤蚧用藥 禿瘡 不藥良方云即肥瘡日久延蔓成片髮焦脫落又名癩頭瘡先以艾葉鴿糞煎湯洗淨瘡痂再用猪肉湯洗之隨用躑躅油以躑躅花根四兩

搗爛用菜油一碗煎枯去渣加黃蠟少許布濾候冷以青布蘸搽日三次氈帽戴之勿令見風散毒能令癢止髮生久搽自效 疔腫諸毒。李氏草秘石蛤蚧用酒磨服少得入口垂死可生有此則不愁疔瘡之患諸腫毒醋磨敷之

香蕉

皇華紀聞粵地濕熱人多染麻瘋所居室人不敢處必種香蕉木本結實者於院中一二年後其毒盡入樹中乃敢居 兩廣雜志蕉種甚多子皆甘

本草綱目拾遺 卷五 香蕉

美以香牙蕉為第一名龍奶奶者乳也言若龍之乳不可多得然食之寒氣沁心頗有邪甜之目其葉有硃砂斑點植必以木夾之否則結實時風必吹折故又名折腰娘凡蕉葉必三三開則三落落不至地但懸挂莖間乾之可以作書花出於心每一心輒抽一莖作花間雷而坼坼者如倒垂茵蔯層層作卷瓣瓣中無蕊悉是瓣漸大則花出瓣中每一花開必三四月乃闔一花闔成十餘子十花間成百餘子小大各為房隨花而長長至五六寸許先後相次兩兩相抱其子不俱生花不俱落終



年花實相代謝雖歷歲寒不凋子經三四月始熟  
粵人嬰兒乳少輒熟蕉子飼之又以浸酒味甚美  
其蕉心嫩白可爲葅綱目芭蕉條下所載各類於  
香蕉獨未明晰今依粵志補之  
收麻瘋毒

五雜俎鳳尾蕉其木麓巨葉長四五尺密比如魚  
刺然高者亦丈餘又有番蕉似鳳尾而小相傳從  
流求來者云種之能辟火患是水精也枯時以鐵  
屑糞之或以鐵釘釘其根上則復活蓋金能生水  
也植盆中不甚長一年纔落下一葉計長不能以  
寸亦不甚作花予種之三十年僅見兩度花其花  
亦似芭蕉而色黃不實

本草綱目拾遺 卷五 香蕉 鐵樹葉

鐵樹葉  
出東洋舶上帶來葉如篋箕生兩旁作細尖瓣嗅  
之有清氣似梅花香○按羣芳譜鐵樹出海南閩  
廣多有之其花狀如鐵絲燈籠廣張千瓣瓣各一  
花程扶搖花鏡鐵樹葉類石楠質理細厚幹葉皆  
紫黑色花紫白如瑞香四瓣較少團一開累月不  
凋嗅之乃有草氣海南人言此樹黎州極多有一  
二尺長者葉密而花紅樹儼類鐵其枝極穿結甚

有畫意入盆玩最佳但人罕見故稱奇耳橫州馴  
象衛殷指揮買家有鐵樹每遇丁卯年開花而出  
五臺山者定以六月十九日開花楊萬里詩注鐵  
樹葉似蕩而紫幹如密節莖蒲似此諸說同一鐵  
樹而開花與枝葉又不同如此今洋中帶來及世  
俗所用入藥之鐵樹葉形如篋箕據云其樹須壅  
以鐵屑乃盛則番蕉葉也以其食鐵故亦名鐵樹  
其性亦平肝取其相制爲用亦頗驗謝肇浙五雜  
俎番蕉能辟火患將枯時以鐵屑糞之或以鐵釘  
釘其根則復活蓋金能生水也種盆中不甚長一

本草綱目拾遺 卷五 鐵樹葉

年纔落下一葉計長不能以寸亦不甚作花三十  
年僅見兩度花耳花亦似芭蕉而色黃不實羣芳  
譜鳳尾蕉一名番蕉產於鐵山如少萎以鐵燒紅  
穿之卽活平常以鐵屑和泥壅之則茂而生子分  
種易活江西塗州有之花鏡鳳尾蕉一名番蕉產  
於鐵山江西福建皆有葉長二三尺每葉出細尖  
瓣如鳳尾之狀色深青冬亦不凋如少萎黃以鐵  
燒紅釘其本上則依然生活平常不澆壅以生鐵  
屑和泥壅之自茂且能生子分種易活極能辟火  
患人多盆種庭中以爲奇玩友人唐振聲在東甌



見鳳尾蕉土人皆呼為鐵樹則知今人所用及洋船帶來之葉皆番蕉葉而非真正鐵樹葉也瀕湖於隰草部祇列甘蕉蕤荷而於虎頭鳳尾等蕉概不及焉或當時未有知其性者今錄之以補其缺平肝統治一切肝氣痛

難產 鐵樹葉三片煎水一碗服之即下 指南

鐵樹

家寶真傳云亦名鐵連草生於鐵山銅壁之上又鐵石之上亦生並非草本形如屏風狀如孔雀尾分張黑色細枝刀砍不斷斧之乃折

本草綱目拾遺 卷五 鐵樹 虎頭蕉

治一切心胃及氣痛煎湯服立愈

藥性考鐵樹黑色葉類石楠逢丁卯年開花四瓣紫白色形如瑞香圓小不離樹高數尺止血下痰其花人採以治痰火

留青日札鐵樹花海南出樹高一二尺葉密而紅枝皆鐵色生於海底諺云鐵樹開花喻難得也

虎頭蕉

出福建臺灣五虎山者佳一莖獨上葉抱莖生不相對形類蕉而小苗高五六寸秋時起莖開花似蘭色紅結實有刺類篲麻子外面苞狀若高三四

尺者名美人蕉係一類二種也今閩沙縣亦出草寶虎頭蕉性溫力猛有毒能治風痺凡服者不得過二錢服後須避風倘不謹慎必發風疹

治風痺性熱去風

治血淋白帶一切吐血 舟車經驗方用芭蕉一大片入鍋內炒乾存性為末黃酒調服立效此方亦治一切吐血若用美人蕉更妙

亦治一切吐血若用美人蕉更妙

蕺草

宦遊筆記南人呼為蕺麻北人呼為蝎子草黔境遍地有之葉類麻多毛刺觸之螫人腫痛不可忍

本草綱目拾遺 卷五 蕺草 解量草

此毒甚於蜂蠆蝎蝮墨莊漫錄川陝間有一種惡草羅生於野其枝葉拂入肌肉即成瘡疤浸淫潰爛久不能愈即蕺麻也白香山詩颶風千里黑蕺草四時青此草有花無實雪下猶青故也人海記塞山有毒草中人肌膚毒甚蜂蠆自唐山營踰汗鐵木嶺外遍地有之俗名蝎子草蘆高四五尺葉如麻嫩時可供馬秣經霜則辛螫不可觸綱目蕺麻條止載其塗蛇毒點風癩他皆未及悉補之

浴瘋 采取煮汁洗亦可肥豕

解量草 即廣東萬年青



今人呼爲廣東萬年青葉如建蘭而深厚入冬不凋初茁芽背作紫色長則色青夏開紫花成穗亦如麥冬狀其根有子分苗種極易繁茂以其出自粵中故名綱目有名未用吉祥草下瀨湖所引吉祥草卽此也亦呼吉祥草時俗婦臨蓐以此草連盆移至產室云能解產厄及血暈此草色澤翠潤葉葉勁直如箭入產室則葉皆軟垂色亦槁瘁必經數月乃復鮮艷亦一奇也其根下子入藥用海

周世任云此草根下子大冷子宮凡婦欲斷產取子百粒搗汁服永不再孕矣

性涼味甘理血清肺解火毒爲咽喉七十二症要藥

治急驚 活人書用洋吉祥草根搗汁加冰片少許茶匙灌下三匙立甦

萬年青

一名千年蓋潤葉叢生每枝獨瓣無歧梗葉頗青厚夏則生莖如玉黍狀開小花叢綴莖上入冬則結子紅色性善山土人家多植之浙婚禮多用之伴禮函取其四季常青有長春之義○百草鏡四月八日浴佛日杭俗人家植萬年青者多剪其葉棄擲街衢云令人踏之則易長且發新葉茂密入

藥采葉陰乾煎洗坐板痔瘡極效勝於他日采者土宿本草雁來紅萬年青皆可制汞

甘苦寒治咽喉急閉搗汁入米醋少許灌之吐痰

而愈藥鏡云其根多作草子可催生從新乳香湯

女右手藥性考云味苦微甘解毒清胃降火能止

吐血同紅棗七枚劈開煎飲用嫩葉陰乾根療喉痺以養心葉短尾圓者眞

白火丹 祝氏效方萬年青搗汁服

痔漏○家寶方萬年青葉取汁如無汁如無根水少許同搗取汁搽

老幼脫肛 慈航活人書萬年青連根煎湯洗川

五倍子末敷上立效

一切跌打損傷 活人書山芝麻橡栗樹花萬年

青花鐵腳葳靈仙汁爲丸黃豆大每服一九陳酒

下

頭風 嵩崖雜記霹靂丹治頭風如神用萬年青根削尖蘸硃砂塞鼻孔內左塞右右塞左兩邊痛者齊塞神效取清水鼻涕下須一週時妙

蛇毒 德勝堂傳方用萬年青磨塗渣罨皆妙

陰囊大 用萬年青根搗汁熱沖陳酒服三次卽



愈

痔瘡腫痛難行 活人書猪腿骨去兩頭同萬年

青入砂鍋內水煮一炷香乘熱薰溫洗日三次數

日愈永不發

纏喉風 經驗單方用萬年青根頭切碎打爛絞

汁灌下吐出痰涎即好倘口閉用牙刷挖開灌下

不吐再用髮梢進喉間探之

汪連仕云萬年青俗呼冬不凋草治瘡毒收濕熱

洗腳氣湯泡火傷天泡瘡白蛇纏搗汁搽

王安采藥方治中滿蠱脹黃疸心疼哮喘咳嗽跌

本草綱目拾遺 卷五 萬年青 仙半夏 痰

打傷

李氏草秘萬年青今酒肆多種之能解眼蠱治白

火丹為末酒服一二錢即愈又治噎膈

仙半夏 各種麴附

近日諸醫皆用之藥肆亦多製備相傳製法係仙

人所傳故名仙半夏能化痰如神若不信將半夏

七八粒研入痰碗內即化為清水其法用大半夏

一觔石灰一觔滾水七八碗入盆內攪涼澄清去

渣將半夏入盆內手攪之日曬夜露七日足撈出

控乾用井花水洗淨三四次泡三日每日換水三

次撈起控乾用白礬八兩皮硝一觔滾水七八碗

將礬硝共入盆內攪涼溫將半夏入內浸七日日

曬夜露足取出清水洗三四次泡三日每日換水

三次取出控乾入後藥甘草南薄荷各四兩丁香

五錢白荳蔻三錢沉香一錢枳實木香川芎肉桂

各三錢陳皮枳殼五味子青皮砂仁各五錢右共

十四味切片滾水十五碗晾溫將半夏同藥入盆

內泡二七日足日曬夜露攪之將藥取出與半夏

同白布包住放在熱坑用器皿扣住三炷香時藥

與半夏分胎半夏乾收用有痰火者服之一日大

本草綱目拾遺 卷五 仙半夏 痰

便出似魚膠一宿盡除痰根永不生也綱目半夏

條附方載法製半夏其製法與此不同今藥肆所

售仙半夏惟將半夏浸泡盡去其汁味然後以甘

草浸曬入口淡而微甘全失本性名曰仙半夏並

非照方製法醫家亦視虛人有痰者用之以為性

平和而不傷於燥烈是無異食半夏渣滓何益之

有

清痰開鬱行氣理痺痰疾中風不語研心八粒同

井花水送下以手摩連腹上一炷香時即醒能語

敬按龔雲林云仙方製半夏化痰成水皆治壯人



痰火有餘之症服之有效虛人痰火忌服

各種半夏麩 綱目半夏修治條引韓飛霞醫通造半夏麩云能專治各病又不載其製法特為補之

生薑麩 薑汁浸造治淺近諸痰

礬麩 礬水煮透兼薑和造最能卻水治清水痰也

皂角麩 煮皂角汁煉膏和半夏末為麩或加南星稍加麩香治風痰開經絡

竹瀝麩 用白芥子等分或三分之一竹瀝和成

本草綱目拾遺

卷五 各種半夏麩

七

略加麩和治皮裡膜外結核隱顯之痰

麻油麩 麻油浸半夏浸五日炒乾為末麩和造

成油以潤燥治虛欬內熱之痰

牛膽麩 臘月黃牛膽汁畧加熟蜜和造治癩癩

風痰

開鬱麩 香附蒼朮撫芎等分熬膏和半夏末造

成治鬱痰

硝黃麩 用芒硝十分之三同麩煮透為末煎大

黃膏和成治中風卒厥傷寒宜下由於痰者

海粉麩 海粉雄黃居半夏之半煉蜜和造治積

痰沉痼

霞天麩 用黃牛肉煎汁煉膏名霞天膏將膏和半夏末為麩治沉痾痼痰以上諸麩並照造麩法草食七日待生黃衣懸掛風處愈久愈佳

建神麩

范志麩 白酒藥麩附

出福建泉州府開元寺造者佳此麩採百草罨成故又名百草麩以黑青色煎之成塊不散作清香氣者真色帶黃淡者曰貢麩力和平不及青黑者力大此麩愈陳愈妙 藥性考泉州神麩微苦香

甘搜風解表調胃行痰止嗽瘡痢吐瀉能安溫疫

本草綱目拾遺

卷五 建神麩

七

嵐瘴散疹消斑感冒頭痛食滯心煩薑煎溫服或

二三錢造云百草法秘不傳得名范志塊造方端

用之應效饋遠人歡○蔡氏藥帖云治風寒暑濕

頭眩發熱表汗立愈能消積開胸理膈調胃健脾

及四時未定之氣兼能止瀉消腫及飲食不進等

症又能止霍亂吐瀉咳嗽赤白痢疾小兒傷饑失

飽一切症倘外出四方不服水土瘴氣肚痛皆取

效如神○范志齋蔡協德住泉州府城西街東塔

前向造百草神麩即今建麩每個重半筋或四兩

乾隆辛卯五月蔡氏正造麩忽有一客至視百草



而嘆曰當今男婦老幼秉氣衰薄百草恐傷元氣  
子有奇方共藥九十六味配合君臣佐使另加十  
二味青草紫蘇薄荷等物搗爛煎湯合共一百零  
八味製為小方塊每塊一兩按端午及六月六日  
諸神會聚皆可依法製造藥性平和氣味甘香遠  
行者宜備可以代茶常服大人每服三錢水一碗  
煎七分小兒每服一錢五分水一茶鍾煎六分半  
饑飽時服忌生菜惟孕婦不可服此藥切片煎湯  
藥渣不散須認形色淡黃者為真○福建泉州府  
城內范志吳亦飛馳名萬應神麩氣味中和清香

本草綱目拾遺

卷五

建神麩 白酒藥麩

佳

甘淡能搜風解表開胸快膈調胃健脾消積進食  
和中解酒止瀉利水治四時不正之氣感冒發熱  
頭眩咳嗽及傷食腹痛痞滿氣痛嘔吐泄瀉痢疾  
飲食不進等症痘疹初發用托邪毒又治不服水  
土瘴氣瘧痢外出遠行尤宜常服大人每服三錢  
水一湯碗煎七分小兒每服一錢半或一錢水一  
大茶鍾煎七分每錢破作五六塊外感發熱頭眩  
咳嗽瘧疾嘔吐俱加生薑同煎泄瀉加烏梅同煎  
惟痢疾一症須加倍用大人每用五錢小兒二三  
錢加好酒茶心同煎每勛價銀一兩六錢若用匣

裝每個五文店住學院考棚邊桂檀巷內觀音亭  
頂南畔第三間范志吳氏牌扁為記  
白酒藥麩 藥性考曰白酒藥麩松江得名良薑  
四兩草烏半觔吳黃白芷黃柏桂心乾薑香附辣  
蓼苦參秦椒九味一兩等分菊花薄荷二兩齊稱  
丁皮益智五錢杏仁共為細末滑石五觔米粉斗  
八河沙拌勻造丸乾用釀酒芳馨炒焦拌食滯積  
消靈

帕拉聘

七椿園西域聞見錄帕拉聘草根也全似三七但

本草綱目拾遺

卷五

帕拉聘 一枝蒿 香草

佳

色藍或黑出溫都斯坦回地人多往采取重價貨  
於回城云可治疾中土人弗達不敢嘗也  
治一切陰冷痼疾服之立除

一枝蒿

紹郡府佐李秉文久客西陲言巴里坤出一種藥  
名一枝蒿生深山中無枝葉一枝苗土氣味如蒿  
四月間牧馬卒驅馬入山收草攜歸煎膏以售遠  
客有販至蘭州貨賣者

活血解毒去一切積滯沉痾陰寒等疾驅風理怯

香草



石振鐸本草補西國產香草山野徧生樹高尺許  
枝幹虬曲經冬不彫花小而色紫白成實時中有  
小黑粒春時插之即活惡肥而喜潔遇夏即生小  
蟲因蠅卵所致見小白點與絲網宜去之衣袖觸  
動芬芳襲人可紉以為佩采其花藏衣箱中能辟  
諸蟲焚其枝葉能辟除瘟疫嵐瘴房屋溽穢氣自  
除

主治解鬱凡心懷憂悶以布包置左脇下之傍能  
令胸膈舒暢○除蚤蝨壁蝨取枝葉暴乾為粉以  
布包貼肌膚上須多乃效○體受風寒不快以枝

本草綱目拾遺

卷五 香草

齒

葉煎湯浴之浴後睡片時即愈○食不知味以葉  
煎酒空腹飲之同麵食使舌本津津饜飮○面有  
黑癩取葉或水或酒濃煎每晨塗面能滅癩滋顏  
○齒痛動搖醋煎葉乘熱擦之漱之○又治胃火  
盛口臭頭多風痒并髮穢觸人與記舍腦也不堅  
固取葉煎水服時加醋不特除頭外之病并禪頭  
之內司蓋人之記舍在腦故也

敏按以上所說皆出泰西石氏本草核其形狀功  
用則似今人所名奶孩兒草近是但奶孩草正名  
爛草見霜即萎並非經冬不凋入春子種其宿

亦不發亦罕有尺許虬曲之枝幹或泰西地暖  
土肥如粵中之茄可以經冬成樹或又別有一種  
木本者姑存其說以俟考

臭草

本草補泰西既產香草復產臭草雖薰不同舊效  
用則一其本高尺餘開小黃花摘花蕊陰乾待用  
與葉同功結子成實裂分四房每房子數粒春秋  
二仲皆可種之春月將枝插之亦活不畏霜雪亦  
不喜肥須澆以清水人以手拈之便臭氣拂拂亦  
非穢汚朽腐可比也其功用亦與香草等植樹下

本草綱目拾遺

卷五 臭草

毒

能殺樹上蟲植圃中能辟蛇蝎蜈蚣等諸毒  
泄瀉及小便不通取臭草葉或生或煮食之服毒  
并蛇蝎蜈蚣等毒急取臭草葉生食其毒自解腹  
內蛔蟲以清油煎臭草葉搗爛敷臍上勝食使君  
子遠矣鼻血取臭草葉搗爛塞鼻孔即止危急重  
病昏暈采葉醋烹搗熟塞鼻即醒耳痛以臭草葉  
搗爛取自然汁置石榴皮內煨過滴耳中目痛以  
葉置清水內露二三夜將葉蘸水點眼目力過勞  
以臭草葉自然汁加蜂蜜一滴并略加小茴香自  
然汁調和點眼久則光明楊梅瘡以自然汁略加



好酒并清水粉同煎治之婦人心氣痛病由於子  
宮上沖用臭草葉嗅之以愈為度大庾曹上士曾  
用此方嘆其靈驗小兒大便腸出以好酒煮臭草  
葉搗爛用布作膏貼之

本草綱目拾遺卷五終

本草綱目拾遺卷五 臭草

七

本草綱目拾遺木部目錄

響豆 木蛇 通香木

閩月樓皮 南天竹 子葉梗 查克木

綠益子 丁香油 檀香油

肉桂油 飛安息 夜蘭

黎椒 白胡椒 山胡椒 金剛纂

鍛樹皮 馬思苔吉 黃葛樹 川槿皮 土漆

水團花 蘇樞果 千張紙 木蝴蝶

風葉 拔爾撒摩 楓果 即路路通

咬人狗 刺暈 桂子 桂丁 桂根 櫻木

本草綱目拾遺卷六目錄

樟皮 樟梨 榕鬚 櫛七樹

柏瘦 柏子殼 松球 松皮膏

羅漢松實 金松 山西柏油 松油

茶油 枯餅 茶油即松樹子油 杉木油 清明插簷柳

柳榧 柳屑 柳葶 檉柳 桑椹 鐵扇子 桑

氣結 飛沉香 特迦香

金雞勒 臭梧桐 臭牡丹 木八角 草八角

烏不宿 破布葉 天成沙

淡竹殼 桃絲竹 二黃 竹衣



本草綱目拾遺 卷六 目錄

栲栳	葉底紅	茶樹根	<small>桐茶葉 經霜老茶</small>
葉	雨前茶	普洱茶	
研茶	龍脊茶	安化茶	
雪茶	武夷茶	松蘿茶	
六安茶	普陀茶	江西岍片	<small>羅岍</small>
水沙連茶	紅毛茶	角刺茶	
欒茶	雲芝茶	紅花茶	
烏藥茶	瀘茶	瘟茶	
樂山茶			

本草綱目拾遺

卷六 目錄

工

本草綱目拾遺 卷六

本草綱目拾遺卷六

木部

錢塘趙學敏恕軒氏輯

響豆

池北偶譚樂安有孫公者年九十強健如四五十年人自言生平惟服響豆每歲槐子將熟時輒令人守之不令鳥雀啄落既成即收作二枕夜聽其有聲者即響豆也因棄其餘如是數月而得響豆所在每樹不過一枚每歲不過服一粒如是者數十年無他術也

本草綱目拾遺 卷六 響豆

顏氏家訓庾肩吾常服槐實年七十餘目看細字鬚髮猶黑抱朴子云槐子服之令人補腦髮不白而長生殆即此歟

明目悅顏色開心志强筋骨補血髓

紀曉嵐先生姑妄聽之云響豆者槐實之夜中爆響者也一樹祇一顆不可辨識其法槐始花時即以絲綢罽樹上防鳥鵲啄食結子熟後多縫布囊貯之夜以為枕聽無聲者即棄去如是遞枕必有一囊作爆聲者取此一囊又多分小囊貯之枕聽如初得一響者則又分二枕如是漸分至僅存二

六六三



顆再分枕之則響豆得矣

木蛇

百草鏡云木蛇似蛇有鱗甲內紋黃色如菊花瓣

亦奇物也

治狗咬

通香木

邊志木長數尺出塞外以沸湯沃之取其汁洗衣服及灌一切花卉灑屋宇壁經年香氣不滅燒之能降天神香氣達數百里契丹珍之

治奇疾人不知名者服之即愈焚之辟瘟疫穢氣

本草綱目拾遺

卷六

木蛇 通香木 閏月椴皮

邪祟

閏月椴皮

徽州者色紫為上救生苦海椴櫚皮每歲只生十

二瓣逢閏月多生一瓣惟此瓣中間有界紋為異

按詹氏小辨云椴每月生一片歲生必十二片唯

當閏月之年值所閏之月則此一片僅有其大半

亦不成片家有椴園每歲臘盡剝之歷驗此無中

氣之徵也據此則閏月椴皮無全瓣者○石室奇

方椴櫚遇閏年則生半片歲長十二節閏月增半

節

治血症郭大林云煨存性研陳年者尤佳服二三錢試過效驗王巽初云用一瓣燒存性作一服亦可

南天竹

即楊桐今人多植庭除云可辟火災綱目木部南燭條載其枝葉功用云苦平無毒止泄除睡強筋益氣久服長生不饑變白卻老并引上元寶經言服草木之王氣與神通食青燭之精命不復殞皆謂指此而於其尋常日用功用概不著錄至其所引附方亦僅取聖惠方中之治風疾及誤吞銅錢

本草綱目拾遺

卷六

南天竹

而已餘亦未之及焉故悉補之○王聖俞云烏飯

草乃南燭今山人寒食挑入市賣與人家染烏飯

者是也南天竹乃楊桐今人植之庭除冬結紅子

以為玩者非南燭也古方用烏飯草與南燭乃山

中另有一種不可以南天竹牽混此說理確可從

之明日烏鬚解肌熱清肝火活血散滯食物宜忌

云南燭葉味苦性平從新云苦酸瀼平

子名紅 治八角蝨同水銀搗爛擦之即除亦可

浸酒去風痺從新云南燭子酸甘平強筋骨益氣

力固精駐顏 子白色者 名玉珊瑚



小兒天哮三奇方 用經霜天燭子臘梅花各三錢水蛭蛻一條俱預收臨用水煎服一劑即愈

下疳久而潰爛名蠟燭疔 不藥良方紅杷子燒灰存性一錢梅花冰片五釐麻油調搽即愈

陰莖泄 慈航活人書紅杷子燒灰存性一錢加冰片五釐麻油和搽

三陰瘡 文堂集驗南天竹隔年陳子取來蒸熟每歲一粒每早晨白湯下

解砒毒 劉霞裳云凡人食砒垂死者用南天竹子四兩插水服之立活此方劉在松江府署親試

本草綱目拾遺 卷六 南天竹

驗者如無鮮者即用乾子一二兩煎湯服亦可

葉 洗眼去風火熱腫眩淚赤痛及小兒疳病取其葉煎湯代茶服○卻疫仙方行險檢秘凡人稍覺頭疼身體酸困便即感冒寒邪急宜服此藥發散毋使傳經變成時疫此方經驗多人神效異常

用烏梅紅棗各三枚燈心三十根南天竹葉三十片芫荽梗三段無芫荽以葱白三節代之亦可甘草麥冬各三錢

小柴胡一錢水二鍾煎一鍾不拘時溫服微汗即愈

瘰癧初起 百草鏡南竹葉威靈仙夏枯草金銀

花各四兩陳酒四壺隔水煮透一日三服半月除根每服藥酒須吞丸藥○丸藥方僵蠶一筋炒研砂糖和丸桐子大每次吞一錢

梗今人畫眉籠中○作筋可治隔食隔氣

查克木

宦遊筆記塞外有查克木叢生樹高五尺許無皮枝幹清翠可愛葉似三春之柳然質甚堅並無柔條垂絲頗耐霜雪若伐以爲薪著火即燃形似炭

有紅焰而無烟置徑寸於爐中歷一二日乃燼惟生於瀚海沙磧之地遇大風根株即拔因入土未

本草綱目拾遺 卷六 查克木 綠益子

深是以天扎無經久者○西北域記查克木產推

河似絲柳而不垂無皮耐霜雪色青時入爐即燃數日乃燼然大者拱高者尋風斯拔之何者地沙且鹹根難據而易朽也

治產難臨蓐之時握其木易產心痛燒灰服之

綠益子 邊志出遼東樹高丈餘其葉兩兩相對開花如蓋

大黃色花謝結實亦兩兩相對大如木瓜綠色春生夏熟人不可食悞食之入口即齒落如屑舌黑

如漆滿口裂碎血出如水終日不能食經旬方止



又能碎骨如泥彼處素駝初生取以潤其蹄則千里可行否則不能行其性剛利如錐舉而刺之利如刀鋸凡作角器必用此

性烈有大毒能腐骨碎齒入外科方術家用

丁香油

百草鏡丁香油出南番乃用母丁香榨取其油色紫芳香辛烈番人貯以琉璃器蓋偶不密即香達於外粵澳門多有之。藥性考丁香油出西番氣味甘辛性大熱透關竅驅寒力更速於丁香治胃寒痛或滴少許入煎藥或以油塗臍上痛處。

本草綱目拾遺

卷六

丁香油

六

暖丹田除水瀉塗暖臍膏貼解蠱毒以一滴同薑湯服揩牙治口臭。藥性考云壯陽煖腎疝痛陰寒。按齊民要術雞舌香即母丁香時珍所謂雄為丁香雌為雞舌香也丁香中雌者獨大而可取油雄者細小不中榨取子內兄朱放鵬曾宦於粵據云丁香油亦近時始有其性熱而淫凡衣飾器物經染其氣數日不滅近日豪貴家多珍之為房帷用以色紫同玫瑰滴水中攪之散而復聚者為真偽者曰樟木油色稍淡紫中帶黃黑色氣辛烈獨鼻作樟腦氣滴沐器洗衣或入香佩可以辟汗

不入藥用綱目於丁香下附丁皮及根枝不及油或其時尚未有即有亦未行入中土也

塗臍散厥痞受寒胃痛好酒和服

金御乘云胃寒呃逆嘔吐甚者用丁香油擦透中

腕痛痺擦痛處皆立效試過極驗

祝穆試效方治療癰化核膏用之取其香烈直透

經絡辛熱以散結滯耳

檀香油

藥性考出粵中舶上帶來

味苦除惡開胃止吐逆

本草綱目拾遺

卷六

檀香油

七

肉桂油

百草鏡粵澳洋船帶來色紫香烈如肉桂氣或云

肉桂脂也或云桂子所榨未知孰是

性熱氣猛入心脾功同肉桂

傳信方治各種瘡用燈草一莖約長三四寸以水

稍潤再以肉桂油塗之貼背脊風府穴下至肺俞

止外以棉紙條封之須臨發前一二時為之或先

一日更妙貼後次日發瘡更重嗣後漸減蓋風寒

暑濕盡為提挈而然也

水安息



出廣中洋船帶來波斯交趾皆有之形如荔枝而大外有殼包裹皮色亦如鮮荔枝開之中有香如膠漆黃褐色氣甚馥郁此物如開用不盡者須連外殼置碗中方不走溢否則遇五月黃梅時其汁自滿溢出殼外雖殼內所存不過少許亦會溢出亦一異也綱目安息香本條所言皆乾者云是樹脂集解下引葉廷珪香錄云有如錫者謂之安息油卽是此種瀨湖又未詳其功用今時頗行故采補以備用其殼有絲毫裂縫油卽走溢須以瀝青熬化滴之。百草鏡云安息香有水旱二種水安息難得焚其香旁置水盂試之其香烟投水中遂結爲香惟分兩稍減耳。五雜俎云安息香能聚鼠其烟白色如縷直上不散

辛平無毒通心神除邪魅辟蠱毒止心痛下鬼胎入心經通腎氣尤益房箔故龜靈劑用之以興陽反魂丹用之以救急然大耗真氣凡氣虛挾火者不可服忌見火。藥性考水安息香辛苦性溫除風寒霍亂煖腎興陽治心腹蠱氣血淋遺精鬼交鬼孕薰勞瘵

辟瘟丹 陳燕回生集用紅棗二觔茵陳切碎八

兩大黃切片八兩水安息五錢合爲錠每晨焚之種子二方 周氏家實潮腦飛升白霜一兩麝香二錢枯礬三錢龍骨三錢良薑三錢五倍子二錢明雄二錢水安息母丁香酥合油各五錢官桂三錢輕粉二錢紫梢花二錢大山茨菰三錢共爲細末煉蜜爲丸桐子大蠟丸封固月信後納一丸次日再納一丸種子如神并治血淋白帶陰瘡陰蝕楊梅瘡毒等症

又方 真川附子一個重一兩二三錢者山茨菰四錢此二味要童便浸透焙乾研末川烏八錢五

本草綱目拾遺 卷六 水安息 九

梛子三錢此二味同研末水安息五錢生蠶酥八錢此二味同研不麻草烏五錢明雄五錢此二味同研末官桂五錢母丁香八錢同研末酥合油五錢真鴉片三錢同研末紫梢花三錢蛇床子一兩倭硫黃五錢輕粉五錢右藥爲末同白芨五錢煎水合前藥打成錠每行時用津磨少許搽莖首能治精滑并久不生子且能解毒遇瘡不染若早午晚各搽一次久不斷更有神效與前方男婦同用更佳或再加入參五錢尤妙

穿腮起管年久不愈 許氏方用水安息搽之管



化毒愈

夜蘭

嶺南雜記產粵道旁小樹也狀如木蘭亦類紫薇  
高一二尺葉大如指頭頗帶藍色葉老則有白篆  
文如蝸涎名鬼畫符葉下有小花如粟米至晚香  
聞數十步恍若芝蘭又名蚊驚樹暑月有蚊折此  
樹逐之即驚散○粵語夜蘭木本高尺許葉如槐  
花如粟米至夜則芳香如蘭折之可以辟蚊插門  
上蚊不敢入一名蚊驚樹有病取其葉生啖或煎  
水即吐痰數日而愈葉上有篆文如符又名神符

本草綱目拾遺

卷六

夜蘭

黎椒

十

十

十

十

樹○關涵嶺南隨筆夜蘭生羅浮幽谷中有香無  
形與肉芝同為神物與此名同物異○敏按粵志  
步驚木以嫩葉和米數粒微炒煎湯飲之可愈嘔  
瀉寒痰花有幽香步行遇之往往驚為蕙蘭故亦  
曰步驚永安人以嫩葉乾之持入京師作人事核  
其功用形狀或即夜蘭歟  
治一切風寒諸病取葉煎湯服少頃大吐痰涎或  
行路侵寒暑吐瀉危篤採數葉嚼或吐或不吐病  
即愈

黎椒 白胡椒 山胡 胡椒 馬思答吉

邊州聞見錄川椒故有名產自黎大所城隅者尤  
香列大小必雙因理細密罅裂而子不墮俗呼抱  
娃子椒○四川志各州縣多出椒惟茂州出者最  
佳其殼一開一合者尤妙

性同川椒入藥尤效

按黎椒近日亦罕有真者外方所得俱屬彼土人  
以他產偽充其功效亦僅與川椒相埒據劉少府  
挹清云真者含一二粒口中可辟瘴毒解魚蝦食  
毒更可為導淫具彼土中有一種生惡瘡妓女人  
不敢近惟吞黎椒三粒與之接則無害次日便出

本草綱目拾遺

卷六

黎椒

白胡椒

十

十

十

十

椒內盡包其毒不入人臟腑也故真者彼土亦珍  
貴之罕有出售於外者

白胡椒

通雅云廣船胡椒有一種玉椒色白味獨辛於他  
椒今甯波洋貨店頗多其色如雪以內外通白者  
為上皮白內黃者劣解魚蝦毒入房術用○蓬萊  
李金什言洋舶帶來白胡椒據彼中人云即用胡  
椒之嫩者生去其皮曬乾即如白玉色非別有他  
種物理小識胡椒出番國亦是蔓生有白色者或  
曰即華澄茄



胃痛 百草鏡用大紅棗去核七個每個內入白胡椒七粒線紮好飯鍋上蒸七次共搗爲丸如綠豆大每服七丸溫滾水下如壯實者用十九服後痛止而胃中作熱作饑以粥飯壓之卽安此寒食痰飲皆治

治九種心疼 葉天士方丁香去頂蓋廣木香雄黃巴豆去油淨白胡椒各三錢枳殼紅花五靈脂各一兩共爲細末好酒發爲丸如茱子大候乾收貯瓶內每服八釐唾津送下忌生冷油膩半月除根

本草綱目拾遺 卷六 白胡椒 山胡椒 馬思答吉 金剛纂 十三

白痧藥 種福堂方白胡椒一兩牙皂一錢火硝檀香末明礬丁香蟾酥各三錢北細辛二錢冰片麝香各五分金箔量加

山胡椒

百草鏡雲南木邦土司出一種山胡椒色黑顆大主止痛破瘀

馬思答吉

五雜俎出西域似椒而香酷烈彼土以當椒用主開胃消食破積除邪

金剛纂

滇志金剛纂花黃而細土人植以爲籬又一種形類雞冠。湧幢小品金剛纂生天目其樹長不滿三四尺多屈曲雖春夏亦無葉每觸其枝曳裾不前夷緬國有是種相傳判其末漬水水必毒飲者立死曰人瘴又能借之爲誘淫之法。張洪使緬錄緬地有木曰金剛纂狀如棕櫚枝幹屈曲無葉剉以漬水暴牛馬令渴極而飲之食其肉必死。劉魁若程賦統會雲南大侯州出金剛纂青色如刺桐最毒。滇記云金剛纂碧幹而蟬芒孔雀食之其漿殺人以爲草者誤今曲江建水石屏處處有之

本草綱目拾遺 卷六 金剛纂 鍛樹皮 十三

性有大毒入丹術家用丹房本草金剛纂純陽草也伏硫與柳葉藤同用其功最神

鍛樹皮

本草補泰西有鍛樹呂宋亦有之其色紅狀如杜仲初因人取樹皮包切肉數鱗抵家合成一片始知其皮能合肉接骨也因名曰鍛樹本草人參條下所載椴木音賈而此鍛音斷不同或係二種當與有識者辨之敏按椴葉與烏血柏相似而大如團扇有鉅齒初生時可裏餅餌蒸食霜後鮮赤若



丹楓照耀岩谷其皮柔訥如麻皮烏喇之人采以治繩作魚網入水不濡又可為烏鎗火繩中國所無也

治折傷胎疝一切損傷肉破骨斷取皮搗碎煎酒服又以渣敷患處完好如初幼兒患疝由於胎中得者此因皮開裂腸入腎囊疼痛難忍亦能戕命此葉久貼皮膜裂處自然復合永無患矣但非幼童之年則不可治方用鍛樹皮或搗爛或削片以油潤濕黏布上貼患處外以布牢繫腰間或半年三個月方愈

本草綱目拾遺

卷六 銀樹皮 黃葛樹

古

黃葛樹 川槿皮

邊州聞見錄蜀多黃葛樹宜賓學宮前騎牆而生根未至地已合抱此樹以某月種每歲必某月始芽入藥用根皮藥肆中多取其皮以代川槿。峽嶓山志嘉樹在羅目縣東南三十里陽山江漑兩樹對植圍各二三尺上引橫枝巨二丈相援連理陰庇百夫其名曰黃葛號嘉樹蘇子由詩予生雖江陽未省到嘉樹即此。益部談資黃葛樹芽似桂稍大團欒蔭數畝冬春不凋幹則擁腫根皆蟠露土上至於石崖之側則全欲不藉土生者夔之

梁方最多惜無材用。按王阮亭居易錄雲南多黃果似海棠稍大者香如佛手甘脆如梨多津液蜀產者樹而不結實其皮類川槿亦能愈癬今日黃葛或音之譌耳

治疥癬取其根皮煎湯浴之

川槿皮

生川中色紅皮厚而氣猛烈產孟獲城者只一株傳為武侯遺植殺蟲如神生剝其皮置蟻其上即死今亦罕有他省產者名土槿皮薄而氣劣不得混施今川人多用黃葛皮代之以售他處。通雅

本草綱目拾遺

卷六 川槿皮

古

真川槿皮切斷中有絲白茸如杜仲。羣芳譜川槿色紅氣厚力優

癬瘡 楊起簡便方癬瘡不愈以川槿皮煎湯用

肥皂去核及內膜浸湯時時擦之或以汁磨雄黃

搽尤妙 又見不藥良方

頑癬多年不愈。活人書川槿皮二錢輕粉五分斑毛七個大楓子七粒河井水共一鍾煎半露一夜筆蘸塗之。又方川槿皮四兩輕粉雄黃各四錢百藥煎四餅斑毛一錢巴霜錢半大黃二兩海桐皮二兩研如粉陰陽水和抓損敷之必待自落



愈

荷葉癬 活人書川槿皮切片海桐皮檳榔各二錢輕粉錢半紅娘子五分陰陽水浸一二日用鵝翎掃上如癢以竹片刮破搽此藥夜露三宿更妙  
遍身頑癬 大楓子四十九枚川槿皮二兩斑毛去翅足五個川椒一錢輕粉二錢杏仁三錢海桐皮二錢共末河井水各一碗浸一夜鵝翎蘸汁搽之

癬瘡不愈 不藥良方川槿皮煎湯取肥皂去核及內膜浸湯內時時搽之

本草綱目拾遺

卷六 川槿皮

六

牛皮癬癩 毛世洪經驗集川槿皮一觔勿見火曬燥磨末以好燒酒十觔加榆麵四兩浸七日為度不時蘸酒搽擦二三十年者搽一年斷根如無川槿土槿亦可代之。治頑癬種福堂方川槿皮海桐皮尖檳榔樟冰苦參黃柏白芨各二錢雷丸一錢五分大楓子杏仁各二粒木鼈四個用火酒浸七日將穿山甲刮癬少碎以酒搽之即愈。五仙散經驗廣集治久年頑癬牛皮癬神效紅粉霜五分明礬川槿皮杏仁各一錢密陀僧三錢為末津調抹一日三次三日全愈

粉刺 孫台石方川槿皮一兩硫黃二兩杏仁二兩去皮尖輕粉二錢樟腦五錢麝香少許為末雞子清調早洗晚搽

秘傳雄鼠骨散 治牙落可以重生用雄鼠骨一具生打活雄鼠一個剝去皮雜用鹽水浸一時炭火上炙肉自脫落取骨炙燥入眾藥內同研為末香附白芷川芎桑葉曬乾地骨皮川椒蒲公英青鹽川槿皮旱蓮草共為末擦牙百日復出固齒無不效

土漆

本草綱目拾遺

卷六

川槿皮 土漆 水團花 蘇樞果 七

玉環志皮如桃樹皮黏著人手即發腫若刀瘡見血搗此皮敷之即止  
止金瘡出血

水團花

李氏草秘生溪澗近水處葉如蠟梅樹皮似大葉楊五六月開白花圓如楊梅葉皮皆可用

治金刃傷年久爛腳瘡搗皮葉卷上一宿即癒秘草

蘇樞果

治胎疝毛世洪經驗集凡小兒初生發疝止見啼哭不見病形延至一周兩歲始知是疝諸醫不效



用蘇樾樹上之鴛鴦果一對其果連樹枝取下可辨真假一對果可治三人荔枝核七枚杵碎平地木三錢同煎飲即瘥亦不復發

千張紙 木蝴蝶

木實也出雲南廣南府形似扁豆其中片片如蟬翼焚灰用

治心氣痛

按千張紙滇志以為木實據程豹文言千張紙乃仙人掌曬乾其中心層層作羅紋捲心折之如通草狀故名此物用七張燒灰酒服可治胃脘痛

本草綱目拾遺 卷六 千張紙 木蝴蝶 十六

湯桐崗云蘇州有之狀如通草約手掌大曾用入丸中可治浸淫惡瘡今並存其說以俟考本草綱目雜草內有宜南草即此形狀亦同云主邪小兒女以緋絹袋盛佩膺上辟惡止驚而不知其可服食也

木蝴蝶

出廣中乃樹實也片片輕如蘆中衣膜色白似蝴蝶形故名 四邊薄而明中心微厚不甚明透似有子壁發白膜狀

治肝氣痛用二三十張銅銚上焙燥研細好酒調服○貼癰疽頂秋子云木蝴蝶出廣西儼如蝴蝶

中心如竹節色更白凡癩毒不收口以此貼之即斂

治下部濕熱

風葉

稗史柳之桂陽縣產風葉充茗飲能愈頭風故名亦可浸酒性微熱前人志記不載

性微熱追風活血可浸酒服

拔爾撒摩

坤輿圖說木名出白露國此樹生脂膏極香烈可入藥

本草綱目拾遺 卷六 風葉 拔爾撒摩 楓果 十九

傅金刃傷一晝夜肌肉復合如故塗痘不癩塗屍千年不腐

楓果

即楓實一名橐子乃楓樹所結子也外有刺毬如栗殼內有核多孔穴俗名路路通以金箔貼之村姬簪於髮云可明目宜老出浙臨安縣署後安樂山者名錢墳楓果最佳焚之香郁可燻衣辟瘴疫綱目楓脂香載其木皮不及其實之用今補之宜於焚燒未有入湯液之用其果冬月即孕楓蠶子於中交春內生蠶每果中有一個立夏後乃化蛾



飛去入藥取無蟲陳久者用○槐西雜志楓香果  
出雲南者焚之殺鬼去邪辟瘴濕

辟瘴卻瘟明目除濕舒經絡拘攣周身痺痛手脚  
及腰痛焚之嗅其烟氣皆愈熏衣被可除蚤

敏拔楓果去外刺皮肉圓如蜂巢即路路通其性  
大能通十二經穴故救生苦海治水腫脹用之以

其能搜逐伏水也  
治癰 德勝堂傳方楓木上毳十個燒灰存性白  
砒五釐共末香油搽上即愈

臟毒 古今良方路路通一個煨存性研末酒煎  
服

本草綱目拾遺

卷六 楓果 咬人狗 桂子

辛

咬人狗 刺暈

臺灣府志咬人狗其木甚鬆手摺之便長條迸起

可為火具本高丈餘葉長大似烟葉有毛刺刺人  
入毛孔甚癢搔之發紅腫痛一晝夜乃止

治療應 臺灣使槎錄

附 刺暈 李氏草秘其樹形似烏柿有刺刺人即暈

故名

治癰腫定疼取樹腦葉入醬板鹽花菴發背癰疽  
腫毒痛甚者罨上即止痛不問已未潰瘡至愈

桂子 桂丁 桂耳 桂根

學圃餘蔬有一種四季開花而結實者此真桂也  
閩中最多常以春中盛開凡桂四季者有子此真

桂也江南桂入九月盛開無子此木樨也○臨海  
志唐垂拱四年三月月桂子降臨海芳香有桂氣

味食之和暢宋紹定間舒某於天台得月桂子  
二升大如樟子無皮色似白玉紋如雀卵中有仁

嚼之作芝蔴氣以之雜菊入囊為枕有散佚石礎  
中者旬日輒出樹葉柔長經冬猶在種入盆中久

之亦失所在

本草綱目拾遺

卷六 桂子 桂丁 桂耳

辛

性溫味辛平肝煖胃胃脘寒痛甚宜○藥性考甘  
辛溫中煖胃平肝益腎散寒止噦

桂丁

百草鏡云形如吳茱萸出廣西交趾乃肉桂子也  
治心痛辟寒邪胃痛百草鏡桂丁研細酒下三錢

桂耳

出開化山中乃多年老樹蒸出茸也面紅色土人  
採得以治血疾

治一切血症及吐血  
按綱目分桂為五種曰桂即今所謂交桂曰牡桂



今廣桂日箇桂俗呼木犀曰天竺桂浙中山桂也  
有子如蓮日月桂四季有花者此桂子乃天竺桂  
子也綱目失載主治若月桂則固載其子矣曰桂  
丁乃廣桂之子綱目亦不言其主治至於桂耳則  
各桂皆有之性亦畧同綱目皆不載悉為補之。  
和霽園夜談隨錄呂司馬季第琪從司馬官嶺南  
署中有小院頗幽靜舊有古井在軒右井畔有二  
老桂大合抱植夏夜月光甚皎琪納涼軒下聞井  
中有聲不絕凭欄窺之見井水白如銀中有紅丸  
大如彈子約數十百點光明如火向上競相跳躍

本草綱目拾遺

卷六

桂耳 桂根

桂

漸墜漸高去欄僅尺餘琪驚白司馬次日命夫絕  
下探之無他異得桂子數十粒鮮赤如新琪即戲  
以井水服之曰七枚七日而盡蓋適取得四十九  
枚也後琪壽至九十九歲無疾而逝平原董太史  
曲江與琪善親見而誌之。敏按今月桂子如蓮  
萌鮮者色青乾之淡黑色呂琪所見大如彈丸鮮  
赤如新當別是一種考天地運度經云太山北有  
桂樹七十株天神青要玉女三千守之其實赤如  
橘人食之一年可以上昇或是此種惜琪公所服  
止四十九枚耳故得壽

桂根

陳年入土最深者入藥用

貼牙痛可斷根即取桂樹根上皮用

學齋帖囉花中惟巖桂四出予謂土之生物其數

皆五故草木花皆五惟桂乃月中之木居西方地

四乃西方金之成數故花四出而金色且開於秋

云

櫻木

似檜亦名水松抱木生者性韌皮同乘鮮剝削造

履俗稱抱香履潮州頗多

本草綱目拾遺

卷六

櫻木 樟皮

櫻

能治濕腳氣辟邪風

樟皮 樟梨

此香樟樹皮也綱目有樟材樟腦樟節而皮與子

皆不及焉今山人率以皮子治病有效因急補之

樹皮以年久老治天行溫疫濕毒流注浴疥癬洗

腳氣

心疼 玉局方香樟樹皮取時去面上黑色者用

內第二層皮搗碎煎湯服即止永不復發

刑杖傷 神錦方樟樹皮用老酒燉出味調老公

雞冠血食止痛散血立效



霍亂上吐下瀉 傳信方樟樹皮一把水煎溫服立止

腳上生瘡 家寶方此瘡個個如小筆管大者用樟樹葉牙咬熟畧摻拔毒丹外貼樟樹葉連換即愈

敏按樟木綱目言辛溫香竄性能除濕故山居人患病多宜之象山縣志萬厯中邑大疫有一道人教人取千年老樟樹皮煎飲可愈并言樹老久飲霜雪其性轉清涼可消疫氣此即藏器所云樟木能治惡氣中惡鬼疰之意

本草綱目拾遺 卷六 樟皮 樟梨 榕鬚

樟梨 卽樟樹子也出處州府遂昌縣福羅塢仙人壩周公園大者爲貴小者次之予友黃慶春與一遂昌人相善其人饋以樟梨云可治心胃脘疼服之立效卽香樟子也較他產者畧大蓋千年樟樹所結故效如神葉南郊自處州回詢以樟梨據云此非子乃千年樟樹所結於枝桠間者如瘤然土人以形似梨故名之然則此乃樟瘤也然與予所見又不類姑並存其說以俟再考焉 磨塗腫毒治中酒心胃疼皆效

榕鬚

藥性考榕葉似大麻子如冬青枝幹拳曲木本稜凹不成材器而結奇香其脂與漆相似可以貼金膠物勝於楮脂。嶺南雜記榕樹閩廣最多他省則無故紅梅驛以北無榕大者蓋十餘畝離奇古怪備木之異然體曲不中梁柱理斜不中材用質虛不中薪爨莊子所謂以不材而壽者也漳浦黃石齋先生有榕頌其木年久者常結伽南香焚之致鶴植於水際其子可以肥魚細枝曝乾束爲炬風雨不滅其脂乳可以貼金接物與漆同其鬚可

本草綱目拾遺 卷六 榕鬚 入藥用。說文以梟爲古松字六書故以古松字爲梟而梟爲南方之榕通雅云榕當別出狀木始於稽含分字始於戴侗柳宗元詩榕葉滿庭鶯亂啼後山叢談言蔡州壺公觀有大木四垂傍出人莫能識張弢問人嘗至蔡爲余言乃榕木此木無用惟枝上垂根曝之可作火繩以發炮又可染黑

贊甯志所云倒生木不死樹橫枝生根下地如柱卽榕無疑粵志榕之怪在根自上生下語曰榕木倒生根。粵志榕葉甚茂盛柯條節節如藤垂其幹及三人圍抱則枝上生根連綿拂地得土石之



力根又生枝如此數四枝幹互相連屬無上下皆成連理其樹可以倒插以枝為根復以根為枝故一名倒生樹幹多中空不堅無所用離之木也其象如離之大腹其中空處常產香木炎精所結往往有伽南焉粵人以其香可來鶴子可肥魚多植於水際其樹脂可以貼金接物與漆相似性畏寒踰梅嶺則不生故紅梅嶺有數榕為炎寒之界有紅白大葉小葉數種○按泉州府志榕有二種一種矮而盤桓其鬚著地復生為樹一種名赤榕上登廣大二種蔭最寬廣入藥用有鬚者

本草綱目拾遺 卷六 榕 檣七樹 柏慶 美

固齒養復方止牙痛 取榕根鬚搗斷入竹管內將鹽塞滿以泥封固火煨存性為末擦牙搖動者亦堅竹管不用

檣七樹

治腹中蚊痛救生苦海用檣七樹柴內取之燒炭研細酒下或滾水下三錢且能除根

破傷風 百草鏡檣七樹刮去外面粗皮取內白

皮搗爛酒煎服渣和白麩搗敷患處自愈

柏癭

百草鏡老樹生此其狀如癭柏性西指乃稟西方

兌金之氣故能平胃土而治胃痛亦取其氣相攝服耳

治胃痛

柏子殼

綱目有柏實無子殼近時奇功散用之

解砒霜如神 集驗良方奇功散用柏子殼三錢

炒紅土三錢同研為末用雞子清調服服後作一

寒顛即愈重者不過兩服

松毬 松皮膏

此即山松所結卵毬初青久則裂作鱗甲形片片

本草綱目拾遺 卷六 柏子殼 松毬 松皮膏 美

四開而墜兒童拾之盈筐携入市貨與茶爐代炭

能益茶味入藥取青嫩者綱目松下列松實云見

果部不知果部乃海松子出關東與山松異山松

毬內老亦有子細如粟米不中食品

白點風 家寶方先以蔥花椒甘草三味煎湯洗

再以青嫩松毬蘸雞子白硫黃同磨如粉搽上八

九次除根

松皮膏

色如琥珀出西域伊犁等處西域聞見錄烏魯木

齊乾隆四十年改為迪化州其土人取松皮為膏



謂之松樹膏藥

性溫治血一切虛怯勞瘵婦女血枯血閉諸症服之有效

陳海曙家有此膏自西域帶來黑如漆上蓋松皮一塊云其松皮厚者二三尺即此皮所熬曾以治勞嗽十日病減又十日而病痊又十日而生肌漸復如舊每服三錢空心白水調下服一月無不愈者○槐西雜志田耕野官涼州鎮時携回萬年松一片性溫而活血煎之色如琥珀婦女血枯血閉諸症服之多驗親串家遞相乞取久而遂盡後予

本草綱目拾遺 卷六 松皮膏 羅漢松實 辰

至西域乃見其樹直古松之皮非別一種也土人煮以代茶亦微有香氣其最大者根在干仞深澗底枝幹直出山脊尚高二三十丈皮厚者二尺有餘奴子吳玉保嘗取其一片為牀意直盤古時物萬年之名殆不虛矣

羅漢松實

物理小識羅漢松濶幾厚葉樹老結實長四五分底平上銳色紫黑乾之可入藥本草綱目所未載也○永甯僧云羅漢松葉長者名長青能結實葉短者名短青不結實其結實儼如佛大者如雞子

小者如豆味甘可食

味甘補腎其香益肺治心胃痛大補元氣

汪連仕采藥書羅漢松一名金錢松又名徑松其皮治一切血殺蟲瘡癬合蘆薈香油調搽

金松

物理小識出台州垂條結子如碧珠三年子乃一熟每歲生者相續璀璨其間

子治腸風

山西柏油 松油

其色黑若紫者係此油脚也其氣若松香竹箬挑

本草綱目拾遺 卷六 金松 山西柏油 辰

之懸絲不斷者真

殺壁蝨凡人家牀几板壁患此者以油滴縫內其

蝨盡死又搽疥瘡

治癬 集驗良方真柏油四兩黃蠟一兩雄猪膽

一個斑毛三錢川椒去目并開口者三錢先將斑

毛川椒二味研末聽用次將生柏油入砂鍋內熬

極熟似有生烟之狀然後將蠟入油內溶化再將

猪膽汁傾入即離火將斑毛川椒二味末子拌入

用竹筋急急攪勻將藥放在滾水盆上浸三口去

火毒然後入磁罐內封固聽用○治諸般癬多年



近日癰毒生柏油一瓶塗患處後用年老枯桑柴  
火熏烤內有毒蟲即死待好即止如一次倘不瘳  
再熏即愈○又癰方經驗廣集真柏油調輕粉塗  
上起泡消即愈 治狗癩疹同壽錄用柏油不  
拘多少鐵杓內熬次下鴉鴿糞雞糞同和加香油  
少許擦之

治頭面耳上黃水瘡 活人書真柏油真香油各  
二兩同熬成膏搽上如神

赤遊丹 醫林集秘癭癩十條土蛛窠五六個出  
草屋老壁內柏油舊漆器上刮下漆少許其搗以

本草綱目拾遺 卷六 山西柏油 松油 茶油 三

柏油調搽患處立愈

松油

其取油法以育油老松柴截二三寸長劈如燈心  
粗用麻線紮把如茶杯口大再用水盆一個內盛  
水半盆以碗一隻坐於水盆內用席一塊蓋於碗  
上中挖一孔如錢大再以紮好松把直豎放於席  
孔中間以火點著少時再以爐灰週圍上下蓋緊  
勿令走烟如走烟其油則無候溫養一二時其油  
盡滴碗內去灰席取出聽用一名瀝油  
治疥瘡久遠不愈百藥不效以此油新浴後擦之

或加白礬末少許和擦更妙

茶油 即榨樹子油 枯餅

乃榨樹子油也豫省閩粵皆食茶油而不知為榨  
樹子油俗呼茶油實非茶子之油也煎熬不熟食  
之令人瀉

味甘性涼氣腥色綠潤腸清胃殺蟲解毒不宜生  
食燃燈益日抹髮解腫

枯餅

藥性考云餅能浣衣除垢最潔燒灰敷瘡亦可下  
積洗風瘙癢可用皮葉

本草綱目拾遺 卷六 枯餅 杉木油 清明插簷柳

杉木油

經驗廣集有取杉木油法用紙糊碗面以杉木屑  
堆碗上取炭火放屑頂燒著少時火將近紙即用  
鐵筋抹去燒數次開碗看即有油汁在碗內  
治一切頑癩先用穿山甲刮破用羊毛軟筆蘸油  
塗上甚加疼痛停半日再塗癩自結痂而愈如已  
破者不必刮癩藥極多都不及此真神方也

清明插簷柳

清明日插在屋簷下枯柳枝朝南者入藥 物類  
相感志清明楊柳能止醬醋之潮溢



甜瘡 濟世良方以清明插過柳枝燒存性一錢銀硃七分共研再入飛礬一分傳之

小兒胎火不尿 濟急方凡初生小兒小便不通

乃是胎中熱毒未化不可用寒涼金石之劑只須

取清明插簷柳枝朝南者一握煎湯服之即尿大

人小便閉服之亦效○治尿梗周子象方用清明

插屋簷下枯柳一大把折碎煎湯傾坐桶內被圍

住熏片時即通再內服

白濁盧復芷園臆草清明所插柳條煎之治白濁

蓋勢為肝苗柳為卯木同類也渾濁之色清明之

本草綱目拾遺 卷六 清明插簷柳 柳棍

氣相待也用藥恰好有如此

下痢後成醃魚水此險症也慈惠小編用清明人

家插簷柳取葉來煎湯下如止可救起病不多日

下醃魚水年少者方可治老者難治少者勞傷之

症肉而化成血水平和調理可以挽回十分之二

三者者血氣久成衰弱故成此症神仙難治

柳棍 柳屑 柳草

此乃柳花未放時其枝垂下如棍形所謂柳葦也

淡黃色若俟花出則無用矣綱目有柳華無柳棍

別錄乃有柳實或即此歟

明目驅風壯筋骨堅齒牙响嘖神書有柳棍牢牙

法以柳棍揩牙去其宣露諸風不生明目駐顏黑

髮聰耳壯筋力益壽輕身○急救方柳棍陰乾為

金石

柳屑

即空心柳樹中屑也

治濕氣腿腫 慈幼後淮陰卑濕民多粗腿偶得

一法治之甚效用空心柳樹中屑取出篩細入鍋

內炒熟以臭泔水灑濕又炒加麵少許拌勻趁熱

本草綱目拾遺 卷六 柳屑 柳草 柳柳

取起敷腿上候水出再炒數數次自愈

柳草

陳氏筆記云柳樹上草也煎服治心痛

柳棍

俗名西河柳性最透發綱目柳棍下云其枝葉消

痞解酒毒利小便不及治疹瘡之用○宏治紹興

府志柳俗呼西河柳其葉甚細似桐而香天將雨

水則生花試之多驗○本草匯柳棍甘得土氣鹹

得水氣故能解血分之毒消痞利便是其本功近

世往往以治疹疹熱毒不出用為發散不知本自



何氏。本草乘雅之檉柳繆仲淳本草經疏廣之  
以治痧疹此不獨取其能通又取其象形疹亦三  
顯三隱三而三之合為九烹以應九藏也。正園  
臆草檉一歲三開花一日三眠起自成一家不與  
四時之生長收藏相流行超五行而純二氣無殺  
機而唯生機者也且雨以陰陽氣和而作先知之  
應從可知矣第氣魄渺小未可以大道載靈樞陰  
陽二十五人之外有陰陽五人此當屬陰陽和平  
之人又當啟陰陽自和之汗也

本草綱目拾遺

卷六

檉柳

三

毒去風煎湯洗浴風症身癢效

性平疎散驅風解表治斑疹麻瘡不出經驗方或  
因風而閉者俱用西河柳葉同櫻桃核煎湯洗之  
即透出。救生苦海草痧藥方用之又肝天青蓮  
散用之。急救方治小兒痧疹不出喘嗽煩悶躁  
亂用西河柳葉風乾為末水調四錢頓服立定。  
疹後痲從新用西河柳葉為末砂糖調服。疹發  
不透喘嗽悶亂西河柳煎湯去渣半溫用芫荽蘸  
水擦之但勿洗頭面並忌夜間洗之蓋痧疹晝發  
而夜斂也乳母及兒仍以西河柳煎服

酒積成病 良方集要西河柳曬乾為末每服一  
錢溫酒送下

桑瘦

鐵扇子 桑楮 桑葉滋 桑油

百草鏡桑老則樹生瘦其狀如瘤用刀斫下陰乾  
入藥

去風痺諸濕浸酒用治胃痛 百草鏡

鐵扇子

百草鏡桑葉採過二桑者勿用止採過頭葉其二  
葉力全至大雪後猶青於枝上或黃枯於枝上皆  
可用須經大雪壓過次日雪晴採下線穿懸戶陰

本草綱目拾遺

卷六

鐵扇子

三

乾其色多青黑色風吹作鐵器聲故名鐵扇子冬  
至後採者良

治腸風目疾咳嗽盜汗 百草鏡 洗一切天行時眼

風熱腫痛目澁眩赤取鐵扇子二張用無油茶碗  
一隻要有蓋者置鐵扇子於中以滾水沖半盞蓋  
好候湯溫其色黃綠如濃茶樣為出味然後洗眼  
拭乾隔一二時再以藥汁碗隔水頓熱再洗每日  
洗三五次即愈此水一盞可洗三四十人 養素園  
方  
中年眼目昏花 眼科要覽復明散用經霜雪桑  
葉葉須臘月在樹不落者同甘菊側柏葉荊芥穗

第 86 冊 續修四庫全書第 4 反 E 句



桑白皮如有眩淚加艾葉蒼朮發癢加赤芍川椒  
爲粗末等分和勻煎湯熏洗惟紅腫者不可洗  
風眼下淚 不藥良方臘月不落桑葉煎湯日日  
溫洗之或加入芒硝少許

桑楮

乃多年老桑數被剪伐嫩條其枝頭長成如拳者  
是也

治膈症 梁侯瀛集驗方用老桑楮燒紅存性  
爲末好酒送下即愈

桑葉滋

本草綱目拾遺

卷六

桑楮

桑葉滋

臣

鮮桑葉搗開其葉筋有白汁名桑葉滋又名桑脂  
綱目桑葉載其用最廣獨未及此

性微寒味苦有天絲入眼以此點之

山海草函桑葉滋點眼治蜈蚣咬

治乳癰 集聽用桑葉不拘頭二葉摘去半段取  
後半段脂三分黃柏八錢水煎乾止用三分飯鍋  
蒸一次夜露一宿塗患處雖爛見骨者亦能收口  
平復

小石瘰今人呼爲紫馬疔錢峻經驗單方云小石  
瘰採二蠶桑葉滴下滋水點上愈。消癭瘡秋泉

秘方用蚪蚪一錢蛇脫泥球包煨爲末三分鬼饅  
頭滋乾一錢桑滋乾一錢乳香沒藥各三分麝香  
一分共爲細末飯和搗爲錠臨用時再取鬼饅頭  
滋化開以雞翎搽患處過宿即消

桑油

萬氏家抄有取桑油法鮮桑木槌碎裝入餅內用  
一瓶蓋口倒埋土中糠火煨之油自滴下貯確聽  
用

治小兒身面爛瘡輕粉雄黃各五錢猪膽一個滑  
石一兩硫黃五錢穿山甲十五片炙鳳凰退燒存

本草綱目拾遺

卷六

桑油

伽楠香

臣

性五錢爲末用桑油猪膽汁調絹包擦之  
伽楠香

今俗作奇楠乘雅作奇南棧香棧木速香名而廣  
人亦呼奇南爲棧名同而香異也粵海香語伽楠  
雜出海上諸山凡香木之枝柯竅露者木立死而  
本存者氣性皆溫故爲大蟻所穴大蟻所食石蜜  
遺漬其中歲久漸浸木受石蜜氣多凝而堅潤則  
成伽楠其香木未死蜜氣未老者謂之生結上也  
木死本存蜜氣膏於枯根潤若餒片者謂之糖結  
次也歲月既淺木蜜之氣未融木性多而香味少



謂之虎斑金絲結又次也其色如鴨頭綠者名綠結指之痕生釋之痕合按之可圓放之仍方鋸則細屑成團又名油結上之上也伽楠本與沈香同類而分陰陽或謂沈牝也味苦而性利其香含藏燒乃芳烈陰體陽用也伽楠牡也味辛而氣甜其香勃發而性能閉二便陽體陰用也然以洋伽楠為上產占城者剖之香甚輕微然而不減產瓊者名土伽楠狀如油速剖之香特酷烈然手汗沾濡數月即滅必須濯以清泉膏以蘇合油或以甘蔗心藏之以白萼葉苴之瘞土數月日中稍暴之

本草綱目拾遺

卷六

伽楠香

三

而後香魂乃復也占城者靜而常存瓊者動而易散靜者香以神行動者香以氣使也藏者以錫為匣中為一桶而多竅蜜其下伽楠其上使薰炙以為滋潤又以伽楠末養之他香末則不香以其本香返其魂雖微塵許而其元可復其精多而氣厚故也尋常時勿使見水勿使見燥風微濕土則藏之否則香氣耗散○本草乘雅云奇南與沉同類因樹分牝牡則陰陽形質臭味情性各各差別其成沉之本為牝為陰故味苦厚性通利臭含藏燃之臭轉勝陰體而陽用藏精而起亟也成南之本

為牡為陽故味辛辣臭顯發性禁止能閉二便陽體而陰用衛外而為固也至若等分黃棧品成四結狀肖四十有二則一矣沈香有四十二品第牝多而牡少獨奇南世稱至貴即黃棧二等亦得因之以論高下沉木黃熟固坎端棧透淺而材白臭亦易散奇本黃熟不唯棧透而黃質遠理猶加熟色遠勝生香蕤炙經旬尚襲襲難過也棧即奇南渡重者曰金絲其熟結生結蟲漏脫落四品雖統稱奇南結而四品之中又有分別油結糖結蜜結綠結金絲結為生為熟為漏為落井然成秩耳大都沉香

本草綱目拾遺

卷六

伽楠香

三

所重在質故通體作香入水便沉奇南雖結同四品不唯味極辛辣著舌便木願四結之中每必抱木曰油曰糖曰蜜曰綠曰金絲色相生成跡迥別也奇南一品本草失載後人僅施房術及佩圍繫握之供取氣臭尚爾希奇用其形味想更特異沈以力行行止為用奇以力行止行為體體中設用中具體牝牡陰陽互呈先後可默會矣○宦遊筆記伽楠一作琪楠出粵東海上諸山即沉香木之佳者黃蠟沈也香木枝柯竅露大蟻穴其竅蟻食石蜜歸而遺香其中歲久漸漬木受蜜氣結而



堅潤則香成矣香成則木漸壞其旁草樹咸枯有生結者紅而堅糖結者黑而軟瓊草亦有土伽楠白質黑點今海南人取沈速伽楠於深山中見有蟻封高二三尺隨挖之則其下必有異香南中香品不下數百種然諸香賦性多燥烈薰燒日久能令人髮白血枯惟伽楠香氣溫細性甚益人而范石湖桂海香志獨不載及詎不使寶鴨金猊之間少一韻事乎但佳者近亦難得。陳讓海外逸說伽楠與沉香並生沉香質堅彫剔之如刀刮竹伽楠質軟指刻之如錐畫沙味辣有脂嚼之粘牙其

本草綱目拾遺 卷六 伽楠香

氣上昇故老人佩之少便溺焉上者曰鶯哥綠色如鶯毛最爲難得次曰蘭花結色微綠而黑又次曰金絲結色微黃再次曰糖結黃色者是也下曰鐵結色黑而微堅皆各有膏膩匠人以雞刺木雞骨香及速香雲頭香之類澤以伽楠之液屑僞充之。物理小識云奇南與沉同類自分陰陽沉牝也味苦性利其香含藏燒更芳烈陰體陽用也奇南牡也味辣沾舌麻木其香忽發而性能閉二便陽體陰用也其品有綠結油糖蜜結金絲虎斑等鋸之其屑成團舶來者佳。東西洋考交趾產奇

南以手爪刺之能入爪既出香痕復合又有奇楠香油真者難得今人以奇楠香碎片漬油中蠟熬之而成微有香氣此僞品也

黎媿曾仁恕堂筆記東埔寨日本支國也夜中不睹奎宿國人多騎象產奇楠其取奇楠之法國人先期割牲密禱卜有無走密林中聽樹頭有如小兒語者便急數斧而返遲則有鬼搏人隔年始一往取先上王及三儀讀如馬彼國專政之將軍也重加洗剔視上者留之厚酬其值次者下者乃聽別售也。查浦輯聞榕樹千年者其上產伽楠香

本草綱目拾遺 卷六 伽楠香

金立夫言盛侯爲粵海監督時須上號伽楠入貢命十三洋行於外洋各處購求歲餘竟無佳者據云惟舊器物中還有所謂油結色綠指之痕生釋之漸合者今海外諸山皆難得矣卽占城所產香氣輕微久而不減冬寒香藏春暖香發靜而常存者是蜜結嗅之香甜其味辛辣入手柔嫩而體輕爲上上品今時亦罕有其熟結生結蟲漏脫落四結之中每必抱木曰油曰糖曰蜜曰綠曰金絲其生結者紅而堅糖結者黑而軟或黃或黑或黃黑相兼或黑質白點花色相生成蹟迥別也現在粵



中所產者與東莞縣產之女兒香相似色淡黃木嫩而無滋膩質粗鬆者氣味薄久藏不香非香液屑養不可不足寶貴其入藥功力亦薄識者辨之味辛性斂佩之縮二便因脾保腎入湯劑能閉精固氣故房術多用之不知氣脫必陷之症可以留魂駐魄也瀨湖綱目香木類三十五種質汗返魂尚搜奇必備而獨遺此何歟。藥性考伽楠味辛下氣辟惡風痰閉塞精鬼蠱着通竅醒神邪風追卻十香返魂丹中配藥以香中帶辛辣紅堅者佳其次黑軟至虎斑金絲皆雜木性下品也

本草綱目拾遺 卷六 伽楠香 特迦香 氣結

藏奇南香以錫匣貯蜜蘇合鑿數為隔則潤若枯者用白芩葉苴之瘞土數月即復日中少暴尤香忍溺法 物理小識伽楠糖結末作膏貼會陰穴則溺不出

特迦香

五雜俎出弱水西形如雀卵色頗淡白焚之辟邪去穢鬼魅避之博物志載漢武帝焚西使香宮中病者盡起徐審得鷹嘴香焚之一家獨不疫疾即此類歟 辟邪去疫安魂魄定驚悸

氣結

出交趾真臘占城瓊海等處單斗南云此乃伽楠香樹中空腹內所結藉伽楠芬烈之氣得日月雨露之精凝結而成故名氣結形亦同香塊而酥潤鬆膩不甚堅大約伽楠得其質此得其魂亦如天生黃出湯泉為硫氣熏結而成者然頗難得世不多見

治墮隔用一二釐酒磨服下嚙即開

飛沉香

查浦輯聞海南人採香夜宿香林下望某樹有光

本草綱目拾遺 卷六 飛沉香 地羅香

即以斧斫之記其處曉乃伐取必得美香又見光從某樹飛交某樹乃雌雄相感亦斧痕記取之得飛沉香功用更大

此香能和陰陽三氣可升可降外達皮毛內入骨髓益血明目活絡舒筋

方輿志生黎居五指山山在瓊州山中所產有沉香青桂香雞骨香馬蹄棧香同是一木其本頗類椿及檉柳葉似橘花白子若檳榔大如桑椹交州人謂之密香欲取者先斷其積年老根經歲皮幹朽爛而木心與枝節不壞者即香也堅黑沉水者



為沉香細枝堅實不爛者為青桂半沉半浮者為雞骨形如馬蹄者為馬蹄粗者為棧香

地臘香

黃夢珠輪絕句云石火平分地臘香註云地臘香出哈密可辟蚤蝨

辟蚤蝨

金雞勒

查慎行人海記西洋有一種樹皮名金雞勒以治瘡一服即愈嘉慶五年予宗人晉齋自粵東歸帶得此物出以相示細枝中空儼如去骨遠志味微

本草綱目拾遺

卷六

金雞勒

臭梧桐

辛云能走達營衛大約性熱專捷行氣血也

治瘡 澳番相傳不論何瘡用金雞勒一錢肉桂五分同煎服壯實人金雞勒可用二錢一服即愈解酒 煎湯下咽即醒亦澳番傳

臭梧桐 臭牡丹

生人家牆砌下甚多一名芙蓉根葉深綠色大暑後開花紅而淡似芙蓉外苞內蕊花白五出瓣尖蒂紅霜降後苞紅中有實作紫翠色○百草鏡云一名臭芙蓉其葉圓尖不甚大搓之氣臭葉上有紅筋夏開花外有紅苞成簇色白五瓣結實青圓

如豆十一月熟藍色花葉皮俱入藥○周廷園云臭梧桐一年三月十月兩次作花若葉無紅筋搓之不臭者非○學圃餘疏臭梧桐者吳地野生花色淡無植之者淮揚間成大樹花微紅者縉紳家植之中庭或云後庭花也獨閩中此花鮮紅異常能開百日名百日紅花作長鬚亦與吳地不同園林中植之灼灼出矮牆上至生深澗中與清泉白石相映永嘉人謂之丁香花

本草綱目拾遺

卷六

臭梧桐

瘡消癥

羣芳譜臭梧桐生南海及雷州近海州郡亦有之葉大如手作三花尖長青不彫皮若梓白而堅韌可作繩入水不爛花細白如丁香而臭味不甚美遠觀可也人家園內多植之皮堪入藥採取無時敏接臭桐與梧桐有家野之別家生者成樹而高大野生者木小不成樹不過三四尺花色粉紅亦無大紅純白者二種俱可入藥功用亦相近治獨腳楊梅瘡洗鵝掌風一切瘡疥煎湯洗汗斑濕火腿腫久不愈者同菴園子浸酒服并能治一



切風濕止痔腫煎酒服貼臙瘡搗爛作餅加桐油貼神效

半支風 百草鏡取葉連根掛於風頭廊下吹乾將葉燒灰入瓶內每早服三錢酒吞○又邢虎臣驗方用臭梧桐葉并梗曬燥磨末共二觔用白蜜一觔為丸早滾水下晚酒下每服三錢驗過神效治半邊頭痛 用川椒五錢臭梧桐葉二兩先將桐葉炒黃次入椒再炒以火酒灑在鍋內拌和取起捲在網內紮在痛處吃熱酒一碗取被蓋頸而睡出汗即愈

本草綱目拾遺 卷六 臭梧桐

一切內外痔○急救方用臭梧桐葉七片瓦松七枝皮稍三錢煎湯熏洗神效

花 治風氣頭風 集聽凡頭風用臭梧桐花陰乾燒灰存性為末每服二錢臨臥酒下三服無不愈

止痢 必效方用隔年臭梧桐花煎湯服即愈

葉 消腫脹疝 救生苦海臭梧桐葉一百片煎湯服三四次

挂心痛 華玉先試效之方臭梧桐葉每歲用一片共歲若干葉若干清水洗葉用無灰白酒煎服

外痔 黃氏醫抄用臭梧桐葉煎湯洗數次愈 梧桐酒 經驗廣集治內外一切乳毒用臭梧桐春夏取頭三個秋冬取根搗爛絞汁對陳酒熱服取汗為度神效

豨桐丸 濟世養生集此丸治男婦感受風濕或嗜飲冒風內濕外邪傳於四肢脈絡壅塞不舒以致兩足軟痠疼痛不能步履或兩手牽絆不能仰舉凡辛勞之人常患此症狀似風癱服此丸立能全愈用地梧桐俗謂臭梧桐不論花葉梗子曬乾切碎為末一觔豨蒼草炒磨末八兩二味和勻蜜丸如桐子大早晚以白滾湯送下四錢忌食猪肝羊血番茹等物或單用臭梧桐二兩煎湯飲以酒過之連服十劑其痛即瘥或煎湯洗手足亦可

本草綱目拾遺 卷六 臭梧桐 臭牡丹

莖中蟲 治風毒流注

臭牡丹

葉形與臭梧桐相同但薄而糙氣亦臭五月開花成朶一蒂百花色粉紅

洗痔瘡治疔 赤水元珠蒼耳臭牡丹各一大握搗爛新汲水調服瀉下黑水即愈

一切癰疽 瀉安陳老醫云用臭牡丹枝葉搗爛



菴之立消

脫肛 秘方集驗先將臭梧桐葉煎湯洗後將浮

萍草末摻上不脫矣應昌按梧桐二字疑牡丹之

諸方之內惜不

木八角草八角

本高二三尺葉如木芙蓉八角有芒其葉近蒂處

有紅色者佳秋開白花細簇取近根皮用。唐王

周金盤草詩註金盤草生甯江巫山南陵林木中

其根一年生一節人採而服可解毒也其詩云今

春從南陵得草名金盤金盤有仁性生在林木端

本草綱目拾遺 卷六 木八角 草八角 吳

根節歲一節食之甘而酸風俗競採掇俾人防急

難巴中地虺毒解之如走九巨葉展六出軟幹分

長竿搖搖綠玉活蕩蕩香荷寒世云酷暑月鬱有

神物看天之產於此意欲生民安云云味詩意則

似今之草八角其性又能解蛇毒也

苦辛溫有毒治麻痺風毒打撲瘀血停積其氣猛

悍能開通壅塞痲立止虛人慎用

草八角

葉鑑出於潛昌化深山中葉角仰上色黃獨莖一

葉五六月開花雙朶成對粉紅色下垂根圓而不

長俗名孩兒撐傘。百草鏡云草八角高尺許根

生疙瘩獨莖一葉入秋開花只有兩朶相對粉紅

色又名紅孩兒結子紅色成對如孩兒也其根可

以消毒入藥得草本者良根治癰毒餘功同木八

角。葛祖方性溫治骨內之風

按八角金盤有草木二種木本者其葉尖角仰起

如盤之狀葉背色黃故曰金盤草本者葉尖角不

仰葉背不黃微有分別此藥性熱力猛有毒咀之

味麻雖壯實人亦宜少用服藥後忌魚腥猪羊牛

馬等肉犯之令人癩狂惟白菜菹應昌按菹字疑

本草綱目拾遺 卷六 草八角 烏不宿 吳

菜字下當可解入藥用近根皮酒煎服取汗即愈

力弱者發戰作吐病亦愈臧孔昭云木八角之葉

乃麻黃未知確否

烏不宿

俗名老虎草又名昏樹晚娘棒梗赤長三四尺本

有刺開黃花成穗其根下蟲治風毒流注神效。

綱目有櫛木名鵲不踏與此別

性熱追風定痛有透骨之妙治風毒流注風痺跌

打勞怯合保生丸治虛勞如神下胎催生

汪連仕采藥書烏不宿又名烏不踏又名刺根白



皮性溫行血追風治紫雲風大麻風筋骨疼痛

濟世良方婦人將產時以鳥不宿莖葉剉碎一大

把加甘草一錢酒水各半煎一大鍾服之易產且

產後無病其葉如杏葉而枝梗有刺鳥不可宿故

名又名石米刺

跌蹶 百草鏡鳥不宿根皮鮮者一錢乾者七分

加入藥中煎服取汗極妙

難產 家寶方鳥不停葉一兩甘草五錢好酒二

碗煎一碗或一次二次服即產

敏按救生苦海云茨梧桐又名晚娘棒多生山塢

本草綱目拾遺 卷六 鳥不宿 破布葉 手

最高者四尺許皮色如桑細者大如大指老者大

如甘蔗若根曲而皮色紫者非也取根去泥剝其

白皮擣汁用二鍾加米醋一鍾清水半鍾和勻口

中噙咽可治雙單蛾若喉閉用鵝毛攪之即開噙

咽如前吐出痰涎三四碗即能飲食如常此乃以

色紫者為非晚娘棒或同名而物異耶存以備考

破布葉

廣東通志從肇慶新橋而上人烟寥落山路多歧

乃三縣交界之區舟人及此險地即燃夢香客皆

酣臥昏迷遂被啟竊易貨財以礫塊封識宛然若

枕間置水一盂則迷藥皆渙散矣又有藥名破布

葉可解行者歌曰身無破布葉莫上夢香船按廣

志註夢香船中以胡蔓草合香焚之人即迷悶

解夢香毒能醒迷

肇慶志破布葉出陽江陽春恩平狀如掌而綠嶺

南舟人多用香烟及毒水迷悶過客以此草煎湯

服之立解

天成沙

生蘇木中劈破取之但難得須囑染坊陸續收存

不拘多少入藥用

本草綱目拾遺 卷六 天成沙 淡竹殼 桃絲竹黃 手

治卒心痛救生苦海以天成沙溫酒和服治心痛

神效

淡竹殼

此乃淡竹嫩時所苞擗解下者是綱目竹條止載

慈竹擗而淡竹畧焉不知其性能去目翳功同熊

膽故為補之

此君丹治醫一草亭眼科方用淡竹殼不拘多寡

以布拭去毛燒灰存性每藥一錢加麝香三五釐

同搗細末點在翳上最妙

桃絲竹二黃



李氏草秘諸癰瘡疔爛久不愈用桃絲竹刮取  
二黃爲末敷之○降痰火煎服功勝淡竹茹○治  
蛇咬天蛇毒

王安采藥方治發背不長肉取桃竹茹作餅貼之

○血崩取竹青炒末水調服

桃竹筍 治六畜瘡癰內蛆煎湯洗之即絕秘草○

白澀煎服即愈秘草

桃竹筍殼 治楊梅瘡煨灰酒調服王安

竹衣

此乃金竹內衣膜劈竹取鮮者入藥

本草綱目拾遺 卷六 竹衣 栲栳

治喉啞勞嗽 張景岳古方因陣治一切勞瘵痰

嗽聲啞不出難治者服之神效用鮮竹衣一錢竹

茹暉子大一丸即金竹青皮也刮取之竹瀝即取

金竹燒取麥冬二錢甘草橘紅各五分白茯苓桔

梗各一錢杏仁七粒去皮尖研水一鍾半加竹葉

十四片煎七分入竹瀝一杯和勻服

栲栳

今之臭栲山野甚多實小殼薄枝多刺而實臭人  
多棄之綱目栲栳條下葉刺核樹皮俱收而其實  
獨畧葉天士家抄本草有主治特錄出補之入藥

陳者佳○栲錄栲色青氣烈小者似枳實大者  
似枳殼近時難得枳實人多植栲於籬落間收  
其實剖乾之以和藥味與商州之枳幾逼真矣  
療子癰及疝氣俱取整固栲煨存性研末陳酒

送服

解酒毒 逢原

胃脘結痛 取栲實煨存性酒服方寸匕內傷  
諸痛以實醋浸熬膏貼須久貼方不復發以其力  
能破氣散熱也

葉底紅

本草綱目拾遺 卷六 葉底紅

乃小木也生山土長不過一二尺葉如石楠四月

生蕊五六朵成簇垂如芝蔴鈴樣花作青白色六

七月結小子如天竺子霜後色紅儼如天竺子而

大俗呼矮腳樟以其似樟葉而本短也山人每掘

之入市售作盆玩又名葉下紅○李氏草秘葉下

紅一名平地木長五六寸莖圓葉下生紅子生山

隲等處

治吐血 楊春涯經驗方葉底紅即矮腳樟用二  
兩洗淨木槌搗爛豬肺一個洗血淨將葉入肺管  
內河井水各三碗煮爛至五更去葉連湯食之一



二次愈多食絕後患

陶殿元語子云某撫軍得宮傳秘方治吐血勞傷怯症垂危久嗽成勞無不立愈曾經試驗多人用平地木葉乾者三錢猪肺連心一具水洗淨血用白湯焯過以瓦片挑開肺管將葉包裹麻線縛好再入水煮熟先吃肺湯然後去藥食肺若嫌味淡以清漿蘸食食一肺後病勢自減食三肺無不愈者但所用乃平地木與葉下紅有別或一類相同其性本通耶

治偏墜疝氣 李氏草秘搗汁沖酒服半碗屢效

本草綱目拾遺 卷六 茶樹根 經

茶樹根 爛茶葉 霜老茶葉

綱目茶子茶油俱載惟茶根及爛茶經霜老茶葉未收故補之

口爛 救生苦海茶樹根煎湯代茶不時飲味最苦食之立效

爛茶葉

此乃泡過殘茶積存磁罐內如若乾燥以殘茶汁添入愈久愈妙  
治無名腫毒犬咬及火燒成瘡俱效如神搗爛似泥敷之乾則以茶汁潤濕抹去再換敷五六次全

愈 救生苦海

痘毒 家寶方用泡過茶葉曬乾為末五倍子各等分雞子清調敷

諸毒努肉不退 保和堂秘方硫黃研細末敷上即退再用後收口藥爛茶葉五錢烏梅三個燒灰共為末敷上即收

經霜老茶葉

治羊癲瘋 家寶方用一兩為末同生明礬五錢為細末水法丸硃砂作衣每服三錢白滾湯送下 三服全愈

本草綱目拾遺 卷六 經霜老茶葉 雨前茶

好吃茶葉 家寶方即以茶葉入肉汁湯內飯鍋上蒸吃一二次即不喜吃

雨前茶

產杭之龍井者佳蓮心第一旗鎗次之土人於穀雨前採撮成茗故名三年外陳者入藥新者有火氣

清咽喉明目補元氣益心神通七竅性寒而不烈以其味甘益土消而不峻以其得先春之氣消宿食下氣去噫氣清六經火

下疳 外科全書雨前茶麻黃各一錢五分用連



四紙方七寸許用鉛粉錢半擦紙上鋪前二藥捲用筒子火灼存性研細加冰片各一分研勻用之偏正頭風 醫方集聽升麻六錢生地五錢雨前茶四錢黃芩一錢黃連一錢水煎服。又治頭風百發百中赤白首烏各一兩真川芎一兩藜本二錢細辛一錢蘇葉一錢此散邪方也風寒甚者可加川羌活川烏服以此散邪不愈便進後方真雨前茶四錢赤白首烏各二錢北細辛四分米仁一錢五分炒牛膝八分大川芎一錢五分甘草五分煎藥時令病者以鼻引藥氣服後宜密室避風至

本草綱目拾遺

卷六

雨前茶

姜

重者四帖全愈加金銀花二錢更效若生過楊梅瘡者加土茯苓四兩煎湯煎藥

肚脹 集聽凡人肚脹不思飲食用五虎湯治之核桃川芎紫蘇雨前茶以上藥先煎好好時加老薑砂糖在湯內即服

三陰瘧 集聽真雨前茶三錢胡桃肉五錢敲碎川芎五分寒多加胡椒三分未發前入茶壺內以滾水沖泡乘熱頻頻服之吃到臨發時不可住不論新久諸瘧 慈航活人書白芥子一兩炒爲末雨前茶和服一撮瘧久者不過二次即愈

遠年痢 鳳聯堂驗方臭椿皮一兩五錢雨前茶錢半扁柏葉二錢五分烏梅棗頭各二枚酒水各一碗煎好緩緩服恐泛

五色痢 慈惠編陳年年糕陳雨前茶冰糖茉莉花共煎湯一盞服之立愈

消痰止咳膏 米白糖一筋猪板油四兩雨前茶二兩水四碗先將茶葉煎至二碗半再將板油去膜切碎連苦茶米糖同下熬化聽用白滾湯沖數匙服之

治痞 蜈蚣一條用頂好細茶葉煎服以身寢爲

本草綱目拾遺

卷六

雨前茶

姜

度 醫學指南

又家寶方治痞陳年雨前茶一兩枳殼三錢水煎渣再煎次日服

傷寒無汗 彙集用白糖雨前茶入水熬數沸服下汗出即愈加生薑又治紅白痢疾

療猪癩羊兒癩 陳氏筆記用晉礬一筋雨前茶一筋爲末茶汁米飲爲丸每服四十九丸發日前用二服茶送下

風痰癩病。生白礬一兩細茶五錢爲末蜜丸桐子大一歲十九茶湯下大人五十九丸久服痰自大



便中出斷病根 指南

風沿爛皮 眼科要覽甘石童便淬七次黃連汁

淬七次雨前茶淬七次出火氣入冰麝研勻點

頭風滿頭作痛 家寶方川芎七錢明天麻三錢

雨前茶一錢酒一碗煎六分渣再用酒一碗煎四

五分晚服過夜即愈

楊梅瘡 雄黃四兩雨前茶四兩生芝蔴四兩共

為細末黃米磨細粉糊為丸桐子大每早白湯下

三錢 家寶

上清丸 蘇薄荷二兩雨前茶白礬砂七錢烏梅

本草綱目拾遺

卷六 雨前茶

美

肉貝母訶子各三錢冰片三分煉蜜為丸

風寒無汗 發熱頭痛者用核桃肉葱白雨前茶

生薑等分水一鍾煎七分熱服覆衣取汗

氣虛頭痛 不藥良方用上春茶末調成膏置玉

蓋內覆轉以巴豆四十粒作二次燒烟薰之曬乾

搗細每服一字別入好茶末食後絞白湯服之立

愈

肩背筋骨痛 醫學指南槐子核桃肉細茶葉脂

麻各五錢入磁罐內二碗熬一半熱服神效

五虎湯 治外邪在表無汗而喘者麻黃三錢杏

仁去皮尖三錢石膏五錢甘草一錢細茶一撮有

痰加二陳湯生薑蒸水煎熱服加桑白皮一錢尤

效 醫學指南

干杯不醉 乾葛橄欖細茶等分為末逢半酣時

以茶服下

普洱茶

出雲南普洱府成團有大中小三等 雲南志普

洱山在車里軍民宜慰司北其上產茶性溫味香

名普洱茶。南詔備考普洱府出茶產攸樂革登

倚邦莽枝蠻皆慢撒六茶山而以倚邦蠻皆者味

本草綱目拾遺

卷六 普洱茶

美

較勝

味苦性刻解油膩牛羊毒虛人禁用 苦瀉逐痰

下氣刮腸通泄

按普洱茶大者一團五觔如人頭式名人頭茶每

年入貢民間不易得也有偽作者名川茶乃川省

與滇南交界處土人所造其餅不堅色亦黃不如

普洱清香獨絕也普洱茶膏黑如漆醒酒第一綠

色者更佳消食化痰清胃生津功力尤大也物理

小識普洱茶蒸之成團狗西番市之最能化物與

六安同 按普洱即普洱也



普洱茶膏能治百病如肚脹受寒用薑湯發散出汗即愈口破喉頰受熱疼痛用五分噙口過夜即愈受暑擦破皮血者研敷立愈

悶瘡 百草鏡云此症有三一風閉二食閉三火閉惟風閉最險凡不拘何閉用茄梗伏月採風乾房中焚之內用普洱茶二錢煎服少頃盡出費容齋子患此已黑黯不治得此方試效

研茶

粵志東莞人以芝蔴諸油雜茶葉煮煎而成

去風濕解除食積療饑

本草綱目拾遺

卷六

研茶 龍脊茶 安化茶 雪茶

六

龍脊茶

出廣西亦造成磚

除瘴解毒治赤白痢

安化茶

出湖南粗梗大葉須以水煎或滾湯沖入壺內再以火溫之始出味其色濃黑味苦中帶甘食之清

神和胃

性溫味苦微甘下膈氣消滯去寒癖

湘潭縣志茶譜有潭州鐵色茶即安化縣茶也今

京師皆稱湘潭茶

雪茶

出滇南色白久則色微黃以蓋烹淪清香迥勝形似蓮心但作玉芽色耳○平茶仲云雪茶出麗江府屬山中雪地所產色白味甘性大溫祛寒疾如神

甘苦性溫治胃氣積痛療痢如神

敏按雪茶出雪南永善縣其地山高積雪入夏不消雪中生此本非茶類乃天生一種草芽土人采得炒焙以其似茶故名其色白故曰雪茶已亥臘過餘杭往訪劉挹清少府啜雪茶云帶自雲南茶

本草綱目拾遺

卷六

雪茶 武夷茶

空

片皆作筒子如蜜筒蒟蒻樣詢所主治因言此茶大能煖胃凡嚴寒冰凍時啜一盞滿腹如火若患癆損及失血過多之人腹胃必寒最忌食茶惟此茶不忌乃相與烹淪食之果入腹溫暖味亦苦冽香美較他茶更厚

大觀茶論白茶自為一種與常茶不同其條數聞其葉瑩薄崖林之間偶然生出非人力所可致有者不過四五家生者不過一二株所造止於二三鎊而已芽英不多尤難蒸焙湯火一失則已變而為常品須製造精微運度得宜則表裏昭澈如玉



之在璞它無與論也○東溪試茶錄白葉茶民間大重出於近歲園培時有之地不以山川遠近發不以社之先芽葉如紙民間以為茶瑞

武彞茶

出福建崇安其茶色黑而味酸最消食下氣醒脾解酒○單杜可云諸茶皆性寒胃弱者食之多停飲惟武彞茶性溫不傷胃凡茶癖停飲者宜之治休息痢 救生苦海烏梅肉武彞茶乾薑為丸服

松蘿茶

本草綱目拾遺

卷六

松蘿茶

陸

產徽州本經逢原云徽州松蘿專於化食○秋登叢話北賈某貿易江南善食猪首兼數人之量有精於歧黃者見之問其僕曰每餐如是已十有餘年矣醫者曰病將作凡藥不能治也俟其歸尾之北上將以為奇貨久之無恙復細詢前僕曰主人食後必滿飲松蘿數甌醫爽然曰此毒惟松蘿可解悵然而返

姚希周經驗方云凡患眼服羊肝者忌服松蘿茶以沙苑蒺藜煎湯代茶消積滯油膩清火下氣除痰

病後大便不通 吳興錢守和慈惠小編用松蘿茶葉三錢米白糖半鐘先煎滾入水碗半同茶葉煎至一碗服之即通神效

治頑瘡不收口或觸穢不收口 梁氏集驗上好松蘿茶一撮先水漱口將茶葉嚼爛敷瘡上一夜次日揭下再用好人參細末拌油胭脂塗在瘡上二三日即愈

羊兒瘋 集效方好松蘿茶末八兩生礬末四兩米粥搗為丸臨發日清晨及常日各服三錢米湯下

本草綱目拾遺

卷六

松蘿茶

陸

水臞氣臞 彙集服此藥不忌鹽醬一服立消活魚一尾重七八兩去鱗甲將肚剖開去腸淨入好黑礬五分松蘿茶三錢男子用蒜八片女七片共入魚腹內放在磁器中蒸熟令病人吃魚連茶蒜皆食更妙從魚頭吃起就從頭上消起如從魚尾吃起即從腳上消起立效

繡毬風 活人書五楮子炒松蘿茶各五錢研末茶和敷

黃病 劉羽儀驗方生芝蔴八合好松蘿五合砂仁二合以上三味先將芝蔴研細再另將茶葉烘



脆研再將砂仁研各爲細末和勻每日常服如年  
久病深者服到黃退乃止如因好食茶葉者成黃  
此方不可用

一切頭風兼熱者 王站柱不藥良方華芟爲細  
末用豬膽汁拌過嗜鼻中作嚏立愈如兼濕者以  
瓜蒂松蘿茶爲末嗜鼻中出黃水立愈

治五癭 醫學指南破結散用海蛤通草昆布海  
藻洗膽草枯礬松蘿茶各三分半夏貝母各二分  
麥麩四分爲末酒調服日三次忌鯽魚猪肉

治痢疾神方 核桃五個帶殼敲碎松蘿茶生薑  
本草綱目拾遺 卷六 松蘿茶

糖各三錢用水三盞煎如紅痢用紅糖如白痢用  
白糖如紅白相兼用紅白糖各一錢五分煎服重  
者連渣服

五臟驗方 松蘿茶研末雞毛管炒研各等分每  
服二錢白湯下二十服全愈忌鹽百日

半身不遂 秘方集驗白糖槐豆子化皮紅谷子  
松蘿茶各五錢水三鍾煎一鍾服出汗即愈十日  
後方可出門

小兒牙疳 同壽錄松蘿茶花椒去目烏龍尾食  
鹽各一錢童便一鍾水一鍾煎湯漱口口內含之

不可嚙下

白濁 古今良方車前草五六科陳松蘿茶一二  
錢燈心一二十根三味煎服止後宜服水陸二仙  
丸以固之

除瘟救苦丹 專治一切瘟疫時症傷寒感冒不  
論已傳未傳百發百中有力者宜修合以濟人陰  
德最大李炳文經驗廣集天麻麻黃松蘿茶綠豆  
粉各一兩二錢雄黃硃砂甘草各八錢生大黃二  
兩共爲細末煉蜜爲丸彈子大收磁器內勿令洩  
氣遇症大人每服一九小兒半丸涼水調服出汗

本草綱目拾遺 卷六 松蘿茶 六安茶

即愈重者連進二服未汗之時切不可飲熱湯食  
熱物汗出之後不忌

治爛眼皮方 種福堂方用挂金燈淨殼每殼一  
個摻入研細透明綠膽礬二釐或用殼十個或二  
十個裝套好外用淨黃泥包裹好勿洩氣炭火煨  
至中間殼將成黑灰存性放地上用碗蓋熄火將  
中間灰研細包好放土地上一夜出火毒每用灰  
少許放在茶杯內以冷松蘿茶浸之用薄棉紙蓋  
在茶面上俟茶滲出紙面上將此水洗眼皮每日  
五六次二三日即愈



烏鬚方 吉雲旅抄王守副家傳烏鬚藥甚驗用  
五梔子二錢皂礬四分八釐青鹽六分紫銅末一  
分五釐榆香末六分松蘿茶三錢共為末蒸透用  
六安茶

張處士逢原云此茶能清骨髓中浮熱陳久者良  
○年希堯經驗方有異傳終身不出天花法用金  
銀花揀淨七兩六安茶真正多年陳者三兩共為  
粗末沖湯代茶每日飲數次終身不出天花雖出  
亦稀極驗○千金不易方稀痘丹用新拋羊屎一  
粒六安茶一錢甘草節二分燈心二十七寸赤黑  
綠豆各二十一粒珍珠一分銀簪一枝洗淨油氣  
水二碗煎八分溫服

本草綱目拾遺 卷六 六安茶 普陀茶

太上五神茶 經驗廣集治傷風咳嗽發熱頭痛  
傷食吐瀉陳細六安茶一觔山查蒸熟麥芽紫蘇  
陳皮厚朴乾薑俱炒各四兩磨末磁器收貯高燥  
處大人每服三錢小兒一錢感冒風寒蒸薑湯下  
內傷薑湯下水瀉痢疾加薑水煎露一宿次早空  
心溫服  
消疽膏 廣集治一切疽仙方松香官粉細六安  
茶各三錢苧麻仁去皮四十九粒為末先將苧麻

搗爛然後入藥末搗成膏如乾少加麻油搗勻攤  
青布上貼患處再以棉紙大些蓋好紮住七日全  
愈

普陀茶

定海縣志定海之茶多山谷野產又不善製故香  
味不及園茶之美五月時重抽者曰二烏苦濕不  
堪產普陀山者入藥不可多得

治血痢肺癰

江西岍片 羅岍

宦遊筆記出贛州府甯都縣製法與江南之岍片  
本車綱目拾遺 卷六 江西岍片 羅岍

異茶疏岍茶不炒甌蒸熟然後烘焙此指江南者  
言耳出江西者大葉多梗但生曬不經火氣槍葉  
舒暢生鮮可愛其性最消導貯飯一甌以茶泡之  
經半日飯不加漲而消少許故飽食者宜飲此茶  
別有一種極細炒岍乃採之他山炒焙以欺好奇  
者反非其真然則茶亦不可以貌取也 花鏡岍  
片產吳興似茶而實非茶種  
味苦性刻利消宿食降火利痰虛人禁用以其能  
峻伐生氣

羅岍



茶疏長興羅岵疑即古人顧渚紫笋也介於山中  
 謂之岵羅氏隱焉故名羅西吳枝乘湖人於茗不  
 數顧渚而數羅岵顧渚之佳者其風味已遜龍井  
 岵稍清雋然葉粗而作草氣嘉靖長興志羅岵在  
 互通山西土地廟後產茶最佳吳人珍重之凡茶  
 以初生兩前者佳惟羅岵立夏開園梗粗葉厚微  
 有蕭箬之氣還是夏前六七日如雀舌者最不易  
 得然廟後山西向故稱佳總不如洞山南向獨受  
 陽氣專稱仙品只數十畝而已凡茶產平地多受  
 土氣故其質濁羅茗產高山巖石純是風露清虛  
 本草綱目拾遺 卷六 羅岵 水沙連茶 紅毛茶 尖  
 之氣故可尙。長物志云浙之長興者佳價亦甚  
 高今所最重荆溪稍下採茶不必太細細則芽初  
 萌而味欠足不必太青青則茶已老而味欠嫩惟  
 成帶葉綠色而團厚者為上不宜以日曬炭火焙  
 過扇冷以箬葉襯罌貯高處蓋茶最喜溫燥而忌  
 冷濕也  
 味甘氣香性平滌痰清肺除煩消脹  
 治咳嗽秘方 醫學指南用川貝母茶葉各一錢  
 米糖三錢共為末滾湯下  
 水沙連茶

產臺灣在深山中眾木蔽虧霧露濛密晨曠晚照  
 總不能及色綠如松蘿每年通事於各番議明入  
 山焙製  
 性極寒療熱症最效能發痘  
 紅毛茶  
 臺灣志草屬也黃花五瓣葉如瓜子亦五瓣根如  
 藤創取曬或遇時氣不快熬茶飲之即愈  
 治時氣腹脹或悶鬱不舒  
 角刺茶  
 出徽州土人二三月採茶時兼採十大功勞葉俗  
 本草綱目拾遺 卷六 紅毛茶 角刺茶 藥茶 雲芝茶 尖  
 名老鼠刺葉曰苦丁和勻同炒焙成茶貨與尼菴  
 轉售富家婦女云婦人服之終身不孕為斷產第  
 一妙藥也每觔銀八錢  
 味甘苦極香兼能逐風活血絕孕如神  
 藥茶  
 范石湖集脩江出藥茶蓋石楠樹葉也毛文錫茶  
 譜云湘人四月採楊桐汁作飯則必採石楠芽作  
 茶乃能去風  
 治頭風  
 雲芝茶



S

7121.5  
15b(974)



ZW 21101000784473

宦遊筆記山東蒙山在蒙陰縣城南三十里高二  
十里許周圍約三百餘里產茶曰雲芝茶土人售  
於市曰蒙山茶然絕非茶類乃山石中所生石衣  
如苔蘚之屬土人掬而沃之冒登茗薜○五雜俎  
蒙山在蜀雅州其中峯頂尤極險穢蛇虺虎狼所  
居得採其茶可蠲百疾今山東人以蒙陰山下石  
衣為茶當之非矣然蒙陰茶性冷可治胃熱之病  
性寒能消積滯綱目有石蕊云性溫不言消積滯

紅花茶

出粵西似紅花嫩苗為之土人製以贈客朱鄒道  
本草綱目拾遺卷六 紅花茶 烏藥茶 蘆茶 煎茶  
鄉有詩

消膈滯宿食辟烟嵐瘴氣

烏藥茶

出東莞以芝麻諸油雜茶為汁煎之

去風濕破食積療饑

應昌枝烏藥茶與前研茶製  
造主治皆同未和是一是二

瀘茶

四川通志瀘州出通呼為瀘茶

味辛性熱飲之可以療風

瘧茶

閩志出福甯府

治瘧

樂山茶

茶譜鄂州樂山出茶黑色如韭○又云出鄂州東  
山名東山茶色黑如韭性與韭相反  
食之已頭痛

本草綱目拾遺卷六終

本草綱目拾遺卷六 樂山茶

生